Vol.6 | No.1413 | Sun.Jun 30. 2019 | یک‌شنبه ۹ تیر ۱۳۹۸ | ۲۶ شوال ۱۴۴۰ | سال ششم | شماره ۱۴۱۳ | ۱۶ صفحه | قیمت: ۴۰۰۰ تومان

WWW.TAADOLNEWSPAPER.IR

تعادل

نیاز اقتصاد ایران

دلار	یورو	تمام‌سکه	شاخص‌بورس
--	--	-- تومان	--

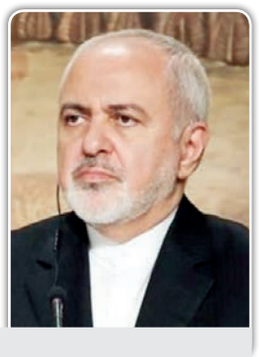

محمدجواد ظریف در پیامی به مناسبت سالگرد بمباران شیمیایی شهر سردشت:

تروریسم اقتصادی امریکا باعث ممنوعیت تهیه دارو برای جانبازان شده‌است

صفحه ۲

«تعادل» بخشنامه خودرویی هیات وزیران برای نمایندگی‌های سیاسی را بررسی می‌کند

چراغ سبز به واردات خودروهای لوکس

صفحه ۱۴

نسبت تسهیلات بانکی به سپرده‌ها در سال گذشته ۴ درصد کاهش یافت

شاخص‌های پولی سال ۹۷

صفحه ۴

پس از ماه‌ها اینستکس عملیاتی شد

گشایش مسیر مالی اروپایی

عباس عراقچی و هلگا اشمید در نشست روز جمعه

همین صفحه

سرمقاله

مسیر اصلی دیپلماسی

مجید اعزازی

۱-سرانجام ساز و کار مالی اروپا برای انجام تبادلات تجاری با ایران موسوم به «اینستکس» راه‌اندازی شد. اگر چه عباس عراقچی، معاون وزیر خارجه گفته آنچه که راه‌اندازی شده فاصله ملموسی با سطح خواسته‌های ایران دارد و از نظر من برای توقف تصمیم ایران به «کاهش تعهدات» کافی نیست، اما تکاپوی اروپا در آخرین روزهای مهلت ۶۰ روزه ایران حاکی از تلاش و اراده سیاسی اروپا برای حفظ برجام و کاهش تنش‌ها در خلیج فارس قلمداد می‌شود. مساله‌ای که برخلاف فشارهای حداکثری دولت دونالد ترامپ در ایالات متحده امریکا، مسیر گذار از این شرایط را برای ایران هموار می‌کند. از همین رو است که به باور برخی کارشناسان داخلی باید به اینستکس فرصت داد تا به بار بنشیند.

همین صفحه

کلان

ورود مجلس به ماجرای فیش‌های حقوقی

بهار سال ۱۳۹۵ بود که انتشار سریالی فیش‌های حقوقی، حقوق بگیران دستگاه‌های اجرایی به سوژه روز بسیاری از منابع خبری تبدیل شده بود. ماجرا از این قرار بود که با انتشار فیش حقوقی که بعضا مبالغ بسیار بالاتری از میانگین سطح حقوق‌های جامعه داشتند، بسیاری نسبت به شکاف موجود بین حقوق مدیران و کارکنان اعتراض کردند. همان زمان جای طرح این سوال هم مطرح شد که...

صفحه ۳

راه و شهرسازی

تورم مسکن طی فصل بهار ۱۹،۵ درصد افزایش یافت

تورم ماهانه مسکن در تهران طی خرداد ماه سال جاری تک‌رقمی شد و به ۴،۹ درصد کاهش یافت. این رقم در اردیبهشت ماه سال جاری به بیش از ۱۲ درصد افزایش یافته بود. بر اساس تازه‌ترین گزارش بانک مرکزی، متوسط قیمت خرید و فروش یک متر مربع زیربنای واحد مسکونی معامله شده از طریق بنگاه‌های معاملات ملکی شهر تهران طی خرداد ماه سال جاری ۱۳،۳ میلیون تومان بود که نسبت به ماه قبل و ماه مشابه سال قبل به ترتیب ۴،۹ و ۱۰۴،۳ درصد افزایش نشان می‌دهد. در همین حال، تعداد معاملات آپارتمان‌های مسکونی شهر تهران در خرداد ماه سال ۱۳۹۸، به ۶هزار واحد مسکونی رسید که نسبت به ماه مشابه سال قبل ۵۹.۸ درصد کاهش را نشان می‌دهد. به این ترتیب، تعداد معاملات آپارتمان‌های مسکونی شهر تهران در سه ماهه نخست سال ۱۳۹۸ به حدود ۲۱،۵ هزار واحد مسکونی بالغ شد که...

۱۳

جهان

اختلافات بزرگ، پیشرفت‌های اندک

۱۵

یادداشت

سرنوشت کشتی کابینه عبدالمهدی در برابر باد مخالف

عبدالکریم محمود | کارشناس امور عراق

در حالی که گزارش‌های هواشناسی، عراق را یکی از گرم‌ترین مناطق جهان نشان می‌داد، انتخاب ۳ وزیر کابینه در این کشور کمی التهاب سیاسی دولت عراق را کاهش داد. به اعتقاد کارشناسان ورود ۳ وزیر از چهار عضو باقی مانده کابینه عبدالمهدی هر چند دیرهنگام اما اقدامی در مسیر صحیح خارج کردن عراق از تلاطم جناحی و در راستای سامان دادن به اوضاع نه‌چندان متعادل سیاسی کشور محسوب می‌شود. برای کشوری که تلاش می‌کند خود را به الگویی برای دمکراسی منطقه‌ای تبدیل کند و نیز برای نخست وزیری که پرچم تشکیل کابینه‌ای فرا جناحی را برداشته است، تاخیر ۸ ماهه در انتخاب چند وزیر آنهم مهم‌ترین ارکان یک کابینه می‌تواند نقطه ضعفی نابخشودنی محسوب شود که شاید آینده سیاسی او را تا ابد تحت تاثیر خود قرار دهد. این ضعف و اختلاف گرچه برای برخی از جریان‌های عراقی خوشایند به نظر می‌رسد اما مرجعیت را در نجف به ستوه آورده و اپوزیسیون داخلی تازه شکل گرفته در این کشور را نیز به موضع‌گیری علیه دولت عبدالمهدی واداشته است. به اعتقاد منتقدین دولت این شرایط در خوش‌بینانه‌ترین شکل ممکن آن آمیزه‌ای از بی‌تفاوتی و ناتوانی سکان‌دار آن محسوب می‌شود، حقیقتی که حتی ائتلاف سائرون حامی اصلی عبدالمهدی را هم از چندی پیش مجبور به همسویی با این موج کرده بود. رقابت بین جریان‌ها و جناح‌های مختلف در یک ساختار سیاسی امر تازه یا عجیبی محسوب نمی‌شود، اما در اتمسفر سیاسی عراق که از سال ۲۰۰۳ بستر سازی برای مشارکت فراگیر همه طیف‌های برنده و بازنده فرایند انتخابات در کابینه‌های آن با هدف سهیم شدن در موفقیت و قبل از آن در شکست‌ها را به یک سنت تبدیل کرده، بازگشت به قواعد اصلی بازی دمکراسی برنده و بازنده، اکثریت و اقلیت امری دشوار و شاید ناشدنی می‌نماید. به اعتقاد کارشناسان امور عراق، این مساله با قبضه شدن قدرت توسط دو جریان سائرون و الفتح بعد از انتخابات سال ۲۰۱۸ گرچه نوید بخش گرایش به سوی روند صحیح آن را داد و پیروزی شبه قاطع این دو ائتلاف در انتخابات و توافقات پس از آن، امیدها را برای استفاده آنها حق قانونی خود برای تشکیل کابینه تقویت کرد، اما متاسفانه این حرکت در همان گام اول آن متوقف شد تا هواداران عبور عراق از مرحله نمایش دمکراسی به اجرای حقیقی آن را سرخورده کند.

ادامه در صفحه ۸

سرمقاله

مسیر اصلی دیپلماسی

مجید اعزازی | دبیر گروه راه و شهرسازی |

۱-سرانجام ساز و کار مالی اروپا برای انجام تبادلات تجاری با ایران موسوم به «اینستکس» راه‌اندازی شد. اگر چه عباس عراقچی، معاون وزیر خارجه گفته آنچه که راه‌اندازی شده فاصله ملموسی با سطح خواسته‌های ایران دارد و از نظر من برای توقف تصمیم ایران به «کاهش تعهدات» کافی نیست، اما تکاپوی اروپا در آخرین روزهای مهلت ۶۰ روزه ایران حاکی از تلاش و اراده سیاسی اروپا برای حفظ برجام و کاهش تنش‌های در خلیج فارس قلمداد می‌شود. مساله‌ای که برخلاف فشارهای حداکثری دولت دونالد ترامپ در ایالات متحده امریکا، مسیر گذار از این شرایط را برای ایران هموار می‌کند. از همین رو است که به باور برخی کارشناسان داخلی باید به اینستکس فرصت داد تا به بار بنشیند. چه آنکه این ساز و کار شرایط را برای پیوستن کشورهای غیر اروپایی طرف معامله با ایران نیز آماده می‌کند و حتی می‌تواند به عنوان الگویی منحصر به فرد میان ایران با سایر طرف‌های تجاری آن تسری یابد. در صورتی که تهران از مصوبات جلسه روز جمعه نمایندگان کشورهای ۱+۴ در وین مبنی بر راه‌اندازی اینستکس استقبال کند و به عبارتی اقدام کاهش تعهدات خود را متوقف کند، فرصت و فضای لازم برای تنش زایی امریکا در خلیج فارس از دولت ترامپ گرفته خواهد شد و بار دیگر، رییس جمهور امریکا، از همراهی همپیمانان قدرتمند اروپایی خود در برابر ایران محروم خواهد شد. البته به باور ناظران، انتظار از این ساز و کار مالی نباید از ظرفیت‌های آن فزونی گیرد، چه آنکه در مرحله نخست، در چهارچوب این ساز و کار صرفا غذا و دارو قابل معامله است و تبادل سایر کالاها را دربرنمی گیرد.

۲-اگر چه به‌واسطه خروج غیرمنطقی امریکا از برجام، آثار اقتصادی این توافقنامه چند جانبه بروز و ظهور نیافته است، اما برجام هنوز زنده است، در معادلات بین‌المللی نقش آفرینی می‌کند و بر آرایش نیروهای سیاسی در جهان کنونی اثر می‌گذارد. چه آنکه در کنار تلاش اروپا برای راه‌اندازی اینستکس طی چند روز گذشته شاهد دو رویداد مثبت دیگر نیز بودیم که متاثر از برجام و در چهار چوب آن بود. یکی اعلام آمادگی کشور چین برای خرید نفت از ایران و دیگری اعلام آمادگی روسیه برای فروش سامانه اس ۴۰۰ به ایران بود. اگر چه جنگ تجاری چین و امریکا نشانه‌ای از شکاف روز افزون در روابط میان پکن و واشنگتن به شمار می‌رود و به مساله‌ای مهم و اثرگذار در مناسبات اقتصاد جهانی بدل شده است، اما بی گمان، برجام به عنوان بستری قانونی به طرف چینی این اجازه را می‌دهد که در این شرایط منافع خود و ایران را پیگیری کند. فروش سامانه اس ۴۰۰ اگر تاکنون مورد درخواست مقام‌های ایران نبوده است، اما مقام‌های روسی با استناد به توافقنامه برجام برای فروش آن اعلام آمادگی کرده‌اند. اگر از کنار همنوایی بوریس جانسون، وزیر خارجه سابق بریتانیا و شانس اول نخست وزیری آینده این کشور با سیاست‌های غیرمنطقی ترامپ در قبال تهران بگذریم، می‌توان مخالفت ۱۰ کاندیدای دموکرات انتخابات ریاست جمهوری امریکا در سال ۲۰۲۰ با خروج ترامپ از توافقنامه برجام و همچنین اعلام اینکه در صورت پیروزی در انتخابات یادشده به برجام باز خواهند گشت، را علامتی دیگر از زنده و کارآمد بودن برجام به شمار آورد.

۳- بی گمان در کنار قدرت نظامی و نفوذ منطقه‌ای ایران، برجام نیز یکی از مولفه‌های اقتدار ایران در عرصه دیپلماسی ارزیابی می‌شود. مولفه‌ای که ترامپ و گروه «بی» طی دو سال گذشته به انحای مختلف تلاش کرده‌اند آن را مخدوش و بی‌اثر کنند و دو راهی مذاکره «برد-باخت» یا «جنگ» را پیش روی مقام‌های ایران قرار دهند. از همین رو، انتظار می‌رود، مقام‌های تهران در فرصت باقی مانده با رایزنی‌ها و تعاملات بیشتر و نزدیک‌تر با اروپا با هدف تکمیل ساز و کار مالی اروپا، مسیر منتهی به دو راهی مدنظر ترامپ را سد کنند تا ایران و جهان غرب در مسیر اصلی دیپلماسی هسته‌ای موسوم به برجام گام بردارند.

صنعت

برخی کالاها توجیه‌پذیری برای قاچاق را از دست داده‌اند

وزیر صنعت، معدن و تجارت، گفت: بعد از نوسان ارزی تعداد زیادی از کالاها توجیه‌پذیری خود را برای قاچاق از دست داده‌اند. رضا رحمانی روز گذشته در گفت‌وگو با ایرنا اظهار داشت: به دنبال نوسان‌های نرخ ارز، رویه قاچاق برعکس شده و قاچاق از داخل به خارج کشور رشد کرده است. وی با اشاره به نشست دوجانبه اخیر با دبیر شورای عالی مناطق آزاد و ویژه اقتصادی، گفت: رشد بی‌رویه قاچاق همواره یکی از انتقادات تولیدکنندگان مناطق آزاد بوده که نفس آنها را بریده است. در این زمینه با واردات کالاها به صورت قاچاق به جد برخورد می‌شود. یکی از اهداف ایجاد مناطق ویژه و آزاد جذب سرمایه‌گذاری خارجی تعریف شده است و با شرایط فعلی عملاً امکان جذب این سرمایه‌گذاری به سختی فراهم است. یکی از سوالات مطرح، این است که با وجود از دست رفتن این بخش از کارایی مناطق آزاد، چه اصراری به توسعه این مناطق وجود دارد؟ وزیر صنعت با اعتقاد به اینکه مناطق آزاد هنوز کارایی خود را از دست نداده‌اند، گفت: واحدهای تولیدی این مناطق تولیدات خوبی با محوریت صادرات انجام می‌دهند که می‌توان آن را فرصت دانست. وی همچنین تاکید کرد: جهت‌گیری‌ها در این زمینه باید اصلاح شود تا صادرات محصولات این مناطق افزایش یابد.

گزارش

پس از ماه‌ها اینستکس عملیاتی شد

گشایش مسیر مالی اروپایی

گروه ایران | روز پنجشنبه وقتی سیدعباس عراقچی، معاون وزیر امور خارجه ایران، وارد هتل کوبورگ وین شد یک پیغام اصلی به طرف مقابل داد و آن اینکه ایران دیگر حاضر نیست بر وعده‌هایی که فقط حرف باشد دلخوش کند. ایران از طرف مقابل عمل می‌خواهد. این پیغام به اضافه پایان مهلت ایران مبنی بر آنکه گام دوم خود را طبق مفاد برجام برای کاهش تعهدات برجام برمی‌دارد کفایت می‌کرد که گروه مقابل ایران یعنی ۴ کشور باقی‌مانده به اضافه اتحادیه اروپا اولین گام عملی خود را روز جمعه بردارند و اینستکس را عملیاتی کنند. ماجرای اینستکس به حدود یکسال پیش برمی‌گردد. زمانی که ترامپ بطور یکجانبه از برجام بیرون آمد و آغاز به اعمال تحریم‌های سختگیرانه بر ایران کرد. برجام که با حمایت شدید اتحادیه اروپا تبدیل به یک معاهده بین‌المللی میان ایران و ۱+۵ شده بود و به تایید شورای امنیت سازمان ملل هم رسیده بود، خروج یکجانبه امریکا از آن درواقع توهین و اهانتی به اعتبار اتحادیه اروپا و جهان بود. از همین رو بود که درست بعد از سخنرانی ترامپ مبنی بر خروج از برجام فدریکا موگرینی به نمایندگی از اتحادیه پاسخ شدید اللحنی به ترامپ داد و اظهار داشت که نمی‌گذارد برجام بمیرد. از سوی دیگر سه کشور مهم اتحادیه اروپا، بریتانیا، فرانسه و المان به دنبال راهکاری بودند که تحریم‌های امریکا علیه ایران تعدیل و در یک آرزوی بزرگ خنثی شود. این راهکار در اینستکس که سی و یکم ژانویه ۲۰۱۹ اعلان شد تجلی یافت. هر چند دیر اما به هر حال مثمر ثمر. گام بعدی این اتحادیه عملیاتی کردن آن بود. به نظر می‌آید این گام با توجه به سلطه دلار امریکا بر مبادلات و تراکنش‌های جهانی بسیار سخت بود اما از آنجا که عزم اتحادیه اروپا برای نگهداری برجام جزم بود، این اتفاق روز جمعه رخ داد. رویدادی که بازتاب گسترده‌ای در رسانه‌ها داشت. برای مثال دویچه‌وله در این خصوص نوشت: اتحادیه اروپا مکانیزمی را که به کشورهایی اروپایی اجازه می‌دهد تا با ایران با وجود تحریم‌های ایالات متحده تجارت کند خلق کرد. این حرکت تلاشی است برای نشان دادن نیت خوب آن اتحادیه به سمت ایران و نگهداشتن قرارداد هسته‌ای ۲۰۱۵. در همین حال به دنبال این اقدام اتحادیه اروپا بیانیه‌ای را صادر کرد که در آن آمده است: «آلمان، انگلیس و فرانسه در راستای تعهد قاطع و تلاش‌های مستمر خود برای حفظ برنامه جامع اقدام مشترک (برجام) که به تایید قطعنامه ۲۲۳۱ شورای امنیت سازمان ملل رسیده، ایجاد INSTEX SAS که سازوکاری ویژه با هدف تسهیل تجارت مشروع میان عوامل اقتصادی اروپا با ایران است را اعلام می‌کنند. سه کشور اروپایی (E۳) تاکید می‌کنند که بهره‌مندی‌های اقتصادی برجام مشروط بر پایبندی کامل ایران به تعهدات هسته‌ای خود ذیل برجام است که همکاری کامل و به موقع با آژانس بین‌المللی انرژی اتمی را نیز شامل می‌شود. INSTEX از تجارت مشروع اروپا با ایران حمایت می‌کند؛ این تجارت در ابتدا بر بخش‌های بسیار ضروری برای مردم ایران مثل دارو، دستگاه‌های پزشکی و کالاهای کشاورزی-غذایی تمرکز دارد. هدف بلندمدت INSTEX این است که به روی عاملان اقتصادی کشورهای ثالث که خواهان تجارت با ایران هستند باز باشد و سه کشور اروپایی به تلاش برای رسیدن به این هدف ادامه می‌دهند. ایجاد INSTEX گام ابتدایی مهمی است که امروز توسط سه کشور اروپایی برداشته شد. عملیاتی شدن INSTEX با رویکردی گام به گام دنبال می‌شود: سه کشور اروپایی به همراه INSTEX به کار روی جزییات عینی و عملیاتی ادامه می‌دهند تا روش کار این شرکت را مشخص کنند، سه کشور اروپایی در راستای ایجاد یک نهاد همکاری اثرگذار و شفاف که برای عملیاتی کردن INSTEXT لازم است با ایران همکاری می‌کنند. در رابطه با مقابله با پول‌شویی، مبارزه با تامین مالی تروریسم (AML/CFT) و انطباق با تحریم‌های اتحادیه اروپا و سازمان ملل، INSTEXT تحت بالاترین معیارهای بین‌المللی عمل خواهد کرد. در این راستا، سه کشور اروپایی از ایران انتظار دارند همه عناصر برنامه اقدام اف.ای.تی.اف خود را سریعا اجرا کند. سه کشور اروپایی بر تعهد خود برای پیگیری توسعه بیشتر INSTEX به همراه کشورهای علاقه‌مند اروپایی به منظور عملیاتی کردن این ابزار در حمایت از تبادلات تجاری با ایران از طریق پیگیری گام‌های ذکر شده در بالا، تاکید می‌کنند.» اما اینستکس روندی را ایجاد می‌کند و مانند ابزاری است که بنا بر گزارش دویچه‌وله، ابزاری برای حمایت مبادلات تجاری است و یک سیستم پرداختی است که به بنگاه‌ها اجازه می‌دهد با وجود تحریم‌های امریکا با ایران مبادله کنند. همچنین یک سپر دیپلماتیک است که مبادله کالا را بدون آنکه نیازمند انتقال مستقیم پول بین ایران و اتحادیه اروپا را امکان پذیر می‌سازد. به نظر می‌آید که ایالات متحده با عملیاتی شدن اینستکس به نوعی آچمز شده است. زیرا تحلیلگران در شورای اروپایی روابط خارجی گفته‌اند که، «ایالات متحده حکم‌های یکجانبه‌ای را بر تحریم‌های ثانویه بسته که سلطه مالی جهانی‌اش را به خطر انداخته است.» با این حال آنها می‌گویند که سه اقصاد بزرگ اروپا که در طراحی اینستکس دخالت دارند شاید بتوانند واشنگتن را وارد سازد که در ارزیابی طرح خود دوباره فکر کند.

ادامه در صفحه ۲

اخبار

بدرقه شهدای گمنام دفاع مقدس بر شانه‌های ملت

همزمان با سالروز شهادت امام جعفرصادق(ع) مراسم تشییع پیکر شهیدان در برخی شهرها و استان‌ها برگزار شد. دیروز کوچه‌پس کوچه‌های شهرها از ساعت‌های ابتدایی صبح منتظر خبری نواز جنس شهدا بود، کوچه‌ها، سیاهپوش امام شهیدان بود تا آیین عزاداری رییس مذهب تشیع به حرمت حضور این شهیدان رنگ و بوی دیگری بگیرد. سکوت شهر با صدای پای مادران و پدران شهدا شکسته شد، کوچه و خیابان‌های ساکت شهر، لحظه به لحظه شلوغ‌تر می‌شد، مقصد همه یکی بود، سیل جمعیت حال و هوای دیگری به شهر داد و همه برای رسیدن به میدان اصلی شهر عجله داشتند. مردم که برای رسیدن فرزندانشان بی‌قراری می‌کردند، در میدان اصلی شهر اجتماع کردند با بغضی در گلو و اشک‌هایی در دیدگان. مادران شهدا دیگر قرار نداشتند، شماری که دلتنگی‌شأن را با حضور در گلزار شهدای گمنام تسکین داده و آنجا منتظر حضور فرزندان خود ماندند اما آنهایی که هنوز پای رفتن داشتند مسیر خانه تا میدان اصلی شهر را عصا زنان طی کرده و آنجا به انتظار ایستادند. شهدای گمنام افتخاری بزرگ برای ماست که اعلام کنیم که جوانان این مرز و بوم چگونه از زندگی و حیات خود گذشتند تا اسلام و میهن بماند، آنان با افتخار و سربلندی پرواز کردند و رفتند و اینک ماییم که باید ادامه‌دهنده راهشان باشیم تا انقلاب و نظام اسلامی هر روز مستحکم‌تر شود. شهرهای یزد، بجنورد، شیراز، نوشهر، شهرکرد، مشهد، اصفهان، بیرجند، اراک و قم؛ آبادان و اهواز میزبان شهدایی بودند که بعد از سال‌ها به خانه برگشتند و کوچه‌پس کوچه‌های شهر را با پیکر خود معطر کردند.

ممانعت از قیمت‌سازی در فضای مجازی با دولت الکترونیک

وزیر ارتباطات و فناوری اطلاعات می‌گوید در دولت الکترونیک ظرفیت مناسبی برای شناسایی افرادی که به دنبال فعالیت در سامانه‌های تجارت الکترونیک داخلی هستند، فعال شده که با استفاده از این ظرفیت از قیمت‌سازی در فضای مجازی جلوگیری می‌شود. محمدجواد آذری‌جهرمی وزیر ارتباطات و فناوری اطلاعات در گفت‌وگو با خبرنگار خبرگزاری خانه ملت در پاسخ به این پرسش که آیا وزارت ارتباطات و فناوری اطلاعات به موضوع قیمت‌سازی‌های کاذب در فضای مجازی ورود می‌کند، گفت: اگرچه نظارت بر قیمت‌ها جزو وظایف وزارت ارتباطات و فناوری اطلاعات نیست اما این وزارتخانه به دنبال ایجاد امکانات زیرساختی و حاکمیتی برای نظارت پذیر شدن کسب و کارهای فضای مجازی است.

روی موج خبر

■ممنوع شدن مکاتبه کاغذی بین مراجع قضایی و سازمان ثبت اسناد؛ میزان |
رییس قوه قضاییه طی بخشنامه‌ای، مکاتبه کاغذی بین مراجع قضایی و سازمان ثبت اسناد را ممنوع کرد. حجت‌الاسلام سیدابراهیم رییسی طی بخشنامه‌ای در تاریخ سوم تیرماه ۹۸ به تمام مراجع قضایی و سازمان ثبت اسناد و املاک کشور، مکاتبه کاغذی بین مراجع قضایی و سازمان ثبت را ممنوع کرد. در این بخشنامه آمده است: «در اجرای مواد ۶۵۱ و ۶۵۲ و تبصره ۱ ماده ۶۵۵ قانون آیین دادرسی کیفری مصوب ۱۳۹۲ و با توجه به ایجاد زیرساخت‌های لازم در سازمان ثبت اسناد و املاک کشور و مرکز آمار و فناوری اطلاعات قوه قضاییه جهت تبادل الکترونیک، کلیه مکاتبات بین مراجع قضایی و سازمان ثبت اسناد و املاک از تاریخ ابلاغ بخشنامه کلیه استعلامات، مکاتبات و پاسخ‌ها را به نحو الکترونیک و از طریق شبکه ملی عدالت انجام داده و از مکاتبه به صورت کاغذی خودداری کنند».

■تایید موافقت‌نامه ایران و اتحادیه اقتصادی اوراسیا؛ تعادل |
سخنگوی شورای نگهبان از تایید موافقت‌نامه ایران و اتحادیه اقتصادی اوراسیا خبر داد. عباسعلی کدخدایی در توئیتر نوشت: شورای نگهبان موافقت‌نامه ایران و اتحادیه اقتصادی اوراسیا را تأیید کرد. این موافقت‌نامه با استفاده از دیپلماسی و ظرفیت سازمان‌های بین‌المللی و منطقه‌ای به توسعه اقتصادی و شکست تحریم‌ها کمک قابل توجهی خواهد کرد و سیاست راهبردی نگاه به شرق را تقویت می‌کند.

■باید به اینستکس فرصت داد؛ تعادل |
یکی از نمایندگان مجلس دهم معتقد است اینستکس ساز و کاری است که اثر سیاسی آن برای گذر از دام افراطیون مهم‌تر از گشایش‌های اقتصادی آن است، پس باید به آن فرصت داد. حشمت‌الله فلاحت‌پیشه عضو کمیسیون امنیت ملی و سیاست خارجی مجلس در صفحه توئیتر خود نوشت: باید به اینستکس فرصت داد؛ ساز و کاری که اثر سیاسی آن برای گذر از دام افراطیون مهم‌تر از گشایش‌های اقتصادی آن است.

■تقدیر از شفاف‌سازی حساب‌های قوه قضاییه و اعلان عمومی؛ خانه ملت |
عضو کمیسیون فرهنگی مجلس دهم ضمن استقبال از سخنان آیت‌الله رییسی در خصوص شفاف‌سازی حساب‌های قوه قضاییه، گفت: توضیحات رییس قوه قضاییه مبنی بر اینکه درآمد و هزینه کرد حساب‌های قوه قضاییه در پایان هر سال به اطلاع عموم می‌رسد، رویکرد مثبتی است. علی مطهری عنوان کرد: توضیحات رییس قوه قضاییه مبنی بر اینکه درآمد و هزینه کرد حساب‌های قوه قضاییه در پایان هر سال به اطلاع عموم می‌رسد، رویکرد مثبتی است که اخیراً از سوی آقای رییسی عنوان شد.

■سفر م به ایران مورد حمایت فرانسه و عربستان سعودی بود؛ فارس |
نخست‌وزیر ژاپن با بیان اینکه به تلاشش برای کاهش تنش در منطقه را ادامه می‌دهد، گفت، سفر اخیرش به ایران از حمایت برخی مثل رییس جمهور فرانسه و ولیعهد سعودی برخوردار بوده است. «آبه شینزو» در حاشیه اجلاس سران «گروه بیست» به خبرنگاران گفت که تلاشش برای «کاهش تنش در منطقه خلیج» فارس را ادامه می‌دهد. نخست‌وزیر ژاپن توضیح داد: «برای کاستن از تنش در خاورمیانه که به سود امنیت و صلح جهان است، تلاش کرده‌ایم. ژاپن روابطی عالی با ایران و همچنین امریکا و اروپا دارد... کار ساده نیست اما نقشی مهم در این موضوع ایفا می‌کنیم.»

■خروج لایحه تامین امنیت زنان از قوه قضاییه بعد از تعطیلات مجلس؛ برنا |
نماینده مردم تهران در مجلس در خصوص آخرین وضعیت «لایحه تامین امنیت زنان» گفت: فکر می‌کنم احتمالا بعد از تعطیلات دو هفته‌ای مجلس، این لایحه از قوه بیرون بیاید. پروانه سلحشوری گفت: تاجایی که در جریان هستم لایحه منع خشونت یا همان لایحه تامین امنیت زنان مراحل پایانی خود را در قوه قضاییه طی می‌کند. رییس قوه قضاییه قول حمایت داده‌اند و با این لایحه موافق هستند. امید می‌رود که این لایحه به زودی به دولت برگردد. سلحشوری بیان کرد: امیدوارم هرچه زودتر این لایحه به دست مجلس برسد. شروع به کار آقای رییسی در سمت ریاست قوه قضاییه شروع، بسیار خوبی بوده است. این اقدام بسیار تاثیر گذار است که ایشان گامی بردارد که آحاد مردم را دربر گیرد.

■برگزاری دادگاه رسیدگی به اتهامات ۱۰ نفر از متهمان اقتصادی؛ روابط عمومی قوه قضاییه |
دادگاه رسیدگی به اتهامات ۱۰ نفر از متهمان اقتصادی در شعبه چهارم دادگاه ویژه رسیدگی به جرایم اخلالگران و مفسدان اقتصادی برگزار می‌شود. دادگاه رسیدگی به اتهامات مریم هاشمی فرزند محمد، مدیرعامل شرکت نادین فرتاک پارسیان که حین خروج از کشور دستگیر شد، محمد هاشمی فرزند محمدرضا، علی هاشمی فرزند محمد، مصطفی هاشمی فرزند محمدرضا، محمدرضا هاشمی فرزند محمد، حسن هاشمی فرزند علی‌اکبر، ابوالفضل هاشمی فرزند غلامحسین، محسن ثابت‌قدم راسخ فرزند علیرضا، ابراهیم مختاری فرزند احمد و بهرام شازده احمدی فرزند اکبر به اتهام مشارکت در اخلال عمده در نظام اقتصادی کشور به نحو عمده از طریق جذب سپرده در قالب عقد مضاربه منتهی به حیف و میل سپرده گذاری و سردستگی گروه مجرمانه و تحصیل مال از طریق نامشروع و پولشویی در روز یکشنبه نهم تیرماه سال جاری و با ۲۶۴ نفر شاکی در شعبه چهارم دادگاه ویژه رسیدگی به جرایم اخلالگران و مفسدان اقتصادی به ریاست قاضی صلواتی برگزار خواهد شد.

وزیر دفاع و پشتیبانی نیروهای مسلح:

مدعیان دروغین حقوق بشر نسبت به کشتار مردم بی‌گناه یمن پاسخگو باشند

گروه ایران |
وزیر دفاع و پشتیبانی نیروهای مسلح با اشاره به نقش روشن امریکا در تجهیز رژیم صدام به تسلیحات شیمیایی گفت: مدعیان دروغین حقوق بشر نسبت به کشتار مردم بی‌گناه یمن پاسخگو باشند. امیر سرتیپ حاتمی با اشاره به هشتم تیرماه روز ملی مبارزه با سلاح‌های شیمیایی و میکروبی اظهار داشت: این روز یادآور یکی دیگر از ابعاد جنایات صدام در کاربرد سلاح‌های شیمیایی علیه رزمندگان و مردم بی‌دفاع شهرها و روستاهای مرزی کشورمان طی هشت سال دفاع مقدس است. وی با اشاره به تلاش غرب برای از بین بردن نقش خود در تجهیز صدام به توانمندی تسلیحاتی شیمیایی و کوچک کردن ابعاد این جنایت افزود: اما این کشورها معترفند بیش از ۲۰ هزار نفر از رزمندگان و افراد غیرنظامی جمهوری اسلامی ایران بر اثر جنایات شیمیایی صدام به شهادت رسیده‌اند. وی همچنین با اشاره به اعتراف غرب به ۳۰ حمله شیمیایی صدام به مراکز غیرنظامی از جمله بیمارستان‌ها و مراکز درمانی تصریح کرد: اوج این جنایات، بمباران شیمیایی سردشت در هفتم تیرماه ۱۳۶۶ بود که به شهادت و مصدومیت ۴۵۰۰ نفر از اهالی این منطقه انجامید. وزیر دفاع و پشتیبانی نیروهای مسلح با بیان اینکه «معاهده منع به کارگیری تسلیحات شیمیایی تا حد زیادی مرهون موج جهانی انزجار از جنایات صدام علیه ملت ایران است»، ادامه داد: از ابتدای شکل‌گیری این معاهده، شاهد حضور فعال و موثر جمهوری اسلامی ایران به عنوان بزرگ‌ترین قربانی تسلیحات شیمیایی بوده‌ایم و این موضوع مورد اعتراف همگان است. وی با بیان اینکه «امروز نقش برخی کشورهای غربی از جمله امریکا در تجهیز رژیم صدام به تسلیحات شیمیایی و محکومیت این رژیم در مجامع بین‌المللی و افکار عمومی جهان روشن است»، خاطرنشان کرد: تداوم کشتار مردم بی‌گناه منطقه به‌ویژه مردم مظلوم یمن با تسلیحات غربی، صفحه دیگری از عملکرد جنایتکارانه این دولت‌ها در تاریخ ثبت خواهد کرد و مدعیان دروغین حقوق بشر باید در مقابل وجدان بشری در مورد جنایات گذشته و کنونی خود پاسخگو باشند.

◄دردهایی که هنوز التیام نیافته است

رییس سازمان پدافند غیرعامل کشور نیز با صدور پیامی به مناسب سالروز بمباران شیمیایی سردشت، گفت: دردهای این فاجعه پس از گذشت بیش از سه دهه هنوز التیام نیافته است. در پیام سرتیپ پاسدار غلامرضا جلالی که دیروز در آیین سی و دومین سالگرد بمباران شیمیایی سردشت قرائت شد، آمده است: هفتم تیر سال ۱۳۶۶، یادآور بزرگ‌ترین جنایت جنگی و ضدبشری رژیم بعثی عراق است که با شهادت بیش از ۱۰۰ نفر از مردم مظلوم و بی‌دفاع این شهرستان مرزی و مصدومیت شیمیایی هزاران نفر از زنان، مردان و کودکان بی‌گناه این دیار همراه بود و این فاجعه به عنوان نخستین حمله شیمیایی پس از جنگ جهانی اول در تاریخ ثبت شد. وی گفت: این اقدام غیرانسانی، سند توحش غرب و نماد دوگانگی حقوق بشر امریکایی و صفحه رسوایی حامیان دروغین حقوق بشر به شمار می‌رود. سرتیپ جلالی اضافه کرد: با گذشت بیش از سه دهه از جنایت شیمیایی رژیم بعثی در سردشت نه تنها فجایع ناشی از این فاجعه غم‌انگیز التیام نیافته، بلکه آثار مصیبت بار قصور و چشم پوشی عامدانه حامیان و پشتیبانان شیمیایی صدام در عرصه جنگ‌های نیابتی و تروریستی نظام سلطه و صهیونیسم، فجایع جدیدی را علیه بشریت و مردمان مظلوم این کشورها پدید آورده است. در ادامه این پیام آمده است: سیاست‌های یک بام و دو هوای امریکا و متحدانش در قبال موضوع سلاح‌های کشتار جمعی که در نهایت وقاحت و بی‌شرمی و اهانت به شعور جهانی صورت می‌پذیرد را می‌توان تراژدی تلخ تاریخ معاصر قلمداد کرد که در نتیجه بی‌توجهی جوامع بین‌المللی به فجایعی چون بمباران شیمیایی سردشت به وجود آمده است. وی تاکید کرد: اینجانب ضمن تاکید بر محکومیت این اقدام سبعانه و مذبوحانه رژیم بعث و سیاست‌های دوگانه امریکا و کشورهای غربی در استفاده از سلاح‌های شیمیایی، یاد و خاطره شهدای مظلوم شهر سردشت را گرامی می‌دارم و مراتب همدردی عمیق خود را با خانواده معظم شهدا اعلام می‌کنم. سی و دومین یادواره شهدای شیمیایی بمباران هفت تیر سردشت با حضور سخنگوی وزارت امور خارجه، استاندار آذربایجان غربی، نماینده مردم سردشت و پیرانشهر در مجلس، معاون سلامت و فرهنگی بنیاد شهید و امور ایثارگران، میهمانانی از شهر حلبچه عراق، خانواده‌های معظم شهدای بمباران شیمیایی هفتم تیر سردشت و اقشار مختلف مردم این شهرستان برگزار شد.

چهره‌ها

تروریسم اقتصادی و ممنوعیت تهیه دارو برای جانبازان

وزیر امور خارجه گفت: اعتیاد دولت امریکا به توسل به ابزار غیرانسانی تحریم و تروریسم اقتصادی، موجب بروز مشکلات عدیده‌ای برای جانبازان شیمیایی کشورمان شده است.
به گزارش مهر، محمدجواد ظریف در پیامی به مناسبت سالگرد بمباران شیمیایی شهر سردشت که توسط سیدعباس موسوی سخنگوی وزارت امور خارجه قرائت شد، گفت: تأسف بار است که اعتیاد دولت ایالات متحده امریکا به توسل به ابزار غیر انسانی تحریم و تروریسم اقتصادی، موجب بروز مشکلات عدیده‌ای برای جانبازان شیمیایی کشورمان در تهیه دارو و تجهیزات پزشکی مورد نیاز آنها شده است. در بخش‌هایی از این پیام آمده است: «تأسف بار است که اعتیاد دولت ایالات متحده امریکا به توسل به ابزار غیرانسانی تحریم و تروریسم اقتصادی، موجب بروز مشکلات عدیده‌ای برای جانبازان شیمیایی کشورمان در تهیه دارو و تجهیزات پزشکی مورد نیاز آنها شده است. این اقدام دولت امریکا بر خلاف اصول حقوق بین‌الملل بشردوستانه و خلاف روح کنوانسیون سلاح‌های شیمیایی و تعهدات این کشور ذیل کنوانسیون مذکور و نیز اصول حقوق بین‌الملل است. امیدواریم سازمان منع سلاح‌های شیمیایی بتواند راه‌حلی فوری برای مرتفع نمودن موانع مذکور بر سر راه تأمین دارو و تجهیزات پزشکی مورد نیاز جانبازان شیمیایی ایران بیابد.». ظریف در پایان تاکید می‌کند: «امیدوارم جهان بارهایی از سایه شوم تسلیحات کشتار جمعی بتواند از مواهب و خدمات صلح‌آمیز علم بهره‌مند شده و کبوتر صلح جای جغد شوم جنگ را بگیرد.»

انتقاد از رسانه‌هایی که کارشان بردن آبروی دیگران است

سخنگوی دولت در حساب اینستاگرامی خود از اطلاع‌رسانی غیرمسوولانه برخی رسانه‌ها انتقاد کرد و نوشت: عده‌ای از رسانه‌ها با مقاصد سیاسی سواستفاده می‌کنند و شغل‌شان بردن آبروی دیگران است. به گزارش «تعادل» علی ربیعی به نحوه اطلاع‌رسانی برخی رسانه‌ها از رابطه یک زن با برخی مسوولان حوزه نفت انتقاد کرد و نوشت: چندی پیش یک اطلاع‌رسانی غیرمسوولانه از رابطه یک زن با برخی از مسوولان حوزه نفت شنیدیم. نام یکی از زنان کشورمان را که با آب و تاب به ده‌ها نفر متصل کرده بودند منتشر شد. دستیار ارتباطات اجتماعی رییس جمهوری اضافه کرد: اولاً؛ مطلعم که فرد دستگیر شده این فردی که رسانه‌ها می‌گویند نیست. ثانیاً؛ اصلاً معلوم نیست که آن دستگیر شده جاسوس باشد. به کجا رسیده‌ایم؟ چه راحت آبروی آدم‌ها ریخته می‌شود؟ مگر خدا را نمی‌بینیم؟
ربیعی با تاکید بر اینکه «از رسانه در راه درست آن برای روشنگری، شفاف‌سازی و نظیر اینها استفاده می‌شود» افزود: اصل رسانه برای اطلاع‌رسانی ناب است که با هدف آگاهی‌بخشی به جامعه و فراهم آوردن زندگی بهتر به کار گرفته می‌شود. اهالی رسانه در طول تاریخ ایران زندگی سخت و آرمانی داشته‌اند و کسی از این راه به نان و نوایی نرسیده است. وی با بیان اینکه «دو نوع استفاده از رسانه، که در سالیان اخیر در ایران رو به رشد است، حرمت رسانه را خدشه‌دار کرده است» اظهار داشت: عده‌ای که از رسانه با مقاصد سیاسی سوءاستفاده می‌کنند یا در داخل و خارج دکان رسانه زده‌اند و شغلشان بردن آبروی دیگران و تجاوز به حریم خصوصی افراد است.

تسلیم شکایت به شورای امنیت در خصوص تجاوز پهپاد

معاون حقوقی وزارت امور خارجه گفت: وزارت امور خارجه ایران طی نامه‌ای شکایت تجاوز پهپاد امریکایی به خاک کشورمان را به شورای امنیت برد.
به گزارش ایلنا، غلامحسین دهقانی گفت: وزارت امور خارجه ایران طی نامه‌ای شکایت تجاوز پهپاد امریکایی به خاک کشورمان را به شورای امنیت برد. پس از این تجاوز و سرنگونی یک پهپاد تجسسی امریکا به قلمرو هوایی ایران، وزارت امور خارجه در نامه‌ای شکایت خود را به شورای امنیت سازمان ملل و دبیرکل این سازمان برد و بر اساس ماده ۵۱ منشور ملل متحد به این تجاوز شکایت کرد. در این نامه ایران متذکر شده است که در صورت تکرار اقداماتی از این دست ایران دفاع از مرزهای آبی خود و مقابله با هر گونه تجاوز را حق خود می‌داند. طرف امریکایی ادعا می‌کند که این پهپاد وارد حریم هوایی کشورمان نشده است که البته هرگز نمی‌تواند چنین ادعایی را ثابت کند چون این پهپاد پس از انهدام در خاک ایران سقوط کرد.
دهقانی با اشاره به شکایت ایران به خاطر تحریم‌های امریکا در دیوان دادگستری لاهه نیز گفت: این دیوان در قرار موقتی تحریم‌های امریکا علیه کشورمان به ویژه در زمینه غذا و دارو را محکوم کرده است.
طبق این قرار موقت دیوان دادگستری لاهه امریکا باید در زمینه نقل و انتقالات مالی ایران به‌ویژه در زمینه تهیه دارو تسهیل کند در حالی که هم‌اکنون در عمل امریکا با فشار حداکثری در این خصوص عمل می‌کند.
ایران دفاع از حق مشروع خود را در این زمینه از طریق گزارشگر دیوان دادگستری لاهه پیگیری می‌کند.

لزوم قطع رابطه بودجه با نفت

امام جمعه موقت تهران گفت: باید بدانیم بخشی از مشکلات اقتصادی امروز مربوط به مسائل بودجه‌بندی و وابستگی به نفت است. بودجه کشور آیین چگونگی اداره کشور است و رهبر انقلاب در بیانیه دوم بر اصلاح بودجه تأکید داشته و بر کاهش وابستگی کشور به فروش نفت تأکید فرمودند. به گزارش مهر، حجت‌الاسلام ابوترابی‌فرد در خطبه‌های این هفته نماز جمعه تهران اظهار داشت: در روزهایی که دولتمردان امریکا قوانین و معاهدات بین‌المللی را زیر پا نهاده و تحریم‌های وقیحانه آنها، حاکمان ایالات متحده را در وضعیت یک یاغی و ماجراجوی بین‌المللی قرار داده، شاهد حلقه‌های به‌هم پیوسته و پیروزی‌های مکرر امت اسلامی و جبهه مقاومت هستیم. ابوترابی‌فرد با اشاره به دیدار چند روز گذشته نخست‌وزیر ژاپن با رهبر معظم انقلاب، تصریح کرد: مواضع روشن، قاطع و حکیمانه رهبر معظم انقلاب در رابطه با رییس جمهور امریکا و همچنین وحدت و انسجام تمامی گروه‌های فلسطینی و دولت‌ها و ملت‌های جهان اسلام در برابر خیال‌پردازی‌های رییس جمهور امریکا، توطئه‌های او را محکوم به شکست کرد.
وی ادامه داد: اصلاح ساختار بودجه، مطالبه اصلی نظام است. دولت و مجلس باید قدم‌های جدی‌ای برای اصلاح نظام بودجه کشور بردارند. اگر می‌خواهید شاهد تحول در اقتصاد باشید، باید دست به اقدامات اصولی بزنید و اصلاح بودجه و اصلاح شاخص‌های درآمد نفتی، سیاست‌های پولی و ارزی در اصلاح سیاست‌های مالی کشور خلاصه می‌شود.

همبستگی عامل موفقیت اصلاح‌طلبان در انتخابات است

عضو شورای عالی سیاست‌گذاری اصلاح‌طلبان درباره نحوه حضور گروه‌های اصلاح‌طلب در یازدهمین دوره انتخابات مجلس گفت: تجربه حضور در انتخابات مختلف نشان می‌دهد موفقیت اصلاح‌طلبان در ائتلاف است و همبستگی میان گروه‌های اصلاح‌طلب با موفقیت آنها نسبت مستقیمی دارد. زهرا صدراعظم نوری دیروز در گفت‌وگو با ایرنا درباره پایگاه رای اصلاح‌طلبان در انتخابات دوم اسفندماه مجلس گفت: رای‌آوری اصلاح‌طلبان نسبت مستقیمی با حضور گسترده مردم در انتخابات دارد. منتها باید شرایطی که در آن قرار داریم به خوبی تبیین شود و تلاش بیشتری کنیم تا اتحاد، اعتماد، امید و انگیزه در جامعه افزایش یابد. پایین بودن سطح مشارکت برای هیچ جناحی خوب نیست. عضو شورای عالی سیاست‌گذاری اصلاح‌طلبان یادآور شد: مادامی که به معنای واقعی انتخابات حزبی برگزار نشود و افراد از کانال احزاب انتخاب نشوند و به تبع آن الزامی هم برای پاسخگویی نباشد، پایش عملکرد آنها هم به شکل واقعی انجام نمی‌گیرد. در این راستا افرادی در لیست‌ها قرار می‌گیرند که ممکن است هدفشان به دست آوردن رای باشد. او ادامه داد: در این شرایط، حتی برخی از آنها پس از کسب رای به سمت جناح مقابل چرخیده و با شانه خالی کردن از مسوولیت، به کسی پاسخگو هم نیستند. باید تلاش کنیم با پررنگ‌تر کردن نقش احزاب واقعی و ارتباط مستمر آنها با بدنه اجتماعیشان، افراد شایسته و دارای برنامه به جامعه معرفی شوند تا دست کم تشکل‌ها بتوانند به مردم پاسخگو باشند.

ادامه از صفحه اول

گشایش مسیر مالی اروپایی

واکنش‌ها به عملیاتی شدن اینستکس بسیار حایز اهمیت بود. برای مثال هلگا اشمید دبیر کل سرویس اقدام خارجی اتحادیه اروپا، عملیاتی شدن ساز و کار ویژه مالی اروپا و ایران را تأیید کرد و گفت: نخستین تراکنش در حال پردازش است و کشورهای بیشتری از اتحادیه اروپا به این سامانه وصل خواهند شد. وی با انتشار پیامی در توییتر، نشست کمیسیون مشترک برجام را سازنده خواند و افزود: اجرای موثر و کامل برجام از سوی تمام طرف‌ها به عنوان یک مساله کلیدی مورد توجه قرار گرفت.
همچنین سیدعباس عراقچی معاون وزیر امور خارجه ایران که ریاست هیات ایرانی را در این نشست بر عهده داشت، دقایقی پیش در گفت‌وگو با خبرنگاران از پیشرفت‌های صورت گرفته در عملیاتی شدن اینستکس استقبال کرد و آن را یک گام به سمت جلو خواند. وی گفت: ما امروز (روز جمعه) یک جلسه طولانی داشتیم بیش از سه ساعت، در مجموع جلسه مثبت و سازنده‌ای بود و نسبت به جلسات گذشته ما یک گام به جلو به شمار می‌آید، البته هنوز تا خواسته‌های جمهوری اسلامی فاصله قابل توجهی وجود دارد و با دستاوردهای ملموسی که جمهوری اسلامی ایران انتظار دارد، هنوز فاصله داریم. عراقچی در عین حال خاطرنشان کرد: با این حال قدم‌های رو به جلویی که در کمیسیون برداشته شد را بررسی کامل خواهیم کرد و من اینها را به تهران منتقل خواهم کرد و هر گونه تصمیم‌گیری با تهران خواهد بود. عراقچی گفت: اینستکس الان دیگر عملیاتی شده و ۲ سه تا کیس (مورد) کاری هم الان در حال انجام شدن است و به زودی ظرف روزهای آینده تبادل مالی از طریق اینستکس انجام خواهد شد. معاون سیاسی وزیر خارجه ایران با بیان اینکه کشورهای اروپایی دیگری هم اظهار علاقه کردند به عنوان سهام‌دار به این مکانیسم و شرکت محلق شوند، بیان کرد: کشورهای اروپایی در نظر دارند اعتباراتی را برای اینستکس در نظر بگیرند و الان در حال حاضر به روی همه کشورهای اروپایی باز است و آنها می‌توانند از طریق آن با ایران معامله انجام دهند.
همچنین خبرگزاری آسوشیتدپرس روز جمعه نوشت که کشورهای اروپایی با ایجاد سپر دیپلماتیک حول شرکت‌ها از تبادلات تجاری آنان با ایران حمایت خواهند کرد. به گزارش این رسانه امریکایی، تحلیلگران اقتصادی شورای اروپا بر این باورند که حضور سه کشور قدرتمند اقتصادی اروپا (انگلیس، فرانسه و آلمان) در اینستکس می‌تواند ریسک‌پذیری تحت فشار قرار گرفتن امریکا را کاهش دهد. کشورهای اروپایی ایجادکننده اینستکس می‌گویند که برای درگیر نشدن مستقیم با تحریم‌های امریکا، در مراحل اولیه اجرای ساز و کار مالی اینستکس بیشتر بر نیازهای اولیه جامعه مردمی ایران مانند دارو، دستگاه‌های پزشکی و محصولات کشاورزی متمرکز خواهد شد. «کورنلیوس آدباهر» دستیار شورای روابط خارجی آلمان گفت: شرکت‌های اروپایی که از سیستم پرداخت اینستکس استفاده می‌کنند، شرکت‌های کوچک دارای روابط تجاری طولانی مدت با منطقه خاورمیانه که با امریکا هیچ رابطه تجاری و کاری ندارند، خواهند بود. به گفته آدباهر، در مراحل اولیه شرکت‌های بزرگ اروپایی وارد این ساز و کار مالی برای تبادلات تجاری با ایران نخواهند شد. وی همچنین با اشاره به تلاش کشورهای اروپایی خاطرنشان کرد، ما فقط صحبت نمی‌کنیم، ما کار انجام می‌دهیم. این مهم است و این همان چیزی است که اروپایی‌ها در آن کار می‌کنند.

برش

امانشست روز جمعه ایران و ۱+۴ با بیانیه‌ای پایان یافت که نشان از همسویی ایران و طرف مقابل می‌دهد
در این بیانیه که در ۹ بند تنظیم شده، آمده است:
۱- نشست کمیسیون مشترک برجام در تاریخ ۷ تیرماه ۱۳۹۸ در وین برای بررسی شرایط کنونی و بحث در خصوص تحولات اخیر در هر دو بخش تعهدات رفع تحریم‌ها و هسته‌ای برگزار شد. بر اساس برجام، کمیسیون مشترک مسوولیت نظارت بر اجرای این توافق را بر عهده دارد.
۲- نشست به ریاست خانم هلگا اشمید به نمایندگی از طرف نماینده عالی اتحادیه اروپایی، و با حضور چین، فرانسه، آلمان، فدراسیون روسیه، انگلیس و جمهوری اسلامی ایران، در سطح معاونان وزرای خارجه / مدیران سیاسی برگزار شد.
۳- برجام همچنان یک عنصر کلیدی در ساختار جهانی عدم اشاعه است که بر اساس قطعنامه ۲۲۳۱ به اتفاق آرا مورد تأیید شورای امنیت سازمان ملل متحد قرار گرفته است، مضافاً اینکه در پرتو تنش‌های جدید، صیانت از برجام همچنان برای امنیت و ثبات منطقه‌ای اساسی است.
۴- با توجه به تحولات و بیانیه‌های نگران کننده اخیر، اعضا اهمیت ادامه اجرای کامل و موثر این توافق از سوی تمامی طرف‌ها را خاطرنشان ساختند، هم‌زمان، اعضا یادآور شدند که رفع تحریم‌ها یک بخش اساسی از برجام است و در این خصوص تعهدات مربوطه خود را مرور کردند. آنها همچنین تلاش‌های معطوف به کاهش آثار منفی خروج امریکا از برجام و اعمال مجدد تحریم‌ها را، که مکرراً نسبت به آن ابراز تأسف کرده‌اند مورد توجه قرار دادند. فرانسه، آلمان و انگلستان به اطلاع اعضا رساندند که اینستکس عملیاتی شده و در دسترس تمامی دولت‌های عضو اتحادیه اروپایی قرار دارد و نخستین تراکنش‌های آن نیز در حال پردازش است. همکاری‌های تکمیلی جاری با نهاد متقابل تأسیس شده ایرانی (سازوکار تجارت و تأمین مالی ایران و اروپا) تسریع خواهد شد. آنها تأیید کردند که برخی دولت‌های عضو اتحادیه اروپایی در حال پیوستن به سهامداران اینستکس، که یک سازوکار خاص معطوف به تسهیل تجارت قانونی با ایران است، هستند. آنها همچنین در حال تلاش هستند تا اینستکس را به روی فعالان اقتصادی کشورهای ثالث نیز باز کنند.
۵- اعضا همچنین در میان سایر موضوعات مختلف مطرح، پیشرفت خوب در پروژه مدرن‌سازی رآکتور تحقیقاتی اراک و پروژه تبدیل تأسیسات فردو برای تولید ایزوتوپ‌های پایدار را، آنگونه که در برجام پیش‌بینی شده، مورد توجه قرار دادند. اعضا بر اهمیت این پروژه‌ها از منظر عدم اشاعه هسته‌ای تأکید کردند. در خصوص پروژه اراک، اعضا مشخصاً از پیشرفت‌های حاصله توسط روسای مشترک کارگروه اراک یعنی چین و انگلستان، از جمله امضای قرارداد «تجزیه و تحلیل حالات گذرای رآکتور» بین ایران و چین، استقبال کردند. کمیسیون مشترک مجدداً تعهد قاطع خود برای حمایت کامل از این پروژه‌های هسته‌ای، از جمله تکمیل به موقع پروژه مدرن رآکتور تحقیقاتی اراک و تأمین تجهیزات لازم برای آن را مورد تأکید قرار داد. اعضا همچنین در جریان گزارش فعالیت‌های جاری در حوزه همکاری هسته‌ای صلح‌آمیز در چارچوب پیوست شماره سه برجام نیز قرار گرفتند.
۶- اعضا بر نقش کلیدی آژانس بین‌المللی انرژی هسته‌ای، به عنوان تنها نهاد بی‌طرف که مسوول نظارت بر اجرای تعهدات مرتبط هسته‌ای ایران ذیل برجام و قطعنامه ۲۲۳۱ شورای امنیت ملل متحد به منظور راستی‌آزمایی ماهیت منحصراً صلح‌آمیز برنامه هسته‌ای ایران است، تأکید کردند.
۷- به عنوان بخشی از فعالیت‌های جاری در خصوص موضوعات هسته‌ای و تحریم‌ها، کمیسیون مشترک کارشناسان را موظف کرد تا به دنبال راهکارهای عملی به‌ویژه برای صادرات اورانیوم دارای غنای پایین و آب سنگین تحت ترتیبات مناسب باشند. به موازات این، آنها همچنین از طریق تشکیل جلسات تبادل نظر کارشناسی تخصصی و متمرکز، تلاش‌های خود را در رابطه با برداشتن تحریم‌ها همسو با تعهدات مندرج در بند هشتم بیانیه نشست وزرای کمیسیون مشترک برجام مورخ ۱۵ تیرماه ۱۳۹۷، به منظور ارایه راه‌حل‌های عملی در جهت حفظ عادی‌سازی روابط تجاری و اقتصادی با ایران تشدید خواهند کرد.
۸- کمیسیون مشترک به موجب مفاد برجام، همچنان تنها محل مرتبط برای بررسی و تبادل نظر در خصوص تمام مسائل و نگرانی‌هاست.
۹- اعضا توافق کردند که از نزدیک، اجرای برجام را رصد کنند و تصمیم گرفته شد تا نشست کمیسیون مشترک وزرای خارجه برجام در آینده نزدیک تشکیل شود»

مشاور نوبخت در گفت‌وگو با «تعادل» استمرار پرداخت‌های نجومی را رد کرد

ورود مجلس به ماجرای فیش‌های حقوقی

گروه اقتصاد کلان |

بهار سال ۱۳۹۵ بود که انتشار سریالی فیش‌های حقوقی، حقوق بگیران دستگاه‌های اجرایی به سوژه روز بسیاری از منابع خبری تبدیل شده بود. ماجرا از این قرار بود که با انتشار فیش حقوقی که بعضا مبالغ بسیار بالاتری از میانگین سطح حقوق‌های جامعه داشتند، بسیاری نسبت به شکاف موجود بین حقوق مدیران و کارکنان اعتراض کردند. همان زمان جای طرح این سوال هم مطرح شد که مگر قانون برای سقف حقوق‌ها حداکثر تعیین نکرده است (هفت برابر حقوق حداقلی‌ها)، چگونه ممکن است پرداخت چنین حقوق‌هایی با ارقام بالا با توجه به تعیین سقف صورت بگیرد؟

به گزارش «تعادل»، جواب سوال مدتی بعد مشخص شد. قانون مدیریت خدمات کشوری روزنه‌هایی داشت که برخی از آن سوءاستفاده کرده و با توجه به عدم تعیین تکلیف قطعی برخی پاداش‌ها و مزایا، تا میزان قابل توجهی سقف پاداش‌ها و مزایای دریافتی خود را بالا برده بودند. همان زمان بسیاری نقص را در قانون دیدند. اینکه چرا باید قانونی برای ساماندهی حقوق و مزایا کشور وجود داشته باشد که امکاناتی را برای سوءاستفاده از منابع عمومی کشور فراهم کند. همان موقع بسیاری از کارشناسان به دنبال آن رفتند که دولت را ترغیب کنند قانون مدیریت خدمات کشوری را از نو بنویسد. دولت هم وعده داد که برای حل مساله حقوق‌های بالا—با توجه به کل سطح دستمزدها-ابتدا قانون را اصلاح کند و سپس با ایجاد سامانه انتشار حقوق و مزایا نظیر آنچه در بسیاری از کشورهای دنیا وجود دارد زمینه شفاف‌سازی حقوق و مزایای کارکنان حقوق‌بگیر از منابع دولتی را فراهم کند.

سرنوشت دو تصمیم

با گذر بیش از سه سال از ماجرای فیش‌های حقوقی اخیرا بار دیگر بحث حقوق‌های نجومی داغ شده و به دنبال آن برخی از نمایندگان مجلس شورای اسلامی از جمله محمدعلی پورمختار طرح سوال از برخی وزرا را پیش کشیده‌اند.

ماجرا از این قرار است که چندی پیش، فیش حقوق برخی اعضای هیات‌مدیره و مدیران صندوق بازنشستگی کشور منتشر شد؛ فیش‌هایی که تا سقف ۲۸ میلیون تومان دریافتی داشتند. این موضوع بار دیگر موجی از واکنش‌ها را برانگیخت که چرا بار دیگر مدیران حقوق بگیر که با لحاظ حداکثر ۷ برابر حداقل، با توجه به افزایش حقوق سال ۱۳۹۸ نباید بیشتر از ۱۲ میلیون تومان حقوق بگیرند، حقوق‌هایی بسیار بالاتر از ۷ برابر حداقلی بگیران دارند. در همین زمینه سیدمیعاد صالحی، مدیرعامل صندوق بازنشستگی کشور واکنش نشان داد. وی در صفحه توییتر خود نوشت: قول داده بودیم صندوق بازنشستگی را به پایلوت شفافیت تبدیل کنیم. برای نخستین بار، حقوق و مزایای مدیران صندوق و هلدینگ‌های تابعه منتشر شد. حقوق‌های چند ده میلیونی بعضی مدیران ناکارآمد جای تاسف دارد. این رویه غلط ادامه نخواهد یافت.

وی در پی‌نوشت مطلب خود هم نوشته است: «مردم منتظر سایر دستگاه‌ها هستند.» البته این سخنان مانع از ایجاد موج انتقاد نشد و بسیاری این انتقاد را مطرح کردند که چرا دولت آنگونه که لازم بود اصلاحات لازم را اجرا نکرده است. از تبعات انتشار این فیش‌های حقوقی این بوده که اخیرا محمدعلی پورمختار، عضو کمیسیون حقوقی و قضایی مجلس شورای اسلامی موضوع طرح سوال از برخی وزرا به خاطر پرداخت حقوق‌های نجومی را مطرح کرده و مدعی شده است که هنوز هم در زیرمجموعه چند وزارتخانه (کدام وزارتخانه‌ها، هنوز مشخص نیست) شاهد پرداخت حقوق‌های نجومی هستیم! در پی ادعای این نماینده مجلس این سوال مطرح است که چرا هنوز با گذشت ۳ سال از افشای پرداخت حقوق‌های کلان غیرمتعارف، سامانه‌ای که قرار بود تمامی حقوق‌ها و مزایا در آن ثبت شود بلا تکلیف مانده است و ظاهرا برخی دستگاه‌ها از آن سر باز می‌زنند؟ از طرفی سرنوشت قانون مدیریت خدمات کشور را که قرار بود اصلاح شود چه شد؟

در خبرها آمده در اسفند سال ۱۳۹۷ قانون مدیریت خدمات کشوری دایمی شد. با این حال به گفته کارشناسان ایرادات آن مثل سابق پابرجاست این موضوعی است که انتشار فیش‌های حقوقی اخیر هم آن را تایید می‌کند. از سوی دیگر سامانه انتشار حقوق و دستمزد مدیران نیز به راه افتاده است ولی با این حال همچنان برخی دستگاه‌ها از اعلام حقوق مدیران خود امتناع می‌کنند.

در همین زمینه و در پاسخ به این سوال که چرا برخی دستگاه‌ها اقدام به همکاری با سامانه انتشار حقوق نمی‌کنند، ابوذر ندیمی، مشاور محمد باقر نوبخت در سازمان برنامه و بودجه به «تعادل» گفت: تمامی دستگاه‌های اجرایی تابع قانون هستند، قانون بر همه وزرا و مسوولان حاکم است، خروج یا عدم خروج شخص یا اشخاصی از قانون قابل بررسی و پیگیری است. قضاوت راجع به شخص یا اشخاص خاصی که پرونده‌اش را اکنون نداریم هم درست نیست.

وی در خصوص سخنانی که اخیرا درباره عدم تمایل وزارت اقتصاد به همکاری با سامانه انتشار حقوق و مزایا منتشر شده است، بیان کرد: وزیر امور اقتصادی و دارایی در راستای شفاف‌سازی و مباحث و اقدامات مورد نظر حساسیت دارند و قطعا در رابطه با چرایی اجرا و عدم اجرای این سامانه خود ایشان باید پاسخگو باشند.

ندیمی در پاسخ شائبه‌هایی که از اتلاف زمان برای عدم اجرای این سامانه به وجود آمده است افزود: این شائبه‌ها درست نیست زیرا حقیقت دریافت و پرداخت به ده‌ها دلیل قابل درک است. ما هیچگونه دریافت و پرداختی نداریم که انواع نظارت‌ها و نگه‌داشت‌ها در آن صورت نپذیرد بنابراین اتفاق عجیبی نیست. نباید فکر کنیم که اگر امروز حقیقت روشن نشود پس هیچگاه مشخص نخواهد شد، هر ریالی که از خزانه یا صندوقی برداشته می‌شود خودش در برهه‌های زمانی مختلف بروز و ظهور می‌کند و قابل کتمان نیست.

بنا بر آنچه گفته شد مشاور نوبخت پرداخت هر گونه حقوق نامتعارف را رد کرده است. حالا باید منتظر ماند و دید صداهایی که از دستگاه نظارتی مجلس برخاسته قادر خواهد بود دستگاه‌های اجرایی کشور را وادار به شفافیت درباره حقوق و دستمزد دریافتی مدیران کند یا خیر؟

جزییات طرح‌های اشتغالی سال ۹۸ منتشر شد

۵۳۷ هزار شغل با ۸ برنامه

گروه اقتصاد کلان |

محمدرضا کارگر، مشاور معاونت توسعه کارآفرینی و اشتغال وزارت تعاون، کار و رفاه اجتماعی درباره برنامه‌های اشتغالزایی دولت در سال ۹۸ گفت: یکی از مشکلات در ایجاد اشتغال تأمین منابع مالی اشتغال است، یعنی تاکنون یک ردیف بودجه‌ای مشخص برای برنامه‌های اشتغال در نظر نگرفته‌ایم. معمولاً بودجه اشتغال در تبصره‌های فرعی و کنار مسائل متعدد و نامتجانس دیگری گنجانده شده و ردیف اختصاصی ندارد، وقتی قانون اینگونه نوشته می‌شود در اینکه چه‌میزان تخصیص اعتبار به دستگاه‌ها صورت بگیرد، رایزنی و تعاملات فردی مساله مهمی می‌شود.

وی ادامه داد: اینکه مقدار بودجه دستگاه چقدر پرداخت شده است به روابط با سازمان برنامه و بودجه برمی‌گردد، تحت این موضوع هر کس تعاملات بهتری دارد می‌تواند سهم تخصیص بالاتری را دریافت کند. ما در این حوزه عملکرد خوبی نداشتیم، در حقیقت در رقابت بین دستگاه‌ها (برای اینکه سهم بودجه‌ای بیشتری را به برنامه‌های خود اختصاص دهند)، وزارتخانه همیشه توفیقات کمتری داشته است.

کارگر افزود: با توجه به اینکه برنامه‌های اشتغال در دو سناریو طراحی شده است، سعی کرده‌ایم منابعی که در تبصره ۱۸ قانون بودجه آمده است را به‌صورت دست‌بالا ببینیم و بتوانیم از همه منابع در ایجاد اشتغال استفاده کنیم. اگر تخصیص به‌صورت ۱۰۰ درصد باشد که می‌توانیم بخش عمده‌ای از برنامه‌های اشتغالی را عملیاتی کنیم. مشاور معاونت توسعه کارآفرینی و اشتغالی درباره برنامه‌های اشتغالی دولت گفت: برنامه ششم، دولت را مکلف کرده که هر ساله ۸دهم درصد نرخ بیکاری کاهش یابد. سناریوی اول برای اینکه آن هدفگذاری با توجه به تعداد شاغلانی که در بازار کار وجود دارد و همین‌طور جمعیت بیکار موجود، پیش‌بینی شده است که سالانه ۱ میلیون و ۹۰ هزار فرصت شغلی ایجاد شود.

وی بیان کرد: سناریوی دوم بسیار واقع‌بینانه‌تر است. این سناریو منطقی‌تر و در چارچوب امکانات و ظرفیت دستگاه‌ها و شرایط اقتصاد کلان کشور است. به‌نوعی می‌توان گفت ادامه وضع موجود با تلاش بیشتر است. در این سناریو تقریباً اهداف نصف می‌شود، فکر می‌کنیم بتوانیم حدود ۵۳۰ هزار شغل را عملیاتی کنیم.

مشاور معاونت توسعه کارآفرینی و اشتغال وزارت تعاون، کار و رفاه اجتماعی در پاسخ به اینکه «چرا انباشتی از بیکاران را داریم؟» گفت: طی سالیان گذشته حدود ۳ میلیون بیکار پشت دیوارهای بازار کار مانده‌اند، این نشان می‌دهد در فرآیندی که جریان ورود به بازار کار (یعنی سمت عرضه) به‌جهت تحولات جمعیتی و افزایش فارغ‌التحصیلی دانش‌آموختگان تقویت شده است، تحولات طرف تقاضا یعنی فعالیتهای اقتصادی و فرصتهای شغلی موجود نتوانسته است به‌تناسب خود را با عرضه فزاینده تغییر دهد.

وی ادامه داد: موارد بسیاری در ورودی بازار کار اثر می‌گذارد، همین باعث شده است که حوزه تقاضا نتواند به‌تناسب خود را تطبیق دهد. بحث رکود، بحث تورم، بحث فشارهای تحریمی و مشکلات در تعامل با دنیای خارج باعث شده است بخش تولید و بخشی که می‌تواند تحریک تقاضا داشته باشد، عکس‌العمل مناسب را نداشته باشد و با همه تلاش‌های صورت گرفته فقط توانسته مازادهای سالانه آن را جذب کند.

کارگر با ابراز اینکه «همین موضوع باعث شده است که همیشه یک انباشت تقاضای کار داشته باشیم»، اضافه کرد: ما همواره حدود ۳ میلیون و ۲۰۰ هزار نفر بیکار را در بازار کار در سال‌های اخیر داشته‌ایم، شاید بدون اینکه اقدام خاصی انجام دهیم نشود برای بیکاری فکری کرد. دولتمردان پذیرفته‌اند برای اینکه مساله بیکاری حل شود و اشتغال پایداری ایجاد کنیم نمی‌شود برای کوتاه‌مدت و مقطعی برنامه‌ریزی کرد. باید برنامه‌ریزی حداقل میان‌مدت داشته باشیم و فعالان اقتصادی ثبات را در رفتار سیاست‌گذار ببینند تا بتوانند عکس‌العمل متناسب با آن را انجام دهند، که ما انتظار داریم ایجاد شغل باشد یا حفظ و توسعه فرصت‌های شغلی باشد، برای همین سعی کرده‌ایم، کمترین تغییر و نوسان را در مسیر برنامه‌ها داشته باشند و اهداف را با شیب ملایمی افزایش دهیم.

شناسایی کسب و کارهای پراشتغال

مشاور معاونت توسعه کارآفرینی و اشتغال وزارت تعاون، کار و رفاه اجتماعی بیان کرد: در برنامه‌هایی مانند طرح توسعه کسب‌وکارهای پراشتغال منطقه‌ای اقدامات مهمی انجام شده است، گام نخست این طرح‌ها مطالعاتی و شناختی بوده است و ما سعی کرده‌ایم که مداخلات هدفمندی را در حوزه منطقه‌ای پی‌ریزی کنیم تا به کمک همه دستگاه‌ها زنجیره‌های ارزش در فعالیت‌های مزیت‌دار سراسر کشور تکمیل شود، اصلاحاتی را در این زمینه انجام داده‌ایم که باعث تکمیل و ارتقای تولید اشتغال و بهبود مهارت شده است.

وی ادامه داد: بطور مثال نیازهای یک رسته فعالیت در طول زنجیره ارزش را بررسی کرده‌ایم و تلاش داریم که این زنجیره تکمیل شود. اگر این موارد محقق شود و تولید بین فعالان بخش خصوصی شکل بگیرد می‌توانیم اشتغال مشتق از آن را به سرعت ببینیم.

این طرح در سطح همه استان‌ها در حال اجرا است. کارگر ادامه داد: در راستای طرح‌هایی که بیان شد یک کارگزار توسعه استان داریم که مطالعات برنامه‌ریزی را مدیریت و نظارت می‌کند و بر اساس ظرفیت‌هایی که در هر استان وجود دارد، با توجه به مطالعات شناختی گلوگاه‌ها را شناسایی می‌کند و در نهایت با یک مداخلات منطقه‌ای و منابع مدنظر اقدامات لازم برای ایجاد اشتغال را میان دستگاه‌های اجرایی استان همسو و هماهنگ می‌کند.

کارگر با اشاره به توسعه کسب‌وکارهای پراشتغال منطقه‌ای افزود: انجام مداخلات توسعه‌ای محلی برای توسعه رسته‌های منتخب پراشتغال در بخش‌های مختلف اقتصادی و تأمین منابع مالی مورد نیاز با هدف ظرفیت‌سازی نهادهای مرتبط با توسعه کسب‌وکارها به‌تعداد ۱۲۴ طرح در ۳۱ استان در رسته‌های منتخب برای فراهم نمودن و ایجاد ۲۰۰ هزار فرصت شغلی در دستور کار قرار دارد. منابع بودجه عمومی مورد نیاز برای این طرح حدود ۲۸۳ میلیارد تومان در قالب سرمایه‌گذاری و کمک‌های فنی و یارانه‌ای است که حدود ۲۱۳ میلیارد تومان در قالب یارانه سود تسهیلات منابع در طرح آمده است.

مشاور معاونت توسعه کارآفرینی و اشتغال وزارت کار با بیان اینکه «در مطالعات شناختی که داشتیم گلوگاه‌ها را شناسایی کردیم» اضافه کرد: در مرحله اجرا مداخلاتی لازم است که گاهی این مداخلات از جنس طراحی، بهبود تکنولوژی، افزایش مهارت و گاهی مداخله در بازار است. این مداخلات را مستمر پایش می‌کنیم تا منابع به‌هدر نرود. کارگر اظهار داشت: اشتغال روستایی طرح دیگری است که در قالب پرداخت تسهیلاتی با نرخ ترجیحی به مناطق روستایی و عشایری در حال انجام است. برنامه اشتغال روستایی با همان دستورالعمل سال قبل در دستور کار است. اساس آن دستورالعمل این بود که افراد متقاضی در سامانه «کارا» ثبت‌نام می‌کردند و متقاضیان می‌توانستند برای دریافت تسهیلات طرحی اشتغالزا ارایه کنند. در طرح اشتغال روستایی هم تمرکز روی رسته‌های اولویت‌دار و پراشتغال است. اگر به‌صورت منطقی این طرح دنبال شود، حدود ۹۰ هزار فرصت شغلی جدید در حوزه روستایی خواهیم داشت.

وی در ادامه ابراز کرد: برخی از برنامه‌ها مانند مباحث مربوط به آموزش‌های هدفمند فنی و حرفه‌ای با احصای نیاز واقعی فعالان اقتصادی را در دستور کار داریم، شاید به عنوان برنامه اصلی مطرح نباشد اما به عنوان برنامه پشتیبان به‌خوبی مورد توجه است. برنامه بعدی بحث برنامه‌هایی است که تحت عنوان برنامه‌ها و سیاست‌های فعال بازار کار شناخته می‌شود، مواردی مانند طرح‌های کارورزی و مهارت‌آموزی در محیط واقعی کار یا طرح‌هایی مثل مشوق‌های بیمه‌ای کارفرمایی از جمله طرح‌هایی است که امسال هم در دستور کار قرار دارد.

مشاور معاونت توسعه کارآفرینی و اشتغال وزارت کار اظهار داشت: بسیاری از طرح‌ها مانند مشوق بیمه‌ای یا یارانه دستمزد، گروه‌های هدف خاصی را در نظر می‌گیرد. یارانه دستمزد یا بیمه بیکاری برای استان‌هایی که مشکلات بازار کار بیشتری دارند یا از حوادث طبیعی اخیر آسیب بیشتری دیده‌اند قرار داده شده است.

وی ادامه داد: عمده برنامه‌های فعال بازار کار نیازمند تأمین بودجه‌ای است. هرچند بسیاری از مداخلات رسته‌های محلی نیز نیازمند تأمین مالی بودجه‌ای از سوی دولت است. گاهی نیاز است مساعدت‌های ویژه‌ای برای بخش خصوصی شود که انگیزه برای جذب بیشتر نیروی کار داشته باشند.

کارگر افزود: طرح یارانه دستمزد یکی از برنامه‌ها و سیاست‌های دولت در حوزه اشتغال در شرایط بحران اقتصادی است، در این طرح دولت به کارآفرینانی که دانش‌آموختگان دانشگاهی را جذب کنند تا ۳۰ درصد یارانه دستمزد می‌دهد. حداکثر هدف‌گذاری برای این طرح حدود ۲۰ تا ۳۰ هزار نفر است. اگر بتوانیم اثربخشی خوبی برای این طرح‌ها ارزیابی کنیم، شاید در ابعاد بزرگ‌تر این طرح را توسعه دهیم.

ایجاد ۵۳۷ هزار شغل در سال جاری

مشاور معاونت توسعه کارآفرینی و اشتغال وزارت کار گفت: در برنامه اشتغال حمایتی و خرد؛ پیاده‌سازی الگوی نوین توسعه مشاغل خانگی، ساماندهی و توسعه مشاغل خانگی، توسعه اشتغال خرد گروه‌های خودیار، طرح اشتغال عمومی، اشتغال خرد حمایتی برای افراد تحت پوشش نهادهای حمایتی از محل منابع داخلی آنها (کمیته امداد امام خمینی، بنیاد شهید و امور ایثارگران، سازمان بهزیستی کشور و سایر نهادهای حمایتی) را با هدف ایجاد ۷۴ هزار نفر شغل جدید و حدود ۱۴۸ میلیارد تومان تلفیق منابع در اختیار نهادهای حمایتی با منابع بانکی در دستور کار داریم.

وی افزود: طرح اشتغال گروه‌های خودیار یا تأمین مالی خرد با رویکرد بانکداری پیوندی که بیش از یک دهه است که با کمک بخش خصوصی شروع شده الان در سراسر کشور برای زنان به‌خصوص در مناطق کمتربرخوردار داریم. ویژگی این طرح این است که متقاضیان بدون اینکه نیازمند وثیقه و ابزارهای تضمین باشند، امکان دسترسی آنها به منابع بانکی برای راه‌اندازی مشاغل خرد و کسب‌وکارهای کوچک را فراهم می‌کند.

کارگر راجع به برنامه ساماندهی و تثبیت اشتغال موجود گفت: برنامه‌ریزی برای تثبیت اشتغال موجود و حمایت از بنگاه‌های خصوصی و تعاونی مشکل‌دار موجود کشور را با هدف حفظ و نگهداشت حداقل بیش از ۳۱۵ هزار نفر با ۳۲۴ میلیارد تومان بودجه مورد نیاز و طرح بیمه بیکاری برای مناطق سیل‌زده با هدف‌گذاری ۳۳ هزار نفر با ۱۲۱ میلیارد تومان بودجه مدنظر داریم.

کارگر در ادامه با اشاره به طرح استفاده از فرصت‌های خارجی گفت: طرح جایگزینی نیروی آماده به کار ایرانی به‌جای نیروی کار خارجی با هدف ۲۱ هزار نفر و ساماندهی و اعزام نیروی کار به خارج از کشور با هدف ۸ هزار نفر با بودجه ۱۶،۹ میلیارد تومان پیش‌بینی شده است. همچنین در برنامه‌های نهادسازی، تقویت نظام اطلاعات بازار کار و نظارت بر طرح‌ها و برنامه‌های اشتغال، طرح سامانه ملی اطلاعات شغلی ایرانیان و پیاده‌سازی نظام پایش و ارزیابی طرح‌ها و برنامه‌ها را با بودجه ۲۰ میلیارد تومان در دستور کار داریم.

مشاور معاون توسعه کارآفرینی و اشتغال وزارت کار بیان کرد: هدف‌گذاری اصلی برای ایجاد حدود ۵۳۷ هزار فرصت شغلی است که حدود ۱۸۳۶ میلیارد تومان بودجه نیاز است. تسهیلات مالی که در مجموع برای ۸ برنامه فوق در نظر گرفته‌ایم حدود ۱۲ هزار و ۷۳۴ میلیارد تومان (غیر از اعتبارات طرح اعطای تسهیلات روستایی) است.

دولت فشار بر طبقه فرودست را تعدیل کند

یک استاد دانشگاه اظهار کرد: وقتی رشد اقتصادی منفی است یعنی درآمد دولت نیز با کاهش روبه‌رو است و این موضوع می‌تواند در سیاست‌های حمایتی دولت از طبقه فرودست تاثیرگذار باشد مرتضی عزتی در گفت‌وگو با ایلنا در مورد رشد منفی ۹.۶ درصدی بخش صنعت در سال ۹۷ که از سوی مرکز آمار اعلام شده است، گفت: رشد بخش صنعت تاثیر اساسی در رشد اقتصادی دارد، مهم‌ترین بخش آن را تشکیل می‌دهد و قطعا اثرات تبعی دارد و حتی می‌تواند رشد سایر بخش‌ها را نیز تحت تاثیر قرار دهد. وی ادامه داد: البته به نظر من، ارقام مرکز آمار در این مورد از دقت کافی برخوردار نیست، به‌طوری که نهادهای بین‌المللی که اطلاعات مثبتی از ایران ندارند، آمارهای بهتری نسبت به آن ارایه کرده‌اند. استاد اقتصاد دانشگاه تربیت مدرس تصریح کرد: در سال گذشته صادرات غیرنفتی ما افزایش داشت که نشانه‌ای از رشد تولید است یا مصرف انرژی در بخش تولید نیز افزایش داشته است، اگر تولید افزایش نداشته این رشد مصرف برق و آب در این بخش که نمی‌تواند بدون دلیل باشد. از همین رو به نظرم ارقام مرکز آمار براساس شواهد دقیق نیست، البته این به‌معنای رشد مثبت نیست بلکه رشد بخش صنعتی یا حتی کشاورزی، نسبت به رقم اعلام شده کمتر منفی بوده است. عزتی در مورد تاثیر رشد اقتصادی منفی در حمایت دولت از اقشار ضعیف جامعه گفت: وقتی رشد اقتصادی منفی است یعنی درآمد دولت نیز با کاهش روبرو است و این موضوع می‌تواند در سیاست‌های حمایتی دولت از طبقه فرودست تاثیرگذار باشد. بنابراین بعید می‌دانم سیاست‌های حمایتی دولت در این شرایط افزایش یابد. وی متذکر شد: البته دولت می‌تواند با تثبیت قیمت کالاهایی مانند برق، آب و نان که بر قیمت آنها کنترل دارد، مانع از افزایش قیمت‌ها شده و اندکی از فشار طبقه فرودست را تعدیل کند. بر اساس گزارش اخیر مرکز آمار ایران، محصول ناخالص داخلی به قیمت ثابت سال ۱۳۹۰ در سال ۱۳۹۷، به رقم ۷۱۳۰۲۲۵ میلیارد ریال بانفت و ۵۷۳۴۷۰۲ میلیارد ریال بدون احتساب نفت رسیده است، در حالی که رقم مذکور در سال قبل، با احتساب نفت ۷۴۹۶۶۴ میلیارد ریال و بدون نفت ۵۸۷۴۷۱۹ میلیارد ریال بوده که نشان از رشد ۴.۹-درصدی محصول ناخالص داخلی با نفت و ۲.۴-درصدی محصول ناخالص داخلی بدون نفت در سال ۱۳۹۷ دارد. نتایج مذکور حاکی از آن است که در سال ۱۳۹۷ رشته فعالیت‌های گروه کشاورزی ۱.۵-، گروه صنعت ۹.۶- و گروه خدمات ۰.۰۲- درصد نسبت به سال قبل، رشد داشته است.

پاورقی اقتصادی

مردم، قدرت و منافع (۱۷)

سرمایه‌داری پیشرفته در عصر نارضایتی

نوشته: جوزف استیگلیتز |
ترجمه: منصور بیطرف |

حمله به دانشگاه‌ها و علم

حمله به دانشگاه‌های ما به آن اندازه‌ای که به رسانه‌ها حمله شد مورد توجه قرار نگرفت، اما بطور یکسان برای آینده اقتصاد و دموکراسی ما خطرناک است. دانشگاه‌های ما سرچشمه‌ای است که از آن همه‌چیز بیرون می‌آید. سیلیکون‌ولی—مرکز ابداعات اقتصادی کشور—به خاطر پیشرفت‌هایی که از فناوری دو دانشگاه بزرگ ما یعنی، استنفورد و دانشگاه کالیفرنیا، بر کلی، بیرون آمده وجود دارد. «ام‌ای‌تی» و «هاروارد» بطور مشابه مرکز بزرگ تولید بیوتکنولوژی در بوستون هستند. کشور ما به عنوان رهبری که در ابداعات شهره است بر بنیادهای دانشی که از دانشگاه‌های ما بیرون می‌آید قرار گرفته است. دانشگاه‌ها و مراکز تحقیقات علمی ما بیش از پیشرفت دانش صرف کار کرده‌اند: آنها برخی از کارفرمایان پیش‌روی کشور را به سواحلمان جذب کرده‌اند. بسیاری به خاطر فرصت‌های مطالعاتی در این دانشگاه‌های بزرگ به اینجا کشیده شده‌اند. مثلا مهاجران بین سال‌های ۱۹۹۵ و ۲۰۰۵ حدود ۵۲ درصد از تمام بنگاه‌های تازه تاسیس در سیلیکون ولی را بنیان نهاده‌اند. همچنین مهاجران بیش از ۴۰ درصد بنگاه‌هایی که در ۵۰۰ فهرست اول «یو اس فورچون» سال ۲۰۱۷ قرار گرفته بودند را تاسیس کرده‌اند. و با این حال ترامپ سعی داشت تا بودجه صندوق دولتی که برای تحقیقات بنیادین در بودجه سال ۲۰۱۸ در نظر گرفته شده بود را کاهش دهد. علاوه بر این، شاید برای اولین‌بار باشد که در لایحه مالیاتی سال ۲۰۱۷ جمهوری‌خواهان، مالیات بر برخی از دانشگاه‌های غیرانتفاعی خصوصی ما—که بسیاری از آنها در پیشرفت دانشی که هم در افزایش استانداردهای زندگی و هم در ایجاد مزیت‌های رقابتی امریکا نقش محوری داشته‌اند - بسته شد. برخی از جمهوری‌خواهان به دانشگاه‌های ما به خاطر اینکه سیاسی هستند و در مقابل تعصب و ضد زن بودن تساهل ندارند انتقاد می‌کنند. این درست است که دانشگاهیان تقریبا بطور عموم درس می‌دهند تغییرات آب و هوایی واقعی است و بسیاری نسبت به اقتصاد بخش عرضه تردیدهایی را روا داشته‌اند. همچنین دانشگاه‌ها وزن یکسانی به تئوری‌هایی که دنیا صاف است، نظریه‌های فلوژیستون یا به اصل طلا در اقتصاد، نمی‌دهند. همچنین ایده‌هایی هستند که در تحصیلات عالی مستحق نگاه یکسانی نیستند. خیلی غلط است ایده‌هایی را که از دور خارج شده‌اند و بطور مکرر توسط روش‌های علمی تایید نشده‌اند را درس بدهیم. تاکنون، دانشگاه‌ها در مقابل این محاصره مقاومت کرده‌اند. اما یک نفر فقط تصور کند اگر ترامپ و دیگرانی که این جنگ را آغاز کرده‌اند پیش ببرند، چه اتفاقی برای اقتصاد امریکا و جایگاه ما در جهان می‌افتد. موقعیت ما در پیشگامی ابداعات به سرعت تنزل می‌یابد. تقریبا دیگران مثل کانادا و استرالیا هستند که از جایگاه ضد علمی و ضد مهاجرتی ترامپ امتیاز می‌گیرند و به سرعت سعی در استخدام دانشجویان ماهر و ایجاد نهادهای تحقیقاتی و تاسیس آزمایشگاه‌ها برای فراهم کردن آلترناتیوهای ماندگار در مقابل سیلیکون‌ولی دارند.

حمله به قوه قضاییه

در هر جامعه‌ای، چالش و اختلافی وجود دارد و زمانی که طرفین به توافق نمی‌رسند، حال این طرفین دو فرد باشند، دو شرکت باشند یا افراد و دولتشان. وظیفه دادگاه‌های ما این است حقایق را ارزیابی و تا آنجا که می‌توانند به آن برسند. تقریبا طبق تعریف، رفع چنین اختلافاتی آسان نیست: چرا که اگر آسان بود، طرفین می‌توانستند آن را به شیوه خودشان انجام دهند و مستلزم دادگاه‌های هزینه بر و زمان بر نمی‌بودند. زمانی که دادگاه‌ها احکامی را صادر می‌کردند که ترامپ نمی‌پسندید، او آنها را به اصطلاح به «قضات» ارجاع می‌داد. اهانت او به سیستم قضایی با تمایل او به انتصاب قضات سراسر بی‌کفایت به‌شدت نمایان شد—بطوری که یکی از نامزدهایش برای دادگاه فدرال دی‌سی، متیو اسپنسر پترسن، اصلا یک تجربه دادگاهی نداشت. پترسن بعد از سوالاتی حقارت‌باری که در کمیسیون از او شد از نامزدی کنار کشید اما او فقط یکی از بی‌کفایت‌ترین انتصاب‌های به‌شدت بی‌شمار و بی‌کفایت ترامپ بود.

توجیه حملات: دفاع از خود

در اینجا یک الگویی وجود دارد. از منظر ترامپ و هوادارانش، خطرات تمامی این نهادهای حقیقت‌گو این است آنها به دیدگاه‌هایی می‌رسند که با تعصبات و پیش‌داوری‌های ترامپ، آن پیش‌داوری‌هایی که او و حزبش را احاطه کرده‌اند، مغایرت دارد. مدت‌های مدید است، یعنی از زمان دروغ بزرگ گوبلز، که چنین حملاتی و تلاش برای خلق یک واقعیت دیگر همواره بخشی از فاشیسم بوده است. ترامپ به جای آنکه دیدگاه‌هایش را با واقعیت سازگار کند (مثلا، تغییرات آب‌وهوایی) در عوض به آنهایی که می‌خواهند حقیقت را عیان سازند حمله می‌کند. اینکه این حملات اینچنین تشدید می‌شوند بخشی از آن گواهی است که به قصور سیستم آموزشی ما برمی‌گردد. اما ما نمی‌توانیم منحصرا آنچه را که رخ داده متهم‌سازیم. ما می‌دانیم با توجه به پیشرفت‌هایی که در اقتصاد رفتاری و بازاریابی روی داده می‌توان ادراکات و عقاید را دستکاری کرد. شرکت‌های سیگارسازی در استفاده از این روش‌ها برای به تردید انداختن یافته‌های علمی که سیگار کشیدن برای سلامتی مضر است موفق بوده‌اند؛ و نیز شرکت‌هایی از این نوع که در ترغیب کردن افراد برای خریدن محصولاتی که ممکن است در غیر حالت دیگر نخرند و اگر عمیق‌تر نگاه شود نه نیاز داشته باشند و نه بخواهند. اگر شما بتوانید محصولات بد و حتی خطرناک را بفروشید می‌توانید ایده‌های بد و حتی خطرناک را هم بفروشید—و برای انجام چنین کاری منافع شدید اقتصادی وجود دارد. این بینش توسط استیوبنن و فاکس نیوز برای تغییر ادراکات روی دسته‌ای از موضوعات از تغییرات آب و هوایی گرفته تا ناکارآمدی و بی‌عدالتی دولت، به کار گرفته شد.

اخبار

احداث مجهزترین مرکز درمان سرطان با سرمایه‌گذاری پاسارگاد

همزمان با بازدید دکتر لاریجانی از پروژه بیمارستان یک‌هزار تختخوابی شهرک سلامت خاتم قم؛ عملیات احداث مجهزترین مرکز درمان سرطان کشور با سرمایه‌گذاری بانک پاسارگاد آغاز شد.

با حضور دکتر علی لاریجانی رییس مجلس شورای اسلامی، عملیات ساخت مجهزترین مرکز درمان سرطان کشور، در شهرک سلامت خاتم و با سرمایه‌گذاری بانک پاسارگاد آغاز شد.

به گزارش روابط‌عمومی بانک پاسارگاد، دکتر علی لاریجانی نماینده مردم قم در مجلس شورای اسلامی از پروژه احداث شهرک درمانی، آموزشی و سلامت خاتم که با سرمایه‌گذاری بانک پاسارگاد و توسط هلدینگ نسیم سلامت پاسارگاد در حال ساخت است، بازدید کرد. همزمان با این بازدید عملیات احداث مجهزترین مرکز درمان سرطان در کشور در کنار بیمارستان هزار تختخوابی خاتم آغاز شد.

نماینده مردم قم در مجلس: بیمارستان خاتم، سطح کیفی ساخت بیمارستان در کشور را ارتقاء خواهد داد

دکتر علی لاریجانی در این بازدید ضمن تقدیر از تلاش و همت دکتر مجید قاسمی مدیرعامل بانک پاسارگاد و همکاران وی برای ساخت این پروژه گفت: جایگاه شهر قم با توجه به وجود حوزه علمیه و مرقد مقدس حضرت معصومه(س) در این شهر، اقتضا می‌کرد که کار ساخت این بیمارستان با استانداردهای بالا انجام شود.

وی خاطرنشان کرد: از ابتدای اجرای این پروژه احساس کردم در تراز خوبی دنبال می‌شود و شائق بودم برای پیگیری موضوعات آن وقت بگذارم تا کار ساخت بیمارستان خاتم پیشرفت کند. وی تصریح کرد: همت آقای قاسمی و بانک پاسارگاد جهت ساخت این بیمارستان، برای استان قم و کشور نمونه خوبی خواهد بود که سطح بیمارستان‌سازی در کشور را ارتقا خواهد داد. دکتر لاریجانی افزود: گزارش‌ها نشان می‌دهد ساخت این بیمارستان از نظر اجرا به لحاظ سرعت و دقت خوب پیش می‌رود که ارزشمند است، به همین جهت از همه مهندسان و شرکت‌های فعال در این پروژه تشکر می‌کنم.

رییس مجلس شورای اسلامی با بیان اینکه موانع پیش‌روی ساخت بیمارستان خاتم قابل رفع است، اظهار داشت: با توجه به سرعتی که در تکمیل این بیمارستان وجود دارد، اکنون مهم‌ترین موضوع تأمین سرمایه انسانی است که باید از جوانان متخصص، آموزش‌دیده و با فرهنگ رفتاری جدید استفاده شود تا بطور کامل همه استانداردها در بیمارستان خاتم لحاظ گردد. نماینده مردم قم در مجلس شورای اسلامی تأکید کرد: از هم‌اکنون تیمی را برای گزینش سرمایه انسانی از افراد در حال تحصیل جهت فعالیت در بیمارستان خاتم ایجاد کنید، زیرا باید سرمایه انسانی نیز با استانداردهای بیمارستان توازن داشته باشد.

■ مدیرعامل بانک پاسارگاد: مهم‌ترین سرمایه هر سازمانی، سرمایه انسانی آن است

دکتر مجید قاسمی مدیرعامل بانک پاسارگاد ضمن قدردانی از دکتر لاریجانی به‌دلیل پیگیری دقیق که منجر به تسریع در عملیات ساخت بیمارستان خاتم قم شد، گفت: خوشحال هستیم که با الطاف الهی، این توفیق نصیب گروه مالی پاسارگاد شد. مراقبت‌ها و پیگیری‌های مستمر و منظم آقای دکتر لاریجانی نیز کار ما را هم سخت و هم سهل کرد. چراکه هم احساس مسوولیت ما را افزایش داد و هم مسیر را برای تحقق این امر هموارتر کرد. وی با بیان اینکه توجه ویژه‌ای به امر تأمین سرمایه‌انسانی کارآمد برای این بیمارستان خواهد شد، ادامه داد: ما معتقد هستیم مهم‌ترین سرمایه ما، سرمایه‌انسانی است. در بانک پاسارگاد نیز همین اعتقاد وجود دارد و آنچه را که به‌عنوان سرمایه در صورت‌های مالی ذکر می‌کنیم در حقیقت دست‌مایه است. مدیرعامل هلدینگ نسیم سلامت پاسارگاد: مرکز تخصصی درمان سرطان در بیمارستان خاتم، مجهزترین مرکز درمان سرطان خواهد شد دکتر مخبر مدیرعامل هلدینگ نسیم سلامت پاسارگاد ضمن ارایه توضیحاتی در خصوص پروژه شهرک سلامت خاتم گفت: شهرک سلامت خاتم به مساحت ۱۰۰ هکتار، در سه قطب آموزشی، خدماتی-رفاهی و درمانی-سلامتی در حال احداث است. قطب درمانی- سلامتی شامل باغ گیاهان دارویی، اورژانس هوایی، کلینیک‌ها، بیمارستان ۱۰۰۰ تختخوابی و... است. در باغ گیاهان دارویی که حاصل دو سال مطالعه است، ۱۰۱ نوع گیاه دارویی ارزنده قابل کشت است که در حال حاضر ۳۶ گونه از آن در فضایی مدرن کشت شده است که آماده فرآوری و تولید هستند. بزرگ‌ترین بخش در قطب خدماتی-رفاهی نیز ساخت یک هتل ۵ ستاره است.

◄ عقبگرد تند «بیت‌کوین»

بهای بیت‌کوین در معاملات روز جمعه ۱۲ درصد ریزش کرد.

به گزارش رویترز، پس از آنکه در معاملات روز پنجشنبه، هر واحد بیت‌کوین از قله ۱۳ هزار دلاری نیز گذشت، در معاملات روز جمعه ارزش این ارز محبوب دیجیتالی بیش از ۱۲ درصد ریزش کرد تا قیمت آن به ۱۱ هزار و ۳۸۳ دلار برسد. قیمت هر بیت‌کوین در شرایطی در مرز بالای ۱۰ هزار دلار قرار دارد که در نخستین روز از آغاز سال جاری میلادی ارزش هر واحد بیت‌کوین تنها ۳۶۸۹ دلار بود. برخی از معامله گران معتقدند که روند صعودی روزهای اخیر می‌تواند معامله گران بیشتری را برای ورود به این بازار تشویق کند و روزهای خوب دیگری را رقم بزند اما برخی دیگر معتقدند که نوسان بیت‌کوین بیش از حد بالا است و ورود به آن کار عاقلانه‌ای نیست. بیت‌کوین که پرمعامله‌ترین ارز دیجیتالی جهان لقب گرفته است از ماه آوریل تاکنون بیش از ۲۶۰ درصد افزایش قیمت را تجربه کرده است اما هنوز فاصله زیادی تا قله ۲۰ هزار دلاری ثبت شده خود در ماه دسامبر سال ۲۰۱۷ دارد.

نسبت تسهیلات بانکی به سپرده‌ها در سال گذشته ۴ درصد کاهش یافت

شاخص‌های پولی در سال ۹۷

گروه بانک و بیمه | محسن شمشیری |

گزارش بانک مرکزی از وضعیت مانده سپرده‌ها نزد بانک‌ها و موسسه‌های اعتباری در پایان اسفند ماه ۹۷ نشان می‌دهد که سپرده‌های بانکی ریالی و ارزی نسبت به پایان سال ۹۶ رشد ۲۵،۶ درصدی داشته و از ۱۶۴۶ هزار میلیارد تومان در اسفند ۹۶ به ۲۰۶۷ هزار میلیارد تومان در اسفند ۹۷ رسیده و از مرز ۲۰۰۰ هزار میلیارد تومان یا ۲ هزار تریلیون تومان گذشته است.

به گزارش تعادل، وضعیت تسهیلات بانک‌ها نیز حکایت از رشد ۱۹،۹ درصدی مانده تسهیلات شبکه بانکی در سال ۹۷ دارد و رقم مانده تسهیلات از ۱۲۵۸ هزار میلیارد تومان در اسفند ۹۶ به ۱۵۰۹ هزار میلیارد تومان در اسفند ۹۷ رسیده است.

مانده کل سپرده‌های بانک و موسسه‌های اعتباری در پایان اسفند ماه ۹۷ بیش از ۲۰۶۷۳.۴ هزار میلیارد ریال بود که نسبت به پایان سال ۹۶ معادل ۴۲۰۹.۳ هزار میلیارد ریال (برابر با ۲۵.۶ درصد) افزایش را ثبت کرد. بر پایه بررسی صورت گرفته، بیشترین مبلغ سپرده‌ها مربوط به استان تهران با مانده ۱۱۳۱۸.۷ هزار میلیارد ریال و کمترین مبلغ مربوط به استان کهگیلویه و بویر احمد معادل ۵۵.۲ هزار میلیارد ریال بود. مانده کل تسهیلات بیش از ۱۵۰۹۰.۲ هزار میلیارد ریال بود که نسبت به پایان سال ۹۶ رقم ۲۵۰۳.۱ هزار میلیارد ریال (به‌میزان ۱۹.۹ درصد) افزایش نشان می‌دهد. بیشترین مبلغ تسهیلات مربوط به استان تهران با مانده ۹۷۵۲.۱ هزار میلیارد ریال و کمترین مبلغ مربوط به استان کهگیلویه و بویر احمد معادل ۵۱.۸ هزار میلیارد ریال بود. بر این اساس، با توجه به ۳۶۵ روز سال، می‌توان گفت که روزانه ۱۱۵۳ میلیارد به سپرده‌ها و ۶۸۷ میلیارد به تسهیلات بانک‌ها اضافه شده است.

◄ اثر رشد نرخ ارز، تورم و نقدینگی بر رشد سپرده‌ها و تسهیلات

این آمارها نشان می‌دهد که به دنبال رشد نرخ ارز و تورم و افزایش نقدینگی و سود سپرده به سپرده‌های بانکی، به تدریج سپرده‌ها و تسهیلات بانکی افزایش یافته و تزریق و رشد بالای نقدینگی در سال‌های ۹۶ و ۹۷، موجبات رشد سپرده‌های بانکی با رشد بالای ۲۵ درصد را فراهم کرده است و متاثر از آن، مانده تسهیلات نیز افزایش یافته است.

به دنبال نوسان نرخ ارز، بانک مرکزی و شبکه بانکی برای کنترل بازار ارز، تامین هزینه‌های روبه افزایش دولت در شب عید و آخر سال، نقدینگی را افزایش داد و میزان تسهیلات دهی و تزریق پول و رشد پایه پولی قابل توجهی رخ داده که البته برای جمع‌آوری نقدینگی و کنترل بازار ارز و سکه و... نیز حدود ۲۳۰ هزار میلیارد تومان اوراق سپرده ریالی ۲۰ درصدی به فروش رفت و همین عوامل باعث رشد نقدینگی و همچنین رشد سپرده‌های ریالی و ارزی در اسفند ۹۶ بوده است که البته اثری بر کنترل بازار ارز نداشت و در سال ۹۷ بی‌سابقه‌ترین رشد نرخ ارز را شاهد بودیم و نرخ دلار از ۵ هزار تومان تا نزدیک ۱۹ هزار تومان بالا رفت.

◄ کاهش ۴ درصدی نسبت تسهیلات

از سوی دیگر، رقم سپرده بعد از کسر سپرده قانونی از ۱۴۷۴ هزار میلیارد تومان در سال ۹۶ به ۱۸۵۶ هزار میلیارد تومان در پایان سال ۹۷ رسیده و نسبت تسهیلات به سپرده‌ها بعد از کسر سپرده قانونی نیز از ۸۵،۴ درصد در سال ۹۶ به ۸۱.۳ درصد در سال ۹۷ رسیده که نسبت به پایان سال ۹۶ به میزان ۴.۱ واحد درصد کاهش نشان می‌دهد. این نکته نشان می‌دهد که تمایل بانک‌ها به پرداخت بخشی از سپرده‌ها به عنوان تسهیلات نسبت به سال ۹۶ کاهش یافته و مبالغ بیشتری در بانک‌ها به عنوان نقدینگی مورد نیاز جهت تامین نیاز مشتریان و همچنین مقابله با بحران‌ها و رعایت سیاست سقف اعتباری در نظر گرفته شده است. بطوری که رقم نقدینگی موجود در بانک‌ها جهت پاسخ به نیاز مشتریان و رعایت سیاست سقف اعتباری از ۲۱۶ هزار میلیارد تومان در اسفند ۹۶ به ۳۴۷ هزار میلیارد تومان در اسفند ۹۷ رسیده و سهم آن از کل سپرده‌ها نیز از ۱۳،۱۲ درصد در سال ۹۶ به ۱۶،۷۸ درصد کل سپرده‌ها در اسفند ۹۷ رسیده است.

رقم سپرده قانونی که حدود ۱۰،۲ تا ۱۰،۵ درصد کل سپرده‌هاست از عدد ۱۷۲ هزار میلیارد تومان در سال ۹۶ به ۲۱۱ هزار میلیارد تومان در سال ۹۷ رسیده است. در مجموع کل رقم نقدینگی باقی مانده و سپرده قانونی بانک‌ها از عدد ۳۸۸ هزار میلیارد تومان در سال ۹۶ به ۵۵۸ هزار میلیارد تومان در سال ۹۷ رسیده و رشد قابل توجه ۱۷۰ هزار میلیارد تومانی داشته است.

یعنی بانک‌ها ۱۷۰ هزار میلیارد تومان از سپرده‌ها را نسبت به سال ۹۶ در بانک‌ها نگه داشته و تسهیلات نداده‌اند.

بر این اساس، نسبت کل نقدینگی و سپرده‌های به کار گرفته نشده در بانک‌ها نیز از ۲۳،۵ درصد کل سپرده‌ها در سال ۹۶ به ۲۷ درصد کل سپرده‌ها در سال ۹۷ رسیده است. به عبارت دیگر بانک‌ها در سال ۹۶ معادل ۷۶،۴ درصد کل سپرده‌ها را وام داده‌اند اما در سال ۹۷ معادل ۷۳ درصد کل سپرده‌ها را تسهیلات پرداخت کرده‌اند و این نکته نشانه آن است که تمایل به حفظ بخش بیشتری از سپرده‌ها جهت مقابله با بحران‌های مالی، تامین نیاز مشتریان، احتمال مراجعه بیشتر مشتریان به دریافت وجه نقد و... افزایش یافته و بانک‌ها جهت کاهش مطالبات معوق خود و ایجاد انضباط مالی و مدیریت بهتر منابع، سعی کرده‌اند که نقدینگی بیشتری را نگه‌داری کنند.

◄ نسبت تسهیلات در تهران

اما نسبت تسهیلات به سپرده بعد از کسر سپرده قانونی در برخی شهرها از جمله تهران بالاتر از میانگین ۸۱،۳ درصدی بوده است. نسبت مزبور در استان تهران ۹۴.۹ درصد و استان کهگیلویه و بویراحمد ۱۰۵.۶ درصد گزارش شده است.

رقم سپرده در استان تهران به ۱۱۳۱ هزار میلیارد تومان رسیده که ۵۴،۷ درصد از کل سپرده‌های شبکه بانکی است. همچنین رقم تسهیلات در استان تهران به ۹۷۵ هزار میلیارد تومان رسیده که معادل ۶۴،۶ درصد کل تسهیلات کشور است. به عبارت دیگر تهران با وجود سهم ۵۴ درصدی از کل سپرده‌های کشور معادل ۶۴ درصد از کل تسهیلات را به خود اختصاص داده است و سهم استان تهران از تسهیلات ۸ واحد درصد بیش از سهم آن از کل سپرده‌های کشور بوده است.

نکته مهم دیگر در رابطه با عملکرد سپرده‌ها و تسهیلات در استان تهران این موضوع است که بعد از بحران ارزی و نوسانات آنکه عمدتا از دی ۹۶ شکل گرفته است، بخش عمده‌ای از رشد تسهیلات در ۱۵ ماه دی ۹۶ تا اسفند ۹۷ جذب استان تهران شده است.

بانک مرکزی نیز یکی از علل مهم بالا بودن رقم تسهیلات و سپرده‌ها در استان تهران را استقرار دفاتر مرکزی بسیاری از شرکت‌ها و موسسه‌های تولیدی سایر استان‌ها در استان تهران اعلام کرده که عمده فعالیت‌های بانکی آنها توسط شعب بانک‌ها و موسسه‌های اعتباری استان تهران انجام می‌شود.

◄ جذب ۷۱ درصد تسهیلات جدید در تهران

میزان سپرده بانکی در کشور از ۱۵۳۱ هزار میلیارد تومان در بهمن ۹۶ به ۲۰۶۷ هزار میلیارد تومان در اسفند ۹۷ رسیده و ۵۳۶ هزار میلیارد تومان بیشتر شده و در تهران نیز در این مدت هشت ماهه، میزان سپرده بانکی از ۸۹۴ هزار میلیارد تومان به ۱۱۳۱ هزار میلیارد تومان رسیده و ۲۳۷ هزار میلیارد تومان بیشتر شده و در نتیجه ۴۴،۲ درصد این میزان رشد سپرده بانکی کشور جذب تهران شده است. مانده کل تسهیلات بانک‌ها در کشور نیز بالغ بر ۱۱۵۲ هزار میلیارد تومان در بهمن ۹۶ بوده که در اسفند ۹۷ به ۱۵۰۹ هزار میلیارد تومان رسیده و ۳۵۷ هزار میلیارد تومان بیشتر شده است. در تهران نیز مانده تسهیلات از ۷۲۱ هزار میلیارد تومان در بهمن ۹۶ به ۹۷۵ هزار میلیارد تومان در اسفند ۹۷ رسیده و ۲۵۴ هزار میلیارد تومان بیشتر شده است.

به عبارت دیگر، سهم تهران از افزایش مانده ۳۵۷ هزار میلیارد تومانی تسهیلات معادل ۲۵۴ هزار میلیارد تومان یا ۷۱ درصد بوده است. یعنی سهم تهران از تسهیلات جدید در دوره ۱۴ ماهه بهمن ۹۶ تا اسفند ۹۷ بیش از ۷۱ درصد بوده است.

بر این اساس، روشن است که بعد از نوسان ارزی و رشد قیمت‌ها، عوامل مختلفی باعث شده که تسهیلات جدید بانک‌ها عمدتا به سمت تهران گرایش داشته باشد و همین امر باعث شده که نسبت تسهیلات به کل سپرده‌ها در تهران از ۸۰،۶ درصد در بهمن ۸۶ به ۸۶،۲ درصد در اسفند ۹۷ افزایش داشته باشد و ۵،۶ درصد رشد کرده است.

نسبت تسهیلات به سپرده بعد از کسر سپرده قانونی در تهران نیز از ۸۹،۱ درصد در بهمن ۹۶ به ۹۴،۹ درصد در اسفند ۹۷ رسیده و ۵،۸ درصد رشد داشته است.

◄ نسبت موثر سپرده قانونی ۲،۴ درصد

کارشناسان معتقدند که با توجه به بدهی ۱۶۰ هزار میلیارد تومانی بانک‌ها به بانک مرکزی، و سپرده قانونی ۲۱۱ هزار میلیارد تومانی در اسفند ۹۷، عملا رقم موثر سپرده قانونی معادل ۵۱ هزار میلیارد تومان و درصد موثر آن ۲،۴ درصد است

◄ رشد تسهیلات کمتر از سپرده‌ها

این موضوع نشان می‌دهد که رشد تسهیلات نسبت به رشد سپرده‌ها کمتر بوده و بانک‌ها تلاش دارند که برای کنترل مطالبات معوق خود رقم کمتری از رشد سپرده‌ها را به تسهیلات اختصاص دهند و لذا از رشد ۲۵ درصدی سپرده‌ها به میزان ۱۹ درصد رشد در تسهیلات ایجاد کرده‌اند و رشد تسهیلات ۶ درصد کمتر از رشد سپرده‌ها بوده است.

به عبارت دیگر، روندی که از بهمن سال ۹۶ شروع شده و بخش عمده‌ای از رشد تسهیلات بانک‌ها به تهران اختصاص یافته، همچنان ادامه دارد و تهران بیش از میانگین کشور نسبت تسهیلات به سپرده‌ها داشته و رقم قابل توجهی از افزایش مانده تسهیلات به استان تهران اختصاص یافته است.

آمارهای بانکی از وضعیت سپرده‌ها و تسهیلات در استان‌های کشور در بهمن ۹۷ نشان می‌دهد که نسبت تسهیلات به سپرده‌ها در کل کشور کاهش یافته و به ۷۲ درصد رسیده که نسبت به رقم ۷۵ درصدی ماه‌های قبل از آن کاهش داشته است و در حالی که پیش از این حدود ۲۴ درصد سپرده‌ها با عنوان سپرده قانونی و ذخیره احتیاطی یا سقف اعتباری حفظ می‌شد و مابقی یعنی ۷۵ درصد به صورت تسهیلات بانکی پرداخت می‌شد، اما در بهمن ماه ۹۷ این شاخص به ۲۸ درصد رسیده و ۷۲ درصد تسهیلات پرداخت شده است.

نکته حایز اهمیت آن است که با افزایش سپرده‌ها از رقم ۱۵۳۱ هزار میلیارد در بهمن ۹۶ به ۲۰۲۲ هزار میلیارد تومان در بهمن ۹۷ ظرف یکسال معادل ۴۹۱ هزار میلیارد تومان اضافه شده که روزانه معادل ۱۳۴۵ میلیارد تومان به سپرده‌ها و به نوعی به نقدینگی کشور اضافه کرده است.

همچنین تسهیلات بانک‌ها از ۱۱۵۲ هزار میلیارد تومان به ۱۴۵۷ هزار میلیارد تومان در این یکسال افزایش یافته و معادل ۳۰۵ هزار میلیارد تومان یا روزانه ۸۳۵ میلیارد تومان به مانده تسهیلات اضافه کرده است.

و این موضوع نشان‌دهنده رشد بالای نقدینگی، خلق پول، سپرده‌ها و تسهیلات در کشور است که البته با وجود رشد ۳۲ درصدی سپرده‌ها و رشد ۲۶ درصدی تسهیلات در این یکسال، عملا کمکی به کاهش بیکاری و رفع رکود تورمی، ایجاد رونق در تولید و رشد اقتصادی نکرده است.

◄ کاهش سرعت رشد تسهیلات دهی در سال ۹۷

از سوی دیگر، رشد تسهیلات نسبت به رشد سپرده‌ها در این مدت، نشان‌دهنده این واقعیت است که در سال ۹۷ نوعی سیاست انضباط مالی در پرداخت تسهیلات در دستور کار قرار گرفته و بانک‌ها از میزان افزایش سپرده‌ها و نقدینگی خود، رقم کمتری را تسهیلات پرداخت کرده‌اند تا از این طریق، مطالبات معوق خود را کاهش داده و نسبت به بهبود منابع خود اقدام کنند. وضعیت سپرده و تسهیلات نشان می‌دهد، غول نقدینگی و پول رشد زیادی داشته است و در حال حاضر حداقل بیش از ۱۹۰۰ هزار میلیارد تومان نقدینگی و سپرده در بانک‌ها موجود است و بدهی مردم و فعالان اقتصادی به بانک‌ها نیز رشد زیادی داشته است و تا پایان سال ۹۷ نه تنها نقدینگی و سپرده‌های بانکی به مرز ۱۹۰۰ هزار میلیارد تومان نزدیک شده بلکه بدهی مردم به بانک‌ها نیز افزایش داشته که البته این ارقام بزرگ، در صورت بهبود فضای کسب و کار و کاهش مشکلات سیاسی، می‌تواند در جهت رشد سرمایه‌گذاری، تولید و اشتغال به کار گرفته شود. اما در صورت رکود تورمی و چالش‌های بزرگ اقتصادی، می‌تواند به نکته‌ای نگران‌کننده برای افزایش قیمت‌ها تبدیل شود.

«تعادل» از تازه‌ترین تحولات ارز و سکه گزارش می‌دهد

پیش‌بینی کاهش نرخ ارز به دنبال راه‌اندازی اینستکس

گروه بانک و بیمه | احسان شمشیری |

به دنبال راه‌اندازی ساز و کار مالی اینستکس بین ایران و اروپا، اولین واریزی‌ها و نقل و انتقال ارزی بین ایران و اروپا روز جمعه انجام شده و کارشناسان بر این اساس پیش‌بینی می‌کنند که نرخ ارز در روزهای آینده کاهش قابل توجهی خواهد داشت. به گزارش «تعادل»، رییس کل بانک مرکزی نیز در این زمینه درباره ادعای اروپایی‌ها مبنی بر اینکه در آستانه اجرای ساز و کار مالی اینستکس هستیم، گفت: مدتی است که این موضوع را از طرف اروپایی می‌شنویم. جلسه‌هایی برای اجرای اینستکس مبادله شده است اما تاکید داریم که باید در این ساز و کار منابع مالی جابه‌جا شود. همتی با بیان اینکه ما به اروپا صادراتی نداریم، پس نمی‌توانیم وارداتی داشته باشیم، اضافه کرد: یک راه‌حل این است که از ما نفت بخرند که گفتند در این موضوع مشکل دارند. راه دوم این است که اروپایی‌ها خط اعتباری بدهند تا بتوانیم از آنها کالا خریداری کنیم و چنانچه هر کدام از این کارها انجام شود، راه‌اندازی اینستکس حتی یک هفته نیز طول نمی‌کشد و یا اشاره به اینکه وضعیت بازار ارز نشانه مهمی است که مردم برای تحریم‌ها اهمیتی قائل نیستند؛ و التهابی در بازار ارز وجود ندارد گفت: مردم آگاهی یافته‌اند که دشمنان هر کاری که می‌توانسته‌اند انجام داده و تحریم‌ها، بیشتر از این، فایده‌ای ندارد. عبدالناصر همتی، درباره تحریم‌های جدید امریکا علیه رهبر معظم انقلاب، اظهار داشت: امریکایی‌ها هر کاری که برای تحریم قادر به انجام بودند، اجرا کردند. جمهوری اسلامی قله مقاومت تحریمی را پشت سر گذاشته و با وجود ادعای امریکا مبنی بر صفر شدن فروش نفت، روند صادرات نفت در حال افزایش است.

◄ افزایش انس طلا

از سوی دیگر، در بازار ارز و طلا، به دنبال کاهش نرخ دلار، قیمت طلا نیز کاهش یافت. نرخ دلار روز شنبه در بازار آزاد و معاملات نقدی به ۱۳۰۹۰ و درهم به ۳۵۷۰ تومان رسید. سامانه سنا نیز نرخ میانگین معاملات را برای روز پنج‌شنبه، برای دلار ۱۲۹۹۹، لیر ترکیه ۲۳۶۲، یورو ۱۴۸۹۱، درهم ۳۵۷۹، یوآن ۱۹۵۴ و پوند ۱۶۵۷۱ تومان اعلام کرد.

قیمت اونس جهانی طلا نیز به ۱۴۱۰ دلار روز شنبه رسید و به‌دنبال آن قیمت مظنه مثقال ۱۷ عیار به ۱ میلیون و ۸۷۳ هزار، هر گرم ۱۸ عیار ۴۳۲ هزار، سکه ۴ میلیون و ۵۸۳ هزار، نیم سکه ۲ میلیون و ۳۷۰ هزار، ربع سکه ۱ میلیون و ۵۷۰ هزار، سکه گرمی ۱ میلیون و ۱۰ هزار تومان معامله شد.

همچنین قیمت هر اونس طلا به دنبال مطرح شدن کاهش نرخ بهره امریکا به ۱۴۱۳ دلار رسید. همچنین با محتمل بودن کاهش نرخ بهره توسط بانک مرکزی امریکا در روزهای آینده، ارزش دلار در برابر سایر نرخ‌ها افزایش یافته است.

هر اونس طلا با ۴.۱۷ دلار افزایش ۱۴۱۳.۹۵ دلار فروخته شد. طلا تاکنون در ماه جاری میلادی ۸.۴ درصد افزایش ارزش داشته و در مسیر ثبت بیشتر درصد افزایش از ژوئن ۲۰۱۶ قرار دارد. این فلز گران بها تاکنون در هفته گذشته ۱.۲ درصد افزایش قیمت داشته و در مسیر ثبت ششمین افزایش هفتگی متوالی قرار دارد.

سران کشورهای جی ۲۰ در اوساکا ژاپن با یکدیگر ملاقات می‌کنند و انتظار می‌رود میان روسای جمهور امریکا و چین در روز شنبه دیداری جداگانه در حاشیه نشست صورت گیرد.

وال استریت ژورنال گزارش داد: رییس جمهور چین در نظر دارد تا یک سری شرایط به امریکا ارایه دهد که باید پیش از اینکه چین آماده مصالحه شود، انجام شود. لاری کودلو، مشاور اقتصادی کاخ سفید گفت ترامپ با هیچ پیش‌شرطی موافقت نمی‌کند و تهدید خود برای اعمال تعرفه‌های جدید بر کالاهای چینی را حفظ می‌کند.

◄ کاهش قیمت دلار

روز پنج‌شنبه نیز قیمت خرید ارز در بانک‌ها با کاهش همراه بود و نرخ داد و ستد در صرافی‌های مجاز بانکی هم کاهش یافت. بانک‌ها روز پنج‌شنبه قیمت ارز را نسبت به روز چهارشنبه کاهش دادند؛ بطوری که قیمت خرید دلار که روز چهارشنبه ۱۲ هزار و ۶۲۵ تومان بود، روز پنج‌شنبه با کاهش ۵۵ تومانی به ۱۲ هزار ۵۷۰ تومان رسیده است.

همچنین شعب ارزی بانک‌ها هر یورو را ۱۴ هزار و ۲۷۷ تومان خریداری می‌کنند و این در شرایطی است که روز چهارشنبه قیمت خرید هر یورو ۱۴ هزار و ۳۳۷ تومان بوده و نشان از کاهش ۶۰ تومانی دارد.

قیمت ارز مسافرتی نیز در بانک‌ها همچنان از قیمت فروش آن در بازار بالاتر است بطوری که هر یورو تا ۱۵ هزار و ۱۰۰ تومان قیمت خورد که در مقایسه با نرخ حدود ۱۵ هزار تومانی بازار آزاد برای مسافر گران‌تر تمام می‌شود. همچنین در صرافی‌های مجاز بانکی، نرخ خرید هر اسکناس دلار امریکا ۱۲ هزار و ۸۵۰ تومان اعلام شده و ۱۲ هزار و ۹۵۰ تومان فروخته می‌شود. نرخ خرید هر اسکناس یورو نیز در صرافی‌های مجاز بانکی ۱۴ هزار و ۷۵۰ تومان است و ۱۴ هزار و ۸۵۰ تومان فروخته می‌شود. همچنین در بازار آزاد سکه تمام بهار آزادی طرح جدید، به قیمت ۴ میلیون و ۶۵۳ هزار تومان و سکه بهار آزادی طرح قدیم ۴ میلیون و ۴۱۰ هزار تومان معامله می‌شد. در بازار آزاد هر قطعه نیم‌سکه بهار آزادی ۲ میلیون و ۳۷۸ هزار تومان، ربع سکه یک‌میلیون و ۵۷۹ هزار تومان و هر قطعه سکه گرمی یک میلیون و ۹ هزار تومان فروخته می‌شد. قیمت طلای ۱۸ عیار هم ۴۳۵ هزار تومان ارزش گذاری شده است.

◄ پیش‌بینی تحلیلگران از آینده قیمت طلا

کارشناسان بازارهای مالی پیش‌بینی کردند که رشد جهانی قیمت طلا ادامه پیدا می‌کند.

قیمت طلا در هفته گذشته تحت تأثیر انتظارات برای کاهش نرخ‌های بهره امریکا و تشدید تنش‌های ژئوپلیتیکی به بالاترین حد از سال ۲۰۰۳ به این طرف صعود کرد؛ هر چند پس از اینکه اظهارات مقامات بانک مرکزی انتظارات بازار برای کاهش نرخ‌های بهره را تعدیل کرد، این فلز از رکورد بالایی که به آن دست یافته بود عقب نشست.

در همین حال فیلیپ فلاین، تحلیلگر ارشد بازار در شرکت پرایس فیوچرز در این باره گفت: طلا، طلایی است. نه تنها محدوده معاملات یک سال اخیرش را شکسته و موفق شده است به قیمت بالاتری صعود کند، بلکه روند کاهش نرخ‌های بهره نیز از قیمت این فلز پشتیبانی خواهد کرد و با افزودن ریسک‌های ژئوپلیتیکی، این فلز ارزشمند به قیمت بالاتری صعود می‌کند.

در نظرسنجی کیتکو نیوز از کارشناسان وال استریت، ۱۷ نفر شرکت کردند که از میان آنها ۱۰ نفر یا ۵۹ درصد افزایش قیمت و یک نفر یا معادل شش درصد کاهش قیمت طلا را پیش‌بینی کرد و ۶ نفر یا ۳۵ درصد نیز نظری نداشتند.

در این بین، ۵۹۱ نفر در نظرسنجی آنلاین کیتکو نیوز از سرمایه‌گذاران شرکت کردند که از میان آنها ۳۲۰ نفر یا ۵۴ درصد افزایش قیمت و ۱۶۲ نفر یا ۲۷ درصد کاهش قیمت طلا را پیش‌بینی کردند، در حالی که ۱۰۹ نفر یا ۱۸ درصد نظری نداشتند.

در نظرسنجی کیتکو نیوز برای هفته گذشته، اکثر کارشناسان وال استریت و سرمایه‌گذاران نسبت به بالا رفتن قیمت طلا خوش‌بین بودند. هر اونس طلا در معاملات روز جمعه بازار امریکا با ۰.۱ درصد افزایش، در ۱۴۱۳ دلار و ۷۰ سنت بسته شد و یک درصد افزایش هفتگی نشان داد.

◄ تاثیر توافق امریکا و چین

شون لاسک، مدیر شرکت والش تریدینگ نیز معتقد است: بازار طلا برای حرکت به سوی ۱۴۵۰ دلار محتاط است و اگر توافق تجاری میان روسای جمهور امریکا و چین در دیدار روز شنبه حاصل نشود، معامله گران از قیمت‌های پایین‌تر به عنوان فرصتی برای خرید طلا استفاده خواهند کرد.

◄ عقب‌نشینی طلا تا مرز ۱۴۰۰ دلار

چارلی ندوس، استراتژیست ارشد بازار در شرکت "لاسال فیوچرز" نیز پیش‌بینی کرد که طلا ممکن است تا مرز ۱۴۰۰ دلار عقب‌نشینی کند اما پس از آن دوباره روند صعودی خود را از سر خواهد گرفت و در قیمت بالاتری معامله می‌شود.

◄ خوش‌بینی برای ادامه رشد

آدام بوتون، مدیر کل وب‌سایت فارکس لایو هم نسبت به روند صعودی قیمت طلا ابراز خوش‌بینی کرد؛ با این حال خاطرنشان کرد که ترجیح می‌دهد در زمان پایین رفتن قیمت‌ها، به خرید طلا اقدام کند.

معافیت مالیاتی تجدید ارزیابی دارایی ها چه اثری در بورس دارد

رشد توانگری مالی شرکت‌ها

گروه بورس |
افزایش سرمایه از محل تجدید ارزیابی دارایی ها، به معنای آن است که شرکت‌ها به دلیل تورمی که در اقتصاد کشور به وجود آمده و اموال و املاک شرکت ها را دچار افزایش ارزش کرده است، به روز ارزش گذاری می کنند و این افزایش ارزش را در حساب سرمایه شرکت ثبت می کنند. این موضوع باعث می شود که شرکت مطابق تمام برنامه‌های افزایش سرمایه‌ای، با افزایش ارزش سهام در بازار مواجه شود.

در سال های اخیر، موج افزایش سرمایه از محل تجدید ارزیابی دارایی ها در سال ۹۱ و ۹۲ که با افزایش نرخ دلار، کشور با افزایش تورم مواجه بود، در بازار سرمایه ایجاد شد و بسیاری از شرکت‌ها اقدام به روز کردن ارزش دارایی های خود کردند.

از سال پیش نیز که دوباره تورم بر اقتصاد ایران سایه افکند، شرکت ها برای به روز کردن دارایی های خود و افزایش سرمایه از محل تجدید ارزیابی، راغب بودند اما لغو معافیت مالیاتی افزایش سرمایه از این محل، باعث شد که این کار، تنها برای شرکت های ماده ۱۴۱ که معافیت به شرط خروج از ورشکستگی را داشتند، نتیجه بخش باشد. اما اکنون، با اصرار رییس جمهوری و اقداماتی که در مجلس و وزارت اقتصاد انجام شد، دوباره معافیت مالیاتی برای شرکت هایی که اقدام به افزایش سرمایه از محل تجدید ارزیابی دارایی ها داشته باشند، مقرر شده است که البته هر ۵ سال، یک بار می توانند از این امتیاز استفاده کنند.

حال این دغدغه فکری ایجاد می شود که اگر تعداد زیادی از شرکت های فعال بورسی بخواهند از این امتیاز برای افزایش سرمایه استفاده کنند، چه اتفاقاتی در بازار رخ می دهد. اولین اثر به گفته یک کارشناس اقتصادی، این است که توانگری مالی شرکت های بورسی زیاد می شود.

احمد اشتیاقی معتقد است که به طور طبیعی، توانگری مالی شرکت ها به مرور تقلیل پیدا می کند و استفاده از قانون تجدید ارزیابی دارایی ها در این راستا کمک می کند تا این توانگری حفظ شود؛ به این ترتیب، مانع توزیع سود تورمی (از معضلات کنونی) می شود. سرمایه گذاران نیز در این راستا باید نگاه کوتاه مدت خود را به بلند مدت تغییر دهند تا به حفظ سرمایه‌شان کمک شود. وی در بررسی موضوع معافیت مالیاتی تجدید ارزیابی دارایی ها توضیح داد: در چند سال اخیر، موضوع معافیت مالیاتی تجدید ارزیابی دارایی ها فقط شامل شرکت هایی است که مشمول ماده ۱۴۱ قانون تجارت بودند می شود. در واقع شرکت هایی که می خواستند از شمول ماده ۱۴۱ خارج شوند، اقدام به تجدید ارزیابی می کردند؛ ولی قانون اخیری که مصوب شده است، اشاره به ماده ۱۴۱ نداشته و به این شکل همه شرکت ها می توانند از این مزیت استفاده کنند.

وی ادامه داد: این موضوع برای نخستین مرتبه ایجاد شده و به نظر می رسد که فرصت بسیار خوبی است تا شرکت ها بنابر توانمندی‌ای که به واسطه این قانون به دست می آورند از فرصت و معافیت ناشی از آن استفاده کنند.

◄ کمک به بانک ها برای رسیدن به استاندارد بازل ۳

اشتیاقی توضیح داد: به طور عام، معتقدم قانون تجدید ارزیابی برای بانک ها بسیار مناسب است. بانک ها اکنون از لحاظ مقررات ناظر (طبق مقررات بین‌المللی بازل سه نسبت کفایت سرمایه باید حداقل ۱۲ درصد باشد)، شرایط خوبی برایشان ایجاد شده است تا بتوانند خود را با این مقررات تطبیق دهند؛ این در حالی است که اکنون، بانک‌ها به دلیل سرمایه اندک و حجم سپرده زیاد خود، عمدتا با نسبت کفایت سرمایه زیر پنج درصد مواجهند.

این کارشناس ارشد بازار سرمایه توضیح داد: این موضوع نشان می‌دهد که بانک‌ها عمدتا بیش از توانگری مالی خود، سپرده جذب کرده‌اند؛ بنابراین بانک‌های بزرگ ما مانند بانک ملت که تاکنون تجدید ارزیابی نکرده اند، فضای خوبی برایشان مهیا شده است تا از این موضوع استفاده کنند و سرمایه پنج هزار میلیارد تومانی خود را به جز از محل تسعیر ارز، از این طریق تا حدود ۳۰ هزار میلیارد تومان افزایش و تامین کنند.

وی تصریح کرد: به این ترتیب توانگری مالی آنها افزایش یافته و امکان جذب سپرده جدید برایشان فراهم می‌شود و از بعد بین المللی هم از نگاه میزان سرمایه بانک‌ها می تواند به جذابیت آنها بیفزاید.

◄ کاهش تقسیم سود تورمی

اشتیاقی افزود: این قانون می تواند برای شرکت‌های بیمه‌ای نیز بسته به حجمی که بتوانند بیمه نامه صادر کرده و توانگری مالی (سرمایه) داشته باشند، می تواند مفید باشد؛ همچنین در خصوص شرکت‌های تولیدی نیز باید دید چه سیاستی در پیش دارند و قرار است در آینده چه اتفاقاتی برایشان بیفتد.

به گزارش سنا، او اظهار کرد: به نظر من اجرای قانون تجدید ارزیابی از تقسیم «سود تورمی» جلوگیری می کند. یعنی سودی که برخی شرکت‌ها ایجاد می کنند با دارایی ثابتی که در گذشته بابت این سود سرمایه گذاری کرده‌اند، تناسبی ندارد؛ حال اگر دارایی ثابتشان را با قیمت‌های جدید تطبیق دهند و از سال های بعد استهلاکشان را نیز در نظر بگیرند شرایط بهتری برای دارایی‌های شرکت ایجاد می‌شود. وی بیان کرد: به نظر من شرکت ها باید ماشین آلات و تاسیساتشان را مشمول قانون تجدید ارزیابی کنند و متناسب با آن استهلاک بگیرند تا زمانی که در آینده خواستند این ماشین الات را با تکنولوژی‌های جدید جایگزین کنند، از نظر منابع با مشکلی مواجه نشوند. هر شرکتی می تواند از فرصتی که این قانون برایش ایجاد می کند از یک فرصت استثنایی استفاده کند.

اشتیاقی ضمن مثبت ارزیابی کردن اجرای این قانون، پیشنهاد کرد: اجرای این قانون می تواند حتی موجب تحرک بازار سرمایه هم بشود؛ در گام بعدی شاید سازمان بتواند اجباری هم برای ناشرین و پذرفته شدگان در فرابورس داشته باشد تا حتما از این قانون استفاده کنند.

وی در پایان تاکید کرد: توانگری مالی شرکت‌ها به مرور تقلیل پیدا می کند و استفاده از قانون تجدید ارزیابی دارایی‌ها در این راستا کمک می کند تا این توانگری حفظ شود و سود تورمی که از معضلات کنونی است، توزیع نشود. سرمایه گذاران باید در این راستا نگاه کوتاه مدت خود را به بلند مدت تغییر دهند تا به شرکت ها نیز کمک شود.

◄ تجدید ارزیابی بانک ها؛ درمان یا مرهم؟

همچنین محمد ثریانژاد، درباره سیاست های بانک مرکزی در جهت کاهش هزینه های نظام بانکی کشور با رویکرد کاهش و ثبات نرخ سود بانکی را از چشم اندازهای روشن صنعت بانکی ارزیابی کرد.

محمد ثریانژاد به سنا گفت: صنعت بانکداری در کشور و معضلات مربوط به آن سال هاست به عنوان یکی از موضوعات مهم اقتصادی و اصلاح ساختار نظام بانکی کشور در دستور کار دولت و سیاست مداران اقتصادی بوده و یکی از آن معضلات مربوط به دارایی های غیر مولد بانک هاست.

وی افزود: در پایان آذر ۹۷ طبق اطلاعات منتشره توسط بانک مرکزی، دارایی های شبکه بانکی کشور حدود ۲۹۰۰ هزار میلیارد تومان بوده که از این مقدار ۱۲۰۰ هزار میلیارد تومان مربوط به بدهی بخش غیر دولتی (۴۱ درصد) و ۲۳۲ هزار میلیارد تومان بدهی بخش دولتی به بانک ها (۸ درصد) است.

محمد ثریانژاد ادامه داد: همچنین ۸۴۵ هزار میلیارد تومان از دارایی های بانک ها به صورت منجمد در بخش سایر دارایی ها به ثبت رسیده است که جزو دارایی های راکد و تقریبا غیرقابل وصول به حساب می آید و این نشان می دهد که در حقیقت بیش از ۵۰ درصد از دارایی های بانک ها غیرمولد هستند.

ثریانژاد با بیان اینکه بدهی بانک ها به بانک مرکزی نیز از جمله مواردی است که همیشه مورد توجه سیاستگذاران پولی واقع شده است، گفت: این رقم بالغ بر ۱۵۰ هزار میلیارد تومان برآورد می شود. این رقم نشان از اضافه برداشت بانک ها از بانک مرکزی به علت کسری در پرداخت سود سپرده های تعهد شده است و باعث افزایش پایه پولی و به تبع آن با لحاظ ضریب فزاینده پول منجر به افزایش نقدینگی در کشور و ایجاد تورم افسار گسیخته غیرقابل کنترل می شود.

وی افزود: البته در این بین وضعیت همه بانک ها یکسان نبوده و برخی از بانک ها با اجرای ضوابط سختگیرانه و منضبط توانسته اند زیان انباشته خود را کاهش داده و حتی بعضاً تبدیل به سود انباشته کنند.

ثریانژاد اظهار داشت: با نگاهی به وضعیت مالی بانک ها در سال ۹۷ دولت به فکر افزایش سرمایه بانک ها از طریق درآمد ناشی از تسعیر ارز دارایی ها افتاده و در تلاش برای تصویب مصوبات مربوط به آن است. این امر شاید نتواند بطور کامل وضعیت بانک های کشور را به سامان برساند اما می تواند مزایای مهمی در برداشته باشد؛ از جمله می توان به تسویه کامل یا قسمتی از بدهی بانک ها به بانک مرکزی، بهبود وضعیت کفایت سرمایه بانک ها، پوشش زیان انباشته آنها و مواردی از این دست اشاره کرد.

◄ مسکن موقتی برای بانک ها

وی، با اشاره به موضوع افزایش سرمایه از محل تجدید ارزیابی برای بانک ها گفت: می توان افزایش سرمایه از محل تجدید ارزیابی را برای بانک ها به مثابه مسکن موقتی برای ایجاد آرامش نسبی و تسکین آلام بانکها به قیمت افزایش هزینه ها در سال های بعد تشبیه کرد.

ثریانژاد افزود: از آنجا که در صورت مالی بانک ها بیشترین بخش از دارایی ها مربوط به دارایی های ثابت مانند زمین و سرقفلی است که به بهای تمام شده ثبت می شوند، لذا افزایش سرمایه از محل تجدید ارزیابی دارایی ها می تواند درعین حالی که باعث رقیق شدن قیمت سهم در بازار سرمایه و همچنین شناسایی درآمد برای سهامداران فعلی و صاحبان سرمایه شود، اما به علت افزایش بهای تمام شده دارایی ها منجر به تحمیل هزینه استهلاک سنگین در سال های بعد می شود که به عنوان هزینه قابل قبول مالیاتی تلقی نمی شود. بنابراین در بلندمدت افزایش سرمایه از محل تجدید ارزیابی به ضرر بانک و سهامداران آنها است. وی یادآور شد: طبق بخشنامه سازمان امور مالیاتی مورخ ۳ تیر ۹۸، افزایش سرمایه شرکت ها از محل تجدید ارزیابی مشروط به اینکه طی یک سال به حساب سرمایه منظور شود، معاف از مالیات است و این امر فقط یکبار در هر پنج سال امکانپذیر است.

◄ برآورد وضعیت بانک ها در بازار سرمایه

ثریانژاد با بیان اینکه در اوایل نیمه دوم سال گذشته تحرکات خاصی در شاخص بانکی دیده شد، اظهار داشت: اوج این تحرکات از اواخر سال گذشته و با پیش بینی افزایش درآمد بانک ها با منشا افزایش ارزش خالص دارایی های ارزی آنها آغاز شد. افزایش نرخ ارز نیز مزید بر علت شد تا بانک های دارای دارایی های ارزی بالاتر، بیشتر مورد توجه بازار سرمایه قرار بگیرند.

این کارشناس بازار سرمایه افزود: با توجه به بازدهی قیمتی مناسب سهام این بانک ها طی مدت مذکور به نظر می رسد که اعلام بانک مرکزی در خصوص مصوبه تسعیر ارز دارایی های بانک ها با نرخ میانگین نرخ نیمایی سال گذشته به نوعی در قیمت سهام بانک های مورد معامله در بازار سرمایه لحاظ شده است.

به گفته ثریانژاد، اتخاذ سیاست های جدید پولی و بانکی بانک مرکزی طی سال گذشته و حذف دلار ۴۲۰۰ تومانی، منجر به افزایش خالص ذخایر ارزی بانک مرکزی و کاهش اضافه برداشت بانک ها از بانک مرکزی و ترمیم کسری بودجه دولت شده است.

این مدیر اظهار داشت: سهام صنعت بانکداری در بورس در حال حاضر به لحاظ احتمال افزایش نرخ تسعیر ارز به نرخ نهایی، دارای پتانسیل و چشم‌اندازی در محدوده ۱۱۰۰۰ تومانی است که در صورت تایید در ارائه سیاست‌های بانک مرکزی می تواند به وقوع بپیوندد.

وی با اشاره به اینکه یکی دیگر از چشم اندازهای روشن صنعت بانکی، سیاست‌های بانک مرکزی در جهت کاهش هزینه های نظام بانکی کشور با رویکرد کاهش و ثبات نرخ سود بانکی به عنوان متغیر هزینه زا است، گفت: این مطلب باعث می شود کنتور هزینه زا در سمت چپ ترازنامه بانک ها با سرعت کمتری حرکت کند و سود عملیاتی بانک های کشور را افزایش دهد و درصورت آزادسازی و نقدشدن منابع منجمد بانکی می تواند سود عملیاتی بانک ها را مضاعف کند.

ثریانژاد افزود: با توجه به مصوبات بانک مرکزی و دولت مبنی بر اعمال نرخ ارز نیمایی برای تسعیر ارز و طرح افزایش سرمایه بانکها از این طریق، آنچه که در مجمع سالیانه پیش روی بانک ها انتظار می رود عدم تقسیم سود بین سهامداران و جهت بخشیدن این منابع به سمت حقوق صاحبان سهام بانک ها است.

وی ادامه داد: این موضوع به غیر از منافع فوق الذکر، می تواند معافیت مالیاتی مربوط به آن بخش از سود تقسیمی را که صرف افزایش سرمایه می شود، به دنبال داشته باشد و تاثیر بسزایی در سودآوری بانک ها ایفا کند.

محمد ثریانژاد در پایان خاطرنشان کرد: به صورت اجمالی می توان گفت بانک ها از لحاظ ساختاری در وضعیت مناسبی به سر نمی برند، اما سود حاصل از تسعیر ارز می تواند آنها را در جهت بهبود وضعیت فعلی کمک کند. از طرفی با فرض تحقق مطالب فوق الذکر احتمال رشد ارزش بازاری آنها وجود دارد و می تواند وضعیت صنعت بانکداری را به خصوص در بازار سرمایه بهبود بخشد.

در نخستین هفته تیر ماه ۹۸ رقم خورد

شاخص‌ها، قله‌های تاریخی را فتح کردند

گروه بورس |
در پایان معاملات نخستین هفته تابستان، شاخص کل با ۵/۸ درصد افزایش نسبت به هفته قبل، به رقم ۲۴۸۵۷۸ واحد رسید. در پایان معاملات هفته منتهی به ۵ تیر ماه ۹۸، شاخص کل با ۱۳۶۹۸ واحد افزایش نسبت به هفته قبل، به رقم ۲۴۸۵۷۸ واحد رسید. شاخص کل هم وزن با ۲۱۰۳ واحد افزایش با ۳/۷۴ درصد رشد روبرو شد و به رقم ۵۸۳۶۴ واحد رسید. شاخص بازار اول با ۱۱۲۱۹ واحد افزایش به رقم ۱۸۵۷۳۸ واحد بالغ گردید و شاخص بازار دوم با ۲۲۱۲۱ واحد افزایش عدد ۴۸۲۷۸۴ واحد را تجربه کرد و به این ترتیب شاخص بازار اول ۶/۴۳ و شاخص بازار دوم هر دو با ۴/۸۰ درصد افزایش نسبت به هفته قبل همراه شدند. در ۵ روز کاری هفته قبل ارزش کل معاملات اوراق بهادار به ۶۲۰۵۱ میلیارد ریال بالغ شد که نسبت به هفته قبل ۲۷ درصد کاهش یافته است. در ضمن تعداد ۱۶۳۷۹ میلیون انواع اوراق بهادار در بیش از ۱ میلیون و ۹۰۱ هزار دفعه مورد معامله قرار گرفت و به ترتیب ۲۸ درصد و ۶ درصد کاهش را نسبت به هفته گذشته تجربه کردند. این در حالی است که تعداد ۳۳۷ میلیون واحد از صندوق های سرمایه گذاری قابل معامله در بورس تهران به ارزش کل بیش از ۳۵۰۷ میلیارد ریال مورد معامله قرار گرفت و به ترتیب با ۱۳ درصد و ۱۲ درصد افزایش نسبت به هفته گذشته همراه شدند.

◄ استحکام آیفکس در بالاترین ارتفاع تاریخی

در اولین هفته تیر ماه، شاخص کل فرابورس با ۲۰۰ واحد صعود معادل ۶،۷ درصد و ایستادن در ارتفاع ۳۱۷۸ واحدی در آخرین روز کاری هفته قبل، رکورد تاریخی جدیدی را به ثبت رساند و بدین ترتیب در پی رشد چشم گیر آیفکس، بازدهی این نماگر از ابتدای سال به بیش از ۴۰ درصد رسید. طی هفته قبل، در مجموع ۹ بازار فرابورس شاهد دادوستد ۷ هزار و ۹۱۲ میلیون ورقه به ارزش ۳۸ هزار و ۲۷۷ میلیارد ریال بودیم که این میزان نقل‌وانتقال سهام و اوراق بهادار طی ۹۱۸ هزار نوبت معاملاتی رقم خورد. در بین ۵ روز کاری هفته، چهارشنبه پنجم تیرماه بیشترین حجم معاملاتی روزانه را به میزان ۲۳۶۲ میلیون ورقه بهادار به خود اختصاص داد و بیشترین ارزش معاملاتی نیز مربوط به یکشنبه بود که ارزش مبادلات این روز بر بیش از ۱۰ هزار میلیارد ریال بالغ شد. رصد معاملات بازارهای فرابورس نشان می‌دهد که بهترین عملکرد در رشد حجم و ارزش دادوستدها را بازار ابزارهای نوین مالی به ثبت رسانده است؛ به طوری که در این بازار حجم و ارزش معاملات به ترتیب رشد ۲۷ و ۳۰ درصدی را در مقایسه با هفته پیش تجربه کرد. مابقی بازارهای فرابورس با افت نسبی حجم و ارزش معاملات روبه‌رو شدند. معاملات در بازار ابزارهای نوین مالی (شامل مبادلات اوراق بدهی، اوراق تسهیلات مسکن و صندوق‌های سرمایه‌گذاری قابل معامله) به دادوستد ۲۰۹ میلیون ورقه به ارزش ۱۳ هزار و ۸۶۲ میلیارد ریال منتهی شد. اوراق بدهی در این مدت دادوستد ۱۲ میلیون ورقه به ارزش ۱۰ هزار و ۱۳۹ میلیارد ریال را ثبت کرد که رشد ۳۶ درصدی حجم و ارزش را در مقایسه با هفته قبل نشان می‌دهد. از سوی دیگر معاملات در صندوق‌های سرمایه‌گذاری قابل معامله (ETF) به نقل‌وانتقال ۱۹۷ میلیون ورقه به ارزش ۳۵۳۸ میلیارد ریال انجامید.

در تابلو تسهیلات مسکن نیز شاهد خریدوفروش ۰،۴۱ میلیون ورقه تسه به ارزش ۱۸۵ میلیارد ریال بودیم که حجم و ارزش معاملات این اوراق نسبت به هفته گذشته به ترتیب ۱۱ و ۴ درصد افزایش یافته است.

از سوی دیگر رصد مبادلات سهام در فرابورس نشان می‌دهد که بازارهای اول و دوم به ترتیب از دادوستد ۵۲۳ و ۲۳۶۴ میلیون سهم به ارزش ۲۴۸۳ و ۱۰ هزار و ۵۹۳ میلیارد ریال میزبانی کرده‌اند. معامله‌گران در بازار پایه نیز ۴۳۲۱ میلیون سهم را دست به دست کرده‌اند که ارزش این حجم از مبادلات بر ۱۱ هزار میلیارد ریال بالغ شده است. در هفته منتهی به هفتم تیرماه همچنین ارزش معاملات خرد بازار سهام به رقم ۲۳ هزار و ۸۹۱ میلیارد ریال رسید که گروه محصولات شیمیایی با ارزش ۳۲۵۹ میلیارد ریالی معادل ۱۴ درصد از سهم کل، بیشترین سهم از ارزش کل معاملات را در اختیار گرفت. پس از آن گروه‌های فلزات اساسی و انبوه‌سازی، املاک و مستغلات به ترتیب با سهم ۱۱ و ۸ درصدی در جایگاه‌های دوم و سوم صنایع فرابورسی که دارای بیشترین سهم از ارزش کل معاملات بازار سهام هستند، ایستادند.

نگاه بازار

کارشناس بازار سرمایه مطرح کرد

تامین منابع مالی، معضل اصلی خودروسازان

یک کارشناس بازار سرمایه تزریق منابع مالی را اصلی‌ترین معضل شرکت‌های بزرگ خودروسازی دانست و گفت: چنانچه بعد از واگذاری دو شرکت بزرگ خودروسازی به بخش خصوصی، سهامداران جدید بتوانند گره‌ای از مشکلات شرکت‌ها را از طریق تزریق منابع مالی باز کنند، این اقدام، بازار سرمایه را با واکنش‌های مثبت همراه خواهد کرد.

ولید هلالات در گفت‌وگو با ایرنا به واگذاری سهام ایران‌خودرو و سایپا به بخش خصوصی و تأثیر آن بر بازار سرمایه اشاره کرد و گفت: ابتدا باید مشخص شود که خریداران سهام ایران خودرو و سایپا کدام گروه و شرکت‌ها هستند؛ چنانچه از گروه‌هایی باشند که تخصص و مهارت کافی در زمینه خودرو دارند یا به هر نحوی سرمایه‌ای را به گروه‌های خودروسازی تزریق کنند، سهام این گروه‌ها رشد می‌کند، زیرا تزریق منابع از جمله معضل اصلی خودروسازها محسوب می‌شود.

هلالات اظهار داشت: دلار در سال‌های گذشته با رشدی که تجربه کرد، زمینه‌ای فراهم ساخت که شرکت‌ها بارها باید اقدام به افزایش سرمایه می‌کردند در حالی که در گروه خودرو تزریق منابع صورت نگرفت.

وی پیرامون آخرین وضعیت معاملات در بازار سرمایه تصریح کرد: یک برهه زمانی بود که سهم‌های بزرگ بازار مانند پتروشیمی و پالایشی‌ها حرکت رو به بالا نداشتند، اما اکنون به دلیل نزدیک شدن به مرحله تقسیم سود شرکت‌ها و برگزاری مجامع روند بازار تغییر کرده و باز هم معاملات به سمت این گروه‌ها پیش رفته است.

هلالات اضافه کرد: گزارش ماهانه که عملکرد خرداد ماه شرکت‌ها را نشان می‌دهد در حال انتشار است، این گزارش‌ها فراتر از انتظارات بود و تأثیر مثبتی را در روند بازار سرمایه گذاشت.

وی با بیان اینکه با وجود تحریم‌ها، شرکت‌ها از فروش مقداری بالایی برخوردار بودند، گفت: علاوه بر بهبود وضعیت نرخ کالایی شرکت‌ها، میزان تخفیف‌های آنها کاهش یافت که این عوامل در کنار یکدیگر سبب بهبود عملکرد خرداد ماه شرکت‌ها شد. این کارشناس بازار سرمایه تاکید کرد: تقسیم سود بسیاری از شرکت‌های بزرگ در راه است به همین دلیل توجه بازار بیشتر به سمت گروه‌هایی مانند فلزات، معادن، پتروشیمی و پالایشگاهی‌ها که شاخص کل را به سمت اعداد بالاتری هدایت و سود بالایی را تقسیم می‌کنند پیش می‌رود. وی با بیان اینکه اکنون فضای کلی بازار مناسب و با مشکل خاصی روبرو نیست، گفت: تا انتهای تیر ماه، شرکت‌ها فرصت انتشار گزارش صورت مالی سود و زیان در فصل بهار را دارند که به نظر می‌رسد با توجه به گزارش مثبت از عملکرد آنها وضعیت بازار به همین صورت صعودی بماند.

هلالات با بیان اینکه با انتشار گزارش‌ها و شروع فصل مجامع، هیجان مثبت و منفی وارد بازار می‌شود، گفت: مجامع، گزارش ماهانه و صورت سود و زیان شرکت‌ها باعث شده تا بازار نسبت به این مسائل واکنش مثبت نشان دهد و به سمت افزایشی در حرکت باشد. این کارشناس بازار سرمایه با بیان اینکه همزمانی انتشار وسیع گزارش‌های مثبت، زمینه‌ساز ایجاد هیجان در بازار بود، گفت: با پایان یافتن ماه تیر و فصل مجامع، بازار به سمت تعادل حرکت خواهد کرد و معاملات آن منطقی‌تر می‌شود. وی به خبرهای منتشر شده مبنی بر افزایش قیمت سیمان و تأثیر آن در بازار سرمایه تاکید و بیان کرد: روند معاملات گروه سیمان در روز چهارشنبه مثبت بود، تاکنون شرکت‌ها خود اقدام به صادرات نمی‌کردند بلکه دلالان چنین اقدامی را انجام می‌دادند در حالی که اخیراً دولت قانونی را تصویب کرده که براساس آن شرکت‌ها خود باید سیمان را صادر کنند. هلالات معتقد است که بحث آزاد شدن صادرات و افزایش ۳۰ درصدی قیمت سیمان باعث اقبال گروه سیمانی‌ها در بازار روز چهارشنبه شد که در صورت تأیید افزایش قیمت سیمان این فضا در گروه سیمانی‌ها تا چند روز آینده ادامه‌دار خواهد شد.

روی خط شرکت‌ها

■ پوشش سود ۱۷۲ ریالی در «لسرما»: شرکت صنایع سرما آفرین ایران در صورت‌های مالی تلفیقی ۱۲ ماهه از پوشش سود ۱۷۲ ریالی برای هر سهم خبر داد. به گزارش سنا، شرکت صنایع سرما آفرین ایران در اطلاعات و صورت‌های مالی تلفیقی ۱۲ ماهه منتهی به ۲۹ اسفند ۱۳۹۷ از پوشش سود ۱۷۲ ریالی برای هر سهم خبر داد. گفتنی است «لسرما» در شرکت اصلی توانسته سود هر سهم را ۱۶۴ ریال پوشش دهد. این شرکت سود عملیاتی تلفیقی را ۷۴ میلیارد و ۵۵۳ میلیون ریال، سود خالص را ۴۰ میلیارد و ۲۹ میلیون ریال و سود انباشته قابل انتساب به صاحبان سهام شرکت اصلی را ۱۳۱ میلیارد و ۲۵۸ میلیون ریال اعلام کرد. «لسرما» در تشریح اهداف و برنامه‌های راهبردی خود در خصوص تولید و فروش محصولات اعلام کرد مدیریت شرکت در تلاش است تا بتواند ارز مورد نیاز جهت واردات مواد اولیه را از سامانه نیما تهیه کند و متناسب با بهای تمام شده، بهای فروش محصولات را افزایش دهد. همچنین براساس برآوردی که از تغییرات نرخ فروش محصولات و نرخ خرید مواد اولیه داشته اعلام کرد نرخ فروش محصولات متناسب با خرید مواد اولیه تغییر می کند که برآورد می‌شود حدود ۷۰ درصد افزایش داشته باشد. علاوه بر این با توجه به تغییرات نرخ ارز و افزایش قابل توجه مواد اولیه پیش بینی می‌شود حدود ۷۰ درصد افزایش داشته باشد. این شرکت در برآوردی که از تغییرات عوامل بهای تمام شده برای دوره ۱۲ ماهه منتهی به ۲۹ اسفند ۱۳۹۸ داشته اعلام کرد که با توجه به تغییرات نرخ ارز و افزایش قابل توجه مواد اولیه پیش بینی می‌شود حدود ۵۰ الی ۶۰ درصد افزایش داشته باشد. «لسرما» در گزارشی که منتشر کرد توضیحاتی در خصوص وضعیت شرکت‌های سرمایه‌پذیر خود داد. این شرکت اعلام کرد که در شرکت ستبران طرح توسعه افزایش یک خط تولید جدید (قبلاً دارای ۲ خط تولید بوده) برای افزایش ظرفیت دارد که تا پایان سال ۱۳۹۷ به بهره‌برداری رسیده است. ضمناً فعالیت تولیدی شرکت سرام دیر گداز (از شرکت‌های فرعی شرکت ستبران است) در سال ۱۳۹۷ مجدداً راه‌اندازی شده است.

■ شناسایی زیان تلفیقی ۱۱۱ ریالی هر سهم «وبصادر»: بانک صادرات ایران در صورت‌های مالی تلفیقی ۱۲ ماهه برای هر سهم ۱۱۱ ریال زیان شناسایی کرد. بانک صادرات ایران در صورت‌های مالی تلفیقی ۱۲ ماهه منتهی به ۲۹ اسفند ۱۳۹۷ برای هر سهم ۱۱۱ ریال زیان شناسایی کرد. این در حالی است که در صورت‌های مالی شرکت اصلی سود هر سهم ۱۳۸ ریال اعلام شده است. این بانک در صورت‌های تلفیقی سال مالی ۱۳۹۷ درآمدهای خود را ۹۲ هزار و ۷۹۹ میلیارد و ۷۲۱ میلیون ریال، درآمدهای مشاع را ۱۶۵ هزار و ۴۶۹ میلیارد و ۳۳۲ میلیون ریال و درآمدهای غیرمشاع را ۶۸ هزار و ۸۲۴ میلیارد و ۲۱۸ میلیون ریال منتشر کرده است. «وبصادر» در این گزارش از زیان خالص ۱۹ هزار و ۵۳۰ میلیارد و ۶۶۶ میلیون ریال و زیان انباشته قابل انتساب به صاحبان سهام شرکت اصلی ۶۲ هزار و ۷۸۴ میلیارد و ۵۳۳ میلیون ریال خبر داد. در برآوردی که این بانک از تغییرات در مانده تسهیلات داشته اعلام کرد که افزایش پرداخت تسهیلات و بهبود پرتفوی تسهیلاتی در دستور کار بانک قرار دارد لذا انتظار می‌رود منجر به رشد بیش از ۳۰ درصد در این بخش شود. همچنین برآوردی که از تغییرات در مانده ذخایر مطالبات مشکوک‌الوصول داشته اعلام کرده است. «وبصادر» با هدف مدیریت بانک در نظر دارد مطالبات غیر جاری در سال ۱۳۹۸ را ۳۰ درصد کاهش دهد. همچنین در اهداف و برنامه‌های راهبردی خود در خصوص فعالیت شرکت اعلام کرده است که قصد دارد افزایش سهم بازار، بهبود ترکیب منابع سپرده‌ای، افزایش سهم بازار منابع ارزان قیمت، افزایش نرخ موثر تسهیلات، کاهش بهای تمام شده پول، کاهش مطالبات غیر جاری، افزایش عملیات بانکداری الکترونیک را افزایش دهد.

■ صورت‌های مالی تلفیقی «مادیرا» منتشر شد: شرکت صنایع ماشین‌های اداری ایران صورت‌های مالی تلفیقی ۱۲ ماهه منتهی به ۲۹ اسفند ۱۳۹۷ را منتشر کرد. این شرکت سود تلفیقی هر سهم را یک هزار و ۲۹۶ ریال و سود هر سهم در شرکت اصلی را یک هزار و ۲۹۵ ریال اعلام کرده است. «مادیرا» سود ناخالص تلفیقی را ۲ هزار و ۹۸۸ میلیارد و ۲۹۸ میلیون ریال و سود خالص را یک هزار و ۵۵۵ میلیارد و ۴۲۲ میلیون ریال اعلام کرد. این شرکت سود عملیاتی را ۲ هزار و ۲۷ میلیارد ریال و سود انباشته قابل انتساب به صاحبان سهام شرکت اصلی مبلغ یک هزار و ۷۲۵ میلیارد و ۶۰۳ میلیون ریال منتشر کرده است. این شرکت در تشریح اهداف و برنامه‌های راهبردی خود در خصوص تولید و فروش محصولات اعلام کرد که قصد دارد خط تولید یخچال و ماشین لباسشویی را راه‌اندازی کند. همچنین تولید و فروش لوازم خانگی را ادامه دهد و بازارهای فروش را توسعه دهد و خدمات پس از فروش را بهبود بخشد. «مادیرا» قصد دارد تامین مالی شرکت را از طریق فروش نقدی و دریافت تسهیلات بوده همچنان ادامه دهد. علاوه بر این برآورد شرکت از برنامه‌های تامین مالی و تغییرات هزینه‌های مالی شرکت نیز اعلام کرده که از محل منابع صندوق توسعه ملی با نرخ پایین‌تر تامین مالی انجام دهد.

اخبار

نابسامانی در بازار مواد اولیه مبلمان

ایسنا | رییس اتحادیه تولیدکنندگان و صادرکنندگان مبلمان ایران، تامین مواد اولیه و برگزاری نمایشگاه‌ها را دو مشکل کلیدی صنعت مبلمان اعلام کرد. حسن احمدیان اظهار کرد: ممنوعیت واردات برخی از مواد اولیه مانند ام‌دی‌اف روکش‌دار و برخی از یراق‌آلات تولیدکنندگان را دچار مشکل کرده است؛ چرا که برای مثال بالغ بر ۸۰ درصد یراق‌آلات وارداتی هستند. رییس اتحادیه تولیدکنندگان و صادرکنندگان مبلمان ایران با بیان اینکه در این زمینه به وزارت صنعت، معدن و تجارت اطلاع‌رسانی شده‌است، تصریح کرد: از طرف دیگر نوسانات نرخ ارز و مشکلاتی که در زمینه ثبت سفارش وجود دارد باعث شده که واردکنندگان مواد اولیه این بخش تجارت خود را متوقف کنند یا با نگرانی واردات را انجام دهند. وی افزود: از طرف دیگر برخی از تأمین کنندگان مواد اولیه به دلیل نوسانات نرخ ارز از فروش محصولاتی که از قبل تهیه کرده بودند، خودداری می کنند. احمدیان با اشاره به نابسامانی در بازار مواد اولیه مبلمان، تصریح کرد: در مواردی بالا بودن یا پایین بودن نرخ ارز باعث شده واردات مواد اولیه برای برخی تجار توجیه اقتصادی نداشته باشد. رییس اتحادیه تولیدکنندگان و صادرکنندگان مبلمان ایران، برگزاری نمایشگاه‌های مبلمان را نابسامان توصیف کرد و گفت: ورود دولت در این زمینه نیز به صورت نادرست اتفاق افتاده است، چرا که دولت می‌خواهد خودش در این زمینه تصمیم‌گیری کند. وی با تاکید بر اینکه برگزاری نمایشگاه مبل باید به تشکل‌های مربوطه واگذار شود، اظهار کرد: نمایشگاه‌هایی که به موازات نمایشگاه بین‌المللی در سطح شهر برگزار می‌شود بدون هماهنگی بوده و تمام تولیدکنندگان را با مشکل مواجه کرده است. احمدیان با اشاره به اینکه طی سال‌های قبل نمایشگاه بین‌المللی مبل تهران از سوی اتحادیه تولیدکنندگان و صادرکنندگان مبلمان ایران با رویکرد توسعه صادرات، شنیدن صدای مشتری و ارتباط با تجار خارجی برگزار می‌شد، تصریح کرد: سال گذشته مجوز برگزاری نمایشگاه مبل به یک مجری که در صنعت مبلمان فعالیتی ندارد داده شد و این موضوع برنامه‌ها، اهداف و عملکرد اتحادیه را زیر سوال برد و برنامه‌های صادراتی اتحادیه برای افغانستان، قطر و عمان و راهکارهای برقراری ارتباطات بین هیات‌های خارجی و تولیدکنندگان را دچار مشکل کرد.

واحدهای صنفی ایران بیش از نرم جهانی

ایرنا | عضو هیات رییسه اتاق اصناف ایران گفت: اکنون در ایران به ازای هر ۲۷ نفر یک واحد صنفی وجود دارد که این رقم بسیار بیشتر از نرم جهانی است. محمود بنانژاد اظهار کرد: در کشورهای توسعه یافته، به ازای هر ۱۷۰ نفر و سایر کشورها به ازای هر ۱۲۰ نفر یک واحد صنفی وجود دارد اما در ایران، این رقم یک واحد برای هر ۲۷ نفر است. این امر، توجیه اقتصادی و سود کسبه را کاهش می‌دهد. وی گفت: در کشور، سه میلیون واحد صنفی وجود دارد که ۲۵ درصد اشتغال را به خود اختصاص داده است. البته اگر فضا مهیا باشد سهم بازار از اشتغال می‌تواند افزایش یابد اما فضا تنگ است و برخی مشکلات در این باره مانع شده است. عضو هیات رییسه اتاق اصناف ایران افزود: یکی از مسائل، قانون کار است که دست و پا گیر شده است و برای به کارگیری نیروی جدید و استخدام در اصناف مشکل ساز شده است. بنانژاد درباره افزایش قیمت‌ها و گرانی ارز گفت: باید باور کنیم که اتفاق ویژه‌ای رخ داده و چند برابر شدن نرخ ارز، در قیمت‌ها تأثیر گذاشت، کالاهای وارداتی به صورت مستقیم تأثیر گرفت و افزایش قیمت مواد اولیه، هزینه تولید کالا را در داخل بالا برد. وی خاطرنشان کرد: در این میان برخی، اصناف را مسوول افزایش قیمت‌ها عنوان کردند که این تهاجم به بازار غیرمنصفانه است. البته متخلفانی هم در بازار بودند و با آنان برخورد شد اما اینکه صرفاً بازار مقصر افزایش قیمت‌ها اعلام شود، غیرمنصفانه است.

فروش فیلترهای تقلبی ۲۰ هزار تومانی در بازار

تسنیم | رییس اتحادیه تعمیرکاران خودرو تهران با اشاره به اینکه استفاده از فیلتر و روغن‌های تقلبی مشکلات زیادی را برای مردم به وجود آورده است، گفت: قیمت فیلترهای اصلی در بازار ۱۰۰ هزار تومان است اما تقلبی آنها در بازار ۲۰ هزار تومان است. علیرضا نیک آیین با اشاره به اینکه افزایش قیمت قطعات یدکی خودرو میزان مراجعه مردم به تعمیرگاه‌ها را کاهش داده است، اظهار داشت: این روزها با افزایش قیمت‌ها فروش قطعات یدکی تقلبی هم بسیار رونق دارد به نحوی که بازار پر از فیلتر و روغن تقلبی است. رییس اتحادیه تعمیرکاران خودرو تهران با بیان اینکه استفاده از فیلتر و روغن‌های تقلبی برای خودروها مشکلات زیادی را برای مردم به وجود آورده است، افزود: قیمت فیلترهای اصلی در بازار ۱۰۰ هزار تومان است اما تقلبی آنها در بازار به قیمت ۲۰ هزار تومان به فروش می‌رسد. وی به کسری قطعات خودروهای نسل جدید از جمله «برلیانس، ال ۹۰ و ساندرو در بازار» اشاره کرد و گفت: اوضاع تأمین قطعات خودروهای چینی هم بد شده و مصرف‌کننده باید برای خرید آنها مشقت زیادی را می‌کشد حتی بسیاری از قطعات وارداتی است و باید مشتری ماه‌ها در انتظار خرید این قطعات باشد.

در یک گزارش پژوهشی شناسایی شد

راهبردهای کلیدی برای توسعه صنایع دستی

تعادل | **صنایع دستی با وجود آثار مثبت اقتصادی و اجتماعی - فرهنگی غیرقابل انکار در جامعه، از مشکلات عدیده‌ای در ارتباط با دولت و سازمان‌های ذی‌ربط؛ هنرمندان و صنعتگران؛ فرایند طراحی و تولید؛ توزیع و فروش؛ بازاریابی و برندسازی و نقص‌ها و فشارهای اجتماعی - فرهنگی رنج می‌برد که عمدتا ناشی از «کاربردی نبودن» محصولات این صنایع در جامعه هستند؛ تا جایی‌که از این ایراد کلیدی به عنوان گلوگاه اصلی صنایع دستی کشور یاد می‌شود. از این رو الگوی تولید محصولات باید به سمت تأمین نیاز جامعه حرکت کرده و به صورت هدفدار به سمت و سوی کاربردی کردن صنایع دستی سوق یابد. با این حال، با تدبیر خط‌مشی‌ها و اقداماتی برای دستیابی به مواد اولیه مناسب برای تولید صنایع دستی؛ تقویت فرایندهای مرتبط تولید، فروش و بازاریابی؛ تربیت تولیدکنندگان ماهر؛ استفاده از ظرفیت گردشگری، بخش خصوصی و زنان برای توسعه صنایع دستی و رفع موانع حقوقی این حوزه می‌توان به برطرف کردن ایراد مزبور و اثربخشی مثبت صنایع دستی در شرایط تحریم امید داشت که البته، تحقق این هدف مستلزم نقش‌آفرینی دولت در مدیریت و راهبری صنایع دستی و بسترسازی صحیح مقامات مسوول برای رشد و شکوفایی این صنایع است. مرکز پژوهش‌های مجلس در گزارشی ضمن بررسی مشکلات و چالش‌های این حوزه، از ۱۰ راهبرد کلیدی شامل «طراحی سازوکار مطلوب برای دستیابی به مواد اولیه مناسب، بسترسازی فرهنگی برای مشارکت بیشتر زنان و استفاده جامعه از تولیدات صنایع دستی، سیاست‌گذاری برای آموزش حرفه‌ای طرف عرضه و تقاضا و همچنین تربیت تولیدکنندگان ماهر، زمینه‌سازی مناسب برای مشارکت فعال بخش خصوصی در صنایع دستی، رفع خلأ و موانع حقوقی و قانونی توسعه صنایع دستی، بهره مندی از بسترهای نوین فناوری برای کارآمدی سازوکارهای موجود، تقویت و ارتقای فرایندهای بازاریابی، بازارسازی و بازارگردانی، استفاده از ظرفیت‌های گردشگری جهت توسعه صنایع دستی و بهره‌گیری از سازوکارهای تولید بهینه، کاربردی و استاندارد» برای رونق تولید صنایع دستی رونمایی کرد.**

آثار اقتصادی صنایع دستی

صنایع دستی از بُعد اقتصادی به دلیل ایجاد درآمد و اشتغالزایی، مورد توجه بسیاری از کشورها قرار گرفته است و بسیاری از صاحبنظران با توجه به سهولت آن نسبت به صنایع دیگر بر تقویت، توسعه و حمایت از آنها تأکید دارند. با توجه با اینکه غالب مواد اولیه بیش از ۸۰ درصد، ابزار و وسایل تولید صنایع دستی تولید داخل هستند، نباید مانع خاصی در تأمین آنها وجود داشته باشد. اما متأسفانه شناخت دقیق و عمیقی از وضعیت و چالشهای این هنر - صنعت در کشور وجود ندارد و به درستی نمی‌توان سهم آن را در اقتصاد کشور تعیین کرد. همچنین آمار و ارقام ارایه شده در ارتباط با اشتغال، صادرات، فروش و غیره در این حوزه از دقت کافی برخوردار نبوه و روشمند نیستند. همین امر یکی از عواملی است که موجب شده صنایع دستی و اهمیت آن کمتر مورد توجه سیاست‌گذاران و تصمیم‌گیران قرار گیرد؛ زیرا تا زمانی که وضعیت یک پدیده بطور کاملا علمی و دقیق مورد پژوهش قرار نگیرد، نمی‌توان برای آن تصمیم‌گیری و برنامه‌ریزی کرد.

به گزارش مرکز پژوهش‌های مجلس شورای اسلامی، از سوی دیگر، در حالی که اقتصاد ایران به عنوان یکی از اقتصادهای تک محصولی، به دلیل افت قیمت نفت در یکی دو سال اخیر با بحران کاهش درآمدهای ارزی مواجه شده و از سوی دیگر عمده محصولات صادراتی کشور به دلیل عدم فراوری و خام فروشی ارزش افزوده چندانی برای اقتصاد کشور نداشته است، تجارت صنایع دستی با سهم بالا در ایجاد اشتغال، هزینه تولید پایین، تنوع تولید، عدم نیاز به زیرساخت‌های گسترده و حجم بالای سرمایه‌گذاری، یکی از ارکانی است که می‌تواند سهمی عمده و چشمگیر در رشد اقتصادی و افزایش درآمدهای ارزی کشور از محل صنایع غیرنفتی داشته باشد. در این راستا می‌توان به تأکید قانون برنامه ششم توسعه (ماده ۹۸) مبتنی بر ایجاد شهرهای جهانی صنایع دستی، به عنوان یکی دیگر از نمودهای توجه به این حوزه و درک جایگاه آن در افزایش توان و تولید ملی اشاره کرد. با این همه به نظر میرسد که حوزه صنایع دستی در مقام اجرا، آنگونه که باید و در حدی که الزام است مورد توجه قرار نگرفته و در عرصه تجاری و تعاملات با طرفین خارجی مد نظر قرار نمی گیرد.

هرچند در سال‌های اخیر صادرات صنایع دستی شاهد رشد نسبی بوده بطوری که صادرات صنایع دستی در ایران در سال ۱۳۹۶ در مقایسه با سال ۱۳۹۵ به لحاظ ارزشی ۱۹ درصد و به لحاظ وزنی ۱۳ درصد رشد داشته است؛ اما وجود مسائلی که عمدتا داخلی و متأثر از سیاست‌های کلان و رویکرد کلی سازمان نسبت به این حوزه است موجب شده که ایران با جایگاه واقعی خود در سطح جهانی فاصله معناداری داشته باشد.

در کشورهای مختلف، صنایع دستی در کنار صنعت گردشگری به عنوان یکی از ارزآورترین صنایع فرهنگی جهان شناخته می‌شود. بدون شک، ارتباط مستقیم رشد صنعت گردشگری در کشورهای گردشگرپذیر، با رونق کسب و کار هنرمندان صنایع دستی ارتباطی جدانشدنی بوده و لزوم حفظ آن بر هیچکس پوشیده نیست. صنایع دستی به علت برخورداری از مزایایی نظیر کاربر بودن، سادگی فن، اشتغالزایی بالا و عدم نیاز به آموزش فنی و سرمایه‌گذاری گسترده، بیش از هر فعالیت اقتصادی دیگری، ظرفیت توسعه و پیشرفت جوامع را فراهم می‌کند. در واقع، از آنجایی که تولید محصولات صنایع دستی اساساً متکی به مواد اولیه داخلی است، بطور کلی، بیش از ۹۰ درصد دروندادهای این حوزه که بطور عمده نیروی کار، مواد اولیه مصرفی و ابزار و وسایل کار را شامل می‌شود، در داخل کشور قابل تأمین است و هر نوع افزایش در میزان تولید و فروش فراورده‌های دستی، اثر مستقیمی بر افزایش تولید ناخالص داخلی دارد. بنابراین حائز توجه است که در مدیریت و راهبری صنایع دستی و رشد و شکوفایی آن، دولت در کنار نقش‌آفرینی موثر خود، زمینه مساعد را برای بخش خصوصی و توده‌های مردم در جهت نیل به رونق و توسعه این هنر صنعت فراهم آورد. موارد زیر از جمله اقدامات پیشنهادی لازم برای تحقق این امر هستند.

۹ راهبرد کلیدی

۱. طراحی سازوکار مطلوب برای دستیابی به مواد اولیه مناسب: دستیابی به مواد اولیه مرغوب و با کیفیت بطور مستمر یکی از دغدغه‌های تولیدکنندگان حرفه‌ای در این حوزه بوده است. زیرا این امر بطور مستقیم تأثیر در کیفیت محصول نهایی و قیمت تمام شده دارد. ازاین رو دستگاه‌های متولی امر به‌ویژه سازمان میراث فرهنگی، صنایع دستی و گردشگری باید به دنبال سیاست‌گذاری و اجرای سازوکاری باشد که بتواند مواد اولیه باکیفیت، استاندارد و مقرون به صرفه در اختیار تمام تولیدکنندگان و هنرمندان این عرصه قرار دهد.

۲. بسترسازی فرهنگی برای مشارکت بیشتر زنان و استفاده جامعه از تولیدات صنایع دستی: زنان بخش اعظم تولیدکنندگان صنایع دستی هستند. از این جهت که صنایع دستی مهم‌ترین ابزار برای ایجاد تعادل در کار و زندگی است و زنان خانه‌دار می‌توانند در کنار امور مربوط به خانواده به کسب درآمد از طریق تولیدات در این حوزه همت گمارند. ایجاد بسترهایی برای مشارکت بیشتر زنان در این فعالیت‌های تولیدی می‌تواند هم منجر به افزایش سطح درآمد ملی و رفاه عمومی شود و هم نظام خانواده اصالت و هویت خود را حفظ نماید. البته در کنار این امر باید تدابیری اندیشه شود تا آحاد جامعه به خرید و استفاده هر چه بیشتر از این تولیدات ترغیب شوند که این امر نیازمند سازوکارهای فرادستگاهی است و همکاری همه دستگاه‌ها را طلب می‌کند.

۳. سیاست‌گذاری برای آموزش حرفه‌ای طرف عرضه و تقاضا و همچنین تربیت تولیدکنندگان ماهر: آموزش‌های حرفه‌ای یکی از نیازهای فعالان و تولیدکنندگان صنایع دستی است. آموزش‌هایی که مبتنی بر شناخت از بازار، تحلیل رقبا و تحلیل روندها باشد. آموزش‌های مربوط به فروش و بازاریابی و حتی آموزش‌های مربوط به تولید مقرون به صرفه و با هزینه تمام‌شده کمتر از نیازهایی است که هنرمندان و فعالان حوزه صنایع دستی به آن نیاز دارند. از طریق دیگر باید به طرف تقاضا هم آموزش‌هایی در جهت شناسایی و تمیز محصولات از یکدیگر و شناخت معانی و مفاهیم فرهنگی و اجتماعی در پشت محصولات تولیدی داده شود تا با رغبت بیشتری به خرید این کالاهایی هویت‌ساز بپردازند.

۴. زمینه‌سازی مناسب برای مشارکت فعال بخش خصوصی در صنایع دستی: صنایع دستی با وجود اینکه تمامی محصولات آن توسط بخش خصوصی و به عبارتی هنرمندان و کارآفرینان فردی تولید می‌شود، اما یکی از حوزه‌هایی است که فاقد تشکل‌ها و اتحادیه‌های قدرتمند و تأثیرگذار در سطوح کلان تصمیم‌گیری است. در این راستا مسوولان اجرایی امر می‌توانند از طرق گوناگون زمینه‌سازی لازم را برای فعالان و تقویت تشکل‌های این حوزه فراهم آورند.

۵. رفع خلأ و موانع حقوقی و قانونی توسعه صنایع دستی: سیر تاریخی حوزه صنایع دستی گویای این امر است که در ۵۰ سال اخیر بیش از اینکه گامی در جهت رفع موانع توسعه این هنر - صنعت برداشته شود، صنایع دستی عمدتاً متحمل تغییرات ساختاری بوده و در ذیل وزارتخانه‌ها یا سازمان‌های مختلف دست به دست شده است. آنچه در این زمینه مشهود است وجود خلاءها و موانع گوناگون اعم از حقوقی و قانونی برای توسعه این امر است.

۶. بهره مندی از بسترهای نوین فناوری برای کارآمدی سازوکارهای موجود: فناوری اطلاعات و ارتباطات که موجب انقلاب در حوزه‌های مختلف شده، می‌تواند ابزاری کارآمد جهت معرفی، آموزش، بازاریابی و فروش صنایع دستی باشد. در واقع، بهره مندی از فناوری اطلاعات در چرخه تولید تا فروش صنایع دستی موجبات رونق این هنر صنعت را در کشورهای پیشرو فراهم کرده است. اگرچه کسب وکارهای نوپا (استارت‌آپ ها) گامی تحولی در این زمینه برداشته اند؛ اما در مسیر خود با موانع چندی روبه‌رو هستند که نیازمند حمایت همه‌جانبه است.

۷. تقویت و ارتقای فرایندهای بازاریابی، بازارسازی و بازارگردانی: بازاریابی یکی از حلقه‌های مفقوده حوزه صنایع دستی است. در حقیقت، یکی از اساسی‌ترین نیازهای صنایع دستی در حال حاضر بازایابی و بازارسازی است. از آنجایی که تولیدکنندگان و کارآفرینان این حوزه غالبا زنان طبقه متوسط به پایین هستند، عدم دانش و آگاهی در زمینه بازاریابی و فروش یکی از مهم‌ترین ضعف‌های این افراد است. ضعفی که باعث می‌شود اولا تولیدات آنها متناسب با نیاز بازار نبوده و کاربردی نباشد و ثانیاً نتوانند ارتباطات ایجاد شده مقطعی در نمایشگاه‌ها و مراکز عرضه را به یک ارتباط دایم تبدیل کنند.

۸. استفاده از ظرفیت‌های گردشگری جهت توسعه صنایع دستی: رونق صنایع دستی ارتباط تنگاتنگی با توسعه گردشگری دارد و تقویت ارتباط بین این دو بخش می‌تواند باعث هم افزایی شود. صنایع دستی از یکسو به عنوان نمادهای هویت هر منطقه موجب جذب گردشگر می‌شود، تا جایی که بازدید از کارگاه‌های تولیدی صنایع دستی همواره یکی از جاذبه‌های سفر به مناطق گردشگری بوده و از سوی دیگر، توسعه گردشگری یکی از عوامل رونق تولید و فروش صنایع دستی محسوب می‌شود.

۹. بهره‌گیری از سازوکارهای تولید بهینه، کاربردی و استاندارد: تولید با کیفیت و استاندارد زمینه ساز دسترسی به بازار و حضور پایدار در آن است. به عبارتی اولین حلقه رونق صنایع دستی تمرکز بر تولید محصولاتی است که در کنار جنبه‌های زیبایی‌شناختی و کاربردی از کیفیتی که توان رقابت‌پذیری در بازار موجود را داشته باشند، برخوردار باشد.

عضو کمیته ارزی اتاق بازرگانی، صنایع، معادن و کشاورزی ایران مطرح کرد

نرخ ارز در بازار هنوز واقعی نیست

عضو کمیته ارزی اتاق بازرگانی، صنایع، معادن و کشاورزی ایران با بیان اینکه دولت به دنبال سرکوب نرخ ارز نیست و کاهش قیمت را در ابعاد اقتصادی دنبال می‌کند، گفت: نرخ ارز در بازار همچنان واقعی نیست.

به گزارش خبرگزاری مهر، محمد لاهوتی گفت: نرخ ارز، از جمله موضوعاتی در کشور است که نظرات مختلفی در رابطه با آن مطرح شده و قاعدتاً دولت کنونی نیز همچون سایر دولت‌ها، علاقه‌مند به پایین نگاه داشتن نرخ ارز بوده است؛ در حالی که اقتصاددانان و فعالان اقتصادی معتقد بودند که فاکتورهای اقتصادی و عرضه و تقاضا، باید نرخ ارز را تعیین کنند؛ اما متأسفانه کمتر به این موضوع توجه شده و نتیجه آن نیز، جهش‌های ناگهانی بوده که در اقتصاد ایران طی ۴ دهه گذشته و در هر برهه‌ای از زمان، به صورت هر ۷ سال یک بار خود را نشان داده و نتیجه آن نیز، کاهش قدرت خرید مردم، ایجاد اختلاف طبقاتی زیاد و موضوعاتی از این دست بوده است.

وی افزود: در حال حاضر اگرچه بخشی از افزایش نرخ ارز تا حدودی مبتنی بر فاکتورهای اقتصادی است، اما بخشی از آن، حبابی بوده که مرتبط با فاکتورهای سیاسی است و البته خارج از اراده کشور هم هست و از جمله آن می‌توان به موضوع برگشت تحریم، افزایش هزینه نقل و انتقال، بی‌اعتمادی جامعه به سرمایه‌گذاری‌ها در بخش‌های مولد، رو آوردن به سفته‌بازی و ورود سرمایه‌های مردم به بخش‌هایی که زودبازده هستند و ارزش پول آنها را حفظ می‌کنند، اشاره کرد.

لاهوتی ادامه داد: با هر نوسان نرخ ارز، هر یک از افراد جامعه به دنبال این می‌روند که ارزش پول خود را حفظ کرده، اما وقتی مشاهده می‌کنند که در سپرده‌گذاری‌های بانکی، ظرف یکسال ارزش واقعی و قدرت خرید سپرده آنها به نصف کاهش یافته است، ترغیب می‌شوند تا به سمت بازارهای موازی از جمله طلا، ارز و مسکن بروند و بنابراین به همین دلایل می‌توان گفت که بخشی از نرخ ارز امروز نشأت گرفته از موضوعات سیاسی است؛ بنابراین تصور من بر این است که اگر مشکلات سیاسی و موضوع تحریم‌ها حل شده و تهدیدها کاهش یابد، جو روانی در جامعه، خود به خود باعث کاهش نرخ ارز خواهد شد؛ چرا که نرخ واقعی امروز ارز، بر اساس فاکتورهای اقتصادی و حتی عرضه و تقاضا، نیست.

به گفته لاهوتی، به محض اینکه موضوع تهدیدها کاهش یافته و قفل مسائل سیاسی باز و مشکلات برطرف شود، نرخ ارز کاهش می‌یابد و بنابراین اینکه رییس بانک مرکزی اعلام می‌کند که دولت به دنبال کاهش نرخ ارز است، به نظر می‌رسد که هدف، کاهش تنش‌های این بخش است؛ چرا که بعید به نظر می‌رسد کسی مدافع این باشد که نرخ ارز سرکوب شود؛ این در حالی است که سرکوب نرخ ارز در شش سال گذشته، باعث فشار به فنر تجمیعی ارز و تورم و رها شدن آن در برهه‌ای شده است که دولت ارز کمتری در اختیار داشته است و همین امر، باعث شد که فنر نرخ ارز رها شود و حتی در سال گذشته، بیش از پیش‌بینی‌ها افزایش یابد.

وی اظهار کرد: همین امر باعث شده تا مسائل سیاسی نیز، تأثیر خود را بر افزایش مجدد نرخ ارز گذاشته و این نرخ تا حدی بالا رفته است که کمتر کسی تصور آن را داشت.

رییس کنفدراسیون صادرات ایران ادامه داد: اشکالی که در حال حاضر در شرایط بازار ارز وجود دارد، این است که نوسان نرخ، امکان برنامه‌ریزی برای فعالان اقتصادی را کاهش داده و بر همین اساس، هم اکنون شاهد آن هستیم که اگرچه در گذشته، درصد افزایش و کاهش نرخ ارز همواره زیر یک درصد و حتی در اغلب اوقات، نیم درصد بوده است، اما اکنون نوسانات چه در حوزه افزایشی و چه کاهشی، در برخی مواقع به ۳ تا ۴ درصد می‌رسد که این عدد بزرگی است؛ به خصوص اینکه در بحث واردات نیز، این نوسانات نرخ ارز، تأثیر منفی خود را به جای گذاشته و حتی در بحث صادرات نیز، فرصت برنامه‌ریزی را از صادرکننده گرفته است.

به گفته او، به این دلایل است که متأسفانه شرایط اقتصادی، شرایط پیش‌بینی پذیر نبوده و زمینه برنامه‌ریزی برای فعالان اقتصادی وجود نداشته است.

لاهوتی همچنین با اشاره به اینکه در موضوع ارز ۴۲۰۰ تومانی، بعید به نظر می‌رسد که خود دولتمردان نیز به این ارز اعتقاد داشته و معتقد باشند که این ارز به دست مصرف‌کننده نهایی و جامعه هدف می‌رسد؛ گفت: اما به دلایل متعدد از جمله بحث روانی جامعه در مورد حذف ارز ۴۲۰۰ تومانی و تأثیر منفی آن بر روی قیمت‌ها، این نگرانی وجود دارد و همین امر هم باعث شده که دولت با حذف این ارز دولتی موافقت نمی‌کند؛ در حالی که نمونه آن در مورد واردات گوشت بود که با وجود اینکه ارز دولتی برای واردات آن حذف شد، اما حتی نرخ گوشت، پایین هم آمد. پس ما معتقدیم که اگر نرخ ارز ۴۲۰۰ تومانی و نیمایی، فاصله با حاشیه بازار داشته باشد، حتماً یک ارز رانتی است و در اختیار کسانی قرار می‌گیرد که کالای وارداتی را به قیمت مدنظر دولت، به دست مصرف‌کننده نخواهند داد و بنابراین قشر آسیب پذیر نیز، آسیب بیشتری می‌بینند و متأسفانه کسانی که به این منابع دسترسی دارند، از رانت بزرگی برخوردار شده و همین امر، منجر به افزایش فاصله طبقاتی می‌شود.

عضو کمیته ارزی اتاق ایران همچنین با بیان اینکه مشکل عمده ارز ۴۲۰۰ تومانی، قاچاق کالا است، افزود: وقتیکه برخی اقلام و همچنین دارو با ارز ۴۲۰۰ تومانی وارد کشور می‌شوند و می‌خواهند مستقیم به دست مصرف‌کننده حتی با ۵۰ درصد سود هم برسند، باز هم توجیه صادرات غیرقانونی و قاچاق وجود داشته و این کار جذاب‌تر خواهد بود؛ بنابراین در سال گذشته و اوایل امسال، شاهد خروج کالایی بودیم که با ارز نیما یا ۴،۲۰۰ تومانی وارد کشور شده و عملا به نوعی کشورهای همسایه، از آن منتفع شده‌اند؛ بنابراین هر زمانی که دولت جلوی این ضرر را بگیرد، منافع ملی تأمین شده و هر چه تداوم پرداخت دلارهای رانتی در دستور کار باشد، قطعاً تمام جامعه ضرر خواهند کرد و این امر، به ضرر منافع ملی است.

در پی رفع مشکلات صادرات به کشور عراق از سوی ایران رخ داد

ممنوعیت عراق برای صادرات دو محصول ایرانی

در حالی که دبیر کل اتاق مشترک بازرگانی ایران و عراق، در واکنش به اطلاعیه بانک مرکزی درباره رفع تعهد ارزی صادرکنندگان به عراق و افغانستان در بازه زمانی ۲۱ فروردین ۹۷ تا ۱۶ مرداد ماه سال گذشته اظهار کرد: در ماه‌های اخیر صادرکنندگانی که اقدام به صادرات کالا به عراق کرده بودند در مواردی با بانک مرکزی اختلاف داشتند و یکی از این موارد اختلافی، رفع تعهد ارزی آنها بود که با اقدام اخیر بانک مرکزی بخش از آن مرتفع شد.

واکنش به اطلاعیه جدید بانک مرکزی درباره رفع تعهد ارزی صادرکنندگان به کشورهای عراق و افغانستان در بازه زمانی ۲۱ فروردین ۹۷ تا ۱۶ مرداد ماه سال گذشته اظهار کرد: در ماه‌های اخیر صادرکنندگانی که اقدام به صادرات کالا به عراق کرده بودند در مواردی با بانک مرکزی اختلاف داشتند و یکی از این موارد اختلافی، رفع تعهد ارزی آنها بود که با اقدام اخیر بانک مرکزی بخش از آن مرتفع شد.

اما روز گذشته خبر ممنوعیت واردات ماست و دوغ به عراق مطرح شد که بر اساس آن حسینی با اشاره به اینکه یکی دیگر از مشکلات صادرکنندگان به عراق، بالا بودن نرخ محاسبه ارزش صادراتی کالاها بود گفت: با توجه به اینکه نرخ ارزش کالاهای صادراتی بیش از نرخ واقعی بود و صادرکنندگان عملاً باید رقمی بیش از صادراتشان را متعهد می‌شدند، بانک مرکزی پذیرفت که ۲۰ درصد از تعهدات ارزی آنها بکاهد.

وی با اشاره به گلایه برخی صادرکنندگان به عراق نسبت به افزایش تعرفه ورود برخی کالاها به این کشور و احتمال کاهش این تعرفه‌ها از سوی دولت عراق اظهار کرد: آنچه به نظر می‌رسد نشان می‌دهد بعید است که دولت عراق به سمت کاهش تعرفه‌های وارداتی پیش رود. دبیر کل اتاق بازرگانی مشترک ایران و عراق گفت: سیاست کشور عراق در حال حاضر به شکلی است که اگر تشخیص دهند که کالایی را می‌توانند در داخل عراق تولید کنند و قابلیت تولید در این کشور را دارد مشمول سیاست‌های جدید قرار می‌دهند.

وی اضافه کرد: در چنین شرایطی، ابتدا تعرفه‌های واردات این کالاها را افزایش می‌دهند و در مرحله بعد، ورود آنها به عراق را ممنوع اعلام کرده و از ورودشان جلوگیری خواهند کرد. حسینی گفت: به عنوان نمونه، در حالی که ورود «خامه، شیر و شیرخشک» به این کشور ممنوع نشده، واردات ماست و دوغ به کشور عراق ممنوع شده است و عراقی‌ها ترجیح داده‌اند ماست و دوغ مورد نیازشان را خودشان تولید کنند.

او اضافه کرد: با توجه به رقبای قدرتمندی که در بازار عراق وجود دارند و همچنین امکان تولید بخشی از این کالاها در این کشور در آینده نزدیک، باید صادرکنندگان ما به کشور عراق به سمت و سوی خدمات و فعالیت‌هایی پیش روند که نیاز به خدمات داشته باشد و هرچه سریع‌تر از تمرکز بر صادرات کالاهای صرف، فاصله بگیریم تا بتوانیم در بازارهای عراق حضور مستمر داشته باشیم.

افت پایان هفته برنت، مانع ثبت رشد هفتگی نفت نشد

همسو شدن دلایل بازار برای رشد قیمت نفت

گروه انرژی | قیمت نفت برنت که در معاملات روز پنج‌شنبه هفته گذشته با ۶۵ دلار و ۶۷ سنت در هر بشکه بسته شد، در آخرین روز معاملات این هفته بازار جهانی (جمعه) با افتی معادل یک دلار و ۲۶ سنت یا ۱،۹۲ درصد مواجه شد و به ۶۴ دلار و ۴۱ سنت در هر بشکه رسید. شاخص نفت امریکا (WTI) نیز یک دلار و ۲۳ سنت یا ۲،۰۷ درصد کاهش داشت و در پایان روز جمعه با ۵۸ دلار و ۲۰ سنت معامله شد. نفت امریکا، روز پنج‌شنبه به ۵۹ دلار و ۴۳ سنت رسیده بود.

با وجود افت تقریباً ۲ درصدی برنت، این شاخص در پایان هفته کاری بازار جهانی به سود هفتگی رسید و دومین رشد هفتگی خود را تحت تأثیر احتمال تمدید توافق کاهش تولید اوپک و غیراوپک و انتظار برای مذاکرات روسای جمهور چین و امریکا در نشست جی ۲۰ در ژاپن رقم زد.

به گزارش رویترز، سران کشورهای جی ۲۰ روز جمعه و شنبه در اوساکای ژاپن دیدار کردند ولی مهم‌ترین دیدار بین دونالد ترامپ و شی جین پینگ، روسای جمهور امریکا و چین در روز شنبه بوده است. یک جنگ تجاری بین دو اقتصاد برتر دنیا بر قیمت‌ها تاثیر گذاشته و ترس از ضربه خوردن تقاضای نفت به خاطر کند شدن رشد اقتصادی را بالا برده است. در دیدار دیروز دو رییس جمهور چین و امریکا، دو طرف توافق کردند که تعرفه بیشتری بر کالاهای وارداتی یکدیگر وضع نکنند و مذاکرات در این باره را از سر بگیرند. این تصمیم می‌تواند اثر مثبتی بر قیمت‌های نفت در بازار داشته باشد.

در حاشیه نشست جی ۲۰، وزرای انرژی روسیه و عربستان سعودی نیز با هم دیدار کردند. خالد الفالح، وزیر انرژی عربستان سعودی در حساب توییتری خود نوشت که در حاشیه نشست سران گروه ۲۰ در ژاپن با الکساندر نواک، همتای روسی خود دیدار کرده و درباره بازار نفت بین‌المللی به گفت‌وگو نشسته است.

بر اساس گزارش رویترز، وزارت انرژی روسیه نیز اعلام کرد که الکساندر نواک، وزیر انرژی روسیه با خالد الفالح، همتای سعودی خود درباره همکاری در پیمان جهانی کاهش تولید نفت میان کشورهای اوپک و غیراوپک گفت‌وگو کرده است، با این حال به جزییات این مذاکرات درباره توافق مذکور اشاره‌ای نکرد. اما ولادیمیر پوتین، رییس‌جمهوری روسیه دیروز اعلام کرد که مسکو و ریاض درباره تداوم سطح فعلی تولید نفت توافق کردند.

به گزارش اسپوتنیک، رییس‌جمهور روسیه گفت که این کشور با عربستان سعودی به توافق رسیده است تا سطح فعلی تولید نفت حفظ شود. روسیه که یکی از بزرگ‌ترین تولیدکنندگان نفت جهان است، عضو اوپک نیست، ولی در مواردی با اعضای آن همکاری می‌کند.

رییس‌جمهوری روسیه افزود که دو کشور موضع مشترک خود نسبت به توافق آتی اوپک پلاس را هماهنگ کردند و از تمدید این توافق با میزان فعلی کاهش استخراج نفت حمایت خواهند کرد.

پوتین خاطرنشان کرد: در این باره که این توافق به چه مدت، شش یا ۹ماه تمدید شود، فکر خواهیم کرد. می‌توان آن را به مدت ۹ ماه تمدید کرد.

توافق اوپک و تعدادی از کشورهای صادرکننده نفت در خارج از این سازمان درباره کاهش استخراج از اوایل سال ۲۰۱۷ اعتبار دارد. میزان مورد توافق کاهش استخراج نفت در نیمه اول سال ۲۰۱۹، یک میلیون و ۲۲۰ هزار بشکه در روز در مقایسه با سطح اکتبر ۲۰۱۸ است که سهم روسیه در آن ۲۲۸ هزار بشکه در روز است. قرار است در نشست اوپک پلاس در وین در روزهای اول و دوم جولای درباره تمدید این توافق تصمیم‌گیری شود.

صادرکنندگان نفت اوپک و غیراوپک قرار است در دیداری که روزهای اول و دوم ژوئیه (۱۰ و ۱۱ تیر) در وین برگزار می‌شود، درباره سرنوشت پیمان نفتی تصمیم‌گیری کنند. نفت برنت که در پایان سال ۲۰۱۸ با افت شدید قیمت به دلیل افزایش تولید نفت شیل امریکا مواجه شده بود، در نیمه اول ۲۰۱۹، با تأثیرپذیری بازار از توافق کاهش تولید اوپک و غیراوپک، حدود ۲۰ درصد افزایش قیمت داشته در حالی که قیمت نفت امریکا بیش از ۲۵ درصد بالا رفته است.

به گزارش رویترز، طبق نظرسنجی از ۴۲ اقتصاددان و تحلیلگر، پیش‌بینی می‌شود قیمت نفت برنت به میانگین ۶۷ دلار و ۵۹ سنت در هر بشکه در ۲۰۱۹ برسد که از تخمین ۶۸ دلار و ۸۴ سنت ماه می کمتر است.

واکنش عراق به گزارش روزنامه وال استریت ژورنال درباره حمله به خط لوله نفتی سعودی

ادعای امریکا درباره حمله به تاسیسات نفتی عربستان

گروه انرژی | عراق به ادعای روزنامه وال استریت ژورنال که به نقل از منابع آگاه مبنی بر اینکه حمله پهپادی به تاسیسات نفتی عربستان سعودی در ۱۴ می مصادف با ۲۴ اردیبهشت از خاک عراق و نه از طریق حوثی‌های یمن صورت گرفته است، واکنش نشان داد. وال استریت ژورنال روز جمعه ۲۸ ژوئن نوشت که ایالات متحده به این نتیجه رسیده است که حملات پهپادی ۱۴ می از خاک عراق انجام شده‌اند. عراق اما از طریق عادل عبدالمهدی نخست‌وزیر خود به این خبر واکنش نشان داده و گفته است که گزارش سازمان‌های اطلاعاتی و نیروی هوایی عراق نشان می‌دهد چنین اتفاقی از خاک عراق رخ نداده است. صبح ۱۴ می منابع خبری حوثی یمن خبر دادند که ۲ ایستگاه پمپاژ نفت خام در عربستان را مورد حمله پهپادی قرار داده‌اند. در ادامه پس از پنج ساعت مقامات عربستان سعودی تایید کردند که تاسیسات نفتی در دو استان «الدوادمی» و «عفیف» مورد حمله انصارالله یمن قرار گرفته است.

این اتفاق چند روز بعد از حادثه در بندر نفتی فجیره رخ می‌داد. تاکنون هیچ گروهی به صورت رسمی مسوولیت حمله به دو نفتکش در بندر فجیره را بر عهده نگرفته است.

اکنون و با گذشت بیش از یک ماه از حمله پهپادی به تاسیسات نفتی عربستان سعودی، ایالات متحده ادعا کرده که بررسی‌هایش نشان می‌دهد این حمله نه توسط حوثی‌های یمن بلکه از خاک عراق صورت گرفته است. این ادعا در حالی طرح می‌شود که نخستین خبر مربوط به این حمله در روز ۱۴ می توسط منابع خبری حوثی منتشر شده بود. در آن تاریخ حوثی‌ها در بیانیه‌ای نوشتند این پیامی به مقامات سعودی و اماراتی بود که مفاد آن این است که سیاست‌های آنها در شعله ور کردن منطقه خواه در یمن یا مناطق دیگر سیاست خطرناکی است و باید آتش به داخل خانه آنها برسد و جنگ به داخل این کشورها کشیده شود.

خط لوله انتقال نفت «شرق-غرب» که در واقع محل حمله پهپادی به تاسیسات نفتی عربستان سعودی بود، خط لوله‌ایست که منابع غربی تلاش دارند آن را یکی از آلترناتیوها برای کم کردن وابستگی به تنگه هرمز توصیف کنند.

بعد از ادعای ایالات متحده مبنی بر انجام حمله پهپادی از خاک عراق، یک مقام عراقی عنوان کرده است که واشنگتن نه تصاویر فضایی و نه ادله ملموس از رادارها یا مشاهده این پهپادها ارایه نداده است و ارتش عراق نیز به نوبه خود کنترل هر نوع فعالیت در مرزهای مشترک با عربستان سعودی را تکذیب کرده است».

خبرگزاری صدا و سیما نیز دیروز واکنش عادل عبدالمهدی نخست‌وزیر عراق به این خبر را پوشش داده و نوشت: صرف‌نظر از گزارش‌های منابع امریکایی، سازمان‌های اطلاعاتی عراق تاکید کردند چنین چیزی رخ نداده است. امریکایی‌ها در گزارش‌های اطلاعاتی خود اعلام کردند ممکن است این هواپیماها از عراق به پرواز درآمده باشند. اما هیچ کدام از سازمان‌های اطلاعاتی ما و فرماندهی نیروی هوایی ما، این خبر را تایید نکردند. اگر چنین هواپیمایی از مرکز عراق به پرواز درآمده باشد باید ۹۷۵ کیلومتر را طی کند تا به محل حمله برسد. اما اگر آنطور که جنبش انصارالله اعلام کرد این هواپیماها از یمن به پرواز درآمده باشند، آنها فقط باید ۶۰۰ کیلومتر را طی می‌کردند. امریکا هنوز این ادعا را به صورت رسمی مطرح نکرده و خبر منتشر شده در وال استریت ژورنال نقل از ۲ منبع آگاه است. وال استریت ژورنال نوشته این منابع گفته‌اند که «مایک پامپئو» وزیر خارجه امریکا این موضوع را طی تماس تلفنی‌اش با «عادل عبدالمهدی» نخست‌وزیر عراق طی ماه جاری اعلام کرده است.

خبرگزاری تسنیم همچنین دیروز نوشت که امریکا تلاش دارد با دستاویز قرار دادن این ادعای جدید، نیروهای الحشد الشعبی در عراق (بسیج مردمی) را متهم کنند. امریکا پیش‌تر اعلام کرده بود که حملات اخیر به تأسیسات نفتی عربستان توسط نیروهای یمنی انجام شده است.

کوتاه از دنیای انرژی

کاهش اندک صادرات نفت عراق

تسنیم | صادرات نفت عراق از بنادر جنوبی این کشور به ۳،۴۴ میلیون بشکه در روز در ماه ژوئن رسید که این رقم نسبت به ماه قبل ۱۰ هزار بشکه در روز کاهش داشته است. در ماه می، میانگین صادرات از بنادر جنوبی بصره ۳،۴۴۱ میلیون بشکه در روز بود. به گزارش رویترز، تعمیرات در یک بخش از خط لوله دریایی در خلیج فارس که نفت خام را به بنادر بصره می‌رساند، صادرات را سه روز در اواسط ژوئن کند کرد. عراق بیش از ۱۱۰ میلیون بشکه نفت خام در ماه می صادر کرد که ۷ میلیارد دلار برای آن درآمد داشت.

بی‌رغبتی چینی‌ها به گاز امریکا

ایسنا | سرمایه‌گذاران چینی رغبتی به سرمایه‌گذاری در پروژه‌های LNG امریکا نشان نمی‌دهند. بانک سیتی در یادداشتی اعلام کرد که چین نه تنها قراردادهای LNG با امریکا را مسکوت گذاشته است، بلکه به نظر می‌رسد سرمایه‌گذاری‌های بلندمدت خود در امریکا را نیز مجدداً ارزیابی می‌کند. به گزارش اویل پرایس، مسکوت شدن سرمایه‌گذاری‌های چینی مشکل جدی برای تولیدکنندگان LNG امریکا به شمار می‌رود؛ به خصوص آنهایی که هنوز تولید و صادراتشان را آغاز نکرده‌اند و با رقابت شدید از سوی استرالیا، قطر، روسیه و تازه‌واردهایی مانند آرژانتین، پاپوا گینه نو و در میان مدت، موزامبیک مواجه هستند. ظرفیت LNG امریکا ممکن است امسال به نرخ فرآوری روزانه ۸.۸ میلیارد فوت مکعب و تا سال ۲۰۲۰ به ۱۰.۱ میلیارد فوت مکعب افزایش پیدا کند که در مقایسه با ۳.۸ میلیارد فوت مکعب در سال ۲۰۱۸ رشد قابل ملاحظه‌ای را نشان می‌دهد، اما رشد پیش‌بینی شده مشروط به این خواهد بود که شرکت‌های مسوول پروژه‌ها بتوانند قراردادهای بلندمدت با خریداران منعقد کنند.

کاهش بیش از توافق نفت روسیه

تسنیم | وزیر انرژی روسیه گفت این کشور تولید نفت خود را در ژوئن بیش از سهمیه‌اش طبق توافق اوپک کاهش می‌دهد. به گزارش رویترز، الکساندر نواک گفت تولید روزانه روسیه در حال حاضر با ۲۲۸ هزار بشکه در روز کاهش مطابق با توافق کاهش تولید اوپک است ولی تولید در اوایل همین ماه کم‌تر از حد توافق شده بود. تولید نفت روسیه در ماه می ۱۱،۱۱ میلیون بشکه در روز بود که کمتر از ۱۱،۲۳ میلیون بشکه ماه آوریل است. دلیل این کاهش بسته شدن خط لوله نفت در روژبای روسیه به خاطر آلودگی نفتی بود.

سامانه پیامکی روزنامه تعادل
۳۰۰۰۵۳۲۰

آگهی فقدان سندمالکیت المثنی

آقای عباس علیقلی با اعلام گم شدن سند مالکیت ملک مورد آگهی با تسلیم استشهادیه گواهی امضا شده ذیل شماره ۷۲۷۰ و ۷۲۷۱ مورخ ۹۸/۲/۷ دفترخانه ۱۴۵۹ تهران طی درخواست وارده ۷۶۶۷ مورخ ۹۸/۳/۱۳ تقاضای صدور المثنی سند مالکیت ملک مذکور را نموده که مراتب در اجرای ماده ۱۲۰ آیین نامه قانون ثبت به شرح زیر آگهی میگردد:

۱ –نام و نام خانوادگی مالک: آقای عباس علیقلی مالک ششدانگ
۲ –شماره پلاک: ۲۳۱۱/۷ واقع در بخش ۴ تهران
۳ –علت گم شدن: اسباب کشی خانه
۴ –خلاصه وضعیت مالکیت : سند مالکیت کاداستری ششدانگ عرصه و اعیان یک دستگاه آپارتمان به شماره ۲۳۱۱/۷ قطعه ۴ تفکیکی بخش ۴ تهران به مساحت ۱۱۳/۰۹ مترمربع واقع در طبقه ۳ که مقدار ۴/۵۶ مترمربع بالکن است ذیل ثبت ۶۵۹۶۱ صفحه ۵۷۴ دفتر ۱۶۴ به شماره چاپی ۶۴۴۲۷۷ به نام آقای عباس علیقلی صادر و تسلیم گردیده است و ششدانگ در قید رهن و بازداشت نمی باشد.

لذا با توجه به اعلام فقدان سندمالکیت ملک فوق الذکر و درخواست صدور سند مالکیت المثنی آن مراتب اعلام تا هرکس نسبت به ملک مورد آگهی معامله کرده که در قسمت چهارم این آگهی ذکر نشده یا مدعی وجود آن نزد خود می باشد باید ظرف ده روز پس از انتشار آگهی به ثبت محل مراجعه و اعتراض خودرا ضمن ارایه اصل سندمالکیت یا سند معامله تسلیم نماید و اگر ظرف مهلت مقرر اعتراض نرسد و یا در صورت اعتراض اصل سندمالکیت یا سندمعامله ارایه نشود اداره ثبت المثنی سندمالکیت را طبق مقررات صادر و به متقاضی تسلیم خواهد کرد. م الف ۱۲۸۴۰

شناسه آگهی: ۵۱۲۳۵۰

رئیس ثبت اسناد و املاک مولوی تهران

آگهی حصر وراثت

آقای غلامرضا مهدوی فرزند رضا به عنوان وکیل دارای شناسنامه ۳ موالید به شرح دادخواست به کلاسه ۹۸/۲۳۲ از این شورا درخواست گواهی حصر وراثت نموده و چنین توضیح داده که شادروان الهام بازیار فرزند ابراهیم به شناسنامه شماره ۴۴۹۰۰۹۷۸۶۷ در تاریخ ۱۶/۲/۹۸ در اقامتگاه دائمی خود بدرود زندگی گفته و ورثه آن مرحوم منحصر است به:

۱-مهیار قاسمی فرزند احمد والهام به شماره ملی ۴۴۹۰۹۸۸۲۶۵ تاریخ تولد ۱۳۹۳ فرزند
۲-علی مراد طلب فرزند علی اصغر و رقیه به شماره ملی ۰۳۲۳۶۱۰۸۸۹ متولد ۱۳۶۴ همسر
۳-ابراهیم بازیار فرزند هاشی و عطیه به شماره ملی ۴۵۱۹۵۴۶۸۴۲ متولد ۱۳۴۱ پدر
۴-سمیره بوچانی فرزند محمد و ملکه به شماره ملی ۴۵۱۹۵۶۸۰۷۲ متولد ۱۳۴۶ مادر

اینک با انجام تشریفات مقدماتی درخواست مزبور را در یک نوبت آگهی می‌نماید تا هر کسی اعتراضی دارد و یا وصیتنامه‌ای از متوفی نزد وی می‌باشد از تاریخ نشر نخستین آگهی ظرف مدت یک ماه به شورا تقدیم دارد و الا گواهی صادر خواهد شد.

دفتر شعبه پنجم شورای حل اختلاف شهرستان ایلام

شرکت ملی گاز ایران
شرکت پالایش گاز شهید هاشمی نژاد (S.G.P.C)

فراخوان مناقصه عمومی (یک مرحله‌ای)

نوبت دوم
شماره مجوز: ۱۳۹۸،۱۹۲۲

۱-شماره و موضوع مناقصه: مناقصه شماره ۹۸۰۰۵۳ (ایجاد و نگهداری فضای سبز پالایشگاه و اداره پشتیبانی مشهد برای مدت دو سال)
۲-نام و نشانی مناقصه گزار: استان خراسان رضوی-کیلومتر ۱۶۵ جاده مشهد/سرخس-شرکت پالایش گاز شهید هاشمی نژاد.
۳-شرایط مناقصه گر: کلیه شرکت‌های دارای گواهینامه صلاحیت اداره کار و رفاه اجتماعی در کد فعالیت نگهداری و خدمات فضای سبز.
۴-مهلت و آدرس دریافت اسناد: حداکثر تا ساعت ۱۴ مورخ ۹۸/۰۴/۱۹، متقاضیان می توانند به صورت حضوری با در دست داشتن درخواست کتبی جهت دریافت اسناد مناقصه به آدرس: مشهد-خیابان آبکوه-نبش دانشسرای شمالی-شماره ۲۵۵-واحد امور قراردادها مراجعه نمایند و یا درخواست کتبی خود را جهت شرکت در مناقصه به شماره نمابر ۳۷۲۸۵۰۴۷-۰۵۱ ارسال نمایند، در این صورت اسناد مناقصه به آدرس این متقاضیان ارسال خواهد گردید. متقاضیان بعد از دریافت اسناد مناقصه می بایست حداکثر تا ساعت ۱۴ مورخ ۹۸/۰۵/۰۸ پیشنهاد خود را تکمیل و به صورت لاک و مهر شده به آدرس اعلام شده فوق تحویل دهند و یا چنانچه در نظر است پاکت پیشنهادی به وسیله ی پست سفارشی ارسال گردد، می بایست زمان لازم جهت پست رسانی توسط مناقصه گران در نظر گرفته شود، در هر صورت به پاکت های پیشنهادی که بعد از ساعت اعلام شده تسلیم گردند، ترتیب اثر داده نخواهد شد و پس از برگزاری جلسه ی کمیسیون مناقصات و ثبت موضوع در صورتجلسه، پیشنهادهای مذکور ناگشوده به متقاضیان عودت خواهد گردید.
۵-میزان و نوع تضمین شرکت در مناقصه: مبلغ ۳،۲۵۰،۰۰۰،۰۰۰ ریال (سه میلیارد و دویست و پنجاه میلیون ریال) از انواع تضامین مجاز اعلام شده در آیین نامه تضمین معاملات دولتی می باشد.
۶-زمان گشایش پاکت ها: پاکت های مناقصه راس ساعت ۱۰:۳۰ مورخ ۹۸/۰۵/۰۹ در حضور پیشنهاددهندگان و با حداقل ۳ پیشنهاد قیمت گشایش خواهد یافت.
در صورت نیاز به دریافت اطلاعات بیشتر به سایت شرکت پالایش گاز شهید هاشمی نژاد به آدرس WWW.Nigc-khangiran.ir مراجعه فرمایید.

روابط عمومی شرکت پالایش گاز شهید هاشمی نژاد

KSC

آگهی تجدید مناقصه عمومی یک مرحله‌ای
شماره: ۵۲۴۰۲۲۵۱

نوبت دوم

مناقصه گذار: شرکت فولاد خوزستان
شرح مناقصه: بازسازی خودرو VOLVO FM۹ آتش نشانی
نوع مناقصه: عمومی یک مرحله‌ای
مدت زمان: ۳ ماه
مهلت اعلام آمادگی: تا پایان وقت اداری روز چهارشنبه مورخ ۱۳۹۸/۰۴/۱۹ (با ارسال ایمیل به نشانی زیر)
داوطلبان شرکت در مناقصه با مراجعه به وبسایت WWW.ksc.ir منوی مدیریت خرید و تامین کنندگان، ضمن ثبت نام و درج کلیه اطلاعات عمومی و تکمیلی خود، مستندات و مدارک لازم را پیوست نمایند.
دریافت اسناد مناقصه (پس از تائید واحد ارزیابی تامین کنندگان) از تاریخ ۱۳۹۸/۰۴/۲۳ به مدت دو روز در قبال ارائه اصل رسید واریز مبلغ ۵۰۰/۰۰۰ ریال (غیر قابل استرداد) در وجه شرکت فولاد خوزستان
تاریخ تحویل پیشنهادات: روز دوشنبه مورخ ۱۳۹۸/۰۵/۰۷
تاریخ گشایش پاکات پیشنهاد قیمت / فنی: روز سه شنبه مورخ ۱۳۹۸/۰۵/۰۸
مبلغ تضمین شرکت در مناقصه: ۱۷۰،۰۰۰،۰۰۰ ریال
نوع تضمین: ۱) ضمانتنامه معتبر بانکی ۲) چک تضمینی و یا واریز مبلغ در وجه شرکت فولاد خوزستان
۳) انجام بلوکه مالی از مطالبات شرکت کننده نزد فولاد خوزستان
شماره حساب واریز وجه:
الف) حساب سپهر ۰۱۰۰۳۰۴۴۵۳۰۰۱ بانک صادرات شعبه مجتمع فولاد اهواز کد ۳۸۸۲
ب) حساب سیبا ۰۱۰۲۵۱۳۱۸۶۰۰۲ بانک ملی شعبه مجتمع فولاد اهواز کد ۶۵۳۲
نشانی شرکت: اهواز-کیلومتر ۱۰ جاده اهواز بندر امام، شرکت فولاد خوزستان، **مدیریت:** خرید خدمات و قراردادها
کارشناس: محسن قشقایی تلفن: ۶۴۱۷-۳۲۱۳-۶۱-۹۸+ ایمیل M.GHASHGHAIE@KSC.IR

روابط عمومی شرکت فولاد خوزستان

شرکت پالایش نفت امام خمینی (ره) شازند (سهامی عام)

«آگهی ارزیابی کیفی تولید کننده کالا»

نوبت اول
شماره مجوز: ۱۹۴۰-۱۳۹۸

شرکت پالایش نفت امام خمینی (ره) شازند در نظر دارد کالاهای موضوع بند «یک» آگهی حاضر را از طریق برگزاری مناقصه عمومی دو مرحله‌ای از تولیدکننده کالا واجد شرایط خریداری نماید.
۱) موضوع مناقصه
الف) شرح مختصر کالا

ردیف	شماره مناقصه (تجدید)	شرح مختصر کالا	تعداد	برآورد هزینه انجام موضوع مناقصه (ریال)	مبلغ تضمین شرکت در فرایند ارجاع کار (ریال)
۱	RND-9718180-MH	لیفتراک سه تن دیزلی	۵ دستگاه	۲۰،۰۰۰،۰۰۰،۰۰۰	۱،۰۰۰،۰۰۰،۰۰۰

ب) شرایط اولیه متقاضی
۱-داشتن شخصیت حقوقی، شماره اقتصادی، توانایی مالی، سابقه کار مفید و مرتبط با موضوع مناقصه.
۲-داشتن کد ملی / شناسه ملی جهت شرکت در مناقصه الزامی است.
۳-داشتن حسن سابقه و ارائه گواهینامه‌های مورد نظر از خریداران قبلی و اعلام اسامی خریداران قبلی در صورت لزوم.
۴-توانایی ارائه تضمین شرکت در فرآیند ارجاع کار (در صورت تائید در ارزیابی کیفی مناقصه گران) و همچنین تضمین انجام تعهدات (در صورت برنده شدن در مناقصه) مطابق آئین‌نامه تضمین برای معاملات دولتی موضوع تصویب‌نامه هیات وزیران به شماره ۱۲۳۴۰۲/ت مورخ ۱۳۹۴/۰۹/۲۲
۲) نام و نشانی دستگاه مناقصه گزار
شرکت پالایش نفت امام خمینی (ره) شازند واقع در استان مرکزی، اراک-کیلومتر ۲۰ جاده بروجرد.
۳) مهلت و محل دریافت فرمهای استعلام ارزیابی کیفی
متقاضیانی که دارای شرایط اولیه (بند ب) بوده و آمادگی لازم جهت انجام مناقصه مذکور را دارند می توانند پس از انتشار آگهی نوبت دوم (۳ روز پس از انتشار آگهی نوبت اول) به مدت ۵ روز کاری ضمن ارسال تقاضای شرکت در مناقصه مورد نظر از طریق نمابر ۳۳۶۷۲۰۱۳-۰۸۶، فرمهای استعلام ارزیابی کیفی را از پایگاه اینترنتی این شرکت به آدرس WWW.IKORC.IR دریافت و بر اساس آن مدارک لازمه را تکمیل و صرفا بر روی لوح فشرده (CD) به این شرکت تحویل یا ارسال نمایند.
۴) زمان و محل تحویل اسناد ارزیابی کیفی (تکمیل شده توسط متقاضیان)
زمان تحویل اسناد ارزیابی کیفی توسط مناقصه گران، ۲ هفته پس از آخرین مهلت ارسال تقاضای شرکت در مناقصه می‌باشد. ضمنا محل تحویل یا ارسال لوح فشرده (CD) حاوی فرمها و مدارک تکمیل شده، به نشانی اراک-کیلومتر ۲۰ جاده بروجرد-سه راهی شازند-شرکت پالایش نفت امام خمینی (ره) شازند-اداره تدارکات و امور کالا-ساختمان ب-طبقه همکف اتاق ۱۱۸-کد پستی ۳۸۶۷۱-۴۱۱۱۱ تلفن: ۴۲ و ۳۳۴۹۲۸۴۰-۰۸۶ (عظیمی) می‌باشد. بدیهی است به مدارک ارسالی بعد از مهلت مقرر ترتیب اثر داده نخواهد شد ضمنا دادن پیشنهاد و ارائه اسناد و مدارک هیچگونه حقی برای متقاضی ایجاد نمی کند. لازم بذکر است دستگاه مناقصه گزار پس از وصول لوح فشرده حاوی اسناد ارزیابی کیفی ظرف مدت ۱ ماه نسبت به اعلام اسامی واجدین شرایط اقدام خواهد نمود.
توجه: مناقصه گران نخست با مراجعه به سایت این شرکت (همزمان با انتشار آگهی نوبت دوم) می بایست ۲ برگ فرم ارزیابی کیفی را اخذ و پس از تکمیل به همراه مدارک مربوطه، صرفا بر روی لوح فشرده (CD) درج و در موعد مقرر به آدرس این شرکت ارسال یا تحویل نمایند، این شرکت نیز پس از ارزیابی کیفی متقاضیان، از شرکتهایی که حداقل امتیاز قابل قبول را کسب نموده باشند، جهت دریافت اسناد مناقصه دعوت بعمل خواهد آورد.
آدرس اینترنتی: WWW.IKORC.IR

روابط عمومی شرکت پالایش نفت امام خمینی (ره) شازند

ادامه از صفحه اول

سرنوشت کشتی کابینه عبدالمهدی در برابر باد مخالف

به بیانی دیگر با اینکه دو لیست پیروز در انتخابات همواره بر فراجناحی بودن کابینه تاکید کرده و از نخست وزیر مورد حمایت خود خواستند تا اعضای آن را از میان شخصیت‌های تکنوکرات و عملگرا انتخاب کند اما در عمل به زعم لیست‌های کوچک‌تر حاضر در پارلمان مجددا مساله مشارکت فراگیر جناحی این بار تحت فشار مستمر در دستور کار قرار گرفت امری که با مقاومت این لیست‌ها و به تبع آن به بن‌بست رسیدن فرایند تشکیل کامل کابینه منجر شد.

به گفته یک تحلیلگر عراقی بعد از تغییر رویه ساختار بازی دمکراسی در عراق، این بار طرف‌های برنده دیگر به دنبال شریک کردن جریان‌های دیگر در فرآیند حاکمیتی نبودند و تحت عنوان حکومت تکنوکرات و فراجناحی فقط از آنها می‌خواستند تا به نفع نامزدهای معرفی شده آنها رای داده و بر اساس تفسیر مخالفان این نوع روش به دنبال مشارکت دیگر گروها فقط در شکست بودند در حالی که موفقیت به نام طرف دیگری ثبت می‌شود، امری که باعث شد تلاش‌های انجام گرفته برای تکمیل کابینه نتیجه‌بخش نشود.

بدون هیچ تردیدی پر شدن ۳ کرسی از ۴ کرسی خالی کابینه عبد المهدی یک موفقیت قابل توجه برای او محسوب می‌شود همین امر هم باعث شد تا اکثر تحلیل و تفسیرهای ارایه شده توسط کارشناسان به جای پرداختن به کارایی و تخصص افراد انتخاب شده و چرایی ترجیح آنها نسبت به گزینه‌های قبلی، به سوی تفاوت شرایط دولت یا مواضع عبدالمهدی نسبت به ماه‌های گذشته سوق داده شود و از این منظر به دلایل گردش پارلمان به سوی تایید نامزدهای تصدی این وزارتخانه‌ها پرداخته شود.

شکست‌های متوالی در انجام این مهم که از اکتبر ۲۰۱۸ به شکل متوالی رخ داده بود باعث شد تا تکمیل کابینه به چالشی در کنار چالش‌های بزرگ دیگر پیش روی عبدالمهدی تبدیل شود، چالشی که گرچه بزرگ‌ترین مشکل وی محسوب نمی‌شود اما می‌توانست به کاتالیزوری برای تشدید دیگر عوامل و تاثیر منفی تا حد مجبور کردن او به خروج از قدرت هم تبدیل شود.

به اعتقاد کارشناسان، امروز تمامی جریان‌های تشکیل دهنده ساختار سیاسی عراق از عادل عبدالمهدی و بطور حتم جریان‌های حامی‌اش گرفته تا مخالفان او و اپوزیسیون داخلی تازه شکل گرفته در این کشور، به خوبی آگاهند که در آستانه فصل تابستان و در سایه ضعف‌های حتمی زیرساخت‌های عراق در کنار مسائل دیگری همچون بیکار و ... باید منتظر شکل گیری موج جدیدی از اعتراضات مردمی در سرتاسر این کشور باشند.

پس می‌توان گفت صرف‌نظر از معامله‌ها و توافقات سیاسی و جناحی داخلی و فرامرزی که منجر به این رای اعتماد شد تمامی جریان‌های سیاسی عراق هم بی‌میل نبودند که این گره سیاسی را هر چه زودتر باز شده ببینند، تا در سایه پیش‌بینی بروز بحران اجتماعی حاصل از کمبود برق و شدت گرفتن روز افزون گرما در عراق، بخشی از اعتراضات به سوی گروه‌های مخالف دولت به دلیل آنچه که کارشکنی در تکمیل کابینه توصیف خواهد شد، سوق داده نشود.

این امر به ویژه در سایه نمره ضعیفی که به کارنامه عملکرد دولت عبدالمهدی طی دوره گذشته داده می‌شود و حتی مقتدا صدر محوری‌ترین حامی این دولت هم به آن اذعان دارد اهمیت بیشتری پیدا می‌کند تا هیچ طرف و جریانی در عراق نخواهد که توپ سهیم بودن در ضعف خدمات رسانی به مردم را در زمین خود ببیند.

به گفته یکی از تحلیلگران عراقی در بهترین شرایط ممکن می‌توان این گونه تجسم کرد که ائتلاف‌های مختلف سیاسی پارلمان عراق که ۸ ماه را در مقابل تکمیل کابینه مقاومت می‌کردند با جلسه‌ای چندساعته آخرین اعضای آن را هم به وزارتخانه‌های خود اعزام کردند تا بدین شکل به عبدالمهدی بگویند، این تو و این هم کابینه ات و این هم تمام مشکلات عراق، حال برو و خود با آن دست‌وپنجه نرم کن و پاسخگوی مردم باش.

یکی از جریان‌هایی که این مساله را به دقت پیش‌بینی کرده، ائتلاف عبادی است که لحظاتی بعد از اعطای رای اعتماد به ۳ وزیر کابینه تاکید کرد «مردم، کشور و تاریخ هرگز زیر پا گذاردن منافع مردم را فراموش نخواهد کرد».

در کنار آن بعد از آنکه اخباری در رابطه با نارضایتی مرجعیت نجف از کارنامه چند ماه گذشته دولت منتشر شد، امروز ساختارهای اپوزیسیون داخلی هم ترجیح دادند دولت بدون هیچ کم و کاستی در مقابل اعتراضات، پرسش و حتی استیضاح احتمالی قرار بگیرد تا بعدها این امر به دست‌آویزی برای توجیه ناکامی‌هایش تبدیل نشود.

گرچه برخی از کارشناسان معتقدند سوار شدن ۳ وزیر جدید به کشتی کابینه عراق بر رصانت و توازن آن خواهد افزود اما بسیاری دیگر بر این باورند توفان‌های سیاسی پیش روی کشتی تحت هدایت عادل عبدالمهدی و بادهای مخالف داخلی، منطقه‌ای و بین‌المللی که علیه آن شروع به وزیدن گرفته احتمال تبدیل شدن وزرای جدید را به عوامل عدم توازن و حتی غرق شدن آن بیشتر از نجات آن می‌کند.

انرژی، رشد اقتصادی و بحران زیست‌محیطی

آموزه‌ای از جزیره نائورو

نوشته: ارالد کولاسی |
ترجمه: هومن کاسبی |
نقد اقتصاد سیاسی | هنگامی که جامعه‌ای در یک ساختار انرژی خاص مستقر شده است، تغییر بسیار بیشتر آن به خاطر طبقات نخبه و گروه‌هایی که برای ثروت و نفوذ خود شدیداً متکی بر آن ساختار هستند، به وظیفه‌ای دهشتناک تبدیل می‌شود. ما می‌توانیم به تجربه اخیر آلمان برای مطالعه موردی برجسته‌ای نگاه کنیم. در سال ۲۰۰۰، حکومت آلمان برنامه انقلاب انرژی بلندپروازانه خود را به راه انداخت، که طرحی جامع برای کاهش انتشار گازهای گلخانه‌ای با تغییر تولید انرژی به سوی منابع تجدیدپذیر همچون باد و خورشید بود. برای مدتی، این برنامه به موفقیت‌های قابل توجهی دست پیدا کرد. در مقایسه با سال ۱۹۹۰، انتشار گازهای گلخانه‌ای تا سال ۲۰۱۷ به میزان ۲۸ درصد کاهش یافته بود. در همان سال، منابع تجدیدپذیر به سهم ۱۳ درصدی از مصرف انرژی اولیه رسیدند. اگر چه این اعداد تأثیر گذار هستند، پیشرفت به‌تازگی متوقف شده است. بطور فزاینده‌ای روشن شده است که آلمان به اهداف اقلیمی که برای سال ۲۰۲۰ تعیین کرده بود، دست نخواهد یافت. و هنگامی که اندکی عمیق‌تر درون این اعداد کندوکاو می‌کنیم، حتی آنهایی که به‌نظر تأثیر گذار می‌آیند، با اما و اگرهای عظیمی همراه هستند. به‌عنوان مثال، کاهش شدید انتشار کربن از سال ۱۹۹۰ را می‌توان عمدتاً به فروپاشی صنعت سنگین در آلمان شرقی پس از اتحاد مجدد نسبت داد. در طول هشت سال گذشته، انتشار گازهای گلخانه‌ای از آلمان به زحمت تغییر کرده است. تغییرات همراه با انرژی باد و خورشید، مشکلاتی را در ارتباط با ذخیره برق مطرح کرده‌اند. قیمت‌ها به طرز چشمگیری با توجه به شرایط آب و هوایی نوسان می‌کنند. برای تلافی این‌ها و سایر مسائل، زمانی که صنعت زغال‌سنگ، حکومت صدراعظم آنگلا مرکل را برای شل کردن سیاست‌های خود تحت فشار گذاشت، آلمان با احداث سلسله‌ای از نیروگاه‌های زغال‌سنگ جدید شروع به خرابکاری در برنامه انرژی خود کرد. نمونه آلمان، درس مهمی را ارایه می‌دهد: جایگزینی ضروری سوخت‌های فسیلی با منابع انرژی تجدیدپذیر، تحت منطق بازار سرمایه‌داری هرگز به قدر کافی سریع صورت نخواهد پذیرفت.

یکی دیگر از محدودیت‌های عمده برای جایگزینی، ناشی از بی‌ثباتی‌های زیست‌محیطی همراه با سطوح افراطی رشد اقتصادی است. این بی‌ثباتی‌ها می‌توانند باهم ترکیب شوند تا پدیدارهای طبیعی موجود را تشدید و تقویت کنند. اثر تقویت کننده به شرح ذیل عمل می‌کند. اقتصادها انرژی را از دنیای طبیعی جذب می‌کنند و سپس از آن انرژی برای چرخه‌های تولید و مصرف بهره می‌برند. برای اقتصادهای شدیداً انرژی‌بر، این چرخه‌ها ضرورتاً به سطوح گسترده تلفات و اتلاف، یا خسران انرژی‌هایی که به محیط زیست بازمی‌گردند، منجر می‌شود. این خسران‌های انرژی از منظر فیزیک یا اکولوژی «بی‌فایده» نیستند. تحت شرایط مناسب، می‌توانند نیروی شکل گیری سایر نظام‌های پویای طبیعی را از جمله همه چیز از ویروس‌ها و باکتری‌ها گرفته تا آتش‌سوزی‌ها و تندبادها، تأمین کنند. این اثرات بسیار آشوب‌ناک ملازم با اقتصادهای انرژی‌بر، عمدتاً توسط نظریه نوکلاسیک نادیده گرفته و انکار می‌شوند، گرچه اغلب نقش مهمی در تطور تاریخ بشری ایفا کرده‌اند. سرمایه‌داری به‌مثابه نظامی شدیداً اتلاف‌گر، مرتباً اثرات تقویت کننده بسیار قدرتمندی را تولید می‌کند. در مجموع، این تقویت کننده‌ها اکنون آن‌چه را که مارکس «گسست متابولیک» میان طبیعت و جامعه می‌نامید به وجود می‌آورند، که یعنی پایه و اساس زیست‌محیطی تمدن بطور پیوسته توسط توسعه سودجو و انرژی‌بر که به جایگزینی آنچه استخراج می‌کند اهمیت نمی‌دهد، تحلیل می‌رود. دنیای طبیعی دارای نقاط عطف عمده‌ای است که نباید از آنها عبور کنیم، اما رشد اقتصادی نامتناهی از طریق جایگزینی، در واقع تضمین می‌کند که برخی از آن آستانه‌های بحرانی نقض خواهند شد، و زیست‌کره گسترده‌تری که از تمدن بشری حمایت می‌کند در مرض تهدید قرار خواهد گرفت.

مشکل دیگری را در نظر بگیرید. جایگزینی می‌تواند بطور مرتب در مقیاس‌های کوچک و محدود فعالیت اقتصادی رخ دهد. پیتزافروشی همیشه می‌تواند مواد معینی را جایگزین مواد دیگر کند. صاحب‌خانه می‌تواند عایق‌کاری را جایگزین سوخت گرمایشی کند. یک شرکت می‌تواند لامپ‌های قدیمی‌تر را با روشنایی کارآمدتر در دفاتر خود جایگزین نماید. و حتی برخی کشورها می‌توانند لااقل بطور موقت، اشکال گوناگون ثروت را جایگزین اشکال دیگر کنند. ملت جزیره نائورو در اقیانوس آرام، نمونه کلاسیکی را ارایه می‌دهد که مضامین اصلی بحث را پررنگ می‌سازد. در قرن بیستم، نائورو دارای ذخایر فراوان فسفات بود، که به عنوان کود کشاورزی، قیمت بالایی دارند. این ذخایر بطور گسترده استخراج و تخلیه شدند، و سپس در بازارهای جهانی به فروش رسیدند، که اجازه داد استاندارد زندگی در نائورو در سال ۱۹۹۰ سر به فلک بگذارد. نائورو سهمی از درآمد حاصل از تجارت فسفات خود را به صندوق اعتماد عمومی اختصاص داد، که از طریق بازارهای مالی در تولید سرمایه‌گذاری می‌کرد. با این حال، پس از به صفر رسیدن فسفات، همراه با بخش اعظم پول در صندوق اعتماد، استاندارد زندگی تأثیر گذار آن جا به‌شدت سقوط کرد. نائورو قصه پندآموزی برای جهان در کل ارایه می‌دهد. اگر تمدن جهانی از منابع طبیعی خالی شود، نمی‌توانیم آنها را با سرمایه‌گذاری در کالاها از طریق بازارهای مالی جایگزین کنیم. مردم نمی‌توانند پول بخورند. جایگزینی در بلندمدت ممکن است در سطح خرد فعالیت اقتصادی امکان‌پذیر باشد، اما جایگزینی درازمدت سطح کلان چیزی جز تفکر آرزومندانه محض نیست.

مامی‌توانیم با در نظر گرفتن مثالی خاص، حدود جایگزینی را در سطح ماکروسکوپی جهانی، بهتر درک کنیم: اقتصاد جهانی که نیازهای برق خود را از طریق مصرف نیروی خورشیدی تأمین می‌کند. حدود بنیادینی بر میزان انرژی خورشیدی که توسط پنل‌های خورشیدی جذب می‌شوند و می‌توانند به انرژی الکتریکی مفید تبدیل شوند، وجود دارد. بیشتر فوتوولتاییک‌های تجاری کم‌تر از ۳۰ درصد انرژی خورشیدی را که جذب می‌کنند به برق تبدیل می‌کنند؛ تراز انرژی باقی‌مانده به عنوان گرما و اشعه مادون قرمز از دست می‌رود. حدود بازده نظری برای پیشرفته‌ترین طراحی‌های فتوولتاییک فقط کمتر از ۹۰ درصد است، عددی که حتی آخرین آزمایش‌های آزمایشگاهی به مطابقت با آن نزدیک هم نشده‌اند. اما فرض کنید که نظریه نوکلاسیک در مورد تعهد ابدی خود به پیشرفت تکنولوژیک حق دارد، و در نهایت ما موفق به تولید فتوولتاییک‌هایی شویم که دارای بازده ۹۰ درصد در تبدیل انرژی خورشیدی هستند. هنگامی که تمام حدود بازده نظری در واقع تحقق یابند، افزایش هر چه بیشتر تولید برق مستلزم ساخت پنل‌های جدید خورشیدی است، که زمین بیشتری می‌گیرد. از آن جا که زمین دارای مساحت سطح محدودی است، رشد نامحدود حتی با تکثیر منابع تجدیدپذیر ممکن نخواهد بود. این استدلال، بر نکته مرکزی که فناوری‌های تجدیدپذیر حائز اهمیت هستند تأکید می‌کند، اما آنها نمی‌توانند بحران زیست‌محیطی جهانی را تحت رژیم اقتصادی سرمایه‌داری حل کنند، که کاملاً متکی بر وعده دروغین رشد ابدی در تولید و مصرف است. جایگزینی سوخت‌های فسیلی با انرژی‌های

برش

در قرن بیستم، نائورو دارای ذخایر فراوان فسفات بود، که به عنوان کود کشاورزی، قیمت بالایی دارند. این ذخایر بطور گسترده استخراج و تخلیه شدند، و سپس در بازارهای جهانی به فروش رسیدند، که اجازه داد استاندارد زندگی در نائورو در سال ۱۹۹۰ سر به فلک بگذارد. نائورو سهمی از درآمد حاصل از تجارت فسفات خود را به صندوق اعتماد عمومی اختصاص داد، که از طریق بازارهای مالی در تولید سرمایه‌گذاری می‌کرد. نائورو قصه پندآموزی برای جهان در کل ارایه می‌دهد. اگر تمدن جهانی از منابع طبیعی خالی شود، نمی‌توانیم آنها را با سرمایه‌گذاری در کالاها از طریق بازارهای مالی جایگزین کنیم. مردم نمی‌توانند پول بخورند. جایگزینی در بلندمدت ممکن است در سطح خرد فعالیت اقتصادی امکان‌پذیر باشد، اما جایگزینی درازمدت سطح کلان چیزی جز تفکر آرزومندانه محض نیست

تجدیدپذیر در حین تلاش برای رشد بیشتر، هنوز در عرض چند قرن به ویرانی کامل تمدن جهانی منجر خواهد شد. اقتصاددانان عاشق این هستند که تظاهر کنند نوآوری تکنولوژیک می‌تواند بدون هیچ «رشد کمّی» متناظری، به «رشد کیفی» بیشتر دست یابد. معتقدند که بر پایه بهبود دانش و رشد تکنولوژیک، حتی وقتی کمیت خود چیزها پایدار باقی می‌ماند، ارزش پولی چیزها می‌تواند به افزایش خود ادامه دهد. اما آن‌چه قادر نیستند درک کنند این است که نوآوری تکنولوژیک به صورت جادویی اتفاق نمی‌افتد؛ آنها نیز به تبدیل‌های انرژی نیاز دارند. تغییرات در چرخه تولید، وابسته به موجودی انرژی الکتریکی، شیمیایی و مکانیکی قابل دسترس برای تحقیق و آموزش هستند. برنامه‌نویسی که پشت کامپیوتر نشسته است و برنامه جدیدی را می‌نویسد، برای تفکر و تایپ نیاز به انرژی دارد. خود کامپیوتر برای ادامه کار نیازمند برق است. هیچ پیشرفت قابل توجهی نمی‌تواند بدون جریان مستمر تبدیل‌های انرژی در برنامه‌های کامپیوتری صورت بپذیرد. گسترش بازده مستلزم جریان‌های انرژی است، به این معنی که تمام اشکال تغییر تکنولوژیک، با استحاله‌های انرژی که وجود بشری را تسهیل می‌کنند، درهم تنیده‌اند. تغییرات تکنولوژیک به لحاظ فیزیکی در دانش بیشتر میان مردم و توسعه دارایی‌های مولدتر ریشه دارند، که هر دو نیازمند جریان‌های انرژی و مادی هستند تا به عملکرد خود ادامه دهند. حدود ترمودینامیک نیز میزانی را که این جریان‌ها می‌توانند در عین حفظ نیروی کار و سرمایه کاهش یابند، محدود می‌کند. به سخن کوتاه، خود تغییرات تکنولوژیک، همراه با رشد کیفی که می‌توان از آنها کسب کرد، تابع حدود فیزیکی سفت و سختی هستند. نیروگاه‌ها یکی از مشهورترین نمونه‌های حدود رشد تکنولوژیک را ارایه می‌دهند. آنها طی دهه‌ها در نزدیکی نقاط اوج بازده خود معلق بوده‌اند، و پیشرفت بیشتر آنها شدیداً دشوار از آب درآمده است. ناکامی راکتورهای مولد برای نیروگاه‌های هسته‌ای، و رشکستگی تکنولوژیک برجسته دیگری را پررنگ می‌سازد، و بسیاری از تکنولوژی‌های عجیب و غریب دیگر مانند راکتورهای همجوشی، به‌ناچار به همان مقوله ختم خواهند شد. انبساط حاشیه سود سرمایه‌داری، به‌غایت وابسته به پایه و اساس انرژی بر تمام وجود آن است. آن پایه و اساس را بگیرید، و از سرمایه‌داری هیچ باقی نخواهد ماند.

ارتباط انرژی و رشد با انتشار گازهای گلخانه‌ای

تمام فعالیت‌های اقتصادی، همان گونه که دیده‌ایم، نیاز به انرژی دارند. برای درک بهتر معنای این قضیه، با نگاه کردن به اقتصاد ایالات متحده، روابط میان انرژی، رشد و انتشار گازهای گلخانه‌ای را به شکل انضمامی‌تری بررسی می‌کنیم. در دهه‌های اخیر، رشد اقتصادی ایالات متحده گرچه با نرخی رو به افول ادامه داشته است، حتی با اینکه سرانه مصرف انرژی اولیه کاهش یافته است. علاوه بر این، هزینه‌های مرتبط با مصرف انرژی اولیه، پیوسته سهم کم‌تری را از تقاضای کل ایالات متحده بازنمایی می‌کنند. بسیاری از اقتصاددانان و دانشمندان از این مشاهدات نتیجه گرفته‌اند که بهره‌برداری از انرژی و رشد اقتصادی از یکدیگر منفصل شده‌اند. اما حتی تحلیلی اجمالی از تغییرات انرژی بنیادین در اقتصاد ایالات متحده، کذب این روایت را آشکار می‌سازد. اقتصادی که شروع به استفاده از منابع طبیعی با بازده انرژی بالاتر و تراکم نیروی بیشتر می‌کند، می‌تواند حتی در حین کاهش مصرف انرژی اولیه، رشد را تجربه کند. اگر فقط به مصرف اولیه نگاه کنیم، که کاملاً به تبدیل‌ها بی‌اعتناست، درک این فرآیند دشوار و شاید حتی غیرممکن خواهد بود. اما همین که در نظر بگیریم که سوزاندن کمیت کمتری از گاز طبیعی برای مثال هنوز می‌تواند برق بیشتری را تولید کند تا سوزاندن میزان بیشتری از زغال‌سنگ، آن‌گاه اهمیت تبدیل‌ها بلافاصله آشکار می‌گردد. منابع دارای تراکم نیروی بیشتر می‌توانند انرژی سودمند بیشتری را برای فعالیت‌های اقتصادی تبدیل کنند، که برخی از آنها عناصر اساسی تولید ناخالص داخلی را تشکیل می‌دهند. اقتصاددانانی مانند دیوید استرن و رابرت کافمن، علاوه بر سایرین، به‌وضوح نشان داده‌اند که وقتی تفاوت‌های کیفیت انرژی در تحلیل منظور شوند، رشد مصرف انرژی در ایالات متحده، ارتباط نزدیکی با رشد تقاضای کل دارد.

بحران انرژی دهه ۱۹۷۰، ایالات متحده را برانگیخت تا مصرف سرانه نفت را کاهش دهد و بر افزایش بازده با استفاده از منابع طبیعی دیگر تمرکز کند. این تلاش‌ها به خط‌سیر افزایش مصرف گاز طبیعی منجر شدند، که بسیار پاک‌تر و کارآمدتر از زغال‌سنگ به عنوان منبع انرژی است. هم تغییر جهت به گاز طبیعی و هم تکثیر روزافزون منابع تجدیدپذیر، به کاهش قابل توجه انتشار کربن کمک کرد. پس از اوج‌گیری در سال ۲۰۰۵، انتشار گازهای گلخانه‌ای در ایالات متحده تا سال ۲۰۱۶ به میزان ۱۴ درصد کاهش یافت. اما این کاهش به‌تدریج متوقف شد و انتشار گازهای گلخانه‌ای در سال ۲۰۱۸ در واقع بیش از ۳ درصد افزایش یافت که بیشترین افزایش در ۸ سال اخیر است. بخش حمل و نقل بیش‌فعال، که همیشه برای رشد اقتصادی اهمیت دارد، مقصر اصلی در پس آخرین موج بود. تجربه اخیر ایالات متحده، این انگاره را بیشتر تقویت می‌کند که کاهش مقیاس کلان در انتشار گازهای گلخانه‌ای عملاً تحت نظام اقتصادی که به رشد بر همه‌چیز اولویت می‌بخشد، غیرممکن است. فشار نامحدود برای افزایش مصرف و تولید می‌تواند به افزایش انتشار گازهای گلخانه‌ای حتی در بستر افزایش بازده سطح کلان و نوآوری تکنولوژیک منجر شود.

برای جهان در کل، رابطه قوی مثبتی میان مصرف انرژی اولیه و رشد اقتصادی وجود دارد، و مطالعات متعدد در مورد کشورها و مناطق مختلف نشان می‌دهد که این رابطه اساساً علّی است. در طی چند دهه گذشته، نرخ رشد اقتصاد جهانی شروع به افت کرده است، که نرخ رشد رو به افول را در مصرف انرژی جهانی بازتاب می‌دهد. برخی اقتصادهای بزرگ مانند ژاپن و اتحادیه اروپا، از پیش به دوره‌های رکود اقتصادی همراه با نرخ رشد بسیار پایین و جمعیت مسن وارد شده‌اند. از آن جا که این اقتصادها در حال حاضر تحت سلطه بخش‌های مالی فاسد قرار دارند، الگوهای رشد نامتوازنی را به وجود می‌آورند که عمدتاً سرمایه‌داران ثروتمندتر را غنی‌تر می‌سازد. در مقابل، مردم عادی بیش از پیش تا خرخره در قرض فرو می‌روند تا بتوانند چرخه‌ها و بحران‌های سرمایه‌داری را تأمین مالی کنند. پیشرفت اقتصادی برای اکثریت قریب به اتفاق جامعه به پایانی گوشخراش رسیده است. اقتصاد جهانی ممکن است باقی این قرن را به رشد خود با نرخی متوسط ادامه دهد، اما نشانه‌ها از پیش بدیهی هستند که پتانسیل ما برای رشد آتی، محدود و مقید به اینکه چه انواعی را از منابع انرژی می‌توانیم از جهان طبیعی به دست آوریم، و همچنین عدم‌عقلانیت اقتصادی سرمایه‌داری مالی شده امروز است.

سرمایه‌داری دارد از نفس می‌افتد، اما نه آنقدر سریع تا موجب کاهش قابل توجه مجموع انتشار گازهای گلخانه‌ای بشود. انتشار کربن جهانی در طی قرن گذشته، نتیجه بلافصل تغییرات در مصرف انرژی اولیه بوده است. خوش‌بینی در مورد گرمایش جهانی در آغاز دهه، بالا بود. انتشار گازهای گلخانه‌ای برای چندین سال ثابت باقی ماند، و رده‌های بالای اقتصاد جهانی به این باور رسیدند که رشد اقتصادی واقعاً می‌تواند از انتشار گازهای مضر منفصل شود. در سال ۲۰۱۶، آژانس بین‌المللی انرژی پیروزمندانه اعلام کرد: «انفصال انتشار گازهای گلخانه‌ای

برش

گروهی از محققان استرالیایی در مقاله‌ای برجسته در سال ۲۰۱۲، مجموع مواد خام را که از طریق تجارت بین‌المللی میان کشورها مبادله شده بود تحلیل کردند، و مفهوم ردپای مادی را معرفی نمودند، که به‌مثابه تخصیص جهانی استخراج مواد خام مورد استفاده به تقاضای نهایی یک اقتصاد تعریف می‌شود. آنها نتیجه گرفتند که «با هر ۱۰ درصد افزایش در تولید ناخالص داخلی، میانگین [ردپای مادی] ملی به میزان ۶ درصد افزایش می‌یابد.» در نظر آنها، «دستاوردهای انفصال در اقتصادهای پیشرفته، کوچک‌تر از آنچه گزارش شده است هستند، یا اصلاً وجود ندارند». همچنین تخمین زدند که تقریباً ۴۰ درصد از تمام مواد خام جهانی برای تسهیل صادرات اجناس و خدمات به کشورهای دیگر استخراج می‌شوند، که نشان می‌دهد کاهش جریان‌های بین‌المللی سرمایه جهانی می‌تواند استراتژی حیاتی برای رسیدگی به تشدید بحران زیست‌محیطی ما باشد

جهانی از رشد اقتصادی، تأیید شده است.» دو سال چه تفاوتی می‌تواند به بار آورد. در سال ۲۰۱۷، انتشار گازهای گلخانه‌ای در سراسر جهان شاهد جهش شدیدی بود. برخلاف گزارش‌های علمی بیش از پیش هشداردهنده درباره خطرات گرمایش جهانی، انتشار گازهای گلخانه‌ای دوباره در سال ۲۰۱۸ با سرعتی بیش از سال قبل افزایش یافت. حتی برخی اقتصادهای پیشرفته که ظاهراً رشد را از آلودگی منفصل کرده بودند، انتشار کربن بالاتر را در سال ۲۰۱۸ شاهد بودند. معلوم شده است که جدایی انتشار گازهای گلخانه‌ای از رشد اقتصادی، مشکلی بسیار پیچیده‌تر از آنچه نخبگان جهانی در اصل تصور می‌کردند است.

مزاحم مداومی در مورد این مساله، شیوه‌ای است که اکثر نخبگان راجع به انتشار کربن صحبت می‌کنند. هنگامی که حکومت‌ها و سازمان‌ها میزان انتشار گازهای گلخانه‌ای را اندازه می‌گیرند، اغلب این کار را در نقطه تولید انجام می‌دهند. اگر شرکتی در ایالات متحده، کارخانه‌ای را در هند برپا کند تا کالاهایی را تولید نماید که بعداً به مصرف کنندگان ایالات متحده فروخته می‌شوند، گازهای ناشی از آن کارخانه به حساب هند گذاشته می‌شود، نه ایالات متحده. این فرآیند اساسی که جایگزینی جغرافیایی نامیده می‌شود، و شرکت‌ها از هسته سرمایه‌داری، تولید به لحاظ زیست‌محیطی مخرب را به ملل در حال توسعه با ذخایر بزرگ نیروی کار ارزان منتقل می‌کنند، منبع مهمی از واگرایی مشهود میان انتشار گاز کربن و رشد اقتصادی در دنیای غرب بوده است. به عبارت دیگر، اندازه‌گیری انتشار گازها از نقطه مصرف اصلاً هیچ‌گونه انفصالی را آشکار نمی‌سازد. در هر صورت، شرکت‌های چندملیتی فقط می‌توانند مدام تولید را از این طرف به آن طرف منتقل کنند، تا اینکه دیگر مکانی برای رفتن باقی نمانده باشد. برای جایگزینی جغرافیایی نیز حدی وجود دارد.

علاوه بر مقایسه مجموع تقاضا با انتشار گازهای گلخانه‌ای، رویکردی دیگر برای درک بنیان‌های مادی رشد اقتصادی، بر جریان مواد خام در مسیر آنها تا نقطه نهایی مصرف متمرکز می‌شود. گروهی از محققان استرالیایی در مقاله‌ای برجسته در سال ۲۰۱۲، مجموع مواد خام را که از طریق تجارت بین‌المللی میان کشورها مبادله شده بود تحلیل کردند، و مفهوم ردپای مادی را معرفی نمودند، که به‌مثابه تخصیص جهانی استخراج مواد خام مورد استفاده به تقاضای نهایی یک اقتصاد تعریف می‌شود. آنها نتیجه گرفتند که «با هر ۱۰ درصد افزایش در تولید ناخالص داخلی، میانگین [ردپای مادی] ملی به میزان ۶ درصد افزایش می‌یابد.» در نظر آنها، «دستاوردهای انفصال در اقتصادهای پیشرفته، کوچک‌تر از آنچه گزارش شده است هستند، یا اصلاً وجود ندارند». همچنین تخمین زدند که تقریباً ۴۰ درصد از تمام مواد خام جهانی برای تسهیل صادرات اجناس و خدمات به کشورهای دیگر استخراج می‌شوند، که نشان می‌دهد کاهش جریان‌های بین‌المللی سرمایه جهانی می‌تواند استراتژی حیاتی برای رسیدگی به تشدید بحران زیست‌محیطی ما باشد.

برای دیدگاه دیگری در مورد اینکه چرا ادعاها راجع به انفصال، خام‌اندیشانه هستند، واقعیت ذیل را در نظر بگیرید: امید به زندگی در ایالات متحده برای سه سال متوالی کاهش یافته است؛ برای اولین بار در قرن اخیر است که چنین کاهش مداومی رخ می‌دهد. اقتصاد ایالات متحده در تک‌تک آن سال‌ها رشد پیدا کرد. اما مطبوعات جار نزدند که امید به زندگی از رشد اقتصادی منفصل شده است. اعتراف به چنین چیزی، چشم‌انداز غیرقابل تصوری را برای توانگرسالاری (پلوتوکراسی) حاکم مطرح خواهد کرد: حیات افراد عادی ممکن است در واقع رو به وخامت برود در حالی که تعدادی میلیاردر با فروش چیزهای بیشتری به بقیه ما که در واقع زندگی ما را بهبود نمی‌بخشد، حتی ثروتمندتر می‌شوند. با این حال، وقتی داده‌های مختلط و نامعینی به مدت دو یا سه سال نشان می‌دهند که سرعت انتشار گازهای مضر جهانی کاهش یافته است، از کاه کوه ساخته می‌شود، و داستان به روایت علّی استادانه‌ای در مورد اینکه چه‌گونه سرمایه‌داری می‌تواند از لحاظ زیست‌محیطی پایدار باشد، بدل می‌گردد. فروپاشی توهم انفصال، درس مهمی ارایه می‌دهد: باید در برابر وسوسه برای نتیجه‌گیری‌های عظیم در مورد جهان، وقتی متوجه روندهایی حاشیه‌ای در عرض فقط چند سال می‌شویم، مقاومت کنیم.

تسریع بحران و سویه اجتماعی

فازهای اولیه بحران زیست‌محیطی از پیش فرا رسیده است. در سال ۲۰۱۷، پورتوریکو در تندباد قدرتمندی که بر فراز آب‌های گرم غیرعادی سایه افکنده بود، گرفتار شد و به‌شدت آسیب دید. همان سال، خشکسالی تاریخی در آرژانتین، صادرات کشاورزی را خراب کرد، و موجب رکود شدیدی شد که عاقبت با بحران ارزی همراه گشت، و کشور را مجبور کرد تا برای دومین بار در کمتر از دو دهه، میلیاردها دلار از صندوق بین‌المللی پول وام بگیرد. خشکسالی‌های شدید و غیرمعمول در امریکای مرکزی نیز تولید محصولات کشاورزی را مختل می‌سازند، و نقش مهمی در متقاعد کردن صدها هزار مهاجر برای عزیمت به شمال ایفا می‌کنند. خشکسالی‌های عمده و کمبود آب در افغانستان به کین‌توزی گسترده علیه حکومت مرکزی در کابل دامن زده، و تنش‌هایی را میان آن کشور و همسایگانش برانگیخته است. این‌ها و هزاران تحول همزمان دیگر، فقط خطوط آغازینی در یک نمایش چندپرده‌ای هستند که تمدن بشری با نگرانی در طی چند قرن آینده شاهد آن خواهد بود و تجربه خواهد کرد. اقتصاددانان زیست‌محیطی و سایر اقتصاددانان جناح چپ به مدت طولانی از فانتزی‌های خطرناک متفکران نوکلاسیک انتقاد کرده‌اند. اما شواهدی وجود دارد که برخی نخبگان نیز شروع به تغییر نظر خود درباره این مساله می‌کنند. در سال ۲۰۱۶، پنل منابع بین‌المللی نتیجه گرفت که مصرف جهانی مواد خام از سال ۲۰۰۰ با ضرباهنگی سریع‌تر از GDP رشد کرده است، و افزود: «کارایی مادی جهانی برای نخستین بار در قرن اخیر رو به کاهش رفته است.» در سال ۲۰۱۷، اقتصاددان ارشد شرکت اکوئینور نروژ، نیاریک وائرنس، نوشت که انفصال رشد اقتصادی از مصرف انرژی «ممکن است غیرممکن باشد..» در سال ۲۰۱۸، گزارش عمده‌ای از پنل بین‌المللی در باب تغییرات اقلیمی اعلام کرد که پیشگیری از سطوح فاجعه‌بار گرایش جهانی، مستلزم «تغییرات سریع، فراگیر و بی‌سابقه در تمامی جوانب جامعه» خواهد بود. آنتونیو گوترش، دبیر کل سازمان ملل متحد، به یک کنفرانس اقلیمی در اوایل دسامبر ۲۰۱۸ گفت که «ما در دردسر عمیقی با تغییرات اقلیمی هستیم.» خوش‌بینی سرانجام جای خود را به واقع‌بینی داده است، حتی اگر بسیاری از این افراد و سازمان‌ها نتوانند متوجه گام لازم بعدی شوند: مقابله تمام‌عیار اجتماعی، سیاسی و اقتصادی علیه سرمایه‌داری. تحلیلی از طبقه و جامعه، برای درک افق بحران به سردمداری سرمایه‌داری، حیاتی باقی می‌ماند. بحران زیست‌محیطی تا حد زیادی محصول افراد بسیار ثروتمندی است که مقادیر وسیع انرژی را استفاده و مصرف می‌کنند. هر راه‌حل پیشنهادی برای امراض وجودی کنونی ما، باید در وهله اول، تمام و کمال به تفاوت‌های طبقاتی مقصر در ایجاد آنها بپردازد. مشخصاً باید اطمینان حاصل کنیم که گذار به نظمی زیست‌محیطی، در عین آسیب زدن به سرمایه‌داران، که عمدتاً مقصر گرمایش جهانی و سایر فجایای زیست‌محیطی سیاره هستند، به کمک به فقرا و طبقات کارگر ختم می‌شود.

ادامه در صفحه ۹

«تعادل» چالش‌های اجرای بانکداری باز در ایران را بررسی می کند

بانکداری بدون شعبه با کانال امن ارتباطی

ضرورت پیاده‌سازی تکنولوژی بانکداری باز در بانک‌ها

گروه بانک و بیمه | احسان شمشیری |

در هفته گذشته فرهاد دژپسند وزیر امور اقتصاد و دارایی اعلام کرد: وزارت اقتصاد با تدوین و ارسال مستندات بانکداری دیجیتال از بانک‌ها خواسته است تا نقشه راه این نوع بانکداری را تنظیم و در مجامع عمومی خود ارایه نمایند. حرکت به سمت بانکداری دیجیتال و ارایه خدمات با کیفیت، ارزان، سریع و متنوع به مردم گامی مهم در راستای تحقق اقتصاد هوشمند است و هدف نهایی بانکداری دیجیتال، اصلاح استراتژی‌ها و مدل کسب و کار، اصلاح و بهبود فرآیندها و به کارگیری تکنولوژی‌های نوین و «فین تک»ها برای ارایه خدمات با کیفیت، ارزان، سریع و متنوع به مردم ارزیابی می‌شود.

به گزارش «تعادل»، بر این اساس، در شیوه جدید از بانکداری، تمرکز بر ارایه هرچه بهتر خدمت بر مبنای درخواست مشتری است و فضای ارایه خدمات تغییر می کند و در فضای جدید تکیه بر ایجاد شبکه‌های تبادل اطلاعات است نه متمرکز کردن آن. و در این فضا خلاقیت است که موجب انتخاب یک بانک به عنوان ارایه‌دهنده، خدمات خواهد بود. بانکداری باز یکی از مفاهیمی است که این روزها شاید دغدغه بانکداران کشور باشد اما بانکداری باز چیست و چه فوایدی برای نظام بانکی و اقتصاد دارد؟ کارشناسان و فعالان حوزه پولی و بانکی معتقدند جایگاه ایران در بانکداری باز، جایگاهی قابل قبول و همگام با دنیا است. البته چالش‌های مختلف از مسائل حقوقی و فرهنگی تا مدل کسب و کار بانکداری باز، تکیه بر خدمات جدید موبایل و اینترنت بانک‌ها، ایجاد کانال امن ارتباطی برای مشتری و... مطرح است که باید به تدریج رفع شود تا به موفقیت بانک‌های ایران در ایجاد بانکداری باز کمک کند و مشتریان بدون مراجعه به شعب بانک‌ها، کار بانکی خود را انجام داده و حتی احراز هویت، افتتاح حساب، امضای الکترونیک و... را با اطمینان پیگیری کنند.

امکان رقابت بانک‌های بزرگ و کوچک

عبدالمجید پورسعید از کارشناسان ارشد نظام بانکی، با تشریح اجرای بانکداری باز اظهار داشت: در بانکداری باز امکان رقابت بین بانک‌های کوچک با بانک‌های بزرگ فراهم می‌شود، زیرا در بانکداری به سبک فردا آنچه مهم است تجربه مشتری از خدماتی است که می گیرد نه تعداد شعب. بانکداری باز راه را برای محصولات و خدمات نوآورانه در صنعت بانکداری باز می کند، بانک‌ها باید خود را برای فضای رقابتی جدید که از مدت‌ها قبل آغاز شده آماده کنند. در فضای جدید کسب و کارها با زیرساخت‌های آماده‌شده توسط بانک‌ها خدمات نوینی را به مشتریان ارایه کنند، که امکان آن پیش از این فراهم نبود.

وی با اشاره به این نکته که در بانکداری باز اطلاعات بین بانک‌ها و موسسات مالی به اشتراک گذاشته می‌شود، افزود: در شیوه جدید از بانکداری تمرکز بر ارایه هرچه بهتر خدمت بر مبنای درخواست مشتری است. فضای ارایه خدمات تغییر می کند. در فضای جدید تکیه بر ایجاد شبکه‌های تبادل اطلاعات است نه متمرکز کردن آن. در این فضا خلاقیت است که موجب انتخاب یک بانک به عنوان ارایه‌دهنده، خدمات خواهد بود.

وی افزود: در بانکداری دیجیتال هر یک از مشتریان، تجربه منحصر به‌فردی از دریافت خدمات خواهند داشت. در مقابل برای ارایه کنندگان خدمات نیز این امکان فراهم می‌شود که محدودیت‌ها را بردارند و طیف وسیعی از مشتریان را بر مبنای استراتژی‌های سازمانی خود مورد تحلیل قرار داده و به آنها خدمت ارایه کنند.

پورسعید، با تاکید بر بازنگری در فرآیندهای سنتی اظهار داشت: ما باید به سرعت فرآیندهای خود را مورد بازنگری قرار دهیم. در این بین نهادهای ناظر هم باید سرعت خود را در به روزرسانی و ابلاغ این فرآیندها افزایش دهند تا صنعت بانکداری کشور از رشد تکنولوژی عقب نماند.

وی ادامه داد: امروز فرآیندهای گشایش حساب، احراز هویت، دستورالعمل‌های وام دهی، تشخیص ریسک و فرآیندهای سنتی دیگر کارکرد خود را از دست داده‌اند و امضای دیجیتال، گشایش حساب به صورت آنلاین، ثبت درخواست انجام امور از طریق همراه بانک، پرداخت از طریق حساب‌هایی با چند امضا و بسیاری دیگر از خدمات، ساده‌ترین محصولاتی هستند که مشتریان امروز در حال دریافت آن هستند.

پورسعید با اشاره به فضای جدید گفت: یکی از تهدیدهای امروز صنعت بانکداری کشور این است که بانک‌ها به بانکداری باز روی نیاورند. اگر اینگونه باشد دیگر پاسخگوی هزینه‌های خود نخواهیم بود. مشتریان ناراضی خواهند بود و بانک‌ها از رقابت باز خواهند ماند.

وی با تاکید بر رویکرد درآمدهای کارمزدی بانک‌ها گفت: مهم‌ترین رویکرد بانکداری باز ارایه خدمات از طریق شرکت‌های دانش بنیان و استارتاپ‌ها و فین تک‌ها است که موجب افزایش درآمدهای کارمزدی و بهبود تجربه مشتری در دریافت خدمات و رضایت از پرداخت کارمزد توسط مشتری خواهد شد.

پورسعید با اشاره به نقشی که پلت‌فرم بانکداری باز می‌تواند در توسعه بانکداری دیجیتال و تجربه مشتری داشته باشد اظهار داشت: همه شرایط برای ارایه یک تجربه خوب به مشتریان آماده است. فین تک‌ها و شرکت‌هایی که در حوزه عملیات مالی فعالیت دارند، می‌توانند به توسعه خدمات خود بپردازند و مشتریان نیز می‌توانند از این خدمات استفاده کنند.

موفقیت بانک‌های اروپایی

همچنین فرهاد اینالوئی از کارشناسان بانکداری الکترونیک در این رابطه معتقد است: زمانی که یک بانک یا موسسه مالی مشتری محور باشد، اجرای امن معنا پیدا می کند، اما اگر ما بانک محور باشیم و فکر کنیم بانک باید تشخیص دهد که چه نیازی را برای مشتری و از چه طریقی باید در اختیار آنها قرار دهد راه را به خطا رفته‌ایم زیرا اکنون در فضای کسب و کارهای دیجیتال قرار گرفته‌ایم و ماهیت کسب و کارهای دیجیتال این است که فارغ از حضور در محل شعب است. وی تاکید کرد: نکته دوم بحث تجربه مشتری است، مشتری از کانال‌های مختلف سرویس‌های مختلف می گیرد و لاجرم علاقه مشتری این است که با گرفتن سرویس‌ها تجربه‌های یکسانی نیز دریافت کند. چه از نظر ظاهر کانال‌هایی که با آن ارتباط دارد و چه از نظر سرعت و زمان و نوع سرویس. نکته مهم ماجرا همین جاست که مشتری بتواند از فرآیندهای بانکداری و از کانال‌های پیوسته استفاده کند و تجربه مشتری خوبی داشته باشد.

کانال و ارتباط امن

فرهاد اینالوئی گفت: قسمت سوم آن است که بتوانیم خدماتی که به مشتری می‌دهیم را شخصی سازی کنیم و برای هر مشتری سرویس خاص خودش را ارایه کنیم. اگر برای تک تک مشتریان این موضوع نیز امکان پذیر نبود، باید بتوانیم با استفاده از این بستر برای گروه‌های مشابه مشتریان خدمات متنوعی را ارایه کنیم که از طریق امنی چنل میسر خواهد بود.

اینالوئی درباره ضرورت اجرای بستر امنی چنل در نهادهای مالی کشور، گفت: مشتری مداری مبنای امنی چنل است، به این معنا که مشتری می‌تواند از طریق اجرای این بستر، در هر مکان، هر زمان و از هر کانال سرویس مورد نظر خود را دریافت کند، این اصلی ترین موضوع درباره امنی چنل است. به این معنا که در هر زمان، هر مکان و هر کانال مشتری را از مراجعه به شعب برای دریافت خدمات، در ساعت مشخصی و از دستگاه خاص بی‌نیاز کنیم. بنابراین

برش

پورسعید: یکی از تهدیدهای امروز صنعت بانکداری کشور این است که بانک‌ها به بانکداری باز روی نیاورند و مشتریان ناراضی شده و بانک‌ها از رقابت باز خواهند ماند.

ضرورت اجرای امنی چنل را اکنون همه ما و همچنین مشتریان احساس کرده‌اند و اینطور نیست که بگوییم ما می‌خواهیم امنی چنل را به مشتری ارایه کنیم بلکه این مشتری است که خواهان دریافت سرویس‌های مختلف از مسیر این بستر است.

این کارشناس ارشد بانکداری دیجیتال تاکید کرد: جایی که یک بانک یا موسسه مالی مشتری محور باشد، اجرای امنی چنل معنا پیدا می کند، اما اگر ما بانک محور باشیم و فکر کنیم بانک باید تشخیص دهد که چه نیازی را برای مشتری و از چه طریقی باید در اختیار آنها قرار دهد راه را به خطا رفته‌ایم و همین کانال‌های موجود کافی است.

وی با بیان اینکه امنی چنل فقط یک محصول بانکی نیست، تاکید کرد: از ابتدا امنی چنل در سیستم غیربانکی مفهوم پیدا کرد اما بانک‌ها امروز تجربیات خوبی در این زمینه دارند. بانک‌های اروپایی و به ویژه آلمانی وارد موضوع امنی چنل شده‌اند و بانک‌هایی که به سمت دیجیتالی شدن حرکت کرده‌اند امنی چنل را در صدر اولویت‌های خود قرار داده‌اند. وی گفت: این سوال پیش می آید که چرا از امنی چنل آغاز کرده‌اند؟ بانکداری دیجیتال از ۲ کانال توسعه پیدا می کند، یکی کانال داخلی که کانال امن و امنی چنل و کانال‌هایی است که در اختیار بانک است مثل موبایل و اینترنت و پوز و کیوسک است که به عنوان کانال‌های مطمئن در اختیار بانک هستند و بانک می‌تواند مشتری‌هایی که از این کانال‌ها وارد بانک می‌شوند را مدیریت کند. خب به نظر می‌رسد که انتخاب درستی است و بانک‌ها از کانال‌هایی که مطمئن بوده است اطلاعات یکپارچه‌ای را تدارک ببینند و بر اساس آن خدمات یکپارچه ارایه کند. مسیر دوم توسعه بانکداری دیجیتال فضای بانکداری باز است که در اینجا بحث فین تک‌ها پیش می‌آید که در ناحیه امن نیستند و خودشان در حال توسعه هستند. یعنی شما شاید نمی‌توانید مشتریان فین تک را توسط بانک مدیریت کنید.

موفقیت بانک‌های اروپایی

وی تاکید کرد: حدود ۴۰ درصد از بانک‌های اروپایی در زمینه اجرای امنی چنل و یکپارچه کردن کانال‌های ارتباطی مشتریان موفق بوده‌اند. وی با اشاره به مهم‌ترین مشکل پیش روی اجرای بستر امنی چنل نیز گفت: اصلی‌ترین مشکل این است که فرآیندهای جاافتاده طولانی و قدیمی در بانک‌ها برای برخی از عملیات‌ها وجود دارد و اگر شما بخواهید این فرآیندها را وارد امنی چنل کنید کار سختی پیش رو خواهید داشت، بنابراین شعاری که در این فضا داده می‌شود و به صورت جهانی است این است که اول باید ساده‌سازی انجام بگیرد و سپس این فرآیندها دیجیتالی شوند. در غیر این صورت باعث خستگی و دلزدگی مشتریان می‌شوند و منجر می‌شود که مشتریان به کانال‌های قبلی باز گردند.

مشکلات و چالش‌ها

مشکلات و چالش‌ها در زمینه پیاده‌سازی بانکداری باز را باید از جنبه فرهنگی نیز نگریست چرا که سیستم بانکی قصد نداشته در این بخش رقیبی داشته باشد که البته مقاومت‌ها در این خصوص نسبت به گذشته کاهش پیدا کرده و با بررسی متوجه شده‌اند که سیستم بانکداری باز همراه با حرکت به سوی بانکداری دیجیتال به کسب و کار بانک کمک می کند. در ایران بانکداری دیجیتال مورد توجه قرار گرفته و وزارت اقتصاد طی بخشنامه‌ای تاکید کرده تا بانک‌ها مسیر حرکت به سوی بانکداری دیجیتال را ترسیم کنند که نشان از اهمیت این موضوع در حوزه رگولاتوری دارد و با روند فعلی، چالش‌های فرهنگی در حوزه بانکداری باز رفع خواهد شد. یکی از موضوعات بسیار مهم در زمینه پیاده‌سازی بانکداری باز، میزان همکاری شرکت‌های پیمانکار بانک‌ها برای تعامل و همکاری به منظور پیاده‌سازی زیرساخت‌های فنی به شمار می‌رود.

در حال حاضر شرکت خدمات انفورماتیک به دنبال اتصال بانک‌ها به زیرساخت بانکداری باز از جمله بانک‌هایی که از شرکت خدمات انفورماتیک زیرساخت خدمات بانکداری را دریافت نمی کنند، است که در همین بخش شرکت خدمات انفورماتیک مشکلی در اتصال بانک‌های همکار و طرف قرارداد با شرکت خدمات انفورماتیک وجود ندارد اما بانک‌هایی که با شرکت‌های دیگر فناوری اطلاعات برای خدمات بانکداری همکاری دارند، برای پیاده‌سازی فنی زیرساخت بانکداری باز نیازمند همکاری با شرکت پیمانکار هستند اما شرکت‌های پیمانکار در ارایه وب سرویس‌ها مشتاق نیستند و به دنبال ارایه وب سرویس‌ها و پیاده‌سازی سرویس بانکداری باز با زیرساخت توسعه یافته توسط خود هستند که از چالش‌های فنی برای پیاده‌سازی بانکداری باز به شمار می‌رود. مستندات و گزارش‌ها به طور دقیق مشخص می کند که چالش‌های فرهنگی مهم‌ترین مشکل برای پیاده‌سازی بانکداری باز به شمار می‌رود اما به طور دقیق کدام بخش بانک در زمینه فرهنگی برای پیاده‌سازی سیستم بانکداری باز مشکل دارد بیشترین مشکل فرهنگی در سیستم بانکی برای پیاده‌سازی بانکداری باز در بخش کسب و کار بانک‌ها است، از طرفی دیگر در پله‌های بعدی مشتریان بانک‌ها نیز در زمینه فرهنگی درگیر خواهند شد اما در حال حاضر مشتریان درگیری خاصی با بانکداری باز و خدمات آن ندارند که با ایجاد خدمات و زیرساخت احراز هویت باید به آنها آموزش‌های لازم را ارایه کرد که البته این احتمال وجود دارد که با توجه به ضعف‌های فرهنگی و آموزش در این بخش نیز با مشکلاتی مواجه شویم. با پیاده‌سازی و اجرای سیستم بانکداری باز، رویه‌ها در شبکه بانکی تغییر پیدا خواهد کرد و رویکرد استفاده از خدمات بانکی تغییر می کند و البته مقداری سخت‌تر خواهد شد

برش

اینالوئی: زیرا اکنون در فضای کسب و کارهای دیجیتال قرار گرفته‌ایم و ماهیت کسب و کارهای دیجیتال این است که فارغ از حضور در محل شعب است.

اما در عین حال این سرویس‌ها مزایایی متعدد را برای مشتریان به دنبال دارد.

همکاری شرکت‌های پیمانکار در بخش فناوری اطلاعات بانک‌ها نقش مهمی در تحقق زیرساخت بانکداری باز و رفع موانع در حوزه مشکلات فنی به دنبال دارد اما یکی از سوالات مهم در زمینه پیاده‌سازی سیستم بانکداری باز، آمادگی کربنکینگ بانک‌ها به شمار می‌رود بر همین اساس آیا هم اکنون هسته بانک‌ها آماده ارایه خدمات بانکداری باز است یا باید تغییر و تحولاتی در کربنکینگ ایجاد شود در حوزه زیرساخت کربنکینگ بسیاری از بانک‌ها می‌توانند به سیستم‌های بانکداری باز متصل شوند و آمادگی لازم وجود دارد در واقع به طور خاص بانک‌هایی که کربنکینگ استاندارد دارند مشکلی در اتصال به سیستم‌های بانکداری باز نخواهند داشت این در حالی است که برخی از بانک‌ها که این زیرساخت را ندارند اما آمادگی دارند نیز قابلیت اتصال را دارند و کربنکینگ‌های غیر استاندارد نیز قابلیت اتصال را دارند اما این اتصال به سیستم‌های بانکداری باز با سختی و چالش‌هایی روبرو است. برت کینگ، پژوهشگر بانکداری الکترونیک در همایش بانکداری الکترونیک و نظام‌های پرداخت به موضوع امضای الکترونیک اشاره کرد و گفت که اگر بانکی همچنان از امضای فیزیکی استفاده کند، صحبت کردن از بانکداری دیجیتال همچون یک شوخی است اما برخی معتقدند: در حقیقت ایران مدینه فاضله نیست که بگوییم با توجه به اینکه امضای دیجیتال نداریم، نمی‌توانیم بانکداری دیجیتال داشته باشیم چرا که بسیاری از خدمات و عملیات‌ها در ایران به صورت دستی انجام می‌شود اما این در حالی است که خدمات دیجیتال را در بخش‌هایی ارایه کرده‌ایم که در خارج از کشور به سوی آن حرکت نشده است. چالش دوم در توسعه بانکداری باز و همکاری شرکت‌های فعال در این زمینه با بانک‌ها مسائل حقوقی است. بانکداری باز در ذات خود یک پیچیدگی حقوقی دارد، یعنی باید مشخص شود که مالک اطلاعات مشتری در بانک، خود مشتری است یا اینکه اطلاعات متعلق به بانک است تا معلوم شود که آیا بانک می‌تواند خودش به کسب و کارها و دیگران اجازه دسترسی به اطلاعات مشتری را بدهد یا این اختیار حق مشتری است. تعیین تکلیف این موضوع در حل چالش حقوقی بانکداری باز نقش مهمی دارد.

در حوزه بانکداری باز تا به امروز چارچوب حقوقی مشخصی وجود ندارد و نیاز است تا رگولاتور این بخش به خصوص برای رفع موضوعات حقوقی ورود داشته باشد و از بانک‌ها با ارایه الزامات حقوقی حمایت کند تا بانک‌ها در نقطه امنی در زمینه حقوقی بایستند.

چالش سوم بحث مدل کسب و کار بانکداری باز است که باید مشخص شود بانک به دنبال چه منفعتی در این حوزه وارد شده است. در واقع بانکداری باز چه کمکی به بانک می کند آیا به برند بانک کمک خواهد کرد یا اینکه به جذب مشتریان و افزایش رسوب منابع بانک منجر خواهد شد یا اینکه درآمد کارمزدی برای بانک خواهد داشت

در این رابطه باید توجه داشت که واحدهای توسعه کسب و کار که عموما در بانک‌ها زیرمجموعه مدیریت امور بازاریابی هستند در مورد مزایای خدمات بانکداری باز برای بانک ابهام دارند و با توجه به اینکه یک سویه و جنبه تکنولوژیک هم در بانکداری باز وجود دارد که می‌تواند خارج از حیطه تسلط و تجربه آنها باشد، ترجیح می‌دهند این موضوع را نادیده بگیرند و به سایر موضوعات روزمره که به آن عادت دارند بپردازند. بانکداری باز می‌تواند Engagement و وفاداری مشتریان حقوقی به بانک را افزایش دهد و از طریق جذب مشتریان حقوقی، مشتریان حقیقی هم به صورت B2B2C جذب شوند. این نگاه مستلزم تغییر ذهنیت در مدیران کسب و کاری بانک‌ها است و به همین منظور ضروری است تا همزمان با پیاده‌سازی تکنولوژی بانکداری باز در بانک‌ها با ایجاد خروجی‌های سریع و ملموس حتی کوچک فواید بانکداری باز و خدمات آن را برای مدیران کسب و کار بانک‌ها ملموس و مشخص کنیم.

در زمینه واحدهای تاثیرگذار در تحقق بانکداری باز، اعتقاد دارم که واحدهای فناوری اطلاعات بانک نقش مهمی در تحقق یا منتفی شدن حرکت بانک به سوی بانکداری باز دارند اما با فراهم شدن شرایط فنی از سوی واحد فناوری اطلاعات کار به پایان نرسیده و در گام بعد مهم‌ترین نقش به عهده مدیرعامل یا یک عضو هیات مدیره است تا از این طریق از پروژه بانکداری باز حمایت شود. یعنی مشارکت واحد فناوری اطلاعات شرط لازم است اما کافی نیست بلکه باید مدیریت ارشد هم مستقیما درگیر باشد.

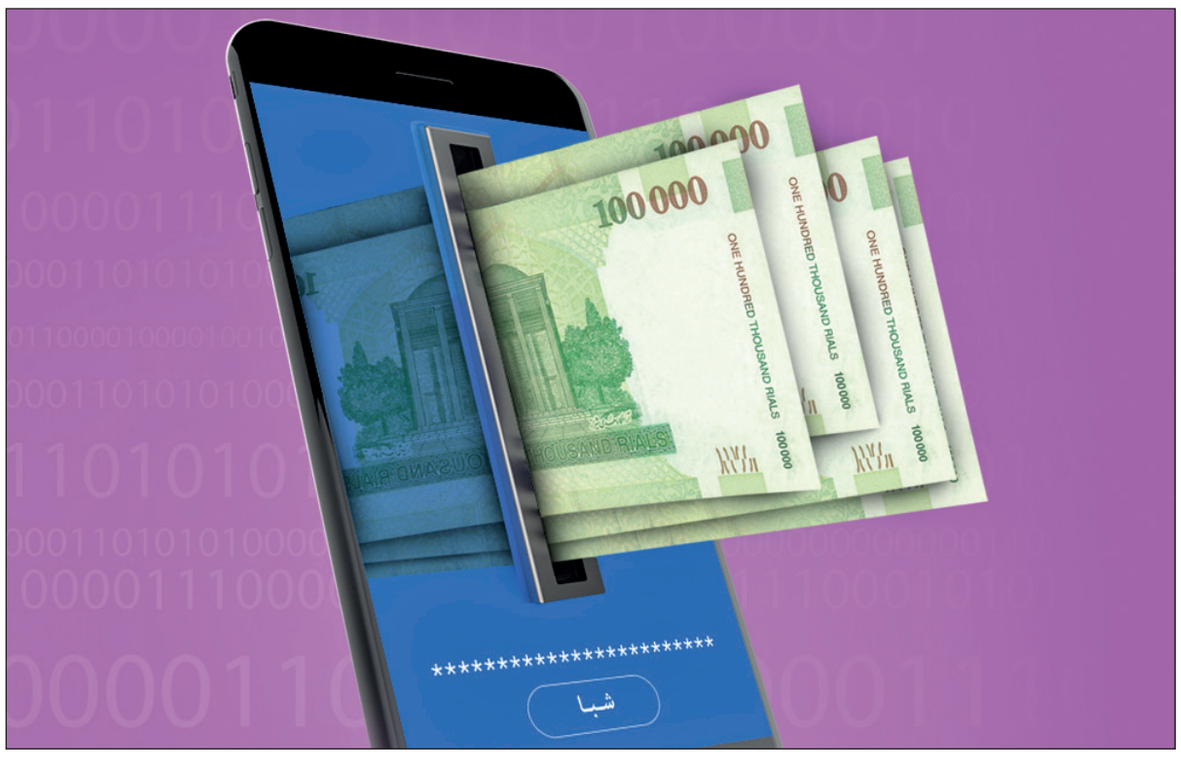

اجرای عملیات بازار باز بر بستر صکوک

وهاب قلیچ | کارشناس بانکی |

استفاده از صکوک در اجرای عملیات بازار باز را می‌توان گامی مثبت و رو به جلو قلمداد کرد که بانک مرکزی جمهوری اسلامی ایران با قدرت آن را برداشته است.

عملیات بازار باز به عنوان ابزاری مهم و کاربردی در سیاست‌گذاری پولی به شمار می‌رود. در اهمیت و کارکردهای عملیات بازار باز بارها در متون اقتصادی سخن به میان آمده است. با توجه به آنکه در اقتصاد متعارف از اوراق قرضه برای این عملیات استفاده می‌شود و این نوع اوراق به علت ماهیت ربوی آن با محدودیت‌های شرعی و قانونی در اقتصاد کشور همراه است، امکان استفاده از این ابزار سیاست پولی به نحو متعارف در اقتصاد ایران دور از دسترس است. اما امروزه ثمره تلاش و مجاهدت علمی محققان و صاحب‌نظران حوزه بانکداری و مالی اسلامی در طراحی انواع اوراق بهادار اسلامی (همچون اسناد خزانه اسلامی و صکوک اجاره دولتی) متناسب با فقه امامیه و مختصات اقتصادی کشور، در کنار همت و همراهی قانون‌گذاران، سیاست‌گذاران و متولیان اجرایی در مقررات‌نویسی، برنامه‌ریزی و به کارگیری این اوراق، موجب شده است تا مقام سیاست‌گذار پولی در چارچوب شرعی و قانونی امکان استفاده از این ابزار مهم و موثر را پیدا کند.

شواهد امر بر این حکایت دارد که استفاده از این ابزار سیاست پولی در چارچوب تعریف‌شده که اتفاقا مورد تاکید بانک مرکزی نیز قرار دارد، قادر است برخی مشکلات ناشی از مدیریت نقدینگی و عوارض ناشی از تلاطمات بازارهای مالی و اقدامات سفته‌بازانه را تا حدود قابل توجهی مرتفع کند. اما آنچه در این بین مشاهده می‌شود نقد و تحلیل عده‌ای از کارشناسان مبتنی بر این عبارت است که اسناد خزانه اسلامی همان اوراق قرضه است و اجرای عملیات بازار باز مبتنی بر آن، متحمل نوعی توجیه ناپذیرفته شرعی است! در این نوشتار کوتاه قصد و فرصت آن نیست که پاسخی به این ادعا داده شود، کما آنکه کتب و مقالات پژوهشی زیادی در مقام پاسخ‌دهی متقن و علمی به این شبهه تدوین شده که می‌تواند محل ارجاع ناقدین باشد. اما در چرایی طرح اینگونه شبهات چند نکته به ذهن متبادر می‌شود:

مرور سابقه تاریخی نشانگر آنست که وجه برجسته طراحی و به کارگیری اوراق بهادار اسلامی در اقتصاد ایران در سالیان گذشته عمدتا معطوف به اوراق مشارکت بوده است. ضعف‌های موجود در استفاده از این نوع اوراق از جمله «عدم تحقق مشارکت واقعی» و «ثابت بودن نرخ سود مشارکت در حالی که این اوراق مبتنی بر عقود دارای سود متغیر است» باعث شده تا سابقه خوبی در ذهن برخی از کارشناسان نسبت به رعایت کامل وجوه شرعی این اوراق برجای نمانده باشد و از این رو عملیات بازار باز مبتنی بر صکوک را به نحو کلی محل تردید قرار دهند. اما این در حالی است که امروزه انواع دیگری از صکوک از جمله اسناد خزانه اسلامی، صکوک اجاره، صکوک مرابحه و غیره در اقتصاد کشور مورد استفاده قرار می‌گیرد که چالش‌های پیش گفته را در خود نداشته و می‌تواند با ملاحظات خاصی مبنای عملیات بازار باز و اعمال سیاست کنترل نقدینگی به نحو مشروع قرار گیرد.

ضرورت وجود شورای فقهی بانک مرکزی به عنوان رکن و نهاد دارای اعتبار که بتوان به مصوبات آن استناد کرد، بارها از سوی نویسنده در یادداشت‌های پیش از این مورد اشاره قرار گرفته است. بدون شک این شورا با استفاده از غنای موجود در بدنه کارشناسی اقتصادی کشور می‌تواند به عنوان پشتیبانی قدرتمند، بانک مرکزی را در به کارگیری ابزارهای مشروع پولی و ارزی و پیشبرد اهداف مدنظر یاری رساند. کما آنکه در موضوع مذکور از این ظرفیت به نحو مطلوبی استفاده شده است.

استفاده از صکوک در اجرای عملیات بازار باز را می‌توان گامی مثبت و رو به جلو برای بانک مرکزی جمهوری اسلامی ایران قلمداد کرد. بدیهی است این استفاده می‌تواند در گام‌های بعدی با شناسایی و رفع خلأها و نواقص احتمالی که خود را در عرصه اجرا بروز می‌دهد، به نحو گسترده‌تری شکل بگیرد و اقتصاد کشور را از ثمرات مطلوب آن بیش از پیش بهره‌مند سازد.

ادامه از صفحه ۸

آموزه‌ای از جزیره نائورو

توانگرسالاری‌های غربی، طرح‌های قیمت‌گذاری و مالیاتی بازار-بنیاد گوناگونی را به منظور کاهش مصرف سوخت‌های فسیلی طراحی کرده‌اند، اما عمدتاً از این واقعیت غافل بوده‌اند که این پیشنهادها به معاش افراد عادی صدمه خواهد زد. راه مناسب برای حفاظت از توده‌ها در طی این گذار، استقرار کنترل اجتماعی قوی‌تر بر چرخه‌های تولید و توزیع حول سوخت‌های فسیلی، و سپس تحمیل کنترل‌های موقت قیمت در نقطه مصرف است. سرمایه‌داران در سود خود زیان می کنند، همان اتفاقی که باید پس از تخریب زیست کره ما بیفتد و توده‌ها مجبور نیستند با هیچ شوک قیمت ناگهانی مواجه شوند.

تحت لوای سرمایه‌داری مدرن، ساختار طبقاتی جوامع ما را می‌توان به‌طور گسترده‌ای به سه مقوله تقسیم کرد: کارکنان، مدیران و سرمایه‌داران. ما سرمایه‌داران را افرادی تعریف می کنیم که چنان درآمدهای هنگفتی را از دارایی‌ها و شرکت‌های خود به جیب می‌زنند که می‌توانند از کار دستمزدی یکسره اجتناب کنند. با برآوردی تقریبی در بستر ایالات متحده، هر کسی با ثروت خالص بیش از ۱۰ میلیون دلار در دارایی‌های مالی منقول، یک سرمایه‌دار (کوچک) خواهد بود؛ که به معنای انکار مساله مقیاس در این جا نیست، چرا که برخی سرمایه‌داران درآمدی بیش از ۱۰۰ میلیون دلار در سال دارند. البته، بسیاری از سرمایه‌داران در کار دستمزدی مشارکت می کنند، در مقام مدیر عامل شرکت‌های بزرگ چندملیتی. اما نکته این جاست که برای سرمایه‌داران خوش‌شانس، کار ضرورتی ندارد؛ آنها می‌توانستند بدون حقوق رسمی، سطح زندگی کنونی خود را حفظ کنند. آنها می‌توانستند هفته بعد به راحتی بازنشسته شوند و به باهاماس بروند، و فقط از درآمد حاصل از دارایی‌های خود همچون سهام، حقوق مالی، املاک و مستغلات، و هر شرکتی که ممکن است مالک آن باشند، زندگی کنند. با این حال، این گزینه برای اکثریت قریب به اتفاق مردم در جامعه قابل دسترس نیست. مدیران و کارکنان هر دو برای زنده ماندن و خرید کالاهایی که سرمایه‌داران را پولدار می کنند، به حقوق نیاز دارند. علاوه بر این، اکثر کارگران بیش از پیش در بندگی وام زندگی می کنند، که مقدار زیادی پول برای رفتن به مدرسه، خرید خانه و استفاده از کارت اعتباری، علاوه بر چیزهای دیگر، به سرمایه‌داران بدهکار هستند. کنترل مالی که سرمایه بر باقی جامعه دارد، همچنین برای کارگران بسیار دشوار می‌سازد که تقاضای دستمزد بالاتر و شرایط زندگی بهتری بکنند. نتیجه امر، نوعی توانگرسالاری است که گروه کوچکی از افراد پولدار به‌طور کامل فرآیند سیاسی را ربوده و به هر تقاضایی برای تغییر دموکراتیک، دهن کجی کرده‌اند.

با وجود این چالش‌ها، هر ساله الزامات اجتماعی و زیست‌محیطی برای جهت‌گیری جدیدی به سرعت در حال رشد هستند. تمدنی دموکراتیک، زیست‌محیطی و سوسیالیستی، کالاشدگی منابع طبیعی را در حد قابل ملاحظه‌ای محدود خواهد کرد، در عین حال که همچنین تقدیر ثروتمندترین‌ها را به فقیرترین‌ها پیوند می‌زند. این شش امر کلی را برای تمام مردم تضمین خواهد نمود: غذا، شغل، مسکن، مراقبت‌های بهداشتی، مراقبت از کودکان، و آموزش و پرورش. افزایش ثروت را محدود و مقید خواهد ساخت. می‌تواند این کار را با اعمال مالیات ثروت بر سرمایه و با اجتماعی کردن بخش‌های بزرگی از اقتصاد انجام دهد، که به بازار محدود و به شدت تنظیم‌شده‌ای اجازه بقا می‌دهد. سرمایه‌داران در سراسر جهان، مقادیر هنگفتی را از ثروت مالی انباشت می کنند، که به دلیل نرخ رشد پایین که فرصت‌های اندکی برای سودهای گزاف در اختیار آنان می‌گذارد، از سرمایه‌گذاری آن مقادیر در اقتصاد واقعی سر باز می‌زنند. حکومت‌ها باید بخش اعظم این ثروت را قبضه کنند، و آن را در بهبود خدمات اجتماعی، بازسازی زیرساخت‌ها، و ارایه خدمات بهداشتی مقرون به صرفه سرمایه‌گذاری کنند. برای کاهش قابل توجه و کنترل دایمی اختلاف درآمد، جامعه می‌تواند حکم بدهد که بالاترین حقوق در هر شرکت یا سازمان، به حداکثر ده برابر حداقل حقوق محدود باشد. با ارایه منابع بیشتر به توده‌ها، جامعه‌ای دموکراتیک همچنین خانواده‌های ما را از فهرست روزافزون بحران‌ها نجات خواهد داد. سرمایه‌داری، ساختار اجتماعی را از هم دریده، و با رفتار با کارگران به عنوان چرخ‌دنده‌هایی در ماشین‌آلات کارخانه، خانواده‌های مدرن را معیوب ساخته است. خانواده‌های هرچه بیشتری در معرض استرس قرار می‌گیرند، افسرده می‌شوند، و به‌طور فزاینده‌ای احساس بیگانگی از طبقه حاکمی می‌کنند که به نظر می‌رسد دیگر هیچ اهمیتی نمی‌دهد. نظام اقتصادی که برای افراد عادی کار می‌کند، خانواده‌ها را توانمند خواهد ساخت، روابط را تقویت خواهد کرد، و به بچه‌ها کمک خواهد کرد تا به بزرگسالانی مسوول تبدیل شوند. بخشی از کمک به خانواده‌ها یعنی اینکه جامعه باید در اجتماعات روستایی نیز سرمایه‌گذاری کند، که وقتی شغل‌ها و دارایی‌ها به شهرهای ثروتمند جریان می‌یابند، نابود شده‌اند. این سرمایه‌گذاری‌های عمومی باید شامل ایجاد مشاغلی با درآمد خوب، احداث کلینیک‌ها و بیمارستان‌های جدید برای دسترسی آسان‌تر به خدمات پزشکی، پرداخت منظم پول نقد به خانوارهای کم‌درآمد، نصب کابل‌های فیبر نوری برای اینترنت سریع‌تر، و هزینه‌های زیرساختی برای جاده‌ها، مدارس و خانه‌ها باشد. تنها با برقراری تعادل حیاتی در امتیازات اقتصادی و سیاسی به مناطق روستایی می‌توانیم مانع از توانگرسالاری‌های شهری شویم که شرایط را به بقیه جامعه دیکته کنند. جامعه‌ای زیست‌محیطی تلاش خواهد کرد تا تخصیص منابع را میان شهرها و حومه شهر، به مراتب عادلانه‌تر از رابطه یک‌سویه‌ای که در حال حاضر تحت لوای سرمایه‌داری غالب است، بگرداند.

اخبار

قطعی انتقال فیبر نوری در اروپا دلیل افت کیفیت اینترنت ایران

مهر | نایب‌رییس هیات‌مدیره شرکت ارتباطات زیرساخت با تأیید افت محسوس سرعت و کیفیت اینترنت در داخل کشور گفت: قطعی دو مسیر انتقال فیبر نوری در اروپا از بامدادروز گذشته باعث این مشکل شده است. سجاد بنابی در توئیتر نوشت: پیرو قطعی دو مسیر انتقال فیبر نوری در اروپا، اختلال گسترده‌ای بین ساعت ۴۳ دقیقه بامداد و ساعت ۲ بامدادروز گذشته به وجود آمد.
وی گفت: این موضوع باعث افت محسوس سرعت و کیفیت اینترنت اکثر کاربران داخل کشور شده است. بنابی تأکید کرد: با توجه به بررسی‌های به عمل آمده، هیچ گونه حمله یا خرابی عمدی در شبکه ارتباطی کشور شناسایی نشده است.

پیگیری «صلاحیت سایبری» از سوی پلیس فتا

ایسنا | معاون فنی پلیس فتای ناجا از پیگیری برای اجرای طرح سلامت سایبری اپلیکیشن‌ها، کانال‌ها و شبکه‌های اجتماعی خبر داد.
سرهنگ علی نیک‌نفس در مورد نحوه اصالت‌سنجی و تشخیص امنیت اپلیکیشن‌های موجود در شبکه‌ها و سایت‌های ارایه‌دهنده نظیر کافه بازار و... گفت: با توجه به تعدد توسعه‌دهندگان و ارایه‌کنندگان اپلیکیشن‌ها، پلی فتا استانداردهای مربوط به ایمن‌سازی و امنیت اپلیکیشن‌ها را به سایت‌های انتشاردهنده ارایه کرد و آنها موظفند کنترل‌های لازم را در این خصوص انجام دهند. وی با بیان اینکه این سایت‌ها باید از هویت توسعه‌دهنده تا دسترسی‌های اپلیکیشن ارایه شده و... بررسی کنند، اظهار کرد: در این خصوص چک‌لیست‌هایی وجود دارد که تمامی موارد داخل آن باید بررسی شود. سرهنگ نیک‌نفس درباره اینکه مردم چطور می‌توانند اپلیکیشن‌های مطمئن را شناسایی کنند، گفت: طرح «صلاحیت سایبری» در دست پیگیری است و در صورت اجرا، مشابه اتفاقی که در مورد نماد الکترونیک رخ داد، در این مورد نیز رخ می‌دهد. معاون فنی پلیس فتای ناجا این را هم گفت: ما در حال بررسی این طرح هستیم و در صورت اجرا اپلیکیشن‌ها، گروه‌ها و کانال‌های کسب و کار و... را شامل می‌شود. در مجموع می‌توان گفت طرح صلاحیت سایبری بیشتر حوزه‌های فنی و امنیت سایبری را پوشش می‌دهد.

تعرفه‌گذاری تراکنش‌های خدمات دولت الکترونیک

مهر | معاون وزیر ارتباطات از ارایه پیشنهاد وزارت ارتباطات مبنی بر تعرفه‌گذاری و تخصیص بخشی از بودجه تراکنش‌های خدمات دولت الکترونیک به این وزارتخانه، برای تصویب در کمیسیون تنظیم مقررات خبر داد. امیر ناظمی با بیان اینکه اتصال دستگاه‌های دولتی به شبکه دولت الکترونیک برای وزارت ارتباطات هزینه در پی دارد، اظهار داشت: اتصال دستگاه‌های دولتی به مرکز ملی تبادل اطلاعات (NIX) طبق قانون رایگان است و بر این اساس نمی‌توان از دولت بابت این خدمات هزینه‌ای دریافت کرد وی ادامه داد: بر این اساس پیشنهادی که به رگولاتوری برای تصویب در کمیسیون تنظیم مقررات ارتباطات ارایه دادیم این است که هزینه این اتصال را از طریق بودجه عمومی دولت دریافت کنیم.
رییس سازمان فناوری اطلاعات ایران گفت: با توجه به اینکه روز به روز درخواست‌های اتصال به NIX افزایش می‌یابد، وزارت ارتباطات به ازای این سرویس و هر اتصال و خدمتی که ارایه می‌دهد هزینه‌ای دریافت نمی‌کند. بر این اساس پیشنهاد ما این است که از محل بودجه دستگاه‌های دولتی، بخشی از بودجه تراکنش‌های خدمات دولت الکترونیک به وزارت ارتباطات اختصاص یابد. معاون وزیر ارتباطات افزود: این پیشنهاد باید در کمیسیون تنظیم مقررات ارتباطات تصویب شود تا بتوان از دولت این بودجه را دریافت کرد. ناظمی با اشاره به هزینه‌هایی که وزارت ارتباطات برای ارسال پیامک خدمات دولت متقبل می‌شود، گفت: وزارت ارتباطات از محل بودجه خود این هزینه را پرداخت می‌کند و این در حالی است که هر قدر خدمات الکترونیک بالا رود از بودجه وزارت ارتباطات کاسته می‌شود به همین دلیل خواستار تعرفه‌گذاری تراکنش‌های خدمات دولت هستیم.
وی با بیان اینکه برای ارایه این خدمات تاکنون ردیف بودجه دریافت نکردیم، افزود: هم‌اکنون حدود ۵۰ میلیون تراکنش در ماه در مرکز ملی تبادل اطلاعات به ثبت می‌رسد و درخواست ما این است که از بودجه این تراکنش بخشی به وزارت ارتباطات تعلق بگیرد.

تولید رایانه رومیزی اپل در چین

دیلی میل | اپل تصمیم دارد ساخت رایانه‌های رومیزی «مک پرو» را از امریکا به چین منتقل کند. این در حالی است که رهبران چین و امریکا توافق کردند تا گفت‌وگوهای تجاری میان دو طرف از سر گرفته شود. اپل تصمیم دارد ساخت رایانه‌های رومیزی Mac Pro خود را از امریکا به چین منتقل کند. روزنامه وال استریت ژورنال این خبر را به نقل از منابع آگاه به امر اعلام کرده است. این انتقال در حالی انجام می‌شود که رییس‌جمهورهای امریکا و چین در اجلاس G۲۰ توافق کردند تا تعرفه‌های مالیاتی جدید اعمال نشود و علاوه بر آن گفت‌وگوهای تجاری میان دو طرف نیز مجدداً راه‌اندازی شود.
به این ترتیب رهبران دو کشور امریکا و چین به آتش بس در جنگ تجاری تن دادند. این در حالی است که پیش از این دولت دونالد ترامپ تهدید کرده بود مالیات‌های سنگین‌تری بر واردات از چین وضع می‌کند.

کاربران و فروشندگان در انتظار ثبات قیمت دلار

شمارش معکوس برای بازگشت آرامش به بازار تلفن همراه

گروه دانش و فن | مرجان محمدی |
اینستکس جمعه شب بالاخره عملیاتی شد، اتفاق مهمی که به گفته بسیاری از کارشناسان می‌تواند تاثیر مثبتی بر بازار و نرخ‌ها بگذارد، چرا که با کاهش قیمت ارز در بازار و تثبیت قیمت دلار، نرخ‌ها در بازارهای مختلف از جمله بازار آی تی و تلفن همراه نیز تا حدودی تعدیل می‌شود.
بسیاری از فعالان بازار در این خصوص معتقدند که در صورتی که این ساز و کار مالی ادامه پیدا کند و متوقف نشود می‌توان شاهد آرامش نسبی در بازارهای مختلف به خصوص بازار کالاهای آی تی و تلفن همراه بود.
این در حالی است که قیمت‌ها در بازار تلفن همراه با افزایش قیمت دلار و نوسان نرخ ارز به یک‌باره افزایش چشمگیری پیدا کرد این مساله باعث شد تا فروش در بازار تلفن همراه به پایین‌ترین حد خود برسد و برخی شرکت‌ها نیز با سوءاستفاده از این شرایط و دریافت ارز دولتی نه تنها گوشی وارد کشور نکردند بلکه ارزهای دولتی را در بازار آزاد فروختند و گوشی‌ها را به طمع دریافت سود بیشتر در انبار احتکار کردند، مساله‌ای که بازار به آن واکنش نشان داد و با کمبود گوشی قیمت‌ها باز هم جهش کرد، روند افزایشی قیمت گوشی تلفن همراه در حالی هر روز تکرار می‌شد که کاربران و خریداران گوشی از وزیر ارتباطات و فناوری اطلاعات خواستند تا به این مساله ورود کند، با ورود وزیر ارتباطات مشخص شد برخی شرکت‌های واردکننده دچار تخلف شده‌اند و گوشی‌هایی که با ارز دولتی وارد کرده‌اند را راهی انبار کرده‌اند تا با بالا رفتن قیمت دلار و فروش آنها سود بیشتری را به جیب بزنند، مساله‌ای که وزیر ارتباطات آن را علنی کرد، از همین رو برخی مدیران واردکننده بازداشت شدند و به گوشی‌هایی که وارد شده بودند در گمرک ماند و ترخیص نشد تا برای آنها تعیین تکلیف شود. هر چند تا به امروز با وجود وعده‌های متعدد مسوولان در گمرک و وزارت ارتباطات وضعیت گوشی‌های مانده در گمرک مشخص نشده است، اما به نظر می‌رسد با رفع مشکلات موجود برای واردات گوشی تلفن همراه و رسیدن بازار تلفن همراه به آرامش نسبی قیمت‌ها تا حدودی در بازار تعدیل شود.
در این خصوص شهاب امانی از فعالان بازار تلفن همراه به خبرنگار «تعادل» گفت: با توجه به نوسان قیمت ارز بسیاری از فروشندگان تمایلی به فروش کالای خود ندارند، این در حالی است که طی چند ماه گذشته با توجه به قیمت بالای گوشی تلفن همراه دیگر کاربران تمایلی به خرید ندارند و ترجیح می‌دهند از همان گوشی‌های قدیمی خود استفاده کنند، چون در حال حاضر برای خرید یک گوشی متوسط باید قیمتی معادل ۲ تا ۳ میلیون هزینه کنند، رقمی که تا پیش از بالا رفتن قیمت دلار کاربران آن را برای خرید گوشی‌های هایتک و به روز هزینه می‌کردند.
وی افزود: نبود ثبات در بازار ارز نیز مزید برعلت شده است فروشندگان با احتیاط جنس خود را بفروشند چون ممکن است امروز کالایی را بفروشند و فردا برای خرید آن کالا هزینه چند برابری را پرداخت کنند، از سوی دیگر کاربران نیز در انتظار کاهش قیمت دلار هستند و از اسفند ماه سال گذشته این امید را دارند تا با اتفاقاتی که در عرصه سیاسی می‌افتد قیمت دلار پایین بیاید، مساله‌ای که به نظر می‌رسد طبق گفته مسوولان و با راه افتادن ساز و کار مالی ایران با اروپا در دوره تحریم محقق شود.
این فعال بازار تلفن همراه در ادامه با اشاره به اینکه در صورت تثبیت قیمت دلار و کاهش آن تا حدودی بازار تلفن همراه به آرامش می‌رسد، گفت: با رشد قیمت‌ها و جهش قیمت دلار بازار تلفن همراه ملتهب شد، در این بازار بیشتر سوءاستفاده گران و دلالان توانستند از آب گل آلود ماهی بگیرند، حال اینکه در این بازار برخی واحدهای صنفی تعطیل و برخی واحدها نیز سعی کردند با ادغام واحدهای خود به فعالیت ادامه دهند، تا بازار و شرایط به آرامش برسد و به نظر می‌رسد در صورت تثبیت قیمت دلار آرامش نسبی به بازار بازگردد. وی در خاتمه گفت: هر چند بعید به نظر می‌رسد قیمت‌ها در بازار تلفن همراه به گذشته باز گردد، اما در صورت تثبیت قیمت ارز قیمت‌ها تعدیل می‌شود و تعدیل و تثبیت قیمت‌ها یعنی آرامش در بازار تلفن همراه که امیدواریم به زودی شاهد آن باشیم. در پایان به نظر می‌رسد کاربران و فروشندگان شمارش معکوس را برای تثبیت و تعدیل قیمت‌ها آغاز کرده‌اند، مساله‌ای که در صورت تحقق آن بازار را از التهاب قیمت و نابسامانی خارج می‌کند و تا حدودی می‌تواند آرامش را به بازار بازگرداند.

فراسو

بدافزار جدید در کمین دستگاه‌های مجهز به اینترنت اشیا

زددی نت | کارشناسان امنیتی به تازگی از انتشار یک بدافزار جدید خطرناک خبر داده‌اند که قادر است دستگاه‌های هوشمند مبتنی بر اینترنت اشیا (IoT) را هک کند و هکرها به اطلاعات موجود در آن نفوذ پیدا کنند.
این روزها که اخبار متعددی از سوی رسانه‌های مختلف مبنی بر انتشار بدافزارهای جدید و پیشرفته و نفوذ و دسترسی مجرمان سایبری و هکرها به اطلاعات و حریم خصوصی کاربران در فضای مجازی منتشر می‌شود، بسیاری از کارشناسان و متخصصان فعال در حوزه امنیت سایبری در تلاشند تا با کشف و پیدا کردن بدافزار، آسیب‌پذیری و حفره‌های امنیتی جدید بتوانند امنیت دستگاه‌های هوشمند را افزایش داده و به شرکت‌های توسعه‌دهنده نرم‌افزار و سخت‌افزارهای مختلف هشدار دهند که هرچه سریع‌تر مشکلات مربوطه را برطرف کنند.
بدافزار جدیدی تحت عنوان سیلکس (Silex) قادر خواهد بود تمامی دستگاه‌های الکترونیکی و گجت‌های هوشمند مبتنی بر اینترنت اشیا (IoT) را هک کند و به هکرها و مجرمان سایبری پشت پرده آن این امکان را بدهد تا به اطلاعات خصوصی و حریم شخصی کاربران دسترسی و نفوذ پیدا کنند. آمارها حاکی است که بالغ بر دو هزار دستگاه تاکنون با این بدافزار جدید از کار افتاده و در ظرف تنها چند ساعت توانایی خود را برای اتصال به اینترنت و همچنین سایر امکاناتش از دست داده است. بر اساس گزارش‌هایی که تاکنون ارایه شده است، این بدافزار تاکنون بالغ بر ۳۵۰ دستگاه هوشمند و الکترونیکی را هک کرده است. حملات بدافزارها، باج‌افزارها و ویروس‌های رایانه‌ای که در سال ۲۰۱۷ در مقایسه با سال‌های گذشته به بیشترین حد خود رسیده بود، حالا بر اساس تازه‌ترین تحقیقات صورت گرفته، پیش‌بینی شده است که سال جاری میلادی حملات سایبری توسط بدافزارهای جدید رکورد خواهند زد.
محققان و متخصصان امنیت سایبری پیش‌تر اعلام کرده بودند که بالغ بر ۱۰۰ میلیون دستگاه الکترونیکی که قابلیت پشتیبانی از اینترنت اشیا (IoT) را دارند، در معرض هک شدن و حملات سایبری و بدافزاری قرار دارند.
این وسایل الکترونیکی که شامل رایانه، گوشی هوشمند، اسپیکر هوشمند و سایر گجت‌های متصل به اینترنت می‌شوند، به هکرها و مجرمان سایبری این امکان را می‌دهد تا به اطلاعات و داده‌های شخصی و خصوصی کاربران دسترسی پیدا کنند.
بدافزارها، باج افزارها و حملات DDOS از جمله تهدیدهای امنیتی بودند که از سال ۲۰۱۶ کاربران فضای مجازی را در معرض خطر حملات سایبری قرار داده‌اند و موجب لو رفتن اطلاعات شخصی و محرمانه آنها شده است.
برخی دیگر از کارشناسان و تحلیلگران فعال در شرکت مک‌آفی نیز در گزارش خود خاطرنشان کرده بودند که یکی از دلایلی که بدافزارها در سال جاری میلادی رشد بیشتری خواهند کرد و حملات بدافزاری و سایبری رکورد خواهد زد، وفور گجت‌های هوشمند متصل به اینترنت خانگی همچون ساعت هوشمند و اسپیکرهای هوشمند است.

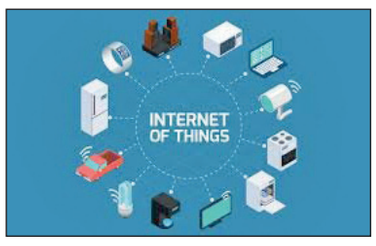

دریچه

تعداد کاربران فیس‌بوک در جهان در حال افزایش است

ایستاتیس | تازه‌ترین آمارهای منتشر شده در سه ماهه نخست سال ۲۰۱۹ میلادی، نشان می‌دهد که تعداد کاربران فیس‌بوک بر خلاف رسوایی‌های اخیر این شرکت، در طول ۱۰ سال گذشته همچنان روندی افزایشی را تجربه کرده است. خیل عظیمی از کاربران فیس‌بوک بعد از رسوایی بزرگ این غول تکنولوژی تصمیم گرفتند که بزرگ‌ترین شبکه اجتماعی در جهان را بایکوت کرده و به دلیل امنیت سایبری ضعیف و عدم محافظت از حریم شخصی کاربران به نشانه اعتراض از آن خارج شوند.
تعداد کاربران این شبکه اجتماعی بر خلاف آنکه در سال‌های اخیر به شدت تحت فشارهای سیاسی و امنیتی قرار گرفته است، همچنان رو به افزایش گزارش شده و به عقیده تحلیلگران فعال در حوزه فناوری، به نظر می‌رسد که کاربران شبکه‌های اجتماعی همچنان ترجیح می‌دهند که از امکانات و سرویس‌های فیس‌بوک استفاده کنند.
تقریباً اوایل سال جاری ۲۰۱۸ میلادی بود که شبکه اجتماعی فیس‌بوک درگیر بزرگ‌ترین رسوایی در طول تاریخ خود شد، چرا که اخبار بسیاری مبنی بر همکاری فیس‌بوک با یک موسسه تحقیقاتی به نام کمبریج آنالتیکا و افشای اطلاعات خصوصی خیل عظیمی از کاربران فیس‌بوکی منتشر شد. گزارش‌های منتشره نشان می‌داد که اطلاعات بیش از ۸۷ میلیون نفر از کاربران فیس‌بوک در این همکاری به سرقت رفته و افشا شده است. پس از آنکه وب‌سایت‌ها و رسانه‌های خبری بسیاری گزارش کردند که شبکه اجتماعی فیس‌بوک در انتشار اطلاعات شخصی و خصوصی کاربرانش دست داشته است، مردم و منتقدان بسیاری فیس‌بوک را به خیانت در امانت و همکاری با نهادهای دولتی یا تحقیقاتی متهم کردند.
این شبکه اجتماعی به سرعت آماج حملات کاربران بسیاری در سراسر جهان قرار گرفت به گونه‌ای که تعداد کثیری از شرکت‌ها و افراد معروف اقدام به بستن و غیرفعال کردن صفحات مجازی خود در فیس‌بوک کرده و استفاده از این شبکه اجتماعی را ننگی برای دنیای مجازی توصیف کرده‌اند.

رویداد

شکایت گروهی کاربران فرانسوی از گوگل

دیلی میل | یک گروه حمایت از حقوق مصرف‌کننده در فرانسه از گوگل به دلیل نقض قوانین حریم شخصی کاربران شکایت می‌کند. این گروه خواهان هزار یورو غرامت به ازای هر کاربر اندروید در فرانسه است.
یک گروه حمایت از حقوق مصرف‌کنندگان در فرانسه مشغول تنظیم شکایتی گروهی علیه گوگل است و این شرکت را متهم می‌کند قوانین مربوط به حفاظت از اطلاعات اتحادیه اروپا را نقض کرده است. گروه UFC-Que اعلام کرده هدف از این شکایت پایان دادن به سوءاستفاده از اطلاعات شخصی کاربران به خصوص در دستگاه‌های اندروید و با حساب کاربری گوگل است.
این بیانیه نشان می‌دهد این گروه سعی دارند غرامتی هزار یورویی به ازای هر کاربر از گوگل دریافت کنند. «آلن بازوت» رییس این گروه به خبرگزاری فرانسه گفت: این نخستین ادعای غرامت در فرانسه و اتحادیه اروپا است. اگر قاضی دادگاه به نفع ما رای صادر کنند احتمالاً ۲۸ میلیون کاربر اندروید در فرانسه مجاز به دریافت غرامت از گوگل هستند. به گفته بازوت تاکنون حدود ۲۰۰ نفر در این شکایت گروهی علیه گوگل شرکت کرده‌اند.
به هر حال این گروه گوگل را متهم می‌کند از موقعیت مکانی افراد سوءاستفاده می‌کند.
بازوت می‌گوید: این موضوع نقض حریم خصوصی افراد است. حتی هنگامی که کاربر از سرویس‌های گوگل استفاده نمی‌کند، موبایل او روزانه ۳۴۰ بار موقعیت مکانی را مشخص می‌کند.

ناسا پهپاد رباتیک به تایتان می‌فرستد

انگجت | جدیدترین ماموریت ناسا به نام دراگون فلای، شامل ارسال یک پهپاد رباتیک به قمر تایتان است تا با جمع‌آوری نمونه حیات میکروبی در سطح آن بررسی شود. این ماموریت ۲۰۲۶ میلادی انجام می‌شود.
ناسا ماموریت بزرگ خود برای اکتشاف در منظومه شمسی را اعلام کرد. این ماموریت Dragonfly نام گرفته و یک فضاپیما به سطح تایتان (بزرگ‌ترین قمر مشتری) ارسال می‌کند. «دراگون فلای» جدیدترین ماموریت از برنامه New Frontiers ناسا است که به دلیل ترکیبات خاص و جالب تایتان انجام می‌شود. به همین دلیل تایتان یکی از سیاره‌های کاندیدای رصد حیات میکروبی است.
قرار است «دراگون فلای» در ۲۰۲۶ میلادی به آسمان ارسال شود. البته نخست قرار بود این ماموریت در ۲۰۲۵ میلادی انجام شود. دراگون فلای در اصل یک کواد کوپتر رباتیک با ۸ پروانه است که ۹ سال پرواز می‌کند و قبل از فرود در سطح تایتان ۸۴۰ میلیون مایل را طی می‌کند.
این پهپاد طی ۲.۷ سال پروازهایی کوتاه تا ارتفاع ۵ مایلی از سطح تایتان انجام می‌دهد.
هر روز در این سیاره حدود ۱۶ روز زمین است و فضاپیمای مذکور یک روز در میان در تایتان پروازهایی کم‌ارتفاع انجام می‌دهد. این پهپاد فضایی می‌تواند با سرعت ۲۰ مایل بر ساعت حرکت و در ارتفاع ۲ مایلی سطح پرواز کند. با تکمیل این ماموریت پهپاد ۱۰۸ مایل را سفر می‌کند. مابین پروازهای کم‌ارتفاع دراگون نمونه‌هایی از سطح قمر جمع‌آوری می‌کند.

ویژگی جدید توئیتر شامل توئیت‌های ترامپ می‌شود

دیلی میل | توئیتر ویژگی جدیدی ارایه کرده که توئیت‌های خلاف قوانین این پلتفرم را با یک نوتیفیکیشن مشخص می‌کند و به کاربران هشدار می‌دهد. این ویژگی احتمالا شامل توئیت‌های دونالد ترامپ نیز می‌شود.
توئیتر ویژگی جدیدی اضافه کرده که درباره توئیت‌های شخصیت‌های مشهور در این پلتفرم که خلاف قوانین است، به کاربران هشدار می‌دهد.
برای این منظور پست‌های مذکور با نوعی نوتیفیکیشن مشخص می‌شوند. کاربر قبل از خواندن توئیت مذکور باید نوتیفیکیشن آن را باز کند و بخواند.
طی سال‌های اخیر توئیتر به دلیل گسترش نفرت پراکنی در این پلتفرم به خصوص محتوای اهانت‌آمیزی که توسط کاربران مشهور به اشتراک گذاشته می‌شود، مورد انتقاد بوده است. توئیتر در یک پست وبلاگی اعلام کرد ویژگی جدید از لحاظ فنی شامل توئیت‌هایی است که قوانین این پلتفرم را زیر پا می‌گذارند. علاوه بر آن چنین اقدامی نوعی شفافیت درباره محتوای بدی به وجود می‌آورد که در توئیتر منتشر می‌شود. این ویژگی جدید از گسترش توئیت‌های مشخص شده در پلتفرم جلوگیری می‌کند و به این ترتیب کاربران کمتری قادر به مشاهده آن خواهند بود. البته حساب‌های کاربری افرادی با حداقل ۱۰۰ هزار کاربر و تایید شده شامل این ویژگی جدید می‌شوند. همچنین توئیتر اعلام کرده این سیاست برای رهبران و کاندیداهای سیاسی نیز اجرا می‌شود. در همین راستا برخی کارشناسان اعلام کرده‌اند این ویژگی شامل توئیت‌های دونالد ترامپ رییس جمهور امریکا نیز می‌شود.

حشره رباتیکی که با نور پرواز می‌کند

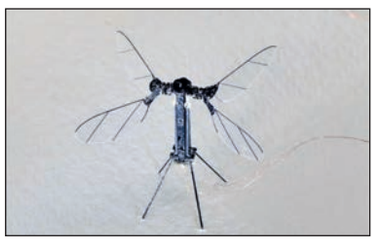

دیلی میل | محققان حشره رباتیکی به وزن ۲۵۹ میلی گرم ساختند که می‌تواند با کمک انرژی نور بال بزند. این ربات می‌تواند ۴ بال خود را با سرعت ۱۷۰ بار در ثانیه حرکت دهد. یک حشره رباتیک بسیار سبک ابداع شده که بدون نیاز به اتصال به منبع نیرو و فقط با استفاده از انرژی نور می‌تواند پرواز کند. این ربات RoboBee-X-Wing نام دارد و مجهز به ۴ بال است. ربات مذکور می‌تواند در هر ثانیه ۱۷۰ بار بال بزند. گروهی از محققان دانشگاه هاروارد این ربات را با طول بال ۳.۵ سانتی‌متر و وزن ۲۵۹ میلی گرم ابداع کرده‌اند که می‌توان از آن برای رصد محیط زیست استفاده کرد.
ربات به اندازه‌ای سبک است که می‌تواند روی برگ گیاهان فرود بیاید و در مکان‌های کوچک قابلیت مانور نیز دارد. جالب آنکه بال‌های این گجت بسیار بهتر از پروانه هلی کوپترها است اما دانشمندان نتوانسته‌اند قابلیت کنترل حشرات و پرندگان بر بال‌هایشان را در این ربات تقلید کنند. نواجفریز و همکارانش معتقدند اگر بتوان این قابلیت را در ربات ایجاد کرد عملکرد آنها بی‌سروصداتر می‌شود. به هر حال RoboBee-X-Wing با استفاده از پنل‌های خورشیدی که روی بالهایش نصب شده نیروی مورد نیاز خود را جمع‌آوری می‌کند. در کل ۶ پنل خورشیدی که هر کدام فقط ۱۰ میلی گرم وزن دارند بالای بال‌ها نصب شده‌اند. از سوی دیگر بال‌های این ربات به وسیله دو صفحه مشابه ماهیچه کنترل می‌شود که هنگام گذر ولتاژ برق از آن منقبض می‌شوند. البته پنل‌های خورشید نیازمند مقدار زیادی نور قدرتمند (معادل سه برابر قدرت نور خورشید) هستند. بنابراین این ربات هم‌اکنون قادر به پرواز در فضای باز نیست.

رصد احساسات فرد با دستبندهای هوشمند

نیواطلس | محققان دستبندهایی ابداع کرده‌اند که با توجه به «واکنش گالوانیکی پوست» هرگونه تلاطم احساسی در فرد را ردیابی می‌کنند و به او هشدار می‌دهند.
یکی از چالش‌های مقابله با افسردگی، اضطراب یا اختلال دو قطبی این واقعیت است که فرد قادر به کنترل احساسات خود نیست. اکنون یک دستبند آزمایشی جدید ابداع شده که وضعیت احساسی کاربر را به او اطلاع می‌دهد.
محققان دانشگاه لنکستر در انگلیس چند نسخه از این دستگاه را ابداع کرده‌اند که همه آنها مجهز به حسگرهای مختلفی هستند تا هرگونه تلاطم احساسی را با توجه به میزان رسانایی الکتریسیته در پوست کاربر رصد کنند. میزان رسانایی الکتریسیته در پوست به نام «واکنش گالوانیکی پوست» یا «بررسی تغییرات مقاومت الکتریکی پوست» شناخته شده است. این شاخص با توجه به میزان برانگیختگی احساس فرد متغیر است. برخی از دستبندهای ابداعی مچ دست کاربر را فشار می‌دهند تا تغییرات احساسی را به آنها هشدار دهند. برخی دیگر از آنها گرم یا داغ می‌شوند. به عنوان مثال دستبندی که با تغییرات احساسی گرم می‌شود رنگ این گجت را نیز تغییر می‌دهند.
داوطلبان برای آزمایش این فناوری، همزمان با ورزش کردن، کار کردن، محاوره، تماشای تلویزیون، خندیدن و احساس ترس این گجت را به مدت ۸ تا ۱۶ ساعت استفاده کردند. محققان پس از ۲ روز متوجه شدند شرکت‌کنندگان به شناخت بیشتری از وضعیت واکنش‌های احساسی خود رسیده‌اند.

اهمیت اطلاعات در امنیت اقتصادی کشور بالاست

ارتقای سهم اندک ایران در اقتصاد دیجیتال

گروه بنگاه‌ها | برای درک روشن از فرآیندی که اقتصاد در دنیای جدید در حال طی کردن آن است باید مفهوم اقتصاد دیجیتال و مهمتر از آن تحول دیجیتال را درک کنیم. اقتصاد دیجیتال در واقع شامل تمام فعالیت‌های اجتماعی و اقتصادی است که روی شبکه‌های مخابراتی توسط نرم افزارهای مختلف ارتباطی انجام می‌شود.

در عرصه‌های جهانی شرکت‌های پیشرو در اقتصاد دیجیتال آنهایی هستند که با ارایه یک پلتفرم دیجیتال امکان تعامل آنلاین تعداد زیادی تولیدکننده یا ارایه‌دهنده خدمات را با تعداد زیادی از مشتریان و مصرف کننده‌ها به ساده‌ترین شکل ممکن فراهم می‌کنند و از محل ارزش افزوده ایجاد شده و تسهیل ارتباط بین خریدار و فروشنده به کسب درآمد می‌پردازند. نگاهی گذرا به لیست سی شرکت ارزشمند جهان نشان می‌دهد که فعالیت اقتصادی حدودا نیمی از این شرکت‌ها از جنس اقتصاد دیجیتال است. در این لیست حتی شرکت‌هایی هم که محصولات فیزیکی تولید می‌کنند (مانند بنز و بی ام دبلیو) عملا با معرفی نسل اتومبیل‌های دیجیتالی جدید و استفاده از اپلیکیشن‌های ارتباطی برای ارایه خدمات و فروش محصولات عملا گام در همین راه گذاشته‌اند. در ایران هم حدود یک دهه است که مباحث برخاسته از اقتصاد دیجیتال اهمیت و برجستگی فراوانی پیدا کرده و بخشی از بزرگ‌ترین برندهای خدماتی و ارتباطی کشورمان با استفاده از ظرفیت‌های اقتصاد دیجیتال تلاش می‌کنند تا ارزش افزوده بیشتری را کسب کنند. این روزها فضای مجازی و همچنین داده‌ها و اطلاعات، نقش مهمی در اقتصاد دارند و نگاه‌های مختلفی درباره آنها وجود دارد. برخی اعتقاد دارند برای حفظ امنیت اقتصادی افراد جامعه و کسب و کارها، بهتر است استفاده از خدمات خارجی این حوزه، محدود شوند. در دیدگاه دیگر، ایجاد چنین محدودیت‌هایی در تضاد با تسهیل فضای کسب و کار و حذف موانع تولید تلقی می‌شود و بهتر است در چنین شرایطی با روش‌های سلبی با موضوع اقتصاد دیجیتال برخورد نشود. از هر منظری که به موضوع بنگریم نمی‌توان این واقعیت را انکار کرد که در حال حاضر بخش قابل توجهی از نیازسنجی و بازاریابی در حوزه‌های مختلف اقتصادی از طریق روش‌های مدرن ارتباطی و با استفاده از شبکه‌های اجتماعی انجام می‌شود و چنانچه اقتصاد ایران برای مواجهه با ملزومات این بخش راهبرد مناسب را از قبل نیندیشیده باشد در ادامه با مشکلات فراوانی روبه‌رو خواهد شد. بر اساس این اهمیت بنیادین است که جواد جاویدنیا، معاون دادستان کل کشور در امور فضای مجازی در جریان گفت‌وگو با رسانه‌ها از نقش این معاونت در ایجاد تعادل بین این دو مقوله می‌گوید، اینکه چگونه می‌توان در استفاده از فضای مجازی و خدمات سرویس‌های خارجی این حوزه، بین حفظ امنیت اقتصادی و رفع موانع تولید به توازن رسید؟ معاون دادستان کل کشور می‌گوید: تلگرام توانست در زمینه سلایق مردم و پوشاکی که مورد تقاضاست، اطلاعاتی جمع‌آوری کند و با استفاده از آن با چند شرکت تولید پوشاک خارجی در کشورهای همسایه وارد معامله شود و با ایجاد شراکت، بازار خوبی در کشورمان به دست آورند. جاویدنیا درباره دوگانه تهدید و تسهیل استفاده از سرویس‌های خارجی برای کسب و کارهای ایرانی گفت: این یک بحث فنی است و ما باید ببینیم چه کاری می‌توانیم انجام دهیم تا اطلاعات کسب و کارهای ما در بسترهای خارجی درز نکند و در اختیار بیگانگان قرار نگیرد. بهترین پاسخ به این صورت مساله، شبکه ملی اطلاعات است.

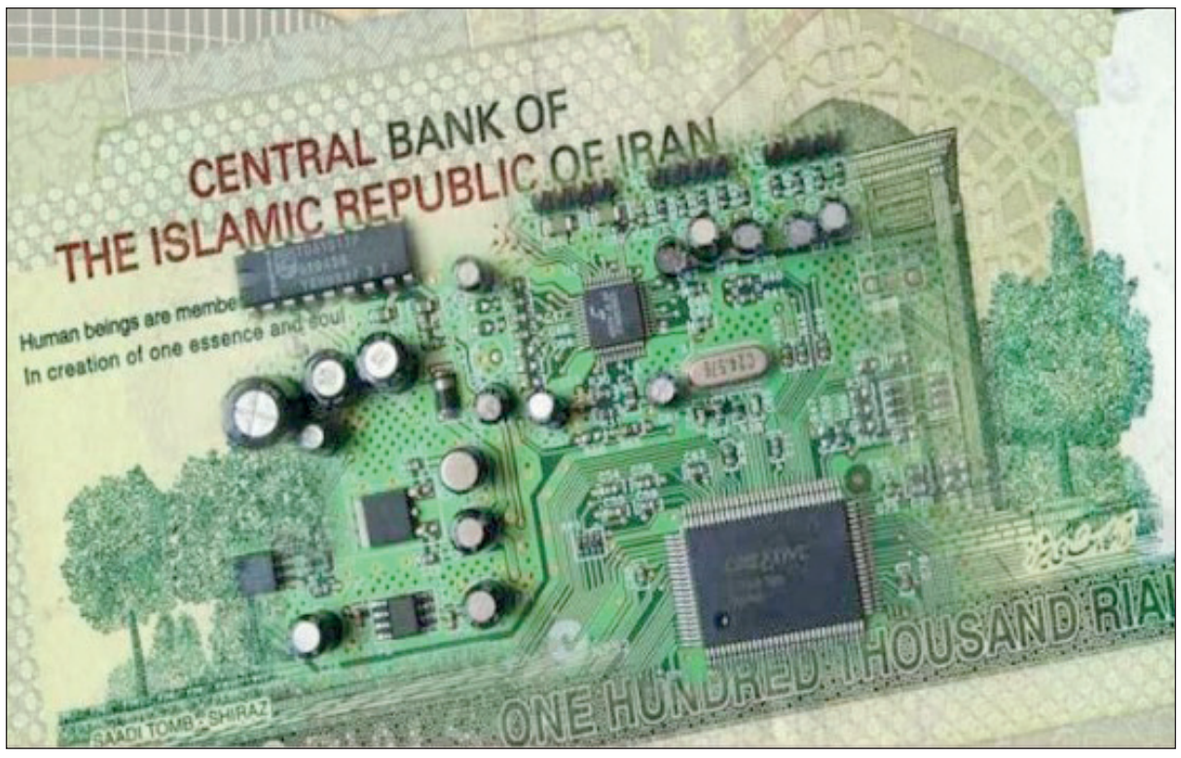

داده‌های استارتاپ‌های ایرانی را به دست رقبا ندهیم

وی درباره شبکه ملی اطلاعات و اهمیت آن در امنیت اقتصادی کشور گفت: در شبکه ملی اطلاعات گفته می‌شود که خدمات پایه و خدمات ارتباطی در تمام سطوح و لایه‌ها در فضاهایی انجام شود که تحت اختیار و حاکمیت کشور هستند، یعنی اگر بانک اطلاعاتی، جست‌وجوگر، پست الکترونیک، خدمات پرداخت و مانند اینها نیاز است، همه را خودمان ایجاد کنیم. در واقع همه اینها در قالب یک مجموعه هستند و ما حتی می‌توانیم مباحث مربوط به سیستم عامل‌ها، اعم از اندروید، ویندوز، مک و... را هم در نظر بگیریم. وی ادامه داد: اگر در هر یک از این موارد نقص داشته باشیم، امنیت اقتصادی به‌طور کامل برای کشورمان محقق نخواهد شد و اطلاعات فعالان اقتصادی و مردم، از این نظر که چه نیازمندی‌هایی دارند، در اختیار سایرین قرار می‌گیرد. این اطلاعات می‌تواند بخشی از داده‌های مشتریان یک استارتاپ خاص یا شرکت خاص باشد که در این زمینه فعالیت دارد و از این نظر، اهمیت پیدا می‌کند که استارتاپ یا شرکت ایرانی می‌خواهد با نمونه خارجی رقابت کند و بخش دیگر اهمیت موضوع آنجایی است که اطلاعات و سلایق مردم می‌تواند به کلیت اقتصاد کشور کمک کند.

فضای مجازی باید در خدمت تولید داخلی باشد

جاویدنیا در ادامه، نمونه‌ای از استفاده شرکت‌های خارجی از اطلاعات کاربران در رقابت با تولیدکنندگان داخلی را یادآوری کرد و گفت: همان‌طور که شنیده شد، تلگرام توانست در زمینه سلایق مردم و پوشاکی که مورد تقاضاست، اطلاعاتی جمع‌آوری کند و با استفاده از آن با چند شرکت تولید پوشاک خارجی در کشورهای همسایه وارد معامله شود و با ایجاد شراکت، بازار خوبی در کشورمان به دست آورند. در تمام این موارد، بهترین پاسخی که برای ایجاد تعادل مورد نظر وجود دارد، شبکه ملی اطلاعات است که اجرای کامل آن می‌تواند حفاظت و صیانت از فعالان اقتصادی و مردم را به دنبال داشته باشد.

معاون امور فضای مجازی دادستان کل کشور در پاسخ به انتقادهای مطرح شده درباره ایجاد دوباره فضاها، ابزارها و خدماتی که پیش از این در دنیا ایجاد شده، گفت: بسیاری از کشورها در این زمینه به دنبال استقلال هستند و برای داده‌های خود ارزش قائلند؛ حتی برخی حرکت در این مسیر را نیز آغاز کردند. بحث شبکه ملی اطلاعات در ایران حداقل نسبت به سایر کشورهای منطقه، زودتر آغاز شده بود، اما کشورهایی مثل چین و روسیه آن را با قدرت بیشتری پیش بردند. وی ادامه داد: تعبیری که کسب و کارها درباره فضای مجازی چین به کار می‌برند این است که فضای مجازی چین، فضای کسب و کار است یعنی فضایی است که کسب و کار داخلی می‌تواند در آن پا بگیرد و به تعبیری، نیازمندی‌های خودش را داشته باشد و مردم هم از آن استفاده می‌کنند و نیازمندی‌هایشان را مرتفع می‌کنند. در این فضا شرکت‌های خارجی هیچ مزیتی نسبت به شرکت‌های داخلی‌ها ندارند و بلکه سخت‌گیری‌ها نسبت به شرکت‌های خارجی بیشتر است.

جاویدنیا با اشاره به وضعیت ایران در این زمینه گفت: در کشور ما شرایط کاملاً برعکس است، یعنی ما تمام تلاش خود را روی لایه ارتباطی و رساندن اینترنت پرسرعت به دورافتاده‌ترین نقاط کشور گذاشتیم. البته این کار خوبی است و آن را نفی نمی‌کنیم، اما در عمل، بستر کسب درآمد در فضای مجازی را برای کشورهای بیگانه، بدون کمترین ایجاد اشتغال و پرداخت مالیات ایجاد کرده‌ایم.

جاویدنیا درباره تأثیر شبکه ملی اطلاعات بر اقتصاد کشور گفت: ما برای شبکه ملی اطلاعات طراحی داریم و سند تبیین الزامات که توسط شورای عالی فضای مجازی تدوین شده، بسیاری از الزامات صریحاً در آنجا ذکر شده است. باید از تجربه سایر کشورها هم در این زمینه استفاده کنیم و سهم خود را از اقتصاد دیجیتال ابتدا در کشور خودمان و بعد از این در دنیا، به دست آوریم که در دستیابی به این هدف با وجود توانایی‌هایی کشور و دانش جوانان ایرانی، موفق خواهیم بود.

با تاکید بر رعایت اصول حرفه‌ای توسط برخی رسانه‌ها عنوان شد

شفافیت محور اصلی صورت‌های مالی سال ۹۷ ایران خودرو

شرکت ایران خودرو در اطلاعیه‌ای ضمن تاکید بر رعایت اصول حرفه‌ای در انتشار اخبار، درباره اطلاعات مجعول منتشر شده در خصوص اطلاعات مندرج در سیستم کدال مربوط به سال ۹۷ این شرکت توسط برخی رسانه‌ها توضیح داد.

به گزارش تعادل به نقل از ایکوپرس، برخی رسانه‌ها در اقدامی غیر کارشناسی با مبنا قراردادن برخی قیمت‌های عملیاتی انتهای سال ۹۷ و ابتدای سال ۹۸ و مقایسه آنها با مبالغ فروش مندرج در سیستم کدال عنوان کرده‌اند که ایران خودرو قیمت‌های فروش خود را کمتر از اعداد واقعی بیان کرده و از این راه زیان کاذب شناسایی کرده است.

بر مبنای این گزارش، ایران خودرو تاکید کرده، فروش محصولات صرفا بر پایه بخش نامه‌های صادره و شرایط مندرج در بخشنامه‌ها شامل پیش پرداخت، عوارض قانونی، سود مشارکت و... است و تمامی فاکتورهای صادره نیز مبتنی بر بخشنامه‌های مرتبط فروش صادر می‌شود.

به عنوان مثال در آذر ماه ۹۷، بهای کارخانه‌ای وانت آریسان ۲۹ میلیون و ۴۰۰ هزار تومان بوده که این مبلغ به عنوان مبلغ فروش در اسناد حسابداری ثبت شده است، همین اتفاق در مورد قیمت سایر محصولات نظیر دنا با بهای کارخانه‌ای ۳۷ میلیون و ۷۰۰ هزار تومان، دنا پلاس ۴۳ میلیون و ۲۰۰ هزار تومان، رانا ۳۶ میلیون و ۲۰۰ هزار تومان، تندر دستی ۳۵ میلیون و ۲۰۰ هزار تومان و تندر پلاس اتوماتیک با ۴۴ میلیون و ۶۰۰ هزار تومان و... نیز صدق می‌کند. لازم به توضیح است، مبلغ نهایی فاکتور فروش بعد از افزودن هزینه‌های بیمه، عوارض قانونی و مالیات بر ارزش افزوده و کاستن سود مشارکت و جرایم تاخیر در فاکتورها تعیین شده که به جز مبلغ بهای کارخانه‌ای سایر مبالغ به هیچ‌وجه متعلق به ایران خودرو نبوده و با رعایت قوانین مربوط به سازمان‌های ذی‌ربط پرداخت می‌شود.

در این اطلاعیه تاکید شده است، با توجه به حساسیت بازار خودرو، تمامی فاکتورهای صادر شده توسط واحد فروش ایران خودرو تحت نظارت و پایش مستمر و دایم سازمان‌های نظارتی قرار دارد.

از سویی دیگر، تمامی اسناد موجود در امور حسابداری شرکت توسط سازمان حسابرسی که زیرمجموعه وزارت امور اقتصادی و دارایی است مورد حسابرسی دقیق قرار می‌گیرد و چون مبلغ فروش مهم‌ترین پارامتر در نظام عملکردی شرکت‌هاست، میزان پایش و بررسی فاکتورهای فروش توسط حسابرسان سازمان حسابرسی در بالاترین سطح ممکن انجام می‌شود. این اطلاعیه تصریح کرده با توجه به اینکه شرکت ایران خودرو جزو شرکت‌های بورسی موثر بر بازار سهام ایران است، تمامی اطلاعات مندرج در سامانه کدال توسط واحد نظارت بورس مورد پایش و تطبیق با صورت‌های مالی حسابرسی شده قرار گرفته و در نتیجه امکان درج اطلاعات خارج از ضوابط قانونی وجود ندارد. با توجه به عمق و میزان نظارت بر عملیات فروش محصولات تولیدی شرکت ایران خودرو و صحه‌گذاری توسط سازمان‌های ناظر بر عملکرد شرکت، امکان انحرافی که در برخی رسانه‌ها عنوان شده وجود ندارد.

معاون اقتصادی شهردار مشهد مطرح کرد

تبدیل مشهد به یکی از اولویت‌های بررسی اقتصادی کشورهای همسایه

جریان نقدینگی در شهر یکی از ویژگی‌های منحصر به فرد شهر مشهد است که آن را از دیگر شهرهای کشور متمایز ساخته است. مکانیسمی که شمایل منحصر به فردی را به این شهر بخشیده است و مشهد را جدای از سایر ویژگی‌هایش به عنوان یک شهر خاص در حوزه‌های اقتصادی و تجاری معرفی کرده است.

به گزارش روابط عمومی معاونت اقتصادی شهرداری مشهد، اژدری در دیدار با هیات تجاری و فنی کشور ترکیه با مدیران اقتصادی شهرداری مشهد عنوان کرد: شهر مشهد جزو معدود شهرهایی است که در شعاع ۱۰۰۰ کیلومتری آن هیچ نقطه تمرکز ثروتی وجود ندارد، از سوی دیگر مناسبت‌های شمسی و قمری در این شهر از رویدادهای گردشگری قابل توجهی بهره مند است. در حال حاضر شهر مشهد روزانه میزبان بیش از ۱ هزار توریست است همچنین در یک نگاه اجمالی شاهد ساخت و سازهای بزرگی در این شهر هستیم، امری که به واسطه آن فرصت بزرگی برای توسعه شهر ایجاد شده است. وی افزود: با توجه به سیاست شهردار مشهد مبنی بر ایجاد بستر مناسب برای اقتصاد پر رونق شهری، ما از همکاری شرکت‌های معتبر دنیا استقبال می‌کنیم، با وجود تحریم‌ها، شهر مشهد اقتصاد پر رونقی دارد و در جذب گردشگر و عرصه ساخت و ساز موفق است. معاون اقتصادی شهردار مشهد جریان نقدینگی پر رونق در شهر را یکی از ویژگی‌های منحصر به فرد شهر مشهد دانست که آن را از دیگر شهرهای کشور متمایز ساخته است و تصریح کرد: امری که مشهد را جز شهرهای پیشتاز در اقتصاد غیر صنعت کرده است، جریان زنده نقدینگی در شهر است، به صورت مشخص انتظار ما از نماینده کشور ترکیه تنها همکاری در زمینه کنسرسیوم عملیات نیست و نگاه ما همکاری گسترده‌تر و فاینانس است، در حال حاضر شهرداری مشهد به نوبه خود در حال ساخت و بهره‌برداری از پروژه‌هایی با میلیاردها اعتبار است و برنامه‌های گسترده‌ای در زمینه گردشگری دارد، مشهد یکی از ارزان‌ترین شهرها برای گردشگری سلامت و مذهبی است. وی افزود: حضور سرمایه‌گذاران خارجی و بازدید از پروژه‌های شهری یکی از اتفاقات مهم برای پیشرفت هر شهر است، خوشحالیم که شهر مشهد یکی از اولویت‌های بررسی اقتصادی کشورهای همسایه است، امیدواریم روابط سیاسی و اقتصادی گسترده ایران و ترکیه، در حوزه سرمایه‌گذاری و مشارکت در پروژه‌های شهری نیز پررنگ‌تر شود، در حال حاضر ۳ پروژه بزرگ اقتصادی در مناطق کم برخوردار شهر در حال انجام است.

شهری برای فرصت‌های اقتصادی بیشتر

اژدری با اشاره به اینکه تبدیل شهر مشهد به منطقه فرصت‌های اقتصادی یکی از اهداف مدیریت شهری است و تقویت جایگاه مشهد به عنوان گزینه جذاب سرمایه‌گذاری سیاست راهبردی است، گفت: هدف ما این است که مشهد یکی از گزینه‌های اقتصادی در کشور باشد، شهرداری مشهد هماهنگی خوبی با نهادهای دیگر چون آستان قدس و استانداری دارد، به‌طوری که همکاری این سه نهاد در این دوره نسبت به دوره‌های گذشته کم‌نظیر بوده است. وی افزود: ما آمادگی کامل برای همکاری با سرمایه‌گذاران خصوصی، شرکت‌ها و دولت ترکیه را با این تعهد که سهولت در امر اخذ مجوزهای پروژه‌های اقتصادی را تحقق بخشیم، داریم، همچنین شهرداری مشهد بیش از ۱۰۰ فرصت اقتصادی در شهر مشهد را شناسایی کرده است، البته آنچه به سرمایه‌گذاران کمک می‌کند تا در رقابت برای حضور اقتصادی در شهر مشهد از رقیبان خود پیشی بگیرند، استفاده از ترکیب توان عملیاتی و توان تامین مالی است، اتفاقی که کشور چین را متمایز ساخته است. اژدری در پایان خاطرنشان کرد: شهردار مشهد سیاست دیپلماسی شهری را دنبال می‌کند و یکی از اعضای فعال مرکز بین‌المللی مترو پلیس است. با توجه به اینکه قوانین سرمایه‌گذاری ساده شده است، ما آمادگی لازم برای تفاهمنامه و اجرای آن تا پایان سال را داریم. در شهر مشهد هم شورای شهر مشهد توجه بسزایی به موضوع اقتصادی شهر دارند و ما به عنوان نماینده شهرداری مشهد برای پیشبرد کار همکاری همه جانبه را خواهیم داشت. ما به تبعیت از سیاست رسمی کشور همکاری با کشورهای مسلمان و همسایه در منطقه را در اولویت قرار داده‌ایم.

چهره‌های استانی

گازرسانی به ۵۳ روستای آلاشت تا پایان سال ۹۸

مازندران | تحقق پروژه گازرسانی به شهر آلاشت، رویایی برای ساکنان آن بود و گمان نمی‌کردند گاز تا این ارتفاع و به منطقه آلاشت برسد، اما امروز با همت و تلاش شبانه‌روزی، این کار سخت به انجام رسیده است. جعفر احمدپور مدیرعامل شرکت گاز استان مازندران، در آیین افتتاح پروژه گازرسانی به شهر آلاشت و هفت روستای همجوار آن با بیان این مطلب اظهار داشت: امروز به شهر آلاشت و هفت روستای آن با اعتبار ۲۳ میلیارد تومان به طول ۵۹ کیلومتر گازرسانی می‌شود که این طرح با گازرسانی ۵۹۰ کیلومتر شبکه درون‌شهری برابری می‌کند. وی ادامه داد: تا پایان امسال ۵۳ روستای منطقه آلاشت با اعتبار ۸۱ میلیارد تومان گازرسانی خواهد شد، همچنین سرانه نصب هر علمک در آلاشت و روستاهای آن ۱۲ میلیون و ۳۰۰ هزار تومان است. احمدپور با بیان اینکه مجوز این هزینه در زمانی صادر شد که هزینه اقتصادی نصب علمک تنها ۶ میلیون تومان بود و صدور این مجوز نشان‌دهنده تدبیر و آینده‌نگری وزیر نفت است، تصریح کرد: اکنون هزار علمک گاز در این منطقه نصب می‌شود و با تکمیل گازرسانی به سراسر منطقه، بیش از ۶ هزار خانوار از نعمت گاز بهره‌مند می‌شوند.

اوافزود: سرمایه‌گذاری و هزینه زیادی برای این پروژه صرف شد؛ چراکه نظام دوست داشت تا برای مردم خود حتی در نقاط دوردست آسایش و آرامش به ارمغان آورد.

وی با اشاره به عزم این شرکت در گازرسانی به روستاهای بالای ۲۰ خانوار، ایجاد زیرساخت و بستر مناسب در نقاط کمتر توسعه یافته به منظور ایجاد مهاجرت معکوس را یکی دیگر از اهداف این امر دانست و خاطرنشان کرد: این منطقه استعداد خوبی در گردشگرپذیری دارد و گازرسانی می‌تواند کمک کار این امر باشد.

مراقب آسیب‌های اجتماعی زیر پوست شهر باشیم

یزد | مدیرکل دفتر امور اجتماعی و فرهنگی استانداری یزد از سیاست‌گذاران، تصمیم‌گیران، نهادهای مردمی و فعالان اجتماعی، فرهنگی و سیاسی خواست تا بیشتر مراقب آسیب‌های اجتماعی زیر پوست شهر و استان باشند. «فخرالسادات خامسی هامانه» در جلسه هم‌اندیشی سند تحول سلامت روان استان به بیان مشکلات در حوزه شناسایی آسیب‌های اجتماعی استان پرداخت و اظهار کرد: مشکل ما در این خصوص در دو بخش امنیتی و محرمانگی اطلاعات و دیگر، متفاوت بودن آمارهای بخش‌های مختلف حوزه آسیب‌های اجتماعی است. وی افزود: استان یزد در مقایسه با دیگر استان‌ها در حوزه حاشیه‌نشینی، سومین استان مهاجرپذیر کشور است. مدیرکل امور اجتماعی و فرهنگی استانداری یزد گفت: در آسیب طلاق و اعتیاد هرچند جزو ۱۰ استان نخست کشور نیستیم اما توجه به نرخ رشد این دو آسیب در استان، ضروری است. خامسی هامانه تصریح کرد: در کنار این چند آسیب اولویت‌دار، باید به وجود یا رشد مشکلات و جرایم دیگری چون سرقت، نزاع فردی و جمعی، خودکشی، مصرف مشروبات الکلی، کودک‌آزاری، همسرآزاری و... در جامعه توجه کرد و با توجه به شرایط کمی و کیفی و نرخ رشد هر یک، برنامه‌هایی کوتاه‌مدت و بلندمدت تدوین و اجرایی کرد. وی ادامه داد: خوشبختانه نهادهای اجتماعی استان در سال‌های اخیر، به نسبت بسیاری از استان‌ها، برنامه‌ریزی‌های موفقی در حوزه کنترل و کاهش برخی آسیب‌ها مانند طلاق داشته‌اند. مدیرکل امور اجتماعی و فرهنگی استانداری اظهار کرد: نظر من این است تا زمانی که همه آحاد جامعه درگیر ماجرای آسیب‌های اجتماعی نیستند، مساله‌های اجتماعی حل نمی‌شود و تا زمانی که دیالوگ‌ها و دغدغه‌ها یکی نشود و از سیاست‌گذاران و مسوولان تا آحاد جامعه درگیر، دغدغه‌مند، حساس و مسوول در این موضوعات نشوند، رفع معضلات و توسعه اجتماعی محقق نمی‌شود.

اخبار شهرستان‌ها

برخی روستاهای دهلران در گرمای ۵۴ درجه آب ندارند

ایلام | امام جمعه دهلران گفت: برخی روستاهای شهرستان دهلران در گرمای ۵۴ درجه آب ندارند.

حجت‌الاسلام سیدمحسن موسوی دیروز در جمع مردم دهلران اظهار داشت: از مسوولان کشوری و استانی می‌خواهیم که به وضعیت شهرستان مرزی و گرمسیر دهلران که به عنوان گرم‌ترین شهر کشور معرفی می‌شود، رسیدگی فوری کند.

وی بیان داشت: ارایه تسهیلات و امکانات خدماتی و رفاهی به مردم، توجه به زیرساخت‌های آب و برق و رفع مشکلات آنان از کمترین انتظارات مردم گرمسیر و مرزی دهلران در این هوای سوزان است.

امام جمعه دهلران عنوان کرد: اماکن عمومی مثل مساجد، حسینیه‌ها، سالن‌های ورزشی و... در این هوای بسیار گرم فاقد وسایل سرمایشی هستند و باید مورد توجه قرار گیرند.

وی با اشاره به حمله ملخ‌ها و وقوع آتش سوزی‌های پی در پی در شهرستان دهلران، از مسوولان مربوطه - شرکت‌های منطقه و ستاد بحران خواست که امکانات و تجهیزات خود را جهت مقابله با حوادث در اختیار ستاد بحران شهرستان قرار دهند.

راه‌اندازی فاز نخست پایانه صادرات نفتی جاسک در سال ۹۹

بندرعباس | استاندار هرمزگان آخرین وضعیت و روند احداث این طرح بزرگ و راهبردی را مورد بررسی قرار داد. استاندار هرمزگان در حاشیه بازدید از پروژه پایانه صادرات نفت در شهرستان جاسک اظهار کرد: احداث پایانه صادرات نفت در شهرستان جاسک یکی از مهم‌ترین و بزرگ‌ترین پروژه‌ها در قالب طرح توسعه سواحل مکران محسوب می‌شود که هدف‌گذاری آن ایجاد ظرفیت صادرات ۱۰ میلیون بشکه نفت در این پایانه است.

وی ادامه داد: این پروژه با استفاده از توانمندی شرکت‌های داخلی آغاز شده و در حال حاضر دو شرکت در آن فعال هستند. استاندار هرمزگان افزود: بر اساس برنامه‌ریزی صورت گرفته، قرار است تا پایان سال ۹۹ فاز نخست این پروژه با ظرفیت صادرات ۲ میلیون بشکه نفت راه‌اندازی شود. وی گفت: در این طرح مهم و راهبردی، خطوط انتقال نفت و مخازن بزرگ احداث خواهد شد و بالغ بر دو و نیم میلیون دلار برای راه‌اندازی آن سرمایه‌گذاری شده است.

طرح آمارگیری از گردشگران ملی در استان یزد اجرا می‌شود

یزد | معاون آمار و اطلاعات سازمان مدیریت و برنامه‌ریزی استان یزد از اجرای طرح آمارگیری از گردشگران ملی در تیرماه سال جاری در استان خبر داد. «محمد حمید فخرالدین» گفت: در این طرح آمار و اطلاعات مربوط به سفرهای فصل بهار خانوارها جمع‌آوری خواهد شد. وی افزود: در این طرح ماموران آمارگیر با مراجعه به خانوارهای نمونه، اطلاعات تفصیلی مورد نظر را در قالب پرسشنامه جمع‌آوری خواهند کرد. فخرالدین خاطرنشان کرد: این طرح با هدف جمع‌آوری آمار و اطلاعات فعالیت‌های گردشگری خانوار از قبیل تعداد سفر، مقصد، نوع سفر، هدف سفر، شیوه سفر، نوع وسیله مورد استفاده، محل اقامت، نفر شب اقامت، هزینه‌های سفر و همچنین ویژگی‌های اجتماعی اعضای خانوار مانند سن، جنس، وضع سواد، مدرک تحصیلی، وضع فعالیت و وضع اشتغال انجام می‌شود.

اصفهان در یک قدمی دریافت نشان شهر دوستدار کودک است

اصفهان | شهردار اصفهان گفت: تفاهمنامه‌ای در شورای وزارت کشور با یونیسف امضا شد که بر اساس آن باید از سوی یونیسف اعتبار ویژه شهر دوستدار کودک به اصفهان تخصیص می‌یافت که این تعهد تاکنون اجرایی نشده است. قدرت‌الله نوروزی در دیدار رییس اداره سازمان‌ها و مجامع بین‌المللی مرکز اطلاع‌رسانی و امور بین‌الملل وزارت کشور با اشاره به اینکه اهتمام شهرداری برای پیوستن اصفهان به شبکه شهرهای دوستدار کودک در قالب برنامه برای همه بخش‌ها تعریف شده است، اظهار کرد: در همین راستا همه شهرداران مناطق ۱۵ گانه شهرداری اصفهان، مکلف به تدوین یک برنامه مرتبط با شهر دوستدار کودک در مناطق خود شده‌اند. شهردار اصفهان به احداث مجموعه‌ای مرتبط با تفریح و آموزش کودکان در پارک قلمستان شهر اصفهان به عنوان بزرگ‌ترین خانه کودک اصفهان اشاره کرد و افزود: در کنار خانه هنرمندان هم مکان ویژه کودکان در نظر گرفته شده است.

تبدیل قزوین به مقصد گردشگری

قزوین | مدیرکل دفتر جذب و حمایت از سرمایه‌گذاری استانداری قزوین گفت: توسعه گردشگری و تبدیل قزوین به مقصد این صنعت، نیازمند ایجاد زیرساخت‌ها و تشویق سرمایه‌گذاران است. مرتضی علیخانی در جلسه بررسی هتل‌های چهار و پنج ستاره استان که با حضور سرمایه‌گذاران در استانداری قزوین برگزار شد، افزود: برای پیشبرد گردشگری در استان نیاز به تقویت زیرساخت‌ها جدی است و باید دستگاه‌های مجری و متولی وظیفه خود را در این زمینه به خوبی ایفا کنند.

وی گفت: استان قزوین با بیش از هزار و ۳۰۰ اثر میراث فرهنگی و آثار تاریخی و مناظر طبیعی به عنوان دروازه غرب و شمال غرب کشور سالانه بیش از میلیون‌ها مسافر و گردشگر را پذیرا بوده اما به دلیل نداشتن زیرساخت‌ها مدت زمان ماندگاری و توقف گردشگران به زمان بسیار اندکی کاهش یافته است.

محیط‌زیستی‌ها بر خسارت مالچ‌پاشی برای طبیعت تاکید می‌کنند اما مالچ نفتی همچنان قربانی می‌گیرد

داغ مالچ بر تن خاک خوزستان

مقابله با ریزگرد، بهانه چندین سال‌های شده برای آنکه خاک خوزستان از مالچ نفتی زخم خورده و پوشش گیاهی و جانوری آن سوخته و خاکستر شود. زمستان سال ۹۵، پس از مصوب شدن طرح مقابله با ریزگردها از طریق مالچ‌پاشی، عملیات اجرایی آن آغاز شد و از همان ابتدا هم با اعتراض کارشناسان محیط‌زیست همراه بود. اما نزدیک به یک سال بعد، هزمان با آغاز عملیات اجرایی تثبیت ۱۰ هزار هکتار از شن‌زارهای غرب خوزستان از طریق مالچ‌پاشی، اعتراض فعالان محیط‌زیست نسبت به آسیب‌های فراوان این روش سنتی و منسوخ به خاک و پوشش گیاهی و جانوری خوزستان، شدت گرفت اما مسوولان منابع طبیعی استان خوزستان در پاسخ به این اعتراض‌ها بارها اعلام کردند اگر بودجه کافی به طرح مالچ‌پاشی اختصاص داده شود، تا ۲۰ هزار هکتار هم قابل گسترش است چرا که تجربه پنج دهه مالچ‌پاشی هیچ نشانی از آسیب به محیط‌زیست را نشان نمی‌دهد اما چندی پیش به دنبال انتشار ویدئویی از آسیب به جانوران این استان بر اثر مالچ‌پاشی، بعد از حدود دو سال از اعتراض فعالان محیط‌زیست سرانجام سازمان حفاظت محیط‌زیست کشور، نسبت به این موضوع واکنش نشان داده و وعده پیگیری جدی موضوع را داده است. این وضعیت در حالی بوده که به گفته کارشناسان محیط‌زیست، شن‌زارهای خوزستان، بخشی از طبیعت این منطقه است و نمی‌توان آن را به عنوان کانون گرد و غبار تلقی کرد و در صورت محرز شدن نقش شن‌زارها به عنوان کانون ریزگرد، تثبیت شن و ماسه باید از طریق راه‌های سازگار با محیط‌زیست مانند گسترش و تثبیت پوشش گیاهی انجام شود، نه مالچ‌های نفتی که از نظر اقتصادی پر هزینه بوده و علاوه بر آن عامل بروز بیماری‌های تنفسی و سرطان است.

شن‌زارها طبیعت خوزستان است نه عامل ریزگرد

کارشناسان محیط‌زیست بر این باورند که از بین رفتن تالاب‌ها، خشکسالی و کم‌آبی دلیل اصلی شکل‌گیری ریزگردهاست اما باور غلطی میان مسوولان وجود دارد که تپه‌های ماسه‌ای را عامل شکل‌گیری ریزگردها عنوان می‌کنند و استفاده از مالچ را هم راهکاری برای مهار ریزگردها می‌دانند، در حالی که کارشناسان نظر دیگری دارند. محمد کریمی، کارشناس خاک و فعال محیط‌زیست درباره این موضوع به «تعادل» گفت: نقش تپه‌های ماسه‌ای در ایجاد ریزگرد خیلی کم است. اندازه ذرات تپه‌های ماسه‌ای به گونه‌ای است که بیشتر به شکل غلتیدن و خزش با جریان‌های باد جابه‌جا می‌شوند و حالت تعلیق ندارند. ذرات ماسه درشت هستند و با یک باد حدودا ۷ متر بر ثانیه جابه‌جا می‌شوند. اما ذرات گرد و غبار به شکل معلق با سرعت‌های کمتر از مقدار فوق نسبت به جریان هوا جابه‌جا می‌شوند. ابعاد ذرات گرد و غبار در حد چند میکرون است و با سیال هوا به راحتی هزاران کیلومتر جابه‌جا می‌شوند. اما تپه‌های ماسه‌ای در صورتی که تثبیت نشوند؛ آثار مخربی چون دفن کردن روستاها، آسیب به خط آهن، آسیب به تاسیسات و... دارند اما باید توجه کرد که این ماسه‌ها هم باید توسط بادشکن و کاشت درخت مهار شوند نه مالچ نفتی که بطور کلی خاک را از بین می‌برد. او افزود: راهکار مقابله با ریزگردهای خوزستان جلوگیری از انتقال آب سرشاخه‌های رودهای خوزستان و جلوگیری از سدسازی‌های افراطی برقابی است، نه مالچ‌پاشی ماسه‌زارهایی که اصلا کانون ریزگرد نیستند. مالچ‌پاشی باعث از بین رفتن علوفه و گیاهان منطقه و به دنبال آن نابودی تنوع زیستی می‌شود و فاجعه است؛ تا کی قرار است نسخه‌های غلط برای طبیعت خوزستان پیچیده شود و اندک ذخایر حیات وحش را عمدا نابود کرد؟ کریمی بیان کرد: آهوان خوزستان در لیست سرخ جهانی هستند، یعنی در معرض خطر انقراض هستند اما به جای آنکه شرایط را برای بقای آنها فراهم کنیم و در شرایطی که انتظار داشتیم چرای دام هم در مناطق زیستگاه اینگونه ارزشمند در فکه و می‌شداغ برای دام‌های اهلی ممنوع شود اما شاهد مالچ‌پاشی هم هستیم که اندک علوفه منطقه را نیز نابود می‌کند و باعث نابودی تنوع زیستی خزندگان و پستانداران و حتی پرندگان منطقه می‌شود؛ وقتی علف نابود شود آهوان آسیب می‌بینند؛ خاک آسیب می‌بیند و خزندگان نابود می‌شود؛ خزندگان که نابود شوند پستانداران و پرندگان مانند عقاب مارخوار که از خزندگان تغذیه می‌کنند آسیب می‌بینند.

واکنش محیط‌زیست بعد از چند سال سکوت

اظهارات کریمی درباره آسیب‌های مالچ‌پاشی به محیط‌زیست در حالی است که پیش از این اداره کل منابع طبیعی خوزستان با صدور بیانیه‌ای اعلام کرده بود، تجربه پنج دهه مالچ‌پاشی حکایت از آن دارد که این راهکار، آسیبی به محیط‌زیست وارد نمی‌کند. در بخشی از این بیانیه آمده است: «ادعای نابودی طبیعت با اجرای مالچ‌پاشی بدون ارایه ادله علمی و میدانی و صرفاً به‌صورت احساسی بیان شده و تاکنون هیچ دلیل علمی و میدانی ارایه نشده است ولی بر اساس پژوهش‌های علمی و آکادمیک و میدانی چندساله گذشته توسط معتبرترین موسسات تحقیقاتی، مالچ نفتی موثرترین ماده شناخته شده جهت تثبیت شن‌های روان و تبدیل آن به جنگل‌های سرسبز است و طی پنجاه سال گذشته هیچ گزارشی از آثار زیان بار کاربرد مالچ نفتی توسط مدعیان و حتی سازمان محیط زیست کشور به عنوان متولی حفاظت از محیط زیست کشور ارایه نشده است. اداره کل منابع طبیعی معتقد است که سازمان حفاظت از محیط زیست تاکنون هیچگونه اعتراض خاصی به مالچ‌پاشی نفتی که مبنای علمی و حقیقی داشته باشد، نکرده است.»

اما چندی پیش با انتشار تصاویری از تلفات تعدادی از گونه‌های حیات وحش بر اثر مالچ‌پاشی در منطقه‌ای در بُستان استان خوزستان، معاون محیط زیست انسانی سازمان حفاظت محیط زیست نسبت به این موضوع واکنش نشان داده و وعده پیگیری جدی این موضوع را داد. مسعود تجریشی درباره این موضوع به ایسنا گفت: نباید به دلیل انبوه مالچ تولیدی در کشور و قیمت ارزان آن، نهادها به سمت استفاده از آن برای کنترل گرد و غبار حرکت کنند. این روال اصلاً به صلاح نیست. به ستاد مقابله با گرد و غبار هم تاکید کرده‌ام که در سال جاری برای بودجه‌هایی که قرار است برای مالچ‌پاشی صرف شود، نهایت نظارت اعمال شود. مالچ در دنیا به عنوان یک کالای گران قیمت محسوب می‌شود و اگر برای استفاده از آن برنامه‌ریزی اصولی داشته باشیم می‌تواند ارزش اقتصادی بالایی داشته باشد.

او با تاکید بر اینکه مالچ‌پاشی تنها باید در نقاطی که شن روان وجود دارد، انجام شود، افزود: در شرایط حاضر شن روان در مناطق محدودی از کشور وجود دارد. برای مثال بر اساس گزارش‌های سال گذشته، در خوزستان تنها در منطقه‌ای حدود ۴۰۰۰ هکتاری سوسنگرد شن روان وجود دارد که ضمن رعایت اصول کارشناسی، می‌توان برای کنترل غبارخیزی در مناطق محدود از مالچ استفاده کرد. تاکید اداره کل منابع طبیعی استان خوزستان به سکوت مسوولان سازمان حفاظت محیط‌زیست در حالی است که علاوه بر صحبت‌های روز گذشته تجریشی، چندی پیش حمیدظهرابی، معاون محیط‌زیست طبیعی سازمان حفاظت محیط‌زیست کشور هم نسبت به مالچ‌پاشی‌های غیراستاندارد واکنش نشان داده و بیان کرد: عملیات مالچ‌پاشی با هدف مقابله با گرد و غبار صرفاً باید کانون‌های اصلی گرد و غبار و در مناطق فاقد پوشش گیاهی طبیعی انجام شود. او افزود: اخیرا گزارش‌های زیادی درباره نحوه مالچ‌پاشی در استان خوزستان به دست ما رسیده که حکایت از کم دقتی در این عملیات به ویژه در انتخاب محل‌های تثبیت چشمه‌های گرد و غبار با وجود تمام حساسیت‌های سازمان جنگل‌ها و مراتع کشور دارد. بر اساس این گزارش‌ها، برخی شن‌زارها که زیستگاه‌های گونه‌های جانوری بوده که فاصله زیادی با سکونتگاه‌های انسانی و زمین‌های کشاورزی دارند، مالچ‌پاشی شده‌اند و از طرفی برخی مناطق دیگر که بطور طبیعی شن‌زار هستند و دارای پوشش گیاهی مناسبی بوده‌اند و محل تولید گرد و غبار محسوب نمی‌شوند نیز تحت عملیات مالچ‌پاشی قرار گرفته‌اند که به نظر می‌رسد نیازی به اجرای عملیات تثبیت ندارند. لذا ضرورت دارد سازمان جنگل‌ها و مراتع موضوع را بررسی و اصلاح کنند.

اخبار

پزشکان متخصص مناطق محروم را ترک می‌کنند

عضو کمیسیون بهداشت و درمان مجلس شورای اسلامی گفت: باید امکانات و تجهیزات برای استقرار پزشک متخصص در مناطق محروم کشور ایجاد شود. حسینعلی شهریاری در رابطه با استقرار پزشکان در مناطق محروم گفت: امروز پزشک متخصص کم نداریم. آنچه اشکال دارد، توزیع پزشکان در کشور است. باید در مناطق مختلف کشور امکاناتی فراهم کنیم تا پزشکان متخصص در آن مناطق بمانند. پزشکان یک سال دو سال یا سه سال به مناطق محروم می‌روند و بعد باز می‌گردند و در کلان شهرها مستقر می‌شوند. او ادامه داد: چند سال پیش قانون تصویب کردیم تا ۳۰ درصد پذیرش تخصص در دانشگاه‌های ما از مناطق محروم باشند. این طرح چند سال است که شروع شده و ما مطمئن هستیم که طی چند سال آینده به میزان نیاز پزشک متخصص به مناطق محروم می‌فرستیم. او در ارتباط با مشکلات استقرار پزشکان در مناطق محروم به ایلنا گفت: مساله مهم این است که امکانات برای استقرار پزشک متخصص در مناطق محروم کشور ایجاد شود. یک پزشک مغز و اعصاب اگر می‌خواهد در منطقه‌ای مستقر باشد، حداقل باید یک دستگاه سی تی اسکن داشته باشد تا بتواند به بیماران خدمت ارایه دهد. هر تخصص دیگری هم نیاز به این امکانات دارد.

فعالیت ۷۰۰۰ کمپ ترک اعتیاد در کشور

رییس مرکز مدیریت پیوند و درمان بیماری‌های وزارت بهداشت، اقدامات این وزارتخانه برای کاهش بار اعتیاد در جامعه را تشریح کرد. مهدی شادنوش با بیان اینکه حدود ۷ هزار مرکز ترک اعتیاد در کشور وجود دارد، به ایسنا گفت: این کمپ‌ها اقداماتی در جهت کاهش اعتیاد به مواد مخدر انجام می‌دهند که بخش زیادی از آنها خصوصی و بخشی نیز دولتی هستند. در حال حاضر یکی از مشکلات موجود جدا کردن معتادان مشکوک به ایدز و هپاتیت از سایر معتادان در این مراکز است.

وی افزود: گاهی دیده می‌شود این معتادان توسط نیروی انتظامی و پلیس قضایی از سطح شهر جمع‌آوری می‌شوند اما از ورودشان به کمپ‌ها ممانعت به عمل می‌آید که این موضوع بر خلاف پروتکل درمانی ابلاغ شده از سوی وزارت بهداشت به این مراکز است. وزارت بهداشت طی این پروتکل اعلام کرده است که نیازی به جداسازی معتادان مشکوک به ایدز و هپاتیت نبوده و این افراد باید شناسایی شده و علاوه بر طی شدن روند ترک عادی مواد مخدر، روند درمان بیماری ثانویه آنها در کمپ‌ها آغاز شود. شادنوش با اشاره به شناسایی و ثبت حدود یک میلیون و ۲۰۰ هزار معتاد در سطح کشور ادامه داد: وزارت بهداشت در حال حاضر بر مراکز ترک اعتیاد سرپایی که خود اقدام به صدور مجوز برای آنها کرده است، از طریق دانشگاه‌های علوم پزشکی نظارت می‌کند و سایر مراکز ترک اعتیاد زیر نظر سازمان بهزیستی اداره می‌شوند.

او در پاسخ به سوالی مبنی بر نظارت بر مراکز ترک اعتیادی که از روش‌های سخت که به نوعی شکنجه معتاد محسوب می‌شود، استفاده می‌کنند، گفت: باید بحث تخلف را از بحث درمان مجزا دانست. یکسری روش‌های درمانی علمی و مشخصی برای ترک اعتیاد به پزشکان مربوطه آموزش داده شده است و در صورت بروز تخلفات باید با آنها برخورد شود.

صنعت دارو گرفتار کمبود نقدینگی

دارو به عنوان یک کالای حیاتی و استراتژیک، از حساسیت ویژه‌ای در نظام سلامت کشور برخوردار است. بطوری که نمی‌توان منکر نقش دولت در تامین نیازهای اساسی صنعت داروسازی شد.

یکی از دغدغه‌ها و نگرانی‌های صنعت داروسازی کشور در یک سال اخیر و به دنبال تشدید تحریم‌های ظالمانه امریکا و همچنین بروز نوسان ارزی، مشکل تأمین نقدینگی برای تهیه مواد اولیه تولید دارو بوده است. موضوعی که در سال گذشته به‌شدت دست اندرکاران تولید دارو را آزار داد ولی در نهایت این تولیدکنندگان داخلی بودند که تلاش کردند مشکلات و کمبودهای دارویی، مردم و بیماران را اذیت نکند. در هر حال، صنعت داروسازی کشور به‌شدت نیازمند تأمین نقدینگی است و در این مسیر، دولت باید از آنها پشتیبانی و حمایت کند. سعید نمکی از وقتی که بر مسند وزارت بهداشت قرار گرفت، موضوع حمایت از داروی ایرانی را سر لوحه سیاست‌ها و اولویت‌های وزارتخانه‌اش قرار داده و هر جا که نشسته است، عنوان داشته اجازه نخواهد داد این صنعت لگدمال شود. حالا، باید دید وزیر بهداشت تا چه اندازه قدرت دارد که حرف خودش را بر کرسی نشانده و صنعت را در تأمین نیازهای اولیه تولید دارو، یاری کند. نمکی با عنوان این مطلب که در یک جنگ تمام‌عیار اقتصادی قرار گرفته‌ایم، از تشکیل قرارگاه در سازمان غذا و دارو، به عنوان یک اقدام مهم در تأمین نیازهای دارویی و تجهیزات پزشکی کشور نام برد و گفت: در حال حاضر کمبود اساسی در زمینه تأمین دارو و تجهیزات پزشکی نداریم. این اظهارات در حالی مطرح می‌شود که مهم‌ترین مشکلات در زمینه تأمین داروهای بیماران خاص و صعب العلاج است. دارویی که دولت برای آنها ارز اختصاص می‌دهد و در عین حال، صنعت داروسازی کشور نیز تا حدود زیادی توانسته با تولیدات مشابه خارجی این داروها، از واردات برخی اقلام دارویی خارجی به کشور جلوگیری کند. اما، نکته‌ای که در این بین موجب دل نگرانی صنعت شده است، موضوع تخصیص ارز برای داروهایی است که مشابه آنها در داخل وجود دارد.

آگهی تسلیم سند مالکیت پلاک ۱۶۹۳/۱ اصلی بخش ۵ تهران
سند مالکیت ۲ سهم مشاع از ۶۳ سهم ششدانگ یک باب گاراژ و سه باب دکان متصل به آن به مساحت ۵۱۹ مترمربع به پلاکهای ۱۲۶۵ و ۱۲۶۶ و ۱۶۹۰ و ۱۶۹۳ واقع در میدان وحدت اسلامی بخش ۵ تهران که پلاک ثبتی در اجرای استانداردسازی به شماره ۱ فرعی از ۱۶۹۳ اصلی تغییر یافته است ذیل ثبت شماره ۶۶۷۲۱ صفحه ۸۶ دفتر ۲۰۹ املاک به شماره چاپی ۰۵۹۵۲۹ به نام خانم نصرت حاج حریری صادر وتسلیم گردیده است سپس نامبرده طبق گواهی حصروراثت شماره ۳۸۱/۱۰/۸۹ مورخ ۸۹/۷/۵ فوت نموده که ورثه حین الفوتش عبارتند از: -۱حسین -۲محمدعلی -۳سهیلا -۴سودابه فرزندان متوفی شهرت همگی اسفرجانی می باشد اینک -۱ محمدعلی اسفرجانی -۲سهیلا اسفرجانی -۳سودابه اسفرجانی سه نفر از وراث مرحوم با اعلام اینکه اصل سند نزد حسین اسفرجانی احد از ورثه می باشد نسبت به سهم الارث خود درخواست صدور سندمالکیت نموده اند که به نامبرده طی اخطار اداری به شماره ۱۴۰۶۲ ۱۳۹۷۸۵۶۰۱۰۴۲۰ مورخه ۹۷/۱۲/۵ که در مورخه ۹۷/۱۲/۶ به نامبرده اخیرالذکر ابلاغ گردیده که اصل سندمالکیت را تحویل اداره ثبت نماید که در موعد مقرر ارائه ننموده است لذا مراتب در اجرای تبصره ۳ ماده ۱۲۰ آیین نامه اصلاحی قانون ثبت جهت اطلاع نامبرده در یک نوبت آگهی و متذکر میگردد ظرف مدت ده روز از تاریخ انتشار آگهی اصل سندمالکیت موصوف را جهت رسیدگی و اخبار به این منطقه ارائه نماید در غیر اینصورت این اداره برابر مقررات نسبت به صدور سندمالکیت به نام متقاضیان اقدام خواهد نمود. م الف ۱۲۸۴۴
شناسه آگهی: ۵۱۲۳۵۵
رئیس ثبت اسنادو املاک مولوی تهران

آگهی فقدان سندمالکیت خانم فاطمه سلحشوریان (مالک)
با تسلیم دو برگ استشهادیه محلی مصدق که تحت شماره ۴۱۰۷۰ و ۴۱۰۷۱ مورخ ۹۸/۳/۷ دفتر اسنادرسمی ۵۲۲ تهران وبرگ تقاضای وارده به شماره ۱۳۹۸۸۵۶۰۱۰۲۳۰۰۹۴۳۰ مورخ ۹۸/۳/۱۱ مدعی فقدان سندمالکیت دو دانگ مشاع از شش دانگ یک دستگاه آپارتمان واقع در طبقه سوم به مساحت ۱۲۸/۱۰ مترمربع که مقدار ۵/۸۳ مترمربع آن پیشرفتگی به فضای خیابان و مقدار ۵/۵۴ مترمربع آن بالکن است قطعه چهارم تفکیکی به پلاک ثبتی ۹۹۷۵ فرعی از ۱۲۲ اصلی مفروز از شماره ۷۶۴۲ فرعی از اصلی مرقوم واقع در بخش ۱۱ تهران به انضمام پارکینگ شماره ۴ به مساحت ۱۱ مترمربع واقع در جنوب زیرزمین ذیل صفحه ۳۴۲ دفتر ۴۹۷ ثبت ۲۳۴۱۴۸ به شماره چاپی ۰۵۶۶۰۳ به نام خانم فاطمه سلحشوریان ثبت و سندمالکیت آن صادر و تسلیم گردیده است سپس وی به علت سهل انگاری سند مالکیت خود را مفقود نموده و درخواست صدور سندمالکیت المثنی نموده است لذا مراتب باستناد ماده ۱۲۰ آیین نامه قانون ثبت در یک نوبت آگهی می شود تا چنانچه کسی مدعی انجام معامله نسبت به ملک مرقوم غیر از اسناد فوق و یا وجود سندمالکیت مذکور نزد خود باشد از تاریخ نشر این آگهی ظرف مدت ده روز به این منطقه مراجعه و اعتراض خود را ضمن ارائه اصل سندمالکیت یا سندمعامله تسلیم و رسید دریافت نمایید تا مورد رسیدگی قرار گیرد به اعتراض بدون ارایه اصل سندمالکیت ترتیب اثر داده نخواهد شد پس از انقضای مهلت مزبور و نرسیدن واخواهی نسبت به صدور سندمالکیت المثنی طبق مقررات اقدام خواهد شد.
م الف ۱۲۸۴۳ شناسه آگهی: ۵۱۲۳۵۳
رئیس اداره ثبت اسنادو املاک کن

آگهی مزایده اموال غیرمنقول (اسناد رهنی)
آگهی مزایده مال غیرمنقول پرونده اجرایی کلاسه ۹۵۰۲۷۰۴
ششدانگ یک دستگاه آپارتمان واقع در طبقه دوم سمت جنوبی قطعه ۴ تفکیکی به مساحت ۷۰/۹۲ مترمربع که مقدار ۰/۶ مترمربع آن بالکن در طرح اصلاحی آتی می باشد و مقدار ۱/۰۳ مترمربع آن بالکن پیشرفتگی می باشد و مقدار ۶/۵۹ مترمربع آن جزء اصلاحی آتی می باشد که ۱۹/۳۲ مترمربع جزء اصلاحی آتی می باشد به پلاک شماره ۱۸۱۸۹ فرعی از ۸۵ اصلی مفروز و مجزی شده از پلاک ۴۵۷۶ فرعی از اصلی مذکور واقع در بخش ۱۱ تهران بانضمام ششدانگ یک واحد پارکینگ به مساحت ۱۱/۲۲ مترمربع قطعه سوم تفکیکی واقع در شرق همکف و ششدانگ یک باب انباری به مساحت ۲/۸۵ مترمربع قطعه ۴ تفکیکی واقع در شرق همکف با قدرالسهم از عرصه و سایر مشاعات و مشترکات طبق قانون تملک آپارتمانها و آیین نامه اجرایی آن محدود به حدود : شمالا در پنج قسمت که چهارم شرقی است اول دیواریست پیشرفتگی به طول ۰/۸۰ متر به آپارتمان قطعه ۳ دوم دیواریست مشترک به طول ۵/۰۱ متر به آپارتمان شماره ۳ سوم درب و دیواریست به طول ۱/۱۰ متر به راه پله مشاعی چهارم دیواریست مشترک به طول ۱/۴۰ متر به آسانسور پنجم دیواریست به طول ۱/۷۰ متر به آسانسور شرقا دیواریست به طول ۷/۵۴ متر به درز انقطاع مورد تفکیک که ماوراء آن قطعه ۲ تفکیکی قرار دارد جنوبا در دو قسمت دیوار و پنجره است به طول ۶/۴۹ متر به فضای خیابان ۱۲ متری سقف با کف طبقه سوم اشتراکی است غربا در دو قسمت اول دیوار و پنجره است به صورت پیشرفتگی به فضای خیابان به طول ۸/۳۱ متر به فضای خیابان ۱۲ متری دوم نرده ایست پیشرفتگی به طول ۱/۳۷ به فضای خیابان ۱۲ متری سقف با کف طبقه سه اشتراکی است و کف با سقف طبقه یک اشتراکی است حدود انباری شمالا دیواریست به طول ۲/۲۰ به محوطه مشاعی شرقا دیواریست به طول ۱/۳۰ متر به درز انقطاع مورد تفکیک که ماوراء آن قطعه ۲ تفکیکی قرار دارد جنوبا درب و دیواریست به طول ۲/۲۰ متر به محوطه مشاعی غربا دیواریست به طول ۱/۳۰ متر به راه پله مشاعی سقف با کف طبقه یک اشتراکی است کف روی عرصه مشاعی است حدود پارکینگ شمالا خط فرضی به محوطه مشاعی به طول ۲/۲۵ متر شرقا خط فرضی به محوطه مشاعی است به طول ۵ متر جنوبا خط فرضی به محوطه مشاعی به طول ۲/۲۵ متر غربا خط فرضی به محوطه مشاعی به طول ۵ متر به پارکینگ مسکونی قطعه ۴ سقف با کف طبقه اول اشتراکی است کف روی عرصه مشاعی است که ذیل ثبت ۱۴۲۵۵۹ صفحه ۸۳ دفتر املاک جلد ۱۱۸۸ ثبت و مع الواسطه به آقای میعاد گودرزیان منتقل گردیده است و به موجب سند رهنی ۹۴/۱۱/۴-۷۷۶۴۹ دفتر ۹۶ تهران در رهن شرکت به پخش سهامی عام قرار گرفته که به علت عدم ایفای تعهد منجر به صدور اجرائیه تحت شماره ۹۵۰۲۷۰۴ شده است و برابر نظریه مورخ ۹۸/۲/۲۵ کارشناس رسمی دادگستری تجدیدنظر توصیف اجمالی مورد وثیقه عبارت است از: ملک فوق واقع است در تهران تهران پارس خیابان ۱۹۶ غربی بین اتوبان باقری و بلوار اردیبهشت خیابان قزاقی نبش ۲۱۶ غربی پلاک ۴۹ طبقه دوم واحد ۴ پلاک ثبتی فوق الذکر عبارتست از یک دستگاه ساختمان دو بر پنج طبقه با قدمت حدود ۵ سال از نوع اسکلت فلزی و سقف تیرجه بلوک ونمای سنگ مشاهده شده که طبقه همکف محل انباری ها و پارکینگ ها و طبقات اول الی چهارم هر یک مشتمل بر دو دستگاه آپارتمان مسکونی جمعا ۸ دستگاه آپارتمان مسکونی است دسترسی به طبقات از طریق آسانسور و راه پله مجاور آن میسر است آپارتمان مورد کارشناسی واقع در طبقه دوم مشتمل بر اطاق های خواب اطاق نشیمن آشپزخانه حمام و سرویس بهداشتی و بالکن است کف آپارتمان سرامیک و دیوارها اندود گچ و رنگ و کابینت آشپزخانه از نوع ام دی اف است سیستم سرمایشی آپارتمان کولرآبی و سیستم گرمایشی آن شوفاژ با پکیج مستقل است آپارتمان دارای انشعابات برق مستقل و آب و گاز مشترک می باشد و به مبلغ ۵/۷۰۰/۰۰۰/۰۰۰ پنج میلیارد و هفتصد میلیون ریال ارزیابی شده است و جهت وصول طلب بستانکار و حقوق دولتی کلاسه فوق الذکر در روز سه شنبه مورخ ۹۸/۴/۲۵ از ساعت ۹ الی ۱۲ ظهر در محل اداره سوم اجرای اسناد رسمی واقع درمیدان ونک چهارراه جهان کودک پلاک ۳۴ ساختمان معاونت اجرای اسناد رسمی استان تهران سالن مزایده از طریق مزایده حضوری به فروش می رسد و مزایده از مبلغ ۵/۷۰۰/۰۰۰/۰۰۰ ریال پنج میلیارد و هفتصد میلیون ریال شروع و به بالاترین قیمت که خریدار داشته باشد فروخته خواهد شد شرکت در جلسه مزایده برای عموم آزاد است و فروش کلا نقدی است چنانچه روز تعیین شده با تعطیل رسمی مصادف گردد روز بعد از تعطیل جلسه مزایده در همان ساعت و مکان تشکیل خواهد شد طالبین و خریداران می توانند جهت شرکت در مزایده در وقت مقرر با ارائه چک تضمین شده بانک ملی به مبلغ پایه در جلسه مزایده شرکت نمایند ضمنا بدهی های مربوط به آب و برق و گاز اعم از حق انشعاب و اشتراک و مصرف و نیز بدهی مالیاتی و عوارض شهرداری و غیره که رقم قطعی آنها برای این اداره معلوم نشده به عهده برنده مزایده است و تنظیم سند انتقال موکول به ارائه مفاصا حسابهای دارایی و شهرداری و... خواهد بود مورد مزایده با توجه به اعلام بستانکار بیمه می باشد. م الف ۱۲۸۴۶ تاریخ انتشار آگهی مزایده: ۹۸/۴/۹
شناسه آگهی: ۵۱۲۳۵۷
رئیس اداره سوم اجرای اسناد رسمی

آگهی فقدان سندمالکیت
نظر به اینکه خانم فاطمه فلاح دار به وکالت از طرف آقای علیرضا فلاح دار برابر وارده ۹۸/۲/۱۵-۲۲۵۴ به عنوان وکیل مالک عین و به وکالت از طرف قلی خان فلاح دار مالک منافع طبق وکالت نامه ۹۸/۲/۱۰-۴۹۸۷۶ دفتر یک هشتگرد ششدانگ پلاک ثبتی ۴۰۸۵۸۰ فرعی از ۲۳۹۵ اصلی به شماره وکالن ۹۸/۳/۲۵-۱۷۹۴۲۷ دفتر ۲۲۷ تهران مشتمل بر ششدانگ اعیانی یک دستگاه آپارتمان با عرصه وقف به مساحت ۱۰۳/۹۱ مترمربع در طبقه چهارم قطعه ۷ که سند آن ذیل ثبت ۳۸۴۲۱ دفتر ۲۷۲ صفحات ۳۳۲ به شماره چاپی ۲۷۸۲۶۸ بنامش ثبت و صادر و تسلیم گردیده است و اینک اعلام نموده است سند مالکیت به علت جابه جایی مفقود گردیده و در این راستا استشهادیه شماره ۹۸/۱/۲۶-۳۱۰۸۷ دفتر ۱ هشتگرد را ارائه نموده است لذا مراتب در اجرای ماده ۱۲۰ آیین نامه قانون ثبت در یک نوبت آگهی میگردد تا چنانچه کسی مدعی انجام معامله نسبت به پلاک فوق می باشد و یا سند مالکیت نزد وی می باشد از تاریخ انتشار آگهی به مدت ده روز اعتراض خود را کتبا ضمن ارائه اصل سندمالکیت یا سندمعامله به این منطقه تسلیم و رسید اخذ نماید در صورت عدم ارائه اعتراض یا اصل سندمالکیت یا سند خریداری اقدام جهت صدور سند المثنی وفق مقررات انجام خواهد شد. م الف ۱۲۸۴۱ شناسه آگهی: ۵۱۲۳۵۱ رئیس ثبت اسناد و املاک شهرارا

سامانه پیامکی روزنامه تعادل
۳۰۰۰۵۳۲۰

مدیر کل محیط زیست و توسعه پایدار شهرداری عنوان کرد

مولفه‌های زیستی تهران در مرحله بحران

■ پایتخت ۵ میلیون نفر جمعیت مازاد دارد ■ تهران ۳۰ سال آبی عقب افتاده است

گروه راه و شهرسازی |

براساس آمار سرشماری سال ۱۳،۹۵ میلیون و ۲۶۰ هزار نفر در تهران ساکن هستند. این در حالی است که در طرح جامع تهران پیش‌بینی شده بود، کلان‌شهر تهران مطابق رشد طبیعی جمعیت، در سال ۱۴۰۵ محل زندگی ۸ میلیون و ۷۰۰ هزار نفر خواهد شد و با این برآورد جمعیتی، مدیریت شهری تهران را به تامین خدمات مورد نیاز برای ۹ میلیون و ۱۰۰ هزار نفر مکلف کرده بود. اما بعدها در طرح تفضیلی حریمی که طرح جامع برای جمعیت پایتخت تعیین شده بود، تغییر کرد و اکنون در متن طرح تفصیلی به‌طور قابل توجهی افزایش یافته است. به همین دلیل شاهد افزایش جمعیت شهر تهران خارج از پیش‌بینی طرح جامع هستیم و به گفته صدرالدین علی‌پور، مدیر کل محیط زیست و توسعه پایدار شهرداری تهران اکنون پایتخت ۵ میلیون نفر جمعیت مازاد دارد که باعث بروز مشکلاتی در زمینه‌های گوناگون از جمله تامین انرژی‌ها از جمله آب شده است و به گفته علی‌پور ۳۰ سال زمان لازم است تا به شرایط آبی مطلوب برسیم. علی‌پور درباره سیاست‌های اجرایی که در بحث مدیریت مصرف آب در شهرداری تهران درنظر گرفته شده است، گفت: در بحث فضای سبز حداکثر تلاش برای توسعه سیستم‌های مکانیزه برای کاهش استفاده از آب در حال انجام است و همچنین تلاش برای استفاده از گونه‌های فضای سبز که به کمبود آب مقاوم باشند و با کاشت آنها بتوان در مصرف آب صرفه‌جویی کرد. همچنین یک سیاست اجرایی را با آب و فاضلاب تهران پیگیری می‌کنیم، تا امکان استفاده از پساب فراهم شود و به ازای استفاده از پساب در هر متر مکعب آب، مصرف آب از چاه‌ها کم شود و در همین رابطه طی دوسال گذشته تعدادی از چاه‌ها پلمپ شده است. مدیر کل محیط زیست و توسعه پایدار شهرداری تهران افزود: در شهر تهران با وسعت و جمعیتی به این مقدار نیازمند اقدامات جدی‌تر و پیگیری‌های موثرتر هستیم و همچنین در حوزه قانونگذاری به قانون‌های سختگیرانه‌تری نیاز داریم، زیرا موضوع محیط زیست یکی از موضوعات مهم شهر تهران است که در نظرسنجی انجام شده، بیشترین مطالبه مردم از شهرداری به‌ویژه در حوزه آلودگی هوا بوده است.

آلودگی هوا موضوعی سیستمی است

او درباره طرح کنترل آلودگی هوا که چند روز از اجرای آن می‌گذرد و پیوست‌های محیط زیستی لازم را ندارد، اظهار کرد: آلودگی هوا یک موضوع سیستمی است و نمی‌توان به صورت یک بعدی به آن پرداخت. کیفیت خودرو، کیفیت سوخت، معاینه فنی، توسعه حمل ونقل عمومی، توسعه خدمات الکترونیک و در مجموع در حدود ۱۲ نهاد و ارگان در کنترل آن نقش دارند و تنها توجه به یک بخش آن در اثرگذاری طرح موثر نیست، برای مثال، تنها نمی‌توان به معاینه فنی اکتفا کرد، توسعه زیرساخت‌ها، برای ثبت ورود و خروج خودروها و موارد دیگر باید همراستا با هم کار کنند تا شاهد کاهش تردد خودرو در سطح شهر باشیم. مدیر کل محیط زیست و توسعه پایدار شهرداری تهران تصریح کرد: این طرح جدیدی است که در دنیا نیز به آن پرداخته می‌شود و موفقیت آمیز بوده است. طبیعی است مانند هر طرح بزرگ دیگری که در ابتدای اجرا نقدهایی به آن وارد باشد و نیاز به اصلاحات و نظرات کارشناسی بیشتری داشته باشد، اما اصل آن پذیرفته شده است. طرح باید اجرا شود و تاثیر آن روی ابعاد محیط زیستی، اجتماعی و اقتصادی و کیفیت زندگی مردم دیده شود و نواقص برطرف شود. اگر این طرح به درستی و با همکاری همه بخش‌ها انجام شود می‌تواند منجر به کاهش آلودگی هوا شود. او با اشاره به اینکه نکته اساسی در حوزه محیط زیست این است که در هر مقیاس جغرافیایی یک ظرفیت زیستی وجود دارد، به ظرفیت شهر تهران که مدت‌ها است از توسعه لبریز شده اشاره کرد و گفت: تهران با این مقیاس و مساحت، جوابگوی ۴ تا ۵ میلیون نفر جمعیت است، در حالی که تهران اکنون در حدود ۱۰ میلیون نفر جمعیت دارد، به این میزان جمعیت مهاجری که روزانه به شهر تهران رفت و آمد می‌کنند را نیز باید اضافه کرد که بر بر داکولوژیکی شهر و رفت و آمدها و آلودگی هوای شهر تهران اثرگذارند. این اصلی‌ترین مساله تهران است، نمی‌توان از زمینی به مساحت مشخص دوبرابر ظرفیت آن استفاده کرد. علی‌پور اظهار کرد: اولین و مهم‌ترین چالش شهر تهران این است که به دلیل نامتوازن بودن پخش امکانات در تهران، در کمتر از یک درصد کشور، ۲۵ درصد جمعیت جای داده شده است که یک نکته خیلی مهم در تهران است و باید پخش خدمات به سمتی رود که تراکم جمعیت تنها در تهران متمرکز نباشد. وی افزود: از طرفی یکپارچه شدن فعالیت‌های مرتبط با شهرداری نیز باید در دستور کار قرار گیرد، در همه دنیا مدیریت یکپارچه وجود دارد، آب و فاضلاب، کنترل ترافیک، همه زیرمجموعه شهرداری است و یک متولی دارد، اما شهرداری تهران مدیریت یکپارچه ندارد، و هر کدام از دستگاه‌ها سیاست‌های واحد خود را دارند و در اجرای یک اقدام هماهنگ با مشکل مواجه هستیم. علی‌پور تصریح کرد: زمانی نگاه توسعه صرف در شهرداری وجود داشت و تراکم بیش از حدی که در بسیاری از مناطق برای رسیدن شهر به بودجه بیشتر رخ داد، باعث شد در آن مقطع با تراکم فروشی کمبودهای مالی را جبران کنند که اکنون تبدیل به یک معضل شهری شده و هزینه‌های چندبرابری روی دست شهر گذاشته است. توسعه امروز تهران را به جایی رسانده است که همه مولفه‌های زیستی آن در یک مرحله بحرانی و خط قرمز قرار گرفته و به این دلیل که در یک بازه زمانی طولانی ایجاد شده است، به همان اندازه زمان نیز نیازمند است تا اصلاحات انجام شود.

او در پاسخ به اینکه تهران اکنون رکوردار فرونشست در جهان است، تمهیدات شهرداری تهران برای جلوگیری از برداشت بی‌رویه از چاه‌ها و آب‌های زیرزمینی چیست، گفت: مولفه اکوسیستم پیچیده است و نمی‌توان این گونه فرض کرد، چون یکسال بارش‌های مناسب و استانداردی رخ داده، اوضاع خوب است، خشکسالی ۱۵ ساله، توسعه، افزایش جمعیت، افزایش بهره‌برداری از آب‌های زیرزمینی ما را ۳۰ سال آبی عقب انداخته است، در نتیجه با یک سال بارش، نمی‌توان گفت شرایط آبی مناسبی داریم. تازه اگر سطح بهره‌برداری و توسعه را در همین لحظه متوقف کنیم، ۳۰ سال زمان لازم است تا به شرایط آبی مطلوب برسیم. فرونشست موضوعی است که در یک دوره یکساله، ۶ ماهه و حتی در یک دوره مدیریتی مرتفع نمی‌شود، زیرا فرایند توسعه و بهره‌برداری بیش از اندازه از سطح آب‌های زیرزمینی و همچنین رعایت مطالعات جامع به لحاظ فنی از جمله مکانیک خاک، بافت خاک و نفوذپذیری خاک را در اجرای پروژه‌ها لحاظ نکردیم. همین طور پروژه‌هایی که در زیرزمین اجرا شد، برای مثال، احداث مترو در یک خط مسیر قنات را قطع می‌کند و عوارض این توسعه بدون دخالت اصول فنی و کارشناسی سال‌ها بعد دیده می‌شود. در مجموع در صورت وقوع صرفا می‌توان اقداماتی از جنس مدیریت بحران انجام داد.

وی درباره این نکته که آیا محیط زیست در توسعه زیرساخت‌های شهری در شهرداری تهران جایگاهی دارد، گفت: یکی از شاخص‌های توسعه‌یافتگی موضوع محیط زیست است، به لحاظ جایگاه محیط زیست در شهرداری اتفاقات خوبی در تشکیلات رخ داده و در دوره جدید توانستیم پست‌های سازمانی محیط زیستی در مناطق را افزایش دهیم و به لحاظ برنامه و بودجه با وجود انقباضی که با شرایط موجود اقتصادی در شهرداری است، تلاش شد تا سطح بودجه به لحاظ اجرایی در مناطق افزایش یابد. واقعیت این است که نمی‌توان یک‌باره و طی یکی، دو سال، کمبود توجه به محیط زیست در حوزه شهرداری را جبران کنیم. ساختار شهرداری یک ساختار محلی است که رفتارهای سازمانی مربوط به خود را دارد، به لحاظ اجرایی و عملیاتی در برخی قسمت‌ها مقاومت‌هایی نسبت به اجرای پروژه‌های محیط زیستی وجود دارد، اما در این دوره گام‌های خوبی در شهرداری تهران برداشته شده است. علی‌پور با اشاره به بین‌بخشی بودن حوزه محیط زیست تصریح کرد: یک دستگاه به تنهایی نمی‌تواند، همه این رسالت‌ها را انجام دهد و نیازمند تعامل و همکاری در حوزه قانونگذاری و کنترل و پیگیری قوانین، اجرای دستورالعمل‌ها و مشارکت تمامی دستگاه‌ها و همچنین مردم است. او در واکنش به اینکه پیوست‌های محیط زیستی اغلب نمایشی هستند و با توجه به سابقه پیوست‌های محیط زیستی که در سازمان محیط زیست به ثبت می‌رسد به نظر می‌رسد، صدور این پیوست‌ها در شهرداری نیز خیلی جدی نباشند، گفت: بحث پیوست‌های محیط زیستی یک فرایند قانونی است که سازمان محیط زیست را ملزم به داشتن ارزیابی و پیوست‌ها می‌کند، اما آن پیوست فرق دارد، زیرا مشمول پروژه‌های مشخصی می‌شود که به لحاظ مقیاس و موقعیت اجرا متفاوت است. در شهرداری تهران، اگر پروژه‌ای به این اندازه بزرگ مقیاس وجود داشته باشد، قانونا به سازمان محیط زیست ارجاع داده می‌شود، اما غیر از آن خودمان در معاونت محیط زیست و توسعه پایدار، قوانین سختگیرانه‌تری به لحاظ ارزیابی‌های محلی در حوزه شهری نیز ایجاد کردیم که اولا تمامی پروژه‌هایی که در سطح سازمان‌ها و مناطق اجرا می‌شوند در کمیته غربالگری محیط زیست مورد بررسی قرار می‌گیرد و ممکن است برای پروژه‌ای در همان جلسه اصلاحاتی در نظر گرفته شود و دستور اجرای ملاحظات قانونی روی آنها اعمال شود.

پروژه‌هایی که معضل شهر شدند

او با اشاره به اینکه پروژه‌های شهرسازی گذشته تهران اکنون به یکی از معضلات شهر تبدیل شده‌اند، افزود: سابق بر این پروژه‌های بزرگ مقیاسی در سطح شهر اجرا شده است که ملاحظات محیط زیستی برای آن دیده نشده و بعد از اجرا برای آن پیوست محیط زیستی تهیه شده است و با وجود آنکه هدف از اجرای پروژه خدمت بوده، اما به معضلات شهر تبدیل شده‌اند. علی‌پور اظهار کرد: براساس قانون، پروژه‌های بزرگ مقیاسی که مشمول ارزیابی هستند، به صورت مستقیم به سازمان محیط زیست ارجاع داده می‌شوند. در این کمیته، سعی کردیم از قاعده تشریفاتی خارج شویم و براساس نوع فعالیت و حوزه کاری شهرداری که نهادی اجرایی و عملیاتی هست، به‌طور همزمان بتوانیم با حضور کارشناسان محیط زیست و متخصصان حوزه‌های مختلف در کمیته اقدام کنیم و تا حدود زیادی از نداشتن اثرات سوء محیط زیستی آن مطمئن شویم.

کارنامه رسمی تحولات مسکن در خرداد ۹۸

تورم مسکن طی فصل بهار ۱۹،۵ درصد افزایش یافت

گروه راه و شهرسازی |

تورم ماهانه مسکن در تهران طی خرداد ماه سال جاری تک‌رقمی شد و به ۴،۹ درصد کاهش یافت. این رقم در اردیبهشت ماه سال جاری به بیش از ۱۲ درصد افزایش یافته بود. بر اساس تازه‌ترین گزارش بانک مرکزی، متوسط قیمت خرید و فروش یک متر مربع زیربنای واحد مسکونی معامله شده از طریق بنگاه‌های معاملات ملکی شهر تهران طی خرداد ماه سال جاری ۱۳،۳ میلیون تومان بود که نسبت به ماه قبل و ماه مشابه سال قبل به ترتیب ۴،۹ و ۱۰۴،۳ درصد افزایش نشان می‌دهد. در همین حال، تعداد معاملات آپارتمان‌های مسکونی شهر تهران در خرداد ماه سال ۱۳۹۸، به ۶ هزار واحد مسکونی رسید که نسبت به ماه مشابه سال قبل ۵۹.۸ درصد کاهش را نشان می‌دهد. به این ترتیب، تعداد معاملات آپارتمان‌های مسکونی شهر تهران در سه ماهه نخست سال ۱۳۹۸ به حدود ۲۱،۵ هزار واحد مسکونی بالغ شد که در مقایسه با مدت مشابه سال پیش از آن، ۴۴،۸ درصد کاهش نشان می‌دهد. در این مدت متوسط قیمت یک متر مربع بنای واحد مسکونی معامله شده از طریق بنگاه‌های معاملات ملکی در شهر تهران نیز ۱۲،۴۱ میلیون تومان بوده است که نسبت به دوره مشابه سال قبل ۱۰۶،۷ درصد افزایش نشان می‌دهد.

جابه‌جایی در سهم نوسازها و قدیمی‌ها

بررسی توزیع تعداد واحدهای مسکونی معامله شده در شهر تهران به تفکیک عمر بنا در خرداد ماه سال ۱۳۹۸ حاکی از آن است که از مجموع ۵ هزار و ۹۸۶ واحد مسکونی معامله شده، واحدهای تا ۵ سال ساخت با سهم ۳۹،۷ درصد بیشترین سهم را به خود اختصاص داده‌اند. سهم مذکور در مقایسه با خرداد ماه سال قبل ۴ واحد درصد کاهش یافته و در مقابل به سهم واحدهای با قدمت ۶ تا ۱۰ سال و بیش از ۱۵ سال افزوده شده است.

منطقه پیشرو در تعداد معامله

گزارش بانک مرکزی همچنین حاکی است، توزیع تعداد معاملات انجام شده بر حسب مناطق مختلف شهر تهران در خرداد ماه سال ۱۳۹۸ حاکی از آن است که از میان مناطق ۲۲ گانه شهر تهران، منطقه ۵ با سهم ۱۵ درصدی از کل معاملات، بیشترین تعداد قراردادهای مبایعه نامه را به خود اختصاص داده است. همچنین مناطق ۴ و ۲ به ترتیب با سهم‌های ۹ و ۸،۷ درصدی در رتبه‌های بعدی قرار گرفته‌اند. در مجموع ۷۰،۶ درصد از کل تعداد معاملات انجام شده در شهر تهران در خرداد ماه سال جاری مربوط به به ۱۰ منطقه شهر (به ترتیب بیشترین فراوانی شکامل مناطق ۵، ۴، ۲، ۱۰، ۱۴، ۷، ۸، ۱۵، ۱ و ۳) بوده و ۱۲ منطقه باقیمانده ۲۹،۴ درصد از کل تعداد معاملات را به خود اختصاص داده‌اند.

بیشترین رشد قیمتی در منطقه ۱۰

گزارش بانک مرکزی همچنین حاکی است، بیشترین رشد متوسط قیمت در این ماه نسبت به ماه مشابه سال قبل به منطقه ۱۰ (معادل ۱۳۴،۲ درصد) و کمترین میزان رشد به منطقه ۱ (معادل ۸۹ درصد) تعلق دارد. در میان مناطق ۲۲ گانه شهرداری تهران، بیشترین متوسط قیمت یک متر مربع زیربنای مسکونی معامله شده معادل ۲۶،۸ میلیون تومان به منطقه یک و کمترین آن با ۶،۲ میلیون تومان به منطقه ۱۸ تعلق داشته است. ارقام مزبور نسبت به ماه مشابه سال قبل به ترتیب ۸۹ و ۱۰۷،۹ درصد افزایش نشان می‌دهند.

ارزان‌های پرطرفدار

توزیع فراوانی تعداد واحدهای مسکونی معامله شده بر حسب قیمت یک متر مربع بنا در خرداد ماه سال ۱۳۹۸ حاکی از آن است که واحدهای مسکونی در دامنه قیمتی ۷،۵ تا ۹ میلیون تومان به ازای هر متر مربع بنا با سهم ۱۰،۵ درصد، بیشترین سهم از تعداد معاملات شهر تهران را به خود اختصاص داده‌اند و دامنه قیمتی ۶ تا ۷،۵ میلیون تومان با اختصاص سهم ۹،۳ درصدی در رتبه بعدی قرار گرفته است. در این ماه، توزیع حجم معاملات به گونه‌ای بوده است که ۵۵،۲ درصد واحدهای مسکونی با قیمتی کمتر از متوسط قیمت هر متر مربع واحد مسکونی شهر تهران (۱۳،۳ میلیون تومان) معامله شده‌اند. بر اساس این گزارش، توزیع فراوانی تعداد واحدهای مسکونی معامله شده بر حسب سطح زیربنای هر واحد مسکونی در خرداد ماه سال ۱۳۹۸ نشان می‌دهد، بیشترین سهم از معاملات انجام شده به واحدهای مسکونی با زیربنای ۵۰ تا ۶۰ متر مربع با سهم ۱۴،۶ درصد اختصاص داشته است. واحدهای دارای زیربنای ۶۰ تا ۷۰ و ۷۰ تا ۸۰ متر مربع به ترتیب با سهم‌های ۱۳،۷ و ۱۲،۶ درصدی در رتبه‌های بعدی قرار دارند. در مجموع در این ماه، واحدهای مسکونی با سطح زیربنای کمتر از ۸۰ متر مربع، ۵۴،۷ درصد از معاملات انجام شده را به خود اختصاص دادند. در خرداد ماه سال ۱۳۹۸، توزیع فراوانی تعداد واحدهای مسکونی معامله شده بر حسب ارزش هر واحد حاکی از آن است که در میان دامنه‌های قیمتی مورد بررسی، واحدهای مسکونی با ارزش ۳۰۰ تا ۴۵۰ میلیون تومان با اختصاص سهم ۱۵،۳ درصد، بیشترین سهم از معاملات انجام شده را به خود اختصاص داده‌اند. واحدهای دارای ارزش ۴۵۰ تا ۶۰۰ میلیون تومان نیز با اختصاص سهم ۱۱،۵ درصدی در رتبه بعدی قرار گرفته‌اند. در مجموع در این ماه، حدود ۵۰ درصد از معاملات به واحدهای مسکونی با ارزش کمتر از ۹۰۰ میلیون تومان اختصاص داشته است.

وضعیت بازار مسکن طی ۱۵ ماهه گذشته

	متوسط قیمت هر مترمربع	درصد تغییر نسبت به ماه قبل	تعداد معاملات	درصد تغییر نسبت به ماه قبل
فروردین	۵،۵	-۲	۵۰۴۶	-۵۹
اردیبهشت	۵،۹	۸،۲	۱۹۱۰۷	۲۷۸،۷
خرداد	۶،۵	۸،۹	۱۴۸۸۶	-۲۲،۱
تیر	۶،۹	۷،۱	۱۳۵۱۴	-۹،۲
مرداد	۷،۳	۶،۱	۱۲۰۰۶	-۱۱،۲
شهریور	۸،۰	۹،۴	۱۰۳۳۵	-۱۳،۹
مهر	۸،۶	۶،۴	۹۳۵۷	-۹،۵
آبان	۹،۱	۶،۶	۶۸۵۵	-۲۶،۷
آذر	۹،۵	۴،۱	۶۸۱۴	-۰،۶
دی	۹،۸	۲،۵	۶۷۲۱	-۱،۴
بهمن	۹،۹۷	۱،۷	۹۳۰۰	۳۹
اسفند	۱۱	-	-	-
فروردین ۹۸	۱۱،۲۶	۲،۱	۳۴۲۳	-۷۳،۳
اردیبهشت ۹۸	۱۲،۶۷	۱۲،۵	۱۲۱۰۰	۲۵۴،۳
خرداد ۹۸	۱۳،۳	۴،۹	۶۰۰۰	-۵۹،۸

تحولات اجاره‌بهای مسکن

بررسی شاخص کرایه مسکن اجاری در شهر تهران و در کل مناطق شهری در خرداد ماه سال جاری موید رشد به ترتیب معادل ۲۳ و ۲۰،۷ درصدی نسبت به ماه مشابه سال قبل است.

کاهش دما تا ۱۰ درجه در برخی شهرها

از روز یکشنبه تا سه‌شنبه هفته جاری، کاهش ۷ تا ۱۰ درجه‌ای دما در استان‌های ساحلی دریای خزر، اردبیل و شمال آذربایجان غربی و شمال آذربایجان شرقی پیش‌بینی می‌شود. به گزارش فارس، بر اساس تحلیل آخرین داده‌ها و نقشه‌های پیش‌یابی هواشناسی، امروز (یکشنبه) به تدریج با تقویت جریانات شمالی روی دریای خزر و عبور امواج تراز میانی جو از روی نوار شمالی کشور، در بعدازظهر بارش باران گاهی با رعد و برق و کاهش ۷ تا ۱۰ درجه‌ای دما در استان‌های گیلان، مازندران، گلستان، اردبیل و شمال آذربایجان غربی و شمال آذربایجان شرقی پیش‌بینی می‌شود. روز دوشنبه همین وضعیت در شمال آذربایجان شرقی، اردبیل، گیلان، مازندران، گلستان و خراسان شمالی پیش‌بینی می‌شود و روز سه‌شنبه بارش محدود به سواحل دریای خزر می‌شود.

بیشینه بارش‌ها بعدازظهر یکشنبه در گیلان و غرب مازندران و روز دوشنبه در گیلان، مازندران و گلستان خواهد بود و در این مدت دریای خزر مواج است و ارتفاع آن بین ۱،۵ تا ۳ متر برآورد می‌شود. تا چهارشنبه در ساعات بعد از ظهر، در شمال شرق کشور و خصوصاً زابل و از روز دوشنبه تا چهارشنبه در استان‌های سمنان، جنوب تهران، شمال و شرق اصفهان و یزد و وزش باد شدید و خیزش گرد و خاک پیش‌بینی می‌شود. از بعد از ظهر دوشنبه و روز سه‌شنبه خلیج فارس مواج است.

همان‌طور که مطرح شد از روز یکشنبه تا سه‌شنبه کاهش ۷ تا ۱۰ درجه‌ای دما در استان‌های ساحلی دریای خزر، اردبیل و شمال آذربایجان غربی و آذربایجان شرقی شاهد خواهیم بود بنابراین به هموطنان در این استان‌ها و مسافرانی که قصد عزیمت به این مناطق را دارند و همچنین سازمان‌های ذی‌ربط توصیه می‌شود برای جلوگیری از خسارات احتمالی، احتیاط و تمهیدات لازم را به عمل آورند.

آسمان تهران امروز صاف گاهی وزش باد پیش‌بینی می‌شود بیشینه و کمینه دما فردا در تهران ۳۹ و ۲۷ درجه خواهد بود.

ایرانشهر

۲ خبر مسکنی وزیر راه و شهرسازی

وزیر راه شهرسازی از ورود دولت به بازار اجاره‌داری حرفه‌ای و افزایش سقف تسهیلات متناسب با توان بازپرداخت زوج‌های جوان تا سقف ۵ میلیون تومان در ماه خبر داد. با جهش قیمت مسکن از اردیبهشت سال ۹۷، هم بازار خرید و فروش و هم بازار رهن و اجاره تحت تاثیر قرار گرفته است، البته مشکلات پیش روی بازار اجاره طی دو، سه ماهه گذشته تشدید شده است و همین موضوع موجب شده که دولت با ارایه و اجرایی کردن راه‌حل‌هایی به این بازار ورود کند موضوعی که وزیر راه و شهرسازی هم به آن اذعان می‌کند و می‌گوید: تاکنون دولت در این بازار مداخله نکرده است اما وضعیت نابسامان بازار اجاره، دولت را بر آن داشته تا برای نخستین بار به سیستم مسکن استیجاری از طریق «سند اجاره‌داری حرفه‌ای» ورود کرده و بازار اجاره مسکن را سامان بخشد. محمد اسلامی می‌افزاید: ماده ۲ قانون ساماندهی و ماده ۲ آیین‌نامه اجرایی این قانون، اجاره داری حرفه‌ای و ایجاد موسسات حرفه‌ای در این خصوص را تشریح کرده که وزارت راه و شهرسازی تحقق این مواد قانونی را دنبال می‌کند. او اضافه می‌کند: بازار اجاره مسکن در کشور به لحاظ سنتی از بازار پول تبعیت می‌کند و این موضوع، وضعیت نامناسبی را برای مسکن استیجاری به وجود آورده است و بر این اساس هر زمان که نرخ دلار و شرایط پول در بازار تغییر پیدا می‌کند اجاره مسکن مانند قیمت سایر کالاها و خدمات افزایش می‌یابد. وزیر راه و شهرسازی می‌گوید: مالک و مستأجر هر خانه‌ای نسبت به یکدیگر تکالیفی دارند و هر خانه‌ای براساس دارایی‌های خود از معیارهایی برای ارزش‌گذاری برخوردار است و این درست نیست که مالک فقط بهای اجاره خانه را هر سال افزایش دهد بدون آنکه به ارزش خانه یا تجهیزات و زیباسازی آن چیزی بیفزاید. اسلامی ادامه می‌دهد: دولت براساس قانون، اجاره مسکن را در قالب اجاره داری حرفه‌ای سامان می‌دهد تا سندی برای آیندگان باشد و برای این مهم با هماهنگی وزارت ارتباطات و معاونت علمی ریاست جمهوری به منظور بهره‌مندی از استارتاپ‌ها، سامانه‌ای ایجاد شده تا رابطه بین مالک و مستأجر آسان‌تر شود. او اظهار می‌کند: از سوی دیگر به منظور اجتناب از حبس شدن سرمایه‌های ملی در خانه‌های لوکس و گران قیمت، براساس قانون بر عایدی سرمایه مالکان این خانه‌ها مالیات تعیین می‌شود. در حالی که طی ماه‌های گذشته اما و اگرهایی درباره افزایش سقف تسهیلات خرید مسکن وجود داشت و معاونان وزیر راه و شهرسازی بر آن تاکید داشتند و وزیر راه و شهرسازی آن را تکذیب می‌کرد و بانک مرکزی هم از نبود بودجه کافی برای اجرای این طرح سخن می‌گفت اما وزیر راه و شهرسازی در تازه‌ترین اظهاراتش از افزایش سقف تسهیلات مسکن برای زوجین جوان خبر می‌دهد و می‌گوید: در اصلاحیه‌ای که برای مصوبه شورای پول و اعتبار در خصوص تسهیلات مسکن به بانک مرکزی ارسال کردیم افزایش سقف تسهیلات تقاضا شد که مورد موافقت قرار گرفت. اسلامی می‌افزاید: چنانچه زوجین بتوانند ماهانه ۵۰ میلیون ریال قسط برای تسهیلات مسکن پرداخت کنند در قالب توافق سه‌جانبه بین سازنده، بانک و خریدار، سقف وام افزایش یافته و در نهایت توان خرید مسکن توسط مردم بیشتر می‌شود. وزیر راه و شهرسازی با بیان اینکه برای توسعه تولید و عرضه مسکن در کشور ۳ تصمیم یا سیاست اتخاذ شده است، می‌گوید: در سیاست نخست، زمین برای تولید مسکن را در قالب قرارداد مشارکتی به انبوه سازواگذار خواهیم کرد و این موضوع به سراسر کشور ابلاغ شده و در قالب طرح جامع ملی مسکن در حال اجراست. او ادامه می‌دهد: سیاست دوم این است که طبق تصمیمی که در شورای پول و اعتبار طی اسفندماه سال گذشته اتخاذ شد بانک‌ها ۸۰ درصد از میزان پولی که برای سرمایه‌گذاری در ساخت مسکن مورد نیاز است را با کسر قیمت زمین به سازنده واگذار خواهند کرد یعنی یک مدل مالی ۲۰ به ۸۰ برای ساخت مسکن پیاده‌سازی می‌شود. اسلامی اظهار می‌کند: سال گذشته بانک‌ها در کشور ۱۰۳ هزار میلیارد تومان تسهیلات در بخش مسکن پرداخت کردند که این میزان تسهیلات ۱۳.۵ درصد گردش پولی در حوزه تسهیلات بانکی را به خود اختصاص داد از این رو، تقاضا کردیم که این سهم ۲۰ درصد افزایش یابد تا توان مالی مناسب‌تری پشتوانه حرکت در بخش تولید و عرضه مسکن باشد و این تسهیلات فقط به ساخت و سازها در مکان‌هایی که تقاضای مسکن در آن وجود دارد پرداخت شود. او بیان می‌کند: وزارتخانه تلاش کرده است که تسهیلات بانکی در حوزه مسکن قابل انتقال به خریدار باشد و هفته آینده یک مصوبه تکمیلی خواهیم داشت که اگر زوجی تا پنج میلیون تومان توانایی بازپرداخت وام مسکن در ماه را داشته باشد بتواند در قالب توافق سه جانبه بین بانک، سازنده و خریدار بیشتر از ۱۶۰ میلیون تومان تسهیلات مسکن از بانک دریافت کند. به گفته وزیر راه و شهرسازی سیاست سوم این وزارتخانه در بازار مسکن، ایجاد گشایش در فرآیند مصوبات شورای عالی شهرسازی است به نحوی که در شهرهایی که معابر اجازه می‌دهد یعنی واگذاری‌های سنگینی ندارد و تجهیزات و تأسیسات زیربنایی کافی وجود دارد تراکم فروشی افزایش یابد تا جذابیت برای توسعه ساخت و ساز شکل گیرد اما در شهرهایی که تراکم فروشی به حد انفجار رسیده است حتماً عوارضی ایجاد شود که از جذابیت ساخت و ساز کاسته شود اما در کنار آن ایجاد شهرک‌های مسکونی کوچک، با کیفیت و با تراکم پایین در حریم شهرها دنبال شود. اسلامی ادامه می‌دهد: برای کاهش هزینه مصالح ساختمانی در قالب یک کار مشارکتی بین بنیاد مسکن و بانک مسکن، با پیش خرید یا سفارش دادن مصالح به صورت انبوه به تولیدکنندگان، زمینه عرضه مصالح ساختمانی با تخفیف مناسب به تولیدکنندگان به نحوی که چرخه تولید برای تأمین سرمایه در گردش حمایت شود و بتوان چرخه صنعت ساختمان را فعال نگه داشت، فراهم شده است.

خبر

«تولید و صادرات» صدرنشین فعالیت‌های اقتصادی

شاتا | وزیر صنعت، معدن و تجارت به مناسبت فرارسیدن دهم تیرماه، روز ملی صنعت و معدن در پیامی با تبریک این روز ملی به صنعتگران، معدنکاران و تمامی تولیدکنندگان برخی از سیاست‌های اجرایی وزارت صنعت، معدن و تجارت در تحقق رونق تولید را تشریح کرد.

در محورهای این پیام آمده است: «تلاش برای رونق تولید و اجرای منویات رهبر معظم انقلاب برای حمایت از تولید، سرلوحه تمامی فعالیت‌ها و اقدامات وزارت صنعت، معدن و تجارت قرار دارد.

توسعه صادرات غیرنفتی به‌ویژه با محوریت کشورهای همسایه با تقویت مزیت‌های کشور، در شرایط کنونی مستلزم تلاش بی‌وقفه کارگزاران حاکمیت، تولیدکنندگان، صنعتگران، کارآفرینان و تمامی دست‌اندرکاران اقتصاد کشور است تا در شرایط کنونی صادرات غیرنفتی جایگاه شایسته خود را بیش از هر زمان دیگری پیدا کند. برای توسعه صادرات کالاهای غیرنفتی افزایش حجم و تنوع محصولات صادراتی (کالا و خدمات) به کشورهای هدف، توانمندسازی و توسعه بنگاه‌های خرد، کوچک و متوسط با هدف افزایش صادرات SMEها و گسترش قراردادهای تهاتری کالا- کالا برای مبادلات کالاهای وارداتی و صادراتی از مهم‌ترین برنامه‌های وزارت صمت است.

اولویت جدی دولت و به ویژه وزارت صنعت، معدن و تجارت؛ رفع موانع تولید، احیا و نوسازی واحدهای صنعتی با جلب مشارکت و تعامل بخش خصوصی، نخبگان و دانشگاهیان است. تقویت ساخت داخل و تولید قطعات وارداتی با تکیه بر توانمندی نیروهای مستعد و پرتلاش داخلی، راهکار برون رفت از مشکلات کنونی است و در این مسیر از هیچ کوششی دریغ نخواهیم کرد. در بخش توسعه تولید و تعمیق ساخت داخل فعال‌سازی ظرفیت خالی واحدهای تولیدی در راستای رونق تولید با تسهیلاتی معادل ۱۴ هزار میلیارد ریال، اجرای پروژه توسعه و تولید و تجارت صنایع نساجی و پوشاک به میزان ۲۵ درصد با ایجاد اشتغال ۹۳ هزار نفر و سرمایه در گردش به میزان ۴۴ هزار میلیارد ریال، اجرای پروژه ساماندهی و تکمیل محصولات لوازم خانگی، اجرای پروژه توسعه صنایع دریایی با منابعی معادل ۷۹۳ میلیون یورو، نوسازی ناوگان حمل و نقل عمومی سنگین به تعداد ۲۰۲ هزار و ۵۰۰ دستگاه و حمایت از تامین و توسعه ناوگان حمل و نقل ریلی به تعداد ۱۳ هزار و ۱۰۰ عدد انواع واگن از مهم‌ترین برنامه‌ها است. اینجانب ضمن قدردانی از همه تلاش بخش‌های خصوصی و دولتی تولید، فرارسیدن دهم تیرماه که مصادف است با روز ملی صنعت و معدن به همه تولیدکنندگان، صنعتگران، معدنکاران و همه بخش‌هایی که دستی بر ارتقا عظمت تولید دارند تبریک عرض می‌کنم.»

«تعادل» بخشنامه خودرویی هیات وزیران برای نمایندگی‌های سیاسی را بررسی می‌کند

چراغ سبز به واردات خودروهای لوکس

تعادل | نیلوفر جمالی |

هیات دولت، به واردات خودروهای سواری بیش از ۲۵۰۰ سی‌سی و بیش از ۴۰ هزار دلار برای نمایندگی‌های سیاسی چراغ سبز نشان داد. این تصمیم در شرایطی اتخاذ شده، که دولت از تیرماه ۹۷ جلوی واردات خودرو به کشور را گرفته و منع قانونی برای آن ایجاد کرده است. به نظر می‌رسد، این تصمیم در شرایطی که کشور از یک‌سو با تنگنای ارزی مواجه است و از سوی دیگر، همچنان حدود ۱۳ هزار خودرو در گمرکات کشور در انتظار ترخیص به سر می‌برند، جای سوال دارد. در میان، با توجه به اینکه در بخشنامه مذکور، اجازه فروش خودروهای مذکور در داخل کشور به افراد ایرانی و غیر با رعایت قوانین و مقررات مربوط از جمله قانون مالیات بر ارزش افزوده به استثنای شروطی داده شده، ممکن است زمینه سوءاستفاده از صدور چنین مجوزی فراهم شود البته این بخشنامه، ابهاماتی نیز دارد، از جمله اینکه چه تعداد خودرو اجازه ورود به خاک کشور خواهند داشت.

جزییات بخشنامه هیات وزیران

به گزارش «تعادل»، در حالی که مدت‌ها است ۱۳ هزار خودرو وارداتی در گمرکات کشور خاک می‌خورند، هیات دولت در تازه‌ترین تصمیم خود، مجوز واردات خودروهای سواری بیش از ۲۵۰۰ سی‌سی و بیش از ۴۰ هزار دلار برای نمایندگی‌های سیاسی را صادر کرده است. از زمان خروج امریکا از برجام و تحریم‌های پی‌درپی علیه ایران شاهد سیاست‌هایی از سوی بانک مرکزی برای تخصیص ارز و لزوم بازگشت ارز صادراتی به کشور هستیم. حتی برای ورود کالاهای اساسی به کشور دولت برنامه‌ای مبنی بر ارایه ارز ۴۲۰۰ تومانی برای واردات کالاهای اساسی اجرا کرد که در همان مراحل ابتدایی با مشکلات زیادی همراه شد. حال با وجود چنین شرایطی، هیات وزیران اجازه ورود به خودروهای لوکس برای نمایندگان سیاسی کشور را صادر کرده است.

هیات وزیران در جلسه ۲۹ نهم خرداد ماه سال ۹۸ به پیشنهاد شماره ۵۰۰۵۷۵۲/۵۶۱/۷۳۲ مورخ ۱۰ دی ماه سال ۹۷ وزارت امور خارجه و به استناد اصل یکصد و سی و هشتم قانون اساسی جمهوری اسلامی، مجوز واردات خودروهای سواری با حجم موتور بالاتر از ۲۵۰۰ سی‌سی و دارای ارزش بالاتر از ۴۰ هزار دلار را برای نمایندگی‌های سیاسی صادر کرده است. این بخشنامه ۴ مصوبه را در بر می‌گیرد.

در بند یک این مصوبه آمده است که «اشخاص موضوع قانون راجع به اجازه ورود اتومبیل‌های نمایندگی‌های سیاسی و کنسولی مقیم ایران و اعضای رسمی آنها - مصوب ۱۳۶۲ - با رعایت ترتیبات مقرر در قانون یادشده و سایر ضوابط فنی واردات خودرو، مجاز به واردات خودرو با حجم موتور بالاتر از (۲۵۰۰) سی‌سی و دارای ارزش بالاتر از ۴۰ هزار دلار است.» همچنین براساس بند دو این بخشنامه، «حقوق ورودی خودروهای مذکور در زمان واگذاری بر اساس ماخذ زمان ورود خودرو پس از کسر استهلاک مربوط محاسبه می‌شود.»

اما در بند سوم این مصوبه، «فروش خودروهای مذکور در داخل کشور به افراد ایرانی و غیر با رعایت قوانین و مقررات مربوط از جمله «قانون مالیات بر ارزش افزوده به استثنای شروط حجم موتور بالاتر از ۲۵۰۰ سی‌سی و ارزش بالاتر از ۴۰ هزار دلار و سال ساخت»، مجاز شناخته شده است. در نهایت در بند ۴ این مصوبه، تاکید شده که این تصویب‌نامه جایگزین تصویب‌نامه شماره ۱۰۷۸۲۳/ت ۵۵۲۱۰هـ مورخ پانزدهم آبان‌ماه سال ۹۷ می‌شود.

البته این بخشنامه در حالی به وزارت خانه‌های امور خارجه، اقتصاد و صنعت و معدن و تجارت ابلاغ شده، که همچنان واردات خودرو به کشور با منع قانونی روبرو است. به‌طوری که دولت در سال گذشته تصمیم گرفت جلوی ورود خودروهای خارجی به کشور را سد کند تا چیزی حدود ۱۳ هزار خودرو در گمرکات کشور خاک بخورند. البته اخبار حاکی از این است، از این تعداد حدود یک هزار خودرو ترخیص شده‌اند. اما سرنوشت مابقی خودروهای مانده در گمرک همچنان معلوم نیست و در گمرک در انتظار ترخیص به سر می‌برند. این در حالی است که تقاضا برای خودرو در کشور از عرضه آن پیشی گرفته و مشکلاتی را هم در بازار خودرو رقم زده است.

ممنوعیت‌های وارداتی که یک سیگنال منفی به بازار خودرو مخابره کرد و تقاضا برای خرید خودرو بالا رفت و همین امر کافی بود تا قیمت‌های برخی مدل‌های خودرویی جهشی چند برابری پیدا کنند. از آن‌سو، دلالان و واسطه گران نیز بر این موج سوار شده و از آب گل آلود بازار خودرو به نفع خود ماهی گرفتند. اما اتفاق دیگری، در این میان برخی انتقادات را برانگیخت؛ عدم تعیین تکلیف خودروهایی بود که در گیر قوانین ثبت سفارش شده و اجازه ترخیص نداشتند.

در راستای به تعادل رساندن بازار خودرو و جلوگیری از ادامه آشفتگی قیمت‌ها، دولت زمستان سال گذشته با تصویب و ابلاغ دستورالعمل‌های متعدد، تلاش کرد تا واردات خودروهای مانده در گمرک را تسهیل کند تا بلکه با ورود این خودروها به داخل، کمی از التهابات بازار خودرو کاسته شود. اما هر بار بانک مرکزی یا گمرکات کشور مانعی بر اجرای این اقدام دولت می‌شدند. اما شاید بتوان، معضل اصلی را ورود نزدیک به ۳ هزار دستگاه خودروی قاچاق به کشور عنوان کرد، که تفکیک آن برای مدیران سخت و تقریبا غیرممکن بود. اما نتیجه این نوع اختلاف نظرها، دپوی بیش از ۱۳ هزار دستگاه از انواع خودرو در گمرک است که به واقع قربانی تخلف برخی سودجویان شده‌اند. هرچند بر اساس مصوبه دولت، مهلت ترخیص این خودروها تا اواسط اردیبهشت سال ۹۸ عنوان شده، اما بنابر آمار ارایه شده در همان تاریخ کمتر از یک هزار دستگاه خودرو از مجموع ۱۳ هزار دستگاه از گمرکات کشور مجوز خروج گرفته‌اند. به نظر می‌رسد، بانک مرکزی همچنان بر این موضوع پافشاری دارد که تا زمان تسویه حساب مابه‌التفاوت ارزی، چراغ سبزی برای خروج این خودروها نشان نخواهد داد.

این در حالی است که تسویه حساب مورد نظر بانک مرکزی یعنی پرداخت حدود ۵۰ درصد قیمت خودرو، اضافه بر آن چیزی است که باید به عنوان حقوق و عوارض واریز شود.

در ضلع دیگر ماجرای خودروهای ترخیص نشده، گمرک جمهوری اسلامی ایران است که عنوان کرده، خودروهای مشکل‌دار شناسایی شده‌اند و راه را برای خودروهای سالم باز می‌کند؛ این در شرایطی است، که با وجود تمامی این بخشنامه‌ها، همچنان این خودروها در پارکینگ‌های گمرک در حال خاک خوردن هستند. این در شرایطی است که سال گذشته، با «قطع همکاری برخی شرکت‌های خودروسازی فعال در ایران و ممنوعیت واردات مواد اولیه مورد نیاز تولید داخل»، نه تنها با مشکل تامین قطعه خودروهای وارداتی مواجه شدیم، بلکه خودروسازان داخلی نیز برای تامین قطعات خود با مشکل روبرو شدند. مشکلاتی که کاهش تیراژ تولید و نابسامانی قیمتی را در بازار خودروی کشور رقم زد. از آن‌سو، عاملی شد تا خودروسازان داخلی نتوانند به تعهدات خود به موقع عمل کنند. اما به نظر می‌رسد، چنانچه دولت اجازه واردات خودروهای لوکس برای نمایندگی‌های سیاسی را صادر کرده، می‌تواند با خروج خودروهای سالم از میان تعداد باقی مانده در گمرکات کشور، بازار خودرو را به تعادل نسبی برساند.

بر همین اساس، ذکر این نکته ضروری است در شرایطی که بسیاری از خودروهای وارداتی در گمرکات کشور مانده و شرایط ترخیص آنها مهیا نیست و از طرف دیگر، کشور در تنگنای ارزی قرار دارد؛ تصمیم دولت برای واردات خودروهای سواری بیش از ۲۵۰۰ سی‌سی و بیش از ۴۰ هزار دلار برای نمایندگی‌های سیاسی جای سوال دارد. از سوی دیگر، امکان فروش این خودروها به شهروندان ایرانی و سایر افراد است؛ چراکه این موضوع می‌تواند، رانت‌هایی را در پی داشته باشد و تجربیات گذشته نیز بر این موضوع صحه می‌گذارد که برخی از این نوع بخشنامه‌ها سوءاستفاده کرده‌اند. به عبارتی دیگر، این بخشنامه‌ها راه را برای واردات خودرو برای یک‌سری افراد خاص فراهم می‌کند. در چنین شرایطی به نظر می‌رسد، هیات دولت باید تکلیف خودروهای مانده در گمرک را نیز مشخص کند.

Amin Re.
Amin Reinsurance Company
بیمه اتکائی امین پشتوانه صنعت بیمه

اعلامیه پذیره نویسی سهام

شرکت بیمه اتکائی امین (سهامی عام) ثبت‌شده به شماره ۱۶۷۲ و شناسه ملی ۱۰۸۶۱۵۳۳۱۲۶

به‌اطلاع می‌رساند به‌استناد مصوبه مجمع عمومی فوق‌العاده ۱۳۹۷/۱۰/۲۷ و مجوز شماره ۹۷/۴۰۲/۷۱۸۵۲ مورخ ۱۳۹۷/۰۸/۲۱ بیمه مرکزی ج.ا.ایران و مجوز شماره ۷۷-۹۷۴/۴۸۸۳۵۸ مورخ ۱۳۹۷/۱۰/۱۳ سازمان بورس و اوراق بهادار مقرر گردید سرمایه شرکت از مبلغ ۲،۵۰۰ میلیارد ریال به‌مبلغ ۳،۰۰۰ میلیارد ریال، افزایش یابد. در مهلت تعیین‌شده جهت استفاده از حق تقدم خرید سهام، تعداد ۴۷۳،۸۴۴،۲۹۶ سهم از سهام جدید توسط سهامداران شرکت پذیره‌نویسی گردیده است. با عنایت به انقضای مهلت استفاده از حق تقدم مذکور و به‌منظور تحقق افزایش سرمایه، تعداد ۲۶،۱۵۵،۷۰۴ سهم ۱،۰۰۰ ریالی استفاده نشده سهامداران برای پذیره‌نویسی عمومی با عنایت به مجوز شماره ۴۱/۲۲۱۷۸۹ مورخ ۱۳۹۸/۰۳/۲۶ اداره ثبت شرکت‌ها به‌شرح زیر عرضه می‌گردد:

۱) موضوع فعالیت شرکت:
موضوع فعالیت شرکت طبق مفاد ماده ۲ اساسنامه عبارت است از:
۱- انجام عملیات بیمه‌ای اتکایی در انواع رشته‌های بیمه بر اساس پروانه فعالیت صادره از سوی بیمه مرکزی جمهوری اسلامی ایران.
۲- تحصیل پوشش بیمه های اتکایی از داخل یا خارج از کشور در رابطه با بیمه‌نامه‌های صادره در چارچوب ضوابط بیمه مرکزی جمهوری اسلامی ایران.
۳- قبول بیمه‌های اتکایی از مؤسسات بیمه داخلی یا خارجی در حدود مقررات مربوط، مشروط به رعایت ظرفیت نگهداری شرکت و ضوابطی که بیمه مرکزی جمهوری اسلامی ایران اعلام می نماید.
۴- سرمایه گذاری از محل سرمایه، ذخایر، اندوخته های فنی و قانونی در چارچوب ضوابط مصوب شورای عالی بیمه.
تبصره: میزان پذیرش و نگهداری ریسک در چارچوب ضوابطی است که بیمه مرکزی جمهوری اسلامی ایران تعیین و ابلاغ می نماید.
۲) مرکز اصلی شرکت:
دفتر مرکزی: جزیره کیش - خیابان سنائی - بلوار اندیشه - قطعه N.B.O16
دفتر ارتباطی: تهران - بلوار نلسون ماندلا (بلوار آفریقا) - خیابان قبادیان شرقی - شماره یک
نشانی شعب شرکت: شرکت فاقد شعبه است.
کدپستی: ۱۹۱۷۶۳۵۷۱۱
۳) سرمایه فعلی شرکت: ۲،۵۰۰،۰۰۰،۰۰۰،۰۰۰ ریال،
۴) موضوع افزایش سرمایه: اصلاح ساختار مالی
۵) محل افزایش سرمایه: ۵۰۰،۰۰۰،۰۰۰،۰۰۰ ریال از محل آورده نقدی سهامداران
۶) مبلغ افزایش سرمایه: ۵۰۰،۰۰۰،۰۰۰،۰۰۰ ریال،
۷) مبلغ سرمایه پس از افزایش: ۳،۰۰۰،۰۰۰،۰۰۰،۰۰۰ ریال،
۸) مدت شرکت: نامحدود
۹) نوع سهام: عادی با نام و شرکت فاقد سهام ممتاز است.
۱۰) ارزش اسمی هر سهم: ۱،۰۰۰ ریال،
۱۱) مبلغ مشارکت شده توسط سهامداران شرکت: ۴۷۳،۸۴۴،۲۹۶،۰۰۰ ریال،
۱۲) تعداد سهام قابل عرضه به عموم: ۲۶،۱۵۵،۷۰۴ سهم،
۱۳) مشخصات اعضای هیئت‌مدیره و مدیر عامل شرکت:

اشخاص حقیقی یا حقوقی	شماره ثبت اشخاص حقوقی	شناسه ملی اشخاص حقوقی	نماینده	نام پدر	شماره شناسنامه	کدملی	سمت
شرکت سهامی بیمه ایران	۴۶۰	۱۰۱۰۳۸۵۸۷۴۲	فرشید پورکاویان	مشهدی آقا	۵۶۶۰	۴۸۳۹۳۹۶۶۳۹	عضو هیأت‌مدیره- غیرموظف
شرکت سرمایه‌گذاری‌های خارجی ایران (سهامی خاص)	۱۳۸۴۹۶	۱۰۱۰۱۸۱۵۷۸۹	احمد توکل مقدم	برزو	۱۱۳۱	۰۰۵۶۹۲۵۴۰۹	عضو هیأت‌مدیره- غیرموظف
شرکت بیمه آسیا (سهامی عام)	۶۷۹۵	۱۰۱۰۰۳۱۴۷۵۷	فرامرز خجیر انگاسی	جعفر	۳۲۹۷	۲۲۰۰۰۳۳۱۳۳	عضو هیأت‌مدیره- غیرموظف
شرکت بیمه دانا (سهامی عام)	۱۹۰۰۳	۱۰۱۰۰۶۴۱۹۶۶	سیدمصطفی کیائی	سید حجت‌اله	۵۰۷۱۳	۰۰۳۳۸۸۱۶۲۶	مدیر عامل و نائب‌رئیس هیأت‌مدیره- موظف
شرکت توسعه کسب و کار سبا (سهامی خاص)	۹۴۹۶۴	۱۰۱۰۱۳۹۰۳۲۲	فاقد نماینده	-	-	-	عضو هیأت‌مدیره- غیرموظف

*شرکت بیمه ایران معین (سهامی خاص) ثبت شده به شماره ۲۰۵۷ و شناسه ملی ۱۰۸۶۱۵۳۶۹۷۰ و شرکت اطمینان گستر دانا (سهامی خاص) ثبت شده به شماره ۵۰۴۱۷۸ و شناسه ملی ۱۴۰۰۶۴۹۷۵۲۴ به عنوان اعضای علی‌البدل می باشند.

۱۴) شرایط حضور و حق رأی صاحبان سهام در مجامع عمومی:
طبق ماده ۱۹ اساسنامه، در کلیه مجامع عمومی، صاحبان سهام می تواند شخصا، یا وکیل یا قائم مقام قانونی اشخاص حقیقی و نماینده یا نمایندگان شخص حقوقی، صرف‌نظر از تعداد سهام خود به شرط ارائه مدرک وکالت یا نمایندگی حضور بهم رسانند. هر سهامدار، برای هر یک سهم فقط یک رای خواهد داشت. در صورت نقل و انتقال سهام، سهامدار جدید با ارائه اصل ورقه سهام یا گواهی موقت نقل و انتقال سهم حق حضور در جلسه مجمع را خواهد داشت.

۱۵) مقررات اساسنامه راجع به تقسیم سود، تشکیل اندوخته و تقسیم دارایی بعد از تصفیه:
تقسیم سود طبق قانون تجارت و بر اساس نظر مجمع عمومی عادی سالانه صورت می گیرد. همچنین طبق ماده ۵۲ اساسنامه، وضع اندوخته قانونی و سرمایه‌ای از سود خالص شرکت و بر اساس قانون تجارت و آیین‌نامه های بیمه مرکزی ج.ا.ایران انجام می شود. به پیشنهاد هیأت مدیره و تصویب مجمع عمومی عادی ممکن است قسمتی از سود خالص برای تشکیل سایر اندوخته‌ها کنار گذاشته شود. طبق ماده ۵۴ اساسنامه، تصفیه پس از انحلال شرکت با متابعت از قوانین و مقررات مربوطه بعمل خواهد آمد.

۱۶) تعداد و امتیازات سهام ممتاز شرکت:
شرکت فاقد سهام ممتاز است.

۱۷) مبلغ و تعداد اوراق مشارکت قابل تبدیل به سهم:
شرکت فاقد هرگونه اوراق مشارکت قابل تبدیل به سهام است.

۱۸) مبلغ باز پرداخت نشده اوراق مشارکت:
شرکت فاقد هرگونه مبلغ باز پرداخت نشده اوراق مشارکت است.

۱۹) مبلغ دیون شرکت و همچنین مبلغ دیون اشخاص ثالث که توسط شرکت تضمین شده‌است: مطابق با صورت‌های مالی حسابرسی شده ۱۳۹۷/۱۲/۲۹ مجموع بدهی‌های کوتاه‌مدت و بلندمدت شرکت به ترتیب برابر با ۲،۷۶۴،۳۷۲ میلیون ریال و صفر می‌باشد. همچنین بر اساس یادداشت ۳۴ همراه صورت‌های مالی حسابرسی شده مزبور بدهی‌های احتمالی به همراه مبلغ تضمین‌های اعطایی در خصوص بدهی‌های اشخاص ثالث برابر با صفر می‌باشد.

۲۰) مدت پذیره‌نویسی: پذیره‌نویسی از اول وقت اداری روز یکشنبه مورخ ۱۳۹۸/۰۴/۰۹ آغاز و تا پایان وقت اداری روز یکشنبه مورخ ۱۳۹۸/۰۴/۲۳ به‌مدت ۱۵ روز ادامه خواهد داشت.
تذکر: چنانچه سقف سرمایه تعیین‌شده قبل از انقضای مهلت پذیره‌نویسی تکمیل و وجوه مربوطه تأمین گردد، عملیات پذیره‌نویسی متوقف خواهد شد.

۲۱) حداقل و حداکثر سهامی که هنگام پذیره‌نویسی باید تعهد شود:
حداقل یک سهم و حداکثر ۲۶،۱۵۵،۷۰۴ سهم است.

۲۲) مشخصات متعهد پذیره‌نویسی و میزان تعهدات آن:

نام متعهد	شخصیت حقوقی	میزان تعهدات	موضوع فعالیت
تأمین سرمایه بانک ملت	سهامی خاص	خرید کلیه حق تقدم‌های استفاده نشده ظرف مدت ۵ روز پایانی عرضه عمومی	تعهد پذیره‌نویسی سهام

۲۳) روزنامه کثیرالانتشار: روزنامه کثیرالانتشاری که اطلاعیه‌ها و آگهی‌های ناشر در آن منتشر می‌شود روزنامه دنیای اقتصاد و روزنامه اقتصاد کیش می‌باشد. همچنین اعلامیه مذکور در روزنامه‌های کسب و کار و اخبار کیش (بر اساس مفاد ماده ۱۷۷ لایحه اصلاحی قسمتی از قانون تجارت) نیز منتشر می گردد.

۲۴) چگونگی پذیره‌نویسی: با توجه به ثبت شرکت بیمه اتکائی امین (سهامی عام) نزد سازمان بورس و اوراق بهادار، پذیره‌نویسی سهام این شرکت تماما از طریق شبکه کارگزاری انجام خواهد شد. متقاضیان پذیره‌نویسی می توانند در مهلت تعیین‌شده برای پذیره‌نویسی با مراجعه به شرکت‌های کارگزاری عضو فرابورس ایران نسبت به ارائه تقاضای سفارش خرید اقدام نمایند. ضمناً خریداران حق تقدم فوق، می‌بایست علاوه بر مبلغ پرداختی بابت حق تقدم، مبلغ اسمی هر سهم را نیز به کارگزار مربوطه بپردازند.

۲۵) مشخصات حساب بانکی ناشر: مبالغ دریافتی توسط کارگزار ناظر باید به حساب زیر واریز گردد:
حساب شماره ۰۲۲۱۴۵۹۴۶۱۰۰۸ به‌نام شرکت بیمه اتکائی امین (سهامی عام)، نزد بانک ملی شعبه آناهیتا کد ۹۶۵

۲۶) کلیه اطلاعات و مدارک مربوط به شرکت شامل: اساسنامه، طرح اعلامیه پذیره‌نویسی و آخرین صورت‌های مالی به اداره ثبت شرکت‌های کیش تسلیم شده‌است. همچنین گزارش توجیهی هیأت‌مدیره در خصوص افزایش سرمایه، گزارش بازرس قانونی و بیانیه ثبت سهام در دست انتشار در سایت اینترنتی شرکت به آدرس www.aminre.net و سایت رسمی ناشران اوراق بهادار به آدرس www.Codal.ir در دسترس علاقه‌مندان می‌باشد.

۲۷) مشخصات سهامداران:

نام سهامدار	نوع شخصیت حقوقی	تعداد سهام	درصد مالکیت
شرکت سهامی بیمه ایران	سهامی	۴۴۸،۷۰۹،۶۷۱	۱۷.۹۵
شرکت بیمه آسیا	سهامی عام	۳۷۸،۹۱۹،۷۰۹	۱۵.۱۶
شرکت سرمایه گذاریهای خارجی ایران	سهامی خاص	۲۸۵،۹۹۷،۸۷۲	۱۱.۴۴
شرکت بیمه دانا	سهامی عام	۲۵۱،۱۱۵،۴۹۵	۱۰.۰۴
شرکت توسعه کسب و کار سبا	سهامی خاص	۲۴۹،۵۶۵،۵۲۵	۹.۹۸
شرکت سرمایه گذاری صبا تأمین	سهامی خاص	۲۴۷،۳۵۱،۹۴۳	۹.۸۹
سایر سهامداران حقوقی		۵۶۰،۳۱۱،۲۹۶	۲۲.۴۲
سهامداران حقیقی		۷۷،۳۱۸،۲۰۴	۳.۰۹
سهام وثیقه		۷۱۰،۲۸۵	۰.۰۳
جمع		۲،۵۰۰،۰۰۰،۰۰۰	۱۰۰

۲۸) نحوه عمل در صورت عدم تکمیل پذیره‌نویسی سهام شرکت:
در صورت عدم تکمیل مبلغ افزایش سرمایه و به منظور حصول اطمینان از تکمیل پذیره‌نویسی تمامی سهام درنظر گرفته شده جهت عرضه عمومی، شرکت تأمین سرمایه بانک ملت متعهد گردیده حداکثر ظرف مدت ۵ روز پایانی عرضه عمومی نسبت به خرید کلیه حق تقدم های استفاده نشده اقدام نماید.

نکات مهم:
- مسئولیت صحت و قابلیت اتکای اطلاعات اعلامیه پذیره‌نویسی بر عهده ناشر است.
- ناشر، شرکت تأمین سرمایه، حسابرس، ارزش‌یابان و مشاوران حقوقی ناشر، مسئول جبران خسارت وارده به سرمایه‌گذارانی هستند که در اثر قصور، تقصیر، تخلف و یا به‌دلیل ارائه اطلاعات ناقص و خلاف واقع در عرضه اولیه که ناشی از فعل یا ترک فعل آن‌ها باشد، متضرر گردیده‌اند.
- ثبت اوراق بهادار نزد سازمان بورس و اوراق بهادار، به‌منظور حصول اطمینان از رعایت مقررات قانونی و مصوبات سازمان بورس و اوراق بهادار و شفافیت اطلاعاتی بوده و به‌منزله تأیید مزایا، تضمین سودآوری و یا توصیه و سفارشی در مورد شرکت‌ها یا طرح‌های مرتبط با اوراق بهادار توسط سازمان نمی‌باشد.
- پذیره‌نویسان می توانند در صورت مشاهده هرگونه تخلف از موارد یادشده در این اعلامیه مراتب را کتباً به سازمان بورس و اوراق بهادار به آدرس زیر ارسال نمایند.
تهران - ابتدای خیابان ملاصدرا - شماره ۱۳ سازمان بورس و اوراق بهادار - اداره نظارت بر انتشار و ثبت اوراق بهادار سرمایه‌ای
- مطابق با ماده ۳۳ قانون تاسیس بیمه مرکزی ایران و بیمه‌گری، تملک بیش از ۲۰ درصد سهام شرکت‌های بیمه‌ای برای اشخاص حقیقی و حقوقی مجاز نمی‌باشد.
- با توجه به ماده ۶ آیین‌نامه شماره ۴۰ ضوابط تاسیس مؤسسات بیمه غیردولتی مصوب شورای عالی بیمه، مجموع اشخاص زیر در هر حالت یک شخص محسوب می‌شوند:
۱- شخص حقیقی متقاضی بعلاوه اقارب نسبی و سببی درجه یک از طبقه اول شامل پدر، مادر، فرزند، همسر، پدر و مادر همسر.
۲- شخص حقوقی متقاضی بعلاوه سایر اشخاص حقوقی که متقاضی به‌طور مستقیم یا با واسطه در آنها بیش از ۲۰ درصد حق رأی داشته باشند.
۳- اشخاص حقوقی که شخص حقیقی متقاضی و یا اقارب مندرج در بند فوق در آن بیش از ۲۰ درصد حق رای داشته باشند.
۴- اشخاص حقوقی که یک شخص حقیقی یا حقوقی همزمان به طور مستقیم یا با واسطه در آنها بیش از ۲۰ درصد حق رای داشته باشند.
- در رعایت ماده ۴ آیین‌نامه شماره ۴۰ ضوابط تاسیس مؤسسات بیمه غیردولتی، وزارتخانه‌ها، مؤسسه‌های دولتی، مؤسسه‌ها و نهادهای عمومی غیردولتی و شرکت‌های موضوع ماده ۲ «قانون تنظیم بخشی از مقررات مالی دولت» نمی توانند جزء مؤسسین شرکت بیمه باشند.
- اشخاص حقوقی دولتی و وابسته به آنها نمی توانند در پذیره‌نویسی سهام شرکت بیمه اتکائی امین (سهامی عام) شرکت نمایند. در صورت شرکت نهادهای مذکور در پذیره‌نویسی، وجوه واریزشده در مدت متعارف عودت خواهد شد.

هیأت‌مدیره شرکت بیمه اتکائی امین (سهامی عام)

اعضای گروه ۲۰ بر سر بیانیه‌ای مشترک به توافق رسیدند

اختلافات بزرگ، پیشرفت‌های اندک

گروه جهان | اعضای سران گروه ۲۰ در بیانیه پایانی خود به تشدید تنش‌های تجاری و ژئوپلیتیک در جهان اذعان کردند. همچنین در بیانیه پایانی این نشست بر ضرورت ادامه حمایت از فعالیت اقتصادی از سوی بانک‌های مرکزی کشورهای عضو گروه ۲۰ تاکید شده است. سران کشورهای گروه ۲۰، به جز امریکا، درباره تعهد به توافق آب‌وهوایی نیز به تفاهم رسیدند.

آنگلا مرکل صدراعظم آلمان، در روز پایانی نشست رهبران گروه ۲۰ از توافق روسا و رهبران اقتصادهای بزرگ و نوظهور بر سر بیانیه پایانی خبر داد و گفت: ۱۹ عضو از ۲۰ عضو این گروه وفاداری خود به پیمان اقلیمی پاریس را اعلام کرده‌اند. همچنین در دعوای تجاری میان چین و امریکا در نشست اوساکا اندکی پیشرفت به دست آمده است. دونالد ترامپ رییس‌جمهور امریکا، پس از گفت‌وگو با شی جین‌پینگ رییس‌جمهور چین، گفته دو طرف ابراز تمایل کرده‌اند که در این زمینه به گفت‌وگوهای خود ادامه دهند. کشورهای گروه ۲۰ بر سر تجارتی آزاد، عادلانه، غیرتبعیض‌آمیز و شفاف و شرایطی خوب و پایدار برای سرمایه‌گذاری نیز به توافق رسیدند. در ضمن، در بیانیه پایانی بر ضرورت اصلاحات در سازمان تجارت جهانی نیز تأکید شد.

به‌گزارش اشپیگل آنلاین، صدراعظم آلمان شنبه اعلام کرد که مانند نشست پیشین گروه ۲۰ در بوئنوس‌آیرس آرژانتین، ۱۹ نماینده از ۲۰ نماینده حاضر در این نشست در این بیانیه وفاداری خود به پیمان اقلیمی پاریس را اعلام کرده‌اند. طبق پیمان پاریس، گرمایش کره زمین نباید از مرز دو درجه یا در صورت امکان یک‌ونیم درجه سانتی‌گراد نسبت به دوران پیش از صنعتی‌شدن فراتر برود. امریکا اما در این نشست نیز مخالفت خود با پیمان پاریس را اعلام کرده است. گفته شده، امریکا درخواست کرده بود به دو موضوع حفاظت از محیط زیست و مهاجرت در بیانیه پایانی اشاره نشود. مقام‌های فرانسوی گفته‌اند امریکا همچنین تلاش کرده نظر موافق سه تا چهار عضو از ۱۹ عضو باقیمانده در گروه ۲۰ را به دست بیاورد تا از اعلام وفاداری به پیمان پاریس دست برداشته و در نهایت بیانیه‌ای ضعیف به دست بیاید. خبرگزاری فرانسه شنبه به نقل از آنگلا مرکل گزارش داد که در بیانیه پایانی به موضوع مهاجرت نیز اشاره شده است. صدراعظم آلمان با ابراز خشنودی گفته، درباره مهاجرت تا حدی در این نشست پیشرفت حاصل شده است. گروه ۲۰ که در مجموع ۸۵درصد از اقتصاد جهان را در اختیار دارد، هر سال نشست برپا کرده و به بررسی مسائلی مختلف جهانی می‌پردازد. روزنامه شرق‌الاوسط در پایان نشست شنبه گزارش داده که میزبانی نشست آتی گروه ۲۰ به عربستان داده شده است. در این گزارش آمده: «قرار است نشست آینده گروه ۲۰ نوامبر ۲۰۲۰ در ریاض برگزار شود که این مساله نقش اقتصادی و سیاسی محوری عربستان در اقتصاد جهان را نشان می‌دهد. گفته شده، ولادیمیر پوتین رییس‌جمهوری روسیه، از میزبانی عربستان در سال ۲۰۲۰ حمایت کرده است.

مذاکرات دوجانبه ثمربخش

گزارشگر کانال اول تلویزیون آلمان که برای تهیه گزارش درباره اجلاس گروه ۲۰ به اوساکا سفر کرده، در گزارش خود گفته هنگامی که سیاستمداران مختلف در سالن این اجلاس با هم بودند بسیار صحبت کردند، اما واقعیت این است که گفت‌وگوهای دوجانبه سیاستمداران اندکی ثمربخش بوده است. در این میان غیرمنتظره‌ترین گفت‌وگو بین پوتین و ترامپ برگزار شد؛ ترامپ اعلام کرد که روسیه و امریکا درباره مشکلات احتمالی تجاری و مسائل نظامی و کاهش تسلیحات با هم گفت‌وگو خواهند کرد. این در حالی است که تا پیش از این افزایش تسلیحات حرف اول را در روابط روسیه و امریکا می‌زد. برعکس آن، گفت‌وگوهای میان رهبران امریکا و آلمان بود: در حالی که ترامپ بطور مبالغه‌آمیز از مرکل استقبال کرد و او را زنی بی‌نظیر خواند، صدراعظم آلمان در ابتدا او را حتی نگاه هم نکرد. با این حال، او پس از گفت‌وگو با ترامپ گفت که کوشیده تا بتواند نقشی در کاهش تنش‌های خاورمیانه ایفا کند. ژان کلود یونکر رییس کمیسیون اتحادیه اروپا، که از توجه بیش از اندازه خبرنگاران به ترامپ کلافه شده، گفته: «اینگونه نیست که گروه ۲۰ تنها تحت تاثیر خلق و مزاج رییس‌جمهور امریکاست، بلکه دیگران هم عقایدی دارند.» بدین ترتیب به نظر می‌رسید که گفت‌وگوها به زحمت پیش می‌رود. شرایطی که انتظار می‌رفت. پیش‌تر نیز نشست هشتم ژوئن وزرای دارایی کشورهای عضو گروه ۲۰ در ژاپن با موضوع مسائل مهم اقتصادی و مالی جهان بدون توافقی ملموس به کار خود پایان داد. آنها تنها در زمینه جلوگیری از فرار مالیاتی شرکت‌های بزرگ اینترنتی مانند گوگل اتفاق نظر داشتند. نکته قابل توجه این نشست بیانیه پایانی آن بود که در متن آن آمد: «ما تلاش می‌کنیم که زمینه را برای بازرگانی و سرمایه‌گذاری آزاد، عادلانه و شفاف فراهم کنیم.» برای برخی کارشناسان عبارت «تلاش می‌کنیم» در بیانیه پایانی نشست وزیران دارایی گروه ۲۰ بیانگر این واقعیت بود که رهبران کشورهای عضو این گروه نیز تنها به تلاش در آینده راضی باشند و در نشست اوساکا به هیچ توافقی دست نیابند. زود دویچه در آن زمان ضمن تاکید بر اینکه هیچ نشانه‌ای برای موفقیت نشست گروه ۲۰ در زمینه مشکلات اقتصادی جهانی وجود ندارد، به نقل از دولت آلمان وعده داده دست‌کم پرواز رفت و برگشت مرکل به ژاپن با موفقیت و بدون مشکل صورت خواهد گرفت. (سال گذشته هواپیمای مرکل به‌دلیل نقص فنی ناچار به فرود اضطراری شد و به همین دلیل صدراعظم آلمان دیرتر از موعد مقرر به محل اجلاس گروه ۲۰ رسید.)

۲ دهه مذاکرات تجاری به سرانجام رسید

توافق تاریخی بروکسل و مرکوسور

گروه جهان | اتحادیه اروپا و کشورهای امریکای جنوبی (مرکوسور) پس از دو دهه مذاکره بر سر یک پیمان تجارت آزاد به توافق دست یافتند. این توافق می‌تواند زمینه‌ساز رونق اقتصادی در اقتصادهای منطقه امریکای جنوبی همچون برزیل و آرژانتین شود.

به‌گزارش رویترز، سیسیلیا مالمستروم کمیسر امور تجاری اتحادیه اروپا، همزمان با دیدار رهبران کشورهای عضو گروه ۲۰ در ژاپن اعلام کرده این توافق پیام رسا و روشنی در حمایت از تجارت آزاد است. این پیمان تعرفه تجاری میان اتحادیه اروپا و بازار مشترک کشورهای امریکای جنوبی را حذف می‌کند و موجب به صرفه‌تر شدن صادرات و واردات میان دو اتحادیه می‌شود. ژان کلود یونکر رییس کمیسیون اروپا نیز گفته انعقاد این توافق نشان داده که اتحادیه اروپا پشتیبان تجارت بر اساس قوانین و مقررات است. مذاکرات اتحادیه اروپا و گروه مرکوسور یا بازار مشترک کشورهای امریکای جنوبی، اگرچه ۲۰ سال پیش آغاز شد، اما پس از روی کار آمدن دونالد ترامپ در ایالات متحده و پیشرفت نداشتن مذاکرات تجاری بروکسل و واشنگتن تشدید شد. تحلیل‌گران بر این باورند که دور شدن اتحادیه اروپا از ایالات متحده عاملی شد تا این اتحادیه با کانادا، مکزیک و ژاپن بر سر تجارت آزاد به توافق‌هایی برسد. حال اروپایی‌ها پس از ۴۰ دور مذاکرات توانستند به توافق موقتی با بلوک مرکوسور نیز برسند که آرژانتین، برزیل، پاراگوئه و اروگوئه آن را بنیان گذاشته‌اند.

اتحادیه اروپا برای بلوک مرکوسور نخستین شریکی محسوب می‌شود که توانسته با آن به یک پیمان تجاری دست یابد. این اتحادیه هم‌اکنون نیز بزرگ‌ترین شریک تجاری و سرمایه‌گذاری محسوب می‌شود. یورونیوز نوشته با این توافق اتحادیه اروپا حدود چهار میلیارد دلار از محل پرداخت تعرفه صرفه‌جویی می‌کند، مبلغی که چهار برابر معاملات تجاری بروکسل و توکیو است. بر اساس این توافق، تعرفه‌های کالاهای اتحادیه اروپا از جمله خودرو بطور قابل توجهی کاهش می‌یابد. رهبران اتحادیه اروپا امیدوارند که با این توافق دسترسی اتحادیه اروپا به بازارهای امریکای جنوبی افزایش یابد. توافق یادشده اما فرصت‌های عظیم‌تری را برای سرمایه‌گذاری در امریکای جنوبی فراهم می‌آورد، جایی که بازارش در سال‌های اخیر صحنه رقابت چین و امریکا بوده است. مفاد این پیمان کشورهای منطقه یورو در قاره اروپا و برزیل، آرژانتین، اروگوئه و پاراگوئه را در بر می‌گیرد که در مجموع شامل ۸۰۰میلیون نفر می‌شوند؛ این دو منطقه در مجموع یک چهارم تولید ناخالص ملی در سطح جهانی را به خود اختصاص می‌دهد. از این رو ژایبر بولسونارو رییس‌جمهوری برزیل، از این توافق به عنوان رخداد تاریخی و مهم‌ترین توافق تجاری در همه اعصار نام برده است. ونزوئلا هم عضو این بلوک بود اما در سال ۲۰۱۶ و پس از عدول از تعهداتش تعلیق شد. به‌اعتقاد کارشناسان، تایید نهایی این توافق پیروزی بزرگی برای بولسونارو خواهد بود که سیاست‌های راست‌گرایانه دولت او چندان مورد استقبال اکثریت کشورهای جهان قرار نگرفته است. سایت اشپیگل آنلاین این توافق را در سایه چرخش در مواضع رییس‌جمهوری برزیل، بولسونارو تحلیل کرده است. رییس‌جمهور راست‌گرای برزیل از جمله کسانی است که با دیده تردید به پیمان‌های بازرگانی آزاد نگاه می‌کنند. بولسونارو از منظر اقتصادی و سیاسی بیشتر به دولت امریکا نزدیک است تا به اتحادیه اروپا. اما فشارها و مشکلات اقتصادی و دورنمای بهبود وضعیت بازرگانی خارجی و تاثیر آن بر تحول اقتصادی برزیل از جمله دلایل موافقت بولسونارو اعلام شده است. برزیل به آن امید دارد که تولید ناخالص ملی خود را در سایه این توافق تجاری ظرف ۱۵ سال آینده حدود ۸۷ میلیارد دلار افزایش دهد. در صورت تحقق چنین برنامه‌ای، تولید ناخالص ملی برزیل سه برابر خواهد شد. مائوریسیو ماکری رییس‌جمهوری محافظه‌کار آرژانتین، نیز دیگر پیروز بزرگ این رویداد خواهد بود که امسال بار دیگر در معرض رای مردم کشور خود قرار خواهد گرفت. فایننشال تایمز درباره این توافق نوشته: از آنجایی که اتحادیه اروپا به‌دنبال نشان دادن خود به عنوان یک عضو پیشتاز در تجارت جهانی است، حصول این توافقنامه با مرکوسور برای آنها مهم به شمار می‌رود. این نخستین توافقنامه بین‌المللی مرکوسور در خارج از منطقه امریکای لاتین از اوایل دهه ۹۰ به حساب می‌آید و برای اقتصادهای برزیل و آرژانتین مهم به شمار می‌رود.

یکی از موانع اتحادیه اروپا و کشورهای امریکای جنوبی برای رسیدن به توافق تجاری، دغدغه‌های محیط‌زیستی بوده‌است. گروه‌های مدافع محیط‌زیست که در بروکسل از قدرت بیشتری نسبت به امریکای جنوبی برخوردارند از رهبران اروپایی خواسته‌اند تا در این توافق دغدغه‌های محیط‌زیستی از جمله احتمال تشدید جنگل‌زدایی نیز مورد توجه قرار بگیرد. بر همین اساس دو طرف بار دیگر بر تعهد خود نسبت به توافق پاریس تاکید کرده و گفته‌اند به توسعه پایدار و مسائلی چون حفاظت از جنگل‌ها و حقوق کار توجه ویژه‌ای خواهند داشت.

اتحادیه کشاورزان اتحادیه اروپا این توافق را محکوم کرده است. در بیانیه این اتحادیه آمده: «واردات محصولات کشاورزی از مرکوسور با ایجاد استانداردهای دوگانه و رقابت ناعادلانه در بخش‌های کلیدی تولید اروپایی، زندگی بسیاری را به خطر می‌اندازد.» فیل هوگان وزیر کشاورزی اتحادیه اروپا، در واکنش به این اعتراض‌ها گفته که کاملا نگرانی محیط‌زیستی کشاورزان را از جمله در کشور خودش ایرلند، درک می‌کند اما این توافق تجارت آزاد درهای بازار را به روی تمام کشاورزان اتحادیه اروپا باز می‌کند.

دعوت ترامپ از کیم برای دیدار در منطقه مرزی دو کره

گروه جهان | دونالد ترامپ رییس‌جمهوری ایالات متحده، اعلام کرده تمایل دارد تا در جریان سفر پیشروی خود به کره جنوبی با «کیم جونگ‌اون» رهبر کره‌شمالی دیدار کند. به‌گزارش سی‌ان‌ان، ترامپ که به منظور شرکت در اجلاس رهبران کشورهای عضو گروه ۲۰ در ژاپن به‌سر می‌برد، شنبه عازم کره جنوبی شد. ترامپ در توییترش نوشت: «پس از چندین دیدار بسیار مهم، از جمله دیدار با شی جین‌پینگ رییس‌جمهوری چین، ژاپن را به مقصد کره‌جنوبی (همراه با رییس‌جمهور مون) ترک می‌کنم. اگر رهبر کره‌شمالی بپذیرد، دیداری با او در مرز/منطقه غیرنظامی خواهم داشت تا دستش را بفشارم و سلامی کنم.» مقامات ایالات متحده و کره‌شمالی از زمان نشست ویتنام که بی‌حاصل ماند، هیچ دیدار رسمی نداشته‌اند، اما به دنبال مکاتبات اخیر دونالد ترامپ و کیم جونگ اون بحث درباره از سرگیری تلاش‌های دیپلماتیک میان دو کشور برای دستیابی به توافق بار دیگر شدت یافته است. محتوای نامه‌های دو رهبر منتشر نشده، اما ترامپ نامه او را زیبا توصیف کرده و کیم نیز نامه وی را فوق‌العاده خوانده است. طبق برنامه از پیش اعلام شده، ترامپ یکشنبه (امروز) با رییس‌جمهوری کره‌جنوبی گفت‌وگو خواهد کرد و پس از آن روانه واشنگتن می‌شود. اما حال ممکن است تغییراتی جزیی در این برنامه ایجاد شود. مذاکرات واشنگتن و پیونگ‌یانگ با هدف دستیابی به توافقی برای توقف فعالیت‌های هسته‌ای کره‌شمالی انجام می‌شود تا در ازای آن تحریم‌ها علیه این کشور آسیایی لغو شود.

امریکا پسر نیکلاس مادورو را تحریم کرد

گروه جهان | دولت امریکا با هدف تشدید فشارها بر نیکلاس مادورو رییس‌جمهوری ونزوئلا، پسر او «نیکلاسیتو» را تحریم کرد. به‌گزارش رویترز، وزارت خزانه‌داری امریکا با اعلام این تحریم گفته پسر مادورو در زمینه پروپاگاندا و سانسور حکومتی کار می‌کند، از صنایع معدن سود می‌برد و در اعمال فشار به نیروهای مسلح برای ممانعت از ورود کمک‌های بشردوستانه به کشور نقش دارد. این تحریم تازه‌ترین اقدام دولت امریکا در شش ماه اخیر با هدف برکنار کردن نیکلاس مادورو از قدرت است. امریکا و بسیاری از حکومت‌های غربی پیروزی مجدد نیکلاس مادورو در انتخابات ریاست‌جمهوری در سال ۲۰۱۸ مشروع نمی‌دانند. استیون منوچین وزیر خزانه‌داری امریکا در بیانیه‌ای گفته: «مادورو با تکیه بر پسرش نیکلاسیتو و افراد دیگر در حلقه نزدیکان حکومت استبدادی تسلط خود بر اقتصاد و سرکوب مردم را ادامه می‌دهد. وزارت خزانه‌داری به تحریم خویشاوندان عوامل این حکومت نامشروع که از رژیم فاسد مادورو سود می‌برند ادامه خواهد داد.» دولت امریکا و بسیاری از کشورهای غربی و امریکای لاتین از خوان گوایدو رییس پارلمان ونزوئلا که در ماه ژانویه مشروعیت مادورو را زیر سوال برد و با اتکا به قانون اساسی خود را رییس‌جمهور موقت اعلام کرد حمایت می‌کنند. مادورو که مورد حمایت کشورهایی چون روسیه، چین و کوبا است و تاکنون از حمایت نیروهای مسلح و سایر نهادهای حکومتی ونزوئلا برخوردار بوده، گوایدو را و آلت دست واشنگتن می‌داند که هدفش کودتا علیه حکومت اوست.

درخواست مودی برای قطع کانال‌های مالی تروریسم

گروه جهان | نارندرا مودی نخست‌وزیر هند، خواستار قطع تمامی کانال‌های حمایتی از تروریست‌ها و همچنین مبارزه با تروریسم شد که به عقیده او اصلی‌ترین تهدید برای بشریت است. به‌گزارش اسپوتنیک، نارندرا مودی جمعه در نشست گروه بریکس که در حاشیه گروه ۲۰ در ژاپن برگزار شد، گفت: «ما باید با تروریسم مبارزه کنیم. اصلی‌ترین خطر برای کل بشریت تروریسم است. تروریسم نه تنها مردم بی‌گناه را می‌کشد بلکه پیشرفت اقتصادی و ثبات اجتماعی را نیز مختل می‌کند. بسیار ضروری است که تمامی کانال‌های کمک و حمایت از تروریست‌ها قطع شود.» مودی در بخش دیگری از سخنانش خواستار افزایش سرمایه‌گذاری‌ها در منابع انرژی تجدیدپذیر و پروژه‌های زیربنایی در کشورهای در حال توسعه شد. او گفت: «باید مطمئن شویم می‌توانیم نفت و گاز و مشتقات آنها را به قیمت مناسب و مقرون به صرفه خریداری کنیم این از بالاترین اهمیت برای کشورهای در حال توسعه برخوردار است. مهم است که در منابع انرژی تجدیدپذیر و پروژه‌های زیربنایی در کشورهای در حال توسعه بیش از پیش سرمایه‌گذاری شود.» کشورهای عضو گروه ۲۰ به جز ایالات متحده امریکا در نشست خود در ژاپن اعلام کردند، به توافقنامه پاریس در مبارزه با تغییرات آب و هوایی متعهد هستند. در نشست گروه ۲۰ در ۲۰۱۸ نیز رهبران کشورهای عضو این گروه در بیانیه مشترکی تمایل خود برای مبارزه با تغییرات آب‌وهوایی را با حمایت از توافقنامه پاریس اعلام کردند و تنها کشوری که این توافقنامه را تایید نکرد، امریکا بود.

حمله مرگبار طالبان همزمان با دور جدید مذاکرات

گروه جهان | دور هفتم مذاکرات بین امریکا و طالبان در حالی شنبه آغاز شد که در حمله جمعه شب اعضای این گروه در ولایت بغلان دست‌کم ۳۰نفر از شبه‌نظامیان «خیزش‌های مردمی» کشته شدند. به‌گزارش رسانه‌های افغانستان، حمله طالبان در ولسوالی نهرین در شمال افغانستان حدود ساعت ۱۱ شب آغاز شد و شش ساعت ادامه داشت. گفته شده، طالبان تمامی جنگ‌افزارها و تجهیزات نظامی شبه‌نظامیان «خیزش‌های مردمی» را با خود برده‌اند. حمله اخیر در حالی روی داده که یک مقام امریکایی مقطع زمانی کنونی را «نقطه عطفی» برای مذاکرات صلح توصیف کرده است. این مقام امریکایی که نخواسته نامش فاش شود از انتظارات زیاد هر دو طرف از مذاکرات پیش‌رو سخن گفته است. بنا به اعلام مقامات امریکایی و رهبران طالبان قرار است دو طرف در این مذاکرات جدول زمانی برای خروج نیروهای خارجی از افغانستان را مشخص کنند. در مقابل طالبان قرار است متعهد شود تا از خاک افغانستان برای حمله به امریکا و متحدان این کشور استفاده نکند. زلمی خلیل‌زاد نماینده ویژه امریکا در امور افغانستان سرپرستی هیات مذاکره‌کننده با طالبان را برعهده دارد. مایک پمپئو وزیر خارجه امریکا، در جریان سفر اخیر خود به کابل گفته کشورش در آستانه دستیابی به پیش‌نویس توافق با طالبان در زمینه مقابله با تروریسم است. پمپئو ابراز امیدواری کرده بود دو طرف تا اول سپتامبر به توافق صلح برسند. قرار است انتخابات ریاست‌جمهوری افغانستان ۲۸ سپتامبر برگزار شود.

بدهی ملی امریکا ۲۱۹ درصدِ تولید ناخالص خواهد شد

گروه جهان | گزارش جدید دفتر بودجه کنگره امریکا نشان می‌دهد که بدهی فدرال امریکا تا سال ۲۰۴۹ بیش از ۱۱۴ درصد رشد خواهد کرد و به ۲۱۹ درصد تولید ناخالص داخلی خواهد رسید. به‌گزارش اسپوتنیک، در سال جاری بدهی ملی امریکا از ۲۲ تریلیون دلار عبور کرد و انتظار می‌رود در سال‌های آینده این کشور با کسری بودجه‌ای بین ۴.۱ درصد تا ۴.۷ درصد تولید ناخالص ملی روبرو شود. این میزان کسری بودجه، بسیار بالاتر از میانگین ثبت شده در نیم قرن گذشته است. دفتر بودجه کنگره امریکا پیش‌بینی افزایش ۱۴۴ درصدی بدهی، به عوامل حساسی مانند رشد بهره‌وری و نرخ بهره بستگی دارد. برای مثال طبق محاسبات این نهاد، در صورتی که همه عوامل دست‌نخورده باقی بمانند، حتی نیم درصد کاهش بهره‌وری، می‌تواند باعث جهش بدهی به ۱۸۵ درصد تولید ناخالص داخلی تا ۲۰۴۹ شود. طبق همین محاسبات افزایش یک درصدی نرخ بهره می‌تواند باعث جهش شدید بدهی تا ۱۹۹ درصد تولید ناخالص داخلی، تا سال ۲۰۴۹ شود. در بدترین سناریو، اگر قانون‌گذاران امریکایی قوانین حاضر را برای حفظ برخی سیاست‌ها تغییر دهند، مهم‌تر از همه اگر آنها از کاهش هزینه کردهای احتیاطی در ۲۰۲۰ و افزایش مالیات بر درآمد فردی در ۲۰۲۶، جلوگیری کنند، آنگاه بدهی عمومی امریکا تا سال ۲۰۴۹ به ۲۰۱۹ درصد تولید ناخالص داخلی خواهد رسید. طبق داده‌های تریدینگ اکانومیکس، ژاپن، یونان، لبنان، ایتالیا و کیپ وردی، از لحاظ نسبت بدهی به تولید ناخالص ملی، بدهکارترین کشورهای جهان هستند.

دریچه

پوتین: ارزش‌های لیبرالیسم منسوخ شده‌اند

گروه جهان | ولادیمیر پوتین رییس‌جمهوری روسیه، گفته ارزش‌های لیبرالیسم منسوخ هستند چرا که این ارزش‌ها از سوی بسیاری از شهروندان جوامع غربی رد شده است. سخنان پوتین با واکنش تند دونالد تاسک رییس شورای اروپا، روبرو شده است. به‌گزارش فایننشال تایمز، رییس‌جمهوری روسیه در مصاحبه با این نشریه ضمن انتقاد از سیاست درهای باز آنگلا مرکل صدراعظم آلمان، در برابر مهاجران گفته: «صدر اعظم آلمان با در پیش گرفتن رویکرد لیبرال در برابر مهاجران از خاورمیانه، مرتکب یک اشتباه تاریخی شده است.» ولادیمیر پوتین درباره برخورد با مهاجران نیز گفت: «لیبرالیسم بر این اصل مبتنی است که که هیچ کاری نباید کرد. مهاجران می‌توانند بدون هیچ مجازاتی بکشند، به تاراج ببرند و تجاوز کنند. چون آنها حقوق خودشان به عنوان مهاجر را دارند و باید مورد محافظت قرار گیرند.» در سال‌های اخیر، شمار قابل توجهی از جریان‌های به‌شدت محافظه‌کار یا راست افراطی در اروپا و ایالات متحده، تمایل خود را برای نزدیک شدن به روسیه و حل اختلافات سنتی و ژئوپلیتیک ابراز کرده‌اند. رییس‌جمهوری روسیه همچنین تفکر لیبرال را پوسیده خوانده و گفته است: «این تفکر با منافع اکثریت قریب به اتفاق مردم تعارض دارد.» ولادیمیر پوتین با تاکید بر مداخله نکردن در زندگی خصوصی افراد گفته است: «با این حال نباید اجازه داد تا این وضعیت بر فرهنگ، سنت‌ها و ارزش‌های خانوادگی میلیون‌ها نفر که بخش عمده جمعیت ما هستند، مسلط شود.» پوتین همچنین از دونالد ترامپ رییس‌جمهوری امریکا، ستایش کرده است و گفته که ترامپ شخصیتی هوشمند است که می‌داند چطور با رای‌دهندگان ارتباط برقرار کند.

او در عین حال یک جانبه‌گرایی امریکا را تا حدی مسوول جنگ تجاری بین امریکا و چین و تنش با ایران دانسته است. سخنان رییس‌جمهوری روسیه واکنش تند دونالد تاسک رییس شورای اروپا را در پی داشته است تاسک به خبرنگاران گفته که شدیداً با نظرات پوتین در مورد لیبرالیسم مخالف است: «هر کس مدعی شود که لیبرال دموکراسی منسوخ شده در واقع ادعا می‌کند که آزادی سیاسی، حکومت قانون و حقوق بشر منسوخ شده است.» رییس اتحادیه اروپا افزوده: «آنچه در برابر دید ما واقعاً منسوخ می‌شود، حکومت اقتدارگرا، کیش شخصیت و انحصار قدرت در دست گروه‌های خودی است حتی اگر به نظر برسد که چنین شیوه‌هایی مدتی کارایی دارد.»

کوتاه از منطقه

انتصاب سفیر جدید واشنگتن در آنکارا

سفارت واشنگتن در آنکارا اعلام کرده، سنای امریکا انتصاب دیوید سترفیلد را به عنوان سفیر جدید در ترکیه تأیید کرده است. به‌گزارش حریت، سترفیلد از دیپلمات‌های مجرب امریکایی است که سابقه کار به عنوان دستیار وزیر امور خارجه امریکا در امور خاور نزدیک را در پرونده دارد. او همچنین پست‌های ارشدی را در هیات‌های دیپلماتیک امریکا در سوریه، عربستان، مصر و لبنان داشته است. جان بس آخرین سفیر امریکا ۲۰۱۷ در پی تنش صدور ویزا بین دو کشور، آنکارا را ترک کرد.

کاهش حضور نظامی امارات در یمن

امارات حضور نظامی خود در یمن را کاهش می‌دهد. منابع می‌گویند، حاکم دوبی پشت این تصمیم قرار دارد. به‌گزارش رویترز، امارات برخی نیروهای خود را از جنوب بندر عدن و ساحل غربی دریای سرخ بیرون کشیده است. با وجود اینکه تعداد نیروهای اماراتی در یمن مشخص نیست اما یک منبع غربی گفته امارات بسیاری از نیروهایش را از یمن خارج کرده است. جنگ یمن به چالشی جدی در سیاست خارجی امارات تبدیل شده است.

بحرین کاردار سفارت عراق را احضار کرد

وزارت خارجه بحرین جمعه کاردار سفارت عراق در منامه را احضار و یادداشت اعتراض خود درباره حادثه سفارت بحرین در بغداد را تقدیم او کرد. به‌گزارش سومریه‌نیوز، نزدیک به ۲۰۰ معترض عراقی پنج‌شنبه با تجمع در برابر سفارت بحرین پرچم رژیم‌صهیونیستی را به آتش کشیدند. شماری از معترضان نیز با ورود به حیاط سفارت، پرچم بحرین را پایین کشیده و پرچم فلسطین را برافراشتند.

اعزام جنگنده‌های امریکایی اف ۲۲ به قطر

نیروی هوایی امریکا همزمان با افزایش تنش‌ها بین این کشور و ایران چند جنگنده رادارگریز اف ۲۲ را برای تقویت حضور نظامی خود در خاورمیانه به قطر اعزام کرد. بنا به اعلام نیروی هوایی امریکا، این جنگنده‌ها به پایگاه هوایی العدید اعزام شدند. در یکی از تصاویری که نیروی هوایی امریکا منتشر کرده دستکم پنج جنگنده دیده می‌شوند.

تعادل

WWW.TAADOLNEWSPAPER.IR | یک‌شنبه ۹ تیر ۱۳۹۸ | ۲۶ شوال ۱۴۴۰ | سال ششم | شماره ۱۴۱۳ | Sun. Jun 30. 2019

صاحب امتیاز: موسسه رسانه‌نگاران خوب‌اندیش
مدیرمسوول: الیاس حضرتی
سردبیر: منصور بیطرف
نشانی: خیابان ستارخان - خیابان کوثر دوم - بن‌بست مینو
تلفن: ۶۶۴۲۰۷۶۹ - نمابر: ۶۶۴۲۰۴۱۷
چاپ: همشهری ۳ (روزتاب) - توزیع: نشر گستر امروز - تلفن: ۶۱۹۳۳۰۰۰
سازمان شهرستان‌ها: ۶۶۱۲۶۰۸۸
اذان ظهر: ۱۳:۰۷ | اذان مغرب: ۲۰:۴۵ | اذان صبح فردا: ۰۴:۰۵

info@taadolnewspaper.ir
مرامنامه اخلاقی روزنامه تعادل در وبسایت رسمی روزنامه در دسترس است

عکس روز

بازی فینال چوگان جام الوکاپ

عکس: ایلنا

چهره روز

ناصر هوشمندوزیری درگذشت

ناصر هوشمندوزیری، مجسمه‌ساز و مدیر باغ موزه وزیری روز گذشته در سن ۷۳ سالگی درگذشت. ناصر هوشمندوزیری‌زاده شهر همدان بود. او نخستین مجسمه‌ساز ایرانی بود که در سال ۱۳۴۵ از طرف یک مهندس ایتالیایی-ایرانی با فایبر گلاس آشنا شد و مجسمه‌های بسیاری با فایبر گلاس ساخت. از وی بیش از ۳۰۰ مجسمه به جا مانده که ۵۰ مجسمه آن در پارک جمشیدیه تهران برپا شده است. مجسمه سفالگر در لالجین همدان، مجسمه سردار جنگل در اهواز و مجسمه بوعلی‌سینا در ماهشهر از دیگر مجسمه‌هایی است که از وزیری به جای مانده. مجسمه‌های هوشمند وزیری در پارک ساعی، پارک باراجین قزوین، قلعه فلک الافلاک و موزه رختشوی‌خانه زنجان نیز دیده می‌شوند.

کالدرون به تهران می‌آید

ورزشی

گابریل کالدرون آرژانتینی به‌زودی برای مذاکره نهایی با پرسپولیس وارد تهران می‌شود. پس از چند روز مذاکرات طولانی مدیران پرسپولیس با گزینه‌های مد نظرشان، حالا گابریل کالدرون آرژانتینی به عنوان گزینه نهایی باشگاه مشخص شده است. از این رو مدیرعامل باشگاه پرسپولیس درصدد است در روزهای آینده مقدمات حضور این مربی آرژانتینی را در تهران فراهم کند تا پس از عقد قرارداد رسمی، سرمربی جدید پرسپولیس را معرفی کند. کالدرون در یکی دو سال اخیر در تیمی فعالیت نداشته اما پیش از این در سال ۲۰۰۶ همراه با تیم ملی عربستان به جام جهانی صعود کرده و همراه با الاتحاد عربستان نایب‌قهرمان آسیا شده است.

آزمون: اگر می‌توانستم قانون آفساید را حذف می‌کردم

سردار آزمون در مصاحبه با سایت اسپورت ۲۴ عنوان کرد اگر می‌توانست قانون آفساید را حذف می‌کرد. او بین مسی و رونالدو انتخابی نداشت. به گزارش اسپورت ۲۴، سردار آزمون بازیکن ایرانی تیم زنیت که توانسته درخشش خوبی در تیمش داشته باشد در حال حاضر همراه این تیم در اردوی اتریش است. او در مصاحبه‌ای درباره مسائل مختلف با خبرنگار روسی شرکت کرده است.

■ به عنوان سوال اول شما در روبین کازان و زنیت زیاد مصاحبه نمی‌کردید ولی الان چهارمین مصاحبه در شش ماه اخیر است.

من وقتی خیلی جوان‌تر بودم در ایران بازیکن شناخته شده‌ای بودم و مصاحبه می‌کردم ولی وقتی به روبین کازان رفتم قربان بردیف حرف خوبی زد و گفت تمرکز و هدف اصلی خودتان این باشد که فوتبال خوبی بازی کنید. وقتی به زنیت آمدم فهمیدم مسوولیت دیگری هم دارم. خیلی از روزنامه‌نگاران و مردم علاقه زیادی به زنیت دارند و می‌خواهند درباره تیم سوال کنند و وظیفه دارم تا به سوالات پاسخ دهم. الان تا جایی که هست می‌خواهم با رسانه‌ها ارتباط و تعامل خوبی داشته باشم.

■ چطور بعد از حضور در زنیت اینقدر زود برای تیم بازی کردید؟

زنیت تیم خیلی بزرگی است. برای من خیلی راحت بود که با تیم وفق پیدا کنم چون کنار و برابر خیلی از آنها بازی کردم. کنار دزوبا یا اوزدوئف بازی کردم. همچنین سرمربی تیم هم خیلی به من کمک کرد تا بتوانم در تیم جا بیفتم و شرایط خوبی در تیم داشته باشم.

■ هر وقت در زمین بودید، زنیت شکست نخورده است. در فصل جدید هم این سنت را حفظ می‌کنید؟

این درست نیست که بگوییم چون من در ترکیب بودم تیم شکست نخورده است. ما مدافعان خیلی خوبی داریم و مربی که از نظر فیزیکی و روحی با ما کار می‌کند. همه چیز به دفاع‌ها بستگی دارد و من هم یک مهاجم هستم و وظیفه دارم برای تیمم گلزنی کنم.

■ آیا قبل از بازی‌ها حرکات دروازه‌بانان را تحلیل می‌کنید؟

نه اینکه بنشینم و حرکات را تحلیل کنم. من خیلی از حرکات دروازه‌بان‌ها را می‌شناسم و برابر آنها بازی کردم و می‌توانم نقاط ضعف و قدرت آنها را حدس بزنم. برای یک بازیکن سخت‌ترین موقعیت‌ها تک‌به‌تک و ضربات پنالتی است چون زمان محدود است و فشار زیادی از هر طرف به شما وارد می‌شود و کار را سخت می‌کند. وقتی من هم بازی رئال-بارسا را می‌بینم می‌گویم چرا این طور پاس دادی و چرا طور دیگری به توپ ضربه نزدند. کسانی که از تلویزیون بازی را می‌بینند با بازیکنان فرق دارند و نمی‌توانند آن طور که هست همه چیز را ببینند و حدس بزنند.

■ می‌گویند وقتی یک ایرانی در تیم باشد شما بهتر بازی می‌کنید. در روبین کازان رضا شکاری بود و در روستوف سعید عزت‌اللهی و الان هم گفته می‌شود باشگاه به دنبال میلاد محمدی است. درست است؟

خیر این مسائل ربطی به من ندارد و من به این چیزها کاری ندارم.

■ چه نوع آهنگ‌هایی را قبل از رفتن به زمین بازی گوش می‌دهید؟

آهنگ‌های ترکمن.

■ کدام یک مهم‌تر است. هت تریک یا زدن گل تعیین‌کننده؟

من موفقیت تیم برایم از هر چیزی مهم‌تر است و این را ترجیح می‌دهم.

■ قهرمانی در جام جهانی با ایران یا قهرمانی در لیگ قهرمانان؟

قهرمانی در جام جهانی با ایران که امکان‌پذیر نیست ولی من باز هم همین را انتخاب می‌کنم.

■ مسی یا رونالدو؟

هر دو بازیکنان بزرگی هستند. شما نمی‌توانید این دو را با هم مقایسه کنید. من واقعاً برای هر دو بازیکن ارزش قائل هستم.

■ آرتم دزوبا یا رونالدو؟

این سوال جدی است؟

■ خیر.

دزوبا. او دوست خیلی نزدیک من است و خیلی به او علاقه دارم. نه تنها من بلکه خانواده‌ام نیز خیلی او را دوست دارند ولی خب اگر از نظر کیفیت بازی مقایسه کنیم رونالدو انتخاب من است.

■ اگر یک قانون را در فوتبال بتوانید عوض کنید؟

من قانون آفساید را عوض می‌کنم چون فوتبال بازی کردن آسان‌تر می‌شود.

ایستگاه

تغییر در ترکیب جوایز جشنواره «تورنتو»

جشنواره فیلم تورنتو که در آستانه پاییز برگزار می‌شود، از اهدای جوایز جدید در این دوره خبر داد. به گزارش آسوشیتدپرس، جشنواره بین‌المللی فیلم تورنتو (TIFF) برنامه‌های جدید برای افزایش جوایز خود دارد. امسال قرار است در جشن تجلیل این جشنواره که ۹ سپتامبر برگزار می‌شود، جایزه «ایمپکت» جشنواره به یک رسانه اهدا شود. همچنین از یک استعداد نوظهور زن با اهدای جایزه «مری پیکفورد» تجلیل می‌شود. مری پیکفورد بازیگر زن کانادایی ساکن امریکا بود که کار بازیگری‌اش را از سال ۱۹۰۰ آغاز کرده بود و این جوایز به مناسبت صد سالگی فعالیت کمپانی «یونایتد آرتیستز» به این جشنواره افزوده شده است. جوآنا ویسنته مدیر جشنواره تورنتو با تاکید بر اینکه در ۴ دهه سابقه فعالیت این جشنواره همواره از نیروهای تازه‌کار و باسابقه تجلیل شده، اعلام کرد که این جشنواره قصد دارد جوایز سالانه جدیدی را اهدا کند. به این منظور این جشنواره در جشن تجلیل، جایزه یک عمر دستاورد را به فعالان صنعت سینما اهدا خواهد کرد. از استعدادهای بازیگری و کارگردانی نیز تجلیل می‌شود و استعدادهای نوظهور نیز جایزه می‌گیرند. همچنین از یک هنرمند، خلق‌کننده و اثر آنها نیز تجلیل می‌شود. این جشنواره که از سال ۱۹۷۶ ایجاد شده هر سال میزبان حدود نیم میلیون مخاطب است. جشنواره تورنتو در بخش اصلی هیات داوری ندارد و هر سال جایزه منتخب مردم را به بهترین فیلم سینمایی سال اهدا می‌کند. این جایزه در بخش فیلم مستند و بخش «مدنس میدنایت» نیز اهدا می‌شود. علاوه بر برنده، فیلم دوم نیز در هر بخش معرفی می‌شوند.

پیش‌بینی افتتاحیه ۱۵۰ میلیون دلاری «شیر شاه»

بازسازی جان فاورو از انیمیشن «شیر شاه» به نظر می‌رسد با افتتاحیه‌ای ۱۵۰ میلیون دلاری کار خود را در سینماها شروع کند. به گزارش ورایتی، در حالی که بازسازی لایو اکشن از انیمیشن «شیرشاه» از ۲۹ جولای (۷ مرداد) راهی سینماها می‌شود، از این فیلم به عنوان یکی از پول‌سازترین فیلم‌های دیزنی یاد می‌شود. در چند هفته‌ای که به اکران این فیلم باقی مانده شاید میزان فشار دیزنی بر بازاریابی بتواند تغییراتی در فروش ایجاد کند، اما پیش‌بینی‌ها به ویژه در اکران تابستانی که شماری از فیلم‌های پرفروش راهی بازار می‌شوند، می‌تواند خارج از برآوردها عمل کند. دیزنی هم دلایل خودش را برای امیدوار بودن دارد. یکی از مهم‌ترین این دلایل آمار پیش‌فروش اینترنتی بلیت «شیرشاه» است که بالاترین در میان فیلم‌های دیزنی بوده است. «شیر شاه» رکورد پیش‌فروش بلیت را شکسته و بالاتر از «دیوودلبر»، «علاءالدین» و «کتاب جنگل» در همان بازه زمانی از چرخه فروش قرار گرفته است. با این حال این فیلم هنوز پشت سر «انتقام‌جویان: پایان بازی» که پرفروش‌ترین پیش‌فروش بلیت در سال ۲۰۱۹ را داشت، جای دارد. فاورو از بازیگران درجه یک برای «شیر شاه» استفاده کرده که شامل دونالد گلاور در نقش سیمبا، بیانسه در نقش نالا، چیوتل اجیوفور در نقش اسکار و بیل آیشنر وست روگن در نقش تیمون و پومبا است. جیمز ارل جونز نیز صدای موفاسا را ارایه کرده که ۲۵ سال پیش در فیلم انیمیشن «شیر شاه» نیز همین صدا پیشگی را بر عهده داشت.

بازار هنر

حضور گلاب آدینه و شمس لنگرودی شرط ساخت یک فیلم

«فیلم «دوباره زندگی» متعلق به قشر یا رده سنی خاصی نیست، متعلق به سلیقه خاصی هم نیست، این فیلم برش عکاسی شده‌ای از زندگی همه آدم‌هاست که آینده نه چندان دورشان را نقاشی می‌کند.» رضا فهیمی کارگردان فیلم «دوباره زندگی» که اکنون روی پرده سینماهای گروه هنرو تجربه نمایش دارد، درباره نحوه ساخت اولین فیلم بلند سینمایی‌اش توضیح داد: بعد از فیلم کوتاه «کودکان ابری» به دلیل اینکه این اثر توانست مخاطب زیادی را جذب کند به من پیشنهاداتی برای ساخت فیلم‌های بلند می‌شد و تهیه‌کنندگانی تماس می‌گرفتند ولی من می‌خواستم که در فیلم بلند هم فضای شخصی خودم را داشته باشم و خودم سناریوی آن را بنویسم. البته در نهایت این اتفاق رخ نداد با این وجود برای کار دومم خودم در حال نوشتن یک فیلمنامه هستم. او ادامه داد: از بین فیلمنامه‌هایی که خوانده بودم این اثر موقعیتی به‌شدت کودکانه و حس و حالی داشت که مورد علاقه من بود زیرا در فیلم‌های کوتاهم نیز با کودکان کار کرده بودم و رابطه‌ام با آنها بسیار خوب بود و همیشه به این فکر می‌کردم که اگر من وارد سینمای داستانی بلند شوم دوباره فضایی کودکان خواهد داشت یا نه که در واقع ۱۸۰ درجه مخالف آن اتفاق افتاد. با این حال زمانی که من فیلمنامه را خواندم حس خواندن یک فیلمنامه کودک داشتم، سادگی و روانی و کاراکترهای موجود در آن به جهت اینکه سن و سالی از آنها گذشته است، مانند یک کودک نیاز به مراقبت و محبت دارند. به همین دلیل پذیرفتم این فیلمنامه را بسازم. این کارگردان افزود: بعد از چند بار بازنویسی وارد پروسه انتخاب بازیگر شدیم از ابتدا گزینه من آقای شمس لنگرودی و گلاب آدینه بود. علت انتخابم هم این بود که این اثر یک فیلمنامه‌ای ساده داشت و صرفاً با خلق یکسری از موقعیت‌ها می‌توانست این سادگی‌ها را به تصویر بکشد که البته کار به‌شدت سختی بود. زمانی فیلم بازیگران زیادی دارد و خرده پیرنگ‌های زیادی دارد و نهایتاً اگر از نظر محتوا به مخاطب چیزی داده نشود، فیلمی دیده که خسته هم نشده و تا پایان هم آن را تماشا کرده است. مثل خیلی از فیلم‌هایی که در سینمای بدنه می‌توانید ببینید. اما این فیلم تنها دو بازیگر دارد و باید از نظر فضاسازی با توجه به سن و سالشان به گونه‌ای این ارتباط برقرار شود که به سادگی فیلم لطمه وارد نشود.

زنگ آغاز ششمین «نوای خرم» به صدا درآمد

آیین آغاز ششمین جشنواره و جایزه همایون خرم (نوای خرم) پنج‌شنبه شب ششم تیرماه با حضور تعداد زیادی از مخاطبان و هنرمندان مطرح موسیقی کشورمان در فرهنگسرای ارسباران تهران برگزار شد. آیین آغاز ششمین جشنواره و جایزه همایون خرم (نوای خرم) با حضور تعداد زیادی از مخاطبان و هنرمندان مطرح موسیقی کشورمان و نیز اجرای هنرمندان و گروه‌های منتخب ادوار گذشته این رویداد موسیقایی در فرهنگسرای ارسباران تهران برگزار شد. رضا خرم فرزند زنده‌یاد همایون خرم و عضو شورای سیاست‌گذاری جشنواره موسیقی «نوای خرم» در این مراسم به نمایندگی از خانواده مرحوم همایون خرم که تعدادی از آنها نیز در برنامه حضور داشتند، ضمن قدردانی از تمامی هنرمندان و افرادی که در برگزاری جشنواره موسیقی نوای خرم همکاری داشتند، توضیح داد: طی این سال‌ها به همراه دوستانم در موسسه فرهنگی هنری «راد نو اندیش» به مدیریت دوست عزیزم بردیا صدرنوری تمام تلاشمان را انجام دادیم تا با تمام سختی‌ها و مشقت‌ها بتوانیم رویدادی را مدیریت کنیم که به اعتقاد من از هر جهت رویداد سالمی است. من فکر می‌کنم ما کمتر جشنواره خصوصی در حوزه موسیقی را داریم که بتواند اینچنین سلامت به فعالیت خود ادامه دهد. او با اشاره به روند ارزیابی و انتخاب آثار برگزیده این رویداد موسیقایی ویژه گروه سنی کودک و نوجوان ادامه داد: یکی از مهم‌ترین مواردی که لازم می‌دانم در اینجا به آن اشاره‌ای داشته باشم بحث رقابتی جشنواره است که برخی از استادان و مربیان گروه‌های شرکت‌کننده توقع دارند که گروه‌ها و هنرمندان زیر مجموعه آنها همگی رتبه اول جشنواره را کسب کنند و اگر اتفاقی غیر از این بیفتد در دوره بعد مانع حضور هنرجویان خود برای شرکت در جشنواره می‌شوند. من اینجا قاطعانه اعلام می‌کنم تمام تلاش‌ها از سوی ستاد جشنواره و هیات داوران در دوره‌های گذشته مبتنی بر این قاعده بوده که تمامی آثار شرکت‌کننده با بالاترین حد رعایت عدالت و انصاف مورد ارزیابی و داوری قرار گرفته و هیچ حقی در جریان داوری‌ها خورده نشود.

عکس بگیرید و رایگان به سینما بروید

هفتمین جشنواره بین‌المللی فیلم شهر مسابقه مردمی برگزار می‌کند. جشنواره هفتم فیلم شهر که از ۲۶ تا ۳۱ تیرماه سال جاری با شعار «شهروند مسوول؛ شهر سالم» برگزار می‌شود، به منظور مشارکت حداکثری اقشار مختلف مردم «شهر تهران»، پویش (کمپین) «شهروند مسوول، شهر سالم» راه‌اندازی شد. علاقه‌مندان می‌توانند با ثبت تصاویر شهر و محله خود در قالب عکس و فیلم در این پویش شرکت کنند و برنده امکان تماشای فیلم‌های در حال اکران در پردیس‌های موسسه تصویر شهر به شکل رایگان شوند. عکس‌ها و فیلم‌های ثبت شده باید حاوی مفاهیمی همچون، اشاعه حقوق و اخلاق شهروندی، خانواده ایرانی در محیط شهری، یک روز زندگی در شهر، معماری شهر و صیانت از آن، امنیت شهر، یاران شهروندان: به تصویر کشیدن خدمات نیروهای امدادی و انتظامی در شهرها (آتش نشانان، هلال احمر، رفتگران، پلیس، راهنمایی و رانندگی و...)، مشارکت جمعی در راستای حل مشکلات اجتماعی، صیانت از محیط زیست، درختان، بوستان‌ها و هر موضوعی که مسائل شهری را در بر گیرد. شرکت‌کنندگان باید تصاویر خود را در صفحه اینستاگرام خود با منشن @shahrfilfest منتشر و هشتگ‌های #شهروند_مسوول_شهر_سالم و #هفتمین_دوره_جشنواره_فیلم_شهر را در پایین مطلب خود قرار دهند و همچنین صفحه رسمی جشنواره فیلم شهر را در اینستاگرام به آدرس @shahrfilmfest دنبال کنند. حتماً باید صفحه متقاضیان شرکت‌کننده در مسابقه عمومی باشد. هفتمین جشنواره بین‌المللی فیلم شهر توسط موسسه تصویر شهر به دبیری هاشم میرزاخانی از ۲۶ تا ۳۱ تیرماه در پردیس سینما گالری ملت برگزار می‌شود. تماشای آثار بخش مسابقه برای همه مراجعه‌کنندگان رایگان است.

میراث‌نامه

آتش‌سوزی کلیسای «نوتردام» عمدی نبوده است

کارشناسان فرانسوی پس از بررسی و تحقیقات گسترده اعلام کردند، آتش‌سوزی کلیسای «نوتردام» به هیچ‌وجه عامدانه و مجرمانه نبوده و یک سیگار نیمه‌خاموش یا اتصال برقی را عامل اصلی آغاز این آتش‌سوزی مهیب ارزیابی کردند. به گزارش فرانس ۲۴، کارشناسان فرانسوی جدیدترین نتایج تحقیقات خود در رابطه با آتش‌سوزی ویرانگر کلیسای «نوتردام» را روز چهارشنبه در بیانیه‌ای ارایه دادند. بر اساس این بیانیه این فرضیه که شخصی عمداً قصد آتش زدن کلیسای «نوتردام» را داشته بطور قطعی رد شد. نتایج این تحقیقات بر اساس اظهارات ۱۰۰ شاهد عینی این حادثه شکل گرفته است. اما این تحقیقات هنوز علت دقیق آتش‌سوزی را مشخص نکرده است و قرار است تحقیقات مفصل‌تر با همکاری کارشناسان خبره و متخصص دوباره از سر گرفته شود. در ماه آپریل یک سخنگو شرکت داربست که برای بازسازی‌های پیش از حادثه آتش‌سوزی با این کلیسا همکاری داشته است، اعتراف کرد که کارکنان این شرکت گاهی در این مکان سیگار می‌کشیدند. او با اظهار تأسف خود نسبت به این موضوع، این فرضیه را که یک ته‌سیگار توانسته عامل اصلی آتش‌سوزی کلیسای «نوتردام» باشد، رد کرد. کلیسای نوتردام در پانزدهم آوریل سال جاری طعمه حریقی ویرانگر شد و در نهایت سقف این کلیسا با آسیب جدی مواجه شد. آسیب وارد شده به این میراث جهانی سراسر جهان را شوکه کرد. «امانوئل ماکرون» رییس جمهور فرانسه نیز در واکنش به خسارت وارد شده به این کلیسا یک بازه زمانی ۵ ساله برای ترمیم و بازسازی کلیسای نوتردام تعیین کرد.

تاریخ‌نگاری

گام‌های نخست ایران برای دستیابی به انرژی هسته‌ای

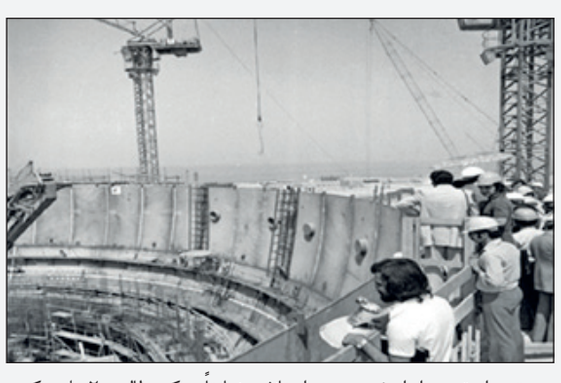

نهم تیر ۱۳۵۳، قرارداد خرید خدمات مربوط به غنی‌سازی اورانیوم برای تامین سوخت نیروگاه‌های اتمی ایران، میان اکبر اعتماد، رییس سازمان انرژی اتمی و ژولیس روبن نماینده کمیسیون انرژی اتمی امریکا به امضا رسید. اولین تلاش‌های ایران برای دستیابی به فناوری هسته‌ای به دهه ۱۹۵۰ میلادی بازمی‌گردد. نخستین کشوری که ایران را به دستیابی به فناوری هسته‌ای ترغیب و این فناوری را به ایران منتقل کرد (ایالات متحده امریکا)، نخستین مخالف جدی امروز ایران در تحقق فعالیت‌های هسته‌ای آن است. اولین قدم جدی در زمینه استفاده از علوم و فناوری هسته‌ای در ایران در سال ۱۳۳۵ (۱۹۵۶) برداشته شد. در ۱۴ اسفند ۱۳۳۵ (۵ مارس ۱۹۵۷) موافقت‌نامه همکاری بین دولت ایالات متحده امریکا و دولت ایران راجع به استفاده‌های غیرنظامی از انرژی اتمی امضا شد. این موافقت‌نامه که از طرف دولت ایالات متحده امریکا رییس کمیسیون انرژی اتمی این کشور آن را امضاء کرد، مشتمل بر یک مقدمه و یازده ماده است. این موافقت‌نامه در تاریخ دوازدهم بهمن ماه ۱۳۳۷ به تصویب مجلس شورای ملی رسید. در سال ۱۳۵۳ سازمان انرژی اتمی ایران تشکیل شد و مرکز تحقیقات اتمی دانشگاه تهران تحت نظارت این سازمان قرار گرفت. هدف از تاسیس این سازمان، منظم ساختن برنامه هسته‌ای ایران بود. با نظری به فعالیت‌های هسته‌ای طی سال‌های ۱۳۵۳ تا ۱۳۵۷ مشخص می‌گردد ایران ارتباط خود را با کشورهای خارجی به ویژه فرانسه و آلمان در زمینه علوم و فناوری هسته‌ای توسعه داده و همان گونه که در بالا به آن پرداخته شد، قراردادهای مختلفی نیز منعقد شد. متعاقب تأسیس سازمان انرژی اتمی و انعقاد موافقت‌نامه‌های همکاری هسته‌ای، فعالیت‌های هسته‌ای ایران با تحولی چشمگیر مواجه شد. تعداد نیروهای شاغل در سازمان به‌شدت افزایش یافت به نحوی که در سال ۱۳۵۷ به بیش از ۴/۴۰۰ نفر بالغ شد. علاوه بر این، ده‌ها کارشناس جهت فراگیری علوم و آموزش‌های لازم به عنوان بورسیه به خارج از کشور اعزام شدند. در این زمینه، عمدتاً کشورهای امریکا، انگلستان، آلمان غربی، فرانسه، کانادا، ایتالیا و بلژیک محل آموزش کارشناسان ایرانی بودند. اصلی‌ترین و پرهزینه‌ترین هدف هسته‌ای در قبل از انقلاب اسلامی، ایجاد نیروگاه‌های اتمی بود. موسسه تحقیقاتی استانفورد که یک موسسه امریکایی بود، در این دوره مطالعه‌ای را انجام داد که بر اساس آن ایران تا سال ۱۹۹۵ به بیست هزار مگاوات برق هسته‌ای نیاز دارد. گفتنی است ایران در سال ۱۹۷۴ قراردادی با موسسه استانفورد منعقد کرد که طی آن این موسسه وابسته به دانشگاه استانفورد، مجری تحقیق و ارایه چشم‌اندازی میان مدت در ابعاد اجتماعی، اقتصادی و صنعتی برای توسعه ایران شد. موسسه استانفورد نهایتاً در یک مطالعه ۲۰ جلدی که به ایران ارایه کرد، پیشرفت صنعتی و اقتصادی ایران را متکی به تولید ۲۰ هزار مگاوات برق تا سال ۱۹۹۵ و راه اساسی تولید این مقدار برق را از طریق تأسیس نیروگاه‌های هسته‌ای در ایران قلمداد کرد. از ۱۳۵۳ تا ۱۳۵۷، قرارداد یا قولنامه ساخت هشت نیروگاه اتمی بین سازمان انرژی اتمی و پیمانکاران خارجی به امضاء رسید.

-نیروگاه اتمی بوشهر (دو واحد): قرارداد ساخت این دو واحد هر یک با قدرت ۱۳۰۰ مگاوات با شرکت آلمانی KWU منعقد شد. از زمان انعقاد تا هنگام تعلیق قرارداد توسط آلمان‌ها در ۱۳۵۸، کارهای ساختمانی واحد یک این نیروگاه حدود ۸۰ درصد و کارهای برقی و مکانیکی آن نیز حدود ۶۰ درصد انجام شده بود. -نیروگاه اتمی کارون (دو واحد): مذاکرات ساخت این دو واحد هر یک با قدرت ۹۵۰ مگاوات با شرکت فرانسوی فراماتوم انجام شده بود و مقاوله‌نامه‌های این واحدها با شرکت مذکور به امضاء رسید. مکان نیروگاه در نزدیکی دارخوین تعیین شده بود، اما به سرانجام نرسید.

-نیروگاه اتمی اصفهان (دو واحد): موافقت‌نامه ساخت این دو واحد نیروگاهی هر یک با قدرت ۱۲۹۰ مگاوات با شرکت آلمانی KWU به امضاء رسید، اما به سرانجام نرسید.

-نیروگاه اتمی ساوه (دو واحد): موافقت‌نامه ساخت این دو واحد نیروگاهی هر یک با قدرت ۱۲۹۰ مگاوات با شرکت آلمانی KWU به امضاء رسید، اما به سرانجام نرسید.