Vol.5 | No .1273 | Wed. December 19. 2018 | چهارشنبه ۲۸ آذر ۱۳۹۷ | ۱۱ ربیع‌الثانی ۱۴۴۰ | سال پنجم | شماره ۱۲۷۳ | ۱۶ صفحه | قیمت: ۲۰۰۰ تومان

WWW.TAADOLNEWSPAPER.IR

تعادل

نیاز اقتصاد ایران

دلار	یورو	تمام‌سکه	شاخص بورس
--	--	۳۴۴۰۰۰۰ تومان	۱۵۹۱۴۶

شرح حدیث رهبر معظم انقلاب در ابتدای درس خارج فقه درباره تبعات اخروی ریاست

نباید دنبال ریاست بدویم

صفحه ۲

جهانگیری با اشاره به توانمندی داخلی در برابر تحریم:

ایران در نقطه‌ای است که می‌تواند راهکار پیدا کند

صفحه ۱۱

«تعادل» بررسی می کند

دلایل افت دلار به ۹ هزار تومان

همین صفحه

چین مراسم ۴۰ سالگی سیاست «درهای باز» را جشن گرفت

اقتصاد لیبرال زیر سایه کمونیست‌ها

۱۵

سخن نخست

توصیه‌های بخش خصوصی را جدی بگیرید!

حسین حقگو

«رونالد کوز» اقتصاددان برجسته نو نهاد گرا در تحلیل موانع گذار چین به اقتصاد آزاد از جمله به مانعی فرهنگی اشاره می کند . به گفته وی در فرهنگ چینی، واژه «عمومی» (گانگ) بسیار نزدیک به «خیرخواهی عمومی» و فداکاری برای صلاح عمومی است. در حالی که واژه «خصوصی» (سای) افتادن در مرداب مفاهیم ضعیف اخلاقی تلقی می‌شود. همین دشواری‌های فرهنگی و بسیاری دیگر از تبعات شدید اقتصادی و سیاسی برای گذار از اقتصاد دولتی سبب شده بود که «رونگ جی» معاون نخست‌وزیر چین در دهه ۹۰ میلادی که این کشور در مسیر بازار آزاد (به تعبیری سوسیالیسم بازار) قرار گرفته بود...

همین صفحه

بانک و بیمه

کاهش قابل توجه تقاضای ارز در بازار

احسان شمشیری |

روز سه شنبه ۲۷ آذرماه، نرخ فروش دلار در بانک‌ها و صرافی ملی به ۹۹۴۰ تومان رسید و نرخ خرید دلار نیز در بانک‌ها با کاهش ۵۰ تومانی ۹۹۰۰ تومان معامله شد. به گزارش «تعادل»، روز سه شنبه در سامانه سنا نرخ دلار براساس قیمت‌های روز دوشنبه ۱۰ هزار و ۱۰ تومان، یورو ۱۱ هزار و ۸۸۰ تومان، درهم امارات ۲ هزار و ۷۷۰ تومان، یوان چین ۱ هزار و ۵۵۷ تومان و...

صفحه ۴

کلان

گزارشی از بودجه ۸ ماهه ۹۷

بر اساس گزارشی که دیوان محاسبات کشور درباره عملکرد ۸ ماهه بودجه ۹۷ نوشته است، نرخ رشد اقتصادی کشور در سال‌های ۹۷ و ۹۸ تحت تاثیر شوک ارزی کاهش خواهد یافت. گزارش این نهاد نظارتی که با همکاری وزارت اقتصاد، مرکز پژوهش‌های مجلس و سازمان برنامه و بودجه تهیه شده، نشان می‌دهد سهم درآمدهای نفتی در منابع بودجه امسال به ۴۳ درصد رسیده است، در حالی که در سنوات گذشته این وابستگی ۲۷ درصد و ۳۲ درصد بوده است. سال گذشته محمد باقر نوبخت، رییس سازمان برنامه و بودجه در تشریح لایحه بودجه سال ۹۷ گفته بود که سهم درآمدهای نفتی در لایحه‌های بودجه دولت نسبت به سال ۱۳۹۲ کاهش چشمگیری پیدا کرده است بطوری که این سهم در لایحه بودجه سال ۱۳۹۲، ۴۱ درصد بوده که در بودجه سال ۱۳۹۷ به ۲۶ درصد رسیده است.

۳

حمل و نقل

راز ناکامی فرودگاه‌های ایران در جذب مسافر

۹

سخن‌نخست

توصیه‌های بخش خصوصی را جدی بگیرید!

حسین حقگو | تحلیلگر اقتصادی |

«رونالد کوز» اقتصاددان برجسته نو نهاد گرا در تحلیل موانع گذار چین به اقتصاد آزاد از جمله به مانعی فرهنگی اشاره می کند . به گفته وی در فرهنگ چینی، واژه «عمومی» (گانگ) بسیار نزدیک به «خیرخواهی عمومی» و فداکاری برای صلاح عمومی است. در حالی که واژه «خصوصی» (سای) افتادن در مرداب مفاهیم ضعیف اخلاقی تلقی می‌شود . همین دشواری‌های فرهنگی و بسیاری دیگر از تبعات شدید اقتصادی و سیاسی برای گذار از اقتصاد دولتی سبب شده بود که «رونگ جی» معاون نخست‌وزیر چین در دهه ۹۰ میلادی که این کشور در مسیر بازار آزاد (به تعبیری سوسیالیسم بازار) قرار گرفته بود، ارایه‌کننده راه عبور سلامت از این درتنگ را سزاوار دریافت جایزه نوبل بداند.

مساله‌ای که هنوز هم در اقتصاد چین با وجود تحولات عظیم اقتصادی لاینحل باقیمانده است و بنگاه‌های دولتی به سبب برخورداری از انواع رانت‌ها و یارانه‌ها و اعتبارات، بخش غالب بنگاه‌های عظیم اقتصادی این کشور را تشکیل می‌دهند و جز یکی دو مورد شرکت خصوصی از بین ۴۰، ۵۰ شرکت چینی که در فهرست ۵۰۰ شرکت برتر فورچون قرار می گیرند، ما بقی دولتی‌اند. در واقع وضعیت «بنگاه‌های دولتی» از پیچیده‌ترین مسائل اقتصادی کشورهای در حال گذار از اقتصاد متمرکز به اقتصاد آزاد و رقابتی است . این بنگاه‌ها همچون وزنه‌هایی سنگین به پای اقتصاد بسته و این پیکره را از حرکت باز می‌دارد.

اقتصاد کشورمان نیز به‌شدت با مساله بنگاه‌های دولتی و بنگاهداری دولتی دست به گریبان است. معضلی که نه فقط در حل آن گام مهمی برداشته نشده بلکه اقدامات انجام شده در این مسیر نیز که مهم‌ترین آنها اجرای سیاست‌های اصل ۴۴ بوده است، وضع را بدتر از گذشته و حل مساله را دشوارتر کرده و ضلع چهارمی به‌نام «شبه‌دولتی»ها را در کنار سه بخش دیگر اقتصاد یعنی دولتی، تعاونی و خصوصی ایجاد کرده است. طی همین روزهای اخیر و در جریان تودیع و معارفه روسای قدیم و جدید «شستا» بار دیگر موضوع بنگاه‌های دولتی مطرح شد و وزیر جدید این وزارتخانه از «زیان‌آور» بودن بنگاهداری این مجموعه به‌شدت انتقاد کرد و بنگاهداری دولتی را «گام گذاشتن در یک وادی تاریک» توصیف کرد. اما با وجود این اظهارات و اظهارات بسیاری دیگر از این دست از سوی بالاترین مقامات تصمیم‌گیر کشور یا اقداماتی همچون مصوبه اخیر دولت برای واگذاری باشگاه‌های ورزشی استقلال و پرسپولیس متاسفانه اما جو عمومی جامعه به سبب اشتباهات اساسی در نحوه خصوصی‌سازی‌های انجام شده در گذشته که در فوق بدان اشاره شد در جهت این اصلاحات اقتصادی و ترجیح بنگاه‌های بخش خصوصی بر دولتی نیست .

از سوی دیگر ارقام لوایح بودجه طی سال‌های مختلف نیز بیانگر روند افزایشی بودجه بنگاه‌ها و شرکت‌های دولتی و گسترش حضور و سیطره آنها بر اقتصاد کشور است. گویی این بنگاه‌های دولتی‌اند که دولت و اقتصاد را به گروگان گرفته و بدنبال خود می کشند و نه آنچنان که باید باشد و بنگاه‌های دولتی دنباله رو دولت‌ها؛ چنانکه دوسوم بودجه کل کشور طی این سال‌ها به این بنگاه‌ها اختصاص داشته است و در بودجه پیشنهادی سال آتی نیز با افزایش بیش از ۵۰ درصدی بودجه این شرکت‌ها (از حدود ۸۴۰ هزار میلیارد تومان به حدود ۱۲۷۵ هزار میلیارد تومان) مواجهیم.

آن گرایش عمومی به اقتصاد دولتی و این اعداد و ارقام نشان از مزمن و تاریخی بودن این بیماری است، عارضه‌ای که قدمتی نزدیک به هشت دهه دارد. در واقع از دوره رضا شاه این نگاه غالب شد که این دولت است که باید پیش‌قدم توسعه کشور اعم از ایجاد زیرساخت‌ها و واحدهای صنعتی و تجاری مدرن شود و از بخش خصوصی نمی‌توان انتظار چنین اقداماتی را داشت.

چنانکه علی اکبر داور به عنوان کسی که بیشترین سهم را در دولتی کردن اقتصاد در دوران رضاشاه داشت و حدود ۴۰ شرکت دولتی را در این دوران تأسیس کرد معتقد بود: «به عقیده من در حالت فعلی مملکت، جز دولت هیچ قوه قادر به رفع بحران نیست. از تجار ما نمی‌توان انتظار داشت بازار برای محصولات ایران پیدا کنند، دولت باید به تجار، بازار نشان دهد. نمی‌توان از مردم توقع داشت طرح تازه برای محصولات فلاحتی بریزند، ماموران متخصص دولت باید مردم را راهنمایی کنند... بله دولت‌باید اوضاع پرنکبت امروز ما را عوض کند...».

اعتقاد به دولت به عنوان موتور توسعه و ترقی کشور طی دو دهه عمر پهلوی اول آغاز و طی دهه‌های بعد و با افزایش شدید درآمدهای نفتی امری بدیهی فرض شد . چنانکه خداداد فرمانفرماییان می گوید که. «ما طوری تربیت شده بودیم که معتقد به یک تز ساده بودیم و آن اینکه دولت می‌تواند و باید آگاهانه به سوی اهداف اقتصادی قدم بردارد.

به وسیلهٔ اقدامات دولت ما می‌توانیم در مکانیسم بازار دخالت کنیم و با آن دخالت می‌توانیم مملکت را خیلی سریع‌تر پیش ببریم تا اینکه فقط بگذاریم به اصطلاح عرضه و تقاضا در خود بازار اتوماتیک باعث رشد اقتصادی شود. این فلسفه خیلی ساده را که ما در مدرسه یاد گرفتیم تا حدودی جنبه سوسیالیستی داشت.»

اکنون اگر براستی اراده دولت بر آن است که در تعامل با بخش خصوصی مسائل و مشکلات اقتصادی را حل کند و از جمله وزنه سنگین بنگاه‌های دولتی را از پای اقتصاد باز و در نقش سیاست‌گذار و نه بنگاهدار نقش آفرینی کند لازم است به توصیه‌های این بخش که به کرات بدان تاکید شده است توجه نماید؛ آزادسازی اقتصادی در کنار تسریع در خصوصی‌سازی واقعی، خروج دولت از مالکیت و مدیریت بنگاه‌های دولتی به‌ویژه بنگاه‌های مربوط به سهام عدالت، محدود شدن بنگاهداری نهادهای حاکمیتی غیر دولتی، اصلاح فصل نهم قانون سیاست‌های اصل ۴۴ و تقویت جایگاه شورای رقابت و... عمل به این توصیه‌ها می‌تواند با همراهی افکار عمومی اقتصاد را از «وادی تاریک» بنگاهداری دولتی گذر دهد؛ اگر البته «تعامل» با بخش خصوصی چنانکه وزیر اقتصاد در جلسه اخیر هیات نمایندگان اتاق ایران ادعا نمود یک «تعارف» نباشد، ادعایی که تاکنون خلاف آن ثابت شده است!

گزارش

«تعادل» بررسی می کند

دلایل افت نرخ دلار به ۹ هزار تومان

محسن شمشیری | دبیر گروه بانک و بیمه |

با کاهش نرخ دلار از ۱۸ هزار تومان در تابستان ۹۷ به کانال ۹ هزار تومان در روزهای اخیر، این پرسش اساسی مطرح است که دلیل این کاهش نرخ چه بوده و آیا این روند، با توجه به سابقه رشد نرخ ارز در نیمه دوم سال ۹۷، ادامه خواهد یافت و آیا بانک مرکزی برای رشد تقاضای ارز در مقطع شروع سال جدید میلادی و پایان سال شمسی آمادگی دارد تا نرخ فعلی را حفظ کند؟ برای پاسخ به این پرسش باید توجه داشت که اقتصاد ایران قبل از تحریم‌های امریکا و در سال‌های ۹۳ تا ۹۵، معمولا در نیمه اول سال با کاهش تقاضا و قیمت ارز در بازار آزاد مواجه می‌شد و در نتیجه قیمت ارز با روندی کمتر از نرخ تورم تعیین می‌شد، اما هر ساله در نیمه دوم سال و به خصوص از آذرماه تا اسفند، به خاطر افزایش تقاضای ارز در پایان سال میلادی و تسویه حساب شرکت‌ها، افزایش واردات کالا برای تامین نیازهای شب عید نوروز، سفرهای سال نو میلادی و عید نوروز، گردش بالای نقدینگی و... بازار با افزایش نرخ ارز مواجه می‌شد. این در حالی است که در سال ۹۷، برعکس سال‌های قبل، در نیمه اول سال با افزایش شدید و نوسان نرخ دلار بین ۵ تا ۱۹ هزار تومان و سپس کاهش آن در نیمه دوم سال تا ۱۰ هزار تومان مواجه شده‌ایم و پس از اقدامات بانک مرکزی که از مرداد ماه ۹۷ با هماهنگی ستاد اقتصادی دولت، سران قوا، صورت گرفته و با اقداماتی ضد پولشویی مانند کاهش سقف تراکنش کارت‌ها، ساماندهی چک‌های تضمینی، افزایش عرضه ارز صادرکنندگان و... شاهد بوده‌ایم نرخ ارز روندی کاهشی به خود گرفت و اکنون دلار به حدود ۱۰ هزار تومان در بازار آزاد، صرافی‌ها و بانک‌ها رسیده است. اکنون این پرسش اساسی مطرح است که با پایان گرفتن سال میلادی ۲۰۱۸، شروع سال جدید، تعطیلات سال نو میلادی، افزایش تقاضا برای کالا و خدمات در پایان سال شمسی، رشد تقاضا در شب عید نوروز، تسویه حساب و رشد پرداخت‌های ارزی شرکت‌ها در پایان سال میلادی و شمسی، افزایش سفرها در سال نو میلادی و عید نوروز، افزایش پرداخت‌های دولت و رشد نقدینگی در پایان سال، میزان تقاضای ارز تا چه حد افزایش خواهد یافت و آیا بانک مرکزی همچنان می‌تواند از طریق اقدامات صورت گرفته، نرخ ارز را در محدوده نرخ فعلی حفظ کند یا آن را بیش از آن کاهش دهد؟ برخی از اقتصاد دانان در پاسخ به این پرسش معتقدند که بازار، افزایش نرخ ارز را به میزان زیادی تحت تاثیر تبعات تحریم، آثار روانی و مشکلات ساختاری بازار ارز، بانک‌ها و... پیش خور کرده است زیرا از نرخ ۳۸۰۰ تومان در نیمه اول سال ۹۶ به ۱۰ هزار تومان در شرایط کنونی رسیده و خود این افزایش به معنای ۱۶۰ درصد و بیش از ۲،۵ برابر شدن نرخ دلار در یکسال اخیر است. به عبارت دیگر، در حالی که در سال‌های ۹۲ تا ۹۶ میانگین نرخ دلار از ۳۱۸۰ تا ۴ هزار تومان افزایش یافته و هر سال بطور متوسط به ترتیب ۳، ۵، ۵ و ۱۱ درصد در چهار سال ۹۶-۱۳۹۳ رشد کرده است، انتظار می‌رود که رشد ۱۶۰ درصدی یکسال اخیر، بخش عمده‌ای از رشد عادی نیمه دوم سال ۹۷ را پیش خور کرده باشد اما در مقابل، برخی صاحب نظران معتقدند در صورتی که شوک دیگری به بازار وارد شود، آثار روانی آن می‌تواند بار دیگر به پیش خور کردن افزایش قیمت دلار منجر شود و در صورتی که فروش نفت ایران دچار مشکل شود یا اتفاق دیگری رخ دهد، در آن صورت می‌تواند روی افزایش نرخ ارز اثرگذار باشد. نکته مهم دیگر این است که در شرایط ثبات نرخ ارز، تمایل مردم به خرید دلار و طلا برای حفظ ارزش پول نیز کاهش یافته و دلیلی برای هجوم خریداران به بازار ارز وجود ندارد. این دسته از صاحب نظران معتقدند که نکته‌نگران کننده دیگر در ساختار اقتصاد ایران، رشد شدید نقدینگی و خلق پول است که به گفته قائم مقام بانک مرکزی، اکنون به حجم نقدینگی ۱۷۵۰ هزار میلیارد تومان در پایان آذر ماه رسیده‌ایم که در مقایسه با رقم نزدیک به ۱۷۰۰ هزار میلیارد تومانی مهرماه به معنای افزایش ۵۰ هزار میلیارد تومان خلق پول و نقدینگی در ۵۰ روز است که روزانه ۱۰۰۰ میلیارد تومان به نقدینگی اضافه کرده است. براین اساس، این نگرانی وجود دارد که به دنبال افزایش نقدینگی و تورم بالای حاصل از آن نه تنها قیمت کالاها و خدمات، خودرو، مسکن افزایش یابد بلکه روی تقاضا در بازار ارز و طلا نیز اثر گذار بوده و باعث رشد نرخ دلار در بازار شود. از این رو یکی از مهم‌ترین اقدامات بانک مرکزی در روزهای آینده باید جلوگیری از خلق پول در شبکه بانکی و بازار بین بانک‌ها باشد و به این پرسش اساسی پاسخ دهد که تا چه زمان باید هزینه عدم بهره‌وری، سرمایه‌گذاری، رشد اقتصاد و تولید باید از محل رشد نقدینگی تامین شود؟

ثبات نرخ ارز در صورت نبود شوک‌های جدید

برخی دیگر از کارشناسان از جمله حسین عبده تبریزی درخصوص پیش بینی قیمت ارز معتقدند که در شرایط فعلی اقتصاد ایران، با توجه به وضعیت شاخص‌های نقدینگی و تورم، بازار ممکن است تحت تاثیر شوک‌های جدید قرار گیرد و دوباره زمینه افزایش قیمت فراهم شود. تعریف از شرایط موجود نمی‌تواند به این معنا باشد که تعادل‌ها پایدار است. با این حال حداقل تا پایان سال جاری با توجه به شرایطی که در اقتصاد حاکم است و تمهیداتی که بانک مرکزی در نظر گرفته، نرخ ارز در همین دامنه فعلی باقی می‌ماند، بعید می‌دانم قیمت ارز بیش از این افزایش پیدا کند. یعنی به نظر نمی‌رسد افرادی که ارز را به منظور سرمایه‌گذاری خریداری کرده‌اند، تا پایان سال بتوانند از عایدی یا بازدهی بیش از سود بانکی بگیرند. وی افزود: بنابراین، اگر حادثه عجیب و غریبی در اقتصاد ایران رخ ندهد و شوک بزرگی به آن وارد نشود، خیلی دور از ذهن است که قیمت ارز از دامنه فعلی آن فراتر رود و در همین دامنه قیمت ارز تا پایان سال در نوسان خواهد بود. البته تاکید می کنم این پیش‌بینی بر این فرض استوار است که اتفاق و شوک غیرقابل پیش‌بینی بر اقتصاد تحمیل نشود.

محدودیت‌های اعمالی، خروج سرمایه را کندتر کرد

احمد زارع کارشناس ارشد بانکی نیز در خصوص اقدامات بانک مرکزی در کنترل بازار ارز به تعادل گفت: در ماه‌های اخیر بانک مرکزی تمهیداتی را در نظر گرفت و البته اختیاراتی خاص به رییس کل داده شد تا بتواند این بازار را جدی‌تر مدیریت کند. بانک مرکزی نقش مثبتی داشته و در بازار ارز حضور پیدا می کند و با مداخله‌های محدودی تلاش می کند نرخ بازار هیجانی نشود و اقدامات آن هم اثرگذار بوده است. از طرف دیگر با تمهیداتی در مقررات و اجرای آنها خروج سرمایه از کشور کندتر شده است؛ به عنوان مثال با اعمال محدودیت بر تراکنش دستگاه‌های پوز و تعیین سقف برای آنها، گردش معاملات سفته بازانه ارز کندتر شده است. وی ادامه داد: در عین حال نمی‌توان منکر این موضوع شد که تنش‌ها و تحرکات بین‌المللی نیز بر قیمت دلار در کشور تاثیر می گذارد؛ به بیان دیگر، علاوه بر سیاست‌های بانک مرکزی، سیاست خارجی نیز بر روند قیمتی ارز تاثیر گذار خواهد بود. طبق برخی پیش بینی‌ها اگر کانال مالی بین ایران و اتحادیه اروپا راه‌اندازی شود، قیمت دلار باز هم کاهش خواهد یافت.

رشد پول در دست مردم

وی تاکید کرد: توجه داشته باشیم که در هفت ماه اول سال ۹۷، نقدینگی به هر میزانی که ایجاد شده بطور کامل جذب پول و سپرده کوتاه‌مدت شده و سپرده جاری و کوتاه‌مدت رشد کرده اما رقم سپرده بلندمدت تقریبا بدون تغییر بوده است. این موضوع نشان می‌دهد که با رشد بالای ۴۰ درصدی در حجم پول طی یکسال اخیر مواجه شده‌ایم و پول شامل اسکناس و سپرده جاری از رقم از ۱۶۳ به ۲۴۲ هزار میلیارد تومان در یکسال منتهی به مهر ۹۷ رسیده و به میزان ۳۱ درصد رشد کرده و در یکسال منتهی به آذر ۹۷ نیز حدود ۴۰ درصد رشد کرده است. سپرده کوتاه‌مدت نیز از ۴۶۴ به ۵۰۶ هزار میلیارد تومان رسیده و رشد قابل توجه داشته اما سپرده بلندمدت در هفت ماه اول سال بیش از ۸ هزار میلیارد تومان کاهش داشته است که نشان می‌دهد تمایل مردم به نگهداری پول به صورت نقد بالا رفته و باعث رشد تقاضا در بازار می‌شود

سامانه پیامکی روزنامه تعادل
به شماره ۳۰۰۰۵۳۲۰ در دسترس شماست
مخاطبان عزیز می‌توانند نظرها، انتقادات و پیشنهادهای خود درمورد مطالب مختلف روزنامه را با ذکر جزئیات به این سامانه پیامک نمایند.

وزارت ارتباطات و فناوری اطلاعات
شرکت ارتباطات زیرساخت
جمهوری اسلامی ایران
وزارت ارتباطات و فناوری اطلاعات
نوبت دوم
آگهی فراخوان ارزیابی کیفی مناقصه ۹۷/۲۱
شماره فراخوان ۲۰۰۹۷۱۰۲۲۰۰۰۰۲۴
(خرید تجهیزات و خدمات بروز رسانی شبکه سوئیچینگ بین شهری و بین الملل)
م/الف ۳۳۷۲
رجوع به صفحه ۱۲

روی موج خبر

■ نقویان «دبیر هیات عالی گزینش کشور» شد؛ پاد |

رییس جمهور در حکمی ناصر نقویان را به عنوان «دبیر هیات عالی گزینش کشور» منصوب کرد.
بخشی از متن حکم روحانی خطاب به نقویان به این شرح است: «انتظار دارد بر اساس فرمان حکومتی حضرت امام خمینی (ره) و رهنمودهای رهبر معظم انقلاب (مدظله العالی)، قانون و آیین‌نامه اجرایی گزینش، نسبت به روزآمدی معیارها، بهبود روش‌ها، پرهیز از نگرش‌های سلیقه‌ای و غیرحرفه‌ای در راستای جذب نیروی انسانی توانمند، متعهد و شایسته اقدام لازم معمول دارید.»

■ رییس جمهور به آنکارا سفر می‌کند؛ پاد |

معاون ارتباطات و اطلاع‌رسانی دفتر رییس جمهور گفت: رییس جمهور به دعوت رسمی رجب طیب اردوغان رییس جمهور ترکیه و برای شرکت در پنجمین جلسه شورای عالی روابط راهبردی دو کشور به آنکارا سفر می‌کند. پرویز اسماعیلی ضمن اعلام این مطلب، افزود: روحانی در صدر هیات بلند پایه‌ای از اعضای سیاسی و اقتصادی کابینه عصر چهارشنبه و برای سفری دو روزه عازم پایتخت ترکیه می‌شود. اسماعیلی با بیان اینکه در این سفر اسناد مهمی در حوزه‌های سیاسی، اقتصادی و فرهنگی در حضور روسای جمهوری دو کشور به امضاء خواهد رسید، گفت: رییس جمهور عصر پنج‌شنبه آنکارا را به سوی تهران ترک خواهد کرد.

■ اگر واقع گرا باشیم نباید تلاش‌های آقای روحانی را نادیده بگیریم؛ برنا |

سخنگوی حزب اعتماد ملی گفت: کسانی که مردم را ناامید می‌کنند بدانند که ناامیدی مردم از اینکه مطالباتشان پیگیری نشود تعمیم داده می‌شود به ناامیدی از حاکمیت و در واقع منجر به ناامیدی از باورهایشان می‌شود و این برای کشور بسیار خطرناک است. اسماعیل گرامی مقدم در خصوص تاثیرات سخنرانی برخی چهره‌های سیاسی بیان کرد: کسانی که مردم را ناامید می‌کنند بدانند که ناامیدی مردم از اینکه مطالباتشان پیگیری نشود تعمیم داده می‌شود به ناامیدی از حاکمیت و در واقع منجر به ناامیدی از باورهایشان می‌شود و این برای کشور بسیار خطرناک است. او اضافه کرد: متاسفانه در این ناامیدی‌ها برخی جریانات نقش دارند و به آن دامن می‌زنند. این جریانات با صحبت‌هایی اعم از اینکه دولت هیچ اقدامی انجام نداده است، منجر به ناامیدی میان مردم می‌شوند.

■ هیچ محدودیتی برای پیشرفت در دریا نداریم؛ مهر |

فرمانده نیروی دریایی ارتش گفت: هیچ محدودیتی برای پیشرفت در دریا نداریم و به برکت انقلاب اسلامی و هدایت‌های هوشمندانه رهبر معظم انقلاب به اوج بالندگی و اقتدار دفاعی رسیده‌ایم. امیر دریادار حسین خانزادی در بیستمین همایش و نمایشگاه بین‌المللی صنایع دریایی و دریانوردی طی سخنانی اظهار داشت: تمدن دریایی موجب قدرت دریایی و زمینه‌ساز رشد و پیشرفت است اما متاسفانه تمدن دریایی در کشور ما و در مجاورت دریا شکل نگرفته است، به عنوان مثال در سواحل مکران که تنها بندر اقیانوسی ایران در آنجا است، جمعیتی ساکن نشده تا تمدن و شکوفایی دریایی شکل بگیرد. عدم ورود بخش خصوصی به حوزه دریا و شکل نگرفتن تمدن دریایی یکی دیگر از مسائل کشور برای رشد در حوزه دریاست که موجب شده شاهد شکوفایی و پیشرفت دریایی نباشیم.

■ استیضاح وزیر آموزش و پرورش منتفی شد؛ ایسنا |

علی‌اصغر یوسف‌نژاد عضو هیات رییسه مجلس گفت: در پی نامه رسمی کمیسیون آموزش و تحقیقات مجلس به هیات رییسه، تعداد متقاضیان استیضاح وزیر آموزش و پرورش به زیر ۱۰ نفر رسیده که بر این اساس استیضاح منتفی خواهد شد. وی افزود: در حال حاضر ۲۷ نفر از ۳۵ متقاضی استیضاح وزیر آموزش و پرورش امضای خود را پس گرفتند و بنابراین موضوع استیضاح منتفی است و هیات رییسه استیضاح را بایگانی خواهد کرد.

■ پزشکیان و دژپسند مسوول رسیدگی به فیلم حاشیه‌ساز؛ ایلنا |

بهروز نعمتی سخنگوی هیات رییسه مجلس درباره جلسه غیرعلنی دیروز مجلس گفت: با توجه به کلیپی که در رابطه با آقای درازهی در فضای مجازی پخش شده بود نمایندگان بحث‌هایی داشتند که عمدتا اعتراض گونه هم بود. وی ادامه داد: در این جلسه غیرعلنی مطرح شد که این کلیپ تقطیع شده است و مربوط به توهین‌هایی است که صورت گرفته است. سخنگوی هیات رییسه مجلس تاکید کرد: آقای درازهی در این نشست غیرعلنی گفت که ۴۵ دقیقه من را جلوی در گمرک نگه داشته بودند. اکنون این اتفاق رخ داده و باید فارغ از تقاضاهایی که وجود دارد به صورت منطقی به این مساله رسیدگی شود. وی بیان کرد: آقای پزشکیان نایب رییس اول مجلس و فرهاد دژپسند وزیر اقتصاد مسوول رسیدگی به این موضوع شدند و امیدواریم به صورت منطقی و عالمانه این مساله حل شود.

■ کنفرانس امنیتی تهران ۲۳ و ۲۴ دی برگزار می‌شود؛ ایرنا |

رییس دبیرخانه دایمی کنفرانس امنیتی تهران از برگزاری سومین دوره این کنفرانس در تاریخ ۲۳ و ۲۴ دی ماه خبر داد. سیدجلال دهقانی فیروزآبادی با اشاره به برگزاری کنفرانس امنیتی تهران در سال‌های ۹۵ و ۹۶ یادآور شد: سومین کنفرانس بر خلاف دو کنفرانس پیشین دو روزه خواهد بود و پیش از آن دو یا چند همایش علمی کاربردی برگزار خواهیم کرد که دستاوردهای آن می‌تواند زمینه‌ساز برگزاری کنفرانس اصلی باشد.

شرح حدیث رهبر معظم انقلاب در ابتدای درس خارج فقه درباره تبعات اخروی ریاست

نباید دنبال ریاست بدویم

حضرت آیت‌الله خامنه‌ای صبح دیروز (سه‌شنبه ۲۷/۹/۱۳۹۷) در ابتدای درس خارج فقه به شرح حدیثی از پیامبر اعظم صلوات‌الله‌علیه‌آله درباره «تبعات اخروی ریاست» پرداختند. پایگاه اطلاع‌رسانی مقام معظم رهبری شرح این حدیث توسط رهبر انقلاب اسلامی را منتشر کرده است:

بسم‌الله‌الرّحمن‌الرّحیم

الحمدلله ربّ العالمین و الصّلاة و السّلام علی سیدنا محمّد و آله الطّاهرین و لعنة‌الله علی اعدائهم اجمعین.

عن النّبی صلّی‌الله علیه والله قال: لا یومّرُ رجُلٌ علیٰ عشرة فما فوقهُم الّا جیء به یوم القیامة مغلولةً یدُهُ الیٰ عُنُقه فان کان مُحسناً فُک عنهُ و اِن کان مُسیئاً زید غلّاً الیٰ غلّه.

لا یومّرُ رجُلٌ علی عشرة فما فوقهُم الّا جیء به یوم القیامة مغلولةً یدُهُ الیٰ عُنُقه

این حدیث درباره بنده و امثال بنده است؛

[رسول اکرم صلّی‌الله علیه و آله] فرمود که هیچ کس نیست که بر ده نفر یا بیشتر ریاست و امارت داشته باشد ــ هر کسی که بر ده نفر، نه حالا بر هشتاد میلیون نفر امارت و ریاست داشته باشد؛ ــ «الّا جیء به یوم القیامة مغلولةً یدُهُ الیٰ عُنُقه»، [مگر اینکه] این آدم رییس را که اینقدر در دنیا محترم است و رییس است و مدیر است، چنین آدمی را در روز قیامت وقتی که می‌آورند، دست او را به گردنش بسته‌اند؛ یعنی دست‌بسته او را وارد محشر می‌کنند، آن هم به این شکل که دستش به گردنش بسته است. نفس این مسوولیت و آمریت و ریاست، یک تبعاتی دارد که ایجاب می‌کند این را. در آن حوزه ماموریت که ما آنجا رییسیم، مدیریم، یک کاره‌ای هستیم، بعضی از کارها انجام می‌گیرد که ما می‌توانستیم مانع آن بشویم و نشدیم؛ حالا یا غفلت کردیم [وارد] نشدیم، یا از روی تنبلی وارد نشدیم؛ این کار خلاف، زیرنظر ما و در پُست نگهبانی ما انجام گرفت ــ پُست نگهبانی ما است دیگر ــ یا بعضی از کارها باید انجام می‌گرفت در حوزه ماموریت ما که انجام نگرفت؛ یا به‌خاطر اینکه ما نفهمیدیم، دقّت نکردیم، تعقیب نکردیم، مشورت نکردیم، پرس‌وجو نکردیم و ندانستیم، یا نه، دانستیم، تنبلی کردیم، امروز و فردا کردیم، [گفتیم] حالا ان‌شاءالله بعداً، فردا، و ضایع شد، فوت شد. اگر ماها عقل داشته باشیم، باید دنبال ریاست ندویم؛ واقعاً این‌جوری است. باید دنبال ریاست نرویم؛ ریاست این تبعات را دارد. بعضی می‌دوند دنبال ریاست، نمی‌فهمند که نفس این آمریت و ریاست، این خطرات را دارد که روز قیامت وقتی او را بیاورند، مغلولاً می‌آورند؛ این چیز خیلی مهمّی است. مغلولاً می‌آورند او را در پای محاسبه الهی.

فان کان مُحسناً فُک عنه

اگر چنانچه او آدم خوبی بود، درستکار بود، در آنچه انجام گرفته بود تقصیری و گناهی متوجّه او نبود، اینجا رها می‌کنند او را. بالاخره شارع مقدّس و پروردگار عالم موازینی دارد؛ یک جاهایی ممکن است که انسان معفوّ باشد به دلیلی؛ قصورش قصور عن‌تقصیر نباشد ــ گاهی ما قاصریم، جاهلیم امّا جهلمان عن‌تقصیر است، گاهی نه، واقعاً تلاش خودمان را کرده‌ایم، زحمت‌مان را کشیده‌ایم، آخرش این [نتیجه] درآمده ــ این [قصور]، اینجا مورد عفو الهی است. پس اگر «محسن» باشد این آمر و این رییس، فُک عنه.

و اِن کان مُسیئاً زید غلّاً الیٰ غلّه

امّا اگر نه، انسان نیکوکاری نبوده است در دنیا، خودش هم آدم بدکار و بدعملی بوده است ــ هرجور بدعملی‌ای که فرض کنید ــ اینجا آن گرفتاری و آن غل و زنجیری که به او بسته شده است، افزایش پیدا می‌کند. اینها را باید ما بفهمیم؛ اینها را باید بفهمیم. دنبال کرسی‌های ریاست [بودن] ــ چه ریاست اجرایی، چه ریاست تقنینی؛ می‌بینید برای نمایندگی مجلس بعضی خودشان را می‌کشند، اگر چنانچه راه پیدا نکنند به هر دلیلی یا مثلاً فرض کنید صلاحیتش را تأیید نکنند یا رأی نیاورد و غیره، خودش را به آب و آتش و در و دیوار می‌زند که چرا نشد ــ عقل نیست، تدبیر نیست. ملاحظه کردید؟ اگر چنانچه این ریاست، مایه یک چنین دغدغه‌ای است، خب انسان رها کند؛ مگر اینکه واقعاً متوجّه انسان بشود و واجب باشد برای انسان؛ آن [جا] بله [لازم است].

بنده دوره دوّم ریاست‌جمهوری، قطعاً عازم بودم به اینکه نامزد ریاست‌جمهوری نشوم ــ حالا دوره اوّل که تحمیل شد بر ما، هیچ ــ دوره دوّم دیگر یقیناً گفتم من قطعاً نامزد نمی‌شوم؛ امام به من فرمودند بر تو واجب عینی و تعیینی است ــ هر دو را گفتند ــ گفتند: هم واجب عینی است، هم واجب تعیینی است؛ خب بنده هم بر خلاف میل خودم قبول کردم و رفتم. درست این است که اگر چنانچه تکلیفی وجود ندارد، واجب بر انسان نیست، انسان نرود به سراغش و دنبال نکند آن را. بله، اگر چنانچه ناچار شد، ناگزیر شد، به گردن انسان گذاشته شد، آنجا «خُذها بِقُوّة»؛ بایستی با قوّت انسان دنبال بکند.

کمیته تدوین قانون اساسی سوریه در اوایل سال آینده میلادی تشکیل می‌شود

دود سفید از ژنو

چینش اعضای کمیته تدوین قانون اساسی سوریه به زودی روشن می‌شود. دیروز وزرای خارجه سه کشور تضمین کننده آتش‌بس، در همین رابطه با نماینده سازمان ملل در امور سوریه نشستی را در ژنو برگزار کردند تا به جمع‌بندی از آخرین وضعیت کمیته تدوین قانون اساسی برسند. دیروز ظریف همان موقع که به ژنو رسید به خبرنگاران گفت که «انتظار داریم به توافقی برای تشکیل کمیته قانون اساسی سوریه در نشست امروز در ژنو دست یابیم.» با این حال، جزییات کمیته در نشست دیروز روشن نشد؛ اما وزرای خارجه سه کشور در بیانیه پایانی تاکید کردند که برای تشکیل اولین نشست کمیته در اوایل سال میلادی تلاش می‌کنند. آنها همچنین خاطرنشان کردند که «این گام‌ها به آغاز یک فرایند سیاسی پایدار و ماندگار سوری – سوری با تسهیل سازمان ملل در راستای تصمیمات کنگره گفت‌وگوی ملی سوریه در سوچی و قطعنامه ۲۲۵۴ شورای امنیت منجر خواهد شد.»

این بیانیه پس از آن صادر شد که نمایندگان ایران، روسیه و ترکیه در نشست‌های این هفته خود برای پایان دادن به بحران سوریه به دستاوردهای مثبتی دست یافتند. حسین جابری انصاری، دستیار ارشد وزیر امور خارجه کشور در امور ویژه سیاسی، سرگئی لاورنتیف نماینده ویژه پوتین در امور سوریه و سدات اونال معاون وزیر خارجه ترکیه سه نماینده‌ای بودند که از ابتدای هفته مذاکراتی برای پایان دادن به بحران سوریه داشتند.

دستیابی به توافق برای تشکیل کمیته تدوین قانون اساسی سوریه را پیش‌تر وزیر امور خارجه کشورمان اعلام کرده بود.

چشم‌انداز مثبت از نشست دیروز وزرای خارجه ایران، روسیه و ترکیه به همراه نماینده ویژه سازمان ملل در امور سوریه، از روزهای آغازین این هفته آشکار شده بود. آنجا که حسین جابری‌انصاری دستیار ارشد وزیر خارجه روز شنبه در تهران میزبان الکساندر لاورنتیف نماینده ویژه پوتین رییس‌جمهور روسیه در امور سوریه دیدار کرد. روز یک‌شنبه هم در دمشق با بشار اسد رییس‌جمهور سوریه درباره آخرین تحولات مربوط به تاسیس کمیته قانون اساسی سوریه به گفت‌وگو نشست.

در همین ارتباط، حتی خبرگزاری آناتولی ترکیه به نقل از منابع دیپلماتیک خبر داد که وزرای خارجه ایران، روسیه و ترکیه روز سه‌شنبه بعد از دیدار در ژنو، اسامی نامزدهای عضویت در کمیته قانون اساسی سوریه را اعلام خواهند کرد.

کمیته قانون اساسی که فرایند آغاز به کار آن از ماه‌ها پیش شروع شده بود. جایی که سه کشور ضامن آتش بس در سوریه از معارضان دولت سوریه دعوت کرد تا در نشست سوچی حاضر شوند و فرایند تدوین قانون اساسی این کشور را آغاز کنند. قانون اساسی که قرار است به بحران ۸ ساله در سوریه پایان دهد. به نوشته رسانه‌ها، کمیته قانون اساسی قرار است متشکل از ۱۵۰ نفر باشد؛ ۵۰ نفر از معارضان، ۵۰ نفر از دولت سوریه و ۵۰ تن دیگر نیز شامل افرادی خواهد بود که سازمان ملل آنها را معرفی خواهد کرد.

این‌ها در حالی است که از یک هفته پیش خبرهایی مبنی بر احتمال حمله نظامی ترکیه به شمال سوریه منتشر شده است. آن هم برای راندن نیروهای کرد که ترکیه معتقد است آنها برای امنیت ترکیه خطر به حساب می‌آیند. گفته می‌شود نیروهای کردی که در شمال سوریه قرار دارند، از سوی امریکا حمایت می‌شوند. دولت اردوغان هم که سال‌هاست در نبرد با نیروهای کرد است، تلاش دارد آنها را از مناطق شمالی سوریه براند. با این حال به نظر نمی‌رسد این اقدام احتمالی ترکیه تغییری در فرایند صلح در سوریه یا تغییر موضع دو کشور همراه ترکیه در فرایند آستانه، یعنی ایران و روسیه به وجود بیاورد.

دوشنبه این هفته خبرنگاری از بهرام قاسمی سخنگوی وزارت خارجه ایران درباره اقدام نظامی احتمالی ترکیه در سوریه و موضع ایران در این رابطه پرسید که قاسمی بی‌آنکه مستقیما وارد سوال شود، موضع کلی ایران را مطرح کرد. اینکه ایران بر حفظ تمامیت ارضی و حاکمیت ملی سوریه تاکید دارد و هر اقدامی باید با حفظ این دو باشد. دیروز هم وزرای خارجه ایران، روسیه و ترکیه بار دیگر بر حفظ تمامیت ارضی و حاکمیت ملی سوریه تاکید کردند.

آنها در بیانیه پایانی خود آوردند که سه کشور «تعهد قوی خود را نسبت به حاکمیت، استقلال، وحدت و تمامیت ارضی جمهوری عربی سوریه مورد تاکید مجدد قرار داده و تصدیق کردند که این اصول باید توسط همه طرف‌ها مورد احترام قرار گیرد.»

چهره‌ها

در حوزه مالکیت فکری به یک انقلاب آموزشی نیاز داریم

وزیر دادگستری معتقد است: در حوزه تخصصی حقوق مالکیت فکری کشور به یک انقلاب آموزشی و حرکت جهادی در سطوح مختلف نیاز داریم.

سید علیرضا آوایی وزیر دادگستری و رییس شورای سیاست‌گذاری حقوق مالکیت فکری، در جمع اعضای این شورا کمک به تسریع فرآیند تجاری‌سازی اختراعات و اکتشافات را یکی از مهم‌ترین اولویت‌های وزارت دادگستری به عنوان مرجع ملی حقوق مالکیت فکری در کشور عنوان کرد و افزود: توسعه محاکم تخصصی در رابطه با دعاوی حوزه مالکیت فکری و استفاده از افراد متخصص این حوزه به عنوان مشاور در محاکم بدوی و تجدیدنظر از دیگر اقدامات مطلوبی است که می‌بایست مورد پیگیری قرار گیرند. آوایی همچنین بر لزوم تقویت زیرساختهای علمی و انسانی در حوزه حقوق مالکیت فکری تاکید کرد و گفت: یکی از کارهایی که باید در این حوزه مورد پیگیری قرار گیرد، مردمی‌سازی و تهیه برنامه ملی مالکیت فکری از طریق اصلاح و تکمیل نگرش گروه‌های مرجع است که به تبع آن تغییر عملکرد نیز اتفاق خواهد افتاد. وزیر دادگستری در این باره تصریح کرد: همچون بسیاری از کشورها که بحث آموزش مالکیت فکری در آنها پیش از ورود به دبستان آغاز می‌شود، می‌بایست فرهنگ مالکیت فکری در کشور فراگیر شود.

گرایش‌های سیاسی سالم موجب پیشرفت کشور است

رییس سازمان بسیج مستضعفین گرایش‌های سیاسی سالم را موجب تحرک و پیشرفت کشور دانست و گفت: در بحث منافع ملی باید یک حرف مشترک بیان و عمل کنیم.

به گزارش پایگاه اطلاع‌رسانی بسیج، سردار سرتیپ پاسدار «غلامحسین غیب پرور» دیروز در گردهمایی دو هزار نفری بسیجیان صنعت آب و برق کشور، به خصوصیات اقلیم فلات ایران اشاره کرد و افزود: اگر از منابع فسیلی و زیرزمینی صرف نظر شود، فلات ایران امتیازات خوبی نظیر اینکه دو سوم کشور قابلیت بهره‌برداری از نور مستقیم خورشید برای تولید برق دارد.

جانشین فرمانده کل سپاه در امور بسیج با تاکید بر منابع سرشار آبی کشور تصریح کرد: در کنار ظرفیت کویری کشور، نزدیک دو هزار کیلومتر مرز آبی در اختیار داریم.

سردار غیب پرور تاکید کرد مشکلاتی در سر راه ملت و کشور وجود دارد، امروز ایران به یک کشور خشک تبدیل شده که مردم نیز رعایت مصرف نمی‌کنند و سدهای آب لایه‌روبی مناسب نشده و سرازیر شده است. وی ادامه داد: از نظر شرایط بین‌المللی نیز مستکبران عالم اصل حیات ما را نشانه رفته‌اند و به کمتر از نابودی ما نیز قانع نخواهند شد. وی با بیان اینکه باید روی پای خود بایستیم، گفت: باید حیات خود را تضمین کنیم، ما شعارهای انقلاب را سر دست گرفته‌ایم و چهار دهه است هزینه آن را داده‌ایم.

برای گرین کارت‌های ادعایی مدرکی ارایه نشده است

وزیر اطلاعات که برای پاسخگویی به پرسش‌های نمایندگان راهی بهارستان شده بود در پاسخ به سوال کاظم جلالی گفت: پنج ماه گذشته و برای ادعای اعطای ۲۵۰۰ گرین کارت مدرکی ارایه نشده است. به گزارش ایلنا، سیدمحمود علوی در جلسه مجلس دهم در پاسخ به سوال کاظم جلالی در خصوص اعطای حق شهروندی به مقامات ایران و فرزندان آنها در پیوست برجام گفت: مساله‌ای مطرح شده است که ذهنیت مردم را مخدوش کرده است، اگر اعطای حق شهروندی واقعیت داشته باشد، مشمئز کننده و به عنوان خائن به امنیت باید محاکمه شود. او بیان داشت: رویه در تمام جهان این است که وقتی فردی مطلبی را مطرح می‌کند باید برای آن دلیل داشته باشد نه اینکه اگر مسوولی آن را منکر می‌شود برای اثبات این کارش مدرکی ارایه دهد. در این باره گفته می‌شود دلیل و مدارکی وجود دارد اما می‌خواهند دلیل را در وقت مقتضی ارایه کنند. اعتقاد دارم اگر دلیل و مدرکی وجود داشت در این ۵ ماه ارایه می‌شد. علوی بیان داشت: وزارت اطلاعات تمام موارد و حواشی مذاکرات را در اسرع وقت به استحضار مقامات رسانده است حتی آن اتفاق که عراقچی قلم خود را به سمت مذاکره کننده امریکایی پرتاب کرده بود را نیز گزارش داده‌ایم چه برسد به آنکه مطلبی در خصوص اعطای ۲۵۰۰ گرین کارت به مقامات داده شده باشد.

بدون برجام مذاکره با ایران سخت‌تر است

مسوول سیاست خارجی اتحادیه اروپا تاکید کرد که بدون برجام مذاکره با ایران درباره موضوعات دیگر سخت‌تر خواهد بود. موگرینی در کنفرانس عدم اشاعه و خلع سلاح اتحادیه اروپا گفت: تنها راه تضمین عدم اشاعه در بلندمدت و به شکلی پایدار و ماندگار از طریق توافق‌های چندجانبه خواهد بود که توسط همه مورد توافق قرار گرفته و توسط سازمان‌های بین‌المللی به تصویب و تایید رسیده است. درست مثل توافق هسته‌ای با ایران که اجرای آن تاکنون ۱۳ بار از سوی آژانس بین‌المللی انرژی اتمی تایید شده است. من در اینجا از کار خوب و حرفه‌ای آژانس در این زمینه قدردانی می‌کنم. وی خاطرنشان کرد: ما می‌دانیم که توافق با ایران تنها درباره عدم اشاعه هسته‌ای است و این وظیفه‌ای بود که شورای امنیت سازمان ملل در آن زمان به ما محول کرد. هر چند تقریبا تمام ما نسبت به سیاست‌های ایران نگرانی‌هایی داریم، از جمله برنامه موشکی بالستیک ایران که از نظر من تاثیری بی‌ثبات کننده بر خاورمیانه دارد. این مقام ارشد اتحادیه اروپا با ادعای اینکه برنامه موشکی ایران دیگر کشورها (در منطقه) را به سمت رقابت تسلیحاتی خطرناک سوق داده است، گفت: ما به عنوان اتحادیه اروپا قطعا خواهان رسیدگی به موضوع برنامه موشکی بالستیک ایران هستیم اما توافق هسته‌ای با ایران نیز باید حفظ شود.

ایستادن جلوی دشمنان تنها به شعار دادن نیست

رییس فراکسیون مستقلین ولایی با تاکید بر اینکه اعطای ۲ هزار و ۵۰۰ گرین کارت به فرزندان مقامات مسوول صحت ندارد، گفت: امسال در سال تحریم قرار داریم و دشمنان ما به دنبال از بین بردن انقلاب شکوهمند هستند. لذا باید جلوی دشمن ایستاد که این تنها با شعار دادن میسر نمی‌شود.

کاظم جلالی در جلسه علنی دیروز سه‌شنبه مجلس شورای اسلامی در توضیح سوالش از وزیر اطلاعات درباره موضوع اعطای ۲ هزار و ۵۰۰ گرین کارت به مقامات جمهوری اسلامی ایران و فرزندان آنها، گفت: مردم این سوال را می‌پرسند که چطور در پی مذاکرات هسته‌ای که باید مسائل ملی پیگیری می‌شد به یک باره ۲۵۰۰ نفر از فرزندان و وابستگان مسوولان تابعیت گرفتند؟ رییس مرکز پژوهش‌های مجلس توضیح داد: طبق بررسی‌های واشنگتن پست تا سال ۲۰۰۹ هر ساله حدود ۷۸۰۰ ایرانی به تابعیت امریکا درآمده است. این میزان در سال ۲۰۱۰ به ۹۰۷۸ تابعیت در سال ۲۰۱۱ به ۹۰۱۵ تابعیت، در سال ۲۰۱۲ به ۸۹۵۸ تابعیت، در سال ۲۰۱۳ به ۹۶۵۸ تابعیت، در سال ۲۰۱۴ به ۸۵۹۴ تابعیت، در سال ۲۰۱۵ به ۹۰۷۴ تابعیت و در سال ۲۰۱۶ به ۹۵۹۶ تابعیت رسیده است. این یعنی اعطای تابعیت، افزایش آنچنانی نداشته و طبق یک رنج صورت گرفته است.

عادل آذر در گزارشی از وضعیت بودجه ۸ ماهه ۹۷ به مجلس، خواستار شد

نظارت بر درآمد اختصاصی ۵۷ هزار میلیارد تومانی دستگاه‌ها

گروه اقتصاد کلان |
براساس گزارشی که دیوان محاسبات کشور درباره عملکرد ۸ ماهه بودجه ۹۷ نوشته است، نرخ رشد اقتصادی کشور در سال‌های ۹۷ و ۹۸ تحت تاثیر شوک ارزی کاهش خواهد یافت. گزارش این نهاد نظارتی که با همکاری وزارت اقتصاد، مرکز پژوهش‌های مجلس و سازمان برنامه و بودجه تهیه شده، نشان می‌دهد سهم درآمدهای نفتی در منابع بودجه امسال به ۴۳ درصد رسیده است، در حالی که در سنوات گذشته این وابستگی ۲۷ درصد و ۳۲ درصد بوده است. سال گذشته محمد باقر نوبخت، رییس سازمان برنامه و بودجه در تشریح لایحه بودجه سال ۹۷ گفته بود که سهم درآمدهای نفتی در لایحه‌های بودجه دولت نسبت به سال ۱۳۹۲ کاهش چشمگیری پیدا کرده است بطوری که این سهم در لایحه بودجه سال ۱۳۹۲، ۴۱ درصد بوده که در بودجه سال ۱۳۹۷ به ۲۶ درصد رسیده است. همچنین با کاهش سهم درآمدهای نفتی در بودجه عمومی کشور سهم درآمدهای مالیاتی ۳۳ درصد بوده که در سال گذشته به ۳۶ درصد رسیده است.

تاثیرات شوک ارزی امسال

به گزارش «تعادل» عادل آذر رییس دیوان محاسبات در جلسه علنی روز گذشته مجلس، گزارشی در مورد عملکرد بودجه ۹۷ و اقتضائات و الزامات بودجه ۹۸ ارایه داد. وی درباره نحوه تدوین این گزارش‌ها توضیح داد: کمیته‌ای در دیوان محاسبات با مشارکت مرکز پژوهش‌ها، سازمان برنامه و بودجه و وزارت اقتصاد شکل گرفت و گزارشی در مورد نحوه بودجه ۹۷ تدوین کرد؛ ماحصل این گزارش در کمیته آسیب‌شناسی بودجه تحت عنوان اقتضائات و الزامات بودجه ۹۸ ارایه شد. رییس دیوان محاسبات با بیان اینکه بودجه ۹۸ در شرایط تحریم تدوین می‌شود، گفت: شوک اقتصادی و ارزی که سال ۹۰ اتفاق افتاد، رشد اقتصادی کشور را به منفی ۷.۴ درصد کاهش داد. در شرایط جدید شوک ارزی تاثیر خود را در کاهش رشد اقتصادی در سال‌های ۹۷ و ۹۸ خواهد گذاشت. در سال ۹۰ همزمان با تشدید زمزمه‌ها مبنی بر محدود شدن درآمدهای نفتی، افزایش نرخ ارز حالتی شتابان به خود گرفت. نرخ غیر رسمی ارز در پایان سال ۸۹ معادل ۱۰۳۳ تومان بود، اما در پایان اسفند سال ۹۰، بهای ارز در بازار آزاد ایران به میزان ۱۸۹۲ تومان تعیین شد. یعنی در سال ۹۰، نرخ غیر رسمی ارز بالغ بر ۸۳ درصد افزایش یافت. بیشترین افزایش قیمت در دی ماه این سال به وقوع پیوست و نرخ ارز در عرض یک ماه رشدی ۱۸ درصدی به خود دید. شوک ارزی سال ۹۰ در سال ۹۱ نیز ادامه یافت و در تابستان این سال نرخ ارز از حدود ۱۸۰۰ تومان در تیرماه، به حوالی ۲۳۰۰ تومان در پایان شهریور رسید. افزایش ناگهانی بعدی در نرخ ارز، در مهرماه سال ۹۱ رخ داد. در این ماه نرخ ارز با تقریبا ۹۰۰ تومان افزایش، به رقم ۳۱۸۲ تومان رسید.

تحقق ۱۲۵ درصدی درآمدهای نفتی

در ادامه عادل آذر آمارهایی از وضعیت دخل و خرج بودجه ۹۷ در هشت ماهه سال ۹۷ ارایه کرد. وی با انتقاد از افزایش نرخ رشد نقدینگی، گفت: نرخ رشد نقدینگی به‌شدت افزایش یافته و نرخ رشد نقطه‌ای حجم پول در آذر ماه سال جاری به ۳۸.۸ درصد رسیده است. وی اظهار کرد: درآمدهای نفتی در هشت ماهه سال ۱۲۵،۹۷ درصد، درآمدهای مالیاتی ۷۵ درصد و درآمدهای ناشی از انتشار اوراق مالی و اسلامی ۸۶ درصد محقق شده که البته بخشی از این درآمدها از بانک مرکزی استقراض شده است. رییس دیوان محاسبات همچنین گفت: هزینه‌های جاری در هشت ماهه سال ۸۸،۹۷ درصد و اعتبارات بودجه عمرانی حدود ۳۰ درصد محقق شده است. عادل آذر، وابستگی شدید به نفت، حجم بالای معافیت‌های مالی و گمرکی، اتکای بودجه به درآمدهای غیرواقعی و نبود اطلاعات از سرمایه‌های دولتی را از آسیب‌های جدی بودجه خواند و گفت: هر چند همیشه شعارهایی در خصوص استقلال بودجه از نفت داده می‌شود اما عملکرد هشت ماهه بودجه سال ۹۷ نشان می‌دهد سهم نفت در منابع عمومی دولت به حدود ۴۳ درصد افزایش یافته است. در حالی که در سنوات گذشته این وابستگی ۲۷ درصد و ۳۲ درصد بوده است. وی تاکید کرد: قانون برنامه ششم توسعه تاکید دارد که سهم درآمدهای نفتی در بودجه باید به ۲۶ درصد کاهش یابد.

عادل آذر با بیان اینکه طبق قانون برنامه ششم باید سهم درآمدهای مالیاتی در بودجه، ۴۵ درصد باشد، گفت: عملکرد ۸ ماهه بودجه سال ۹۷ نشان می‌دهد سهم درآمدهای مالیاتی در بودجه ۳۳ درصد است که تا پایان سال شاید به ۳۶ درصد افزایش یابد.

افزایش انتشار اوراق مالی

رییس دیوان محاسبات اظهار کرد: قوانین و احکامی در بودجه و خارج از بودجه وجود دارد که معافیت‌های مالیاتی را به‌شدت افزایش داده است. معافیت‌های مالیاتی در بودجه حدود ۴۶ هزار و ۸۰۰ میلیارد تومان است. وی از نمایندگان خواست در تدوین بودجه به معافیت‌های مالیاتی و گمرکی توجه کنند. عادل آذر از افزایش انتشار اوراق مالی و اسلامی در بودجه‌های سنواتی هم انتقاد کرد.

بدهی ۵ میلیارد دلاری دولت به صندوق توسعه ملی

رییس دیوان محاسبات با انتقاد از برداشت‌های دولت از صندوق توسعه ملی، گفت: روز به روز برداشت‌های دولت از صندوق توسعه ملی افزایش می‌یابد. صندوقی که قرار بود محلی برای ذخیره منابع ارزی جهت کمک به تولید و اشتغال باشد، مورد دست اندازی‌های مکرر دولت‌ها قرار گرفته است. دولت حدود ۵ میلیارد دلار به صورت ارزی و ۱۴ هزار و ۳۷۵ میلیارد تومان به صورت ریالی به صندوق توسعه ملی بدهکار است. وی با انتقاد از درج درآمدهای غیر قابل تحقق در بودجه‌های سنواتی، گفت: معمولاً پس از اینکه لایحه بودجه به مجلس ارایه می‌شود، هزینه‌هایی تراشیده می‌شود که منابعی برای آن وجود ندارد. در سال ۹۰ هشت ردیف درآمدی فاقد تحقق در بودجه وجود داشت، در سال ۹۶ بیست و یک ردیف درآمدی در بودجه وجود داشت که درآمدهای آن محقق نشد. عادل آذر با تاکید بر لزوم بررسی دارایی‌های دولت، گفت: منابع قابل اتکایی در میان دارایی‌های دولت وجود دارد که می‌تواند مبنای حل مشکلات اشتغال و تولید شود. رییس دیوان محاسبات اظهار کرد: اگر این دارایی‌ها احصاء شود پشتوانه گران سنگی برای بودجه کشور خواهد بود و برای حل مشکلات بودجه‌ای دیگر نیازی به برداشت از صندوق توسعه ملی نیست. وی در بخش دیگری از اظهارات خود با اشاره به درآمدهای اختصاصی دستگاه‌های اجرایی، گفت: نظارتی بر این درآمدها وجود ندارد و دستگاه‌ها بر اساس پروتکل‌های خود عمل می‌کنند. در سال ۵۷،۹۷ هزار میلیارد تومان رقم این منابع بوده است عادل آذر از اظهارات خود راه کارهای عملیاتی برای حل مشکلات بودجه‌ای ارایه داد و گفت: ساماندهی معافیت‌های گمرکی و مالیاتی، پیش بینی ضمانت اجرایی در خصوص دستگاه‌هایی که از ارایه اطلاعات مالیاتی خودداری می‌کنند، تدوین نظام جامع مالیاتی، استفاده از دارایی‌های دولت به عنوان پشتوانه صکوک، رعایت سقف برای انتشار اوراق مشارکت از راه‌حل‌های مهم برای حل مشکلات بودجه است. رییس دیوان محاسبات ادامه داد: دیوان محاسبات معتقد است باید ردیف‌های درآمدی که طی ۵ سال اخیر درآمدی نداشته‌اند، از بودجه حذف شوند. در سال ۹۸، ۲۶ هزار میلیارد تومان ردیف درآمدی که تا امروز تحقق نیافته است، باید از بودجه حذف شود که این به معنای اجرای اقتصاد مقاومتی است. وی از نمایندگان خواست هزینه‌هایی را برای دولت در بودجه تعیین کنند که درآمدهای آن قابل تحقق باشد. عادل آذر همچنین خواستار تشکیل هیاتی با اختیارات تام برای تعیین اموال مازاد دستگاه‌های اجرایی شد.

رییس دیوان محاسبات با انتقاد از اولویت دادن هزینه‌های جاری به هزینه‌های عمرانی در بودجه گفت: هزینه‌های جاری به‌شدت رو به افزایش است و اعتبارات عمرانی ثابت مانده است، این در حالی است که با توجه به تورم، هزینه پروژه‌های عمرانی به‌شدت افزایش یافته است و در سال ۹۶ هزینه اجرای پروژه‌های عمرانی نزدیک به ۶ برابر افزایش یافته است.

۸۷ هزار و ۵۰۰ میلیارد تومان یارانه پنهان حامل‌های انرژی

عادل آذر با ابراز این جمله «خدا وکیلی اوضاع خوب نیست»، تصریح کرد: در اجرای قانون هدفمندی یارانه‌ها قرار بود قیمت حامل‌های انرژی واقعی شود اما در سال ۹۶ مجلس ۱۴ هزار میلیارد تومان از منابع بودجه به پرداخت یارانه‌های نقدی اختصاص داد. وی اظهار کرد: امروز دولت ۸۷ هزار و ۵۰۰ میلیارد تومان یارانه پنهان حامل‌های انرژی و ۴۸ هزار میلیارد تومان هم یارانه نقدی می‌پردازد.

رییس دیوان محاسبات در خصوص طرح‌های تملک دارایی سرمایه‌ای نیز، گفت: ۲۴ هزار طرح و پروژه نیمه تمام و رها شده در کشور وجود دارد که استان‌های مازندران، اصفهان و خوزستان دارای بیشترین تعداد پروژه‌های نیمه تمام هستند.

عدم اجرای بخشودگی سود وام‌های زیر ۱۰۰ میلیون

در ادامه اظهارات عادل آذر، علی لاریجانی رییس مجلس شورای اسلامی خطاب به وی، گفت: طبق بند (و) تبصره ۱۶ قانون بودجه سال ۹۷، بانک مرکزی موظف شده بود تا پایان شهریور ماه بخشودگی سود وام‌های زیر ۱۰۰ میلیون تومان را انجام دهد اما تا امروز انجام نشده است. عادل آذر در پاسخ به این سوال، گفت: هیات ویژه‌ای برای رسیدگی به این تبصره با حضور نمایندگان بانک مرکزی و بانک‌ها تشکیل شد اما هنوز گزارش عملکردی در خصوص این تبصره به دیوان محاسبات ارایه نشده است. وی اظهار کرد: دولت باید هزینه‌های اجتناب ناپذیر را احصاء کند، این هزینه‌ها عبارتند از ۸۸ هزار میلیارد تومان جبران خدمات کارکنان، ۱۱ هزار میلیارد تومان یارانه نقدی، ۱۲۲ هزار میلیارد تومان پرداخت مربوط به رفاه اجتماعی.

رییس دیوان محاسبات در پایان اضافه کرد: اعتبارات هزینه‌ای بودجه سال ۹۸ را می‌توان به گونه‌ای تنظیم کرد که هزینه‌های جاری در سال ۹۸ افزایش نیابد.

دیوان محاسبات خواهان روشن شدن وضعیت قرارداد با شرکت فرانسوی شد

گره کور سامانه جامع مالیاتی

باوجود گذشت تقریبا یک دهه از اجرای طرح جامع مالیاتی و به بهره‌برداری رسیدن آن، همچنان حواشی مربوط به این مساله ادامه دارد. در حالی که در روزهای گذشته خبرهایی مبنی بر نامه‌نگاری شرکت فرانسوی که تولیدکننده این سامانه بود در رابطه با طلب یک میلیون و ۹۰۰ هزار یورویی از سازمان امور مالیاتی شنیده می‌شد و در طرف دیگر رییس سازمان امور مالیاتی از اتمام همکاری این سازمان با شرکت بول فرانسه خبر داده، روز گذشته نامه دیوان محاسبات به سازمان امور مالیاتی منتشر شد که در آن دیوان خواهان توضیحات بیشتر در رابطه با ابهامات این پروژه شده بود. این نامه در مهرماه سال جاری به سازمان فرستاده شد و روز گذشته از سوی یکی از خبرگزاری‌ها انتشار یافت.

طرح جامع مالیاتی که تاکنون چندین دولت، وزیر و رییس سازمان مالیاتی را به خود دیده در حالی به عنوان ابر پروژه وزارت امور اقتصادی و دارایی معرفی شده است که همه وزرای تاکنونی وعده پایان و راه‌اندازی آن را داده بودند اما هیچ یک به این موفقیت دست نیافتند. اکنون نیز همچنان ایراداتش بر طرف نشده و هر بار به مسائل و موارد حاشیه‌ای اطراف آن افزوده می‌شود. در سال ۱۳۸۹ این نرم افزار فعالیت اجرایی خود را آغاز کرد و در این سال‌ها نیز تلاش‌های بسیاری برای تحقق اهداف آن صورت گرفته است.

طرح جامع مالیاتی به عنوان طرح تحول همه جانبه نظام مالیاتی کشور با هدف عدالت محوری و مودی مداری به سمت اجرایی شدن رفته است. به گفته مسوولان سازمان امور مالیاتی تاکنون دستاوردهای مختلفی از اجرای این طرح به دست آمده که ایجاد بانک اطلاعات مودیان و توسعه خدمات الکترونیکی سازمان امور مالیاتی کشور از جمله آنها است. ارایه خدمات مطلوب مالیاتی به نحوی که مودی بدون ترک محل کسب و کار خود و در کمترین زمان ممکن بتواند تکالیف قانونی خود را از طریق پورتال اینترنتی و بدون مراجعه به ادارات امور مالیاتی انجام دهد، همواره جزو اهداف نظام مالیاتی بود که هم اکنون بخش‌های عمده‌ای از آن محقق شده است. در حال حاضر مودیان در رابطه با ثبت‌نام و تشکیل پرونده، ارایه اظهارنامه در منابع مالیاتی مختلف، پرداخت مالیات، ارایه صورت معاملات فصلی، ارایه فهرست‌های مالیات حقوق و ... از این خدمات برخوردار هستند. بر اساس پیگیری‌ها از مقامات ارشد سازمان مالیاتی بعد از دریافت الکترونیکی اظهارنامه به زودی ابلاغ‌های مالیاتی به مودیان نیز به صورت الکترونیکی انجام خواهد شد.

دیوان محاسبات خواستار روشن شدن ابهامات

با وجود اینها، مسائل و ابهامات گوناگونی هنوز نسبت به این طرح وجود دارد؛ آخرین این ابهامات به اولین ماه پاییز باز می‌گردد، در مهرماه امسال دیوان محاسبات کشور در نامه‌ای به معاون توسعه مدیریت و منابع سازمان مالیاتی که قائم مقام طرح تحول مالیاتی را بر عهده دارد، خواستار روشن شدن قرارداد شرکت بول فرانسه با سازمان مالیاتی این شرکت شده است. جزییات این درخواست نشان می‌دهد الحاقیه پنجم قرارداد بول با سازمان مالیاتی خرداد ماه به پایان رسیده و از آنجایی که قرارداد جدیدی منعقد نشده سازمان باید وضعیت قرارداد را شفاف کند. دیوان توضیح داده که وضعیت قرارداد خارج از سه حالت نیست؛ یا این قرارداد به اتمام رسیده و به شکل موقت تحویل داده شده، یا پیمان به کلی فسخ شده یا آنکه هنوز طرفین به همکاری با یکدیگر ادامه می‌دهند. بنابراین اسناد و مدارک مثبته هر یک از این سه حالت ارایه شود. این در حالی است که پس از این نامه‌نگاری، بحث‌ها میان دو طرف بالا گرفت و در حالی که رییس سازمان امور مالیاتی از پایان قطعی همکاری با شرکت فرانسوی سخن گفت، طرف فرانسوی نظر دیگری در مورد مطالبات مالی خود از سازمان دارد.

این نامه‌نگارهای در حالی انجام شده بود که پس از آن و در آذرماه شرکت بول فرانسه در نامه دیگری مدعی شده از تاریخ ۲۰ مارس ۲۰۱۸ معادل ۲۷ اسفند سال ۱۳۹۶ تاکنون سازمان مالیاتی تعهدات خود که در مجموع ۱ میلیون و ۹۴۷ هزار و ۱۲۱ یورو می‌شود را نپرداخته است. به عبارت ساده‌تر شرکت بول فرانسه، پیمانکار سازمان امور مالیاتی و متولی اجرای نرم افزار یکپارچه مالیاتی موسوم به (ITS)، در آخرین مکاتبه خود با رییس سازمان مالیاتی کشور مدعی پرداخت نشدن مطالباتش شده است. این مکاتبه که مورخ ۲ دسامبر ۲۰۱۸ معادل ۱۱ آذر ماه ۱۳۹۷ است از پرداخت نشدن مطالبات ابزار نگرانی کرده و لیست معوقات را متذکر شده است. همچنین این شرکت مدعی شده است: نگرانی جدی راجع به پرداخت مرتبط با این قرارداد که بین سازمان امور مالیاتی کل کشور و شرکت آتوس (بول) امضا شده، وجود دارد.

هزینه یادشده یک میلیون و ۷۸۶ هزار و ۳۵۰ یورو به همراه ۱۶۰ هزار و ۷۷۱ یورو ارزش افزوده بوده که در مجموع معادل ۱ میلیون و ۹۴۷ هزار و ۱۲۱ یورو می‌شود. معادل ریالی این رقم با احتساب هر یورو ۹ هزار و ۷۰۰ تومان در سامانه نیما بالغ بر یک میلیارد و ۸۸۸ میلیون تومان است.

رییس سازمان امور مالیاتی از پایان قرارداد با شرکت فرانسوی خبر داد

در مقابل سید کامل تقوی نژاد، رییس سازمان امور مالیاتی اخیرا گفته بود: از سال ۱۳۸۱ لغایت ۱۳۹۶، مجموعا حدود ۷۳۰ میلیارد تومان در این طرح هزینه شده است. از این مبلغ ۷۵ درصد طی ۱۵ سال گذشته صرف اصلاح فضای فیزیکی، ایجاد زیرساخت‌ها و اصلاح شبکه مربوط به ساختمان‌های در اختیار سازمان و مراکز داده در کل کشور شده که با توجه به وجود بیش از ۶۰۰ ساختمان در کل کشور و هزینه بالای آنلاین کردن این مراکز به صورت یک شبکه یکپارچه، مابقی اعتبارات طرح باید فراهم شود. شرکت بول از خردادماه امسال هیچ گونه قراردادی با سازمان امور مالیاتی کشور ندارد و با در اختیار گرفتن تمامی سورس کدها عملا مسوولیت توسعه و نگهداری سامانه با تکیه بر تخصص و توانمندی‌های داخلی، بر عهده همکاران ما در سازمان امور مالیاتی کشور قرار دارد.

تقوی نژاد تصریح کرده بود: سامانه نرم افزاری یکپارچه مالیاتی بزرگ‌ترین دارایی فاوایی سازمان امور مالیاتی کشور است و با عنایت به اهمیت و حساسیت اطلاعات سازمان امور مالیاتی برای نظام اقتصادی کشور، این سامانه به عنوان بخشی از سرمایه ملی سایبری کشور محسوب می‌شود. سامانه یکپارچه مالیاتی توسط شرکت بول فرانسه طراحی و تولید شده است، بنابراین ضروری بود که دانش فنی تغییر، توسعه و مدیریت بهره‌برداری از آن بطور کامل در اختیار همکاران سازمان امور مالیاتی قرار گیرد.

وی با تاکید بر اینکه انتقال دانش مدیریت و توسعه سامانه مذکور در تمامی ابعاد و در قالب «سند رویکرد کلان انتقال دانش فنی» از طرف سازمان امور مالیاتی دنبال شد، افزود: همکاران توانمند ما در کنار متخصصین شرکت بول دانش و مهارت لازم برای توسعه و نگهداری این سامانه را فرا گرفتند. می‌توان به جرات عنوان کرد که هم اکنون متخصصین مجرب سازمان امور مالیاتی تمامی امور مربوط به این سامانه را در اختیار دارند.

«اهلیت» تیشه به ریشه خصوصی‌سازی زده

رییس سازمان خصوصی‌سازی با اشاره به واگذاری دو باشگاه استقلال و پرسپولیس گفت: اکثر فسادهایی که در مزایده‌ها به‌وجود می‌آید و تیشه به ریشه خصوصی‌سازی می‌زند کلمه اهلیت است؛ اهلیت‌هایی که هیچ متری ندارد.

علی‌اشرف عبدالله پوری حسینی که در یک برنامه تلویزیونی حاضر شده بود درباره واگذاری دو باشگاه استقلال و پرسپولیس گفت: میلِ داشتنِ این دو باشگاه در دولت صفر نشده ولی بخش مثبتش سنگینی می‌کند. اینکه این دو باشگاه در سال‌های قبل واگذار نشدند، فکر نکنیم که همه‌اش تقصیر شخص خاصی بود. یک عده معتقدند اگر این دو باشگاه را به دست بخش خصوصی بدهیم مشکل امنیتی برای کشور به وجود می‌آورند و در انتخابات دخالت می‌کنند. به اینکه آیا این اعتقاد درست است یا نه کاری ندارم ولی این موضوع تصمیم هیات وزیران را تحت‌الشعاع قرار می‌دهد. وی ادامه داد: در چهار مزایده‌ای که برگزار کردیم آنهایی که دوست داشتیم بیایند جلو نیامدند که باشگاه را خریداری کنند. بعضی از آنهایی که در مزایده آخر آمدند، تحمیلی، توصیه‌ای و سفارشی جلو آمدند.

رییس سازمان خصوصی‌سازی در پاسخ به اینکه شما دوست داشتید چه کسانی برای خرید جلو بیایند، گفت: آنهایی که با ورزش بزرگ شدند و ورزش را درک می‌کردند. خودروساز چه نسبتی با ورزش دارد؟ به نظر می‌آید سایپا و ایران خودرو با دستور جلو آمدند. متاسفانه وقتی وضعیت مالی اینها را بررسی کردیم از بعضی بخش‌های خصوصی که آمدند جلو به مراتب وضعیتشان بدتر است و به مراتب بدهکارترند.

وی با بیان اینکه متقاضیان هم در این موضوع مقصر بودند، اظهار کرد: بعضی از ستارگان تیم ملی در آن زمان با من تماس گرفتند و گفتند خیالتان راحت ولی آنها هم نیامدند. آنها هم مقصر هستند. اگر کار ما عیب داشت به ما می‌گفتند. اگر شرایط بد بود، می‌گفتند. پوری حسینی افزود: بحث اهلیت بحث بسیار پیچیده‌ای است. اکثر فسادهایی که در مزایده‌ها به وجود می‌آید و تیشه به ریشه خصوصی‌سازی می‌زند، همین کلمه اهلیت است. اهلیت یعنی اینکه یک چاقوی تیز را دست هر کس بدهی که هر جایی را که دلش خواست قطع کند. حق تشخیص به عده‌ای می‌دهید. البته ما در سازمان خصوصی‌سازی یک اهلیت عمومی برای همه مزایده‌ها داریم ولی در مزایده‌های سوم و چهارم، سه اهلیت جدید برای استقلال و پرسپولیس گذاشتیم که یکی از مواردش این بود که از نظر امنیتی تایید شود. تشخیص این سه مورد را به سه بزرگوار دادیم که افراد فرهیخته‌ای هم بودند. وی ادامه داد: وزیر ورزش، وزیر دادگستری و وزیر اقتصاد آن سه شخص بودند ولی آنها متر مشخص و تعریف‌شده‌ای برای تشخیص آن موارد نداشتند. وقتی ما یک تعریف جامع و مانع برای اهلیت نداریم، تهش این می‌شود که از هر کس خوشمان بیاید برنده‌اش می‌کنیم و از هر کس خوشمان نیاید برنده‌اش نمی‌کنیم و این یعنی مزایده کشک است! ما این کارها را در سازمان خصوصی‌سازی انجام ندادیم.

رییس سازمان خصوصی‌سازی درباره قیمت‌گذاری دو باشگاه استقلال و پرسپولیس با اشاره به اینکه ۹۰ درصد بدهی‌های این دو باشگاه داده شده است، گفت: تازه ۱۰ درصد مانده که این دو باشگاه به صفر برسند. آیا از خودمان نمی‌پرسیم که دولتی نگه داشتن بنگاه‌ها و باشگاه‌های دولتی به چه قیمتی؟ اگر بخش خصوصی یک چنین استقلال و پرسپولیسی را تحویل ما می‌داد سر زنشش نمی‌کردیم؟ دستگیر و زندانی‌اش نمی‌کردیم؟ از بخش خصوصی واقعی کسی توقع دارد که ۱۰۰ میلیارد تومان بدهی مالیاتی داشته باشد؟ یکی از بخش‌های خصوصی که از ما شرکت خریده است اینطور شرکت‌داری کند در موردش چه می‌گوییم؟ نتیجه ۴۰ سال حضور دولت در این دو باشگاه چه بوده؟ الان می‌گویند که تلاش کردیم تازه ۱۰ درصد بدهی مانده، حالا اگر سازمان خصوصی‌سازی این شرکت را به صفر ریال دهد کار بدی کرده؟ سودی داشته؟ با اینکه دولتی‌ها بلد بودند با اجبار دولتی بودن اسپانسرها را مجبور به اسپانسری کنند، این دو باشگاه در این ۴۰ سال به کجا رسیده‌اند؟ ریالی سود داشته؟ وقتی ریالی سود نداشته بخش خصوصی به چه امیدی پول دهد؟

وی درباره قیمت دو باشگاه نیز گفت: من برای قیمت عددی را نمی‌توانم بگویم. هیات کارشناسی قیمت‌گذاری می‌کند و به هیات واگذاری می‌دهد. این هیات به موجب اختیارات قانونی هر قیمتی می‌تواند بگذارد. تصورم این است که این بار واگذاری استقلال و پرسپولیس با چهار سال قبل یک تفاوت ماهوی دارد. دقت کنید که چهار سال قبل برند به علاوه یک ورزشگاه می‌فروختیم ولی الان داریم شرکت می‌فروشیم که بدهی، تعهدات و ذخایر هم در آن هست. یعنی هر کس این دو باشگاه را بخرد مسوول بدهی‌های احتمالی هم هست.

پوری حسینی درباره زمان مزایده دو باشگاه نیز اظهار کرد: اگر صورت‌های مالی آماده باشد، اوایل اسفندماه مزایده را اعلام می‌کنیم که برای اواخر این ماه مزایده انجام شود.

اخبار کلان

بنزین در سال آینده گران نمی‌شود

خانه ملت | غلامرضا تاجگردون در گفت‌وگو با خانه ملت، با اشاره به سناریوهای مختلف مرکز پژوهش‌های مجلس درباره مدیریت سوخت، گفت: اگر گزارش‌های مرکز پژوهش‌ها درباره سوخت مطالعه شود دو موضوع در این گزارش‌ها وجود دارد نخست یارانه وسیع سوخت که به صورت نامناسب در کشور توزیع می‌شود و دیگری بحث قاچاق سوخت است که باید از بُعد تولید و مصرف به این موضوع نگاه کرد.

رییس کمیسیون برنامه، بودجه و محاسبات مجلس شورای اسلامی، با بیان اینکه گزارش مرکز پژوهش‌ها نشان می‌دهد که قاچاق تاثیر چندانی روی موضوع مصرف سوخت ندارد، افزود: دو فاکتور در این بخش مهم است که موضوع نخست این موضوع بوده که آیا بنزین به اندازه کافی در کشور وجود دارد و دوم این موضوع که یارانه‌ای که در سطح کشور ارایه می‌شود چگونه باید توزیع شود که مصرف آن بهینه‌تر باشد.

وی با تاکید بر اینکه براساس گزارش‌ها اگر در سال ۱۴۰۰ با همین میزان مصرف پیش برویم مصرف بیش از عرضه می‌شود، ادامه داد: سال جاری و آینده ممکن است مشکلی از لحاظ میزان عرضه بنزین وجود نداشته باشد، اما برای سال ۱۴۰۰ مشکلاتی وجود دارد، لذا باید از حال حاضر به فکر سال ۱۴۰۰ بود، پس الزام ایجاد می‌کند که میزان افزایش تولید و مصرف کنترل شود.

نماینده مردم گچساران و باشت در مجلس شورای اسلامی، با بیان اینکه آنچه روی مصرف بنزین تاثیر می‌گذارد قیمت بوده و عامل اثرگذار روی تولید سرمایه‌گذاری است، اظهار کرد: در بخش افزایش تولید موانعی وجود دارد، اما می‌توان مصرف را مدیریت کرد.

وی افزود: گزارش مرکز پژوهش‌ها نشان می‌دهد که بیش از ۹۰۰ هزار میلیارد تومان کل یارانه کشور را تشکیل می‌دهد که حدود ۶۰۰ هزار میلیارد تومان از آن، یارانه پنهان است که به این ترتیب بیش از بودجه کل کشور یارانه پنهان پرداخت می‌شود.

یارانه پنهان در هر اقتصادی اینگونه رها نمی‌شود که روز به روز افزایش یابد، در نظر داشته باشید که در حال حاضر بودجه کل کشور ۴۳۲ هزار میلیارد تومان است.

وی ادامه داد: بهترین سناریویی که برای مدیریت بنزین داده شده این بوده که هر ایرانی به صورت مساوی سهمیه‌ای در مصرف بنزین داشته باشد و با این کار مصرف کنترل شود.

عضو شورای عالی اقتصادی قوای سه گانه تاکید کرد: در سال جاری و آینده تصمیمی برای افزایش قیمت بنزین و سهمیه بندی وجود ندارد، اما دولت استفاده از کارت سوخت را شروع کرده و کارت سوخت ابزار مهمی برای کنترل مصرف است.

رییس کمیسیون برنامه، بودجه و محاسبات مجلس شورای اسلامی، با بیان اینکه کنترل مصرف به معنای افزایش قیمت نیست، تصریح کرد: شاید دولت کنترل مصرف را در اوایل سال آینده شروع کند، اما این موضوع به معنای افزایش قیمت نیست.

شرایط مراجعه ماموران مالیاتی تغییر کرد

نمایندگان مجلس شورای اسلامی در جلسه علنی روز سه‌شنبه، ۲۷ آذر پارلمان، در جریان رسیدگی به لایحه پایانه‌های فروشگاهی و سامانه مودیان، از مجموع ۲۳۴ نماینده حاضر، با ۱۷۱ رأی موافق، ۳ رأی مخالف و ۵ رأی ممتنع، با ماده (۱۰) این لایحه موافقت کردند.

در ماده (۱۰) این لایحه آمده است: اشخاص مشمول مکلف‌اند شماره حساب یا حساب‌های بانکی و شناسه یکتای دستگاه‌های کارتخوان بانکی (POS) یا درگاه‌های پرداخت الکترونیکی مورد استفاده برای فعالیت شغلی خود را به سازمان اعلام کنند.

در تبصره ماده (۱۰) آمده است: در موارد استفاده از حساب بانکی یا دستگاه‌های کارتخوان بانکی یا درگاه‌های پرداخت الکترونیکی جدید اشخاص مشمول مکلفاند اطلاعات آنها را بلافاصله از طریق پوشه خود در سامانه مودیان به سازمان اعلام کنند.

همچنین بهارستان‌نشینان در این جلسه، از مجموع ۲۳۴ نماینده حاضر، با ۱۶۸ رأی موافق، ۲ رأی مخالف و ۴ رأی ممتنع، ماده (۴) این لایحه را نیز تصویب کردند.

در متن ماده (۴) این لایحه آمده است: اصل بر صحت معاملات ثبت شده مودی در سامانه مودیان است، مگر خلاف آن اثبات شود. ماموران مالیاتی جز در مواردی که مودی از ثبت‌نام در سامانه امتناع کرده یا به ترتیبی که در ماده (۹) ذکر شده، اثبات شود که در ثبت معاملات خود در سامانه مودیان تخلف کرده است، حق مراجعه به محل فعالیت مودی و مطالبه دفاتر، اسناد و مدارک وی و رسیدگی به آنها را ندارد.

اخبار

تمدید عضویت بانک آینده در انجمن بانکداران آسیا

عضویت بانک آینده، در انجمن بانکداران آسیا و اقیانوسیه، تمدید شد. بانک آینده، با هدف تعامل بهینه با بانک‌های پیشتاز و استفاده از فرصت‌ها، ظرفیت‌ها و دیدگاه‌های بانک‌های برجسته حوزه آسیا و اقیانوسیه، از سال ۱۳۹۵ (۲۰۱۶ میلادی)، به انجمن بانکداران آسیا پیوسته است. انجمن بانکداران آسیا با عضویت بیش از ۱۲۰ بانک معتبر از کشورهای مختلف، از جمله: ایران، بزرگ‌ترین نهاد تخصصی غیردولتی بانکی در حوزه آسیا و اقیانوسیه است که برقراری تعامل و ارتباط بین آنها در بهبود ارتباطات و تسهیل روابط دولت‌ها موثر خواهد بود. عضویت در این انجمن، ضمن ایجاد بستری برای تبادل دیدگاه‌های اعضا در خصوص پیشرفت‌های جاری در صنعت بانکداری، زمینه‌ساز توسعه روابط و همکاری‌های بین بانک‌های عضو و بهره‌گیری از تجارب بین‌المللی در عرصه فعالیت‌ها نیز به شمار می‌رود.

ساخت مدارس و خانه بهداشت با حمایت بانک انصار

به همت بانک انصار دو مدرسه در روستاهای خونیک بازشهر درمیان و لخشک نهبندان و یک خانه بهداشت در روستای فنود از شهر مود (سربیشه) احداث و تحویل اداره کل نوسازی و توسعه و تجهیز مدارس و دانشگاه علوم پزشکی استان خراسان جنوبی شد. به گزارش اداره کل روابط عمومی و تبلیغات، قرارگاه محرومیت‌زدایی و حمایت‌های اجتماعی بانک انصار در راستای اجرایی کردن سیاست‌های محرومیت‌زدایی و کمک به مناطق محروم و مساعدت به اقشار آسیب پذیر اقدام به ساخت مدارس و خانه‌های بهداشت در استان‌های کم‌برخوردار کرده و در استان خراسان جنوبی چهار طرح ساخت مدارس و سه باب خانه‌های بهداشت را به مورد اجراء گذاشته است. در مراسم افتتاح دو مدرسه یک کلاسه در روستاهای خونیک باز و لخشک نهبندان رییس دفتر امور فقهی و مدیر قرارگاه محرومیت‌زدایی و حمایت‌های اجتماعی این بانک و مدیران استانی و شهرستان‌های فوق حضور داشتند و طی مراسمی این مدارس را افتتاح کردند.

مهر ایران؛ گامی بزرگ در مسیر اشتغال‌های کوچک

دکتر مرتضی اکبری مدیرعامل بانک قرض‌الحسنه مهر ایران به همراه رییس و اعضای هیات‌مدیره بانک طی پیامی ۲۲ آذر ماه، یازدهمین سالروز فعالیت «بانک قرض‌الحسنه مهر ایران» را تبریک گفتند. به گزارش روابط عمومی بانک قرض‌الحسنه مهر ایران، در متن این پیام آمده است: ۲۲ آذر ماه، یازدهمین سالروز فعالیت "بانک قرض‌الحسنه مهر ایران" را به تمامی سهامداران ارجمند، مشتریان گرامی و کلیه همکاران ساعی تبریک می‌گوییم. همان گونه که استحضار دارید، سازماندهی قرض‌الحسنه در جامعه نیازمند یک سیستم منسجم بر پایه مبانی علمی و اقتصادی است که نظام بانکی راهکار اصلی این مسیر است. بانکداری اسلامی در بستر قرض‌الحسنه نقش بسزایی در رونق اقتصادهای نوپا و مولد دارد. در این راستا، بانک قرض‌الحسنه مهر ایران با سرمایه اولیه ۱۵ هزار میلیارد ریال و مشارکت بانک‌های بزرگ دولتی، ۲۲ آذر ماه سال ۱۳۸۶ با مجوز بانک مرکزی جمهوری اسلامی ایران افتتاح و با گسترش و توزیع موزون شعب خود در سراسر کشور آغاز به کار نمود. بانک قرض‌الحسنه مهر ایران هم‌اکنون با بیش از ۵۳۰ شعبه فعال و نزدیک به ۳ هزار پرسنل جوان، متخصص و کارآزموده در سراسر کشور فعالیت می‌کند. این بانک در راستای دغدغه‌های مقام معظم رهبری در زمینه اقتصاد مقاومتی و اشتغال با تاکید بر الگوی بانکداری اسلامی در راستای توانمندسازی و تقویت توان اقتصادی قشرهای مختلف مردم جامعه و همچنین تلاش برای فقرزدایی و رفع محرومیت‌های اقتصادی به ویژه در مناطق کمتر برخوردار فعالیت می‌کند. این بانک از طریق پرداخت تسهیلات قرض‌الحسنه در حوزه‌های اشتغال و کارآفرینی، معیشت، ازدواج، درمان و حمایت از مددجویان سازمان‌های حمایتی و سازمان‌های مردم‌نهاد به بهبود شاخص‌های اقتصادی در جامعه کمک می‌کند.

ظرفیت‌ها و برنامه‌های روشن بانک ایران زمین

گردهمایی سراسری روسای شعب استان‌های اصفهان، قم، مرکزی و چهارمحال و بختیاری با حضور معاون عملیات بانکی، مدیر امور شعب استان‌ها، مدیر امور سرمایه انسانی و آموزش، مدیر استان و روسای شعب استان‌های یاد شده برگزار شد. به گزارش روابط عمومی بانک ایران زمین، هادی قدیمی معاون عملیات بانکی ضمن ابراز خرسندی از حضور در شهر اصفهان، اظهار داشت: بانک ایران زمین به دنبال تحقق شعار بانکداری دیجیتال و دست یابی به چشم‌انداز سال ۱۴۰۰ و ارایه خدمات براساس نیاز مشتری است و در این راستا تمامی کارکنان می‌بایست نسبت به سیاست‌ها و جهت‌گیری‌های اساسی بانک در مسیر دستیابی به موفقیت و رسیدن به اهداف حساس و پیگیر باشند. وی با بیان تغییرات در ارایه خدمات به مشتریان در بانکداری دیجیتال، تاکید کرد: در بانکداری دیجیتال ما به دنبال ارایه راه‌هایی فراتر از ابزارهای بازاریابی برای فروش محصول به مشتری هستیم، ما به دنبال این هستیم که بانکداری را براساس تجربه مشتری توسعه دهیم و از این راه با تکمیل زنجیره ارزش، حس خوب استفاده از خدمات بانکی را به مشتریان خود عرضه کنیم.
معاون عملیات بانکی بانک ایران زمین با اشاره به تغییرات در صنعت بانکداری اظهار داشت نقش شعب در بانکداری دیجیتال و ارتباط آنها با مشتریان دچار دگرگونی بسیار است.

«تعادل» از تحولات اخیر بازار ارز و طلا گزارش می‌دهد

کاهش قابل توجه تقاضای ارز در بازار

سیاست‌های بانک مرکزی و تعادل‌بخشی به عرضه، نرخ ارزها را کاهش داد

گروه بانک و بیمه | احسان شمشیری |

روز سه شنبه ۲۷ آذر ماه، نرخ فروش دلار در بانک‌ها و صرافی ملی به ۹۹۴۰ تومان رسید و نرخ خرید دلار نیز در بانک‌ها با کاهش ۵۰ تومانی ۹۹۰۰ تومان معامله شد.
به گزارش «تعادل»، روز سه شنبه در سامانه سنا نرخ دلار براساس قیمت‌های روز دوشنبه ۱۰ هزار و ۱۰ تومان، یورو ۱۱ هزار و ۸۸۰ تومان، درهم امارات ۲ هزار و ۷۷۰ تومان، یوان چین ۱ هزار و ۵۵۷ تومان و پوند به ۱۲ هزار و ۸۹۲ تومان رسید.
روز سه شنبه بانک‌ها نیز هر دلار امریکا را در سیستم بانکی خود به قیمت ۹۹۴۰ تومان فروختند و این در حالی است که نرخ فروش دلار در صرافی ملی ۹۹۴۰ تومان و خرید آن ۹۹۲۰ تومان اعلام شده است. همچنین نرخ خرید در بازار آزاد یورو نیز نسبت به روز دوشنبه کاهشی بوده و ۱۱ هزار و ۱۷۶ تومان است، همچنین روز سه‌شنبه هر دلار در بانک‌ها به قیمت ۹۹۰۰ تومان و هر یورو ۱۱ هزار و ۱۹۷ تومان خریداری می‌شد.
روز سه شنبه قیمت خرید پوند نیز در بانک‌ها ۱۲ هزار و ۴۳۴ تومان است که نسبت به روز سه‌شنبه با کاهش همراه بوده است. همچنین بر اساس اعلام صرافی‌ها، نرخ فروش لیر در بازار غیر رسمی ۲۰۱۰ تومان، نرخ فروش درهم ۲۷۵۰ تومان و نرخ فروش پوند نیز ۱۲ هزار و ۸۱۰ تومان است. بر اساس این گزارش، نرخ ارز در بازار آزاد نیز اندکی با کاهش همراه بوده است.

روند نزولی بازار سکه و طلا

بازار سکه و طلا نیز متاثر از بازار ارز، روند نزولی قیمت‌ها در پیش گرفته است؛ هر قطعه سکه تمام بهار آزادی طرح قدیم روز سه‌شنبه سه میلیون و ۲۵۰ هزار تومان و هر قطعه سکه تمام طرح جدید سه میلیون و ۴۴۰ هزار تومان در بازار تهران نرخ‌گذاری شد و هر نیم سکه نیز یک میلیون و ۷۵۰ هزار تومان به فروش رفت.
بر پایه نرخ‌های ثبت شده در اتحادیه طلا، روز سه‌شنبه هر قطعه ربع سکه یک میلیون و ۴۰ هزار تومان و هر قطعه سکه گرمی ۶۴۰ هزار تومان فروخته شده است.
دیروز در بازار تهران بهای هر گرم طلای خام ۱۸ عیار ۳۰۲ هزار و ۴۰۰ تومان بوده و بهای هر اونس طلا نیز در بازارهای جهانی ۱۲۴۰ دلار اعلام شده است.

پایه‌های لرزان ارز و سکه در بازار آزاد

برخی کارشناسان، سیاست‌های بانک مرکزی را در کاهش نرخ ارزها موثر می‌دانند و معتقدند مجموعه تدابیر بانک مرکزی برای کنترل معاملات بازار ارز به روند کاهشی نرخ‌ها در این بازار سرعت داده است.
امیرحسین شریعتی، تحلیلگر بازار با بیان اینکه، دستورالعمل بانک مرکزی به بانک‌ها مبنی بر ایجاد محدودیت در خرید و فروش ارز در کاهش تقاضای ارزی موثر بوده است، اظهار داشت: بر اساس این دستورالعمل هر شخص با کد ملی می‌تواند میزان مشخصی از پول را جابه‌جا کند و منشأ تشخیص برای جابه‌جایی پول کد ملی افراد است.
وی ادامه داد: در گذشته هر فرد می‌توانست حساب‌های متعددی داشته باشد و اگر چه محدودیت‌هایی برای جابه‌جایی در این حساب‌ها وجود داشت اما هر شخص می‌توانست با حساب‌های متفاوت هر میزان که تمایل داشت پول منتقل کند. سیاست جدید بانک مرکزی این است که سرعت گردش پول را کاهش دهد. این کاهش سرعت حتی با وجود میزان بالای حجم نقدینگی اثرات تورمی کمتری خواهد داشت.
تحلیلگر بازار گفت: این محدودیت‌ها موجب کمتر شدن تعداد معاملات می‌شود و کمتر شدن تعداد معاملات مانند آن است که کمتر شدن تقاضا شبیه‌سازی شده باشد که منجر به کاهش نرخ ارز می‌شود.
وی افزود: سامانه‌ای نیز برای ثبت معاملات صرافی‌ها پیش‌بینی شده است که تمامی صرافان مکلف‌اند معاملات ارزی خود را در آن ثبت کنند و میانگین آن اندازه‌گیری و هر روز به بانک مرکزی ارسال می‌شود تا بانک مرکزی بداند که هر صرافی تا چه تعدادی در روز معامله ارزی داشته و میانگین نرخ ارزی که به فروش رفته است به چه میزان بوده است. شریعتی تاکید کرد: در مجموع این تدابیر موجب شده تا میانگین نرخ ارز کاهش یابد.
وی درباره دلایل کاهش نرخ ارز در هفته‌های اخیر نیز گفت: کاهش نرخ ارز دلایل متعددی دارد که یکی از آنها وابسته به ارزش دلار در بازارهای بین‌المللی است. اقتصاد امریکا همانند آنچه در سال ۲۰۰۱ و ۲۰۰۸ میلادی رخ داد و رکود شدید مسکن را تجربه کرد باز هم دچار چنین سقوطی خواهد شد.
وی گفت: دلار امریکا تجربه سقوط را باز هم خواهد داشت و پیش‌بینی می‌شود نرخ برابری دلار در مقابل فرانک سوییس تا ۴۰ درصد کاهش پیدا کند. کاهش برابری دلار در برابر سایر ارزها سابقه تاریخی دارد. در سال ۱۹۳۱ نیز کاهش قدرت دلار در مقابل ارزهای دیگر تا حدود ۸۰ درصد تجربه شده است و بطور معمول دلار در مقابل فرانک سوییس با کاهش بیشتری همراه است.
این تحلیلگر بازار پول ادامه داد: کاهش قدرت دلار نه مربوط به گذشته است و نه منحصر به زمان حال خواهد بود و پس از یک دوره افزایش ارزش دلار، بطور معمول کاهش ارزش دلار تجربه شده است.

۲۰ عامل تاثیر گذار بر تعیین نرخ ارز

شریعتی گفت: کاهش قیمت دلار در بازار داخلی از چند جنبه قابل بررسی است. ۲۰ عامل بر نرخ ارز تاثیر گذار است که یکی از این عوامل ارزآوری بخش پتروشیمی برای اقتصاد ایران است. بطور معمول بخش پتروشیمی ۱۵ میلیارد دلار ارزآوری برای کشور به همراه دارد. هیچ شرکت پتروشیمی مشمول تحریم نشده است در غیر این صورت قادر نبودند که ارز خود را وارد بازار کنند.
وی اظهار داشت: عرضه ارزی که پتروشیمی‌ها به بازار عرضه می‌کنند، دچار مشکل نیست و ارزی که از ناحیه صادرات این محصولات باید وارد کشور شود به تدریج در حال عرضه است. وی با بیان اینکه اصلی‌ترین عامل در تعادل‌بخشی به هر بازار عرضه و تقاضا است، گفت: محصول کارخانجاتی که ارزآوری بالایی برای کشور دارند شامل کارخانه فولاد مبارکه و ۶ کارخانه سیمان‌سازی است. بخش ارزآور صنعتی ایران نیز مشمول تحریم نشده است و ارز آنها به تدریج وارد بازار می‌شود که خود باعث افزایش عرضه ارز می‌شود.
وی گفت: بانک‌های ایران با بازل ۳ مشکل دارند و حتی در صورت تحریم نبودن قادر به ارتباط با بانک‌های جهانی نیستند. در لیست تحریم بانکی کشور، بانک‌هایی که با بازل ۳ مشکل دارند تحریم شدند اما ۱۱ بانک ایرانی وجود دارند که مشکل آنها با بازل ۳ کمتر است، به همین دلیل از لیست تحریم‌های بانکی معاف شده‌اند.
شریعتی با بیان اینکه، تحریم بانک‌ها تا حدودی جنبه سمبلیک دارد، گفت: این وضع باعث می‌شود تا نرخ ارز به تدریج کاهش یابد.

کاهش قابل توجه تقاضای ارزی

این تحلیلگر بازار سرمایه با بیان اینکه تقاضاهای ارزی در سال جاری در مقایسه با سال گذشته به نحو قابل توجهی کاهش یافته است، گفت: تقاضا برای دلار آزاد به میزان ۱۰ درصد تقاضایی است که در سال ۹۶ وجود داشته است که موجب کاهش نرخ ارز می‌شود. از سوی دیگر میزان تقاضاهایی که برای خرید ارز و تبدیل سرمایه ریالی به ارزها، برای خروج از کشور وجود دارد نیز به ۱۰ درصد تقلیل یافته است.
وی افزود: خرید ارز برای مسافرت نیز حدود ۳۰ درصد سال ۹۶ است و خرید ارز برای سرمایه‌گذاری و خرید ملک در کشورهایی مانند ترکیه نیز به ۱۰ درصد تقاضای این نوع ارز در سال ۹۶ رسیده است. ایرانیان در ازمیر ترکیه در سال‌های گذشته، ۶ هزار واحد مسکونی خریداری کرده‌اند و اکنون حتی اگر بخواهند به دلیل نبود توجیه اقتصادی قادر به چنین کاری نیستند، بنابراین تقاضای این نوع از ارز نیز تا حدودی مدیریت شده است.
شریعتی گفت: خرید ارز نیمایی با هدف تامین مواد اولیه برای تولید داخلی به ۵۰ درصد تقاضای مورد نیاز این نوع از ارز در سال ۹۶ رسیده است و بر اساس برآوردها به ۱۱ میلیارد دلار رسیده است. وی افزود: خرید ارز ۴۲۰۰ تومانی برای تامین غذا و دارو نیز برابر با سال ۹۶ و حدود ۷ میلیارد دلار برآورد می‌شود.
وی گفت: فعالان اقتصادی شامل خرده‌فروشان، عمده‌فروشان، تولیدکنندگان و صادرکنندگان نیز وجه نقد و نقدینگی لازم را برای خرید کالا یا مواد اولیه را در اختیار ندارند، به این دلیل که بخش عمده نقدینگی خود را یا تبدیل به مواد اولیه یا کالای آماده شده کرده‌اند.
شریعتی با بیان اینکه سه دسته افراد در خرید و فروش ارز دخالت دارند، گفت: افراد با درجه ریسک‌پذیری بالا، افراد با ریسک پایین و ریسک متوسط سه دسته‌بندی از افرادی هستند که در بازار ارز به کار خرید و فروش دخالت دارند. افرادی که ریسک‌پذیری بالا دارند خرید ارز خود را در ماه‌های گذشته انجام داده‌اند و دیگر وجه نقدی ندارند که بخواهند دلار بخرند.
وی ادامه داد: از سوی دیگر افرادی که ریسک‌پذیری متوسط دارند با پایین آمدن نرخ ارز کم کم به خرید ارز روی آورده‌اند و کسانی که ریسک‌پذیری پایین دارند نیز اساسا وارد بازار ارز نشده‌اند. افرادی که با ریسک‌پذیری بالا وارد کار خرید و فروش ارز شده‌اند از ۷ مهر ۱۳۹۷ تاکنون ۴۰ درصد از سرمایه خود را از دست داده‌اند.

۳۰ میلیارد دلار ارز خانگی قابلیت عرضه به بازار را دارد

شریعتی گفت: اگر افکار عمومی در کشور به این نتیجه برسد که نرخ دلار به سقف قیمتی رسیده است بطور حتم دارندگان خانگی ارزها فروشنده دلار می‌شوند و مطابق برآوردها حدود ۳۰ میلیارد دلار ارز خانگی وجود دارد.

روند قیمتی نرخ ارز نزولی است

وی با بیان اینکه کاهش نرخ دلار ادامه‌دار خواهد بود، گفت: به نظر می‌رسد نرخ دلار به محدوده ۷ تا ۹ هزار تومان کاهش پیدا خواهد کرد. کاردینال‌های قیمت ارز بسیار متغیر هستند و در طول یک روز ممکن است ۳۰۰ تا ۴۰۰ شاخص قیمت ارایه شود و تصمیم‌گیری در مورد نرخ را پیچیده کند اما دلار کار خود را می‌کند و روند قیمتی آن نزولی است.
شریعتی گفت: کسانی که از مهر تاکنون خواسته‌اند با خرید دلار پولدار شوند زیان بزرگی را متحمل شده‌اند البته کسانی که در آذر امسال ارز خریده‌اند زیان کمتری دیده‌اند و دلار را در محدوده ۱۰ تا ۱۱ هزار تومان خریداری کرده‌اند.
وی ادامه داد: اگر ریزش نرخ دلار ادامه داشته باشد این احتمال که ارزهای خانگی روانه بازار شود بسیار قوی است و بطور معمول در کشور ما مردم در زمان ارزانی فروشنده و در زمان گرانی خریدار کالا هستند.

خانوارهای ایرانی ۱۰۰ میلیارد دلار طلا دارند

وی گفت: بر اساس محاسبات انجام‌شده ۸۰ میلیون نفر جمعیت در کشور وجود دارد که در بعد ۳.۶ نفر برای هر خانوار و با توجه به نرخ اونس طلا و احتمال وجود ۱۰۰ گرم طلا در هر خانواده ایرانی می‌توان پیش‌بینی کرد که خانوارهای ایرانی حدود ۱۰۰ میلیارد دلار طلا در اختیار دارند. وی افزود: اگر نرخ دلار به سقف تورمی برسد و سطوح مقاومت را رد کند بطور قطع طلاهای خانگی نیز روانه بازار می‌شوند. خریداران ارزی که در مهر امسال خرید کرده‌اند اکنون از بازار تقاضای ارز خارج شده‌اند و با خروج آنها که حجم معامله بسیار بالایی داشتند، بخش عمده‌ای از تقاضای بازار ارزی کشور کاهش یافته است.

رونق صادرات و افزایش عرضه ارز به بازار

شریعتی گفت: اکنون بخش عمده‌ای از محصولات تولیدی در داخل کشور به بازار عراق و افغانستان یا سایر بازارها صادر می‌شود به این دلیل که با گرانی نرخ ارز توجیه اقتصادی صادرات این محصولات افزایش یافته است که این شرایط و بازگشت ارز حاصل از صادرات این کالاها عرضه ارز به بازار ارزی کشور را افزایش می‌دهد.

مهار بازار سرکش ارز با دخالت دولت

این در حالی است که نزول قیمت ارز (نسبت به کشف قله ۲۰ هزار تومانی دلار) در روزهای گذشته مساله‌ای است که قبل از هر چیز به تغییر رویکرد دولت در قبال مسائل روز اقتصاد ایران برمی‌گردد؛ تغییر رویکردی که باعث افزایش تزریق ارز به بازار شده که البته با خوش اقبالی کاهش تقاضا نیز همراه است.
آزادسازی نرخ ارز، سیاست بازار آزادی بود که در جهت حذف دخالت دولت در بازار یا به عبارتی کاهش هزینه‌های دخالت دولت در بازار طراحی شد؛ سیاستی که بعد از آغاز روزهای کاری سال ۱۳۹۷ و همزمان با خروج ترامپ از برجام در پیش گرفته و باعث شد بازار دلار در روزهای گرم تابستان داغ شود.
بعد از همه آن کش و قوس‌ها و با تغییر نگرش دولت‌مردان به استفاده از سیاست‌های نهادگرا برای کنترل بازار ارز حالا نرخ ارز روندی کاهشی به خود گرفته است و این روزها قیمت دلار حتی تا کانال ۹۰۰۰ تومان هم نزول پیدا کرده است. در همین باره وزیر امور اقتصادی و دارایی در نشستی با هیات نمایندگان اتاق بازرگانی ایران به تزریق ۶۰ میلیون یورویی در سامانه نیما اشاره کرده و گفته که «بازار ارز به سمت و سوی متعادل شدن حرکت کرده است. به دنبال آن ورود صادرکنندگان به عرضه ارز بسیار کمک خواهد کرد و این دو در کنار یکدیگر علاوه بر این که به افزایش عرضه کمک می‌کنند، تقاضای مصنوعی و کاذب ارز را هم کنترل کرده و تعادل را به بازار برمی‌گردانند».
اظهارات دژپسند درباره تعادل‌بخشی به بازار ارز بیشتر ناظر بر تقویت بخش عرضه است که به دخالت دولت از طریق تزریق ارز اشاره دارد؛ امری که پیش از این نیز بسیاری از کارشناسان نهادگرا برای جلوگیری از افزایش قیمت ارز بر آن تاکید کرده بودند. تا اینجای کار تیم جدید اقتصادی دولت که از پشتیبانی استراتژیک وزیر اسبق اقتصاد هم برخوردار است کار خود را به خوبی انجام داده است. حضور علی طیب‌نیا به عنوان یک تئوری‌پرداز اقتصادی در شورای پول و اعتبار بانک مرکزی از سویی و همچنین دادن اختیارات لازم حقوقی به بانک مرکزی از طرف سران سه قوه باعث شده این بار بانک مرکزی منسجم‌تر و مطمئن‌تر از قبل تصمیم بگیرد.
با این حال به نظر می‌رسد در طرف تقاضای بازار ارز نیز اتفاقاتی در حال رخ دادن است که باعث شده روال کنترل ارز بسیار ساده‌تر از قبل شود. یکی از مهم‌ترین این اتفاقات کاهش تقاضا برای واردات قاچاق کالا به خاطر گران شدن ارز و عدم تمایل مردم به مصرف محصولات خارجی است.
به گفته سید کمال سیدعلی، معاون بانک مرکزی در هفته‌های اخیر تقاضا برای خرید ارز از بازار (به منظور واردات کالای قاچاق) بسیار کمتر شده است؛ بطوری که شاید بتوان گفت حجم واردات کالای قاچاق از ۱۵ میلیارد دلار در سال‌های گذشته به هفت تا هشت میلیارد دلار کاهش پیدا کرده است. از سوی دیگر با این شوک ۸۰۰۰ تومانی کاهش نرخ ارز (بعد از صعود ۲۰ هزار تومانی) بسیاری از مشتریان عادی و خرده‌پای بازار ارز که به امید کسب سود دارایی اندک خود را به دلار تبدیل می‌کردند حالا دیگر اصطلاحا چشم‌شان از این اتفاقات بازار ارز ترسیده است و علاوه بر اینکه برای فروش ارز خود صف بسته‌اند، دیگر بعید است با نوسانات بعدی نرخ ارز جرات ورود به این بازار را داشته باشند.
به نظر می‌رسد ترکیب این چند عامل مهم در طرف عرضه و تقاضای بازار آزاد ارز، علت اصلی کاهش قیمت‌ها در روزهای اخیر باشد؛ اما اینکه این روند کاهشی ادامه خواهد یافت یا خیر؛ امری است که باید برای دانستن آن منتظر اتفاقات بعدی بازار در ماه‌های آینده باشیم.

رقم مطالبات معوق در شبکه بانکی به ۱۵۲ هزار میلیارد تومان افزایش یافت

۱۰۳ هزار میلیارد تومان مطالبات معوق در بانک‌های خصوصی

گروه بانک و بیمه | محسن شمشیری |

میزان مطالبات معوق، مشکوک‌الوصول، سررسید گذشته و خرید دین و اموال معاملات در شبکه بانکی به بیش از ۱۵۲ هزار میلیارد تومان رسیده که در هفت ماه اول سال ۹۷ به میزان ۱۸.۸ درصد رشد کرده و سهم ۱۳ درصدی از مانده تسهیلات بانک‌ها داشته است.
در بانک‌های خصوصی رقم مطالبات معوق، مشکوک‌الوصول و سررسید گذشته به ۱۰۳ هزار و ۲۹۰ میلیارد تومان رسیده که با رشد ۱۶.۶ درصدی در هفت ماه اول همراه شده است. در بانک‌های تخصصی نیز این مبلغ به ۳۰ هزار و ۳۶۰ میلیارد تومان رسیده که رشد ۳۱.۷ درصدی در هفت ماه اول داشته است و در بانک‌های تجاری نیز این مبلغ به ۱۸ هزار و ۵۸۰ میلیارد تومان رسیده که رشد ۱۲.۴ درصدی داشته است
بانک مرکزی اعلام کرد که مانده تسهیلات اعطایی بانک‌ها و موسسات اعتباری تا مهرماه سال جاری ۱۱۶۶ هزار میلیارد تومان است که بیشترین تسهیلات اعطایی در قالب مشارکت مدنی بوده است.
به گزارش «تعادل»، بر اساس آمار بانک مرکزی مانده تسهیلات اعطایی بانک‌ها و موسسات اعتباری تا مهرماه سال جاری ۱۱۶۶ هزار میلیارد تومان است که نسبت به اسفند سال گذشته که رقم آن ۱۰۸۲ هزار میلیارد تومان بود، ۷.۸ درصد رشد داشته است. بر اساس این گزارش، از مجموع کل تسهیلات اعطایی بانک‌ها و موسسات اعتباری در این مدت، بیشترین سهم را تسهیلات مربوط به مشارکت مدنی با ۳۴.۴ درصد و فروش اقساطی با سهم ۲۶.۹ درصد از کل تسهیلات اعطایی داشته‌اند.
این گزارش حاکی از آن است که تا پایان مهرماه سال جاری، سهم تسهیلات قرض‌الحسنه از کل تسهیلات پرداختی بانک‌ها و موسسات ۷۱ هزار میلیارد تومان بوده که نسبت به اسفند سال گذشته ۱۹.۳ درصد رشد را نشان می‌دهد.
در این مدت تسهیلات اعطایی مضاربه نیز ۱۷.۲ هزار میلیارد تومان، سلف ۸.۶ هزار میلیارد تومان و جعاله ۵۲.۷ هزار میلیارد تومان بوده است که هر کدام نسبت به اسفند سال گذشته به ترتیب ۱.۱ درصد، ۳۴.۶ درصد و ۱۷.۶ درصد رشد داشته‌اند. در این میان مانده کل تسهیلات اعطایی مربوط به مشارکت مدنی ۴۰۱ هزار میلیارد تومان بوده که با وجود سهم ۳۴.۴ درصدی از کل تسهیلات اعطایی نسبت به اسفند سال گذشته با کاهش ۱۸ درصدی روبرو بوده است.
مانده تسهیلات اعطایی مربوط به فروش اقساطی نیز تا پایان مهرماه سال جاری ۳۱۳.۴ هزار میلیارد تومان بوده که نسبت به اسفندماه سال گذشته که رقم آن ۲۸۶.۳ هزار میلیارد تومان بوده است، رشد ۹.۵ درصدی را نشان می‌دهد.
بر اساس این گزارش، تا پایان مهرماه سال جاری تسهیلات پرداخت شده بانک‌ها و موسسات اعتباری در قالب مرابحه ۱۰۵.۷ هزار میلیارد تومان و مشارکت حقوقی ۳۱.۳ هزار میلیارد تومان بوده است که تسهیلات مرابحه رشد ۲۱.۲ درصدی و مشارکت حقوقی کاهش ۱.۲ درصدی داشته است. بانک مرکزی ایران از تیرماه سال ۱۳۹۴ تسهیلات اعطایی به تفکیک عقود مرابحه و استصناع را اعلام می‌کند که بر این اساس رقم کل تسهیلات اعطایی در قالب استصناع ۱۶۰ میلیارد تومان بوده که نسبت به اسفند سال گذشته رشد ۲۳ درصدی داشته است. رقم مانده تسهیلات اعطایی بانک‌ها و موسسات در قالب اجاره به شرط تملیک نیز از ۳۵۶۰ میلیارد تومان در اسفند سال گذشته با رشد ۳۲ درصدی به ۴۷۱۰ میلیارد تومان و رقم سایر تسهیلات اعطایی نیز با رشد ۱۸۸ درصد نسبت به اسفند سال گذشته به ۱۵۲.۲ هزار میلیارد تومان رسیده است.

سهم انواع بانک‌ها از تسهیلات اعطایی

بر اساس گزارش ارایه شده از سوی بانک مرکزی، سهم بانک‌های تخصصی از تسهیلات اعطایی کل بانک‌ها و موسسات اعتباری ۱۸۹.۶ هزار میلیارد تومان بوده که ۱۶ درصد از کل تسهیلات در این مدت است و این در حالی است که مانده تسهیلات اعطایی از سوی بانک‌های تخصصی در اسفندماه سال گذشته ۱۷۱.۳ هزار میلیارد تومان بوده که تا مهرماه سال جاری ۱۰.۷ درصد رشد داشته است.
از سوی دیگر مانده تسهیلات پرداختی بانک‌های تخصصی تا مهرماه سال جاری نیز از ۲۳۸.۱ هزار میلیارد تومان در اسفند سال گذشته به ۲۵۷.۲ هزار میلیارد تومان در مهرماه سال جاری رسیده که نشان می‌دهد تسهیلات بانک‌های تخصصی در این مدت افزایش هشت درصدی داشته است.
در عین حال این بانک‌ها ۲۲ درصد از کل تسهیلات اعطایی را نیز به خود اختصاص داده‌اند.
اما بیشترین سهم از مانده تسهیلات اعطایی بانک‌ها و موسسات اعتباری تا پایان مهرماه سال جاری مربوط به بانک‌های غیردولتی و موسسات اعتباری است که ۶۱ درصد از کل تسهیلات پرداختی را شامل می‌شود. این بانک‌ها در این مدت ۷۱۹.۹ هزار میلیارد تومان تسهیلات پرداخت کرده‌اند که نسبت به اسفند سال گذشته که ۶۷۲.۸ هزار میلیارد تومان بوده، رشد هفت درصدی داشته است.

اصلاحات شاخص بورس توجیه‌پذیر است؟

معاملات در مدار کج دار و مریز

گروه بورس |
شـاخص کل بورس اوراق بهادار تهـران که اوایل مهر ماه سال جاری در آستانه فتح کانال ۲۰۰ هزار واحدی قرار گرفته بود، بیش از ۲ ماهی می‌شود که از ثبت رکوردهای تازه در آمارهای معاملاتی خود دست کشیده است و سـهامداران تالار شیشه‌ای حافظ داد و ستدهای خود را در مدار کج دارو مریز ادامه می‌دهند.

در همین حال، برخی از کارشناسان بازار سرمایه بر این باورند که ریسک‌های سیستماتیک و مسائلی پیرامون اقتصاد بین‌الملل روند بازار را تحت تاثیر خـود قرار داده اسـت و تا زمانی که سـایه چنین موضوعاتی بر سر معاملات سهامداران تداوم داشته باشد و به نوعی شاهد تعیین و تکلیف آنها در فضای کلی کشور نباشیم، بازار سهام در خوش‌بینانه‌ترین حالت همچنان در فاز احتیاط خواهد ماند. این در حالی است که، دیگر صاحب‌نظران بورسی معتقدند که اصلاحات شـاخص با توجه به رشد شارپی آن برای مدتی توجیه پذیـر بود اما تداوم آن می‌تواند به یک‌طرفه شدن معاملات در سمت عرضه منجر شـود که این موضوع در نهایت پیامد مناسـبی را در فضای کلی بازار سرمایه نخواهد داشت چرا که ممکن است سـهامدارانی که از ریسک پایینی در جریان معاملاتی سهام برخوردارند ناگزیر به فروش و خروج از بازار شوند.

به هر روی، با توجه به اصلاحات پی در پی شاخص بورس که ناشـی از کاهش قیمت سـهام صنایع و شرکت‌های فعال در بازار سهام است، خرید سهام در قیمت‌های پایین فعلی از دید عده‌ای از فعالان بورسـی منطقی ارزیابی می‌شود چرا که محاسبه قیمتی سـهام برخی از شرکت‌ها در کنار وضعیت مطلوب بنیادی، نشـان از ارزش بـالای آنها دارد. بر این اسـاس با توجه به اینکـه ریزش‌های فعلی بازار محدود به تعدادی از صنایع مشخص و بزرگ است اما اثرگذاری آن در سایر صنایع نیز مشاهده می‌شود، چرا که در گام نخست وزن سنگین چنین صنایعی کلیت بازار و در ادامه سایر صنایع مرتبط را تحت تاثیر قرار می‌دهد.

اما در چنین بازاری بعضا دیده می‌شود که صنایع و شرکت‌های غیر مرتبط نیز ریزشی شده‌اند که به اعتقاد کارشناسان چنین روندی به صورت هیجانی و معمولا توام با جو کلی بازار رخ می‌دهد و این امر می‌تواند فرصتی برای خرید سـهام این دسـت از صنایع داخلی که هیچ‌گونه ارتباط به موضوعاتی از جمله صادرات یا بحث‌هایی پیرامون برجام ندارند، ارزیابی شود.

تامین مالـی بخش مولد اقتصاد از مسـیر بازار سرمایه

در همین حال، عضو سـابق هیات‌مدیره سازمان بورس و اوراق بهادار معتقد است که در حال حاضر نیاز بازار تغییر نکرده اسـت و تقاضا برای تولیدات شرکت‌های بورسی سرجای خود قرار دارد، این در حالی است که باید مراقب طرف عرضه باشیم چراکه طرف عرضه هم به سرمایه در گردش نیاز دارد. در نتیجه اگر سـرمایه در گردش تامین شود، شرکت می‌تواند وضعیت خـود را متعادل نگه دارد اما اگر اقدام خاصی انجام نشـود، به علـت تورم، ظرفیت مورد اسـتفاده شـرکت‌ها کاهش یافتـه و عرضه محصول نیز کاهش پیدا می‌کند.

بر این اساس، پایین آمدن عرضه محصول به کاهش سودآوری منجر شده و وضعیت سهام شرکت نیز در بازار ثانویه تحت تاثیر قرار خواهد گرفت. به گزارش سنا، علی سعیدی چشـم‌انداز آتی بازار سرمایه را ترسـیم کرد و در خصوص حرکت شاخص گفت: شرایط شاخص، امروز با سال پیش بسیار متفاوت است. سال گذشته و حتی چندین سال پیش‌تر از آن، فعالین بازار سـرمایه با نماگری بین ۵۰ تا ۸۰ هزار واحد روبرو بودند و در سال جاری این عدد به ۱۹۰ هزار واحد رسید.

معاون اجرایی سابق سـازمان بورس ادامه داد: در کانـال ۵۰ تا ۸۰ هزار واحـدی تغییرات ۱۰۰۰ یا ۲۰۰۰ واحد طی یک روز غیـر طبیعی و برای آن زمان، عدد بزرگی بود. اما شاخص در یک فاصله نه چندان طولانی به‌شـدت افزایش داشت و از عدد متوسط ۷۰ هزار به ۱۹۰ هزار واحد رسید.

سعیدی افزود: شرایط گذشته باعث شد در ذهنیت تحلیل گران و کارشناسـان، تغییر سه هزار واحد عجیب باشـد، اما با توجه به ارقام فعلی شـاخص، این رشد بزرگ نیسـت و نسبت آن به درصد عدد بزرگی نمی‌شود و کاهش یا افزایش ۲۰۰۰ واحدی شـاخص در کانال ۱۹۰ هزار به معنـای تغییرات کهکشانی و سـقوط نیست. این کارشـناس بازار سـرمایه با بیان اینکه مسـاله بعدی بازار سرمایه شرایط کلان اقتصادی و انتشار اخبار تحریم‌ها بود، گفت: زمانی که تحت تاثیـر اخبار ذهنیتی ایجاد شـود مبنی بر اینکه شـرکت‌ها برای صـادرات یا واردات دچار مشکل می‌شوند، امکان خرید ماشین آلات و تجهیزات را ندارند و در عین حال نسبت به آینده هم نا اطمینانی باشـد، سرمایه‌گذاران وارد فضای احتیاطی می‌شوند. اخبار مربوط به تحریم‌ها در فرآیند تصمیم‌گیری سرمایه‌گذاران بازار سرمایه خلل ایجاد کرد. از طرف دیگر افزایش قیمت دلار، جایگزینی، افزایش سـود آوری ناشـران بورسی صادرات محور و عدم همراهی غرب با سیاست‌های ایالات متحده باعث شـد ارزش سـهام افزایشی و تقاضا برای خرید باقی باشد.

وی ادامـه داد: ایـن نااطمینانی از شـرایط آینده و در عیـن حال افزایش ارزش سـهام باعث شـد سرمایه‌گذار در یک فضای خوف و رجا قرار بگیرد. همیشـه در بازارهای مالی اینگونه اسـت. همین قرار گرفتن در شرایط خوب و بد، نوسان را افزایش می‌دهد. عضو سـابق هیات‌مدیره سازمان بورس و اوراق بهادار افزود: در حال حاضر باید بازار سرمایه پل بین وجه نقد مازاد و بخش مولد اقتصاد باشد و این مهم‌ترین موضوع است. در کشور به اندازه کافی و حتی بیش از نیاز نقدینگی داریم.

همین مازاد نقدینگی است که در بازارهای مختلف، تقاضاهای غیرواقعـی و تورم‌هـای مقطعی را در بخش‌های اقتصاد ایجـاد می‌کند. از آن طرف، در بخش تولید نیاز به نقدینگی داریم.

یکی از مهم‌ترین کارکردهای بازار سرمایه این است که بتواند این منابع مازاد را به نیازمندان نقدینگی در بخش تولید برسـاند و هر چه بیشتر این ارتباط را برقرار کند، در رسـیدن به هـدف خود موفق‌تر می‌شـود. حال اینکه تا چه حد در این حوزه موفق باشیم، خود را در بازار ثانویه نشان می‌دهد.

سـعیدی با طرح این پرسـش که چرا در شرایط فعلی تامین مالی بخش مولد اقتصاد از مسیر بازار سرمایه اهمیت دارد؟ گفت: زمانی که حجم فعالیت شرکت‌ها افزایشی می‌شـود به سرمایه در گردش بیشتری نیاز پیدا می‌کنند.

همچنین در شرایط تورمی حتی اگر حجم فعالیت شرکت‌ها اضافه نشود، باز هم به سرمایه در گردش بیشتری نیاز دارند.

علت آن اسـت که با سـطح تولید یکسان، شرکت باید پول بیشـتری برای مواد اولیه بدهد و سـایر هزینه‌هـای شـرکت هم افزایشـی می‌شـود. به واسـطه اینکـه دوره گردش عملیات شـرکت‌ها معمولا طولانی اسـت باید سـرمایه در گردش را افزایش دهند.

در نتیجه در شرایط فعلی کلید ثبات اقتصاد کمک به بخـش مولد از طریـق تامین مالـی کم هزینه اسـت و بازار سـرمایه مهم‌ترین نهـاد تحقق آن محسوب می‌شود.

مروری بر آمار معاملات بازار سهام نشان می‌دهد

افت دماسنج بازار

گروه بورس |
شـاخص کل بورس اوراق بهادار تهران در معاملات روز گذشـته با کاهش ۶۰۳ واحدی همراه شد و در نهایت به رقم ۱۵۹ هـزار و ۱۴۶ واحدی ریزش پیدا کرد. در همین حال، شـاخص بازار اول با کاهـش ۲۶۹ واحدی به رقم ۱۱۶ هزار و ۷۵۷ واحد رسـید و در مقابل شـاخص بازار دوم با کاهش ۲۰۴۸ واحدی، رقم ۳۱۹ هزار و ۳۸۷ واحد را به ثبت رساند. علاوه بر این، شاخص سهام آزاد شناور با کاهش ۶۲۰ واحدی به رقـم ۱۷۰ هزار و ۵۸۱ واحد افت کرد. همچنین، شاخص کل هم‌وزن با ریزش ۲۱۶ واحدی رقم ۲۶ هزار و ۹۶۲ واحد را به خود اختصاص داد. در همین حال، دیروز معاملات سهام در نماد معاملاتی گروه مدیریت سرمایه‌گذاری امید با ۵۲ واحد، بانک صادرات با ۴۴ واحد وفولاد خوزستان با ۳۹ واحد افزایش بیشترین تأثیر مثبت را بر شاخص کل بورس داشت. در مقابل، معاملات سهام در نماد معاملاتی شـرکت‌های پالایش نفت اصفهان با ۸۳ واحد، پالایش نفت تهـران با ۷۷ واحد و پالایش نفت بندرعباس با ۷۵ واحد کاهش، بیشترین تاثیر منفی را در محاسبه این نماگر به دوش کشیدند. بر اساس این گزارش، ارزش کل معاملات دیروز بورس تهران در حالی به بیش از ۳۱۶ میلیارد تومان نمایش داده شد که ناشی از دست به دست شدن بیش از یک میلیارد و ۵۳ میلیون سهم و اوراق مالی قابل معامله طی ۹۲ هزار و ۶۶۲ نوبت داد و ستد بود. از سویی دیگر، سومین روز کاری آخرین هفته مبادلاتی پاییز ۹۷ با دادوستد بیش از ۶۸۲ میلیون ورقه بهادار به ارزش افزون بر چهار هزار و ۴۳۶ میلیـارد ریال در بیش از ۱۲۳ هزار نوبت معاملاتی در بازارهای نه‌گانه فرابورس ایران به پایان رسید و شاخص کل نیز با اندکی کاهش به کار خود پایان داد. بر این اساس، نگاهی به مبادلات صورت گرفته به تفکیک بازارهای فرابورس ایران طی روز گذشته نشانگر آن است که معامله‌گران در بازار اول ۵۷ میلیون سهم به ارزش ۲۱۹ میلیارد ریال را دست به دست کرده‌اند و در بازار دوم نیز به جابه‌جایی ۳۵۵ میلیون سهم به ارزش بالغ بر یک هزار میلیارد ریال اقدام کرده‌اند. در این میان معامله‌گران با جابه‌جایی بیش از ۱۸۱ میلیون سهم از سهام ذوب آهن اصفهان به ارزش بیش از ۳۴۵ میلیارد ریال، بیشترین حجم و ارزش مبادلاتی بازارهـای اول و دوم را در نماد «ذوب» رقم زدند. همچنین، رصد نمادهایی که بیشترین توجه را در روز گذشته به سمت خود جلب کرده‌اند نشان می‌دهد که نماد «مادیرا» از گـروه تولید محصولات کامپیوتری الکترونیکی و نوری علاوه بر آنکه نخستین نماد پربیننده بوده، رتبه دوم را به لحاظ بیشترین میزان حجم مبادلاتی به خود اختصاص داده است. از سویی دیگر، در حالی نماد «ثپردیس» متعلق به سرمایه‌گذاری مسکن پردیس با ۴۶ درصد رشد، بیشترین افزایش قیمت را در میان نمادهای فرابورسی به خود اختصاص داد که در سمت مقابل نماد شرکت گروه سرمایه‌گذاری میراث فرهنگی یعنی «سمگا» با بیشترین افت قیمتی مواجه شد.

فروش قطعی هفتمین اختراع در بازار دارایی فکری

افزون بر این، بـازار دارایی فکری فرابورس در جدیدترین معامله خود شـاهد فروش یک اختراع دیگر تحت عنوان «تولید ماست غنی شده با استرول‌های گیاهی برای کاهش کلسترول بدن» به ارزش ۹ میلیارد و ۱۰۰ میلیون تومان بود تا بدین ترتیب هفتمین اختـراع از درگاه این بازار به فروش برسد. گفتنی اسـت، از آغاز راه‌اندازی بازار دارایی فکری از خرداد سال ۱۳۹۳ تاکنون در مجموع ۱۱ اختراع، طرح صنعتی و علامت تجاری از مسیر این بازار به «فروش قطعی» رسیده یا «مجوز بهره‌برداری از آن برای مدت معین» صادر شده است که ارزش معاملات این بازار رقمی نزدیک به ۸۲ میلیارد ریال است. در حال حاضر فهرست عرضه‌های این بازار به ۲۹۹ دارایی فکری اعم از ۲۸۶ اختراع، ۱۰ طرح صنعتی و ۳ علامت تجـاری در صنایع مختلف همچون شیمیایی و پلیمر، سلامت، تجهیزات پزشکی، مواد غذایی، رنگ و رزین، لوازم خانگی، صنایع دارویی و... رسیده است و در این مسیر چندین مشـاوره عرضه اعم شرکت‌های تامین سرمایه، مشاور سـرمایه‌گذاری و کارگزاری با این بازار همکاری کرده‌اند.

دیدگاه

یک کارشناس بازار سرمایه مطرح کرد

ضرورت توسعه ابزارهای مدیریت ریسک

یک تحلیلگر بازارهای مالی، نقـش قراردادهای آتی سـبد سـهام را در تصمیم‌گیری مبتنی بر ریسک و پاسخ به سلایق متنوع سـرمایه‌گذاران و فعالان بازار مهم توصیف کرد. به گزارش سـنا، موسـی احمدی گفت: در سال‌های اخیر شاهد راه‌اندازی انواع نهادهای مالی از جمله شرکت‌های تأمین سرمایه، صندوق‌های سـرمایه‌گذاری، سبدگردانی، شـرکت‌های مشاوره سرمایه‌گذاری، کارگزاری، پردازش اطلاعات مالی و رتبه‌بندی اعتباری بوده‌ایم اما ضرورت معرفی ابزارها و نهادهای مالی جدید به بازار سرمایه به نحوی که بتواند ذائقه سـرمایه‌گذاران و ناشـران را برآورده و در کنار فرهنگسازی اسـتفاده از آن را در بازار سرمایه فراگیر کند، همواره از دغدغه‌های مطرح بازار سرمایه کشور بوده است. وی خاطرنشان کرد: این نیاز همچنان در حوزه ابزارها و نهادهای حوزه مدیریت ریسک بیش از بقیه موارد احساس می‌شود. احمدی با اشاره به نقش مهم نهادها و ابزارهای نوین در تصمیم‌گیری مبتنی بر ریسک و پاسخ به سلایق متنوع سرمایه‌گذاران و فعالان بازار در سـال‌های اخیر گفت: پـس از راه‌اندازی نهاد رتبه‌بندی اعتباری به عنوان سازوکار ارتقای شفافیت و کاهش عدم تقارن اطلاعاتی، آغاز به کار قراردادهای آتی سبد سهام به عنوان یکی از ابزارهای مشتقه، ضمن ارتقاءسازوکارهای مدیریت ریسک در بازارهای سرمایه کشور، زمینه توسعه بازار سهام را فراهم خواهد کرد.

این کارشناس بازار سرمایه، ضمن مقایسه ویژگی‌های قرارداد آتی استاندارد و قرارداد آتی سبد سهام افزود: وجوه اشتراک این دو ابزار در برخورداری از خاصیت اهرمی، امکان کسـب سود از نوسـان مثبت و منفی قیمت دارایی پایه، شفافیت قیمت و استاندارد بودن قراردادها، تضمین معاملات توسط اتاق پایاپای و تنوع بخشی به سبد سـرمایه‌گذاری، فراهم کردن امکان بهره‌منـدی از مزایای خرید و فروش شـاخص‌های بورسی برای سـرمایه‌گذاران است. احمدی توضیح داد: این در حالی است که قرارداد آتی سبد سهام وجوه متمایزی هم دارد که با اتکا به آن، سرمایه‌گذاران قادر خواهند بود بدون نیاز به تحلیل تک تک سهام بورسی، با تحلیل شـرایط کلان اقتصاد یا داده‌های مربوط به صنایع مختلف، برای خرید و فروش در بازار آتی سبد سهام اقدام کنند، بطوری که بازدهی سرمایه‌گذاران معادل بازدهی شاخص شود. این تحلیلگر مالی در ادامه اظهار داشت: خرید و فروش قرارداد آتی سبد سهام از آن جهت که می‌تواند منجر به پوشش ریسک پرتفوی شود، به عنوان یک ابزار پوشش ریسک برای مدیران پرتفـوی و صندوق‌های سـرمایه‌گذاری محسـوب می‌شود و راه‌اندازی آن گام مهمی در فراگیری و بلوغ فرهنگ ریسـک در بازار سرمایه خواهد بود. احمدی تاکید کرد: کارایی و بهره‌گیـری پایدار از این نهادها و ابزارهای مالی در کاربسـت کامل آنها و اسـتفاده فعالان بازار سرمایه از تمامی قابلیت‌ها و ظرفیت‌های نهادها و ابزارهای مالی اسـت. وی افزود: لازم اسـت در ابتدای کار سیاسـت‌های لازم در زمینه فراگیری بهره‌مندی از ابزارهای مشـتقه در بازار سرمایه چه از منظر فرهنگ‌سـازی و چه از منظـر تدوین مقررات مورد نیاز سنجیده شود تا نهادهای مالی فعال در بازار ضمن آگاهی از قابلیت‌های فنـی نهادها و ابزارهای جدید، گام‌های عملیاتـی در بهره مندی عملیاتی از آن بردارند. این تحلیلگر مالی ابراز امیدواری کرد که با موفقیت نهادها و ابزارهای مالی معرفی شده، شاهد معرفی موارد جدید و در نتیجه ارتقای سطوح شفافیت، کارایی و توسـعه بازار سرمایه کشور باشیم و این بازار بتواند با فراهم‌شدن زیرسـاخت‌های لازم، نیازهای تأمین مالی و سـرمایه‌گذاری اقتصاد در عرصه‌های مختلف را برآورده کند.

روی خط شرکت‌ها

تعدیل مثبت ۴۸ درصدی در «شپاکسـا»: شرکت پاکسان در خصوص افزایش سود هر سهم به هزار و ۵۳۹ ریالی و رشـد ۴۸ درصدی سـود در شبکه کدال شفاف‌سازی کرد. بر این اساس، شرکت سود خالص سال مالی منتهی به ۳۰ آذر ماه ۱۳۹۷ را مبلغ ۸۶۰ میلیارد و ۱۷۸ میلیون ریال پیش بینی کرد. همچنین، شرکت موارد زیر را دلایل تغییر با اهمیت پیش بینی درآمد هر سهم بیان کرده است.

۱- تغییر به دلیـل افزایش نرخ فروش محصولات صادراتی و صنعتی

۲- کاهش نرخ خرید مواد اولیه خارجی

۳- افزایش مقدار فروش کل محصولات

گفتنی است، «شپاکسـا» با انتشار اطلاعیه‌ای در تاریخ ۲۹ آبان ماه در کدال، پیش‌بینی سود خالص در سـال مالی ذکر شـده را از مبلغ ۳۶۱ میلیارد و ۷۸۹ میلیـون ریال به مبلـغ ۵۸۰ میلیارد و ۴۴۵ میلیون ریال افزایش داده بود. این در حالی است که، «شپاکسا» دلیل این تغییر را افزایش ۴۹ درصدی مقدار فروش سه ماه پایانی سال مالی منتهی به ۳۰ آذر ماه ۱۳۹۷ نسبت به پیش بینی سه ماهه قبلی، اعلام کرده بود.

عملکرد مالی ۶ ماهه «بسـاما»: بیمه سامان صورت‌های مالی میان‌دوره‌ای ۶ ماهه سـال مالی منتهی به ۲۹ اسـفند ۹۷ را به صورت حسابرسی شده منتشر کرد. بر این اساس، بیمه سامان با سرمایه یک هزار و ۵۰۰ میلیارد ریال، در نیمه نخست سال جاری، مبلغ ۳۵۴ میلیارد و ۲۴۹ میلیون ریال سود خالص کسـب کرد و بر این اساس مبلغ ۲۳۶ ریال سود به ازای هر سهم اختصاص داد که در مقایسه با دوره مشابه سـال مالی پیش ۶ درصد افزایش را نشان می‌دهد.

این در حالی است که، «بساما» در دوره شش ماهه نخست سال مالی منتهی به ۲۹ اسفند ۹۶، به‌صورت حسابرسی شده، سود خالص را مبلغ ۱۳۷ میلیارد و ۳۲ میلیون ریال اعلام کرده و بدین ترتیب مبلغ ۲۲۲ ریال سود به ازای هر سهم خود محقق کرده بود. همچنین، این شرکت دلایل تغییرات واقعی دوره منتهی به ۳۱ شهریور ۱۳۹۷ (حسابرسی شده) نسبت به اطلاعیه قبلی را به شرح زیر اعلام کرد:

۱. در خصوص خسارت پرداختی: با توجه به پوشش با اهمیت خسارت پرداختی، مطابق با محاسبات و برآوردهای احتمالی تغییرات با اهمیت نبوده است و در صورت تغییرات با اهمیت در گزارش‌های آتی اعمال و افشاء خواهد شد.

۲. در خصـوص ارزش ویژه: به دلیل نبود اطلاعات لازم از جمله صورت‌های مالی حسابرسی شده و به روز برخی از شرکتهای مشمول ارزش ویژه، تعیین اثرات مالی ناشی از ارزش ویژه در شش ماهه سال ۹۷ میسر نبوده است. شرکت در صدد است اطلاعات و صورتهای مالی منتهی به ۲۹ اسفند ۱۳۹۷ را به روش ارزش ویژه در صورتهای مالی تلفیقی افشاء کند.

محورهای راهبردی اتاق تعاون ایران

اتاق تعاون ایران
IRAN CHAMBER OF COOPERATIVES

بهبود فضای کسب و کار

بررسی مسائل و چالش های فضای کسب و کار

پیگیری و بررسی دلایل عدم اجرایی نشدن برخی قوانین مرتبط با بخش تعاون

بررسی و اظهار نظر در خصوص آثار و پیامدهای مهم قانون بودجه ، لوایح و طرح های مربوط به قوانین اثر گذار بر فعالیت های اقتصادی

ایجاد فرم نظر خواهی اتحادیه ها و تعاونی در خصوص شناسایی قوانین و مقررات مخل تولید

پایش مستمر شاخص های ملی محیط کسب و کار و رقابت پذیری

استفاده از ظرفیت مجامع و تشکیلات و نهاد ها و همچنین دبیرخانه مشترک سه اتاق

اخبار

مذاکره بانک مرکزی ایران و عراق برای مبادله ریال و دینار

رییس اتاق مشترک بازرگانی ایران و عراق گفت: مذاکراتی میان بانک مرکزی ایران و عراق در جریان و در حال نهایی شدن است تا گشایش اعتبارات به‌صورت بانکی و رسمی از طریق ریال و دینار انجام شود. یحیی آل‌اسحاق رییس اتاق مشترک بازرگانی ایران و عراق اظهار کرد: مشکل عملیاتی برای صادرات به کشور عراق نداریم بطوری که در ۸ ماه سال جاری معادل کل صادرات سال قبل و ۸ میلیارد دلار تا به امروز به این کشور صادرات داشته‌ایم اما برای تسهیل امور، مذاکراتی با عراق صورت گرفته‌است. وی افزود: مذاکراتی میان بانک مرکزی ایران و عراق در جریان و در حال نهایی شدن است تا گشایش اعتبارات به صورت بانکی و رسمی از طریق ریال و دینار شکل گیرد، بر این اساس اگر این توافق نامه امضا شود بانک‌های دو کشور می‌توانند برای یکدیگر ال‌سی باز کنند. وی تصریح کرد: در حال حاضر مراودات مالی تجار دو کشور از طریق صرافی و یک یا دو بانک موجود انجام می‌شود. گفتنی است که در بخشنامه‌های ابتدای سال دولت، عراق و افغانستان کشورهایی بودند که می‌توانستند به صورت ریالی به تجارت بپردازند و بر همین اساس تجارت صورت گرفت اما بخشنامه اخیر بانک مرکزی نه تنها این مساله را منتفی کرد بلکه با عطف به ما سبق شدن این بخشنامه تجار را ملزم به فعالیت ارزی از ابتدای امسال کرد.

محدودیت صادرات به نفع دولت نیست

جدیدترین بخشنامه گمرک ایران در منطقه سیستان و بلوچستان، حاکی از ایجاد محدودیت برای صادرکنندگان دارای کارت بازرگانی در بازارچه‌های مرزی این استان است. از طرفی در این بخشنامه تأکید شده است که تنها پیله‌وران می‌توانند در این منطقه تجارت داشته باشند. عبدالحکیم ریگی میر جاوه رییس اتاق زاهدان با انتقاد از این بخشنامه، پیله‌وران را صادرکنندگان جز نامید و تأکید کرد که دولت به‌جای ایجاد محدودیت برای صادرکنندگان، زیرساخت‌های بازارچه‌های مرزی استان سیستان و بلوچستان را تقویت کند. رییس اتاق زاهدان گفت: اینکه بخشنامه ماه گذشته گمرک بر چه اساس و منطقی صادر شده، بخش خصوصی کاملاً از آن بی‌اطلاع است. متأسفانه تصمیمات بدون توجه به نظرات بخش خصوصی گرفته می‌شود. در همین بخشنامه که تأکید شده تنها پیله‌وران می‌توانند در بازارچه‌های مرزی استان مانند میر جاوه و کوهک فعالیت داشته باشند، با این استدلال که ظرفیت صادراتی آنها روزانه ۵۰ میلیون تومان است؛ حاکی از بی‌اطلاعی دولت از ماهیت و نحوه فعالیت پیله‌وران است. ریگی میر جاوه تأکید کرد: زمانی که سرمایه یک پیله‌ور ۱۰ میلیون تومان هم نیست، چطور می‌تواند تا چند برابر این سرمایه، صادرات داشته باشد. این تصمیم جز ایجاد ناهنجاری و از بین بردن نظام تجارت در استان سیستان و بلوچستان هیچ نتیجه دیگری در پی نخواهد داشت. رییس اتاق زاهدان با اشاره به سیاست پیمان سپاری ارزی که مورد توجه دولت است افزود: یک فرد در عین حال هم می‌تواند پیله‌ور باشد و هم کشاورز؛ وقتی قرار است تعداد بسیار زیادی کالا صادر کند، سازوکار برگشت ارز حاصل از صادرات به چرخه اقتصادی کشور که مدام از سوی دولت تأکید می‌شود، به چه شکل انجام خواهد شد؟

او تصریح کرد: از زمانی که بازارچه‌های مرزی راه‌اندازی شدند، قرار بود که صادرکنندگانی که کارت بازرگانی دارند، فعالان اقتصادی اصلی این بازارچه‌ها باشند؛ اما با تصمیم اخیر دولت، صادرکنندگان به‌جای سود فقط ضرر هنگفت داشته‌اند. ریگی میر جاوه تأکید کرد: از طرفی اگر این تصمیم را با هدف حمایت از پیله‌وران در نظر بگیریم، بسیاری از پیله‌وران تعهد می‌دهند و شخص دیگری است که به‌جای آنها صادر می‌کند. در همین راستا پیله‌وران سهم اندکی از سود صادرات خواهند برد. رییس اتاق زاهدان همچنین با اشاره به نبود زیرساخت‌های لازم در مرزهای گمرکی، گفت: در مرزهای ایران و پاکستان به دلیل مشکلات زیرساختی، کامیون‌های در حال تردد مجبورند بین ۸ تا ۱۰ روز در مرز متوقف شوند. رییس اتاق زاهدان با اشاره به آماده نبودن زیرساخت‌ها در بازارچه‌های مرزی پیشنهاد داد که گمرک از درآمدهای حاصله از دریافت عوارض از کامیون‌ها و متصدیان بازارچه‌های مرزی که به‌حساب خزانه می‌رود، برای تقویت زیرساخت‌های بازارچه‌های مرزی هزینه کند.

او همچنین تأکید کرد: محدود کردن صادرکنندگان دارای کارت بازرگانی در بازارچه‌های مرزی، به‌هیچ‌وجه به نفع دولت نیست. ضمن اینکه علاوه بر دولت، بخش خصوصی نیز بطور گسترده از این تصمیم آسیب می‌بیند.

واردات پارچه ممنوع شد

مجتبی درودیان رییس اتحادیه پیراهن دوزان و پیراهن فروشان درباره ممنوعیت واردات پارچه اظهار کرد: طی ۱۰ روز گذشته ورود پارچه به کشور ممنوع شده است، این امر موجب افزایش قیمت پوشاک خواهد شد. وی با اشاره به اینکه ممنوعیت واردات پارچه غیرکارشناسانه انجام شده است، تصریح کرد: بسیاری از پارچه‌ها در ایران تولید نمی‌شود چرا که دستگاه‌های مربوط به آن، در ایران وجود ندارد. درودیان، با اشاره به اینکه کمبود مواد اولیه، یکی از مشکلات این صنف به حساب می‌آید افزود: این واحدها نیازمند نخ و پنبه هستند و به دلیل وارد نشدن این مواد، واحدهای نساجی در آستانه تعطیلی قرار گرفته‌اند. رییس اتحادیه پیراهن دوزان و پیراهن فروشان، با اشاره به اینکه در ماه‌های آینده افزایش قیمت در پارچه وجود خواهد داشت گفت: بطور قطع بسیاری از شرکت‌ها به سمت قاچاق روی می‌آورند.

در دومین کنفرانس دو سالیانه «اقتصاد آب» در اتاق ایران مطرح شد

ورود بخش خصوصی به مدیریت عرضه و تقاضای آب

دومین کنفرانس دوسالانه اقتصاد آب با شعار «کارآمدی ابزارهای اقتصادی و بهبود بهره‌وری آب» که از سوی مرکز ملی مطالعات راهبردی کشاورزی و آب اتاق ایران برگزار می‌شود آغاز به کار کرد.

در این کنفرانس غلامحسین شافعی، رییس اتاق بازرگانی، صنایع، معادن و کشاورزی ایران گفت: قرار گرفتن سرزمین ایران در منطقه‌ای خشک و نیمه‌خشک که محدودیت منابع آب‌های زیرزمینی و سطحی را به دنبال داشته از گذشته دور ایرانیان را بر آن داشته که این منابع محدود و ارزشمند را به بهترین شکل مدیریت کنند و در این راستا تلاش بهره‌برداران و کسب تجربیات ارزشمند در بستر اجتماعی، فرهنگی، اقتصادی و طبیعی منجر به شکل‌گیری نظام بهره‌برداری پایدار منابع آب در کشور شده است.

غلامحسین شافعی در دومین کنفرانس دوسالانه اقتصاد آب افزود: ایرانیان از چرخه آب در طبیعت و هیدرولوژی اطلاع خوبی داشته‌اند و برای بهره‌برداری از آب رودخانه‌ها و آب‌های جاری و آب زیرزمینی، تأسیساتی شامل کاریزها، سدهای مخزنی و انحرافی، آب‌بندها، آب‌انبارها، سوارهها، تونل انتقال در عمق کوه‌ها و زهکش‌ها را با مهارت ساخته‌اند. شافعی با اشاره به اینکه تلاش ایرانیان در بهره‌برداری از آب‌های سطحی و زیرزمینی و مدیریت آن تحسین مورخان و صاحب‌نظران غیر ایرانی را نیز برانگیخته است، گفت: در کلیه این موارد، نقش موثر تشکل‌های مردم بومی و محلی در مدیریت، سرمایه‌گذاری و بهره‌برداری آب در حقیقت از مهم‌ترین نقاط قوت مدیریت پایدار کشاورزی و حکومت محلی در تاریخ ایران زمین بوده است.

او ادامه داد: تا اوایل سال ۱۳۲۲ بهره‌برداری از منابع آب بطور مستقیم در اختیار بهره‌برداران بوده و حقوق مالکیت از شرع و عرف هر منطقه با توجه به مسائل منطقه تعیین و از طریق مدیریت‌های محلی و با مشارکت بهره‌برداران اداره می‌شده است اما در ادامه با ایجاد و تقویت تدریجی دولت مرکزی و تشکیل بنگاه مستقل آبیاری در سال ۱۳۲۲ و متعاقباً با تشکیل وزارت آب و برق در سال ۱۳۴۴، نیاز به اجرای طرح‌های بزرگ توسعه منابع آب الزامی شد و عاقبت با تصویب قوانین ملی شدن آب، توزیع عادلانه آن و ایجاد شرکت‌های آب و فاضلاب به تدریج ابعاد و خصوصیات نهاد مدیریت نوین آب در ایران را در سطح ملی شکل پیدا کرد.

رییس اتاق ایران گفت: بعد از انقلاب اسلامی در قانون توزیع عادلانه آب مصوب ۱۳۶۱، منابع آب در اختیار حکومت اسلامی قرار گرفت اما عدم شفافیت قانون و برداشت‌های مختلف از آن به تدریج موجب سلب مالکیت خصوصی بهره‌برداران برای مثال از طریق کاهش میزان برداشت در پروانه بهره‌برداری شد.

برهم خوردن تعادل بهره‌برداران بالادست و پایین‌دست

شافعی ادامه داد: با گسترش احداث سدهای ذخیره‌ای، در برخی موارد احداث سد در مسیل‌های تغذیه آب‌های زیرزمینی، تغذیه آبخوان‌ها کاهش چشمگیری یافت و موجب ایجاد تعارض اجتماعی بین بهره‌برداران از یک طرف و برهم خوردن تعادل بهره‌برداران بالادست و پایین‌دست از طرف دیگر شد که این امر با مداخلات سیاسیون و مدیران اجرایی کشور در سال‌های اخیر رو به فزونی نهاده است.

به گفته او سیاست‌ها و اقدامات انجام‌شده عمدتاً، تنها به دنبال قانونی نمودن فعالیت‌های غیرمجاز صورت گرفته در دهه‌های گذشته بوده است و در این بین قانون تعیین تکلیف چاه‌های غیرمجاز آخرین ضربه را به سفره‌های تخلیه‌شد آب زیرزمینی در کشور وارد آورد.

شافعی با اشاره به اینکه در راستای اجرای قانون بهبود فضای کسب و کار، اتاق ایران نیز از سال ۱۳۹۰ به مطالعات راهبردی آب و کشاورزی وارد شده، گفت: در جریان تعامل و همکاری خوبی که اتاق طی سال‌های اخیر با وزارت نیرو داشته، توافق‌هایی برای همکاری‌های در سه زمینه «تعادل بخشی آب‌های زیرزمینی»، «نظام‌نامه عملیاتی مشارکت بخش خصوصی در فعالیت آب» و «اقتصاد آب در مدیریت آب کشور» انجام شده است.

به گفته شافعی برای رسمیت دادن به حقوق مردم و نقش مشارکت آنها در مدیریت منابع آب، به توجه بیشتری نیاز است تا فضا برای ورود بخش خصوصی در زمینه‌های مدیریت عرضه و تقاضای آب فراهم شود.

ایجاد بازار آب

همچنین او پیشنهاد داد: ضمن حمایت از ورود آب به بازار به عنوان یکی از راهکارهای حضور بخش خصوصی در مدیریت اقتصادی، ضرورت دارد، بازار با مشارکت صاحبان تخصیص آب عملیاتی شده و حضور دولت تنها در تخصیص آب متمرکز شود. از این رو لازم است قانون‌گذار نسبت به رسمیت‌شناختن حقوق مالکیت خصوصی و اصلاح قوانین مربوط به آن در راستای فراهم آوردن شرایط مناسب برای ایجاد بازار آب اقدام کند.

شافعی تنظیم مقررات و رفع موانع آن برای فراهم کردن حضور فعال بخش خصوصی در سرمایه‌گذاری و مدیریت آب کشور را نیز یکی از نیازهای افزایش سهم مشارکت بخش خصوصی در حوزه آب عنوان کرد.

آب را سیاسی نکنیم

در این جلسه معاون اقتصادی رییس جمهوری تاکید کرد که آب یک مساله ملی است و باید به اصلاح الگوی مصرف آن توجه کرد اما نباید این مساله ملی را تبدیل به یک مساله سیاسی کنیم چرا که حل آن سخت‌تر خواهد شد. محمد نهاوندیان اظهار کرد: مساله آب یک مساله ملی است که جنبه‌های سیاسی، اجتماعی و اقتصادی دارد و از آنجا که به ریشه‌های آن هیچگاه نپرداخته‌ایم همواره این موضوع در برخی از استان‌ها به مسائل و مشکلات سیاسی تبدیل شده است اما باید بدانیم که هر چه مشکل آب سیاسی‌تر شود حل آن سخت‌تر می‌شود.

وی افزود: باید در زمینه آب به گونه‌ای سرمایه‌گذاری کنیم تا این موضوع را اقتصادی کنیم. در این صورت است که مشارکت بخش خصوصی را هم خواهیم داشت. چرا که امکان ندارد صرفا با اتکا به منابع دولتی مشکل آب را حل کنیم. بنابراین در این زمینه باید به عرضه آب توجه ویژه داشته باشیم و تقاضای آن را مدیریت کنیم.

نهاوندیان تصریح کرد: در حوزه آب نمی‌توان به بخش کشاورزی بی‌توجه بود چرا که این یک مساله اجتماعی است و درصد قابل توجهی از اشتغال در جامعه کشاورزی رخ می‌دهد. بنابراین نمی‌توان احکامی وضع کرد که زندگی کشاورزان به هم بریزد.

به گفته وی باید آگاهی عمومی نسبت به آب را ارتقاء داد چرا که آب یک مساله ملی و حیاتی است و در صورتی که تصمیم‌گیری واحدی با همبستگی ملی در مورد آب گرفته شود، حتما مشکل آب قابل حل خواهد بود.

معاون اقتصادی رییس جمهوری با اشاره به اینکه علت تنش‌های آبی تنها کاهش نزولات آسمانی نیست، تاکید کرد: بسیاری از مشکلات به دلیل این است که طرف تقاضا را هوشمندانه مدیریت نکرده‌ایم. البته ابتکارات مناسبی برای اقتصادی کردن فعالیت‌های مرتبط با بهره‌وری آب و ارتقاء آن ارایه شده است که نیازمند تاکید و تشویق هر چه بیشتر است.

نهاوندیان اظهار کرد: سیاست دولت در چند سال گذشته استقبال از بخش خصوصی در پروژه‌های مدیریت بهینه آب بوده است و دولت در این زمینه مشوق‌های لازم را تامین کرده به گونه‌ای که تاکنون ۳۵ قرارداد در قالب‌های مختلف به ارزش ۱۷۹۰ میلیارد تومان منعقد شده و همچنین ۳۲ قرارداد بیع متقابل نیز به ارزش ۴۱۴۱ میلیارد تومان به امضاء رسیده است.

بهره‌وری را باید ارتقاء دهیم

همچنین وزیر جهاد کشاورزی اعلام کرد که میزان دقیق سهم بخش کشاورزی در مصرف منابع آبی کشور چندان مهم نیست و از ۷۰ تا بیش از ۸۰ درصد بین دستگاه‌های مختلف اختلاف نظر وجود دارد اما مهم این است که در این زمینه با وجود اقدامات انجام‌شده عقب‌افتادگی داریم و باید بهره‌وری را ارتقاء دهیم.

محمود حجتی اظهار کرد: در زمینه آب دو مساله مدیریت و مصرف وجود دارد که در زمینه مدیریت همه باید تلاش کنیم تا از هدر رفت آن جلوگیری کنیم و سفره‌های آب زیرزمینی را بیش از پیش تغذیه و تقویت کنیم.

وی افزود: یکی از مشکلاتی که همواره گریبانگیر کشور است برداشت بی‌رویه از سفره‌های آب زیرزمینی بوده و روز به روز تعادل آن بیشتر به هم می‌خورد که در این زمینه تعادل بخشی سفره‌های آب زیرزمینی از اهداف پیش روست و به نظر می‌رسد که با کمک همه بهره‌برداران می‌توان به آن دست یافت. وزیر جهاد کشاورزی به دیگر جنبه مساله آب به نام مصرف اشاره کرد و گفت: در مساله مصرف که پس از مدیریت از اهمیت بالایی برخوردار است باید به این نکته توجه کنیم که در همه دنیا بخش کشاورزی بیشترین مصرف‌کننده منابع آبی است و به صورت میانگین سهم این بخش حدود ۷۰ درصد است که البته در ایران به گفته همکارانم در وزارت جهاد کشاورزی سهم بخش کشاورزی از مصرف آب در همین حدود قرار دارد اما کارشناسان وزارت نیرو معتقدند که این میزان بالاتر از ۸۰ درصد است. حجتی با بیان اینکه میزان مصرف آب در بخش کشاورزی در برخی کشورها همچون پاکستان بالاتر از ۹۵ درصد محاسبه شده است، تاکید کرد: مساله اساسی این است که چگونه آب را با کمترین هدر رفت به مزرعه برسانیم و در این زمینه با عقب‌افتادگی روبرو هستیم و مهم‌تر از همه این مسائل بهره‌وری آب است که در این زمینه علم و تکنولوژی از اهمیت بالایی برخوردار است چرا که برای افزایش بهره‌وری آب باید به این توجه کنیم که ارزش اقتصادی هر گیاه چقدر بوده و اگر آب را صرف آن کنیم چه ارزشی پیدا می‌کند و چه محصولی برای ما تولید می‌شود. بنابراین باید از منظر اقتصاد آب به این مساله توجه کنیم که چه محصولاتی را باید در داخل کشور تولید کنیم و کدام محصولات را همچون ذرت باید وارد کنیم. وی ادامه داد: در سال‌های گذشته در وزارت جهاد کشاورزی اقدامات مناسبی در حوزه مدیریت و افزایش بهره‌وری آب در این بخش انجام شده است که می‌توان به انتقال کشت محصولات از بهار به پاییز همچون چغندر قند اشاره کرد که سال گذشته میزان تولید آن به یک میلیون تن در پاییز رسید و این سبب می‌شود که مصرف آب در این بخش تا حدود بسیاری کاهش پیدا کند و همچنین کشت نشایی از دیگر جهت‌گیری‌های وزارت جهاد کشاورزی بوده است که می‌تواند مصرف را ۲۵ تا ۳۰ درصد کاهش دهد. در پایان اتاق بازرگانی، صنایع، معادن و کشاورزی ایران و وزارت جهاد کشاورزی به منظور ارتقای بهره‌وری آب در حوزه تولیدات کشاورزی تفاهمنامه همکاری امضا کردند.

در نشست کمیسیون گردشگری اتاق ایران بررسی شد

برنامه‌ریزی برای تبدیل مناطق آزاد به مقصد گردشگران خارجی

اعضای کمیسیون گردشگری اتاق ایران طی نشستی با معاون فرهنگی، گردشگری و صنایع خلاق دبیرخانه شورای عالی مناطق آزاد، زمینه‌های توسعه گردشگری و ورود گردشگران خارجی به مناطق آزاد را بررسی کردند.

احمد اصغری قاجاری، رییس کمیسیون گردشگری اتاق ایران با اشاره به اینکه ادبیات توسعه گردشگری ایران، نشان می‌دهد مسائل نهادی، محدودیت‌ها، دسته‌بندی‌ها و تناقضات مانع توسعه این صنعت شده است، گفت: بررسی‌ها بیانگر آن است توسعه صنعت گردشگری در گرو کوچک‌سازی دولت، اصلاح و تغییرات نهادی است. این فعال اقتصادی با بیان اینکه دستیابی به اهداف توسعه گردشگری و رسیدن به جایگاه مطلوب گردشگری نیازمند ایجاد شرایط مطلوب کسب و کار در این حوزه است، اظهار کرد: گردشگری برای رسیدن به سهم ۶۰ درصدی از تولید ناخالص به توسعه نهادهای سیاسی، اقتصاد کلان و تغییر نگرش هدفمند و تجاری‌سازی با ایجاد انسجام بین دولت و بخش خصوصی اتفاق می‌افتد. در ادامه محمدرضا رستمی، معاون فرهنگی، گردشگری و صنایع خلاق دبیرخانه شورای عالی مناطق آزاد با اشاره به اینکه نزدیک به ۵۰ هزار گردشگر خارجی سال گذشته به مناطق آزاد آمدند، گفت: این تعداد، غیر از گردشگرانی هستند که به صورت مستمر از مرزهای اروند یا ارس برای فعالیت‌های اقتصادی وارد و خارج می‌شوند. وی تصریح کرد: تعداد مراکز اقامتی در مناطق آزاد برای بخش خصوصی مهم است. ۳۰۹ مرکز اقامتی با ۴۱ هزار تخت در مناطق آزاد داریم. یکی از سیاست‌های ما ایجاد کاشانه مهمان یا بوم گردی‌های است که یکی از موفق‌ترین سیاست‌ها در جذب گردشگر خارجی بوده است. در حوزه بوم گردی نیز یک چارچوب و آیین‌نامه خاصی در مناطق آزاد تدوین شده که تا هفته دیگر تصویب و ابلاغ می‌شود. رستمی تصریح کرد: هم‌اکنون ترک‌ها در انزلی در حوزه آکواریوم که یکی از پروژه‌های موفق بوده سرمایه‌گذاری کرده‌اند. بخش خصوصی هم می‌تواند در حوزه گردشگری دریایی ورود کند. معاون گردشگری، فرهنگی و اجتماعی شورای عالی مناطق آزاد اظهار کرد: امتیاز ورود گردشگر به مناطق آزاد بدون ویزا یکی از مواردی است که در این مناطق قابلیت اجرایی دارد. ما به دنبال این هستیم که بتوانیم مجوز بگیریم تا اگر گردشگر وارد منطقه می‌شود بتواند به سرزمین اصلی نیز بیاید و دوباره از همان منطقه آزاد خارج شود. برای سرمایه‌گذاران نیز معافیت‌های مالیاتی متناسب با پروژه‌ها و مشوق‌های خاص پیش‌بینی شده است. رستمی با بیان اینکه شورای گردشگری خارجی مناطق آزاد را تشکیل داده‌ایم، گفت: ۸۵ درصد اعضای این شورا بخش خصوصی و ۱۵ درصد از سازمان‌های دولی هستند.

ما به دنبال این هستیم که ظرفیت گردشگری خارجی مناطق را توسعه دهیم. وی خاطرنشان کرد: امیدواریم تا پایان سال قرارداد ورود گردشگران چینی را امضا کنیم. برای برنامه سه ساله می‌خواهیم ۶۰۰ هزار گردشگر چینی را به مناطق آزاد بیاوریم. این ظرفیت خوبی برای فعالان در حوزه گردشگری است. این مقام مسوول یکی از اقدامات در راستای جذب گردشگر داخلی را هم ارایه تسهیلات ۲۰ میلیون تومانی با نرخ ۴ درصد با بازپرداخت یک سال تا ۱۸ ماهه به گردشگران مناطق آزاد دانست. گردشگران می‌توانند با تهیه بلیت یا استفاده از مراکز اقامتی پذیرایی و تفریحی در ۷ منطقه از این تسهیلات استفاده کنند؛ تا پایان بهار به ۳ میلیون نفر تسهیلات ۲۰ میلیون تومانی اعطا می‌شود. وی همچنین از آمادگی برای گسترش گردشگری سلامت در مناطق چابهار، اروند، کیش و ماکو خبر داد.

گفتنی است ارایه راهکارهای فعال شدن کارگروه توسعه گردشگری خارجی در مناطق آزاد، برگزاری پانل تخصصی کارگروه توسعه گردشگری خارجی در مناطق آزاد در نمایشگاه گردشگری قشم ۱۰ الی ۱۴ دی‌ماه ۱۳۹۷، مشارکت موثر در برگزاری دومین اجلاس گردشگری سلامت کشورهای اکو از ۱۸ الی ۲۰ خرداد ماه ۱۳۹۸ در اردبیل و همکاری و حضور موثر در همایش گردشگری سلامت کشورهای اسلامی در مشهد مقدس ۲۰۱۹ از مصوبات این جلسه بود.

در نامه‌ای به وزیر صنعت، معدن و تجارت مطرح شد

۸ درخواست فعالان حوزه نساجی و پوشاک

تشکل‌ها و تولیدکنندگان فعال در حوزه نساجی و پوشاک در نامه‌ای هشت‌بندی از وزیر صنعت، معدن و تجارت درخواست کردند تا روند فعالیت واحدهای تولیدی پوشاک و نساجی دستخوش تغییرات اساسی شود.

به گزارش ایسنا، اتحادیه تولید و صادرات نساجی و پوشاک ایران در نامه‌ای هشت‌بندی به رضا رحمانی —وزیر صنعت، معدن و تجارت— خواستار تغییر در روند تامین ارز مواد اولیه نساجی و پوشاک، تامین نقدینگی این واحدها، فعال‌سازی مجدد کارگروه دستورالعمل ثبت نمایندگی برندهای خارجی، جلوگیری از ورود پوشاک خارجی به مناطق آزاد، اجرای طرح شناسه کالا، تعیین تکلیف ماشین‌آلات و معافیت سود بازرگانی واردات ماشین‌آلات خط تولید نساجی و پوشاک شدند.

در بندر اول این نامه تشکل‌ها و تولیدکنندگان فعال در حوزه نساجی و پوشاک خواستار تغییر اولویت تامین ارز تمام مواد اولیه نساجی و پوشاک از اولویت سه به دو شدند تا صدور مجوز واردات مواد اولیه و ملزومات برای سه گروه (الف: واحدهای تولیدی و نساجی پوشاک فعال، دارای پروانه صنعتی معتبر کشوری معادل با ظرفیت‌های اسمی سالانه مندرج در پروانه)، (ب: واحدهای تولیدی نساجی و پوشاک فعال دارای جواز تولیدی صادره از اتحادیه‌های صنفی معادل ظرفیت‌های تایید شده توسط اتحادیه‌های مربوطه و کارت بازرگانی به نام دارنده جواز تولید) و (ج: شرکت‌های تعاونی صنفی مرتبط با صنایع نساجی و پوشاک جهت تامین مواد اولیه و ملزومات واحدهای تولیدی کوچک پوشاک که سازوکار واردات رسمی را ندارند) در نظر گرفته شود.

دومین بند این نامه تسریع هرچه بیشتر فرآیند ثبت سفارش و تامین ارز جهت مواد اولیه نساجی و پوشاک به ویژه الیاف پنبه است و در سومین بند تامین نقدینگی واحدهای نساجی و پوشاک از طریق افزایش سقف اعتبارات متناسب با افزایش هزینه‌های تولید ناشی از تغییر ارز عنوان شده است.

فعال‌سازی مجدد کارگروه دستورالعمل ثبت نمایندگی برندهای خارجی و پیگیری تصویب دستورالعمل در هیات دولت، چهارمین درخواست تشکل‌ها و تولیدکنندگان فعال در حوزه نساجی و پوشاک است و در پنجمین درخواست این تشکل‌ها، جلوگیری از ورود پوشاک خارجی به مناطق آزاد با توجه به ممنوعیت ورود پوشاک و کنترل خروجی پوشاک از مناطق آزاد به سرزمین اصلی مدنظر قرار گرفته است.

ششمین مورد به اجرای طرح بسیار مهم شناسه کالا در اسرع وقت در مراکز عرضه برای شناسایی کالاهای محرز قاچاق مربوط می‌شود و در هفتمین بند آمده است که تعیین تکلیف ماشین‌آلات مربوط به اعتبارات اسنادی گشایش شده قبل از ۱۶ مردادماه سال جاری که تامین ارز نشدند و دارای گواهی ثبت آماری معتبر بودند و هم‌اکنون به تعداد فراوان در گمرکات رسوب کردند و صاحبان کالا تحت هیچ عنوان نه قادرند و نه راضی که با نرخ ارز دیگری غیر از ارز بانکی ماشین‌آلات را ترخیص کنند.

گفتنی است در آخرین مورد معافیت سود بازرگانی جهت ماشین‌آلات خط تولید نساجی و پوشاک و قطعات یدکی مرتبط (تبصره: کلیه قطعات یدکی ماشین‌آلات تحت یک تعرفه قرار گیرند) درخواست شده است.

در پایان این نامه تشکل‌های فعال در حوزه نساجی و پوشاک با تاکید بر لزوم مشارکت تشکل‌های صنفی و صنعتی در تصمیم‌گیری مهم وزارت صنعت، معدن و تجارت درخواست کردند مقرر شود کارگروهی متشکل از نمایندگان تشکل‌های مربوطه و مدیرکل دفتر نساجی و پوشاک که وزارت صنعت، معدن و تجارت جهت نظارت بر اجرای صحیح و قانونی مفاد فوق‌الذکر تشکیل و وظیفه تدوین آیین‌نامه اجرایی تمامی موارد فوق را بر عهده گیرد.

نایب‌رییس کمیسیون تسهیل کسب‌وکار اتاق تهران:

نیازمند قانون جامعی برای ارتقاء سلامت نظام اداری هستیم

حسن عابدی جعفری نایب‌رییس کمیسیون تسهیل کسب‌وکار اتاق تهران با اشاره به تدوین لایحه شفافیت و لایحه تعارض منافع در دولت؛ خواستار تجمیع این لوایح در قانون ارتقاء سلامت نظام اداری و مقابله با فساد و شکل‌گیری یک قانون منسجم در این زمینه شد. او گفت: «شفافیت یکی از ارکان ارتقاء سلامت و پاک‌دستی در کشور است ولی همه پایه‌های آن نیست و پرداختن به یکی از پایه‌ها تنها به همان اندازه جواب خواهد داد، مثلاً شما به شفافیت توجه کنید ولی پاسخگویی، قانون‌مداری، آموزش، نظارت و... را رها کنید؛ بنابراین شفافیت به تنهایی موجب سلامت نظام اداری کشور نمی‌شود. اگر بخواهیم مدل کلان پاک‌دستی را در نظر بگیریم غیر از پایه شفافیت که یکی از مهم‌ترین‌های آن است، ارکان دیگری هم دارد که وجودشان در کنار هم به سلامت اداری در کشور منجر خواهد شد. اگر تنها به شفافیت توجه کنیم درست مثل این است که ما از ۵ انگشت دست تنها یکی را داشته باشیم.» او در ادامه گفت: «ارتقاء سلامت به پیشگیری و قبل از وقوع مربوط می‌شود اما همزمان با این ما در حوزه نظارت و مقابله به معنای برخورد هم باید کار کنیم، بنابراین بحث‌های مبارزه با فساد هم بحث دیگری است که در کنار سلامت اداری بسیار مهم است. سلامت اداری از جنس بهداشت است و مبارزه با فساد از نوع درمان. او سپس به موازی‌کاری و تدوین قوانین متعدد اشاره کرد و گفت: «اگرچه که تدوین لایحه شفافیت از سوی دولت اقدامی بسیار مهم و پیش رو است ولی مشکل اصلی این است که این لایحه موازی قانون ارتقاء سلامت اداری پیش می‌رود آن هم در شرایطی که جزئی از آن است و باید با آن ادغام می‌شد و در ذیل اصلاحیه قانون ارتقاء سلامت اداری و مبارزه با فساد جای می‌گرفت نه اینکه خود به قانونی مجزا تبدیل شود. اگر این اتفاق می‌افتاد ما در مجموع یک قانون جامع در حوزه ارتقاء سلامت اداری داشتیم و تکلیف قانون‌گذار، مجری و ناظر روشن بود ولی الآن با موازی‌کاری‌ها ممکن است دچار مشکلاتی شویم.» حسن عابدی جعفری در ادامه به لایحه دیگری با عنوان تعارض منافع که در دولت در حال تدوین است، اشاره کرد و گفت: «این لایحه نیز اهمیت بسیار زیادی دارد و به ریشه‌های شکل‌گیری فساد می‌پردازد؛ شما شاهد هستید که هر کدام از ما منافع گوناگونی داریم که ممکن است با منافع عام تعارض پیدا کند و باید در نظر داشته باشیم که منافع عام بر هر چیز دیگری اولویت دارد؛ در واقع با تدوین و بعد از آن قانونی شدن این موضوع جلوی رانت‌ها گرفته خواهد شد. این عضو هیات نمایندگان اتاق تهران می‌گوید: «اگر ما لایحه شفافیت و ارکان دیگر مبارزه با فساد را با قانون کنونی قانون ارتقاء سلامت اداری تکمیل می‌کردیم و یک قانون واحد شکل می‌گرفت؛ حتماً جزو سازوکارهایی می‌شد که به بهبود سلامت اداری و مبارزه با فساد در کشور کمک می‌کرد. الآن ما در قانون ارتقاء سلامت اداری کمیسیونی برای اجرا مشخص کرده‌ایم، در لایحه شفافیت هم کمیسیون‌هایی پیش‌بینی‌شده و سازوکارهای اجرایی دیده‌شده، در لایحه تعارض منافع هم باز تشکیلاتی در نظر گرفته‌شده؛ توجه داشته باشید که همه اینها باید در کنار هم کار کنند و حتماً اختلافات و موازی‌کاری‌هایی اتفاق خواهد افتاد؛ به اعتقاد من به‌جای همه اینها باید قوانین در هم ادغام شوند و یک قانون واحد شکل بگیرد. یکی از ضعف‌ها و چالش‌های جدی کنونی در کشور ما تعدد قوانین و موازی‌کاری است و تا زمانی که این موضوع حل نشود، عملاً بهترین قوانین هم نمی‌توانند جنبه اجرایی به خود بگیرند و ضمانت حقوقی و نظارتی پیدا کنند.

اعتبارسنجی یک ادعا:

آیا امریکا واقعا توانسته بعد از ۷۵ سال «صادرکننده خالص» نفت شود؟

رابرت راپیر | فوربز | ترجمه: علیرضا کیانی |
هفته گذشته، بلومبرگ گزارشی را روی خروجی خود گذاشت که از پیوستن امریکا به کلوب «صادرکنندگان خالص نفت خام در جهان»، آن‌هم بعد از «۷۵ سال»، حکایت می‌کرد. بعد از انتشار این گزارش، چندین مطلب در مدح چنین دستاوردی به رشته تحریر درآمد و البته یادداشت‌هایی هم به چاپ رسید که این خبر را «گمراه‌کننده» و «نادرست» می‌خواندند.

حقیقت اما این است که هر دو سمت ماجرا بهره‌ای از واقعیت می‌بردند. عنوان گزارش بلومبرگ که از تبدیل امریکا به «صادرات‌کننده نفت خام» بعد از سالیان دراز اتکا به منابع خارجی برای تامین انرژی خبر می‌داد، خود حاوی مطلبی گمراه‌کننده است که باید در قالب معنایی خاص قرار گیرد تا بهتر درک شود. فارغ از آن، می‌توان گفت که امریکا در مسیر «استقلال انرژی» قرار داد. شاید بیش از هر چیز، اعداد و داده‌های بتوانند حقیقت را درباره تولید، مصرف و صادرات نفت امریکا روشن سازند.

فوران تولید داخل

گزارش بلومبرگ اساس نتیجه‌گیری خود را بر داده‌های منتشر شده از سوی اداره اطلاعات انرژی ایالات‌متحده قرار داده است. این اداره، هر هفته اطلاعات و آمارهای مربوط به وضعیت تولید هفتگی را در گزارشی بانام «گزارش وضعیت هفتگی نفت» منتشر می‌کند. بنابراین بهتر است که به اساس داده‌های این اداره رجوع شود.

در هفته منتهی به سی‌ام نوامبر سال جاری، گزارش اداره اطلاعات انرژی نشان داد که تولید ایالات‌متحده به ۱۱ میلیون و ۷۰۰ هزار بشکه در روز رسیده است. این میزان، ۲ میلیون بشکه بیشتر از اعداد اعلام شده در سال گذشته است. این عدد حتی از سوی کسانی که تصور می‌کنند عنوانی که بلومبرگ برای گزارش خود انتخاب کرده «گمراه‌کننده» است هم پذیرفته شده است.

در ادامه گزارش اداره اطلاعات انرژی، در برابر عنوان «محصولات عرضه‌شده» رقم ۲۰ میلیون و ۵۰۰ هزار بشکه قید شده است که این میزان برابر با مصرف نفت خام در امریکا در روز در طول هفته جاری است. بنابراین، چنان که برخی از افرادی که با دیده شک به قضیه نگاه می‌کردند نیز اشاره داشتند، ایالات‌متحده روزانه بیشتر از ۲۰ میلیون بشکه نفت می‌سوزاند و کم‌تر از ۱۲ میلیون بشکه نفت تولید می‌کند. از همین رو هم، نمی‌توان نتیجه گرفت که امریکا آن‌چنان به مرزهای استقلال انرژی نزدیک شده است.

سایر محصولات

اما این تنها نکته مهم در مورد این ارقام نیست. اولا باید گفت که ۲۰ میلیون و ۵۰۰ هزار بشکه نفت، رقم «نسبتا» دقیقی از میزان مصرف نفت در امریکاست. بخش بزرگی از تولید امریکا نیز در ارقام مربوط به تولید قید نمی‌شود.

در گزارش اداره اطلاعات انرژی، موردی با عنوان «سایر محصولات» آمده است که منظور از آن، گاز طبیعی مایع یا NGL و اتانول مایع است.

این خط از آمار اداره انرژی به نهاده‌هایی اشاره می‌کند که علاوه بر رقم ۱۱ میلیون ۷۰۰ هزار بشکه‌ای تولید داخلی و ۴ میلیون بشکه واردات خالص نفت امریکا به سمت پالایشگاه‌های روانه می‌شود. این «عرضه دیگر» به ۶ میلیون و ۹۰۰ هزار بشکه در روز بالغ می‌شود که بطور عمده به عنوان خوراک در پالایشگاه‌ها و پتروشیمی‌ها مورد استفاده قرار می‌گیرد.

از همین نظر، تولید نفت خام داخلی به‌علاوه «عرضه‌های دیگر» به رقم ۱۸ میلیون و ۶۰۰ هزار بشکه در روز بالغ می‌شود که حتی این رقم هم ۲ میلیون بشکه کمتر از میزان مصرف روزانه امریکاست.

صادرات فزاینده

با وجود این، این اعداد، رقم‌های صادرات نیستند. در همان هفته‌ای که داده‌های آن مورد استناد بلومبرگ قرار گرفته است، ایالات‌متحده چیزی معادل ۷ میلیون و ۲۰۰ هزار بشکه نفت خام وارد کرد و ۳ میلیون و ۲۰۰ هزار بشکه نفت خام صادر کرد. بنابراین، خالص واردات نفت خام امریکا برابر با ۴ میلیون بشکه نفت در روز بود. صادرات «محصولات» اما داستان دیگری است. در طول همان هفته مذکور، واردات «محصولات تمام‌شده» به ۱ میلیون و ۶۰۰ هزار بشکه در روز و صادرات آنها از امریکا به ۵ میلیون و ۸۰۰ هزار بشکه در روز رسید (که این رقم شامل مقداری اتانول و NGL نیز می‌شود). صادرات خالص محصولات تمام‌شده امریکایی نیز به ۴ میلیون ۲۰۰ هزار بشکه بالغ شد. البته باید توجه داشت که امریکا در سال ۲۰۱۱ توانست که تولیدکننده خالص محصولات تمام‌شده شود. برسیم به صادرات نفت امریکا؛ باراک اوباما، رییس جمهور پیشین ایالات‌متحده، منع ۴۰ ساله صادرات نفت را در سال ۲۰۱۵ لغو کرد و از آن زمان تا به حال، صادرات نفت این کشور افزایش شدیدی پیدا کرده است. به عنوان یک نکته حاشیه‌ای گفتن این خالی از لطف نیست که دلیل امریکا برای صادرات و واردات توامان نفت این است که برخی از محصولات تولید شده در خاک این کشور آنچنان برای استفاده در پالایشگاه‌های داخلی مناسب نیستند. از همین رو هم امریکا بخشی از نفت تولیدشده در داخل را صادر می‌کند و نفت مناسب‌تر برای پالایشگاه‌ها را از خارج وارد می‌کند.

حقیقت‌یابی

لذا برای سبک و سنگین کردن درستی ادعای بلومبرگ بهتر است به داده‌های عنوان شده، نگاه دیگری بیاندازیم. این داده‌ها در جدول آمده است. بر این اساس می‌توان گفت که عنوان انتخاب شده برای گزارش بلومبرگ، به رقم خالص محصولات تمام‌شده یعنی ۴ میلیون و ۲۰۰ هزار بشکه در روز و خالص واردات نفت ۴ میلیون بشکه‌ای در روز، اشاره داشته است. از همین روز اگر نفت خام و محصولات تمام‌شده نفتی نیز به حساب آورده شوند، برای هفته منتهی به ۳۰ نوامبر ۲۰۱۸، خالص صادرات ایالات‌متحده به روزانه ۲۰۰ هزار بشکه نفت خام و محصولات تمام‌شده بالغ می‌شود. اگر لنز تحلیل را اندکی بازتر کنیم تا دید ما ۱ ماه اخیر را نیز در بر گیرد، خواهیم دید که این رقم در این مدت به ۲ میلیون بشک در روز واردات خالص بالغ می‌شود.

دستاوردی گران اسیر عنوانی سبک

از سال ۱۹۹۱ که زمانی که اداره انرژی ایالات‌متحده دسته به انتشار گزارش هفتگی ارقام مصرف، تولید، صادرات و ورادات نفت و فراورده‌های نفتی زد تاکنون این نخستین‌بار است که دسته «نفت خام+محصولات تمام‌شده» به عنوان یکی از داده‌های صادرات نفت به شمار می‌آید. البته باید اشاره کرد که از سال ۲۰۰۵ و زمانی که این دسته توانست با رسیدن به میزان ۱۴ میلیون ۴۰۰ هزار بشکه در روز رکورد خود را جابه‌جا کند، درخواست محسوب شدن «نفت خام+محصولات تمام‌شده» به عنوان یکی از داده‌های صادرات نفت به کرات مطرح شده است.

تا آنجا که اطلاعات نشان می‌دهد، ادعای بلومبرگ درباره بی‌سابقه بودن رخداد پیشی گرفتن صادرات امریکا از وارداتش در ظرف زمانی ۷۵ ساله گذشته، درست است. اما این تنها مدعای عنوانی که این خبرگزاری برای مطلب خود انتخاب کرده نیست. عنوان این گزارش از تبدیل شدن امریکا به صادرکننده خالص «نفت» سخن به میان آورده است؛ آن‌هم در حالی که ایالات‌متحده هنوز واردکننده خالص نفت بوده و روزانه پذیرای ۴ میلیون بشکه نفت خارجی است.

علاوه بر این، تولید کل ایالات‌متحده و سایر محصولاتی که به عنوان خوراک در پالایشگاه‌های این کشور مورد استفاده قرار می‌گیرند به رقم روزانه ۱۸ میلیون و ۶۰۰ هزار بشکه در روز می‌رسند در حالی که مصرف روزانه امریکا ۲۰ میلیون و ۵۰۰ هزار بشکه در روز است. این ارقام به این معناست که هنوز مصرف امریکا ۲ میلیون بشکه بیشتر از هر آن چیزی است که این کشور تولید می‌کند. البته همین جا باید گفت که این یک محاسبه خوش‌بینانه است چرا که تمام گاز مایع طبیعی تولید شده در امریکا به عنوان خوراک پالایشگاه مصرف نمی‌شود.

حرف آخر اینکه امریکا نه تنها صادرکننده خالص نفت خام نیست، بلکه هنوز در تولید انرژی خود به استقلال نیز نرسیده است. اما نباید از این نکته چشم پوشید که ۱۰ سالی می‌شود که ایالات‌متحده در این مسیر گام بر می‌دارد. فارغ از اینکه آیا این کشور به راه خود ادامه خواهد یا خیر، تا همین جای کار هم ایالات‌متحده دست‌آوردهایی در زمینه تامین انرژی خود داشته که تا همین ۱۰ سال پیش تصور آن نیز محال بود.

تولید نفت خام	۱۱ میلیون و ۶۰۰ هزار بشکه در روز
سایر محصولات (گاز طبیعی مایع و اتانول و...)	۶ میلیون ۹۰۰ هزار بشکه در روز
واردات نفت	۷ میلیون ۲۰۰ هزار بشکه در روز
صادرات نفت	۳ میلیون و ۲۰۰ هزار بشکه در روز
واردات محصولات تمام شده	۱ میلیون و ۶۰۰ هزار بشکه در روز
صادرات محصولات تمام شده	۵ میلیون و ۸۰۰ هزار بشکه در روز
مصرف	۲۰ میلیون و ۵۰۰ هزار بشکه در روز

«تعادل» در گفت‌وگو با مدیرعامل شرکت بهینه‌سازی مصرف سوخت بررسی کرد

تقصیر خودرو در مناقشه بنزین

گروه انرژی | نادی صبوری |
بنزین نه فقط از منظر فاصله قیمتی بسیار زیاد با کشورهای همسایه و زمینه‌سازی قاچاق، بلکه از نظر حد مصرف نیز در ایران وضع نگران کننده‌ای پیدا کرده است. در حالی که بحث‌های پشت پرده و علنی در مورد راهکاری برای کنترل وضعیت داغ است، چالش خودروهای پرمصرف نیز یکی از مواردی محسوب می‌شود که راهکاری کوتاه‌مدت نداشته اما نقش آن در مصرف فعلی و در آلایندگی هوا قابل چشم‌پوشی نیست.

محسن دلاویز مدیرعامل شرکت بهینه‌سازی مصرف سوخت اعتقاد دارد که میزان مصرف خودروهای داخلی ایران در بنزین، معضلی بسیار مهم محسوب می‌شود. او در یک گپ و گفت کوتاه در خصوص مصرف بنزین به «تعادل» می‌گوید: «متوسط مصرف بنزین خودروهای سبک در دنیا هر ۱۰۰ کیلومتر ۵،۱ تا ۵،۲ لیتر است اما در ایران همین عدد ۸،۷ لیتر است. از سوی دیگر رقم ۵،۱ در دنیا قرار است تا ۲۰۲۰ سال به ۴،۱ لیتر برسد اما تولید خودروی نیسان که در هر ۱۰۰ کیلومتر ۲۰ لیتر بنزین مصرف می‌کند در ایران همچنان ادامه دارد.»

او می‌گوید: «در دنیا بطور متوسط هر ۵۰ سال یک بار مصرف بنزین ۲ برابر می‌شود اما در ایران این اتفاق هر ۱۰ سال یک بار رخ می‌دهد. ما در چند سال اخیر رشد تولید چشمگیری داشتیم اما همچنان مسابقه بین مصرف و تولید برقرار است که نشان می‌دهد باید فکری اساسی کنیم»

به گزارش «تعادل» شاخصی که مدیرعامل شرکت بهینه‌سازی مصرف سوخت از آن یاد می‌کند، «اقتصاد سوخت» یا Fuel economy نام دارد و شاخصی است که به‌ویژه در کشورهایی که مصرف سوخت بیشتر باعث می‌شود قیمت‌ها در نهایت به شکل تصاعدی بالا بروند کارکرد دارد. اگر شما قصد خرید یک خودرو داشته باشید در کنار رنگ و مدل و کلاس اتوموبیل همواره شاخص مصرف بنزین نیز در کاتالوگ‌های معرفی دیده می‌شود.

طبق بررسی «تعادل» اکنون متوسط مصرف بنزین در ۱۰۰ کیلومتر اتومبیل در اتحادیه اروپا ۵ لیتر است، این متوسط در چین ۶،۹ لیتر عنوان شده است. اما برای مثال در امریکا که نسبت به اروپا سوخت ارزان‌تری وجود دارد این متوسط ۶،۶ لیتر در ۱۰۰ کیلومتر است.

در مورد ایران اما عددی که از سوی محسن دلاویز مدیرعامل شرکت بهینه‌سازی مصرف سوخت عنوان شده است، یکی از معدود اظهارنظرهای مستند در خصوص خودروها و نقش آنها در بالا بودن مصرف بنزین به حساب می‌آید. امروز بیش از یک نیم‌قرن از نخستین تولید خودرو در ایران که «پیکان» بود می‌گذرد. اتوموبیلی برای تمام فصول که حالا بیشتر از هر چیز به یک نوستالژی برای ایرانیان تبدیل شده است. صنعت خودرو بعد از نفت و گاز دومین صنعت بزرگ و توسعه یافته در ایران است.

طبق گزارش آژانس تجاری ایتالیا، ۸۱،۸۹ درصد از سهم بازار خودروی ایران در اختیار دو کارخانه سایپا و ایران خودرو است. چنین سهمی اهمیت رعایت استانداردهای آلایندگی و سطح مصرف بنزین در تولیدات این ۲ کارخانه را به خوبی نشان می‌دهد.

ایران در چند سال اخیر استاندارد آلایندگی اتحادیه اروپا که بیشترین میزان مجاز انتشار گازهای آلاینده از طرف خودروهای جدید را مشخص می‌کند در ۸ شهر به اجرا گذاشته است که تهران، کرج، اراک و تبریز در میان آنها قرار دارند. این برنامه از طریق گازسوز کردن تمام خودروهای «عمومی» و از رده خارج کردن خودروهای بسیار قدیمی دنبال شده است. همچنین توزیع بنزین یورو ۴ نیز در همین دسته قرار می‌گرفت.

از سویی گزارش آژانس تجاری ایتالیا به این موضوع اشاره می‌کند که در سال ۲۰۱۴ دولت ایران خودروسازان را مجبور کرد تا کیفیت تولیدات خود را با همکاری مراکز علمی و پژوهشی به استانداردهای آلایندگی اتحادیه اروپا نزدیک کنند. در آن زمان ایران خودرو اعلام کرد که تا سال ۲۰۲۶ تولیداتش مطابق با استانداردهای اتحادیه اروپا موسوم به EURO VI و دیگر استانداردهای معتبر جهانی خواهد بود.

در همین راستا و تا ژوئن ۲۰۱۴ خودروهایی چون پژو ۲۰۶، ال-۹۰، سمند و تیبا شروع به مطابقت با EURO VI کردند. اما گزارش ایتالی تریدایجنسی می‌نویسد که اکنون در جاده‌های ایران ۱۳۷ هزار خودروی تجاری در حال تردد است که ۶۷ هزار مورد آن باید جایگزین شود. استانداردهای آلایندگی اتحادیه اروپا که کشورهای G۲۰ با سهم ۹۰ درصدی از تجارت جهانی خودرو آن را پذیرفته و رعایت می‌کنند از سال ۱۹۹۲ تاکنون ایجاد شده و هر چند سال به روز می‌شوند. هسته اصلی این استاندارد اما ثابت است. در حال حاضر کاستن از حجم اکسیدهای نیتروژن تولیدی توسط پروسه حرکت اتوموبیل‌ها، این هسته اصلی را تشکیل می‌دهد.

البته اساس اینکه قیاس تولیدات خودروی ایرانی با تولیدات خودرو در کلاس روز، قیاسی منطقی است پرسشی است که پاسخی دقیق برای آن مطرح نشده است. مجتبی استاد رحیمی معاون کیفی ایران خودرو پیش‌تر به دنیای اقتصاد گفته است که «خودروهای داخلی» محصول اقتصاد و فضای کسب‌وکار کشور است و به‌عبارت بهتر، در این فضا نباید بیشتر از این انتظار داشت.

اما در خصوص سهم دقیق خودروها از آلایندگی هوا هیچ‌وقت آمار دقیق و مستندی منتشر نشده و عموم صحبت‌ها به اظهارنظرهای افراد به ویژه نمایندگان مجلس شورای اسلامی باز می‌گردد. برای مثال علی ادیانی نائب رییس کمیسیون انرژی مجلس شورای اسلامی به ایسنا گفته است که عامل «اصلی» آلودگی هوا، استاندارد نبودن خودروهای تولید داخل است.

سدیف بدری سخنگوی کمیسیون عمران مجلس شورای اسلامی نیز گفته است که عوامل ایجاد ذرات معلق هوا در تهران و شهرهای بزرگ، کارخانجات خودروسازی و سایر کارخانجات هستند که سهم کارخانجات خودروسازی، خودروهای غیراستاندارد بنزین سوز و اتوبوس‌های گازوییل‌سوز بسیار بیشتر است. او البته عنوان نکرده است که مبنای او برای این اظهارنظر چیست.

از طرفی، برخی اظهارنظرها بر این ادعا استوار است که نه «خودروهای سواری» بلکه ناوگان عمومی عامل اصلی آلودگی هستند. چندی پیش مسعود تجریشی معاون محیط زیست انسانی سازمان محیط زیست گفته بود که بیش از ۸۰ درصد از تعداد یک میلیون موتورسیکلت تهران و ۹۱ درصد مینی‌بوس‌های شهر تهران فرسوده هستند

گذر سطح تولید نفت شیل امریکا از ۸ میلیون بشکه تا پایان امسال

قیمت نفت روز سه‌شنبه یک درصد کاهش یافت

ایسنا | قیمت نفت روز سه‌شنبه تحت تاثیر پیش‌بینی‌های رشد ذخایر امریکا و تولید نفت شیل، بیش از یک درصد سقوط کرد و برای سومین روز متوالی کاهش پیدا کرد. بهای معاملات آتی نفت برنت ۷۱ سنت یا ۱.۲ درصد نسبت به روز دوشنبه کاهش یافت و به ۵۸.۹۰ دلار در هر بشکه رسید. نفت برنت بیش از چهار درصد در سه روز کاهش داشته است. بهای معاملات آتی وست تگزاس اینترمدیت امریکا ۶۰ سنت یا ۱.۲ درصد کاهش یافت و به ۴۹.۲۷ دلار در هر بشکه رسید. هر دو قیمت پایه نفت امریکا و برنت از اوایل اکتبر به دنبال رشد چشمگیر ذخایر جهانی بیش از ۳۰ درصد از ارزش خود را از دست داده‌اند و نفت امریکا اکنون در پایین‌ترین قیمت از اکتبر سال ۲۰۱۷ معامله می‌شود. به گفته معامله‌گران، نگرانی‌ها نسبت به تقاضای آتی برای نفت در بحبوحه ضعیف‌شدن رشد اقتصاد جهانی و تردیدها نسبت به اثربخش بودن کاهش تولید از سوی اوپک و متحدانش، قیمت‌های نفت را تحت فشار منفی قرار داده است.

هیو فریم، یکی از مدیران شرکت فریم فاینس در این باره گفت: اوپک با هدف متعادل کردن بازار به دنبال کاهش تولید است. با این حال آمار کاشینگ اوکلاهاما همچنان مازاد عرضه را نشان می‌دهد. این مساله به خصوص با توجه به کندی رشد اقتصاد جهانی، چندان به مذاق بازار خوش نیامده است. به گفته معامله‌گران، ذخایر در کاشینگ که هاب تحویل معاملات وست تگزاس اینترمدیت است در هفته منتهی به ۱۴ دسامبر بیش از یک میلیون بشکه افزایش پیدا کرده است.

در این بین اداره اطلاعات انرژی امریکا اعلام کرد: تولید نفت از هفت منطقه بزرگ شیل تا پایان امسال برای نخستین‌بار به ۸.۰۳ میلیون بشکه در روز صعود خواهد کرد. به گفته بنجامین لو، تحلیلگر شرکت فیلیپ فیوچرز، افزایش سطح تولید شیل امریکا به همراه کندی رشد اقتصاد جهانی ممکن است تلاش‌های اوپک برای متعادل کردن بازار را بی‌اثر کند. بر اساس گزارش رویترز، تحلیلگران می‌گویند: اکنون که قیمت نفت کاهش پیدا کرده تولیدکنندگان شیل غیرسودآور ممکن است فعالیت‌شان را متوقف کرده و عرضه را کاهش دهند، اما این کار زمان می‌برد.

تنها ۲ میلیون و ۳۰۰ هزار نفر از ۱۰ میلیون فاقد کارت سوخت ثبت‌نام کرده‌اند

تعیین سرنوشت کارت‌های سوخت معطل مانده در پست

شانا | نحوه دریافت کارت‌های سوخت برگشت خورده خودروها و موتورسیکلت‌های شماره‌گذاری شده در سال‌های ۹۳ تا ۹۷ اعلام شد.

با توجه به هماهنگی انجام شده با شرکت ملی پست ایران، مالکان خودرو و موتورسیکلت‌های شماره‌گذاری شده در بازه زمانی سال‌های ۱۳۹۳ تا ۱۳۹۷ که پیش از این کارت هوشمند سوخت آنها توسط شرکت پست توزیع شده و برگشت خورده است، می‌توانند از روز سه‌شنبه، ۲۷ آذرماه به سایت اینترنتی شرکت ملی پست به نشانی WWW.POST.IR مراجعه کنند و با درج شماره VIN خودرو در بخش پیگیری کارت سوخت در سامانه «پیگیری مرسولات سازمانی» از نحوه دریافت کارت سوخت خود مطلع شوند.

در این اطلاعیه تاکید شده است که مالکان این خودروها نیاز به ثبت‌نام برای کارت سوخت المثنی ندارند و کارت سوخت آنها در اسرع وقت از طریق شرکت ملی پست برای آنها ارسال خواهد شد. همچنین، سخنگوی شرکت ملی پالایش و پخش فرآورده‌های نفتی نسبت به واگذاری کارت هوشمند سوخت به غیر هشدار داد و گفت: زمان الزامی شدن استفاده از کارت سوخت هنوز مشخص نشده است. زیبا اسماعیلی با تاکید بر اینکه مالکان خودروهای فاقد کارت سوخت فقط تا یکم دی‌ماه برای ثبت‌نام فرصت دارند، اظهار کرد: این مهلت قابل تمدید نیست، بنابراین مالکان خودرو از فرصت فراهم شده استفاده کنند و با بیان اینکه امکان ویرایش اطلاعات ثبت‌نام کارت سوخت در سامانه‌های اعلام شده فراهم است و متوقف نمی‌شود، یادآور شد: تاکنون ۲ میلیون و ۳۰۰ هزار نفر برای کارت سوخت المثنی ثبت‌نام کرده‌اند که از این تعداد، ۳۰۰ هزار نفر از طریق مراجعه حضوری به دفاتر پلیس+۱۰ و ۲ میلیون نفر نیز به صورت غیرحضوری و از طریق سامانه‌های اینترنتی و تلفن همراه بوده است. سخنگوی شرکت ملی پالایش و پخش فرآورده‌های نفتی نسبت به واگذاری کارت سوخت هشدار داد و گفت: مسوولیت واگذاری کارت سوخت به افراد دیگر و سوءاستفاده از آن، با مالکان خودروست و کارت‌های سوخت واگذار شده، شناسایی و ابطال خواهد شد. اسماعیلی تصریح کرد: در صورتی که فردی خودرو خریده باشد، اما کارت سوخت به نام مالک قبلی است، نیازی به ثبت‌نام دوباره ندارد و همچنان می‌تواند از آن استفاده کند. زیرا صدور کارت سوخت بر اساس شماره کد شناسایی ۱۷ رقمی (VIN) خودرو است، نه اطلاعات شناسنامه‌ای مالک یا شماره پلاک.

کوتاه از دنیای انرژی

فلاحتیان نفتی شد

شانا | وزیر نفت در حکمی هوشنگ فلاحتیان را به عنوان معاون برنامه‌ریزی وزارت نفت منصوب کرد.

در حکم بیژن زنگنه به هوشنگ فلاحتیان آمده است: با عنایت به تعهد، خدمات و تجارت جنابعالی، با استعانت از خداوند دانای توانا، به موجب این حکم به عنوان معاون وزیر در برنامه‌ریزی منصوب می‌شوید. امید است با بهره‌گیری از تمام ظرفیت خود و همکاری محترم آن معاونت برای تحقق وظایف محوله گام‌های موثری بردارید. انتظار می‌رود که در دوره تصدی جنابعالی، در خصوص انضباط بخشی در بودجه چهار شرکت اصلی زیرمجموعه وزارت نفت و به‌ویژه تنظیم روابط مالی آنها با دولت، ساماندهی و نشر اطلاعات مبتنی بر حقوق شهروندی و استقرار دولت الکترونیک در صنعت نفت، اصلاح ساختار برای شفاف‌سازی بیشتر حوزه‌های کاری آن معاونت و به‌کارگیری نیروهای جوان و آموزش نسل جدیدی از متخصصان در حوزه برنامه‌ریزی، قدم‌های جدی‌تری برداشته شود. از خداوند قادر متعال توفیقات جنابعالی را در انجام وظایف محوله مسئلت دارم.

تأیید خبر «تعادل» از سوی NIOC

ان آی او سی | شرکت ملی نفت ایران در واکنش به ادعای متوقف شدن قرارداد ۳۰ میلیارد دلاری همکاری شرکت نفتی روسنفت روسیه با ایران اعلام کرد که این شرکت، تنها تفاهمنامه‌ای با روسنفت روسیه امضا کرده و هیچگاه قراردادی بین دو طرف امضا نشده بود. در روزهای اخیر ادعا شده بود که شرکت نفتی روسنفت روسیه به دلیل تحریم‌ها، قرارداد همکاری با ایران را متوقف کرده است. بر این اساس، پس از اجرای برجام و لغو تحریم‌ها، با توجه به استقبال مطلوب شرکت‌های خارجی و ایجاد فضای مناسب همکاری بین شرکت‌های خارجی و ایرانی، برای استفاده حداکثری از فرصت‌های فراهم شده با هدف جذب فناوری و سرمایه خارجی در کشور، شرکت ملی نفت ایران با شرکت‌های مختلف خارجی از جمله شرکت «روسنفت» تفاهم‌نامه‌های همکاری امضا کرد. شرکت ملی نفت یادآور شده است: برخی تفاهم‌نامه‌هایی که با اجرای برجام به امضا رسید، پس از طی مراحل قانونی به قرارداد تبدیل شد، اما تفاهمنامه با روسنفت هیچگاه به مرحله قرارداد نرسید. شرکت‌های روسی گازپروم، روسنفت، لوک اویل، زاروبژنفت و تاتنفت پس از اجرای برجام، تفاهمنامه‌هایی را برای مشارکت در طرح‌های توسعه صنعت نفت ایران امضا کرده بودند.

تاکید نواک بر پایبندی به توافق اوپک

ایسنا | وزیر انرژی روسیه اعلام کرد تولید نفت روسیه در سال ۲۰۱۹ حدود ۵۵۵ تا ۵۵۶ میلیون تن (۱۱.۱۴۵ تا ۱۱.۱۶۵ میلیون بشکه در روز) خواهد بود، اما این آمار به دلیل توافق کاهش تولید اوپک پلاس، ممکن است مورد بازنگری قرار گیرد و کمتر شود. الکساندر نواک اظهار کرد: تغییرات زیادی ممکن است در طول سال آینده روی دهد که به تصمیمات گرفته شده در اقدامات مشترک هماهنگ با اوپک بستگی دارد. تولید برای سال آینده ۵۵۵ تا ۵۵۶ میلیون تن پیش‌بینی شده اما ممکن است به میزان سه تا چهار میلیون تن کمتر شده و به ۵۵۲ میلیون تن تغییر پیدا کند.

طبق محاسبات اس‌اند پی گلوبال پلاتس که بر مبنای تبدیل ۷.۳۳ بشکه به یک تن بوده، آمار ۵۵۲ میلیون تن معادل حدود ۱۱.۰۸۵ میلیون بشکه در روز است. کشورهای اوپک و غیراوپک اوایل ماه میلادی جاری موافقت کردند تولید نفت را به مدت شش ماه از ژانویه سال ۲۰۱۹ کاهش دهند و متعهد شدند به صورت گروهی ۱.۲ میلیون بشکه در روز از میزان عرضه به بازار را کاهش دهند. نواک اظهار کرد که روسیه ممکن است در سه ماهه نخست به هدف خود برسد. پیش از این وی پیش‌بینی کرده بود که تولید به میزان ۵۰ تا ۶۰ هزار بشکه در روز در ژانویه کاهش پیدا خواهد کرد. بر اساس گزارش پلاتس، روسیه تولیدش را به تدریج کاهش می‌دهد زیرا سرمای منجمدکننده این کشور کاهش سریع تولید را غیرممکن می‌کند.

رشد اکتشافات نفتی در ۲۰۱۸

ایسنا | سال ۲۰۱۸ بهترین سال برای اکتشاف نفت و گاز جهانی از سال ۲۰۱۵ به این طرف بوده و گویان، روسیه و امریکا در صدر فهرست اکتشافات عمده قرار دارند. شرکت تحقیقات و مشاوره انرژی ریستاد انرژی در نروژ اعلام کرد منابع اکتشافی در سال ۲۰۱۸ از معادل ۸.۸ میلیارد بشکه نفت فراتر رفته و میزان آن تا پایان سال به معادل ۹.۴ میلیارد بشکه نفت رشد خواهد کرد. پالزور شنگا، تحلیلگر ارشد تیم بخش بالادستی شرکت ریستاد انرژی اظهار کرد: انتظار می‌رود روند رشد اکتشاف در سال ۲۰۱۹ نیز ادامه پیدا کند. اکتشافات فراساحلی حدود ۸۲ درصد از کل حجم اکتشافات را تشکیل دادند و سال ۲۰۱۸ شاهد رشد قابل توجه جایگزینی منابع از ۱۱ درصد در سال ۲۰۱۷ به حدود ۱۵ درصد بوده است. گویان، روسیه و امریکا بیشترین اکتشافات را به خود اختصاص دادند. بر اساس این گزارش، کاهش سالانه فعالیت اکتشافی و اکتشافات جهانی متوقف شده و نرخ اکتشافات در سال آینده رشد خواهد کرد. این بهبود مطلوب برخلاف افت جهانی هزینه اکتشاف از سال ۲۰۱۴ تا ۲۰۱۷ بوده است. هزینه اکتشاف حدود ۶۱ درصد از سال ۲۰۱۴ تا ۲۰۱۸ کاهش پیدا کرده است اما روند کاهش سرمایه‌گذاری‌های اکتشافی در سال ۲۰۱۸ متوقف شد و انتظار می‌رود در سال ۲۰۱۹ رشد کند.

اخبار کشاورزی

کشاورزی، موتور اصلی توسعه اقتصادی

بخش کشاورزی موتور اصلی رشد و توسعه اقتصادی در کشورهای در حال توسعه بوده و بیشترین سهم را در اشتغالزایی، تولید، درآمد ناخالص ملی و صادرات دارد. به گزارش مهر، در آستانه چهل سالگی پیروزی انقلاب اسلامی، بزرگ‌ترین گردهمایی بخش کشاورزی برای ارایه دستاوردهای این بخش با عنوان دومین نمایشگاه بین‌المللی صنایع تبدیلی، تکمیلی، فناوری‌های پیشرفته غذایی و صادرات کشاورزی با حمایت وزارت جهاد کشاورزی و نهادهای مرتبط بخش خصوصی ۷ تا ۹ بهمن ماه برگزار می‌شود.

بر این اساس، غلامرضا رضاییان، اظهار داشت: بخش کشاورزی موتور اصلی رشد و توسعه اقتصادی در کشورهای در حال توسعه است که بیشترین سهم را در اشتغالزایی، تولید، درآمد ناخالص ملی و صادرات دارد. وی مهم‌ترین هدف برپایی این گردهمایی کشاورزی را ارایه دستاوردهای چهل سال فعالیت مدیران جهادی عنوان کرد و افزود: استفاده از تجربیات مدیران جهادی در کنار دستاوردهای علمی برای بهبود وضعیت بخش کشاورزی و روند فرآوری و تولید صنایع تبدیلی، کاهش ضایعات، استفاده از فناوری‌های نوین برای افزایش عملکرد در هکتار و ارتقای کیفیت محصولات و افزایش درآمد در بخش کشاورزی از جمله مواردی است که باید مد نظر قرار گیرد. مدیر اجرایی دومین نمایشگاه بین‌المللی صنایع تبدیلی، تکمیلی، فناوری‌های پیشرفته غذایی و صادرات کشاورزی خاطرنشان کرد: در این گردهمایی قرار است تا آخرین دستاوردهای و توانمندی‌های کشاورزی ایران و مقایسه آن با نقطه آغازین انقلاب ارایه شود. همچنین فناوری‌های نوین کشاورزی، ماشین آلات، تجهیزات و ادوات کشاورزی، محصولات ارگانیک، هوشمندسازی حوزه کشاورزی، ایده‌های نوآورانه و فناورانه و محصولات نهاده‌های کشاورزی در معرض دید عموم قرار داده می‌شود

پنبه تراریخته منتظر تأیید محیط زیست

رییس سازمان تحقیقات، آموزش و ترویج کشاورزی گفت سازمان محیط زیست اجازه تولید پنبه تراریخته در کشور را داده است و اگر وزارت بهداشت هم تأیید کند، از نظر وزارت جهاد مشکلی برای تأیید نیست.

کاظم خاوازی معاون وزیر جهاد کشاورزی دیروز در حاشیه معرفی ۱۲ دستاورد تحقیقاتی در سازمان تات در پاسخ به سوال خبرنگار فارس مبنی بر اینکه آیا پنبه تراریخته مجوز تولید گرفته، گفت: سازمان محیط زیست اجازه کشت پنبه تراریخته را داده است، اما برای تأیید نهایی باید وزارت بهداشت و وزارت جهاد کشاورزی هم تأیید کنند. خاوازی با بیان اینکه منتظر تأیید یه وزارت بهداشت هستیم، گفت: در صورتی که وزارت بهداشت تأیید کند که تولید این محصول برای سلامتی ضرری ندارد، وزارت جهاد کشاورزی هم مشکلی از نظر تأیید ندارد. وی در عین حال اضافه کرد: پس از تأیید وزارت بهداشت، سازمان تحقیقات هم کارهای پژوهشی خود را انجام می‌دهد و در صورت تأیید پنبه تراریخته در مسیر تولید رقم قرار می‌گیرد و بعد از آن در سطح کشور تولید خواهد شد. برای اینکه محصول تراریخته در مزرعه کاشته شود، باید سازمان محیط زیست، وزارت بهداشت و وزارت جهاد کشاورزی آن را تأیید کنند. در کمیته ایمنی ۲۰۳۰ هم نمایندگان این سه نهاد حضور دارند. اخیرا گفته شد که پنبه تراریخته مجوز تولید در کشور گرفته است. وی در پاسخ به سوال دیگر مبنی بر اینکه آیا با توجه به وابستگی تا ۷۰ درصدی کشور به نهاده‌های دامی چه کار تحقیقی در این زمینه انجام داده‌اید، گفت: کار تحقیقی انجام داده‌ایم که از سرشاخه‌های نیشکر در خوزستان که تاکنون هیچ استفاده‌ای نمی‌شد، از آن خوراک دام تهیه کنیم. وی با بیان اینکه برای اجرای فاز اول این طرح جهاد نصر ورود کرده است، گفت: پیش‌بینی می‌کنیم با اجرای این طرح حداقل یک میلیون تن از میزان واردات کم شود.

قیمت مصوب مرغ ۹۸۰۰ تومان است

مدیرعامل شرکت پشتیبانی امور دام گفت: ستاد تنظیم بازار قیمت مصوب هر کیلوگرم مرغ برای مصرف کننده را ۹۸۰۰ تومان با ۵ درصد تغییر اعلام کرد. حمید ورناصری مدیرعامل شرکت پشتیبانی امور دام در گفت‌وگو با خبرنگار تسنیم اظهار کرد: قیمت مصوب مرغ برای مصرف کننده در ستاد تنظیم بازار ۹۸۰۰ تومان اعلام شد؛ قیمت عرضه مرغ منجمد توسط شرکت پشتیبانی امور دام نیز ۸۹۰۰ تومان است. وی افزود: با توجه به اینکه قیمت عرضه مرغ منجمد توسط شرکت پشتیبانی کمتر از نرخ بازار است امیدواریم تأثیرات مثبتی بر بازار این محصول در کشور داشته باشد. مدیرعامل شرکت پشتیبانی امور دام ادامه داد: مرغ منجمد به‌صورت نامحدود در کل کشور و متناسب بر اساس میزان تقاضایی که وجود دارد توزیع خواهد شد. وی همچنین در واکنش به قیمت روز اعلامی هر کیلوگرم ۱۳ هزار تومان اتحادیه فروشندگان پرنده و ماهی تهران برای روز قبل از آن، گفت: واقعیت قیمت مرغ در بازار حدود ۱۲ هزار تومان است اما این به آن معنی نیست که این محصول به قیمت‌های بالاتر و حتی ۱۴ هزار تومان نیز در برخی از نقاط به‌فروش نرسد، اما باید توجه داشت که این قیمت‌ها ملاک قیمت گذاری در بازار نیست.

ورناصری گفت: روند قیمت مرغ در سال جاری بسیار مناسب بوده، اما در یک هفته گذشته قیمت این محصول در بازار افزایش یافته است که دلیل آن نیز عدم هماهنگی منحنی‌های عرضه و تقاضا است. این مقام مسوول اضافه کرد: به همین منظور ما اکنون به این بازار ورود کرده‌ایم و با عرضه گوشت منجمد در تهران و سراسر کشور امیدواریم که بازار این محصول دوباره به حالت ابتدایی خود باز گردد.

همه به فکر مشق شب هستند

هیچ پژوهشی فایده مشق شب را نشان نداده است

مولف: آلفی کوهن |
مترجم: محمد ملاعباسی |

اجوتوپیا | شاید شما هم شگفت‌زده شوید، درست همانطور که خود من شگفت‌زده شدم وقتی فهمیدم هیچ پژوهشی تا به امروز نشان نداده است که کوچک‌ترین ارتباطی بین موفقیت‌های دانشگاهی و تکلیف منزل در سال‌های قبل از دبیرستان وجود دارد. در واقع، حتی در سال‌های دبیرستان هم، ربط میان تکلیف منزل و موفقیت اندک است، و هیچ داده‌ای نشان نمی‌دهد که انجام تکلیف منزل دلیلِ موفقیت‌های بعدی باشد (همبستگی به معنای رابطهَ علت و معلولی نیست).

و در نهایت، شواهد حتی ذره‌ای از باورهای عقل سلیمی ما مبنی بر اینکه تکلیف منزل فوایدی غیرآموزشی دارد را نیز تأیید نمی‌کند، در هیچ سنی. برای مثال، این باور که مشق شب شخصیت بچه‌ها را می‌سازد، برایشان نظم شخصی ایجاد می‌کند، یا عادت‌های کاری خوب یادشان می‌دهد. اما همه ما با آن نیمه تاریک مشق شب آشناییم: سرخوردگی و فرسودگی، تنش‌های خانوادگی، وقت‌نداشتن برای انجام فعالیت‌های دیگر، و افت محتمل علاقه بچه به آموزش. اعتقاد قرص‌ومحکم به اینکه همه این مشکلات می‌ارزد و در نهایت، سود مشق شب بیشتر از ضررش است، بیش از آنکه بر شواهد تکیه داشته باشد، به باورهای ما برمی‌گردد.

پس چرا هنوز مشق شب تعیین می‌کنیم و آن را می‌پذیریم؟ دلایل احتمالی از این قرار هستند: ارزش قائل نشدن برای پژوهش، ارزش قائل نشدن برای بچه‌ها (که در علاقه ما به سرگرم‌بودنشان بعد از ساعت‌های مدرسه هویداست)، درک نکردنِ ماهیت آموزش (که در تأکیدهای ما بر مشق‌نوشتن و اظهار اینکه تکلیف منزل درس‌های مدرسه را «تقویت» می‌کند آشکار است)، یا فشاری از بالا به پایین برای فروکردنِ سریع‌ترِ مطالبِ بیشتری توی ذهن بچه‌ها تا نمره امتحاناتشان برود بالا و باد در غبغب‌مان بیاندازیم که «ما شاگرد اولیم!»

همه این دلایل می‌تواند قابل‌قبول باشد، اما من فکر می‌کنم چیز دیگری هم وجود دارد که به خاطر آن است که ما هنوز هم به بچه‌هایمان این دمنوش اسطوخودوسِ مدرن را می‌خورانیم. ما درباره مشقِ شب سوالات چالشی نمی‌پرسیم، چون ما تقریباً درباره هیچ چیز سوالات چالشی نمی‌پرسیم. اکثر ما مثل آن همسایه رابرت فراست می‌مانیم، آن مردی که «از گفته‌های پدرش عدول نخواهد کرد». اکثر ما وقتی درباره عادت یا عقیده‌ای که آن را پذیرفته‌ایم زیر پرسش برویم، معمولاً جواب می‌دهیم: «خب، من اینطوری بزرگ شدم»... گویی بالا و پایین کردنِ انتقادی ارزش‌هایی که به آن باور داریم محال است. بسیاری از ما، از جمله برخی از کسانی که در حیطه آموزش کار می‌کنند، گویا توان آن را از دست داده‌ایم که در برابر آنچه وحشت‌آور است، وحشت‌زده شویم. وقتی عروسک خیمه شب‌بازی مدیرانی احمق و مخرب شده‌ایم، واکنشمان این بوده است که از آنها راهنمایی بخواهیم که چطور باید به بهترین نحو نمایش بازی کنیم.

انفعال عادتی است که همان سال‌های ابتدای زندگی می‌آموزیم. از همان روزهای اول مدرسه، با دقت چیزی را یاد می‌گیریم که به آن «برنامه درسی مخفی» می‌گویند: چگونه کاری که می‌گویند را انجام بده و خودت را توی دردسر نیانداز. جایزه‌هایی این وسط هست، چه جایزه‌های واقعی، چه نمادین، برای آنهایی که رفتارشان مناسب است و مجازات‌هایی در نظر گرفته شده است برای کسانی که چنین رفتاری ندارند. به عنوان دانش‌آموز، به ما آموخته‌اند که بی‌حرکت سر جایمان بنشینیم، به آنچه معلم می‌گوید گوش بدهیم، زیر آن جمله‌هایی از کتاب را که لازم است حفظ کنیم خط بکشیم. خیلی زود روزی فرا می‌رسد که دیگر نمی‌پرسیم (یا حتی تعجب هم نمی‌کنیم) که آیا واقعاً چیزهایی که دارند به ما درس می‌دهند، معنایی هم دارد؟ تنها چیزی که می‌خواهیم بدانیم این است که آیا قرار است در امتحان بیاید یا نه.

وقتی به خاطر یک تمرین یا رویه، ناراحتیم، ما را تشویق می‌کنند که روی جنبه‌های بی‌اهمیتی از آنچه دارد اتفاق می‌افتد تمرکز کنیم. تشویق‌مان می‌کنند که درباره فوت‌وفن‌های انجام‌دادن کاملِ تمرین‌ها سوال بپرسیم ... اینکه چطور باید آن کار را تمام کرد ... با کمک چه کسی ... طبق چه برنامه‌ای ... اما نمی‌پرسیم آیا اصلاً باید انجامش بدهیم یا نه؟ هر چقدر بیشتر روی مسائل فرعی تمرکز می‌کنیم، مشکلات اصلی، یعنی ساختارهای فراگیر و پیش‌فرض‌ها، سر جایشان محکم‌تر می‌شوند. به ما آموخته‌اند که سراغ پرسش‌های رادیکال نرویم. اینجا دارم واژه رادیکال را به معنای اصلی آن به کار می‌برم: رادیکال از واژه‌ای لاتین به معنای «ریشه» می‌آید. بخشی‌اش به خاطر این است که وقتمان را صرفِ نگرانی درباره رشد علف‌های پیچک می‌کنیم که همین‌طور دارند بیشتر و بیشتر می‌شوند. نوام چامسکی ماجرا را اینطور توضیح می‌دهد: «هوشمندانه‌ترین راه برای منفعل و مطیع نگاه داشتن مردم، این است که طیفِ نظراتِ قابل‌قبول را با سخت‌گیری محدود کنید، اما اجازه بدهید که در آن طیفِ بسته بحث‌های خیلی داغی در جریان باشد، حتی مردم را ترغیب کنید که نظرات انتقادی و مخالف‌خوان‌تری بدهند. این کار باعث می‌شود مردم احساس کنند جریان آزاد اندیشه‌ها برقرار است، در حالی که تمام مدت، پیش‌فرض‌های سیستم به واسطه محدوده‌ای که روی طیفِ مجاز بحث‌ها اعمال شده، در حال تقویت‌شدن است».

برای مثال، پدر و مادرها، پیشاپیش اغلب کارهایی که توی مدرسه روی فرزندانشان انجام می‌شود را پذیرفته‌اند، و به همین خاطر نیروی انتقادی آنها صرفِ امور حاشیه‌ای می‌شود. گاهی با حدس‌زدن اینکهَ این الگو تا کجا نهادینه شده است خودم را سرگرم می‌کنم. اگر مدیر یک مدرسه، اعلام کند که از هفته بعد، دانش‌آموزان باید زیر باران بایستند و دفترچه تلفن را حفظ کنند، گمان می‌کنم که سر و کله ما پدر و مادرها پیدا می‌شود... تا بپرسیم که آیا همه دفترچه تلفن را باید حفظ کنند یا بخشی از آن حذف است؟ احتمالاً دغدغه دیگرمان هم این است که بدانیم این کار چقدرِ در نمره‌شان تأثیر مثبت خواهد گذاشت؟ احتمالاً بدقلق‌ترین مادر جمع هم نهایتاً خواهد پرسید که آیا بچه‌اش اجازه دارد هنگام این تمرین بارانی تنش کند یا نه.

نظام آموزشی ما در این فاصله با جدیت از موضوعات مهم مربوط به خودش پرهیز می‌کند. در ازای هر سوالی که در این زمینه مطرح می‌شود، سوالات حیاتی‌تری وجود دارد که هیچگاه پرسیده نمی‌شود. متخصصان آموزش و پرورش تکنیک‌های متنوع «مدیریت رفتار» را می‌سنجند، اما کمتر به این می‌پردازند که چرا باید به جای تمرکز بر دلایل، نیازها و خودِ بچه‌ها، اینقدر بر مطالعه رفتار (یعنی فعالیت‌های قابل‌مشاهده) تأکید کنند. معلم‌ها به‌طور مداوم می‌اندیشند که چه قواعدی را باید سر کلاس اجرا کنند، اما چندان از خودشان نمی‌پرسند که چرا این قواعد باید یک‌طرفه باشد؟ چرا دانش‌آموزان نباید در این تصمیم‌گیری‌ها نقشی داشته باشند؟ شاید به همین دلیل است که همه مراکز تربیت معلم، درسی دارند به نام «روش‌های تدریس»، اما هیچ درسی تحت عنوان «اهداف تدریس» ندارند.

و به این ترتیب، برمی‌گردیم سراغ مشق شب. پدر و مادرها مضطربانه معلم‌ها را درباره شیوه مشق‌دادنشان سوال‌پیچ می‌کنند، اما اغلب درباره مسائلی جزئی سوال می‌پرسند. چیزهایی درباره اینکه چطور باید بچه‌هایشان را مجبور کنند که تکالیفشان را انجام دهند. اگر مشق شب، یک اصلِ مفروض باشد، آنگاه کاملاً قابل درک است که آدم‌ها بخواهند مطمئن شوند که آن تکلیف «به‌درستی» انجام داده شده است. اما دیگر جایی برای این سوال نمی‌ماند که آیا باید این تکلیف انجام داده شود و چرا؟ میل ما به نپرسیدن توضیح دیگری است برای اینکه چرا یک رویه همچنان باقی می‌ماند، حتی اگر مضراتش بیش از فوایدش باشد.

معلم‌ها نیز به نوبه خود شاهدند که تکالیف چه تعداد از بچه‌ها را بدبخت می‌کند و چرا بسیاری از آنها از انجام‌دادنش طفره می‌روند. واکنش بعضی از آنها همراهی و پذیرش است. دیگران با جریمه و تهدید بچه‌ها را مجبور می‌کنند که تکالیفشان را انجام دهند. شاید اصرار دارند که اینجور انگیزه‌ها ضروری‌اند: «اگر نمره‌ای در کار نباشد، هیچکاری نخواهند کرد!» حتی اگر این حرف درست باشد، این استدلال بیش از آنکه ارزش آن تکالیف را اثبات کند، نشان می‌دهد که نمره و دیگر راهبردهای اجباری چه فایده‌هایی دارند. در هر صورت ممکن است کسی اینطور فکر کند.

برش

بطور معمول، ساعت کاری روزانه یک بزرگسال در دنیای امروز، هشت ساعت است. بقیه‌اش را آزادیم که هر کاری دلمان می‌خواهد انجام دهیم. اما بچه‌هایمان علاوه بر اینکه هشت ساعت یا بیشتر به مدرسه می‌روند، تازه وقتی به خانه می‌رسند کارشان شروع می‌شود. یک بررسی نشان داد که میزان ساعتی که دانش‌آموزان در طول شبانه‌روز «فراغت» دارند، تقریباً با رزیدنت‌های پزشکی برابر است. همه اینها را بگذارید کنار اینکه هنوز معلوم نیست تکلیف منزل واقعاً به چه دردی می‌خورد.

اما به‌هر حال، خود معلم‌ها هم وقتی دانش‌آموز بوده‌اند مجبور شده‌اند تا مشق شب بنویسند و احتمالاً باید از آنها انتظار داشت که در هر مدرسه‌ای که مشغول به کار می‌شوند هم تکلیف معین کنند. ایده تکلیف مقرر کردن، بیشتر از اینکه نوعی نتیجه‌گیری باشد، نوعی شرطی‌شدن است و شرطی‌شدنی که کمتر مورد بررسی متخصصان آموزش بوده است.

برخلاف پدر و مادرها و معلم‌ها، پژوهشگران یک پله از کلاس‌ها دور شده‌اند و به همین خاطر به سطحِ تجملاتی دنبال کردن جنبه‌های ناگوار آن رسیده‌اند. اما به‌ندرت چنین کاری می‌کنند. در عوض، بیشتر چنین سوالاتی می‌پرسند: «مشق شب دانش‌آموز باید چندساعت طول بکشد؟» یا «با چه راهبردهایی می‌شود نرخ انجام‌دادن کامل تکالیف را بالا برد؟» اینجور سوالات است که برای آنها رضایت‌بخش به نظر می‌رسد.

سیاستگذاران نیز بیشتر هلهله‌چی هستند تا منتقدانی فکور. برای مثال، سند اصلی مربوط به این حوزه که از سوی انجمن ملی اولیا و مربیان و انجمن ملی آموزش و پرورش منتشر شده است، اذعان می‌کند که بچه‌ها اغلب اوقات از تکالیف منزل می‌نالند، اما هرگز احتمال آن را هم در نظر نمی‌گیرد که شاید این ناله‌ها موجه باشد. والدین ترغیب می‌شوند به اینکه «به بچه‌هایتان نشان دهید که تکالیفشان را جدی می‌گیرید»، و اصلاً اهمیتی ندارد که آیا واقعاً این کار درست است یا با عقیده شما جور درمی‌آید یا نه. فقط وقتی مشقشان را نوشتند تحسینشان کنید.

بااین‌حال، متخصصان سلامت، اخیراً درباره سنگینی کوله‌پشتی‌های بچه‌ها نگران شده‌اند و توصیه کرده‌اند که ... ورزش کنند تا پشتشان قوی شود! این روشی است که مجله پیپل هم به کار برد: در کنار مقاله‌ای که درباره گرفتارشدن خانواده‌ها در انبوه بی‌پایانِ تکالیف منزل بچه‌ها بحث می‌کرد، ستونی کارَ کرده بود با عنوان «روش‌هایی برای کم‌کردن فشار روی پشت نوجوانان» و مثلاً توصیه کرده بود که کوله‌پشتی‌هایی بخرید که روی شانه‌ها پدِ محافظ داشته باشد.

مقاله پیپل به ما گوشزد می‌کند که مطبوعات عامه‌پسند گاه‌گداری - به‌صورت ادواری - مطالبی می‌نویسند درباره اینکه چقدر تکلیف روی سر بچه‌ها ریخته است و این مساله چه تأثیرات متنوع و مهلکی می‌تواند داشته باشد. اما این تحقیقات به‌ندرت به جایی می‌رسد و نتیجه‌ای که می‌گیرند تقریباً هیچ‌وقت خلاف مسیر آب نیست. مجله تایم در سال ۲۰۰۳ مقاله‌ای را با تیتر «مشق شب خانواده‌ام را متلاشی کرد» روی جلد برد. مقاله با داستان‌هایی تأثیرگذار و حتی هشدارآمیز درباره آسیب‌های مشق شب آغاز می‌شد. با این حال، چند صفحه بعد، مقاله با چنین بیانیه محتاطانه‌ای پایان می‌یافت: «هم پدر و مادرها و هم دانش‌آموزان باید مشتاقانه روی مشق‌ها 'کار' کنند ... تا لذتی که از تمرین و مهارت به دست می‌آید را بچشند». مقاله‌ای در وب‌سایت شبکه آموزش خانوادگی نیز به همین شیوه نتیجه‌گیری می‌کند: «بله، مشق شب چیز احمقانه‌ای است، ممکن است بیش از حد ساده باشد، یا بیش از حد دشوار، اما این به معنای آن نیست که نباید آن را جدی گرفت». (آدم تعجب می‌کند که دیگر چه اتفاقی باید بیفتد که چیزی را جدی نگیریم.)

این سوالات را ظاهراً متخصصان سلامت روانی و پزشکان هم خیلی جدی نمی‌گیرند. وقتی بچه‌ای قبول نمی‌کند که تکالیفش را انجام دهد، یا از قواعد مدرسه تبعیت نمی‌کند، وظیفه آنها این است که او را توی خط برگردانند. بسیار به ندرت پیش می‌آید که درباره ارزش مشق شب یا منطقِ پشت قواعد مدرسه تحقیقی انجام شود.

بعضی وقت‌ها اولیا را به مدرسه دعوت می‌کنند تا با معلم‌ها درباره تکالیف منزل گفت‌وگو کنند، و فرض می‌کنند که نگرانی‌هایشان «منطقی» است. همین ماجرا درباره بازخوردگرفتن‌های رسمی هم صادق است. پرکردن فهرستی از پرسش‌نامه‌های پیمایشی که از سوی مسوولان دفتر مرکزی ارسال می‌شود، در همه مناطق آموزشی کلرادو مرسوم است. از پدر و مادرها خواسته می‌شود که موافقت یا مخالفت خود را با چنین گزاره‌هایی اعلام کنند: «فرزندم درک می‌کند که چطور باید تکلیف منزلش را انجام دهد»؛ «معلمان این مدرسه توصیه‌های خوبی به من کرده‌اند که چطور به فرزندم کمک کنم تا تکالیف مدرسه‌اش را انجام دهد»؛ «تکالیف مدرسه طوری مقرر می‌شود که من را در جریان می‌گذارد که چه چیزهایی به فرزندم آموخته می‌شود و او چطور آنها را فرا می‌گیرد»؛ و «میزان تکالیفی که برای فرزندم تعیین می‌شود: الف) خیلی زیاد است ب) متعادل است ج) خیلی کم است».

مهم‌ترین سوالی که این فهرست باید بپرسد، چیزی است که اصلاً در آن نیست. گویا این پرسش‌نامه طوری طراحی شده است که تجسم‌بخش نکته چامسکی باشد. بحثی جنجالی را در طیفِ خیلی کوچکی از نظرات قابل‌قبول به راه بیندازید، تا پیش‌فرض‌های سیستم را بهتر تقویت کنید. بازخوردی که از پدر و مادرها گرفته می‌شود به دقت بررسی می‌گردد، البته فقط از روی این پرسش‌نامه‌ها. همین‌ها مورد استناد قرار می‌گیرد برای انتقاد از مشق شب، یا از سوی پدر و مادرهای معترض: نقطه تمرکز دائماً روی این است که چقدر تکلیف باید مقرر شود. من با این نگرانی‌ها همدلم، اما بیشتر نگران آنم که تا چه اندازه موضوع اصلی این وسط نادیده گرفته می‌شود. فکر می‌کنیم که هر چیز خطرناکی اگر مصرف زیادش ما را از پا درنیاورد، مصرف متعادلش آسیبی به ما نخواهد زد، اما فراموش می‌کنیم که این ماجرا درباره همه‌چیز صادق نیست. گاهی مساله درباره خود کاری است که داریم انجام می‌دهیم، یا حداقل درباره شیوه‌ای که داریم انجامش می‌دهیم و اینکه به چه میزان انجامش می‌دهیم موضوعی فرعی است. هر چه بیشتر به این گزینه‌ها فکر کنیم (خیلی زیاد است، متعادل است، خیلی کم است) احتمال کمتری دارد که گامی به عقب برداریم و سوالاتی بپرسیم که واقعاً مهم‌اند: چه دلیلی وجود دارد که فکر می‌کنیم هر مقدار تکلیفی که برای بچه‌مان تعیین می‌شود، ارزش انجام‌دادن دارد؟ چه شاهدی وجود دارد برای اینکه تکلیف منزل هر روزه، بی‌توجه به شکل آن، برای تبدیل بچه‌ها به اندیشمندانی بهتر ضروری است؟ چرا دانش‌آموزان هیچ بختی برای مشارکت درباره اینکه تکالیف خانه‌شان چه باید باشد ندارند؟ و در نهایت: چه می‌شود اگر اصلاً هیچ مشقی نداشته باشند؟

منبع: ترجمان

انسداد ارتباطی آموزش و بازار کار و موج بیکاری

آمار بالای بیکاری در میان فارغ‌التحصیلان دانشگاهی سبب نگرانی‌هایی شده است و برخی از کارشناسان بر این باورند که این مساله تا حد زیادی به متصلب بودن نظام آموزشی و عدم ارتباط ساختاری این نظام با بازار کار و واقعیت‌های اقتصادی باز می‌گردد.

طبق آخرین آماری که مرکز آمار و اطلاعات راهبردی وزارت کار درباره وضع فعالیت اقتصادی جمعیت فارغ‌التحصیل در دوره‌های آموزش عالی که از سال گذشته منتشر کرده است، بیشترین نرخ بیکاری مربوط به گروه حفاظت محیط زیست با ۳۷،۵ درصد، علوم حیاتی و زیستی با ۲۸،۴ درصد، معماری و ساختمان‌سازی با ۲۶،۲ درصد و علوم طبیعی و فیزیکی با ۲۵،۷ درصد است. همچنین گروه بهداشت با ۸،۷ درصد کمترین نرخ بیکاری را دارد.

براساس برخی آمار منتشر شده در حال حاضر نزدیک به ۵،۶ میلیون دانشجو در حال تحصیل بوده و حدود ۴،۵ میلیون فارغ‌التحصیل بیکار در کشور وجود دارد و سالانه بیش از ۱،۵ میلیون متقاضی کار نیز وارد بازار کار می‌شوند و خسارتی که از محل تحصیل کردگان بیکار به کشور وارد می‌شود، قابل محاسبه نیست.

موضوع بیکاری چالشی است که علاوه بر جوانان، والدین را نگران می‌کند، والدینی که فرزندان شان در آغاز انتخاب رشته تحصیلی در مدرسه هستند. پیامد این بیکاری در اغلب رشته‌های مهندسی و علوم انسانی و تقریبا علوم تجربی، دانش‌آموزان و خانواده‌ها را به این سمت سوق داده است که نسبت به علوم تجربی و رشته‌های پزشکی مشتاق باشند. چنانکه در آمارها نیز گروه بهداشت کمترین آمار بیکاری را دارند.

این اشتیاق به رشته‌های تجربی حتی در آمارها کنکور نیز مشخص است. چنانکه که در سال‌های گذشته متقاضیان رشته ریاضی و انسانی بالاترین آمار شرکت‌کنندگان را داشت اما امسال آمار شرکت‌کنندگان تجربی بالاترین آمار بود که به شرح زیر است: تعداد داوطلبانی که در گروه آزمایشی علوم ریاضی و فنی شرکت کرده‌اند ۱۴۴ هزار و ۴۳۷ نفر؛ در گروه آزمایشی علوم تجربی ۶۴۲ هزار و ۲۲۸ نفر و گروه آزمایشی علوم انسانی ۲۰۴ هزار و ۹۳۶ نفر بوده‌اند.

بخشی از این حجم رشته تجربی متقاضیان رشته پزشکی هستند اما همه آنان به این آرزوی خود نمی‌رسند زیرا ظرفیت رشته‌های پزشکی در کشور نیز نسبت به متقاضیان پزشکی کم است، همچنین جایگاه شغلی پزشکی نیز با محدودیت‌های مواجه است. برای پیش‌گیری از یک حجم بازمانده از ورود به رشته‌های پولساز و تعدیل رشته‌ها در متوسطه دوم، آموزش و پرورش با فرم‌های هدایت تحصیلی مانعی در تلاش برای کنترل این وضعیت است.

با وجود این آمار مشخص است که انتخاب رشته تحصیلی در متوسطه دوم با شغل آینده فرد ارتباط نزدیکی دارد ولی تضادها و تعارض‌های امیال شخصی با محدودیت‌های جامعه برای بسیاری از خانواده‌ها و دانش‌آموزان اضطراب آفرین است.

پژوهشگر ایرنا برای بررسی و تحلیلی از وضعیت کنونی نظام آموزش و پرورش در خصوص رشته‌های تحصیلی و بازار کار با «حسین دهقان» هیات علمی دانشگاه و متخصص جامعه‌شناسی آموزش و پرورش گفت‌وگو کرد.

دهقان با اشاره به هدایت تحصیلی گفت: در انتخاب رشته دو نگاه مطرح است، اینکه ما دانش‌آموز و خانواده را در انتخاب رشته آزاد بگذاریم که هر کسی هر رشته‌ای را می‌خواهد آزادانه انتخاب کند. نگاه دوم این است که آموزش و پرورش به لحاظ سازمانی وظایفی را دارد که یکی از آنها هدایت تحصیلی و شغلی نسل آینده است. در این فرآیند نظام آموزشی با توجه به نیازهای جامعه مسیرهای شغلی آینده دانش‌آموزان را خود تعیین می‌کند. به نظر می‌رسد ترکیب و برآیند این دو نگاه می‌تواند برای جامعه و فرد مناسب باشد.

وی با بیان جنبه‌های فردگرایانه در انتخاب رشته گفت: اگر توجهی به حوزه هدایت تحصیلی شده باشد، معطوف به نگاه فردگرایانه به دانش‌آموز است، یعنی دانش‌آموز را با اینکه او چه علایق و توانایی‌هایی دارد، می‌سنجند. اینکه آیا سنجش این توانایی‌ها درست یا غلط است، بحث جدایی است. مثلا زمانی بر میزان ضریب هوشی تاکید می‌شد که امروز تعریف هوش دچار تغییر و دگرگونی شده و هوش به چندین حوزه تقسیم شده است. درست است که در کشورهای مختلف هوش یکی از ملاک‌ها است اما در حیطه‌های مختلفی آن را در نظر می‌گیرد مثلا کسی که هوش تصویری بالایی دارد در مسیر خودش یا کسانی که هوش زبانی، هوش ریاضی و... در مسیر خودشان هدایت می‌شوند. اینکه در ایران اینگونه مسیر یابی و هدایت‌ها تا چه حد انجام می‌شود یا درست انجام می‌شود یا اینکه در عمل رها شده من نمی‌دانم ولی فرض دوم رها شدگی محتمل‌تر است ولی تاکنون هم اگر برای هدایت تحصیلی فکری شده باشد بیشتر از جنبه فردگرایانه به آن نگاه شده است و نه از زاویه دید ساختارها و نظام‌های اجتماعی و همچنین تعاملات ساختاری بین نهادی.

دهقان درباره کارکردهای کلان نهاد آموزش گفت: موضوع کلان‌تری به نام روابط ساختاری جامعه مطرح است. یعنی اینکه در جامعه نهادهای ساختاری وجود دارند که باید با یکدیگر ارتباط چند جانبه و تعامل داشته باشند. در واقع روابط نهادها در نظام اجتماعی چند سویه است. در این میان، نظام آموزشی دو کارکرد عمده دارد: یکی انتقال دانش، مهارت و فن است. دوم این است که در فرآیند گرانسنگ جامعه‌پذیری، ارزش‌ها، هنجارهای اجتماعی و الگوهای رفتاری فرزندان را اجتماعی کند؛ یعنی نظام شخصیتی آنها را پی‌ریزی کند تا کنشگرانی با هویت‌ها و منش‌های مورد قبول که از عهده زندگی اجتماعی بر بیایند نسل بعد را شکل دهند.

وی در نقد عملکرد آموزش و پرورش گفت: من معتقدم که آموزش و پرورش ایران در مورد کارکرد دوم هیچ کارنامه خوبی ندارد و دقیقا هیچ برنامه مفیدی در این خصوص ندارد. در مورد کارکردهای اول تلاش‌هایی می‌شود که البته با موانع متعددی مواجه است. یک شیفت کارکردی هم رخ داده است که نباید می‌شد و الان عملا در بسیاری از موارد، بخشی از این کارکرد نخست به بخش خصوصی آموزشگاهی با محوریت و پیش‌رانی پدیده مخربی به نام کنکور واگذار شده است و مدارس خودشان را از انتقال مهارت و فن فارغ کردند و این زمینه دچار اختلال کارکردی شده‌اند.

گزارش

«تعادل» بررسی می‌کند

راز ناکامی فرودگاه‌های ایران در جذب مسافر

گروه راه و شهرسازی | زهره علامی |

نیمه‌های آذرماه سال جاری رییس جمهوری طی حکمی، فرودگاه شاهرود را فرودگاه بین‌المللی معرفی کرد و بر همین اساس، فرودگاه شاهرود به جمع ۹ فرودگاه دیگر بین‌المللی کشور پیوست.

در این میان و با افزایش تعداد فرودگاه‌های بین‌المللی کشور، این سوال مطرح می‌شود که آیا فرودگاه‌های بین‌المللی در ایران، در حوزه فعالیتشان موفق بوده‌اند که یک فرودگاه دیگر هم به لیست آنها اضافه شده است؟

براساس معیارهای موجود در صنعت هوانوردی، موفقیت یک فرودگاه بین‌المللی به عنوان یک بنگاه اقتصادی، جذب هرچه بیشتر مسافر و موفقیت در بازاریابی و بازارسازی است، شاخص‌هایی که تاکنون فرودگاه‌های ایران نتوانسته‌اند در آن سهم قابل قبولی ایفا کنند.

در حال حاضر و به دلیل نبود مدیریت مناسب بر فرودگاه‌های کشور، بسیاری از فرودگاه‌ها زیان‌ده هستند و فقط چند فرودگاه از جمله فرودگاه‌های بین‌المللی مهرآباد، مشهد، شیراز و امام خمینی (ره) اقتصادی و سودده محسوب می‌شود و درآمد این فرودگاه‌ها هزینه آنها را پوشش می‌دهد و هزینه‌های سایر فرودگاه‌های زیان ده هم از محل درآمد فرودگاه‌های اقتصادی و منابع شرکت فرودگاه‌های کشور اداره می‌شود.

این درحالی است که در امارات، ترکیه، قطر و ... فرودگاه‌ها به عنوانی بنگاهی اقتصادی، سهم بزرگی در درآمدهای کشورشان بازی می‌کنند. کارشناسان حوزه هوانوردی با توجه به عدم بهره‌گیری از ظرفیت‌ها و پتانسیل‌های موجود در فرودگاه‌های بین‌المللی کشور، نبود برنامه‌ریزی مدون برای افزایش سهم فرودگاه‌های ایران در بازار منطقه برای جذب مسافر را مهم‌ترین علت وضعیت موجود می‌دانند، موضوعی که موجب شده رتبه ایران باوجود پتانسیل بسیار در خاورمیانه سوم و در منطقه چهارم باشد.

این درشرایطی است که در سایر کشورها برای بازاریابی و بازارسازی فرودگاه‌ها، هزینه‌های بسیاری صرف شده و تلاش می‌شود تا نقاط قوت و وجه تمایز فرودگاه با سایر فرودگاه‌ها مشخص و رسانه‌ای شود درحالی که هم‌اکنون وجه تمایز مشخصی در بین فرودگاه‌های بین‌المللی ایران وجود ندارد که برای مسافران شناخته شده باشد.

بنابراین پیشنهاد می‌شود که برای ارتقای جایگاه ایران در حجم پذیرش و اعزام مسافر خارجی، فرودگاه‌های بین‌المللی از فرصت‌ها وظرفیت‌های موجود استفاده کنند. یکی از این فرصت‌ها جذب مسافران شیعه با وجه تمایز ارایه غذای حلال و کروی پروازی با حجاب اسلامی در ایرلاین‌های ایرانی است.

ناگفته نماند که همراهی ایرلاین‌های داخلی با فرودگاه‌های بین‌المللی کشور در این زمینه می‌تواند به بهبود درآمد ایرلاین‌ها و فرودگاه‌های کشور ختم شود.

بی توجهی به برندینگ

داوود ربیعی، کارشناس ارشد حوزه هوانوردی با اشاره به اینکه مفهوم برندینگ در صنعت فرودگاهی کشور، مفهومی تعریف شده و مشخص نیست به تعادل می‌گوید: برندینگ با تبلیغات متفاوت است، برندینگ در هوانوردی علمی است که براساس آن، بازارسازی انجام می‌شود و نقاط قوت و وجه تمایز برند مورد توجه قرار می‌گیرد.

ربیعی می‌افزاید: برای بررسی مفهوم برندینگ در صنعت هوانوردی ایران باید این موضوع مورد بررسی قرار گیرد که تا چه حد برای فرودگاه‌های بین‌المللی کشور بازارسازی انجام شده و نقاط قوت و وجه تمایز این فرودگاه‌ها نسبت به فرودگاه‌های سایر کشورها مشخص شده است.

او ادامه می‌دهد: فرودگاه‌های ایران براساس تفکر سنتی، مکانی برای نشست و برخاست هواپیماست در حالی که فرودگاه در سایر کشورها تنها میزبان مسافران نیست و قطب توریستی؛ گردشگری و بنگاه‌های اقتصادی شهر خود هستند.

به گفته این فعال حوزه هوانوردی، فرودگاه‌های بین‌المللی ایران می‌توانند از نشست و برخاست صرف به جاذبه و قطب شهرهای خود تبدیل شوند و از این راه درآمدزایی کنند سوال این است که چرا نمایشگاه‌های گردشگری کشور هیچگاه در فرودگاه‌ها برگزار نمی‌شوند؟

ربیعی اظهار می‌کند: فرودگاه باید وارد حوزه بازارسازی شود و مسوولان فرودگاهی نباید در انتظار درخواست ایرلاین‌ها برای انجام پرواز باشند مدیران فرودگاه‌های بین‌المللی با توجه به اینکه از تمام پتانسیل‌های استان و شهر خود آگاه هستند باید از این ظرفیت‌های استانی استفاده کنند و وارد بازارسازی شوند و با توجه به موقعیت قرارگیری فرودگاه‌ها، ارتفاع فرودگاه و ... از ایرلاین‌ها دعوت به همکاری کنند.

او بیان می‌کند: مسوولان فرودگاه‌های بین‌المللی باید از ظرفیت‌های استانی برای جذب مسافر و گردشگر استفاده کنند و توسعه پایداری را رقم بزنند.

حمایت استانداری از پروازهای چارتری

این کارشناس ارشد حوزه هوانوردی با انتقاد از عملکرد فرودگاه‌های استانی می‌گوید: درحال حاضر در استان‌ها، استانداری از چارتر کننده حمایت می‌کند و تضمین می‌کند که هزینه بلیت‌های فروش نرفته را پرداخت می‌کند، این اقدام در راستای توسعه پایدار نبوده و موقتی است.

ربیعی اضافه می‌کند: استفاده از منابع مالی استان‌ها برای جذب ایرلاین، درست نیست و این اقدام ثبات ندارد.

او اظهار می‌کند: با توجه به ظرفیت خوب صنعت هوانوردی در درآمدزایی آن است ظرفیتی که از سوی مسوولان فرودگاه‌ها نادیده گرفته شده است این درشرایطی است که می‌توان با بازارسازی و ایجاد وجه تمایز در فرودگاه‌های بین‌المللی و همچنین ایرلاین‌های داخلی، جذب مسافر را افزایش داد.

این کارشناس ارشد حوزه هوانوردی، معتقد است: متاسفانه فقط فعالیت ۴ تا ۵ فرودگاه کشور توجیه اقتصادی دارد، در حالی که فرودگاه‌های دیگر هم توان درآمدزایی دارند اما مسوولان آنها انتظار درخواست ایرلاین‌ها برای انجام پرواز به این فرودگاه‌ها را دارند اما در واقع این مسوولان فرودگاهی هستند که باید به دنبال جذب مسافر و بازاریابی باشند.

برش

رامین کاشف آذر:

- **فرودگاه‌های بین‌المللی ایران در جذب مسافر نسبت به فرودگاه‌های منطقه عقب‌تر هستند، در این زمینه فرودگاه امام خمینی (ره) با بیش از ۸میلیون اعزام و پذیرش در سال و سایر فرودگاه‌های بین‌المللی کشور هم با حدود ۴ میلیون مسافر، در کل بیش از ۱۲میلیون اعزام و پذیرش در سال داریم**
- **جایگاه ایران در فضای رقابتی منطقه (ترکیه، امارات، عربستان، ایران) چهارم و در خاورمیانه (امارات، عربستان، ایران) سوم است، زیرا در منطقه، ترکیه با اعزام و پذیرش ۱۹۳ میلیون مسافر داخلی و خارجی در سال در رتبه اول قرار دارد امارات متحده عربی ۱۲۴میلیون، دوم و عربستان با ۹۱ میلیون مسافر در سال در جایگاه سوم و ایران با ۶۱ میلیون مسافر در سال در رتبه ۴منطقه قرار دارد**

لزوم ایجاد جذابیت در فرودگاه‌ها

ربیعی اظهار می‌کند: فرودگاه بین‌المللی حضرت امام (ره) کاملا هویت دارد اما آیا این هویت را به گردشگر معرفی می‌کنیم و براساس هویت امکانات در اختیار مردم قرار گرفته است؟ زمانی که قصد جذب سرمایه‌گذار داریم باید جذابیت ایجاد کنیم اتفاقی که در فرودگاه امام (ره) رخ نداده است.

او بیان می‌کند: مدیریت استراتژیک در کشور وجود ندارد و در حوزه استراتژی، تفکر و نرم افزار با مشکل مواجه هستیم؛ به عنوان نمونه در فرودگاه امام زیرساخت لازم برای افزایش ظرفیت اعزام و پذیرش مسافر وجود دارد اما چون برنامه‌ای برای بهبود وجود ندارد، شاهد تغییر محسوسی در این فرودگاه نیستیم.

این کارشناس ارشد حوزه هوانوردی، با انتقاد از وجود روابط عمومی‌های ضعیف در صنعت فرودگاهی می‌گوید: سال‌هاست که بخشی با عنوان روابط عمومی در کشور منسوخ شده و بخش بازاریابی و بازارسازی جایگزین آن شده است.

ربیعی اظهار می‌کند: هم‌اکنون باید فرودگاه‌های بین‌المللی کشور در سطح دنیا مطرح شوند، جذابیت آنها برای سرمایه‌گذار و ایرلاین‌ها تشریح شود، نقاط قوت و تمایزها به خوبی مشخص شود اتفاقی که رخ نمی‌دهد.

تفکر دولتی محدودکننده است

این کارشناس ارشد حوزه هوانوردی با اشاره به نوع مدیریت فرودگاه‌های کشور که دولتی است ادامه می‌دهد: اصولا تفکر دولتی، محدودکننده است و موضوع این است تا زمانی که بودجه‌ای وجود داشته باشد که به فرودگاه‌ها تزریق شود و منبع درآمد فرودگاه‌ها از نشست و برخاست هواپیماها، فروش کافه‌ها و رستوران‌ها باشد شاهد تحول نخواهیم بود.

به گفته ربیعی، البته تأمین امنیت و آرامش در فرودگاه‌های کشور، به عهده ارگان‌هایی است که در این بخش‌ها قابل واگذاری نیست اما در بخش برندینگ و بازاریابی می‌توان از بخش خصوصی کمک گرفت.

او اظهار می‌کند: تازمانی که فکرمی کنیم وظیفه مسوولان فرودگاهی ارایه خدمات به مشتری‌های موجود و مدیریت وضعیت موجود باشد، تغییری رخ نمی‌دهد اما بحث این است که برای ارتقای جایگاه فرودگاه‌های ایران در میان فرودگاه‌های سایر کشورها باید تحولاتی در زمینه برنامه‌ریزی و بازاریابی شاهد باشیم.

این کارشناس ارشد حوزه هوانوردی، اضافه می‌کند: باید استراتژی جدیدی برای فرودگاه‌ها نوشته شود به عنوان نمونه فرودگاه‌های شهرستان‌ها می‌توانند موزه هوانوردی در آن شهر باشند و این موضوع می‌تواند به جذب درآمد کمک کند.

او بااشاره به بهره‌گیری از ظرفیت‌های موجود در فرودگاه‌های کشور می‌گوید: در برندینگ باید ظرفیت‌ها و پتانسیل‌ها را شناسایی و از فرصت‌ها به خوبی استفاده کرد ضمن اینکه تهدیدها را هم باید به فرصت تبدیل کرد.

تجربه سایر کشورها در برندسازی

ربیعی با اشاره به اینکه در سایر کشورها یک فرودگاه و یک ایرلاین اصلی وجود دارد، می‌افزاید: به عنوان نمونه می‌توان به فرودگاه استانبول و ترکیش ایر اشاره کرد و فرودگاه بدون ایرلاین بی‌معنی است.

او ادامه می‌دهد: ترکیه برای افتتاح فرودگاه استانبول هزینه بسیاری را متحمل شد و تعداد زیادی از مسوولان ارشد سایر کشورها به این مراسم دعوت شدند در سایر کشورها برای مطرح شدن فرودگاه‌ها هزینه می‌شود.

این کارشناس ارشد حوزه هوانوردی با تاکید بر برندسازی در میان ایرلاین‌ها می‌گوید: پروازهای ایمن و آرام که وظیفه یک ایرلاین است درحالی که این دو شاخص وجه تمایز نیست اما ترکیش در دوره‌ای برای ایجاد وجه تمایز با سایر ایرلاین‌ها، خود را به رستورانی بزرگ تبدیل کرده است و سرآشپزهای معروف استخدام می‌کند و بر لذت بردن از طعم غذاهای متفاوت در کترینگ این ایرلاین تبلیغ می‌کند.

ربیعی می‌گوید: ترکیش ایر، برای تبلیغ خود از انجام پروازی آرام صحبت نکرد چون این وظیفه ایرلاین است و در تبلیغ نقاط تمایز باید ذکر شود.

او به تجربه موفق ایرلاین اصلی امارات اشاره می‌کند و می‌گوید: این ایرلاین بر لوکس بودن تمرکز کرده و وجه تمایز خود را بر این شاخص متکی می‌کند.

این کارشناس ارشد اضافه می‌کند: ایرلاین‌های ایران می‌تواند از بازار شیعه استفاده کرده و تعداد بسیاری از مسافران هوایی تمایل دارند که از غذای حلال استفاده کنند یا کروی پروازی آنها حجاب اسلامی را رعایت کند بنابراین ایرلاین‌های ایرانی می‌توانند از این فرصت استفاده کنند چون تمام این شاخص‌ها را دارند.

ربیعی ادامه می‌دهد: مهم‌ترین آسیب در صنعت هوانوردی ایران این است که به دنبال رقابت با فرودگاه‌ها و ایرلاین‌های کشورهای منطقه است درحالی که بازارسازی و رقابت با یکدیگر در تناقضند، درواقع نباید به دنبال رقابت با قطر، امارات، ترکیه و ... باشیم بلکه باید بازار خود را بسازیم و از آن درآمدزایی کنیم.

او می‌افزاید: باید تفکر رقابت‌برداریم و بازارسازی کنیم و خود را در آن بازار ثابت کنیم.

شرط کسب رتبه دوم منطقه

رامین کاشف آذر، کارشناس ارشد اقتصاد هوانوردی می‌گوید: ایران اگر بخواهد رتبه دوم منطقه را داشته باشد باید حجم اعزام و پذیرش مسافر داخلی و خارجی خود را بیش از ۲ برابر افزایش دهد و اگر به دنبال رتبه دوم خاورمیانه باشد، باید حجم اعزام و پذیرش خود را به بیش از ۹۱ میلیون افزایش دهد.

کاشف آذر بیان می‌کند: برای ارتقای حجم پذیرش مسافر داخلی و خارجی باید برنامه‌ریزی ۱۰ تا ۱۵ ساله تدوین شود. ضمن اینکه در این میان، کشورهای منطقه هم به رشد و پیشرفت خود ادامه می‌دهند، بنابراین ایران باید تلاش روزافزونی داشته باشد.

او اضافه می‌کند: برای ارتقای سهم ایران در اعزام و پذیرش مسافران و به ویژه مسافران خارجی در فرودگاه‌های بین‌المللی باید تحولی در توسعه زیرساخت‌های فرودگاه‌ها و شبکه پروازی داشته باشیم.

این فعال حوزه هوانوردی با اشاره به اینکه فرودگاه‌های بین‌المللی کشور، با توجه به ظرفیت خود زیرساخت‌های لازم را دارند، می‌گوید: مشکل اصلی فرودگاه‌های بین‌المللی در جذب مسافر است و باید براساس هدفگذاری‌های تعیین شده در سند چشم‌انداز، شاخص‌های جذب مشتری در این زمینه مشخص شود.

کاشف آذر می‌افزاید: البته اینکه زیرساخت‌های لازم برای انجام پرواز در فرودگاه‌های بین‌المللی کشور با توجه به ظرفیت تعریف شده آنها وجود دارد به این معنا نیست که نیازی به افزایش ظرفیت‌ها نیست و برای کسب جایگاه بهتر در پذیرش مسافر باید ظرفیت‌ها افزایش یابد.

او اضافه می‌کند: اگر بخواهیم حرفی برای گفتن در بین فرودگاه‌های منطقه و خاورمیانه داشته باشیم در کنار تلاش برای جذب مسافر باید زیرساخت‌های فرودگاهی و ظرفیت‌های پذیرش را هم افزایش دهیم.

این کارشناس ارشد اقتصاد هوانوردی با اشاره به اینکه نیازمند حضور و مشارکت سرمایه‌گذار خارجی برای بهبود شرایط فرودگاه‌ها هستیم، می‌گوید: نخستین دلیل برای جذب سرمایه است، علت دوم این است که با همکاری این سرمایه‌گذار خارجی می‌توانیم سهم خود را از بازار افزایش دهیم زیرا این سرمایه‌گذار برای سوددهی منابع مالی خود حتما به دنبال جذب مسافر و بازارسازی می‌رود.

کاشف آذر معتقد است: سومین علت این است که در مدیریت فرودگاه‌های کشور ضعف دانش داریم و با مشارکت خارجی‌ها می‌توانیم این ضعف را ازمیان برداریم، در واقع با یک برنامه‌ریزی ۱۰ تا ۱۵ ساله می‌توانیم شاهد حضور خارجی‌ها در ایران، افزایش سهم ایران در جذب مسافر و ارتقای دانش مدیریتی در فرودگاه‌های کشور باشیم.

او ادامه می‌دهد: با وجود تحریم‌ها هم می‌توان سرمایه‌گذار خارجی جذب کرد و در این زمینه هم موفق بود، تحریم می‌تواند در این زمینه موثر باشد اما اینگونه نیست که تمام مشکلات صنعت هوانوردی کشور در تحریم‌ها خلاصه شود و بسیاری از تجربیات ناموفق در زمینه سرمایه‌گذاری کشور ربطی به تحریم نداشته است.

شاخص‌های جهانی ارزیابی فرودگاه‌ها

اما فارغ از اینکه مشکل اصلی فرودگاه‌های بین‌المللی کشور، زیرساخت‌های فرودگاهی است یا نبود برنامه مدون برای بازاریابی و بازارسازی، نگاهی به استانداردها و شاخص‌های جهانی برای ارزیابی فرودگاه‌های بین‌المللی می‌تواند راهگشای مسوولان فرودگاهی کشور باشد.

درهمین رابطه، نگاهی به آمار منتشر شده از سوی وب‌سایت معتبر Skytrax می‌کنیم که همه‌ساله به بررسی عملکرد و سنجش کیفیت فرودگاه‌ها و خطوط هوایی می‌پردازد. براساس فهرستی که این وب سایت از برترین فرودگاه‌های جهان در سال ۲۰۱۸ منتشر کرده است، «فرودگاه چانگی سنگاپور»، «فرودگاه بین‌المللی اینچئون» و «فرودگاه بین‌المللی توکیو» در صدر این فهرست قرار گرفته‌اند.

وب‌سایت Skytrax، عموما کیفیت فرودگاه‌ها را با بررسی ۸ شاخص محک می‌زند و در نظرسنجی‌های خود میزان رضایت مسافران را هنگام مراجعه به یک فرودگاه در خصوص این موارد مورد پرسش قرار می‌دهد؛ «زمان انتظار در صف‌ها»، «نظافت فرودگاه»، «صندلی‌ها و راحتی انتظار در ترمینال فرودگاه»، «تعداد و کیفیت علائم راهنما»، «کیفیت رستوران‌ها»، «تنوع فروشگاه‌ها و محصولات آنها»، «سرعت و دسترسی به اینترنت» و «برخورد کارکنان». درواقع آنچه به عنوان معیاری بدیهی برای این انتخاب‌ها لحاظ می‌شود، برخورداری از زیرساخت‌های قدرتمند و تجهیزات به‌روز است و رقابت اصلی میان فرودگاه‌های برتر جهان برای کسب رتبه بهتر، ارایه خدمات رفاهی جذاب‌تر به مسافران، معماری هوشمندانه و سرعت هرچه بیشتر در فرآیند پذیرش است.

ناگفته نماند که این فهرست ۱۰۰ تایی در حالی منتشر شده است که نام هیچ‌یک از فرودگاه‌های بین‌المللی ایران در آن به چشم نمی‌خورد.

نگاهی به وضعیت فرودگاه‌های بین‌المللی کشور نشان می‌دهد که اصلی‌ترین ضعف‌های زیرساختی و چالش‌های گریبان‌گیر این فرودگاه‌ها عبارتند از «شکل‌گیری صف‌های طولانی»، «فرآیند کند پذیرش مسافران»، «سرویس‌های بهداشتی محدود»، «دسترسی دشوار از مرکز شهر به فرودگاه»، «وضعیت نامناسب پارکینگ‌ها» و «عدم نمایش نشانه‌های فرهنگی و هویتی کشور در فرودگاه‌ها».

برش

داوود ربیعی:

- **فرودگاه‌های ایران براساس تفکر سنتی مکانی برای نشست و برخاست هواپیماست در حالی که فرودگاه در سایر کشورها تنها میزبان مسافران نیست و قطب توریستی؛ گردشگری و بنگاه‌های اقتصادی شهر خود هستند**
- **هم‌اکنون باید فرودگاه‌های بین‌المللی کشور در سطح دنیا مطرح شوند، جذابیت آنها برای سرمایه‌گذار و ایرلاین‌ها تشریح شود، نقاط قوت و تمایزها به خوبی مشخص شود اتفاقی که رخ نمی‌دهد**
- **مهم‌ترین آسیب در صنعت هوانوردی ایران این است که به دنبال رقابت با فرودگاه‌ها و ایرلاین‌های کشورهای منطقه است درحالی که بازارسازی و رقابت با یکدیگر در تناقضند، درواقع نباید به دنبال رقابت با قطر، امارات، ترکیه و ... باشیم بلکه باید بازار خود را بسازیم و از آن درآمدزایی کنیم**

مسافر نسبت به فرودگاه‌های منطقه عقب‌تر هستند، در این زمینه فرودگاه امام خمینی (ره) با بیش از ۸ میلیون اعزام و پذیرش در سال و سایر فرودگاه‌های بین‌المللی کشور هم با حدود ۴ میلیون مسافر، در کل بیش از ۱۲ میلیون اعزام و پذیرش در سال داریم.

کاشف آذر اظهار می‌کند: آمار پذیرش بیش از ۱۲ میلیون مسافر در سال از سوی فرودگاه‌های بین‌المللی ایران در حالی است که تمام فرودگاه‌های امارات متحده عربی که بین‌المللی هستند، ۱۲۴میلیون مسافر پذیرش و اعزام دارند، فرودگاه آتاتورک استانبول ۶۴ میلیون و فرودگاه دوبی ۸۸میلیون که این آمار نشان می‌دهد ایران نسبت به کشورهای منطقه فاصله بسیاری دارد.

او تصریح می‌کند: جایگاه ایران در فضای رقابتی منطقه (ترکیه، امارات، عربستان، ایران) چهارم و در خاورمیانه (امارات، عربستان، ایران) سوم است، زیرا در منطقه، ترکیه با اعزام و پذیرش ۱۹۳ میلیون مسافر داخلی و خارجی در سال در رتبه اول قرار دارد، امارات متحده عربی ۱۲۴ میلیون دوم، عربستان ۹۱ میلیون مسافر در سال در جایگاه سوم و ایران با ۶۱ میلیون مسافر در سال در رتبه ۴ منطقه قرار دارد.

جذب سرمایه‌گذار خارجی

این کارشناس ارشد اقتصاد هوانوردی درباره ارتقای جایگاه ایران در بخش اعزام و پذیرش فرودگاهی معتقد است که مشکل اصلی فرودگاه‌های بین‌المللی کشور در جذب مشتری و بازاریابی است و زیرساخت‌های فرودگاه‌های بین‌المللی ایران، استانداردهای لازم برای جذب مسافران خارجی را دارند اگرچه برای کسب جایگاه بهتر در منطقه نیازمند ارتقای زیرساخت‌های فرودگاهی و افزایش ظرفیت‌ها باشیم، کاشف آذر درباره تفاوت استانداردهای فرودگاه‌های بین‌المللی ایران با فرودگاه‌های سایر کشورها به «تعادل» می‌گوید: فرودگاه‌های بین‌المللی ایران از لحاظ استانداردهای پرواز، اختلافی با فرودگاه کشورهای دیگر ندارد اما مهم‌ترین مساله در کسب سهم بازار پروازهای خارجی منطقه است.

او می‌افزاید: بازیگران اصلی صنعت هوانوردی دنیا برای اینکه جایگاه خود را در آینده حفظ و حتی ارتقا دهند باید در جذب پروازهای خارجی سایر کشورها موفق عمل کنند.

کاشف آذر ادامه می‌دهد: پیش بینی می‌شود، بازار پروازهای داخلی در ۲۰ سال آینده به بلوغ می‌رسد و برهمین اساس سهم پروازهای بین‌المللی بیشتر از داخلی است و بازیگرانی که سهم خود را در جذب پروازهای خارجی افزایش می‌دهند، برندگان بازی هستند. به گفته این کارشناس ارشد اقتصاد هوانوردی، فرودگاه‌های بین‌المللی ایران در جذب

۱۰ فرودگاه بین‌المللی کشور

براساس آمار منتشر شده از سوی شرکت فرودگاه‌ها و ناوبری هوایی کشور از میان فرودگاه‌های تحت مالکیت این شرکت، ۱۰ فرودگاه بامجوز بین‌المللی، ۲۵ فرودگاه دارای مرز هوایی و ۲۰ فرودگاه داخلی فعالیت می‌کنند. فروگاه‌های بین‌المللی مهرآباد، امام خمینی (ره)، اصفهان، هاشمی نژاد، بندرعباس، تبریز، زاهدان، شیراز و یزد تا پیش از این ۹ فرودگاه بین‌المللی کشور بودند که آذر ماه و با حکم رییس جمهوری، فرودگاه شاهرود هم به جمع فرودگاه بین‌المللی کشور اضافه شد. با توجه به نقش پررنگی که فرودگاه‌های بین‌المللی در جذب مسافر خارجی، بهبود جایگاه ایران در صنعت توریسم و به تبع آن افزایش درآمدهای ملی بازی می‌کنند، روزنامه تعادل نگاهی به ۱۰ فرودگاه بین‌المللی کشور داشته است.

فرودگاه مهرآباد

فرودگاه بین‌المللی مهرآباد، قدیمی‌ترین فرودگاه کشور در سال ۱۳۱۷ و پس از تاسیس باشگاه خلبانی با ۲۰ فروند هواپیما تاسیس شد، این فرودگاه با حدود ۵۵۸ هکتار مساحت و بیش از ۳۹ هزار پا (هر پا ۳۰،۴۸ سانتی‌متر) ارتفاع از سطح دریا در سال ۱۳۲۸ مورد بهره‌برداری قرار گرفت و از سال ۱۳۲۸ پروازهای خارجی خود را آغاز کرد. در سال ۱۳۳۵ اولین ترمینال آن به عنوان ترمینال یک این فرودگاه راه‌اندازی شد و امروز ۶ ترمینال دارد، این فرودگاه که در غرب تهران واقع شده است قطب بزرگ خدمات هوانوردی و فرودگاه کشور محسوب می‌شود. فرودگاه بین‌المللی مهرآباد تا اوایل سال ۱۳۸۶ مسوولیت خدمات رسانی پروازهای داخلی و خارجی را برعهده داشت اما از اواسط سال ۱۳۸۷ کلیه پروازهای خارجی آن به فرودگاه تازه تاسیس امام خمینی (ره) منتقل شد.

فرودگاه شیراز

در سال ۱۳۳۰ ساخت فرودگاه بین‌المللی شیراز در مکان فعلی معروف به جعفرآباد توسط سازمان هواپیمایی کشوری آغاز شد و طرح احداث فرودگاه حدود ۱۲ سال به طول انجامید. این فرودگاه که در فاصله ۹ کیلومتری شهر شیراز واقع شده، مساحتی برابر با ۸۱۱ هکتار دارد و ارتفاع آن از سطح دریا هزار و ۵۰۰ متر است.

فرودگاه کیش

فرودگاه بین‌المللی کیش که توسط سازمان منطقه آزاد کیش ساخته شده است، روزانه پروازهای داخلی و خارجی بسیاری به مقصدهای داخلی آبادان، اهواز، تهران، مشهد، اصفهان، شیراز، بندرعباس، کرمان، عسلویه، لاوان، سیری و همچنین به مقصدهای خارجی دوبی، شارجه، ابوظبی و بحرین انجام می‌شود.

فرودگاه زاهدان

فرودگاه زاهدان که از سال ۱۳۴۸ مورد بهره‌برداری قرار گرفته، از سال ۱۳۷۴ پروازهای خارجی خود را آغاز کرده است. این فرودگاه به مقصد شهرهای تهران، مشهد، کرمان، اصفهان، سراوان، بندرعباس، چابهار، جده و دوبی پرواز دارد. فرودگاه زاهدان به مساحت ۹۰۰ هکتار در فاصله دو کیلومتری از شهر قرار گرفته است.

فرودگاه بندرعباس

کار ساخت فرودگاه بین‌المللی بندرعباس از سال ۴۶ آغاز شد و در سال ۱۳۴۹ ساخت باند این فرودگاه به اتمام رسید و ساختمان ترمینال آن در شرایط نیمه تمام مورد بهره‌برداری قرار گرفت که یک سال بعد با تکمیل ساختمان ترمینال و نصب کامل دستگاه‌های کمک ناوبری این فرودگاه بین‌المللی بطور وسیعی افتتاح شد. این فرودگاه به مساحت ۴۸۷ هکتار در فاصله ۸ کیلومتری از شهر و ۲۲ هزار پا از سطح دریا واقع شده است.

فرودگاه تبریز

از سال ۱۳۷۰ با تصویب هیات دولت، فرودگاه تبریز، فرودگاه بین‌المللی شد، این فرودگاه بین‌المللی که در ۱۲ کیلومتری شهرستان تبریز واقع شده، به صورت ۲۴ ساعته عملیاتی است و به جهت واقع شدن در مرز و کریدور هوایی ایران به اروپا و آسیای میانه از اهمیت بالایی برخوردار است.

فرودگاه اصفهان

فرودگاه بین‌المللی اصفهان در شمال شرقی این شهر و به مساحت حدود هزار هکتار در سال ۶۱ تاسیس و رسما به صورت عملیاتی وارد ناوگان هوایی کشور شد. فرودگاه بین‌المللی شهید بهشتی اصفهان با دو باند پروازی، یک ترمینال داخلی و یک ترمینال خارجی جایگاه پذیرش انواع هواپیماهای مسافربری را دارد.

فرودگاه امام خمینی (ره)

فرودگاه امام خمینی (ره) به مساحت ۱۴ هکتار در ۳۵ کیلومتری جنوب غربی تهران (بین آزادراه تهران -قم و تهران -ساوه) واقع شده است. از آنجا که پایانه مسافری مهم‌ترین بنای فرودگاه است و به عنوان دروازه ورودی کشور محسوب می‌شود و برای آنکه تمام خصوصیات یک پایانه مسافری امروزی را برای ارایه خدمات به مسافر و خطوط هوایی داشته باشد، از طراح مشهور فرانسوی (آقای پل اندرو که یکی از بزرگ‌ترین طراحان فرودگاه در دنیا محسوب می‌شود) استفاده شده است.

فرودگاه مشهد

فرودگاه بین‌المللی مشهد در زمینی به مساحت ۵۴۰ هکتار در قسمت جنوب شرقی شهر مشهد و در سال ۱۳۳۶ احداث شده است که ترمینال اصلی فرودگاه در سال ۱۳۵۶ برای پروازهای داخلی و خارجی مورد بهره‌برداری قرار گرفت.

فرودگاه شاهرود

فرودگاه شاهرود بزرگ‌ترین فرودگاه در استان سمنان است که براساس آمار در سال ۲۰۱۶ میلادی ۱۸۶ نشست و برخاست هواپیما در این فرودگاه انجام شده است، این فرودگاه که در ارتفاع ۱۲۷۹ متری از سطح دریا قرار دارد و به تازگی به جمع فرودگاه‌های بین‌المللی کشور اضافه شده است و پیش از این تنها اقدام به اعزام و پذیرش مسافر داخلی می‌کرد.

اخبار

«تسلا» واحد ذخیره انرژی می‌سازد

انگجت | تسلا قصد دارد واحدهای ذخیره انرژی برای پروژه‌های کلان بسازد. این واحدها به اندازه یک محفظه هستند و می‌توانند ۲۶۷۳ کیلووات ساعت برق را ذخیره کنند. الون ماسک، مدیر ارشد اجرایی تسلا در مصاحبه خود به طرح یک مخزن ذخیره برق ثابت اشاره کرد و برخی شواهد نشان می‌دهند این شرکت محصول تازه خود را Megapack نامیده است. اکنون تصویری از پیشنهاد تسلا برای پروژ ذخیره انرژی شرکت PG&E در منطقه «Moss Landing» مشاهده شده که تصویر بهتری از طرح ذخیره‌سازی تسلا ارایه می‌کند. طبق اسناد موجود تسلا قصد دارد از مخزن ذخیره انرژی جدید خود برای پروژه‌های کلان استفاده کند. این طرح معقول به نظر می‌رسد زیرا هر سیستم باتری «مگاپک» ظرفیتی حدود ۲۶۷۳ کیلووات ساعت دارد. این مقدار بسیار بیشتر از واحد ذخیره انرژی Powerpack با ظرفیت ۲۱۰ کیلووات ساعت است. تصاویر موجود در اسناد نشان می‌دهند هر واحد «مگاپک» به اندازه یک کانتینر است. تسلا قصد دارد دو واحد «مگاپک» را کنار هم به کار گیرد. همچنین این شرکت تصمیم دارد ۴۴۹ «مگاپک» را با ظرفیت ۱۲۰۰ مگاوات ساعت در سایت PG&E در کالیفرنیا استفاده کند. این شرکت انرژی قصد دارد تا ۲۰۲۰ میلادی انرژی مصرفی سایت را تغییر دهد.

زاکربرگ ۱۶ میلیارد دلار فقیرتر شد

یاهونیوز | رسوایی‌های اخیر فیس بوک و نقض حریم شخصی کاربران توسط این شرکت باعث شده تا مارک زاکربرگ مدیرعامل فیس بوک در سال جاری میلادی ۱۶ میلیارد دلار فقیرتر شود. بررسی‌های بلومبرگ نشان می‌دهد که ثروت خالص زاکربرگ هم‌اکنون ۵۷ میلیارد دلار است که وی را به ششمین شخص ثروتمند جهان مبدل کرده است. اما زاکربرگ در ابتدای سال جاری میلادی ۷۳ میلیارد دلار ثروت داشت. ثروت زاکربرگ در اواسط ماه جولای به ۸۲ میلیارد دلار افزایش یافته بود. در آن زمان وی وارن بافت را پیش سر گذاشته و به سومین فرد ثروتمند جهان مبدل شده است. از جمله رسوایی‌های فیس بوک که به شهرت و اعتبار آن ضربه زده و باعث کاهش ثروت زاکربرگ شده می‌توان به نشت اطلاعات خصوصی کاربران به شرکت‌های ثالث، هک‌های متعدد، نقص‌های فنی منجر به افشای داده‌های شخصی افراد و غیره اشاره کرد.

استفاده از هوش مصنوعی در آشپزخانه‌های هوشمند

از این پس کاربران می‌توانند با دستورالعمل‌های پخت هوشمندانه و اتصال محصولات خود به اینترنت آشپزخانه‌های هوشمند را تجربه کنند. در این خصوص الجی همکاری خود را با شرکت Drop، توسعه‌دهنده پلت فرم Drop KitchenOS شروع کرده است. هدف این همکاری هم‌افزایی بهتر لوازم آشپزخانه، مانند اجاق گاز و متصل کردن آن به خانه هوشمند است که باعث می‌شود آشپزخانه‌های هوشمند بیشتر از گذشته برای کاربران جذابیت پیدا کند. این قرارداد با Drop به لیست روبه رشد شرکای آشپزخانه هوشمند از جمله Innit و SideChef افزوده می‌شود. با ادامه این همکاری الجی به مشتریان خود پیشنهادها و دستورپخت‌های هوشمندانه خواهد داد تا انتخاب‌های متنوع‌تری برای آماده کردن غذا داشته باشند. مجموعه آشپزخانه هوشمند شامل اجاق گازهای آشپزخانه، یخچال و فریزر و ماشین‌های ظرفشویی برای کمک به آسان کردن روند آماده‌سازی غذا و همچنین تمیز کردن حجم زیاد ظروف غذایی طراحی شده‌اند. برای آسان‌تر کردن و متنوع کردن روش‌های دسترسی به دستورپخت‌ها الجی اسپیکر هوشمند XBOOMAIThinQWK9 که مجهز به صفحه نمایش لمسی است را به مجموعه آشپزخانه هوشمند خود اضافه کرده است. این اسپیکر قدرتمند که از هوش مصنوعی و دستیار گوگل بهره می‌برد به آشپزخانه کمک می‌کند تا بدون لمس چیزی و فقط با صدا آن را کنترل کند. نمایشگر ۸ اینچی لمسی با عرضه بیش از هزار دستورپخت شرکت Innit دیگر دلیلی برای بیرون غذا خوردن باقی نمی‌گذارد.

اولین سری رجیستری گوشی‌های مسافری اعلام شد

تشکیل کارگروه فنی برای گوشی‌های جامانده از رجیستری

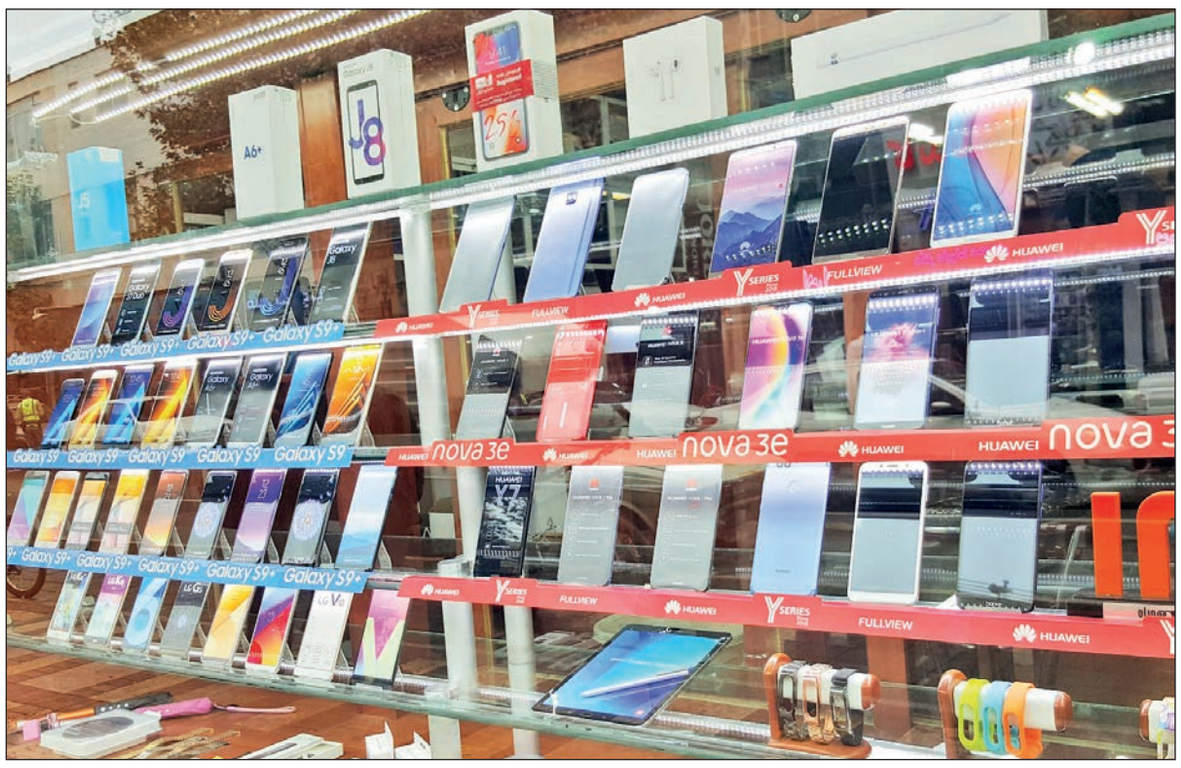

گروه دانش و فن | **مرجان محمدی** |

روز گذشته سامانه همتا پس از یک توقف ۶ روزه اولین سری رجیستری گوشی‌های مسافری را که به تایید گمرک رسید را منتشر کرد. در اطلاعیه این سامانه آمده است گوشی‌های مسافری که یکشنبه ۲۵ آذرماه و پس از توقف ثبت گوشی در سامانه هوشمند مدیریت تجهیزات ارتباطی، برای همتا ارسال شده بود، بررسی شد. این در حال است که مطابق تصمیم اخیر کمیته راهبری طرح رجیستری، از تاریخ ۱۹ آذر ۹۷ درخواست ثبت گوشی‌های مسافری در سامانه همتا متوقف شده بود.

بر اساس این گزارش، بنا به درخواست گمرک باید هر سه روز یک بار اطلاعات دستگاه‌های واجد شرایط ثبت مسافری در فواصل زمانی مشخص توسط گمرک در قالب یک فایل برای سامانه همتا ارسال شود، در نتیجه مرکز اطلاع‌رسانی سامانه هوشمند مدیریت تجهیزات ارتباطی (همتا) در اطلاعیه جدیدی نتایج فایل حاوی اطلاعات گوشی‌های مسافری که در روز یکشنبه ۲۵ آذر ۹۷ برای این سامانه ارسال شده بود را اعلام کرد.

پس از بررسی اطلاعات ارسالی، تمامی دستگاه‌هایی که اطلاعات آن از سوی گمرک صحیح و کامل ارسال شده بود، رجیستر شده و کد فعالسازی نیز به شماره تلفن همراه متقاضیان پیامک شد. این کد فعالسازی در کارتابل متقاضیان در سامانه همتا به آدرس hamta.ntsw.ir نیز قابل مشاهده است.

سایر موارد فایل ارسالی از سوی گمرک که فاقد اطلاعات صحیح یا کافی بودند، از سوی همتا تایید نشده و به همراه دلایل عدم تایید در اسرع وقت به گمرک عودت داده خواهند شد. همتا تاکید کرد: متقاضیانی که درخواست آنها تایید نشده است، می‌توانند جهت پیگیری وضعیت درخواست خود به گمرک مراجعه کنند.

این در حالی است که پس از رجیستری در کشور برای گوشی‌های تلفن همراه و تبلت روز گذشته وزیر ارتباطات و فناوری اطلاعات از تعیین تکلیف شدن گوشی‌هایی خبر داد که قبل از رجیستری خریداری شده‌اند ولی در شبکه فعال نشده‌اند و با فعال شدن رجیستری دیگر در شبکه قابلیت فعال شدن را ندارند.

در این خصوص جهرمی در جمع خبرنگاران گفت: کارگروهی برای بررسی فنی در این خصوص از سوی سازمان تنظیم مقررات و ارتباطات رادیویی تشکیل شده است تا گوشی‌هایی که به دلیل خاموش بودن، امکان رجیستری در شبکه را نداشته‌اند بررسی شود و راهکاری برای این گوشی‌ها اندیشیده شود.

وی با اشاره به اینکه گوشی‌های جامانده از رجیستری فعلا در شبکه قابلیت فعال شدن ندارند، گفت: با اجرایی شدن رجیستری یک دوره سه ماهه به کاربران داده شد تا گوشی‌های تلفن همراه خود را روشن کنند تا در شبکه فعال شود، حال اینکه برخی کاربران در این بازه زمانی مشخص اقدام به روشن کردن گوشی خود نکرده‌اند و در حال حاضر گوشی آنها به دلیل شامل شدن به شرایط رجیستری در شبکه فعال نمی‌شود.

آذری جهرمی تصریح کرد: در شرایط فعلی و نوسان ارز و بالا رفتن قیمت‌ها برخی کاربران به گوشی‌های گذشته خود رجوع کرده‌اند که خاموش و بی‌استفاده بوده، و وقتی گوشی را روشن کرده‌اند متوجه شده‌اند که در شبکه غیر فعال است، چرا که این گوشی‌ها رجیستری نشده است، از این رو با تشکیل کارگروه فنی از سوی سازمان تنظیم مقررات به دنبال راه‌حلی برای این دسته از کاربران هستیم تا بتوانند از گوشی‌های همراه خود استفاده کنند. وی افزود: در همین خصوص از اپراتورهای تلفن همراه نیز کمک خواسته‌ایم تا با همکاری با این کارگروه بتوانند بر مبنای پردازش‌های ممکن، موارد مورد نظر از گوشی‌های قدیمی جامانده در طرح رجیستری را آنالیز کنند تا مشخص شود که این گوشی‌ها قابلیت فعالسازی دارند یا خیر.

وی با اشاره به اینکه سیستم ثبت و رجیستری از تطابق شماره تلفن همراه کاربر و شماره شناسه IMEI گوشی وی، عملیاتی می‌شود، توضیح داد: اگر بخواهیم این فرآیند را به صورت کامل باز بگذاریم، عده‌ای سودجو که به دنبال قاچاق کالا هستند، از این امکان استفاده کرده و گوشی‌های قدیم را با IMEI جدید وارد شبکه می‌کنند. این کدهای جعلی باعث بروز باگ در داخل سیستم می‌شود.

وزیر ارتباطات افزود: اما با این حال برای افرادی که با وجود مهلت داده شده، به هر دلیلی گوشی خود را فعال نکردند و هم‌اکنون با مشکل مواجه شده‌اند نیز باید فکری کرد. به همین دلیل کارگروه فنی رگولاتوری در حال بررسی بر نحوه تعیین تکلیف این گوشی‌ها است.

گفتنی است وزیر ارتباطات درباره توقف ثبت رجیستری گوشی‌های مسافری در سامانه همتا نیز گفت: گوشی‌هایی که تحت عنوان مسافر اما خارج از روال مورد تایید وزارت صمت، وارد کشور می‌شوند، بار مسافر محسوب نمی‌شوند و برای آنها قانون بار مسافر پیاده‌سازی نخواهد شد. جهرمی با بیان اینکه برخی انتقادات به این است که کانال‌های اصلی واردات گوشی کار نمی‌کنند و این موضوع باعث ایجاد اخلال در بازار شده است، افزود: تاکید ما بر این است که همه باید مسوولیت واقعی خود را انجام دهند و به جای شیوه‌های جایگزین، اگر مشکلی وجود دارد باید حل شود.

۹۵ درصد سازمان‌ها آماده تحول دیجیتال نیستند

وزیر ارتباطات در ادامه با اشاره به اینکه به مدت ۱۲ سال جلوی توسعه نسل سوم و چهارم موبایل در کشور گرفته شد، افزود: اما با آزاد شدن این فناوری، شاهد نرخ سریع تغییرات بودیم و اگر برای دیگر موارد این چنینی نیز زمینه‌سازی نکنیم نمی‌توانیم اقتصاد پویا و سهم مناسبی از بازار صنعت ICT در جهان داشته باشیم.

وی گفت: برای مثال نسل پنجم ارتباطات یکی از مباحث داغ این روزها است و این فناوری می‌تواند زمینه‌ساز فعالیت ماشین‌های هوشمند متعدد شود، چرا که یکی از کاربردهای آن، کاهش تاخیر در شبکه از ۲۰ به یک میلی ثانیه است. اما سوال اینجاست که آیا برای استفاده از ابزارهای هوشمند توانایی وجود دارد یا برای هوشمند کردن شهر، المان‌های شهر هوشمند را داریم یا خیر؟

آذری جهرمی با بیان اینکه زمان بسیار کوتاهی برای مواجهه با انقلاب صنعتی چهارم داریم و باید در این فرصت کوتاه از حداکثر توانمندی داخلی و هم‌افزایی در کشور استفاده کنیم، خاطرنشان کرد: آماده شدن برای انقلاب صنعتی چهارم فراتر از حوزه ICT است.

وزیر ارتباطات با تاکید بر اینکه تحول دیجیتال و انقلاب صنعتی چهارم یک انقلاب بزرگ است، گفت: در این باره پژوهشگاه ارتباطات و فناوری اطلاعات از سال گذشته دوره‌هایی را آغاز کرده تا تحولات دیجیتال را به زبان ساده و قابل فهم برای مجموعه‌ها تبدیل کرده و برای سازمان‌ها گزارش‌های اختصاصی درباره تحول دیجیتال تولید کردند. اما نتایج این گزارش‌ها به‌شدت نگران کننده بوده است. زیرا طبق گزارشی که از رییس پژوهشگاه دریافت کردم ۹۵ درصد سازمان‌ها به هیچ‌وجه آمادگی ورود به این عرصه را ندارند.

وزیر ارتباطات گفت: در اتحادیه جهانی مخابرات چالش‌هایی وجود دارد و یکی از این چالش‌ها این است که برخی معتقدند مقررات‌گذاری در حوزه اینترنت را سازمان «آیکن» که تحت سلطه امریکا است باید انجام دهد. این امر به معنای پیش بردن یکجانبه‌گرایی در توسعه ICT است و اگر در برابر آن سکوت کنیم ۱۰ سال دیگر به‌شدت دچار یکجانبه‌گرایی برخی کشورهای غربی در حوزه ICT و اینترنت خواهیم بود.

جهرمی افزود: البته این موضوع امروز نیز مورد تاکید برخی کشورهای غربی است و شاهدیم که روسای جمهور برخی از این کشورها به دنبال یافتن راهی برای پایان یکجانبه‌گرایی در حوزه اینترنت هستند.

رویداد

رونمایی کلاشنیکف از پهپادی هوشمند

دیلی‌میل |

شرکت کلاشنیکف از دو پهپاد هوشمند رونمایی کرد که مجهز به سیستم شناسایی خودکار هستند و می‌توانند از فاصله ۶۲ مایلی اطلاعات هر کشتی را جمع‌آوری کنند. کلاشنیکف از یک جفت پهپاد هوشمند رونمایی کرد که برای حفاظت از دارایی‌های روسیه در قطب شمال طراحی شده‌اند. این پهپادها بطور مداوم محیط تحت نظر را رصد می‌کنند. پهپادهای مذکور ZALA نام دارند و مجهز به سیستم شناسایی خودکار هستند که می‌تواند اطلاعات درباره یک کشتی را از فاصله ۶۲ مایلی جمع‌آوری کند.

ولادیمیر دیمیتریف مدیر ارشد اجرایی گروه کلاشنیکف در این باره می‌گوید: پهپادهای ZALA Arctic می‌توانند فعالیت‌های نظامی و مدنی مختلفی را برای تحقیقات در منطقه قطبی انجام دهند، ایمنی حمل و نقل دریایی را تامین کنند و یک سیستم کامل برای رصد سواحل قطبی و آب‌های آن فراهم کنند.

این دو پهپاد می‌توانند اطلاعاتی مانند نام، اندازه، مسیر و سرعت درباره هر کشتی را برای اپراتورهای خود ارسال کنند. به هر حال به نظر می‌رسد این پهپادها دوربین عکسبرداری ۲۴ مگاپیکسلی با لنزهای قابل تعویض دارند. همچنین یک دوربین فیلمبرداری در پهپادهای مذکور وجود دارد. باتری آن نیز ۵ سال دوام دارد.

کنترل سیستم امنیتی خانه با صدای کاربر

انگجت |

با پنل کاربری جدید آمازون از این پس قادر خواهید بود با در اختیار داشتن دستیار هوشمند آمازون موسوم به «الکسا» و یک بلندگوی هوشمند «اکو» یا هر گجت دیگری که از «الکسا» پشتیبانی می‌کند، سیستم امنیتی خانه خود را تنها با صدای خود کنترل کنید. کسانی که دارای یک بلندگوی «اکو» یا یک ابزار مبتنی بر پلت‌فرم «الکسا» هستند، می‌توانند از این پس به راحتی کنترل سیستم امنیتی خانه خود را با صدای خود به دست بگیرند. شرکت آمازون یک پنل کنترل امنیتی را فعال کرده است که به شما امکان کنترل سیستم‌های امنیتی را با صدای شما می‌دهد.

کاربر می‌توانید آن را با صدای خود فعال و غیرفعال کنید و حالت‌های خاص مانند خانه، دور از خانه و شب را تنظیم کنید و خانه را در هر حالتی تنها با پرسیدن از الکسا به سادگی چک کنید و از شرایط خانه باخبر شوید. این فناوری، آمازون را به بازار سیستم‌های امنیت خانگی وارد می‌کند. در همین حال، استراتژی آمازون این است که با توسعه سخت‌افزارها و نرم‌افزارها به صورت همزمان، از حضور فیزیکی دستیار هوشمند خود در همه جا اطمینان حاصل کند. آمازون در تلاش برای گسترش دسترسی به دستیار صوتی هوشمند خود و خودکار کردن خانه‌ها است.

هکرها نمی‌توانند آیفون را فریب دهند

تک‌کرانچ |

اپل به تازگی مدعی شده است که سیستم تشخیص چهره هوشمند در گوشی‌های آیفون فریب حقه جدید هکرها برای نفوذ به حریم خصوصی کاربران را نمی‌خورند. گزارش‌های منتشر شده حاکی از آن است که بسیاری از هکرها و مجرمان سایبری با سوءاستفاده از پرینترهای سه بعدی به فریب حسگرهای تشخیص چهره هوشمند گوشی‌های هوشمند مبادرت کرده‌اند. اما حالا اپل ادعا کرده است که فناوری تشخیص چهره و احراز هویت به‌کار رفته در گوشی‌های آیفون فریب این اقدام هکرها و مجرمان سایبری را نمی‌خورد این در حالی است که بسیاری از متخصصان و کارشناسان فعال در حوزه فناوری پیشتر اعلام کرده بودند که گوشی‌های اندرویدی و آیفون هر دو در برابر این فریب و اقدام حرفه‌ای هکرها آسیب‌پذیری بالایی دارند. به نظر می‌رسد که جدیدترین حقه هکرها برای نفوذ به اطلاعات مورد نیاز خود و حریم خصوصی کاربران گوشی‌های موبایل، سواستفاده از نقاط ضعف و حفره‌های امنیتی سیستم تشخیص چهره و احراز هویت است. در این روش هکرها با بهره‌گیری از چاپگر و پرینترهای سه بعدی، به تولید چهره‌های قربانیان مورد نظر خود پرداخته و سپس با نمایش آن در برابر حسگرهای تشخیص چهره گوشی هوشمند و دوربین آن، قفل گوشی را باز کرده و به تمامی اطلاعات مورد نیاز خود دسترسی پیدا کنند.

رتبه ۲۸ جهانی ایران در تولیدات «های تک»

رگولاتوری |

برمبنای گزارش سازمان تنظیم مقررات از وضعیت اکوسیستم اقتصادی ICT، کشور ایران در تولیدات «های تک» رتبه ۲۸ جهانی و در صادرات کالاهای خلاق رتبه ۵۷ را به خود اختصاص داد. در این گزارش آمده است، ایران با دارا بودن ۲۷ میلیون نفر جمعیت جوان در سن میانه و درصد بالای جمعیت شهری و نیز تمرکز جمعیت در کلان‌شهرها به همراه نرخ رشد جمعیت کنترل شده، یکی از جذاب‌ترین بازارهای ICT در آسیا به شمار می‌رود. بر مبنای بررسی‌های صورت گرفته از ظرفیت‌های اقتصاد خلاق در ایران کشور ما رتبه ۵۷ را در میان کشورهای جهان در صادرات کالاهای خلاق به خود اختصاص داده است و سهم ایران در تولیدات «های تک» رتبه ۲۸ جهانی است. اقتصاد خلاق ظرفیت مغزافزاری توسعه صنعت ICT است که اساسی‌ترین عنصر مکمل این صنعت در زنجیره ارزش نظام اقتصادی کشور محسوب می‌شود. سازمان تنظیم مقررات و ارتباطات رادیویی در این گزارش وضعیت شاخص‌های اقتصاد خلاق در ایران را قابل قبول توصیف کرده و آن را نویدبخش رشد بالای صنعت فناوری اطلاعات و ارتباطات کشور می‌داند. در این گزارش اعلام شده ۴۴۰۰ شرکت دانش بنیان و ۳۸ پارک علمی فناوری و ۱۶۷ مرکز رشد فناوری در کشور وجود دارد. در همین حال رتبه ایران در چاپ مقالات علمی معتبر ۴۴ است. از لحاظ شاخص کیفی دانش و آموزش نیز میزان باسوادی در ایران ۹۸ درصد و رتبه کشورمان در کیفیت علم پایه و ریاضیات ۳۸ اعلام شده است. از سوی دیگر ۴.۸ میلیون نفر دانشجو در کشور تحصیل می‌کنند و تعداد مراکز تحصیلات عالیه در ایران ۲۵۰۰ مرکز اعلام شده است. در این گزارش شاخص توسعه زیرساخت‌های ارتباطی نیز مورد توجه قرار گرفته که از این حیث ظرفیت پهنای باند ترانزیت ارتباطات بین‌الملل از ۳۶۴ گیگابیت در سال ۹۲ به ۲۸۴۴ گیگابیت در سال ۹۷ رسیده است. در همین حال ظرفیت پهنای باند شبکه IP داخل کشور از ۸۵۰ گیگابیت در سال ۹۲ به ۷۷۸۷ گیگابیت در سال ۹۷ رسیده است. ظرفیت پهنای باند شبکه انتقال نیز در سال ۹۲ هزار و ۲۴۰ گیگابیت بوده که امروز ۲۲ هزار و ۱۹۱ گیگابیت است. همچنین ظرفیت پهنای باند اینترنت بین‌الملل از ۱۲۲ گیگابیت در سال ۹۲ به ۱۸۰۵ گیگابیت در سال ۹۷ ارتقا یافته است.

آگهی تغییرات شرکت فناوری های هوا پیشران سازه سپهر با مسئولیت محدود به شماره ثبت ۴۴۳۷۴۴ و شناسه ملی ۱۴۰۰۳۶۳۳۴۹۴ به استناد صورتجلسه مجمع عمومی فوق العاده مورخ ۱۳۹۶/۰۵/۰۱ تصمیمات ذیل اتخاذ شد : عبارت ذیل به موضوع شرکت الحاق شد و ماده مربوطه در اساسنامه اصلاح گردید: طراحی و ساخت –مونتاژ – نصب– تعمیر و نگهداری و راه اندازی تست وسایل و تجهیزات هوایی – فعالیت در زمینه قطعات الکترونیکی ، مشاوره و طراحی ، واردات ، تولید و خدمات دستگاههای کنترل بار (چمدانی ، کامیونی ، ثابت و سیار) اپتیک کاربردی و مکانیزم های مکانیکی و نیز الکترونیک و اویونیک و انجام فعالیت های مجاز بازرگانی در زمینه های فوق – صادرات و واردات قطعات ماشین الات و کلیه لوازم و تجهیزات مربوط به فعالیت های شرکت (در صورت ضرورت قانونی انجام موضوعات پس از اخذ مجوز های لازم) سازمان ثبت اسنادواملاک کشور اداره ثبت شرکت ها و موسسات غیرتجاری تهران (۳۲۱۳۷۵)

آگهی تغییرات شرکت دیماس عمران پرشیا با مسئولیت محدود به شماره ثبت ۳۳۵۹۹۱ و شناسه ملی ۱۰۱۰۳۷۶۵۴۳۱ به استناد صورتجلسه مجمع عمومی عادی بطور فوق العاده مورخ ۱۳۹۷/۰۷/۲۰ تصمیمات ذیل اتخاذ شد : اعضاء هیئت مدیره به قرار ذیل بمدت نامحدود تعیین گردیدند: آقای سجاد نیک منش به شماره ملی:۴۸۴۰۰۶۵۲۸۴ به سمت مدیرعامل و عضو هیئت مدیره (خارج از شرکا) خانم زهرا مایل افشار به شماره ملی: ۰۰۴۱۳۷۶۲۵۰ به سمت رئیس هیئت مدیره امضاء کلیه اوراق و اسناد بهادار و تعهدآورشرکت از قبیل چک،سفته،بروات،قراردادها و عقود اسلامی–اوراق عادی و اداری با امضاء مدیرعامل به تنهایی همراه با مهر شرکت معتبر میباشد . سازمان ثبت اسنادواملاک کشور اداره ثبت شرکت ها و موسسات غیرتجاری تهران (۳۲۱۳۷۶)

آگهی تغییرات شرکت تامین تجهیزات برق نیرو توان آرمان شرکت با مسئولیت محدود به شماره ثبت ۲۸۳۵۹۰ و شناسه ملی ۱۰۱۰۳۱۹۰۴۳۲ به استناد صورتجلسه مجمع عمومی عادی بطور فوق العاده مورخ ۱۳۹۶/۰۸/۰۱ تصمیمات ذیل اتخاذ شد : آقای محمدرضا افسری به شماره ملی ۰۰۵۷۸۲۸۸۵۷ به سمت رئیس هیئت مدیره – خانم سمیه سرآبادانی به کد ملی: ۰۰۷۱۹۰۰۵۳۵ به سمت عضو هیئت مدیره و مدیر عامل انتخاب شدند – امضا اوراق و اسناد بهادار و تعهدآور از قبیل چک و سفته و برات و قراردادها و عقوداسلامی و اوراق عادی و اداری با امضاء رییس هیئت مدیره به تنهایی و با مهر شرکت معتبر خواهد بود سازمان ثبت اسنادواملاک کشور اداره ثبت شرکت ها و موسسات غیرتجاری تهران (۳۲۱۳۷۷)

آگهی تغییرات شرکت تامین تجهیزات برق نیرو توان آرمان شرکت با مسئولیت محدود به شماره ثبت ۲۸۳۵۹۰ و شناسه ملی ۱۰۱۰۳۱۹۰۴۳۲ به استناد صورتجلسه مجمع عمومی فوق العاده مورخ ۱۳۹۶/۰۸/۰۱ تصمیمات ذیل اتخاذ شد : – آقای علیرضا افسری به کدملی : ۰۰۳۵۲۷۲۷۴۰ با دریافت ۵۰/۰۰۰/۰۰۰ ریال سهم الشرکه خود از صندوق شرکت از شرکت خارج شد – لذاسرمایه شرکت از مبلغ ۱۵۰/۰۰۰/۰۰۰ ریال به ۱۰۰/۰۰۰/۰۰۰ ریال کاهش یافت و ماده مربوطه در اساسنامه به شرح مذکور اصلاح شد. میزان سهم الشرکه آنها به شرح ذیل می باشد: – آقای محمدرضا افسری ۰۰۵۷۸۲۸۸۵۷ دارنده ۹۹/۰۰۰/۰۰۰ریال سهم الشرکه –خانم سمیه سرآبادانی ۰۰۷۱۹۰۰۵۳۵ دارنده ۱/۰۰۰/۰۰۰ریال سهم الشرکه – مدیر عامل می تواند همزمان سمت رئیس هیئت مدیره را نیز داشته باشد لذا ماده مربوطه در اساسنامه به شرح فوق اصلاح گردید سازمان ثبت اسنادواملاک کشور اداره ثبت شرکت ها و موسسات غیرتجاری تهران (۳۲۱۳۷۸)

آگهی تغییرات شرکت تامین تجهیزات برق نیرو توان آرمان شرکت با مسئولیت محدود به شماره ثبت ۲۸۳۵۹۰ و شناسه ملی ۱۰۱۰۳۱۹۰۴۳۲ به استناد صورتجلسه مجمع عمومی فوق العاده مورخ ۱۳۹۶/۰۵/۰۱ تصمیمات ذیل اتخاذ شد : خانم سمیه سرآبادانی به کد ملی ۰۰۷۱۹۰۰۵۳۵ با پرداخت ۱۰۰۰۰۰۰ریال به صندوق شرکت وارد شدند و در ردیف شرکا قرار گرفتند. – محمدرضا افسری به کدملی : ۰۰۵۷۸۲۸۸۵۷ با پرداخت ۴۹۰۰۰۰۰۰ریال به صندوق شرکت میزان سهم الشرکه خود را به ۹۹۰۰۰۰۰۰ریال افزایش دادند. – لذا سرمایه شرکت از مبلغ ۱۰۰/۰۰۰/۰۰۰ریال به ۱۵۰/۰۰۰/۰۰۰ریال افزایش یافت و در نتیجه ماده مربوطه در اساسنامه به شرح فوق اصلاح گردید. لیست شرکاء و میزان سهم الشرکه آنها به شرح ذیل می باشد: – آقای محمدرضا افسری ۰۰۵۷۸۲۸۸۵۷ دارنده ۹۹۰۰۰۰۰۰ریال سهم الشرکه –آقای علی رضا افسری ۰۰۳۵۲۷۲۷۴۰ دارنده ۵۰۰۰۰۰۰۰ریال سهم الشرکه –خانم سمیه سرآبادانی ۰۰۷۱۹۰۰۵۳۵ دارنده ۱۰۰۰۰۰۰ریال سهم الشرکه سازمان ثبت اسنادواملاک کشور اداره ثبت شرکت ها و موسسات غیرتجاری تهران (۳۲۱۳۷۹)

آگهی تغییرات موسسه خدمات مالی و مدیریت ارقام کنکاش به شماره ثبت ۱۸۶۶۹ و شناسه ملی ۱۰۱۰۰۶۳۵۴۲۰ به استناد صورتجلسه مجمع عمومی فوق العاده مورخ ۱۳۹۷/۰۱/۲۶ تصمیمات ذیل اتخاذ شد : خانم لیلا لاله بشماره ملی ۰۰۵۸۵۴۴۴۳۷ با دریافت کلیه سهم الشرکه خود از صندوق موسسه از موسسه خارج گردید . سرمایه موسسه از مبلغ ۱۵۰۰۰۰۰ ریال به مبلغ ۱۰۰۰۰۰۰ریال کاهش یافت و ماده مربوطه در اساسنامه اصلاح گردید. اسامی شرکاء و میزان سهم الشرکه هر یک پس از کاهش سرمایه : – آقای امیر شهروز قدیمی بشماره ملی۰۰۵۷۳۲۱۶۹۸ دارای ۵۰۰۰۰۰ ریال – آقای محمد کمیلیان بشماره ملی ۰۰۷۲۸۲۷۰۳۳ دارای ۵۰۰۰۰۰ ریال سازمان ثبت اسنادواملاک کشور اداره ثبت شرکت ها و موسسات غیرتجاری تهران (۳۲۱۳۸۰)

آگهی تغییرات شرکت توسعه فناوریهای پیشرفته مواد نانو ساختار نماد با مسئولیت محدود به شماره ثبت ۳۶۳۹۷۲ و شناسه ملی ۱۰۳۲۰۱۵۱۵۹۰ به استناد صورتجلسه هیئت مدیره مورخ ۱۳۹۷/۰۶/۱۷ تصمیمات ذیل اتخاذ شد : آقای غلامرضا صفرنژادبروجنی به کدملی ۱۸۱۷۴۱۵۲۹۸ به سمت رئیس هیات مدیره میرجواد نگارنده به کدملی ۰۰۴۷۵۷۴۷۲۰ به سمت نائب رئیس هیئت مدیره آقای محسن عسکری پیکانی به کدملی ۱۲۹۲۴۶۵۴۹۲ به سمت عضو هیئت مدیره و مدیرعامل انتخاب شدند کلیه اسناد و مدارک و اوراق بهادار شرکت با امضاء مشترک آقای غلامرضا صفرنژادبروجنی و آقای محسن عسکری پیکانی مجتمعا همراه با مهر شرکت معتبر می باشد و سایر نامه اداری شرکت با امضای مدیرعامل و مهرشرکت معتبر می باشد. سازمان ثبت اسنادواملاک کشور اداره ثبت شرکت ها و موسسات غیرتجاری تهران (۳۲۱۳۸۱)

اعلام برنامه‌های اتاق تعاون برای خرید باشگاه پرسپولیس و استقلال

ارایه پیشنهادها هفته آینده

گروه بنگاه‌ها | با موافقت هیات وزیران در خصوص واگذاری شرکت‌های فرهنگی-ورزشی استقلال و پرسپولیس، در راستای اجرای اصل ۴۴ قانون اساسی، اتاق تعاون ایران با ارایه ۲ پیشنهاد برای حضور جدی در واگذاری این دو باشگاه اعلام آمادگی کرد.

به گزارش تعادل از پایگاه اطلاع‌رسانی اتاق تعاون ایران، ماشاالله عظیمی عضو هیات رییسه و دبیر کل اتاق تعاون ایران با بیان این مطلب ابراز داشت: پیشنهاد تشکیل ۲ تعاونی بزرگ سهام به نام‌های شرکت تعاونی سهام عام پرسپولیس ایرانیان و شرکت تعاونی سهامی عام استقلال ایرانیان آماده شده که با سهامداری حداکثری مردم و تمام علاقه‌مندان در سراسر کشور تشکیل می‌شود.

او ادامه می‌دهد: نگاهی به فعالیت باشگاه‌های بزرگ دنیا نیز موید این امر است که بنیادی تعاونی و مردمی دارند.

عظیمی با اشاره به شفافیت مالی تعاون در اقتصاد، یادآور شد: شرکت تعاونی‌ها با توجه به کثرت و تنوع سهامداران از شفافیت اقتصادی بالایی بهره‌مند بوده و پیشنهادهای مورد نظر تمام جنبه‌های تجاری‌سازی، غنی‌سازی فرهنگی و برندینگ دیده شده است.

عضو هیات رییسه اتاق تعاون ایران با تاکید بر فراهم بودن زمینه مشارکت آحاد مردم اعم از ورزشکاران، پیشکسوتان، علاقه‌مندان و همه آنهایی که می‌خواهند در تیم محبوبشان سرمایه‌گذاری کنند، ابراز داشت: بخش تعاون با محوریت اتاق تعاون در هفته آینده پیشنهادات را به وزارت اقتصاد ارایه می‌کند. عظیمی گفت: با تعاونی شدن این باشگاه‌ها، می‌توان به سازماندهی، تامین مالی و حل مشکلات این تیم‌ها امیدوار بود.

او در تشریح پیشنهادهای اتاق تعاون اذعان داشت: در طرح مورد نظر اتاق تعاون، روش‌های نوین و متنوع ترکیبی تامین مالی و ابزارهای نوین و سنتی تامین مالی دیده شده است.

به گفته عظیمی، در آینده نزدیک اتاق تعاون ایران در راستای گسترش فرهنگ تعاون پیشنهادات دیگری نیز برای ارایه به وزارت اقتصاد در برنامه دارد.

او ادامه داد: بخش تعاون این آمادگی را دارد در خصوص شرکت‌های بزرگی که دچار مشکل هستند و در واقع باری بر دوش دولت محسوب می‌شوند، در قالب ایجاد شرکت تعاونی سهامی عام، ورود کند.

گفتنی است فرهاد دژپسند وزیر امور اقتصادی و دارایی چندی پیش در جمع تعاونگران داخلی و خارجی ظرفیت بالای بخش تعاون را در اقتصاد تشریح کرد. عضو هیات رییسه اتاق تعاون ایران خاطرنشان کرد: وزیر اقتصاد مشوق اصلی ما بوده است که بخش تعاون بتواند در برنامه‌های اقتصادی اقدامات موثری انجام دهد و با تشکیل تعاونی‌های سهامی عام پیوند بین اقتصاد و مردم را بر اساس قانون اساسی و سایر اسناد و قوانین بالادستی به صحنه رقابت‌های سالم غرور آفرین تبدیل کند.

معاون اول رییس جمهوری با اشاره به توانمندی داخلی در برابر تحریم‌ها:

ایران در نقطه‌ای است که می‌تواند راهکار پیدا کند

گروه ایران | معاون اول رییس جمهور گفت: جنگ اقتصادی که امریکایی‌ها راه انداختند، مراکز حساس اقتصادی ایران را هدف گیری کرده است تا مردم در تنگنا قرار بگیرند.

جهانگیری گفت: الان در دوره‌ای هستیم که بخش‌های مهم کشور تحت تهاجم قرار گرفته است. جنگ نظامی نیست اما جنگ اقتصادی که امریکایی‌ها راه انداختند، مراکز حساس اقتصادی ایران را هدف گیری کرده است تا مردم در تنگنا قرار بگیرند.

او با بیان اینکه نفت و گاز به عنوان اصلی‌ترین منبع درآمدی در تنگنا قرار گرفته است، گفت: رسالتی بر دوش بخش نفت و گاز قرار گرفته است. وقتی صنعت خودروسازی با مشکل مواجه می‌شود و قطعات وارد نمی‌شود صنعتی که چندین هزار شاغل دارد، نیروهای انسانی کار خود را از دست می‌دهد. در بخش فولاد که اصلی‌ترین صنعت ما است و صدها واحد صنعتی به آن وابسته است، آنها بخش‌هایی را شناسایی کردند و برای آسیب زدن به اقتصاد ما روی صنایع حساس ما دست گذاشته‌اند. من خدمت شما می‌گویم توانمندی که شکل گرفته بزرگ است. ایران در جایی نیست که نتواند راهکار پیدا کند. امریکا هم به همین دلیل گرفتار شده که سخت‌ترین تحریم‌ها را وضع کرده است. اینکه چند کارخانه هم دچار مشکل شود طبیعی است

جهانگیری که در آیین رونمایی ۱۰ محصول فناورانه جهاددانشگاهی صحبت می‌کرد گفت: آنچه مهم است این است که دانش پایه اصلی اقتدار هر کشوری است و برای ما با این سابقه تمدنی همواره این موضوع به عنوان مساله‌ای مهم بوده و نزدیک‌ترین مسیر برای توسعه همه‌جانبه توسعه علمی است. لذا باید پیش نیازها و ملزومات توسعه علمی را فراهم کنیم و مطمئن شویم جهت گیری‌های اصلی از صدر نظام شکل بگیرد تا کشور توسعه علمی را طی کند و این توسعه حتی در بدنه علمی کشور محقق شود.

وی افزود: یقیناً در مبانی این توسعه باید تلاش کنیم و یکی از ضرورت‌ها همان حمایت است که به صورت یکپارچه هر کدام باید دیگری را حمایت کنیم. نقش فناوری در دهه‌های اخیر مورد توجه قرار گرفته و نقش توسعه فناوری در دهه‌های اخیر مهم شده و دستاورد آن فناوری‌های جدید و همه‌گیر است که نقش محوری در توسعه به عهده گرفته و تحول اساسی به وجود آورده و جای خیلی از سرمایه‌ها تغییر کرده است.

◄ به کارگیری دانش در مسیر توسعه

معاون اول رییس جمهور تاکید کرد: زمانی منابع طبیعی مهم‌ترین عامل پیشرفت بود الان منابع انسانی جای آن را گرفته یا دانش نیروهای متخصص نقش مهم‌تری دارد و قادر است ابزارهای پیچیده را به کار بگیرد و مدیریت دانش بر سایر مدیریت‌ها ارجحیت پیدا کرده است. ما در شرایط عادی هم باید این مسیر توسعه را پیش بگیریم به ویژه امروز که در شرایط سختی هستیم. او خاطرنشان کرد: من از همین جا فکر می‌کنم نهادهایی که در دوره‌هایی فرصت‌ساز بودند الان بیشتر می‌توانند مفید باشند. جهاددانشگاهی یکی از این نهادها است. نیروهای جوان جهاددانشگاهی چه در دوره جنگ چه سازندگی برای خودنقشی قائل بودند و می‌گفتند خیلی از کارها را می‌توانیم انجام دهیم. دوران جنگ دوران شکوفایی در این کشور بود و فرصت‌هایی درست شد که استثنایی بود.

◄ عبور از پیچ‌های سخت با کمک جوانان

معاون اول رییس جمهوری با تاکید بر اینکه جوانان این کشور قادر هستند کشور را از پیچ‌های سخت عبور دهند، یادآور شد: معتقدم صنعت پتروشیمی و فولاد هیچ مشکلی نخواهد داشت. صنعت خودروسازی اگر نیازش را با جامعه دانشگاهی در میان بگذارد با این طرفیت در زمان کوتاه می‌توان اینها را تولید کرد. شرایط سخت را باید به فرصت تبدیل کنیم تا توسعه کشور سرعت پیدا کند. جهانگیری ادامه داد: جنگ ویرانی زیادی داشت اما فرصت‌های زیادی نیز شکل گرفت مثل همین جهاددانشگاهی. این شرایط سخت حتما می‌تواند ما را به این مسیر بکشاند. امروز گزارش خوبی داده شد و معلوم است هدف گذاری جهاددانشگاهی هم روی صنعت نفت و گاز گذاشته شده است.

معاون اول رییس جمهور خاطرنشان کرد: امروز در کشور دکل حفاری وارد فاز عملیاتی شده است. نیاز به کارهای جدی‌تری داریم مخصوصا در حوزه دانش بنیان شاید نتوانیم بازار را از واردات قطع کنیم و هزار و یک دلیل دارد در این شرایط این توجیه‌ها هم کمرنگ‌تر می‌شود.

وی با بیان اینکه تغییرات نرخ ارز مضر است و ما مهم‌ترین تلاش‌مان کاهش ناآرامی بود که به ثبات تبدیل شود، گفت: امروز آثار برگشت ثبات را می‌بینیم. اما همین افزایش نرخ ارز به نفع صادرات عمل می‌کند. این دغدغه که دوستان راجع به حمایت دولت داشتند در دستور کار ما قرار خواهد گرفت تا از کالاهای داخلی حمایت شود. بازارهای خارج را هم باید کمک کنیم تا در اختیار محصولات ما قرار بگیرد و حتما در بودجه سال ۹۸ هم بر اساس دستور مقام معظم رهبری پیام بودجه پیام غیرعادی بودن شرایط خواهد بود که در حال بحث هستیم. جهانگیری تاکید کرد: بودجه دولت تبدیل به گوشت قربانی شده و هر کسی می‌خواسته کاری انجام دهد به رییس جمهور و مجلس گفته کاری را شروع کردیم شما هم بودجه بدهید قرار نبوده از دولت بودجه بگیرند در حالی که اراده دولت نبوده کاری انجام شود.

چهره‌های استانی

حال مردم را در قیمت‌گذاری اجناس مراعات می‌کنیم

قزوین | معاون اقتصادی استاندار گفت: ماموریت به تعزیرات حکومتی و دستگاه‌های نظارتی داده شده است که به صورت ویژه در شب یلدا نظارت و کنترل بیشتری در قیمت‌ها داشته باشند.

منوچهر حبیبی در گفت‌وگو با ایلنا افزود: با توجه به اینکه در شب یلدا، میزان مصرف مردم در برخی از کالاها بالا خواهد بود، تمهیدات لازم در سطح بازار استان فراهم شده که در اولین گام هیچ گونه کمبودی را از لحاظ تامین میوه، گوشت قرمز، مرغ و مخصوصا آجیل در سطح بازار نداشته باشیم. رییس ستاد تنظیم بازار در ادامه گفت: مردم هیچ گونه کمبودی در سطح بازار مخصوصاً شب یلدا نخواهند داشت و از لحاظ کیفیت و قیمت هم مراعات حال مردم را نیز خواهیم کرد. معاون اقتصادی استاندار در ادامه افزود: ماموریت به تعزیرات حکومتی و دستگاه‌های نظارتی داده شده است که به صورت ویژه در این شب‌ها نظارت و کنترل بیشتری در قیمت‌ها داشته باشند.

حبیبی افزود: با توجه به اینکه در سطح کشور ما نیز شاهد سیر نزولی ارز هستیم توقع داریم که بازار هم به بهانه کاهش ارز عکس العمل نشان دهد، اگرچه خیلی از کالاهایی که در سطح بازار است خیلی به ارز مربوط نبوده ولی به بهانه افزایش ارز، قیمت‌ها را هم افزایش دادند. با توجه به کاهش ارز پیش بینی ستاد تنظیم بازار استان این است که سیر کاهشی قیمت‌ها را خواهد داشت. رییس ستاد تنظیم بازار گفت: رکودی در سطح بازار نیز شاهد هستیم که ناشی از دو چیز است قیمت ارز کاهش پیدا کرده و مردم هم در خریدها تامل کرده و با دقت بیشتری بازار را رصد می‌کنند.

دولت در تلاطمات بازار کنار رانندگان می‌ماند

کردستان | معاون هماهنگی امور اقتصادی و توسعه منابع استاندار کردستان گفت: توسعه و شکوفایی اقتصاد کشور وابسته به سیستم حمل و نقل آن است و با بی‌توجهی به اقتصاد حمل و نقل، بار کود رشد اقتصادی مواجه هستیم. حسین فیروزی در مراسم گرامیداشت ۲۶ آذر روز حمل و نقل، در جمع رانندگان استان، اظهار کرد: توسعه و شکوفایی اقتصاد کشور وابسته به سیستم حمل و نقل آن است و با بی‌توجهی به اقتصاد حمل و نقل، بار کود رشد اقتصادی مواجه هستیم. او اضافه کرد: در شرایطی که کشور درگیر جنگ نرم ناشی از تحریم‌های اقتصادی است، فعالان اقتصادی از جمله رانندگان و کامیونداران، مانند سربازانی فداکار در این جنگ پایدار ایستاده‌اند.

فیروزی خاطرنشان کرد: تحریم‌ها، جنگ علیه تک تک مردم ایران است که اثرات آن کمتر از ریختن بمب بر سر مردم نیست و اگر بتوانیم ثروت‌های معنوی و سرمایه‌های اجتماعی مان را تقویت کنیم در این جنگ نیز پیروز خواهیم شد. معاون اقتصادی استاندار در ادامه توسعه راه‌ها به ویژه راه‌های کردستان را یکی از مهم‌ترین اقدامات دولت در این حوزه عنوان کرد.

فیروزی همچنین اتمام حفر تونل باغان مسیر سنندج مریوان و وجود مرز باشماق را زمینه ساز توسعه حمل و نقل و استفاده بهتر از ظرفیت مرز دانست.

او همچنین به سفر اخیر استاندار کردستان و هیات اقتصادی همراه به سلیمانیه اشاره کرد و گفت: توسعه مبادلات مرزی محور مذاکرات بود تا کردستان و مرز باشماق به شاهراهی میان ایران با عراق و سوریه تبدیل شود. در ادامه مراسم معاون استاندار به تلاطمات وارده به بازار ناشی از نابرابری قیمت دلار و ریال اشاره و تاکید کرد: برای رفع مشکلات زمان لازم است و بدون تردید دولت در این زمینه در کنار شما و همکار شماست.

تولیدکنندگان مرغ گوش مردم را بریدند

تهران | رییس اتحادیه پرنده و ماهی تهران گفت: افزایش قیمت مرغ تا ۱۳ هزار تومان در واقع سوءاستفاده یک هزار و ۲۰۰ تومانی تولیدکنندگان از بازار است و با این قیمت در حال بریدن گوش مصرف کنندگان هستند. مهدی یوسف خانی دیروز در گفت‌وگو با ایرنا تاکید کرد: اینک با همکاری متولیان در حال تلاش هستیم تا ببینیم چطور می‌توان قیمت را کاهش داد.

او از جمله علت‌های افزایش بیش از اندازه قیمت مرغ در بازار را کاهش تولید و عرضه در بازار اعلام کرد و گفت: کاهش تولید ناشی از گرانی جوجه، ذرت، کنجاله سویا و تخم مرغ مادر بوده است.

رییس اتحادیه پرنده و ماهی تهران مدعی است که افزایش قیمت مرغ در بازار به سقف رسیده و با شرایط کنونی دیگر امکان افزایش قیمت مرغ در بازار بیش از میزان کنونی وجود ندارد.

یوسف خانی در عین حال قیمت منطقی مرغ زنده در بازار را هفت هزار و ۵۰۰ تومان و مرغی که در اختیار مردم قرار می‌گیرد را ۱۱ هزار و ۸۰۰ تومان اعلام کرد. به گفته رییس اتحادیه پرنده و ماهی تهران، افزایش قیمت مرغ بیش از مبلغ اعلام شده باعث اجحاف در حق مردم می‌شود.

یوسف خانی اظهار امیدواری کرد که با اقدامات در دستور کار زمینه کاهش قیمت مرغ در بازار فراهم آید. او در پایان با اشاره به قیمت تخم مرغ در بازار گفت: قیمت تخم مرغ در بازار برخلاف نرخ مرغ کاهش یافته و اکنون با قیمت هر شانه ۲۰ هزار تومان در اختیار مصرف کنندگان قرار می‌گیرد.

حمید ورناصری مدیرعامل شرکت پشتیبانی امور دام نیز در گفت‌وگو با برخی رسانه‌ها اعلام کرد که قیمت کنونی مرغ در بازار ملاک قیمت‌گذاری در بازار نیست.

۶۲۰ هزار خانواده جدید؛ تحت پوشش کمیته امداد

قم | رییس کمیته امداد امام خمینی (ره) از افزایش ۶۲۰ هزار خانواده جدید تحت پوشش کمیته امداد در کشور به دلیل مشکلات اقتصادی طی سال جاری خبر داد.

به گزارش مهر، پرویز فتاح دیروز در دیدار با آیت‌الله سید سعیدی تولیت آستان مقدس حضرت معصومه (س) که در حرم مطهر کریمه اهل بیت انجام شد، بیان کرد: کمیته امداد امام خمینی (ره) با اعتبارات داخلی و کمک‌های مردمی، واحدهای مسکونی را برای مددجویان زلزله‌زده در کرمانشاه احداث کرده و پیش از فصل سرما به آنها تحویل داده است. رییس کمیته امداد امام خمینی (ره) عنوان کرد: کمیته امداد فعالیت‌های دشواری را بر عهده دارد زیرا با توجه به شرایط اقتصادی که طی چند ماه گذشته ایجاد شده تعداد افرادی که به کمیته امداد مراجعه می‌کنند، افزایش یافته است. او ادامه داد: از ابتدای امسال تاکنون ۶۲۰ هزار خانواده جدید تحت پوشش کمیته امداد قرار گرفته‌اند که این امر ناشی از افزایش شرایط اقتصادی موجود است.

او با بیان اینکه سرانه مددجویان کمیته امداد افزایش سه برابری داشته است، افزود: متأسفانه با وجود تورم ارزش این مبلغ افزایش داده شده بود ولی طی سال جاری کاهش یافته است. رییس کمیته امداد امام خمینی (ره) با بیان اینکه طی امسال ۲ نوبت سبد کالا میان مددجویان کمیته امداد توزیع می‌شود، افزود: با توزیع سبد کالا بخشی از فشار اقتصادی به قشرهای آسیب‌پذیر کاهش می‌یابد. وی بیان کرد: انفاق‌های مردم از ابتدای امسال تا پایان آبان‌ماه نسبت به مدت مشابه سال گذشته ۳۵ درصد افزایش یافته است. فتاح با اشاره به افزایش کمک‌های مردمی به محرومان و مددجویان با وجود شرایط اقتصادی افزود: خوش حساب‌ترین مراجعین به بانک‌ها مددجویان کمیته امداد هستند و همچنین در ازدواج آمار بالا و در طلاق آمار پایینی را به خود اختصاص داده‌اند.

مدیریت برداشت سفره‌های آب زیرزمینی با مشارکت کشاورزان

یزد | معاون حفاظت و بهره‌برداری شرکت آب منطقه‌ای یزد در نشست مشترک با بهره‌برداران چاه‌های کشاورزی اردکان گفت: بخش قابل توجهی از آب مصرفی در کشور و استان که البته در همین دشت نیز واقع شده مربوط به بخش کشاورزی است و صرفه‌جویی و مدیریت بهینه مصرف آن با مشارکت همه بهره‌برداران به ویژه کشاورزان میسر خواهد شد. به گزارش ایسنا، «سید محمدطباطبایی» در این نشست با تاکید بر حفاظت از منابع آبی تجدیدناپذیر، تصریح کرد: آب به عنوان مایه حیات یکی از مهم‌ترین سرمایه‌های در اختیار بشر است که باید برای حفظ و پایداری آن نسبت به حفاظت از منابع آبی موجود تلاشی دوچندان کنیم.

وی با اشاره به اینکه در حال حاضر شرایط بحرانی دشت بزرگ یزد - اردکان از مهریز تا انتهای چاه افضل ادامه‌دار است، گفت: افت سالانه ۴۸ سانتی‌متر آب در دشت یزد - اردکان نشان از برداشت بیش از ظرفیت آب‌های زیرزمینی در منطقه دارد و در صورت عدم مدیریت جدی خطری جبران‌ناپذیر را به دنبال خواهد داشت. وی افزود: بخش قابل توجهی از آب مصرفی در کشور و استان که البته در همین دشت نیز واقع شده مربوط به بخش کشاورزی است و صرفه‌جویی و مدیریت بهینه مصرف آن با مشارکت همه بهره‌برداران به ویژه کشاورزان میسر خواهد شد.

این مسوول وضعیت قنات‌های موجود در دشت یزد اردکان را به دلیل افت شدید سطح آب‌های زیرزمینی، بسیار بغرنج توصیف کرد و گفت: اکثر قنوات این دشت مخصوصاً در شهرستان اردکان خشک و به جای آن چاه حفر شده است.

طباطبایی هدف از اجرای طرح «احیاء و تعادل بخشی منابع آب زیرزمینی» را مدیریت برداشت از سفره‌های آب زیرزمینی با مشارکت کشاورزان عنوان کرد.

اخبار شهرستان‌ها

تقدیر وزیر کشور از شهردار اصفهان

اصفهان | شهرداری اصفهان در همایش روز ملی حمل و نقل، رتبه برتر در موضوع فرهنگ ترافیک را کسب کرد. به گزارش تعادل همایش روز ملی حمل و نقل به مناسبت ۲۶ آذر روز ملی حمل و نقل در محل وزارت کشور و با حضور وزیر کشور، فرمانده پلیس راهور ناجا، ۶۰۰ نفر از نمایندگان شهرداری‌ها و استانداری‌های سراسر کشور و شهرداران کلان‌شهرها برگزار شد. در این همایش، وزیر کشور از نوروزی شهردار اصفهان به دلیل فعالیت‌های ویژه شهرداری اصفهان در حوزه فرهنگ ترافیک تقدیر کرد. توسعه حمل و نقل پاک (پیاده روی و دوچرخه سواری)، توسعه حمل و نقل عمومی و کاهش تصادفات شهری از جمله محورهای این انتخاب بوده است.

باند اختلال در بازار محصولات پتروشیمی در تبریز متلاشی شد

تبریز | معاون اقتصادی اداره کل اطلاعات آذربایجان شرقی از دستگیری اعضای باند ایجاد اختلال شدید در بازار محصولات پتروشیمی و مواد پلاستیکی در تبریز خبر داد. یوسف‌زاده در جلسه ستاد تنظیم بازار آذربایجان شرقی اظهار داشت: این باند مواد اولیه را از بورس به اسم واحدهای تولیدی خریداری می‌کرد و به جای واگذاری به واحدها، در بازار ثانویه با قیمت چند برابر به فروش می‌رساند. او با بیان اینکه مواد پتروشیمی با مجوز ۳۶۳ واحد به نام تأمین مواد اولیه خریداری شده است، افزود: به دلیل نبود نظارت، این محصولات پتروشیمی به جای تأمین مواد اولیه این واحدها، به ۳۰۸ خریدار فروخته شده که اصلاً تولیدکننده نبودند، بلکه دلال بودند. معاون اقتصادی اداره کل اطلاعات آذربایجان شرقی با اشاره به اینکه در این باند، بیش از ۸۰ هزار تن به جای واحدهای تولیدی، به سه برابر قیمت در بازار سیاه فروختند خاطرنشان کرد: این گروه عامل افزایش ۳۰۰ درصدی قیمت در بازار پلاستیک و واحدهای وابسته به این صنعت بودند.

شناسایی ۳۰۰ متکدی در سطح شهر کرمان

کرمان | معاون برنامه‌ریزی فرماندار کرمان با بیان اینکه طرح ساماندهی و جمع‌آوری متکدیان براساس مصوبه استانداری در دستور کار قرار گرفته و برای آغاز کار شهر کرمان در نظر گرفته شده است، تصریح کرد: از پنجم آذرماه جاری که کار جمع‌آوری متکدیان در شهر کرمان آغاز شده، ۱۲۶ نفر جمع‌آوری شدند که ۱۹ نفر از آنها کودکان زیر ۱۸ سال و ۱۸ نفر از آنها افغانی بودند که تحویل اردوگاه افاغنه شدند. علی سلاجقه دیروز اظهار کرد: ۳۰۰ نفر متکدی در سطح شهر کرمان شناسایی شده که از این تعداد ۱۸۰ نفر مرد و ۱۲۰ نفر زن هستند. همچنین حدود ۱۴۰ نفر کودک کار و خیابانی زیر ۱۸ سال شناسایی شده‌اند که ۱۲۰ نفر از آنها افغانی هستند. معاون برنامه‌ریزی فرماندار کرمان با بیان اینکه از ۳۴ نفر زن متکدی، ۱۰ نفرشان به دلیل مشکلات خاص، تحویل گرمخانه شده‌اند، گفت: از ۷۲ نفر متکدی مرد نیز ۱۰ نفر افغانی بوده‌اند و مابقی مردان اکثرا معتاد بوده‌اند.

بازار مشهد کمبود عینک دارد

مشهد | رییس اتحادیه صنف تولیدکنندگان و فروشندگان عینک مشهد گفت: به سبب تخصیص نیافتن ارز به مواد اولیه وارداتی برای تولید عینک، بازار این شهر اکنون با کمبود این کالا مواجه است. سعید اسدی افزود: مواد اولیه تولید فریم عینک و عدسی آن وارداتی است و تنها چند کارخانه در کشور به صورت محدود برای عینک‌های خاص عدسی تولید می‌کنند. او ادامه داد: تولید فریم و قاب عینک با استانداردهای معمول نیاز به مواد اولیه‌ای دارد که باید از خارج تامین شود اما دولت هیچ ارزی اعم از ۴۲۰۰ تومانی یا نیمایی به آن اختصاص نداده است. رییس اتحادیه صنف تولیدکنندگان و فروشندگان عینک مشهد گفت: از ابتدای امسال تاکنون واردات مواد اولیه برای تولید فریم عینک بسیار کاهش یافته زیرا با ارز آزاد خریداری می‌شود و اگر هم دولت واردات عینک را تسهیل کند شرکت‌های وارداتی اعلام کرده‌اند با هزینه‌های بالای حقوق گمرکی و حمل، واردات دیگر توجیه اقتصادی ندارد.

راه‌اندازی خانه تاکسی و تاکسی یار در رشت

رشت | در شصت و هفتمین جلسه شورای شهر رشت، طرح ایجاد خانه تاکسی و تاکسی یار ارایه شد، این طرح که به کمک هیات مدیره تاکسیداران ارایه شده است، در نظر دارد بر تردد مسافرکش‌های غیرخطی توسط تاکسی داران نظارت کند. رضا رسولی ابراز کرد: به خاطر هجوم خودروهای شخصی از یک سو و عدم ساختار مکانیزه درست و زمانبر بودن سیستم کنترل ترافیک، شرمنده تاکسی داران شده‌ایم. رسولی افزود: طرح خانه تاکسی تلاش دارد، خطوط تاکسی را به سمت بخش‌هایی که تقاضای سفر زیاد است، ببرد.

اقدام مشترکین برای جلوگیری از یخ‌زدگی کنتورهای آب

زنجان | شرکت آب و فاضلاب شهری استان زنجان به شهروندان در خصوص یخ‌زدگی تاسیسات آب هشدار داد. علیرضا جزو قاسمی گفت: در پی بارش‌های اخیر و کاهش محسوس دما مشترکین شرکت آب و فاضلاب استان زنجان جهت جلوگیری از یخ‌زدگی کنتورهای آب منازل خود اقدام کنند. او از مشترکین درخواست کرد به منظور جلوگیری از شکستگی لوله‌ها و یخ‌زدگی کنتور آب در فضای باز، آن را با پوشش مناسب از قبیل: گونی، موکت، پشم شیشه و سایر الیاف مصنوعی مناسب محافظت کنند.

اخبار

بطحایی: نظام آموزش و پرورش باید اصلاح شود

وزیر آموزش و پرورش از پیگیری وضعیت معلمان بازداشتی خبر داد و گفت: ما این آمادگی را داریم فضایی را در اختیار معلمان عزیز قرار دهیم که مطالبات و پیشنهادات خود را بیان کنند زیرا معتقد هستیم که باید نظام آموزش و پرورش اصلاح شود و این امر با همکاری و همدلی همکاران ما صورت می‌گیرد. محمد بطحایی درباره آخرین وضعیت معلمان بازداشتی گفت: پیگیر این موضوع در آموزش و پرورش هستیم و ان‌شاءالله با مساعدت‌های قانونی و تلاش همکاران این مشکل برطرف خواهد شد.

وزیر آموزش و پرورش اظهار کرد: با وجود توجه و تذکراتی که پیش از این داده شده بود بعضی از همکاران بنده به این تذکر توجه نکردند و در ساعت مدرسه که حق دانش‌آموزان و متعلق به آنها بوده است دست به تجمع زدند. او ادامه داد: یعنی همکاران برای پیگیری مطالباتشان از حق دانش‌آموزان استفاده کردند که این خیلی برای جامعه آموزش و پرورش پسندیده نیست. بطحایی در پاسخ به سوالی مبنی بر اینکه اگر اعتراض معلمان در ساعت مدرسه درست نیست، کجا و چگونه باید مطالبات خود را پیگیری کنند، به ایلنا گفت: پیش از این هم روش‌هایی بوده است، جمع می‌شدند و مطالبات خود را بیان می‌کردند.

توقف فعالیت ۲ کارخانه تولیدکننده پفک

سخنگوی سازمان غذا و دارو از توقف فعالیت دو کارخانه تولیدکننده پفک به دلیل استفاده از خوراک دام خبر داد. کیانوش جهانپور، درباره استفاده از خوراک دام برای تولید پفک در دو کارخانه به ایلنا گفت: پس از بررسی‌هایی که انجام دادیم، مشخص شد دو شرکت از ذرتی که با برچسب خوراک دام وارد کشور شده‌اند، برای تولید پفک استفاده کرده‌اند.

او ادامه داد: این ذرت‌ها صرفا برای خوراک دام بوده و با این عنوان وارد کشور شده‌اند، اگرچه شاید آنالیز ذرتی که برای خوراک دام است، لزوما تفاوتی با ذرت استفاده شده در تولید پفک و خوراک انسان نداشته باشد، اما سازمان غذا و دارو از نگاه ایمنی و سلامت به موضوع نگاه می‌کند، بر این اساس حتی اگر ذرت استفاده شده در صنایع غذایی با ذرت خوراک دام از نظر آنالیز، یکسان هم باشد، اما با توجه به اظهار اولیه وقتی ذرتی با برچسب خوراک دام وارد می‌شود، پذیرفته نیست که شرکتی آن را در مسیر دیگری استفاده کند. او افزود: تاکنون مشکل ثبت‌شده‌ای از لحاظ اسپک و آنالیز که مخل سلامتی انسان باشد، در این ذرت‌ها یافت نشده، اما تولید این کارخانه‌ها متوقف شده است.

دو دانش‌آموز دختر بر اثر حادثه آتش‌سوزی در مدرسه جان خود را از دست دادند

مرگ دانش‌آموزان زاهدانی در آتش قصور

ریحانه جاویدی |

قرار بود شعله‌های آتش چراغ نفتی، کلاس درس دختران زاهدانی را گرم کند اما کوتاهی و قصور، زبانه‌های آتش را به جان دختران کشاند. آتش بخاری نفتی کلاس را فتح کرد و امان نداد. چهار دانش‌آموز دختر زاهدانی میان زبانه‌های آتش بخاری غیراستاندارد کلاس سوختند. هفت سالگی آخرین مهلت زنده بودن برای دو نفرشان بود و دو دختر دیگر هم حال و روزشان وخیم است، اما این حادثه هم پایان تراژدی سوختن دانش‌آموزان نیست هنوز ۱۰۰ هزار کلاس درس دیگر در استان‌های مختلف کشور، سیستم گرمایش استاندارد ندارند، بساط بخاری نفتی‌ها هنوز در کلاس‌های درس پهن است و کمبود بودجه برای استانداردسازی سیستم گرمایشی مدارس هم هر روز حکمرانی بخاری‌های غیراستاندارد را بیشتر از قبل تضمین می‌کند. وعده و وعیدهای مسوولان آموزش و پرورش برای استانداردسازی کامل سیستم‌های گرمایشی مدارس، همه‌چیز را به دوسال آینده موکول می‌کند، حال آنکه قرار بر این شده بود که از سال ۹۲ تا آغاز ۹۶ تمامی بخاری‌های نفتی و گازی جمع‌آوری شوند اما آنطور که محمد بطحایی، وزیر آموزش و پرورش چندی پیش اعلام کرد: «بیش از ۴۰ درصد مدارس کشور فاقد سیستم گرمایشی مناسب هستند.»

آتش به دختران زاهدانی امان نداد

ساعت ۹ صبح روز گذشته، آتش چراغ نفتی کلاس درس مدرسه ابتدایی «اسوه حسنه» در شهر زاهدان، کلاس درس را سوزاند. ۶۳ دانش‌آموز این مدرسه نجات یافتند اما بخت با چهار دختر دیگر یار نبود. دو نفر از آنها با ۹۰ درصد سوختگی جان خود را از دست دادند و دو نفر دیگرشان که ۷۰ درصد سوخته‌اند، حال و روز خوبی ندارند در بیمارستان امام علی(ع) بستری شده و منتظرند تا پرواز تهران به زاهدان ساعت هفت بعدازظهر، بر زمین بنشیند تا متخصص سوختگی از تهران راهی شهرشان شود.

محمد سنجرانی، مدیرکل آموزش و پرورش شهر زاهدان، علت این حادثه را واژگونی چراغ نفتی کلاس درس می‌داند اما معتقد است باید تا اعلام نتایج نهایی آتش‌نشانی و پلیس آگاهی صبر کرد. او درباره جزئیات حادثه به «تعادل» گفت: «بر اساس بررسی‌های انجام شده، کفپوش موکت کلاس باعث شد تا آتش بخاری نفتی به سرعت گسترش پیدا کند و کادر مدرسه هم با وجود آنکه کپسول آتش‌نشانی داشتند، موفق به مهار آتش نشدند. این مدرسه غیردولتی بود و مسوولیت تامین وسایل گرمایشی استاندارد بر عهده مدیر مدرسه بوده است. اگرچه به دلیل اینکه تنها ۱ درصد شهر زاهدان لوله‌کشی گاز دارد تنها ۵۰ تا ۶۰ مدرسه به سیستم شوفاژ مجهز شدند و ۶۰۰ مدرسه دولتی و غیردولتی دیگر همچنان از بخاری استفاده می‌کنند اما با این حال بخاری هم باید استاندارد باشد که در حادثه این مدرسه قصور متوجه کادر مدرسه است.»

اظهارات سنجرانی در حالی است که حسینعلی شهریاری، نماینده مردم زاهدان در مجلس شورای اسلامی، آمار دقیقی از وضعیت سیستم‌های گرمایشی مدارس این شهر ندارد. او در گفت‌وگو با «تعادل» گفت: «در حادثه روز گذشته مدرسه دخترانه در زاهدان، قطعا از سوی مدیر مدرسه تخلف صورت گرفته است چرا که بر اساس بخشنامه آموزش و پرورش استفاده از بخاری نفتی تخلف بوده است اما باید توجه کرد که بخشنامه به تنهایی کافی نیست، برای این موضوع مسوولان آموزش و پرورش هم باید پاسخگو باشند که چرا بر عملکرد مدارس غیردولتی نظارت ندارند. بسیاری از مدارس غیردولتی زاهدان استاندارد نیستند در حالی که طبق قانون اساسی تحصیل دانش‌آموزان تا مقطع متوسطه باید بطور رایگان در مدارس دولتی انجام می‌شد اما قانون را رعایت نکردیم وقتی تا این اندازه تنوع مدرسه داریم نظارت آموزش و پرورش هم کم می‌شود.»

او افزود: «در جریان تخلف مدرسه‌ای که روز گذشته دچار آتش سوزی شد، هم گزارش از تخلف به دست من رسیده است چرا که ساختمان این مدرسه استاندارد نبود و پیش از این اخطارهایی دریافت کرده که در همین راستا بدون مجوز و اعلام به آموزش و پرورش مدرسه را به ساختمان دیگری منتقل کرده بودند.»

شهریاری اظهار کرد: «زاهدان لوله‌کشی گاز ندارد. تا امروز تنها ۱۵ درصد شهر به گاز مجهز شده بنابراین مدارس مجبور می‌شوند از بخاری نفتی استفاده کنند اما این موضوع توجیهی بر قصور و کوتاهی مسوولان مدارس نیست اگر قرار باشد از بخاری هم استفاده کنند باید استاندارد باشد.»

استانداردسازی سیستم گرمایش مدارس تا دو سال دیگر

طبق آمار رسمی، ۸۳ هزار و طبق آمار غیررسمی بیش از ۱۱۰ هزار کلاس درس در سراسر کشور سیستم گرمایشی استاندارد ندارند. این آمار در حالی است که بودجه اجرایی آموزش و پرورش در سال ۹۷ که استانداردسازی سیستم گرمایشی و سرمایشی هم بخشی از آن محسوب می‌شود، فقط ۲ هزار و ۸۳۱ میلیارد و ۳۰۴ میلیون و ۷۰۰ هزار تومان در نظر گرفته شد که با توجه به اولویت نوسازی مدارس فرسوده و خشت و گلی، بودجه چندانی برای رسیدگی به وضعیت سیستم‌های گرمایشی باقی نمی‌ماند تا جایی که بنابر اعلام مهرالله رخشانی‌مهر، رییس سازمان نوسازی، توسعه و تجهیز مدارس کشور، از سال ۹۲ تاکنون تنها ۶۰ درصد سیستم گرمایش مدارس استاندارد شده و ۴۰ درصد دیگر هنوز در دستور کار وزارتخانه آموزش و پرورش قرار دارد. با این وجود اگرچه پس از حادثه آتش سوزی مدرسه شین آباد پیرانشهر در سال ۱۳۹۱، مجلس تصمیم گرفت از محل اعتبارات عوارض شرکت گاز، درصدی در اختیار نوسازی مدارس قرار گیرد تا سیستم‌های گرمایشی مدارس استاندارد شود، اما با گذشت ۶ سال از این تصمیم هنوز هم سیستم گرمایشی غیراستاندارد در مدارس حادثه می‌آفرینند و برخی نمایندگان مجلس شورای اسلامی معتقدند تا دو سال آینده هم باید برای حل این معضل صبر کرد. محمدمهدی زاهدی، عضو کمیسیون آموزش و تحقیقات مجلس شورای اسلامی درباره این موضوع گفت: «مجلس در قانون رفع موانع تولید، مصوبه‌ای برای کمک به آموزش و پرورش به منظور تأمین اعتبارات لازم برای سیستم سرمایش و گرمایش مدارس داشت و قانونی دایمی برای این موضوع تدوین کرد؛ بدین صورت که از محل اخذ عوارض بر گاز درصدی به آموزش و پرورش اختصاص پیدا کند. به موجب این قانون هر ساله باید ۱۰ درصد بهای گاز مصرفی علاوه بر نرخ گاز به عنوان عوارض از مشترکان دریافت شود که ۲۰ درصد از این میزان صرف تأمین و استانداردسازی سامانه گرمایشی و سرمایشی مدارس شود.»

او افزود: «با وجود آنکه ب سیاری از وسایل قدیمی بهبود پیدا کرده، تلاش شده که بخاری‌های نفتی جمع‌آوری و سیستم‌های نو و به‌روز جایگزین شود. هنوز در این حوزه کارها به صورت صددرصد انجام نشده و احتمالا تا دو سال دیگر به طول می‌انجامد که با تزریق این بودجه به صورت کامل، مدارس حداقل در بحث گرمایش دچار مشکل نباشند. امسال اعتبارات کمتری از سال گذشته به واسطه برخی قوانین جدید دست آموزش و پرورش برای تجهیز سیستم سرمایشی و گرمایشی مدارس را گرفت اما تا دو سال دیگر باید حداقل سیستم گرمایش مدارس به‌روز و استاندارد شود.»

بازداشت مدیر و معاون مدرسه

همچنین دادستان زاهدان اعلام کرد که مدیر و معاون آموزش مدرسه به دلیل قصور بازداشت شده‌اند. مدیر ناحیه ۲ آموزش و پرورش شهر زاهدان نیز که حادثه در این منطقه رخ داده بود از سمت خود استعفا کرد. در حال حاضر خبری از احتمال استعفای وزیر آموزش و پرورش یا مدیران ارشد این وزارتخانه منتشر نشده است.

شرکت ملی نفت ایران
شرکت نفت فلات قاره ایران (سهامی خاص)

آگهی فراخوان ارزیابی کیفی
نوبت اول

شرکت نفت فلات قاره ایران در نظر دارد نسبت به انجام ارزیابی کیفی جهت خرید / تامین کالای مورد نیاز خود از طریق مناقصه عمومی دو مرحله ای اقدام نماید بدینوسیله از شرکتهایی که سابقه و توانایی ارائه پیشنهاد را دارند جهت شرکت درفراخوان ارزیابی کیفی دعوت به عمل می آید.

۱ –شماره مناقصه: FTX-۹۵۸۰۰۰۵-FT/MK
۲ –موضوع مناقصه: CHOKE VALVE & HYDRAULIC ACTUATOR
۳ –آخرین مهلت دریافت اسناد ارزیابی کیفی ۵ روز پس از انتشار آگهی نوبت دوم
۴ –آخرین مهلت ارائه پیشنهادات متقاضیان ۱۴ روز از تاریخ آخرین مهلت دریافت اسناد ارزیابی می باشد.
۵ –توانایی ارائه ضمانتنامه بانکی شرکت در فرآیند ارجاع کار به مبلغ ۲۰/۰۰۰ یورو و یا معادل ریالی آن برابر با ۹۸۳/۲۶۰/۰۰۰ ریال با اعتبار ۵ ماهه و قابل تمدید برای یک دوره مشابه در صورت کسب حداقل امتیاز قابل قبول یا واریز نقدی مبلغ مذکور.
۶ –متقاضیان می توانند مدارک ارزیابی کیفی را در روز آگهی نوبت اول از سایت اینترنتی این شرکت به نشانی WWW.IOOC.CO.IR بخش مناقصات تهیه نمایند.
۷ – متقاضیان می توانند جهت کسب اطلاعات بیشتر با کارشناس پرونده به شماره ۲۳۹۴۲۶۶۱ – ۰۲۱ تماس حاصل نمایند.
۸ – محل ارسال پیشنهادات: تهران خیابان ولیعصر(عج)، بالاتر از مسجد بلال، نرسیده به تقاطع مدرس، خیابان خاکزاد، پلاک ۱۲، طبقه ۹ اتاق ۱۶ – ۹ کمیسیون مناقصات
۹ – مناقصه گرانی که از ابتدای سال ۱۳۹۶ درمناقصات مشابه (در حدود مناقصه حاضر) توسط شرکت نفت فلات قاره ایران ارزیابی وحداقل امتیاز لازم را کسب نموده اند نیازی به ارائه مجدد مدارک نداشته و صرف تکمیل جداول ارزیابی و اعلام آمادگی کتبی آنها در موعد مقرر جهت شرکت در مناقصه کفایت می کند.
–تکمیل جداول ارزیابی الزامی می باشد. عدم تکمیل جداول منجر به رد کیفی پیشنهاد دهندگان می گردد.

شماره مجوز: ۱۳۹۷/۴۸۷۱
روابط عمومی شرکت نفت فلات قاره ایران

شرکت ملی گاز ایران
شرکت گاز استان کرمانشاه
(سهامی خاص)

آگهی مناقصه شماره ۹۷/۵۰/گ ۵۳ (یک مرحله ای)
نوبت دوم
شماره مجوز: ۴۸۸۴-۱۳۹۷
کد فراخوان در پایگاه ملی مناقصات: ۳،۱۸۴،۶۳۰

مناقصه گزار: شرکت گاز استان کرمانشاه
موضوع مناقصه: اجرای عملیات گازرسانی به خط تغذیه نوسود و نودشه فاز ۲ شامل: اجرای ۱۲ متر شبکه پلی اتیلن و ۱۲ متر شبکه فلزی و اجرای ۷۵۶۰ متر خط تغذیه.
شرکتهای متقاضی دارای گواهی نامه صلاحیت پیمانکاری در رشته های تاسیسات و تجهیزات یا نفت و گاز می توانند در صورت داشتن ظرفیت مجاز کاری، از تاریخ درج آگهی الی ۹۷/۱۰/۰۳ ضمن واریز مبلغ ۳۰۰،۰۰۰ ریال به حساب شماره ۴۴۲۴۴ بانک تجارت شعبه شهید بهشتی (کد ۱۸۰۴۰) به نشانی کرمانشاه، میدان آزادی ابتدای بلوار شهید بهشتی شرکت گاز استان کرمانشاه طبقه اول اتاق ۲۱۵ مراجعه و با ارائه تصویر گواهی نامه های صلاحیت پیمانکاری و صلاحیت ایمنی پیمانکاران و نیز اعلام آمادگی کتبی فرم استعلام ارزیابی کیفی و سایر اسناد مناقصه را دریافت دارند.
آخرین مهلت بازگرداندن اسناد ساعت ۹ صبح روز دوشنبه مورخ ۹۷/۱۰/۱۷ می باشد.
تاریخ بازگشایی پیشنهادات پس از ارزیابی کیفی و مشخص شدن لیست شرکتهای دارای صلاحیت از طریق دعوتنامه کتبی به اطلاع مناقصه گران رسانیده خواهد شد.
برآورد صورت گرفته جهت انجام پروژه ۲۸،۳۶۹،۸۷۴،۶۲۹ ریال می باشد.
مبلغ تضمین شرکت در مناقصه ۱/۵۵۰/۰۰۰/۰۰۰ ریال است که باید مطابق آیین نامه تضمین برای معاملات دولتی و سایر دستورالعمل های مرتبط با آن به همراه سایر اسناد مناقصه ارائه گردد. مناقصه گران می توانند سپرده نقدی را نیز به عنوان تضمین شرکت در مناقصه به حساب ۲۱۷۴۶۳۳۷۵۲۰۰۸ بانک ملی - شعبه مرکزی کرمانشاه به نام شرکت گاز استان کرمانشاه واریز و رسید آن را دریافت و ارائه نماید.
مناقصه گران می توانند جهت کسب اطلاع بیشتر به پایگاه اطلاع رسانی الکترونیکی (WWW.NIGC-KSh.ir) مراجعه نمایند.
روابط عمومی شرکت گاز استان کرمانشاه

وزارت ارتباطات و فناوری اطلاعات
شرکت ارتباطات زیرساخت
جمهوری اسلامی ایران
وزارت ارتباطات و فناوری اطلاعات

آگهی فراخوان ارزیابی کیفی مناقصه ۹۷/۲۱
شماره فراخوان ۲۰۰۹۷۱۰۲۲۰۰۰۰۲۴
نوبت دوم

(خرید تجهیزات و خدمات بروز رسانی شبکه سوئیچینگ بین شهری و بین الملل)

شرکت ارتباطات زیرساخت در نظر دارد مطابق آئین نامه اجرایی بند ج ماده ۱۲ قانون برگزاری مناقصات نسبت به ارزیابی کیفی مناقصه گران به منظورخرید تجهیزات و خدمات جهت اجرای پروژه خرید تجهیزات و خدمات بروز رسانی شبکه سوئیچینگ بین شهری و بین الملل بصورت کلید در دست از طریق برگزاری مناقصه عمومی دو مرحله ای اقدام و خدمات فوق را به اشخاص حقوقی واجد شرایط که دارای گواهینامه معتبر انفورماتیک در رسته انتقال اطلاعات رشته شبکه داده های رایانه ای و مخابراتی با رتبه یک و گواهینامه صلاحیت پیمانکاری در زمینه ارتباطات حداقل با رتبه سه از سازمان برنامه بودجه کشور(مطابق با سایت سامانه جامع http://sajar.mporg.ir) با اعتبارلازم وکافی به لحاظ زمانی در قالب قرارداد واگذار نماید. لذا واجدین شرایط جهت کسب اطلاعات بیشتر به نشانی www.setadiran.ir مراجعه و از طریق درگاه سامانه تدارکات الکترونیکی دولت (ستاد) با توجه به موارد ذیل نسبت به خرید اسناد اقدام نمایند:
۱– نام و نشانی مناقصه گزار: شرکت ارتباطات زیرساخت - اداره کل تدارکات به نشانی خیابان شریعتی، نرسیده به پل سیدخندان، روبروی خیابان شهید قندی، ساختمان مرکزی شرکت ارتباطات زیرساخت، طبقه همکف، دورنگار: ۸۸۱۱۲۱۴۷
۲– بهای فروش اسناد: رایگان می باشد.
۳–زمان و مهلت دریافت اسناد از سامانه ستاد: تا ساعت ۱۶ روز سه شنبه مورخ ۹۷/۱۰/۴
۴–آخرین مهلت ثبت پیشنهادات در سامانه ستاد: مناقصه گران می بایست پیشنهاد خود را طبق اسناد مورد نیاز اعلام شده در شرایط مناقصه تا ساعت ۱۶ روز سه شنبه مورخ ۹۷/۱۰/۱۸ در سامانه ستاد ثبت نمایند.
۵–زمان ومحل بررسی ارزیابی کیفی: ساعت ۹ صبح روز چهارشنبه مورخ ۹۷/۱۰/۱۹ درمحل امور هماهنگی کمیسیون معاملات واقع درطبقه ۱۵ اتاق ۱۵۰۹ ساختمان مرکزی شرکت ارتباطات زیرساخت.
پس از ارزیابی کیفی و بررسی اسناد و مستندات براساس مقررات از شرکتهای واجد شرایط برای دریافت اسناد مناقصه دعوت بعمل خواهد آمد. بدیهی است ارائه مدارک هیچگونه حقی را برای متقاضیان ایجاد نخواهد کرد.

م الف ۳۳۷۲
شرکت ارتباطات زیرساخت

وزارت نیرو
شرکت آب وفاضلاب استان مرکزی

آگهی تجدید مناقصه ۲۵-۹۷/۳۱

مناقصه گزار : شرکت آب و فاضلاب استان مرکزی

تجدید مناقصه	شرح آگهی	مبلغ برآورد به(ریال)	رشته مورد نظر	فهرست بها	مبلغ شرکت در فرایند ارجاع کار
۲۵	عملیات اجرای شبکه جمع آوری فاضلاب بلوار شهید بهشتی شهر تفرش	۲،۲۷۳،۸۶۹،۸۸۳	آب	شبکه جمع آوری فاضلاب سال ۱۳۹۷	۱۱۳،۶۹۳،۴۹۴
۳۱	عملیات خدمات بهره برداری ونگهداری تاسیسات تامین وتوزیع آب ، شبکه وخطوط انتقال فاضلاب وتصفیه خانه فاضلاب شهر دلیجان ونراق	۱۰،۴۲۲،۱۲۷،۰۸۷	دارای گواهینامه صلاحیت پیمانکاری از سازمان برنامه و بودجه و پایه ۵ در رشته آب وصلاحیت ایمنی از اداره کار وامور اجتماعی و صلاحیت بهره برداری آب وفاضلاب از وزارت نیرو	-	۵۲۱،۱۰۶،۳۵۴

محل تامین اعتبار: جاری
نوع برگزاری: یک مرحله ای
مهلت دریافت اسناد: از تاریخ ۹۷/۰۹/۲۹ الی ۹۷/۱۰/۰۲
مهلت تحویل پیشنهادات : ازتاریخ ۹۷/۱۰/۰۳ الی ۹۷/۱۰/۱۳
تاریخ بازگشایی پاکات: ۹۷/۱۰/۱۵
محل تحویل اسناد : اداره امور قراردادها - شرکت آب و فاضلاب استان مرکزی به نشانی :
اراک -کوی رضوی - میدان شهید نجفی (مادر)- تلفن تماس : ۳۲۷۸۳۱۰۰-۰۸۶داخلی ۲۱۳
نوع تضمین شرکت درفرآیندارجاع کار : ضمانت نامه بانکی-فیش واریزی به حساب ۳۲۶۵۳۸۱۹/۱۷ حساب جام بانک ملت -چک تضمینی در وجه شرکت
تاریخ اعتبار پیشنهاد : سه ماه (پیشنهادات فاقد امضاء مشروط ومخدوش وپیشنهاداتی که بعداز انقضاء مدت مقرر در فراخوان واصل شود مطلقا ترتیب اثر داده نخواهد شد)
این مناقصه در سایت های اینترنتی زیر درج شده است :
پایگاه ملی اطلاع رسانی مناقصات: http://iets.mporg.ir
پایگاه اطلاع رسانی شرکت آب و فاضلاب استان مرکزی www.abfamarkazi.ir
روابط عمومی شرکت آب و فاضلاب استان مرکزی

در آستانه سالروز زمین لرزه ۵،۲ ریشتری سال گذشته تهران عنوان شد

نظر متفاوت حناچی درباره زلزله احتمالی پایتخت

گروه راه‌وشهرسازی |

«در مقابله با زلزله ما دو راه در پیش رو داریم؛ یا باید خود را به دست سرنوشت بسپاریم یا اینکه فرض کنیم زلزله در بدترین شرایط آمده و به دنبال راهکار مقابله با آن باشیم.» این صحبت‌های پیروز حناچی شهردار تهران است که روز گذشته در مراسم امضاء تفاهم‌نامه سازمان بسیج شهرداری و سازمان آتش‌نشانی و خدمات ایمنی شهرداری تهران، به درستی عنوان کرد. به نظر می‌رسد، طی سال‌های گذشته بخش اول صحبت‌های حناچی مورد نظر مسوولان بوده و به همین دلیل با وجود هشدار کارشناسان زلزله مبنی بر احتمال وقوع زلزله بالای ۷ ریشتر در تهران، تمهیداتی برای مقابله با این رخداد طبیعی در نظر گرفته نشد و فقط شاهد برگزاری سیمنار و سخنرانی در این زمینه بودیم.

زلزله ۵،۲ ریشتری سال گذشته ملارد تهران اما زنگ هشدار جدی برای شهر تهران بود. بعد از وقوع زلزله که هیچ گونه خسارات مالی و جانی نداشت شهر کلا بهم ریخت و شهروندان سراسیمه و سرگردان به خیابان‌ها ریختند. ترافیک سنگین در همه خیابان‌ها و بزرگراها ایجاد و شهر مسدود شد. همزمان آمار و اطلاعات مختلفی در شبکه‌های مجازی و حتی رادیو وتلویزیون منتشر می‌شد که بر نگرانی شهروندان می‌افزود. حال تصور کنید زلزله‌ای ۷ ریشتری در این شهر رخ دهد. با این حجم از ساختمان‌های بلندمرتبه در کوچه‌ها و معابر باریک، مناطق بافت فرسوده، کمبود امکانات آتش نشانی که در قضیه ساختمان پلاسکو به خوبی نمود پیدا کرد، عدم هماهنگی بین سازمان‌های مختلف شهری و نبود مدیریت یکپارچه چه فاجعه‌ای در انتظار تهران و ساکنان آن خواهد بود.

هشدار در آستانه سالروز زلزله ۵،۲ ریشتری

فردا سالروز زلزله تهران است و شهردار تهران روز گذشته با امضای تفاهم نامه همکاری با سازمان آتش‌نشانی اولین گام در راستای مقابله با این رخداد طبیعی را برداشت. حناچی در این مراسم توضیحاتی در خصوص وضعیت شهر تهران در شرایط بحرانی ارایه کرد و گفت: در حفاری‌های جنوب تهران گاهی در عمق ۹ متری آجر یافت می‌شود که این نشان می‌دهد شهر تهران چند بار زیر و رو شده است، ایران جزو ۱۰ کشور بحران خیز جهان است و باید بپذیریم که زلزله در تهران جزئی از زندگی ماست. بر این اساس نیز باید نحوه مقابله با آن را بیاموزیم و به شهروندان آموزش دهیم.

حناچی با اشاره به تجربه زلزله بم گفت: سفیر ایران در فرانسه تعریف می‌کرد، روزی که زلزله بم آمد ساعت ۴ صبح زنگ خانه ما به صدا درآمد، گروهی آمده بودند و گفتند که تخصص امدادرسانی در زلزله دارند و می‌خواهند که ویزا برایشان صادر شود که به بم بروند. این در حالی بود که به گفته وزیر هنوز کسی در تهران از زلزله اطلاع نداشت.

شهردار تهران با بیان اینکه مشکل ما در مقابله با بحران‌ها در هوشمند بودن یا نبودن سازمان ذیربط است، عنوان کرد: اینکه سازمان‌های مسوول چقدر بتوانند با سرعت به محل حادثه برسند و در زمان طلایی به امداد رسانی بپردازند، نکته بسیار مهمی است. در واقع، این نکته که در همان ساعات اولیه امدادرسانان آموزش کافی دیده باشند تا بتوانند با کمترین آسیب مصدومان را نجات دهند، بسیار حائز اهمیت است.

حناچی ادامه داد: در حوادثی که در کشور ما اتفاق می‌افتد، با هجوم افرادی مواجه هستیم که قصدشان کمک به آسیب دیدگان است، اما آموزش‌های لازم را ندیده‌اند و گاهی حضور این افراد برای سایر امدادرسانان دردسرآفرین می‌شود. به همین دلیل، در برخی از کشورهای پیشرفته منطقه آسیب دیده کاملاً بسته می‌شود و حالت نظامی پیدا می‌کند. این امر برای جلوگیری از ورود افراد ناآشنا و نابلد به منطقه آسیب دیده است.

تجربه نادر پلاسکو

وی در ادامه تصریح کرد: تجربه ساختمان پلاسکو برای ما تجربه نادری بود و امیدوارم دیگر تکرار نشود. البته باید بدانیم در تهران ۹۰۰ ساختمان بالای ۱۲ طبقه داریم که ۲۰۰ ساختمان از این تعداد در معابری قرار دارد که سازه‌های عظیم امدادرسانی نمی‌توانند به آن وارد شوند. این جاست که ضرورت آموزش ساکنان این برج‌ها خود را نشان می‌دهد تا بدانند در برابر آتش‌سوزی چگونه باید رفتار کنند.

شهردار تهران به آتش سوزی در ساختمان وزارت نیرو اشاره کرد و گفت: تجربه پلاسکو در مهار آتش‌سوزی کمک بسیاری به نیروهای ما در آتش سوزی ساختمان وزارت نیرو کرد، اما ما همچنان با مشکلات دیگری مواجه بودیم که یکی از آنها نداشتن نقشه ساختمان بود. در حالی که در کشورهای توسعه یافته زمانی که ساختمانی آسیب می‌بیند معمار و سازنده آن ساختمان نیز با تمام مدارک ساختمان در اتاق بحران حاضر می‌شوند. به گفته حناچی، خوشبختانه در پرتال شهرداری تهران هم‌اکنون مدارک ساختمان‌هایی که ساخته می‌شوند نگهداری می‌شود، اما در مورد ساختمان‌های قدیمی چنین چیزی وجود ندارد.

نمایی از اتراق شبانه شهروندان در پارک‌های تهران به هنگام زلزله ۵/۲ ریشتری ۲۹ آذر ۹۶

راهی جز آموزش نداریم

شهردار تهران یادآور شد: ژاپنی‌ها در دهه ۷۰ در مورد زلزله تهران مطالعاتی را انجام دادند که در دسترس است. یکی از بحران‌هایی که ما در صورت وقوع زلزله در تهران با آن رو به رو خواهیم شد شبکه گازرسانی در معابر است که اگر ایمنی لازم و تجهیزات قطع گاز در آن وجود نداشته باشد بحرانی به مراتب بزرگ‌تر از تخریب ساختمان‌ها خواهد داشت. زلزله یک موضوع واقعی است و ما باید آموزش‌های لازم برای مقابله با آن را به شهروندان ارایه دهیم و راهی جز این وجود ندارد. نیروهای متخصص ما می‌توانند به عنوان نیروهای اصلی در مقابله با بحران حضور داشته باشند و نیروهای مردمی و بسیج در صورت داشتن آموزش‌های لازم می‌توانند کمک کننده باشند. بسیجیان امتحان خود را در جنگ به خوبی پس دادند و در مواقع بحرانی می‌توانند به یاری آسیب دیدگان بشتابند. براین اساس، تفاهم نامه‌ای که امروز امضا می‌شود برای آموزش این عزیزان است. واقعیت این است که زلزله در کمین شهر تهران است و هر لحظه امکان وقوع آن وجود دارد. چنانچه مسوولان این موضوع را بطور جدی مورد توجه قرار ندهند فاجعه در انتظار تهران خواهد بود. اما چنانچه تمهیدات لازم اندیشیده شود قطعا میزان تلفات جانی و مالی نیز کاهش می‌یابد. البته طی یک سال گذشته اقدام‌هایی در این زمینه انجام شده و سازمان آتش‌نشانی با همکاری شهرداری اقدام به شناسایی ساختمان‌های ناایمن بلندمرتبه کرده است. همچنین سازمان آتش‌نشانی نیز موفق شد تجهیزات جدیدی خریداری کند، سوله‌های بحران که تا قبل از این در اختیار صدا وسیما بود به شهرداری برگردانده شد. قطعا این اقدام‌ها برای شهر تهران با جمعیت ۱۲ میلیونی کافی نیست و از شهردار جدید انتظار می‌رود تا در این زمینه بطور جدی ورود پیدا کند.

روزانه ۳۰۰ حادثه در تهران رخ می‌دهد

مهدی داوری مدیرعامل آتش نشانی و خدمات ایمنی شهرداری تهران نیز در این مراسم گفت: تهران حدود ۱۳۰ ایستگاه و ۵ هزار آتش نشان دارد که هر روز تلاش می‌کنند با کیفیت بیشتر به مردم خدمات دهند، اما این تعداد آتش نشان و ایستگاه برای یک حادثه بزرگ کافی نیست و اگر بخواهیم در این مواقع امدادرسانی‌ها شرایط مناسبی داشته باشد باید از همین الان به فکر باشیم و تلاش کنیم.

وی افزود: با مساعدت معاون خدمات شهری شهرداری تهران، تمام ساختمان‌های شهر مشمول ضوابط نظام بازرسی ایمنی خواهد شد. پیرو تلاش‌هایی که انجام شده است رشته مهندسی حریق در دانشگاه خواجه نصیر دانشجو می‌پذیرد. این رشته جزو رشته‌های میان رشته‌ای است و ما جزو ۵ کشوری هستیم که آن را در دانشگاه‌ها تدریس می‌کنیم.

داوری گفت: در تهران روزانه حدود ۳۰۰ حادثه رخ می‌دهد که ۷۰ تا ۸۰ حادثه حریق است و آتش نشانان ما تلاش می‌کنند در این حوادث به بهترین نحو امداد رسانی کنند، اما همانطور که گفتم اگر آن اتفاق بزرگ بیفتد این تعداد آتش نشان کافی نیست. مانگران معابر شهر در روز حادثه هستیم و بهترین کار این است که مردم را آموزش دهیم و امدادرسانی محله محور شود تا بتوانیم بحران را کنترل کنیم.

داوری ادامه داد: شهرداری تهران ۳ هزار و ۵۰۰ بسیجی دارد که در این تفاهم نامه آموزش‌های لازم را خواهند دید. از آن جایی که بسیجیان اقشاری هستند که در میان مردم پراکنده هستند و زندگی می‌کنند می‌توانند سفیران خوبی برای امنیت در محیط‌های زندگی خود باشند.

«تعادل» از پارلمان شهری پایتخت گزارش می‌دهد

تک باغ‌های پایتخت شناسنامه‌دار می‌شوند

گروه راه‌وشهرسازی |

در جلسه روز گذشته شورای شهر تهران یک فوریت طرح دستورالعمل اجرایی بند الف تبصره ۲۶ مصوب بودجه ۹۷ و نیز لایحه شناسنامه تک‌باغات و اراضی مشجر در این جلسه به تصویب رسید.

به گزارش تعادل، مطابق با دستورالعمل اجرایی بند الف تبصره ۲۶ مصوب بودجه ۹۷، شهرداری تهران موظف است در قالب دستورالعملی مشخص که باید تا پایان اردیبهشت ماه سال جاری به تایید کمیسیون فرهنگی ـ اجتماعی و شورای اسلامی شهر تهران می‌رسید ۳،۵ درصد از اعتبارات تملک دارایی سرمایه‌ای معاونت‌ها، موسسات، سازمان‌ها و شرکت‌های وابسته به شهرداری را در چارچوب وظایف هر یک از این واحدها در حوزه فرهنگی ـ اجتماعی و هنری هزینه می‌کرد. اما با توجه به گذشت حدود ۷ ماه از موعد مقرر در مصوبه بودجه و محدودیت زمانی حدود سه ماهه تا پایان سال جاری، تصویب طرح حاضر با قید دو فوریت به منظور اجرایی شدن بند الف تبصره ۲۶ بودجه سال ۱۳۹۷ به شورای اسلامی شهر تهران داده شد تا آیین‌نامه اجرایی توسط کمیسیون فرهنگی شورای اسلامی شهر تهران تدوین و در صحن شورای اسلامی شهر تهران به تصویب برسد. اعضای شورای شهر تهران نهایتا پس از بحث و بررسی در خصوص یک فوریت این طرح با ۱۴ رای موافق و ۴ مخالف فوریت این طرح را به تصویب رساندند.

موضوع دیگری که روز گذشته در صحن شورا مطرح شد، لایحه شناسنامه تک‌باغات و اراضی مشجر بود. در حال حاضر پرونده‌های اراضی به صورت موردی به شورا می‌آیند تا شورا تشخیص دهد باغ هستند یا خیر. برای مطالعه و بررسی تعداد بیشتری از اراضی مقرر شد لایحه باغات و اراضی مشجر اجرایی شود. کلیات این لایحه این است که شهرداری از طریق یک مطالعه مفصل و گسترده اراضی مشجر شهر را شناسایی کند و آن دسته از اراضی را که سند آنها باغ است یا رای کمیسیون ماده ۱۲ مبنی بر باغ بودن، دارند بررسی کند و به صورت یکجا به شورا ارایه دهد. این لایحه بعدا می‌تواند به طرح تفصیلی اضافه شود. اکنون در طرح تفصیلی این امکان وجود ندارد که به صورت کلی نوعیت زمین مبنی بر باغ بودن یا نبودن آن تعیین شود. با لایحه جدید این امکان فراهم می‌شود که این کار به صورت یکپارچه انجام شود و در نهایت به صحن شورا بیاید و پس از تصویب در طرح تفصیلی قرار گیرد. این لایحه مربوط به ۸ ماه قبل است و به تفصیل در دو کمیسیون درباره آن بحث شده بود.

در جریان بررسی این لایحه، محمد سالاری، رییس کمیسیون شهرسازی و معماری شورای اسلامی شهر تهران که معتقد بود طولانی شدن تهیه شناسنامه موجب از بین رفتن بسیاری از باغات شده است، در این باره توضیح داد: ما در شهر تهران دو دسته باغ داریم، باغات به هم پیوسته و انبوه مانند باغات کن، فرحزاد، سوهانک، ازگل و کوهسار که نیاز به تشخیص باغ و غیرباغ بودن در شورا ندارند و باغ بودن آنها مسجل است و باید برای آنها طرح‌های موضعی تدوین شود. خوشبختانه با پیگیری‌های کمیسیون‌های تخصصی شهرسازی و معماری و سلامت و محیط زیست برای باغات کن و فرحزاد بعد از رفت و برگشت‌های چندساله، طی ماه‌های گذشته طرح‌هایی تهیه به تصویب رسید و ابلاغ شد. وی ادامه داد: امیدواریم در طول مدیریت شهری دوره پنجم با اجرایی شدن مفاد طرح‌های باغات پیوسته، فضاهای تفرجگاهی جذاب برای حضور مردم در این باغات و صیانت از آنها که اکنون وضعیت نابهنجاری دارند ایجاد شود.

سالاری با بیان اینکه سایر باغات شهر، تک‌باغات هستند که به موجب مصوبه مجمع تشخیص مصلحت نظام، مرجع تشخیص باغ و غیرباغ شوراهای شهر هستند، تصریح کرد: پرونده این باغات جهت تشخیص به صورت تک تک به شورا می‌آید. در مجموع بررسی‌هایی که سازمان بوستان‌ها و معاونت خدمات شهری با توجه به عکس‌های هوایی و بررسی پرونده‌ها انجام داده‌اند، کلیه قطعات و پارسل‌های بالای ۵۰۰ متر مربع موضوع تشخیص باغ و غیرباغ است.

سالاری با بیان اینکه ۳۵ هزار هکتار از قطعات بالای ۵۰۰ متر مربع در تهران شناسایی شده‌اند، اظهار کرد: بر اساس عکس‌های ماهواره‌ای، ۹ هزار هکتار این قطعات دارای سبزینگی هستند که این میزان، ۱۲۹۶۰ پارسل است. از این ۹ هزار هکتار، هزار و ۷۰۰ هکتار باغات پراکنده و ۷ هزار و ۴۰۰ هکتار باغات بهم پیوسته هستند. سازمان بوستان‌ها در راستای قانون حفظ و گسترش باغات برای ۶ هزار و ۱۸۳ قطعه اقدام به تهیه شناسنامه باغات کرده است که از این میزان هزار و ۶۱۴ قطعه دارای حکم باغ هستند و ۴ هزار و ۵۶۹ قطعه فاقد حکم باغ هستند.

به گفته او، موضوع لایحه این باغات هستند و شهرداری تهران لایحه‌ای داده و می‌خواهد دیگر شورا به تک تک پرونده تشخیص باغات ورود نکند. در اصل شهرداری تهران طی سال‌ها و دهه‌های گذشته باید باغات را شناسایی و احصا می‌کرد و شناسنامه آنها را تهیه و مجوز شورا را می‌گرفت و به عنوان یک لایحه در طرح تفصیلی قرار می‌داد.

سالاری در خصوص تصمیم مشترک کمیسیون‌های شهرسازی و معماری و کمیسیون سلامت و محیط زیست گفت: اکنون شهرداری تهران شناسنامه‌های تهیه شده را به شورا ارسال کرده است تا ما تصمیم بگیریم و پس از بررسی‌های ما روی لایحه شناسنامه، به این جمع‌بندی رسیدیم تا این پرونده‌ها به کمیسیون ماده هفتم بروند و آنجا فرایند قانونی طی شود و نهایتا نظریه کارشناسی آن کمیسیون به شورا بیاید. کمیسیون تخصصی شورا نیز نظر خود را به صورت کلی اعلام و تبدیل به یک مصوبه شورا شود و دیگر نیاز نباشد تک تک پرونده باغات در صحن شورا بررسی شود، چرا که ممکن است این روند ۱۰ سال طول بکشد و این طولانی شدن در تشخیص باغ موجب شده بسیاری از باغات ما از بین برود.

اعضای شورا در خصوص این لایحه نظارت مختلفی داشتند. به گفته برخی اعضا اراضی مشجر در این لایحه نیامده بود اما برخی این نظر را داشتند که ممکن است زمینی مشجر نباشد اما در سند آن آمده باشد که باغ است یا رای کمیسیون ماده ۱۲ را داشته باشد. اختلاف این بود که اگر لایحه صرفاً به اراضی مشجر بپردازد مسائل شورا را حل نمی‌کند و باید آن دسته از زمین‌هایی که به وسیله سند یا رای کمیسیون ماده ۱۲ که باغ هستند هم به این مصوبه اضافه شوند.

این لایحه در نهایت پس از بحث و بررسی این لایحه با تغییراتی در جزییات به تصویب اعضای شورای شهر تهران رسید.

افتتاح منطقه یک آزادراه تهران-شمال فقط به شرط ایمنی

معاون وزیر راه و شهرسازی با بیان اینکه تاکنون ۶ سرمایه‌گذار برای منطقه سه آزاد راه تهران- شمال اعلام آمادگی در تامین فاینانس داشتند، گفت: منطقه یک را به شرطی افتتاح می‌کنیم که کل تجهیزات ایمنی مسیر تکمیل باشد.

به گزارش فارس، خیرالله خادمی در نشست خبری سومین نمایشگاه حمل و نقل و صنایع وابسته اظهار کرد: در سال ۵۷ میزان ۲۵۷ کیلومتر آزادراه در کشور داشتیم که امروز به رقم ۲۴۰۰ کیلومتر رسیده است و ۱۶۸ کیلومتر آزادراه دیگر نیز در حال اجراست.

وی افزود: در سال ۵۷ حدود ۳ هزار کیلومتر راه روستایی آسفالته داشتیم که امروز این رقم به ۱۰۴ هزار کیلومتر رسیده است و دولت توانسته است در ۴۰ سال ۱۰۱ هزار کیلومتر راه روستایی آسفالته بسازد.

معاون وزیر راه و شهرسازی افزود: در حال حاضر ۳۱۹۷ کیلومتر خط ریلی در حال ساخت داریم و همچنین قرارداد اجرایی همین میزان ریل را هم در دست ساخت داریم.

خادمی با بیان اینکه ۵ هزار و ۲۰۰ کیلومتر راه‌آهن در دست مطالعه برای ساخت است، بیان کرد: در حال جذب سرمایه‌گذاری برای ساخت ۲۲۰۰ کیلومتر آزاد راه دیگر هستیم. وی گفت: سالانه حدود یک هزار تا ۱۲۰۰ کیلومتر انواع راه‌ها در کشور ساخته می‌شود.

معاون وزیر راه و شهرسازی درباره آخرین وضعیت احداث مناطق یک و دو آزاد راه تهران- شمال گفت: پیشرفت فیزیکی منطقه یک ۹۲ درصد ارزیابی می‌شود، جبهه‌های کاری فعال هستند و روسازی بتونی ۵۵ درصد پیشرفت دارد. خادمی ادامه داد: برخی از تجهیزات و تاسیسات تونل‌ها و مسیر نظیر جت‌فن‌ها در حال نصب است که واردات آنها کمی با تاخیر مواجه شد. وی تاکید کرد: بخش سیویل منطقه یک آزاد راه تا پایان سال به پایان می‌رسد، اما اگر استانداردهای ایمنی پروژه تکمیل نشود منطقه یک را افتتاح نمی‌کنیم. این پروژه نیازمند ایمنی کامل برای افتتاح است.

معاون وزیر راه و شهرسازی افزود: سرعت بر منطقه یک ۱۱۰ کیلومتر بر ساعت تعیین شده است اما ممکن است پلیس آن را به صد کیلومتر برساند.

خادمی ادامه داد: در منطقه دو فعالیت‌ها در حال انجام است، ضمن آنکه برای تامین سرمایه‌گذار و فاینانس خارجی منطقه سه هم جلساتی برگزار شده است و ۶ سرمایه‌گذار برای فاینانس این منطقه اعلام آمادگی کردند که در حال بررسی نحوه سرمایه‌گذاری هستیم.

آغاز ساخت پروژه جدید مسکن مهر پردیس

مدیرعامل شرکت عمران پردیس از آغاز ساخت ۱۳۰۰ واحد مسکن مهر این شهر خبر داد.

به گزارش تسنیم، مهدی هدایت اظهار کرد: با پیگیری‌های چند روز اخیر، موفق شدیم مشکل حقوقی یکی از پروژه‌ها با ظرفیت ۱۳۰۰ واحد را حل کنیم و عملیات اجرایی این پروژه تا چند روز آینده شروع خواهد شد.

او ادامه داد: این ظرفیت در طول هفته آینده به ۱۳۰۰ نفر از متقاضیانی که تا امروز انتخاب واحد نکرده‌اند، بر اساس اولویت اختصاص پیدا خواهد کرد.

این مقام مسوول تصریح کرد: تاکنون حدود شش هزار نفر در فاز ۸ هنوز انتخاب واحد نکرده‌اند و با برنامه‌ریزی‌های صورت گرفته طی ماه‌های آینده، تمام متقاضیانی که در این فاز پول واریز کرده بودند، تعیین تکلیف خواهند شد تا از نگرانی در بیایند.

هدایت یادآور شد: سازوکاری که برای انتقال تعدادی از متقاضیان حذف‌شده از پردیس به پرند و هشتگرد تعریف شده در درجه اول، رضایت متقاضی است؛ بنابراین هیچ اجباری در انتقال وجود ندارد.

در صورت عدم رضایت، قطعا این انتقال صورت نخواهد گرفت.

به گفته این مقام مسوول، ظرفیت موجود برای انتقال از پردیس به پرند و هشتگرد برای کمک به متقاضیان است که با دریافت واحد آماده، بتوانند زودتر صاحب خانه شوند.

قطعا کسانی که آورده خود را تکمیل کردند و مشکلی در ثبت‌نام نداشته باشند، در شهر جدید پردیس صاحب خانه خواهند شد.

ایرانشهر

انتخاب رییس جدید سازمان نظام مهندسی ساختمان تهران

پس از کش و قوس‌های فراوان و بلاتکلیفی بیش از دو ماهه، اعضای هیات‌مدیره سازمان نظام مهندسی ساختمان استان تهران تشکیل جلسه داد و محمد طاهری را به عنوان رییس جدید این سازمان انتخاب کردند.

به گزارش فارس، اولین جلسه هیات‌مدیره سازمان نظام مهندسی ساختمان استان تهران روز سه شنبه در دوره هشتم برگزار شد که طی آن محمد طاهری به سمت رییس سازمان، بهمن مومنی نایب‌رییس اول، سیدعلیرضا میرجعفری نایب‌رییس دوم، علی اکبر نبی‌ئی دبیر هیات‌مدیره و علی کریمی به سمت خزانه‌دار سازمان انتخاب شدند.

هشتمین دوره انتخابات سازمان نظام مهندسی ساختمان استان تهران روز ۱۲ مهرماه برگزار شده بود، با این حال انتخاب رییس به دلیل آبستراکسیون متعدد جلسات توسط برخی اعضا به تعویق افتاده بود، تا اینکه روز گذشته سرانجام اولین جلسه هیات‌مدیره دوره جدید برگزار و اعضای هیات رییسه انتخاب شدند.

پیش از این احمد خرم، وزیر سابق راه و ترابری، ریاست سازمان نظام مهندسی ساختمان استان تهران را بر عهده داشت، او هم‌اکنون عضو هیات‌مدیره سازمان نظام مهندسی تهران است.

صندوق توسعه حمل و نقل تاسیس شد

وزیر راه و شهرسازی درباره تصمیمات اخیر در حوزه راه گفت: صندوق توسعه حمل و نقل با سرمایه ۱۹ هزار میلیارد تومان تاسیس شد.

به گزارش فارس، محمد اسلامی در مراسم اختتامیه سومین نمایشگاه بین‌المللی حمل‌ونقل و سرمایه وابسته، اظهار کرد: اساسنامه صندوق توسعه حمل و نقل حدود دو هفته پیش در دولت مصوب و مقرر شد که منابع از سرفصل‌هایی که قانونگذار پیش‌بینی کرده است، حدود ۱۹ هزار میلیارد تومان برای این صندوق در نظر گرفته شود.

او ادامه داد: نبودن این صندوق کاستی بزرگی در صنعت حمل و نقل محسوب می‌شد و از افرادی که این فرصت را برای صنعت حمل و نقل فراهم کردند، قدردانی می‌کنیم. اسلامی با اشاره به تحریم‌های ظالمانه استکبار گفت: هدف تحریم‌ها مقابله شدید با استقلال کشور است. باید از فرصت برای افزایش ظرفیت‌های حمل و نقل با استفاده از توان داخل استفاده کنیم. وزیر راه و شهرسازی ادامه داد: می‌توان با برقراری ارتباط بین تولیدکننده و مصرف‌کننده ظرفیت‌های صنعت حمل و نقل را افزایش و بتوانیم زیرساخت‌های حمل و نقلی را توسعه دهیم. او یادآور شد: بودجه دولت محدود است و قابلیت تامین منابع مالی این حجم از سرمایه‌گذاری بر احداث پروژه‌های نیمه‌تمام را ندارد و سیاست دولت خصوصی‌سازی پروژه‌های نیمه تمام است.

اسلامی افزود: پروژه‌های نیمه‌تمام این قابلیت را دارند که به کسب و کار بخش خصوصی رونق دهند، باید جذابیت ورود به پروژه‌های نیمه‌تمام برای بخش خصوصی افزایش یابد.

ضرورتی برای اختصاص ارز ۴۲۰۰ تومانی وجود ندارد

مدیرعامل راه‌آهن با بیان اینکه ضرورت دارد شرایط رقابت ریل و جاده عادلانه شود، گفت: اعتقادی به اینکه راه‌آهن ارز ۴۲۰۰ تومانی بگیرد، ندارم اما شرایط عادلانه ضروری است.

به گزارش فارس، سعید محمدزاده، اظهار کرد: حمل‌ونقل دومین مصرف‌کننده انرژی در کشور است و می‌توان با فعال‌سازی حمل‌ونقل ریلی در هدفمند کردن یارانه‌ها قدم برداشت.

او اظهار کرد: ۹۸ درصد انرژی که در بخش حمل‌ونقل مصرف می‌شود توسط سیستم جاده‌ای صرف می‌شود این در حالی است که حمل‌ونقل ریلی ظرفیت بسیار بالایی برای جذب بار و مسافر دارد. معاون وزیر راه و شهرسازی با بیان اینکه سهم ریلی از جابه‌جایی بار حدود ۱۳ تن کیلومتر در سال است، ادامه داد: طبق اهداف برنامه باید این رقم به ۲۷ درصد سهم بار کشور برسد که با انتقال بخشی از بار از جاده به ریل مصرف در سوخت صرفه‌جویی می‌شود. محمدزاده گفت: طبق آمارهای معاونت حمل‌ونقل وزارت راه ۱۲ درصد تلفات سوانح رانندگی توسط ناوگان باری رخ می‌دهد، در حالی که بسیاری از این بارها، ریل پسند است و می‌توان آنها را از طریق قطار جابه‌جا کرد. او افزود: پیش از افزایش نرخ ارز شرکت‌های ریلی درخواست افزایش ۴۰ درصدی قیمت بلیت قطار را داشتند که آن را به ۱۰ درصد کاهش دادیم، اما برخی نهادها فشار آوردند که این ۱۰ درصد هم لغو شود.

محمدزاده ادامه داد: اعتقاد نداریم که به راه‌آهن ارز ۴۲۰۰ تومانی اختصاص یابد، اما رقابت هم باید عادلانه باشد و باید برای توسعه این بخش، هزینه‌های آن را بپردازیم که معتقدم مدل خرید خدمت را می‌توان برای حمل‌ونقل ریلی اجرا کرد.

او با بیان اینکه راه‌آهن ریسک سرمایه‌گذاری در این حوزه را می‌پذیرد، افزود: سال گذشته نسبت به انتشار اوراق صکوک اجاره اقدام کردیم، به این معنا که بخشی از ریسک سرمایه‌گذاری در این حوزه برطرف شود. معاون وزیر راه و شهرسازی ادامه داد: از سال ۹۲ تا سال ۹۶ میزان ۲۲،۵ میلیارد تن بار در شبکه راه‌آهن جابه‌جا شد که این رقم امروز به ۳۰،۵ میلیارد تن کیلومتر رسیده است و رشد صد درصدی این رقم تا سال آینده قابل تحقق است.

اخبار

تدوین سند راهبردی اصناف

تسنیم | نایب‌رییس اول اتاق اصناف ایران گفت: اصناف همواره بـا برنامه و هدف در تمامی بخش‌ها پیشرو بوده‌است و برای رسیدن به جایگاه واقعی اتاق اصناف ایران سـند راهبردی اصناف تهیه و تدوین خواهد شـد. جلال الدین محمد شکریه با اشاره به حضور حداکثری اصناف در پیشـبرد اهداف ایران، گفت: خانواده بزرگ اصناف همواره به دنبال بالا بردن سـطح و جایگاه خود در میان تمامی دستگاه‌های اجرایی است و گام‌هایی در این راستا برداشته شده است اما با توجه به رویکرد اتاق اصناف ایران در دوره هفتم تلاش داریم سـندی راهبردی تهیه و تدوین کنیم تا نظرات تیم کارشناسی اتاق اصناف ایران در شـوراهایی که در آن عضویت داریم یـا در آینده به عضویت آن در خواهیم آمد جنبه عملیاتی پیدا کرده و بیـش از ۳ میلیون واحد صنفی با آرامش خیال به فعالیت‌های خود ادامه دهند.

او اصلاح قانون نظام صنفی را یکی دیگر از برنامه‌های هیات رییسه دوره هفتم برشـمرد و افزود: اصلاح قانون نظام صنفی موجب حل بسیاری از مشکلاتی خواهد شـد که امروز بدنه اصناف با آن دسـت به گریبـان اسـت بنابراین از هیات رییسـه مجلس درخواسـت داریم تا در این خصـوص نیز اقدامات لازم را در دستور کار قرار دهند. شکریه همکاری و همراهی دستگاه‌های اجرایی همانند وزارت صمت، وزارت کار، وزارت بهداشت و سازمان امور مالیاتی را با اتاق اصناف ایران را ارزشـمند خواند و تصریح کرد: این سه وزارتخانه به همراه سازمان مالیاتی در بخش‌های متعددی با اصناف همکاری داشته و دارند و در بسـیاری از موارد نیز با آنان اختلاف نظرهایی وجود دارد اما این مهم قابل حل است. نایب‌رییس اول اتاق اصناف ایران ضمن اشاره به اتحاد و همدلی خانواده بزرگ اصناف بـرای تحقق اهداف، گفت: بیش از ۳ میلیون واحد صنفی در کشور مشغول به فعالیت هستند. این رقم نشان از نقش و جایگاه اتاق اصناف در سطح کشور دارد. بنابراین ما می‌توانیم با اتحاد و همدلی این جایگاه را مسـتحکم‌تر کرده و هم باردیگر در راستای تحقق اهداف نظام مقدس جمهوری اسلامی ایران گام برداریم. اتحاد و همدلی همواره رمز موفقیت خانواده اصناف بوده و این مهم تا ابد ادامه خواهد یافت.

پاسخ مثبت تجارت ته لنجی به کاهش نرخ ارز

پایگاه خبری اتاق اصناف ایـران | رییس اتاق اصناف بوشهر گفت: کاهش نرخ ارز در چند روز اخیر باعث شده‌است روند فعالیت «شناورهای سفاری» در نقل و انتقال کالا از کشور امارات بهتر شود. همین اتفاق موجب شد تا با کاهش ۱۰ تا ۲۰ درصدی قیمت انواع کالای ته لنجی در بازار مواجه شویم. مصطفی گراشی با اشاره به کاهش قیمت سوخت شناورهای سفاری اضافه کرد: همین موضوع بر قیمت کالای خارجی در هنگام عرضه در بازار استان، تاثیر مستقیم گذاشته و اثرات کاهشـی آن را مشاهده می‌کنیم. او با اظهار امیدواری به ادامه این روند اضافه کرد: در صورت ادامه این روند کاهشی، شناورهای بیشتری را در این جریان فعال خواهد کرد و رونق بیشـتری را در بازار شاهد خواهیم بود. گراشی افزود: بازاریان بوشهر فاقد انبار نگهداری کالا هستند و روزانه یا هفتگی اقلام مورد نیاز خود را از عوامل توزیع در بنادر دیر، کنگان، دلوار، گناوه و دیلم تهیه می‌کنند. او ادامه داد: عوامل توزیع کننده به این دلیل که سال‌ها خریدار کالا در دوبی بوده‌اند، به صـورت اعتباری کالاهای مورد نیاز اسـتان وارد می‌کردند. به گفته رییس اتاق بوشهر، کاهش نرخ ارز باعث شـد که توزیع کنندگان بتوانند با قیمت کمتری درهم خریـداری کرده و به تولید کنندگان یا عوامل تولید در دوبی پول حواله کنند و کالایی را که با درهم گرانتر خریده بودند به نرخی نزدیک به قیمت روز بفروشند تا راه تجارت شان هموار بماند. او افزود: انتظار می‌رود اگر همین روند ادامه یابد تا ۱۰ روز آینده با بازگشت همه شناورها به چرخه تجارت سنتی ته لنجی، شاهد کاهش قیمت بیشتری در بازار ته لنجی باشـیم. رییس اتاق بوشهر گفت: در حالی که این اقلام هر روز با کاهش قیمت مواجه می‌شوند، قیمت کالاهای مشـابه ایرانی آنها در حال افزایش قیمت است که باید دولت در جهت حمایت از حقوق کسبه و بازاریان و مصرف کنندگان با اعمال نظارت بیشتر بر کالاهای ایرانی مانع افزایش قیمت آنها شود.

تورم ریالی کالاهای صادراتی ایران به ۲۰،۹ درصد رسید

شارژ صادرات از محل افزایش قیمت

تعادل | داده‌های آماری نشـان می‌دهد قیمت کالاهای صادراتی ایران در ۴ فصل منتهی به فصل تابسـتان سال جاری در قیاس با مدت مشـابه سـال ۱۳۹۶، از نظر ریال رشدی معادل ۲۰،۹ درصد و از نظر دلاری نیز رشدی برابر با ۹،۳ درصد را شـاهد بوده است. این اما در حالی است که آمار صادرات غیر نفتی کشور تا پایان آبان‌ماه سال جاری، افزایش ۱۳ درصدی این صادرات در قیاس با مدت مشابه سال گذشـته و عبور آن از مرز ۳۱،۵ میلیارد دلار را تأیید می‌کند. به این ترتیب، به نظر می‌رسد افزایش قابل توجه صادرات غیر نفتی ایران در بازه مورد بررسـی (هشت ماه منتهی به آبان ۱۳۹۷ نسـبت به مدت مشـابه ۱۳۹۶) با پیگیری روند تورم ریالی و دلاری سـبد صادراتی ایران در ۴ فصل منتهی به تابستان سال جاری همبستگی مثبت داشته باشـد. به عبارتِ سـاده‌تر، افزایش میزان صادرات غیر نفتی ایران عمدتاً نـه از محل افزایش حجم کالاهای صادراتی، که از محل افزایش قیمت این کالاها شارژ شده است. رشد شاخص دلاری قیمت کالاهای صادراتی ایران در ۴ فصل منتهی به تابستان ۱۳۹۷ امانشان‌دهنده آن هم هست که به صورت کلی، اقلام صادراتی ایران در کشورهای مقصد هم با افزایش قیمت روبه‌رو بوده‌اند و در واقع، قیمت ایـن کالاها حتی فارغ از افزایش نـرخ ارزهای خارجی در ایران هم شاهد افزایش بوده است. در این میان، گروه‌های کالایی «محصولات معدنی»، «چربی‌ها و روغن‌های حیوانی یا نباتی و...»، «پوست خام، چرم و اشیاء ساخته شده از این مواد»، «مصنوعات سنگ، گچ، سیمان و...»، «فلزات معمولی و مصنوعات آنها» و «ماشین آلات و وسایل مکانیکی، ادوات برقی و...» شاهد بیشترین رشد شاخص‌های ریالی و دلاری بوده‌اند و گروه‌های کالایی «اشیاء هنری، اشیاء کلکسیون یا عتیقه»، «مروارید طبیعی یا پرورده، سنگ‌های گران بها یا نیمه گران بها، فلزات دارای روکش یا پوشش از فلزات گران بها و...»، «وسـایل نقلیه زمینی، هوایی، آبی و تجهیزات و ترابری مربوط به آنها»، «چوب و اشیاء چوبی، زغال چوب، چوب پنبه و اشیاء چوب پنبه‌ای، مصنوعات حصیربافی یا سبدبافی» نیز کمترین رشد شاخص‌های ریالی و دلاری را به نام خود ثبت کرده‌اند.

■■■

آمارهای تجاری نشان می‌دهند صادرات غیر نفتی ایران در هشت ماه منتهی به آبان سال ۱۳۹۷ در مقایسه با مدت مشابه سال گذشته، به میزان ۱۳ درصد رشد کرده و از مرز ۳۱،۵ میلیارد دلار عبور کرده است. این اما در حالی است که رشد صادرات غیر نفتی ایران در تمام حوزه‌ها به شکل یکسان صورت نگرفته است. بر این اساس، رشد صادرات محصولات پتروشـیمی در این بازه زمانی به حدود ۳۷،۵ درصد و رشد سایر کالاها به بیش از ۱۷،۵ درصد می‌رسد. با این همه، آمارهای جدید نشان می‌دهد، افزایش میزان صادرات غیر نفتی ایران بـه دلیل افزایش حجم کالاهای صادراتی به دلیل افزایش قیمت این کالاها رخ داده‌است.

براساس آمارهای منتشر شده، در ۴ فصل منتهی به تابستان امسال، شاخص قیمت کالاهای صادراتی ایران بر اساس ارزش ریالی، نسبت به دوره مشابه سال قبل ۲۰،۹ درصد رشد کرده اسـت. در این دوره زمانی تورم دلاری کالاهای صادراتی ایران بالغ بر ۹،۳ درصد برآورد می‌شـود. بررسی داده‌های مقدماتی آمارها نشان می‌دهد، شاخص قیمت کالاهای صادراتی ایران بر اسـاس ارزش ریالی، در فصل تابستان ۱۳۹۷ نسبت به فصل بهار ۶،۳ درصد و نسبت به فصل تابستان سال گذشته ۳۷،۲۷ درصد رشد کرده‌است. همچنین تغییر مجموع چهار فصل منتهی به تابستان سال جاری در مقایسه با دوره مشابه سال قبل ۲۰،۹ درصد بوده است. سال پایه محاسبات نیز سال ۱۳۹۰ بوده‌است.

از دیگر سو، اما مقایسه همین داده‌ها بر اساس شاخص دلاری هم موید نتایج مشابه است. بر اساس آمارها، شاخص قیمت کالاهای صادراتی کشور براسـاس ارزش دلاری در فصل تابستان امسال نسبت به فصل بهار ۱،۳ درصد و نسبت به فصل تابستان سال گذشته ۱۵،۲ درصد و تغییر مجموع ۴ فصل منتهی به تابستان در مقایسه با دوره مشابه در سال قبل ۹،۳ درصد است. این موضوع اما نشان دهنده آن است که به صورت کلی، اقلام صادراتی ایران در کشورهای مقصد هم با افزایش قیمت روبه رو بوده‌اند و در واقع قیمت این کالاها حتی فارغ از افزایش نرخ ارزهای خارجی در ایران هم شاهد افزایش بوده‌است.

«معدنی‌ها» در جایگاه نخست

رده‌بندی بیشترین افزایش قیمت در کالاهای صادراتی ایران امانشان دهنده آن است که «محصولات معدنی» در مقایسه با سایر گروه‌های کالایی، بیشـترین تورم ریالی را تجربه کرده‌اند. شاخص گروه «محصولات معدنی» نیز با افزایش ۳۹،۶ درصد شاخص ریالی و رشد ۲۰،۳ درصدی شاخص دلاری در ۴ فصل منتهی به تابستان ۱۳۹۷ نسبت به مدت مشابه در سال قبل یکی از بیشترین افزایش‌ها را در مقایسه با سایر گروه‌های کالایی تجربه کرده‌است. همچنین در فصل تابستان امسال شاخص گروه «چربی‌ها و روغن‌های حیوانی یا نباتی و...» یکی از گروه‌هایی بوده که افزایش قابلی توجهی را در میان دیگر گروه‌های کالایی تجربه کرده‌است. شاخص ریالی این گروه در ۴ فصل منتهی به تابستان ۱۳۹۷ نسبت به مدت مشابه در سال قبل بالغ بر ۳۱،۶ درصد و شاخص دلاری آن ۱۵،۷ درصد رشد کرده‌است.

شاخص گروه «پوست خام، چرم و اشیا ساخته شده از این مواد» در ۴ فصل منتهی به تابستان امسال در مقایسه با مدت مشابه سال قبل ۲۲،۴ درصد و شاخص دلاری این گروه ۱۲،۵ درصد رشد کرده‌است. گروه «مصنوعات سنگ، گچ، سیمان و...» نیز در این دوره زمانی با ۲۴،۴ درصد افزایش ریالی و ۳،۳ درصد رشد دلاری مواجه شده‌است. همچنین گروه «فلزات معمولی و مصنوعات آنها» نیز در ۴ فصل منتهی به تابستان امسـال، افزایش ۲۳،۲ درصدی شاخص ریالی و رشد ۶،۲ درصدی شاخص دلاری را تجربه کرده‌است. «ماشین آلات و وسـایل مکانیکی، ادوات برقی و...» گروه کالایی دیگری هستند که شاخص ریالی آنها در ۴ فصل منتهی به تابستان سال جاری با حدود ۱۷،۵ درصد افزایش و شاخص دلاری آنها نیز با رشد ۵،۷ درصدی مواجه شده‌است.

شاخص ریالی گروه «اشیاء هنری، اشیاء کلکسیون یا عتیقه» اما در میان کالاهای صادراتی ایران با کمترین میزان افزایش در ۴ فصل منتهی به تابستان امسال روبه‌رو بوده است. تورم ریالی این گروه کالایی در این بازه زمانی به حدود ۵،۳ درصد و تورم دلاری آن نیز به حدود ۴،۶ درصد می‌رسد. نزدیکی این دو شاخص به یکدیگر اما به معنی آن است که مبادلات این گروه کالایی عمدتاً در قالب دلاری انجام می‌پذیرند. شـاخص ریالی گروه «مروارید طبیعی یا پرورده، سنگ‌های گران‌بها یا نیمه گران‌بها، فلزات دارای روکش یا پوشش از فلزات گران‌بها و...» نیز یکی دیگر از گروه‌های کالایی است که با کمترین میزان افزایش در ۴ فصل منتهی به تابستان سال ۱۳۹۷ روبه‌رو بوده‌است. تورم ریالی در این گروه کالایی در بازه زمانی مورد اشاره به ۶،۱ درصد و تورم دلاری نیز به حدود ۵،۴ درصد می‌رسد. مانند گروه کالایی «اشیاء هنری، اشیاء کلکسیون یا عتیقه»، نزدیکیِ این دو شاخص به یکدیگر، نشان دهنده ماهیت عمدتاً دلاری مبادلات در این گروه کالایی است. علاوه بر این، با توجه به اینکه این دو گروه کالایی را می‌توان در زمره «کالاهای لوکس» قرار داد، تورم قیمتی در آنها بـه اندازه تورم قیمتی در سایر گروه‌های کالایی صادراتی کشور نبوده‌است. گروه «وسایل نقلیه زمینی، هوایی، آبی و تجهیزات و ترابری مربوط به آنها» نیز دیگر گروه کالایی است که با کمترین میزان افزایش قیمت ریالی و دلاری در ۴ فصل منتهی به تابستان سال جاری بوده‌است. شاخص ریالی این گروه در این بازه زمانی حدود ۹،۲ درصد و شاخص دلاری آن نیز تنها حدود ۴،۸ درصد رشد داشته‌است. گروه «چوب و اشـیاء چوبی، زغال چوب، چوب پنبه و اشـیاء چوب پنبه‌ای، مصنوعات حصیربافی یا سبدبافی» هم با رشد ۹،۶ درصدی قیمت ریالی و رشـد ۱،۶ درصدی قیمت دلاری، در جایگاه چهارمین گروه کالای با کمترین میزان افزایش قیمت در ۴ فصل منتهی به تابستان امسال قرار می‌گیرند.

این اما در حالی است که صرف بررسی شاخص دلاری نیز نشـان دهنده اطلاعاتی جالب توجه در مورد تورم قیمتی در سـبد صادرات غیرنفتی ایران است. گروه کالایی صادراتی «کفش، کلاه، چتر آفتابی، عصا و...» در ۴ فصل منتهی به تابستان سال جاری با کاهش قیمت دلاری رو به رو بوده است. به این ترتیب، اقلام این گروه افت قیمتی حدود ۳،۴ درصد نسبت به مدت مشابه سال گذشته را شاهد بوده‌اند. پس از این اما گروه‌های کالایی «محصولات صنایع غذایی، نوشـابه‌ها و...» و «چوب و اشـیاء چوبی، زغال چوب، چوب پنبه و اشیاء چوب پنبه‌ای، مصنوعات حصیربافی یا سبدبافی»، با رشد ۱،۶ درصدی شاخص قیمت دلاری، کمترین میزان افزایش قیمت را در سبد کالاهای صادراتی ایران در ۴ فصل منتهی به فصل تابستان سال جاری داشته‌اند. در همین مدت اما بیشترین افزایش قیمت دلاری متعلق به گروه «محصولات معدنی» بوده که شاخص دلاری آنها حکایت از افزایش ۲۰،۳ درصدی در ۴ فصل منتهی به تابستان سال جاری را نشان می‌دهد.

اصلاح قانون معادن در دستور کار قرار گرفت

در تازه‌ترین نشست کمیته ماده ۱۲، مساله بازسازی و احیای اراضی تخریب شـده در عملیات اکتشـاف، استخراج و بهره‌برداری معادن و اصلاح ترکیب و وظایف شورای معادن استانی بررسی شد و در نهایت به دلیل ضعف قانونی، قرار شد ظرف یک هفته آینده نظرات و پیشنهادهای بخش خصوصی و معاونت معادن وزارت صنعت، معدن و تجارت در اختیار معاونت پژوهشـی مجلس قرار گیـرد و اصلاحات لازم با تصویب مجلس اعمال شود.

به گـزارش پایگاه خبـری اتاق ایـران، قائم‌مقام دبیر کمیته ماده ۱۲ در ابتدای این نشسـت اظهار کرد: در حال حاضر بخش قابل توجهی از مشکلات این حوزه به عدم بازپرداخت ۱۲ درصد سهم سازمان جنگل‌داری از حقوق دولتی کـه معدن‌کاران بـه دولت پرداخت می‌کنند، مربوط می‌شود. حسین سلاح ورزی تشریح کرد: برای بازسازی و احیای محدوده معدن، طبق قانون باید ۱۲ درصـد از حقوق دولتی که معدن کار به دولت می‌پردازد به سازمان جنگل‌داری پرداخت شده و این سازمان اقدامات لازم برای بازسازی منطقه را انجام دهد. حقوق دولتی به حساب خزانه واریز شده و سپس ۱۲ درصد آن توسط سازمان برنامه‌وبودجه باید به سازمان جنگل‌داری اعطا شود و ۸۸ درصد باقی مانده در اختیار

وزارت صنعت، معدن و تجارت قرار می‌گیرد. نایب‌رییس اتاق ایران از عدم بازپرداخت سـهم کامل وزارتخانه و سازمان جنگل‌داری خبر داد و ادامه داد: چون این سهم پرداخت نمی‌شود، سـازمان قادر به بازسازی و احیای معادن نبوده و آسیب نهایی آن متوجه معدن کار است. قائم‌مقام دبیر کمیته ماده ۱۲ همچنین از ترکیب اعضای شورای عالی معادن و مشخص نبودن جانشین استاندار که ریاست جلسات شـورا در استان‌ها را به عهده دارد، انتقاد کرد و گفت: متأسفانه در برخی از استان‌ها به دلیل عدم حضور استاندار، مدت‌هاست جلسه شورای معادن برگزار نشده است. از طرفی بخش خصوصی در این شورا حق رأی ندارد که باید اصلاح شود. سلاح‌ورزی همچنین سه پیشنهاد دبیرخانه را نیز مطرح کرد. پیشنهاد اول بر این اساس بود که دستورالعمل بازگشت مبالغ واریزی معدن کاران از محل موضـوع ماده (۱۷) قانون اصلاح قانون معادن به حسـاب سـازمان جنگل‌ها، مراتع و آبخیزداری توسط سازمان برنامه‌وبودجه انجام شود. پیشـنهاد دوم اینکه ماده (۱۷) قانون معادن به نحوی اصلاح شود که مبالغ تعیین شده در این ماده به صندوق ملی محیط زیست واریز شود و طی دستورالعملی در اختیار سـازمان جنگل‌ها و مراتع و آبخیزداری استان قرار گیرد تا عملیات احیا و بازسازی این اراضی صورت پذیرد. پیشنهاد سوم نیز حذف ماده (۱۷) قانون اصلاح معادن و الحاق یک ماده به این قانون به نحوی که اصلاح و بازسازی اراضی تخریب شده تا سقف ۱۲ درصد حقوق دولتی با نظارت سازمان جنگل‌ها، مراتع و آبخیزداری به خود معدن کاران واگذار شود.

از سویی دیگر، کاظم دلخوش، نماینده مجلس شورای اسـلامی و رییس دوره‌ای کمیته ماده ۱۲ با تأکید بر ضعف موجود در قانون معادن و لزوم اصلاح آن، پیشنهاد داد: ظرف یک هفته آینده، نظرات و پیشنهادهای بخش خصوصـی و معاونت معـادن وزارت صنعت، معدن و تجارت در اختیار معاونت پژوهشی مجلس قرار گیرد و اصلاحات لازم با تصویب مجلس اعمال شود.

توجه ویژه دولت به تولید در بودجه ۹۸

وزیر صنعت، معدن و تجارت در هم اندیشی مدیران عامل شرکت شهرکهای صنعتی سراسر کشور از توجه ویژه دولت به بخش تولید در بودجه ۹۸ خبر داد و گفت: شکست تهاجم اقتصادی که الان بر کشور تحمیل شده قابل حل است اگر با هم باشیم. به گزارش شاتا، رضا رحمانی در این مراسم گفت: ظرفیت‌های خوبی برای حمایت همه جانبه از تولید در بودجه امسال وجود دارد و می‌توان از این ظرفیت‌ها در راستای بهبود وضعیت صنایع بهره مند شد. وزیر صنعت، معدن و تجارت اولویت اول امروز کشور را حفظ وضع موجود تولید برشمرد و گفت: هر کسی در هر جایی مشغول به فعالیت است این موضوع را سرلوحه کار خود قرار دهد، امروز حمایت از تولید وظیفه همگانی است.

رحمانی با تاکید بر اینکه در حمایت از قشر تولید کننده و کارآفرین محدودیتی نداریم، تصریح کرد: تولید باید صادرات محور و رقابت پذیر باشد و دست اندرکاران تولید و اشتغال هر جایی که هستند فرصت‌های شغلی به وجود آمده را در شرایط کنونی حفظ کنند. او انسجام درون سازمانی و اقدام هماهنگ را رمز موفقیت برای عبور از محدودیت‌های ایجاد شده برشمرد و گفت: شکست این تهاجم اقتصادی که الان بر کشور تحمیل شده است قابل حل است اگر با هم باشیم.

وزیر صنعت، معدن و تجارت در ادامه با تاکید بر ضرورت تامین نقدینگی و سرمایه در گردش واحدهای تولیدی تصریح کرد:

ارتباط واحدهای تولیدی باید با هم برقرار شود تا در تکانه‌های اقتصادی و شرایط سخت اقتصادی همپوشانی کنند و خود را حفظ نمایند. رحمانی به طرح شناسایی وضعیت واحدهای صنعتی اشاره کرد و گفت: این طرح یکی از کارهای زیربنایی بود که اجرا شـد و تقریبا رو به اتمام اسـت و برای شناخت وضعیت موجود واحدهای تولیدی کمک قابل توجهی کرد. به گفته او، آمار و ارقام واحدهای تولیدی باید آنلاین باشد، تبادل آنلاین با دستگاه‌های مرتبط نیز باید در دستور کار واقع شود. وزیر صنعت با اشاره به اینکه برای حمایت از تولید و بالندگی اقتصاد کشور، کنترل قاچاق اجرا شد و این موضوع ادامه دارد، افزود: در ۷ ماه منتهی به مهر امسال ۸ هزار نفر محصولات صادراتی خود را به بازارهای خارجی صادر کردند که میزان صادرات ۶ هزار نفر حدود یک میلیون دلار بوده است.

در حاشیه نشست شورای گفت‌وگوی دولت و بخش خصوصی اعلام شد

حذف اولویت‌بندی در واردات با ارز صادراتی

تعادل | هشتادمین نشست شورای گفت‌وگوی دولت و بخش خصوصی شـامگاه دوشـنبه با حضور «فرهاد دژپسند» وزیر امور اقتصادی و دارایی، «رضا رحمانی» وزیر صنعت، معدن و تجارت، «غلامحسـین شافعی» رییس اتاق بازرگانی، صنایع، معادن و کشاورزی ایران و «محمدرضا پورابراهیمی»، رییس کمیسیون اقتصادی مجلس، برگزار شد. نخستین ساعت این نشست، پشت درهای بسته برگزار شد و پس از آن، به دلیل خروج تعدادی از فعالان اقتصادی، جلسه از اکثریت افتاد و نیمه تمام به پایان رسید. وزیر صنعت، معدن و تجارت در حاشیه این نشست در جمع خبرنگاران، در خصوص اولویت واردات کالا از محل ارز حاصل از صادرات، اظهار کرد: براسـاس بخشنامه بانک مرکزی، هیچ اولویتی برای واردات کالا از محل ارزهای صادراتی وجود ندارد و فعالان اقتصادی می‌توانند از محل ارز حاصل از صادرات‌شان کالاهایی را که قابلیت ثبت سفارش دارند، وارد کنند.

وزیر صنعت، معدن و تجارت با بیان اینکه واردات کالاها با ارز حاصل از صادرات بدون محدودیت بوده و اولویت‌ها مشمول آنها نمی‌شود، گفت: صادر کنندگان می‌توانند ارز حاصل از صادرات‌شان را برای واردات کالاها بدون اولویت واردات اختصاص دهند و علاوه بر آن نیز این امکان برای آنها در نظر گرفته شده تا امتیاز مذکور را در اختیار دیگران قرار دهند. به گفته او، صادر کنندگان کالا علاوه بر این موارد قادرند ارز حاصل از صادرات کالاهای‌شان را در سیستم نیمایی عرضه کنند. وزیر صنعت همچنین از ورود سازمان حمایت مصرف کننـدگان و تولید کنندگان به موضوع گرانی مرغ خبر داد. رحمانی افزود: وزارت جهاد کشاورزی به صورت جدی در چند روز اخیر برای کنترل قیمت مرغ ورود کرده و این در حالی اسـت که سازمان حمایت نیز اقدامات خود را آغاز کرده است. او اضافه کرد: دولت برای واردات نهاده‌هـا ارز ۴۲۰۰ تومانی اختصاص می‌دهد و کنترل این بازار هم در دست وزارت جهاد کشاورزی است. به گفته رحمانی، براساس آخرین مصوبه ستاد تنظیم بازار قیمت مرغ به ازای هر کیلو ۱۰۸۰۰ تومان تعیین شده و عرضه کنندگان هم باید با این قیمت عرضه کنند. او افزود: وزارت جهاد هم تعهد کرده که این مصوبه را بطور کامل اجرا و مرغ را به وفور در بازار عرضه کند.

تعیین تکلیف تعهدات ارزی تا هفته آینده

از سویی دیگر، وزیر امور اقتصادی و دارایی نیز در حاشیه این نشست، از تعیین تکلیف تعهدات ارزی واردکنندگان طی هفته آینده خبر داد. فرهاد دژپسند با اشاره به موضوع اصلاح نظام بانکی اظهار کرد: بخش‌هایی از نظام بانکی باید با فوریت اصلاح شـود و ما این موضوع را در دسـت تصویب داریم و پس از تصویب قطعا اطلاع‌رسـانی‌های لازم انجام خواهد شد. او همچنین درباره برنامه بانک‌ها برای فروش اموال مازادشان نیز گفت: خوشبختانه این موضوع به صورت منظم در حال انجام است، اما قطعا این برنامه تامین کننده تمام خواسته‌های ما نیست، بنابراین مقرر شـد تا بانک‌ها برنامه فعلی را مورد تجدید نظر قرار دهند. او ادامه داد: اعتراض‌های مخالفان واگذاری اموال بانک‌ها و عرضه این اموال در بورس نشان می‌دهد که این برنامه به صورت گسترده در حال انجام است و ما تا تحقق کامل اهداف‌مان نباید کوتاه بیاییم. دژپسند در خصوص تعهدات ارزی واردکنندگان گفت: موضوع تعهدات ارزی واردات قبلا مطرح شـده بود، اما به دلیل برخی ابهامات موجود در آن این مساله به کارگروه خاصی ارجاع داده شد. وزیر اقتصاد خاطرنشان کرد: در حال حاضر این موضوع در دست بررسی است و قرار است طی هفته آینده نتیجه بررسی‌های این کارگروه به کمیسیون اقتصادی دولت اعلام شود؛ البته این موضوع جدیدی نیست و طی ۴ دهه گذشته نیز حداقل ۳ بار و همزمان با جهش‌های نرخ ارز با این مساله مواجه بوده‌ایم. او در ادامه در خصوص رقابت‌پذیر کردن زنجیره ارزش صنایع کشور نیز از انجام مطالعاتی در این زمینه خبر داد که در مراحل بعد در دست بررسی قرار خواهند گرفت.

آگهی تغییرات شرکت اطلس ایمن سازه کادوس با مسئولیت محدود به شماره ثبت ۴۷۱۷۲۱ و شناسه ملی ۱۴۰۰۴۸۸۰۴۱۶ به استناد صورتجلسه مجمع عمومی عادی بطور فوق العاده مورخ ۱۳۹۷/۰۷/۲۳ تصمیمات ذیل اتخاذ شد : آقای مهدی مرتضوی به کد ملی ۰۰۵۸۰۹۲۵۴۴ (خارج از شرکا) به سمت عضو و مدیرعامل و خانم فرزانه معافی شکردشت به کد ملی ۲۶۳۰۸۶۸۶۴۸ به سمت رئیس هیئت مدیره و آقای عزت اله بختیاری به کد ملی ۲۱۸۱۱۳۵۱۶۹ (خارج از شرکا) و آقای علی نجف پور طالش به کدملی ۲۶۳۰۴۴۷۷۵۸ (خارج از شرکا) و آقای سعید داودآبادی به کد ملی ۰۰۶۲۸۶۲۶۴۲ (خارج از شرکا) و آقای محمدباقر محمدزاده سیدمحله به کد ملی ۲۱۶۱۳۰۴۱۳۵ (خارج از شرکا) و آقای حجت صادقی به کد ملی ۰۹۱۸۶۸۸۰۷۸ (خارج از شرکا) و آقای مرتضی سرودی به کد ملی ۲۶۱۹۸۰۴۰۴۳ (خارج از شرکا) و آقای علی محرمی به کد ملی ۰۰۷۴۲۷۴۰۷۴ (خارج از شرکا) و خانم فرزانه پورحسینی به کد ملی ۰۰۸۳۲۳۸۵۵۷ (خارج از شرکا) و آقای محمدعلی جمالی به کد ملی ۰۰۷۴۹۵۸۸۲۸ (خارج از شرکا) و آقای کاظم ملک محمدی معمار به کد ملی ۳۸۷۳۷۲۵۳۵۵ (خارج از شرکا) و آقای سیدجمال صادق شیرازی به کد ملی ۰۰۳۱۷۶۵۵۲۱ (خارج از شرکا) و خانم ساره امین زاده به کد ملی ۲۹۹۱۶۴۲۹۳۹ (خارج از شرکا) و آقای مهران بختیاری دیزگاهی به کد ملی ۲۶۲۰۰۲۷۸۹۶ (خارج از شرکا) خانم سیده نساء هاشمی رشیدآباد به کد ملی ۰۴۹۲۷۱۷۵۹۱ (خارج از شرکا) و آقای ایمان ایل بیگی قلعه نی به کد ملی ۰۷۰۳۶۰۸۵۳۳ (خارج از شرکا) به سمت اعضای هیئت مدیره برای مدت نامحدود انتخاب گردیدند. -کلیه اسناد و اوراق بهادار و تعهدآور شرکت از قبیل: چک، سفته، بروات، قراردادها و عقوداسلامی و سایر مکاتبات عادی و نامه های اداری با امضای رئیس هیئت مدیره تنهایی همراه با مهر شرکت معتبر می باشد سازمان ثبت اسنادواملاک کشور اداره ثبت شرکت ها و موسسات غیرتجاری تهران (۳۲۱۳۷۳)

تاسیس شرکت با مسئولیت محدود دنیا ترسیم آریا درتاریخ ۱۳۹۷/۰۹/۱۷ به شماره ثبت ۵۳۴۷۹۲ به شناسه ملی ۱۴۰۰۷۹۸۹۷۲۳ ثبت و امضا ذیل دفاترتکمیل گردیده که خلاصه آن به شرح زیر جهت اطلاع عموم آگهی میگردد. موضوع فعالیت :انجام امور مهندسی نقشه برداری ، برداشت توپوگرافی ، فتوگرامتری و تبدیل عکس های هوایی ،عکسبرداری با پهباد ، نقشه برداری کارگاهی و مسیر ،میکروژئودزی ، هیدروگرافی، سنجش از دور ، کاداستر شهری و روستایی ، انجام پروژه های GIS ، تعیین و پیاده کردن حدود ثبتی املاک ، تهیه نقشه تفکیک آپارتمان ها و تفکیک اراضی ، gps زنی ایستگاه های نقشه برداری و برداشت rtk ،ترسیم و کارتوگرافی و دیجیتایز نقشه ها . درصورت لزوم پس از اخذ مجوزهای لازم از مراجع ذیربط مدت فعالیت : از تاریخ ثبت به مدت نامحدود مرکز اصلی : استان تهران ، شهرستان ری ، بخش مرکزی ، شهر ری، شهرک مدرس چهارم ، خیابان فرمانداری ، خیابان مدرس چهارم ، پلاک ۴۳ ، طبقه دوم کدپستی ۱۸۴۳۷۴۴۹۳۴ سرمایه شخصیت حقوقی عبارت است از مبلغ ۱۰۰۰۰۰۰ ریال نقدی میزان سهم الشرکه هر یک از شرکا خانم مریم قربانی پور به شماره ملی ۰۴۸۰۲۵۱۳۸۱ دارنده ۵۰۰۰۰۰ ریال سهم الشرکه آقای امیر عامل دنیانورد به شماره ملی ۰۴۹۲۰۶۶۴۹۳ دارنده ۵۰۰۰۰۰ ریال سهم الشرکه اعضا هیئت مدیره خانم مریم قربانی پور به شماره ملی ۰۴۸۰۲۵۱۳۸۱ به سمت عضو هیئت مدیره به مدت نامحدود آقای امیر عامل دنیانورد به شماره ملی ۰۴۹۲۰۶۶۴۹۳ به سمت رئیس هیئت مدیره به مدت نامحدود و به سمت مدیرعامل به مدت نامحدود دارندگان حق امضا : کلیه اوراق و اسناد بهدار و تعهد آور شرکت از قبیل چک ، سفته ، بروات، قراردادها ، عقود اسلامی و همچنین کلیه نامه های عادی و اداری با امضا امیر عامل دنیانورد همراه با مهر شرکت معتبر و کافی می باشد . اختیارات مدیر عامل : طبق اساسنامه ثبت موضوع فعالیت مذکور به منزله اخذ و صدور پروانه فعالیت نمی باشد. سازمان ثبت اسنادواملاک کشور اداره ثبت شرکت ها و موسسات غیرتجاری تهران (۳۲۱۳۷۴)

نگرانی از افزایش نرخ بهره وال‌استریت را به لرزه درآورد

حمایت خرده‌فروشان از ترامپ در جنگ با فدرال رزرو

گروه جهان | طلا تسلیمی |

بازار سهام وال‌استریت از دوشنبه تاکنون در پی نگرانی‌ها از اینکه فدرال رزرو در جلسه دو روزه خود به افزایش نرخ بهره تصمیم می‌گیرد یا خیر، نوساناتی شدید را تجربه کرده است. افزایش نرخ بهره بطور سنتی بر بازارهای سهام تاثیر منفی می‌گذارد و باتوجه به شواهد حاکی از کند شدن سرعت رشد اقتصادی در هفته‌های اخیر، نگرانی سرمایه‌گذاران از این مساله بیشتر هم شده است. در واکنش به این نگرانی‌ها، ارزش شاخص‌های سهام در بازار وال‌استریت در معاملات عصر دوشنبه به‌شدت کاهش یافت و ارزش دلار هم در برابر معاملات صبح سه شنبه بازارهای آسیایی پایین آمد. دونالد ترامپ رییس جمهوری امریکا بار دیگر در توئیتی از برنامه جرومی پاول رییس فدرال رزرو برای افزایش نرخ بهره انتقاد کرد و این مرتبه با حمایت سرمایه‌گذاران و خرده‌فروشان امریکایی مواجه شد.

انتقادهای ترامپ پیش‌تر به مثابه پایان استقلال بانک مرکزی امریکا تلقی و با واکنش شدید بازارها مواجه شده بود؛ اما به نظر می‌رسد این مرتبه سرمایه‌گذاران و خرده‌فروشان امریکایی در خصوص وضعیت رشد اقتصادی این کشور و مساعد نبودن شرایط برای افزایش بیشتر نرخ بهره، با رییس جمهوری هم‌عقیده هستند. به نوشته بلومبرگ، نتایج نظرسنجی صورت گرفته توسط «ولز فارگو و شرکا» نشان می‌دهد که بیشتر سرمایه‌گذاران خرده‌فروشی ایالات متحده معتقدند فدرال رزرو بایستی از افزایش نرخ بهره دست بردارد. در این نظرسنجی که در اواسط ماه نوامبر با همکاری موسسه «گالوپ» انجام شد، تقریبا نیمی از شرکت‌کنندگان گفتند که افزایش نرخ بهره تاثیرات خوبی بر اقتصاد نخواهد داشت. بانک «ولز فارگو و شرکا» روز دوشنبه در بیانیه‌ای اعلام کرد ۶۱ درصد سرمایه‌گذاران از افزایش بیشتر نرخ بهره حمایت نمی‌کنند و این در حالی است که در ماه مه تنها ۴۶ درصد سرمایه‌گذاران با افزایش بیشتر نرخ بهره مخالف بودند. این سرمایه‌گذاران از انتقادهای توئیتری دونالد ترامپ رییس جمهوری امریکا از افزایش نرخ بهره و مطرح کردن این بحث که سیاست انقباضی بانک مرکزی دستاوردهای عملکرد قدرتمند اقتصادی را به خطر می‌اندازد، حمایت می‌کنند. جفری گاندلاک سرمایه‌گذار عمده در اوراق قرضه و استن داکنمیلر سرمایه‌گذار میلیاردر از دیگر معترضان اصلی به سیاست‌های انقباضی فدرال رزرو به دلیل نگرانی‌ها درباره رشد اقتصادی به شمار می‌روند.

طبق اعلام «ولز فارگو و شرکا»، تنها ۱۱ درصد از سرمایه‌گذاران خرده‌فروشی اقتصاد ایالات متحده را «پررونق» توصیف کرده‌اند. ۵۰ درصد اقتصاد را با ثبات دانسته‌اند و ۳۹ درصد آن را متزلزل یا ضعیف خوانده‌اند. برای نظرسنجی با ۱۰۰۰ فرد بزرگسال امریکایی گفت‌وگو شده که دست‌کم ۱۰ هزار دلار در بازار سهام، اوراق قرضه یا صندوق‌های مشترک سرمایه‌گذاری کرده‌اند. با این حال، اکثریت مطلق شرکت‌کنندگان در نظرسنجی (۵۳ درصد) گفتند که به این مساله که بانک مرکزی درست‌ترین تصمیم را درباره نرخ بهره اتخاذ خواهد کرد، اطمینان دارند. کمیته بازار آزاد فدرال جلسه دو روزه خود را سه‌شنبه (دیروز) در واشنگتن آغاز کرده است.

نگرانی درباره استقلال فدرال رزرو

تحلیلگران احتمال تصمیم فدرال رزرو به افزایش نرخ بهره برای چهارمین مرتبه در سال جاری میلادی را بیش از ۶۰ درصد توصیف کرده و برخی گفته‌اند حمله آخر ترامپ متوقف کردن سیاست‌های انقباضی در جلسه کنونی را برای پاول دشوار کرده است، چراکه این مساله نگرانی‌ها را درباره استقلال بانک مرکزی افزایش می‌دهد و تاثیر بدتری از افزایش نرخ بهره بر بازارها خواهد داشت. با افزایش نگرانی‌های سرمایه‌گذاران درباره شرایط اقتصادی پس از تصمیم مهم فدرال رزرو درباره نرخ بهره، ارزش سهام در وال‌استریت در روز دوشنبه به یکی از پایین‌ترین سطوح در سال جاری میلادی رسید. سرمایه‌گذاران هفته‌های پایانی سال ۲۰۱۸ را با نگرانی درباره موضوعات متعدد گذرانده‌اند: از زمان به اوج رسیدن ارزش سهام در ماه سپتامبر، مسائل و نگرانی‌هایی همچون نشانه‌های حاکی از سایه انداختن جنگ تجاری چین و امریکا بر رشد اقتصادی جهانی و همچنین تاثیر نرخ بالای بهره بر کاهش سود شرکت‌ها بر عملکرد بازارها تاثیر منفی داشتند.

روز دوشنبه روز خوبی برای بازارها نبود: بهای نفت کاهش یافت؛ ارزش اوراق قرضه شرکت‌ها پایین آمده و سهام بیشتر شرکت‌ها افت داشته است. بیشترین کاهش ارزش سهام هم مربوط به شرکت‌های فناوری، خدمات درمانی و شرکت‌های کوچک بود. ارزش شاخص سهام «اس‌اندپی ۵۰۰» در پایان معاملات عصر دوشنبه ۲،۱ درصد کاهش یافت. اگر وضعیت بازارها در چند روز باقی مانده از سال ۲۰۱۸ بهبود نیابد، ۲۰۱۸ به بدترین سال وال‌استریت از زمان بحران مالی ۲۰۰۸ تاکنون تبدیل می‌شود.

عامل اصلی این کاهش ارزش سهام مشاهده نشانه‌هایی مبنی بر کاهش سرعت رشد اقتصادی امریکا بود. شاخص تولیدات کارخانه‌ای «امپایر استیت» که معیاری نسبی برای بررسی احساسات تولیدکنندگان در ایالت نیویورک محسوب می‌شود، به‌شدت افت داشته است. نتایج یک نظرسنجی از فعالان در حوزه مسکن نیز نشان‌دهنده کاهش احساسات مثبت به وضعیت اقتصادی در نتیجه افزایش اجاره‌ها و کاهش توان مردم و در نتیجه کاهش فروش بود. ایلیا فیگین مدیرعامل موسسه کارگزاری والاش‌بث گفت: «همه بخش‌ها در بازار به‌گونه‌ای اقدام می‌کنند که انگاری همه‌چیز با سرعت بسیار پایین‌تری پیش می‌رود. همه جا حتی بازار، همان حرف را می‌زند.»

شرایط بازار در بخش عمده‌ای از یک سال گذشته دشوار بوده است و اکنون، تصمیم فدرال رزرو می‌تواند به مثابه آخرین تیر عمل کند. اگر بازار از تصمیم فدرال رزرو ناامید شود، احتمالا سهام سقوط بیشتری خواهند داشت. اما همچنان مساله کوتاه آمدن پاول از افزایش نرخ بهره و مساله زیر سوال رفتن استقلال بانک مرکزی هم وجود دارد که احتمالا آن هم تاثیر خوبی بر بازار نخواهد گذاشت.

دریچه

تشکیل کابینه لبنان تا پیش از تعطیلات سال نو میلادی

گروه جهان | گروه‌های لبنانی بر این مساله اتفاق نظر دارند که اگر مانع جدیدی ایجاد نشود، کابینه این کشور به‌زودی تشکیل می‌شود؛ حتی برخی از گروه‌ها تاکید دارند که تشکیل کابینه تا چند روز آینده اعلام می‌شود. به گزارش ایسنا، فضای خوشبینانه‌ای بر بیروت در خصوص نزدیک بودن زمان تشکیل دولت فراگیر ظرف روزهای آینده و قبل از تعطیلات سال نوی میلادی حاکم شده است و از این رو، همه تلاش می‌کنند تشکیل دولت به سال آینده موکول نشود. براساس جزئیات منتشر شده، دولت از ۳۰ وزیر (سه گروه ۱۰ نفره از تیم‌های مربوطه) تشکیل خواهد شد. منابع آگاه از مقدماتی برای دیدار بین میشل عون رییس جمهوری لبنان و سعد حریری نخست‌وزیر مکلف و ۶ نماینده سنی وابسته به ۸ مارس (اللقاء التشاوری) برای ایجاد تفاهمی بین دو طرف خبر داده‌اند تا عون درباره انتخاب وزیری به نمایندگی از گروه ۸ مارس که از بین این ۶ نماینده نباشد، تصمیم‌گیری کند. این منابع آگاه به روزنامه فرامنطقه‌ای الشرق الاوسط گفتند، باتوجه به اظهارات دو نماینده به نام‌های عبدالرحیم مراد و الولید سکریه درباره موافقت اللقاء التشاوری با تعیین وزیری از خارج از این فراکسیون، رایزنی‌ها برای دستیابی به راه‌حلی مناسب برای حل مشکل نمایندگان اهل تسنن در مراحل پایانی خود هستند. برخی منابع در ریاست جریان المستقبل نیز مدعی شده‌اند که کلید این مساله در دستان حزب‌الله است و مساله تونل‌ها فشار جدیدی را بر این حزب وارد کرده و تاثیر مثبتی بر تنش‌زدایی این حزب با دولت گذاشته است. این منابع افزودند، میشل عون در مقابل موافقتش با سپردن یک وزارتخانه به یک سنی از سهمیه خود برای تسهیل تشکیل کابینه و ایجاد نکردن گره‌ای جدید در روند تشکیل کابینه از حزب‌الله ضمانت می‌خواهد. ظاهرا تغییرات اخیر در موضعگیری‌های طرف‌های مربوطه نتایج مثبتی داشته که از جمله آنها موافقت رییس جمهوری با انتخاب وزیری سنی خارج از شش نماینده مستقل اهل تسنن بوده است که نخست‌وزیر مکلف لبنان هم با این پیشنهاد موافقت کرده است. به این ترتیب، مرحله آخر یافتن راه‌حلی مناسب برای جایگاه نمایندگان سنی و اعلام موضعگیری‌های آنها باقی می‌ماند تا در ادامه نام یک، دو یا حتی سه نفر را بدهند تا عون از میان آنها یک وزیر سنی را انتخاب کند. اگر کارها خوب پیش بروند، بی‌شک دولت جدید لبنان تا چند روز آینده تشکیل خواهد شد.

چین مراسم ۴۰ سالگی سیاست «درهای باز» را جشن گرفت

اقتصاد لیبرال زیر سایه کمونیست‌ها

گروه جهان |

«هیچ کس نمی‌تواند اصلاحات و سیاست‌های اقتصادی خود را به چین دیکته کند.» این بخشی از سخنرانی شی جین‌پینگ رییس جمهوری چین، در مراسم چهلمین سالگرد سیاست‌های موسوم به درهای باز بود که به‌دلیل سایه سنگین جنگ تجاری پکن ـ واشنگتن مورد توجه اغلب رسانه‌های جهان قرار گرفت. در این مراسم از میلیاردرهای چینی هم به عنوان پیشتازان اصلاحات تقدیر شده است.

به گزارش خبرگزاری فرانسه، دولت چین با تشریفات و تبلیغات فراوان ۴۰ سالگی سیاست موسوم به «درهای باز» را که باعث رشد اقتصادی سریع کشور شد، جشن گرفت. شی جین‌پینگ رییس جمهوری چین، در این مراسم گفت که کشورش با رعایت تعادل میان اصلاحات، توسعه و ثبات راه خود را ادامه خواهد داد.

دنگ شیائوپینگ ۴۰ سال پیش با مدرنیزه کردن ساختارهای تولید کشاورزی و صنعتی و فاصله گرفتن از الگوهای اقتصاد انقلابی، باعث شد که چین به سرعت وزن اقتصادی خود را در جهان افزایش دهد. همچنین با گشایش سیاسی به طرف جهان خارج و بطور کلی پذیرش نسبی برخی اصول لیبرال و کنار گذاشتن بسیاری از اصول مارکسیسم، جایگاه بین‌المللی چین تغییر یافت. با این حال دِنگ شیائوپینگ که خود مخالفان زیادی داشت و در طول عمر سیاسی چندبار دچار گرفتاری‌های بزرگ شد، در سیاست داخلی چندان تغییری به وجود نیاورد و در سال ۱۹۸۹ قیام معروف به تیانان‌من را به‌شدت سرکوب کرد.

شی جین‌پینگ که اینک به عنوان مقتدرترین رهبر چین پس از مائو شناخته می‌شود، سه‌شنبه با تاکید بر ادامه راه شیائوپینگ گفت: «ما توسعه اقتصاد دولتی را پیش خواهیم برد، همانطور که توسعه اقتصاد غیردولتی را نیز هدایت خواهیم کرد. درهای باز به پیشرفت می‌انجامد و بستن آنها چین را عقب خواهد راند. ما قطعا باید دست به اصلاح آنچه باید و می‌تواند عوض شود بزنیم، و آن‌چه نباید و نمی‌شود را قطعا نباید اصلاح کنیم.»

شی جین‌پینگ همچنین گفت باید خط‌مشی‌های یک کشور دو نظام، مدیریت هنگ‌کنگ به دست هنگ‌کنگی‌ها، مدیریت ماکائو به دست ماکائویی‌ها و خودمختاری سطوح بالا را با جدیت و دقت اجرا کرد و شکوفایی و ثبات هنگ‌کنگ و ماکائو و مشارکت آنها در توسعه ملی را تحقق بخشید. او گفت: «باید بر سیاست چین واحد و توافق سال ۱۹۹۲ درباره روابط دو ساحل تنگه تایوان پایبند بود و ضمن تحکیم و توسعه روابط صلح‌آمیز بین دو ساحل تنگه، روابط و همکاری‌های دو طرف را به منظور تامین رفاه برای مردم دو طرف تعمیق بخشید. چین باید با پایبندی بر تکمیل و توسعه نظام سوسیالیسم چینی، پیوسته از برتری‌های نظام چین استفاده و آن را تقویت کند. باید قاطعانه از اعتبار و رهبری متمرکز کمیته مرکزی حزب کمونیست چین دفاع و رهبری حزب در روند اصلاحات و توسعه و تحقق ثبات کشور، در اجرای سیاست داخلی و خارجی و دفاعی کشور و مدیریت حزب، کشور و ارتش جاری باشد. حزب کمونیست چین باید توانایی زمامداری و سطح رهبری خود را ارتقاء دهد تا حرکت کشتی بزرگ اصلاحات و درهای باز چین در جهت صحیح تضمین شود.»

به گفته شی جین‌پینگ، چین باید همواره ضمن پایبندی بر مبارزه با فساد، حل مسائل را، هم از روی شناخت عوارض و هم بطور ریشه‌ای تقویت بخشیده و قاطعانه افراد فاسد را ریشه‌کن کند و درستکاری کادرها، اعضاء دولت و سیاست را تضمین و همچنان محیط سیاسی پاک و تمیزی برای ادامه اصلاحات و درهای باز ایجاد کند. شی گفت: «اصلاحات چین باید ضمن محور قرار دادن مردم، مطابقت با درخواست مردم، احترام به افکار عمومی و توجه به وضعیت زندگی مردم، به ارتقای سطح زندگی مردم بپردازد. حزب کمونیست باید همواره رویای مردم برای زندگی بهتر را به عنوان هدف خود تلقی کرده و ضمن تکمیل نظام دموکراسی، توسعه راه‌های دموکراتیک، متنوع کردن الگوهای دموکراسی و بهبود ضمانت قانونمندی، تضمین کند که مردم بر اساس قانون از گسترده‌ترین و واقعی‌ترین حقوق دموکراتیک برخوردار باشند.»

گفته شده، در مراسم سه‌شنبه به مناسبت چهل سالگی پیشرفت‌های اقتصادی، حزب کمونیست چین از صد شخصیت چینی به عنوان پیشتازان اصلاحات تقدیر شده است. در میان این افراد نام‌های «جک ما» ثروتمندترین شهروند چینی و بنیانگذار سایت علی‌بابا و همچنین «رابین لی» بنیانگذار موتور جست‌وجوی اینترنتی بایدو دیده می‌شود.

سخنرانی رییس جمهوری چین در حالی است که ایالات متحده و چین در آستانه یک جنگ تجاری قرار گرفته‌اند که البته فعلا در آتش‌بسی ۹۰ روزه به‌سر می‌برد و مذاکراتی میان دو طرف در جریان است. دونالد ترامپ رییس جمهوری امریکا که شدیدا از سیاست‌های اقتصادی چین انتقاد کرده، می‌گوید کشورش در برابر چین بین ۳۷۵ میلیارد تا ۵۰۴ میلیارد دلار کسری تجاری دارد که ناشی از تجارت غیرمنصفانه پکن با امریکا است. اما مقام‌های چین این انتقاد را رد کرده و می‌گویند سیاست‌های اقتصادی دولت ترامپ به نظام تجارت جهانی لطمه جدی می‌زند. ناظران سیاسی بر این باورند که روابط چین و امریکا از یک رابطه تعاملی رقابتی به یک رقابت تمام عیار در جبهه‌های متعدد تبدیل شده است؛ این موضوع البته به تجارت محدود نمی‌شود بلکه به مسائل جغرافیایی، نظامی، دیپلماتیک و اقتصادی نیز مربوط می‌شود به همین دلیل است که نقطه پایانی برای این رقابت وجود ندارد و سخنرانی تند رهبر چین می‌تواند تبعات جدی برای جنگ تجاری داشته باشد.

زیان ۲.۲۷ میلیاردی اعتراض‌ها به فروشگاه‌های فرانسه

گروه جهان | یک گروه تجاری فرانسه از خسارت و هزینه ۲.۲۷ میلیارد دلاری اعتراضات جلیقه‌زردها برای فروشگاه‌های بزرگ خبر داده است. حدود ۲۸۰ فروشگاه از ۸۰۰ فروشگاه بزرگ فرانسه در جریان این اعتراض‌ها دچار زیان و خسارت شده‌اند. از زمان آغاز اعتراض جلیقه‌زردها، بسیاری از فروشگاه‌ها، رستوران‌ها و بانک‌های نزدیک به محل تجمع‌ها و راهپیمایی‌ها تعطیل شده‌اند. جنبش جلیقه‌زردها با اعتراض به مالیات دولت بر سوخت آغاز شد و با وجود عقب‌نشینی دولت، همچنان ادامه دارد. استانداری پاریس و حومه شنبه این هفته شمار معترضان در این شهر را ۳۱ هزار نفر تخمین زد؛ رقمی که نسبت به هفته‌های گذشته کاهش داشته است. وزارت کشور فرانسه نیز در پایان تظاهرات شنبه این هفته، تعداد معترضان در سراسر فرانسه را ۶۶ هزار نفر ارزیابی کرد. این در حالی است که هفته پیش از آن، در همین روز تعداد جلیقه‌زردهای معترض در کل فرانسه ۱۲۶ هزار نفر ارزیابی شده بود. فیگارو نوشته بحران در حال افول است، اما مشکلات همچنان باقی است. در این گزارش آمده: با اینکه شمار جلیقه‌زردهای معترض این هفته کاهش چشمگیری داشت، اما پرسش‌های حل‌نشده میان دولت و طبقات شکننده جامعه همچنان بی‌پاسخ مانده است. ماه زرد فرانسه در حال پایان است؛ میدان‌های شهرها به حال عادی خود باز می‌گردند، اما آنچه روی داد یعنی نادیده گرفتن اقتدار حکومت، زیر سوال بردن مشروعیت نظام حاکم، نشان می‌دهد که تصمیمات نظام سیاسی در کشور پاسخگوی انتظارات رأی‌دهندگان نیست.

روسیه در انتخابات امریکا دخالت گسترده‌ای داشت

گروه جهان | دو پژوهش جدید دانشگاهی بار دیگر به نفوذ روسیه و تلاش‌های آنلاین این کشور برای دخالت در انتخابات ریاست جمهوری ۲۰۱۶ صحه گذاشتند. این بار نتایج این گزارش‌ها نشان داده که روسیه به‌دنبال تاثیر بر آرای امریکایی‌های آفریقایی‌تبار بوده تا آنها انتخابات ریاست جمهوری ۲۰۱۶ را تحریم کنند. دو گزارش جدید به نقش گسترده نفوذ آنلاین ترول‌های روسی در شبکه‌های اجتماعی امریکا اشاره دارد. به گزارش یورونیوز، این گزارش‌ها برای کمیته اطلاعات سنا و با مشارکت پژوهشگران خارجی از دانشگاه آکسفورد و شرکت گرافیک با تخصص تجزیه و تحلیل شبکه‌های اجتماعی تهیه شده است. محققان به یافته‌های بسیار دقیقی از تاثیر کمپین روسی و نفوذ آن دست یافته‌اند. آنچه نشان می‌دهد یک شرکت ترول که در سن پترزبورگ مستقر بوده و بیشتر به عنوان یک آژانس تحقیقات اینترنتی (IRA) شناخته می‌شده در این مسائل دست داشته است. رابرت مولر، بازرس ویژه تحقیقات مربوط به دخالت روسیه در انتخابات این کشور در ماه فوریه این آژانس تحقیقات اینترنتی را متهم کرد که با دیگر شرکای کاری خود و ۱۳ تبعه روس در انتخابات ریاست جمهوری ۲۰۱۶ دخالت کرده‌اند. این شرکت متهم است که با استخدام تعدادی از کارمندان روس خود صدها اکانت جعلی درست کرده و با استفاده از آنها تلاش کرده است نهادهای دموکراتیک در سراسر امریکا را تضعیف کرده و بطور مشخص به هیلاری کلینتون آسیب بزنند.

کوربین، نخست‌وزیر بریتانیا را به رای عدم اعتماد تهدید کرد

گروه جهان | جرمی کوربین رهبر حزب اپوزیسیون کارگر در بریتانیا برگزاری جلسه رای عدم اعتماد به ترزا می نخست‌وزیر این کشور را خواستار شد. این درخواست پس از آن مطرح شد که ترزا می به نمایندگان پارلمان اعلام کرد هر گونه رای‌گیری درباره توافق برگزیت تا سومین هفته ماه ژانویه به تعویق می‌افتد؛ این رای‌گیری قرار بود هفته گذشته برگزار شود.

به گزارش یورو نیوز، ترزا می خطاب به نمایندگان مجلس عوام گفت: «بسیاری از نمایندگان معتقدند که ما باید هرچه سریع‌تر تصمیم‌گیری کنیم؛ اما قرار نیست تا پیش از هفتم ژانویه گفت‌وگوی معنی‌داری درباره توافق برگزیت آغاز شود. بنابراین هر گونه رای‌گیری به هفته پس از آن موکول خواهد شد.»

کوربین در واکنش به این اظهارات نخست‌وزیر گفت: «این بد و غیرقابل قبول است که ما یک ماه دیگر برای رای‌گیری درباره موضوعی حساس که آینده کشور را رقم خواهد زد، در انتظار باشیم. مهم است که پارلمان همین هفته درباره توافق حاصله رای‌گیری کند. از نظر من تنها راه برای عملی شدن رای‌گیری در این هفته، آن است که اعلام شود پارلمان دیگر به نخست‌وزیر اعتماد ندارد.» او افزود: پارلمان اعتماد خود را به نخست‌وزیر از دست داده زیرا ترزا می اجازه نداده تا نمایندگان با انجام رای‌گیری مستقیم و معنادار برای کنار گذاشتن این توافق و ایجاد چارچوب جدیدی برای آینده روابط بریتانیا و اتحادیه اروپا وارد عمل شوند.

ژاپن برای مقابله با روسیه و چین از امریکا سلاح می‌خرد

گروه جهان | ژاپن برای مقابله با تهدید روسیه و چین در منطقه از امریکا تسلیحات نظامی خریداری خواهد کرد. این تسلیحات شامل جت‌های پنهان‌کار و موشک‌هایی با برد بلند خواهد بود و در پنج سال آینده خریداری خواهند شد. برخی تحلیلگران برنامه تجهیز تسلیحاتی ژاپن و قدرت‌نمایی این کشور در برابر چین و روسیه را نشان بلندپروازی‌های توکیو برای تبدیل شدن به یک قدرت منطقه‌ای می‌دانند. به گزارش یورونیوز، در مقدمه برنامه ۱۰ ساله دفاع ژاپن که سه‌شنبه به تایید شینزو آبه نخست‌وزیر، رسید آمده است: «امریکا هنوز قدرتمندترین کشور دنیاست، اما هنگامی که گرایش‌های ملی‌گرایانه و رقابت‌های منطقه‌ای روی می‌دهد و چین و روسیه نظم جهانی را به چالش می‌کشند، توجه به رقابت‌های استراتژیک با این کشورها از اهمیت ویژه‌ای برخوردار است.» برنامه ۱۰ ساله ژاپن خاطرنشان می‌کند آخرین تحولات برنامه‌های تسلیحاتی توکیو با در نظر گرفتن سیاست‌های امریکا، چین، کره شمالی و روسیه تبیین شده است. در ماه‌های اخیر حضور کشتی‌ها و هواپیمای نظامی چین در آب‌های ژاپن افزایش یافته است که نگرانی دولت توکیو را برانگیخته است؛ به‌ویژه اینکه روسیه اعلام کرده سربازخانه‌های جدیدی را در دو جزیره از جزایر چهارگانه کوریل ساخته و قصد دارد تسهیلات بیشتری را برای تسلیحات زرهی بسازد. جزایر کوریل در پایان جنگ جهانی دوم به تصرف شوروی سابق درآمد و از آن زمان تاکنون مساله تملک بر این جزایر بر سر مناقشه است.

ایتالیا باید ۲،۵ تا ۳ میلیارد یورو از بودجه خود بکاهد

گروه جهان | به نوشته روزنامه کوریر دلا سرا، کمیسیون اروپایی از ایتالیا خواسته پیش از تصویب بودجه این کشور برای سال ۲۰۱۹، مبلغی حدود ۲،۵ تا ۳ میلیارد یورو (۳،۴۰ میلیارد دلار) دیگر از آن بکاهد. این در حالی است که به‌نوشته یورونیوز، ایتالیا برای فرار از مجازات کمیسیون اروپا روز دوشنبه موافقت خود را با تغییرات در «اعداد و محتوی» بودجه را اعلام کرده است. کمیسیون اروپایی پیش‌تر گفته بود در صورتی که رم تغییرات لازم را در پیش‌نویس بودجه ۲۰۱۹ اعمال نکند، این کمیسیون برای مجازات ایتالیا اقدامات لازم را در پیش خواهد گرفت. به گفته مقامات کمیسیون اروپا، در پیش‌نویس بودجه ایتالیا میزان واقعی بدهی‌های این کشور در نظر گرفته نشده و این منجر به کسری بودجه می‌گردد. کمیسیون اروپایی معتقد است که پیش‌نویس بودجه ایتالیا نخواهد توانست میزان بدهی‌های این کشور را کاهش دهد و «نقض کامل قوانین مالی اتحادیه» است.

با وجود موافقت ایتالیا با تغییرات در «اعداد و محتوی» بودجه سال آینده، جزئیات آن هنوز به تصویب بروکسل نرسیده است و مقامات رم در ملاقات‌های متعددی با اعضای کمیسیون تلاش کردند تا موافقت آنها را با آخرین تغییرات جلب کنند. ماتئو سالوینی معاون نخست‌وزیر ایتالیا و رهبر حزب راست افراطی لیگ بعد از یکی از این ملاقات‌ها گفت: «بر سر کاهش برخی جزئیات مالی توافق کردیم و فکر می‌کنیم کمیسیون از این اقدامات استقبال کند.»

کوتاه از منطقه

آرایش نظامی ترکیه برای حمله به کرانه شرقی فرات

نیروهای ارتش ترکیه خود را برای حمله به مواضع نیروهای وابسته به یگان‌های کرد مدافع خلق سوریه (ی‌پ‌گ) که در شرق رود فرات در این کشور مستقر هستند، آماده می‌کند. برخی منابع تایید کرده‌اند این حمله بزودی آغاز خواهد شد. به گزارش ایرنا، رجب طیب اردوغان گفته حمله علیه تروریست‌هایی است که ضد ترکیه فعالیت می‌کنند. گفته شده، ترکیه توانسته نظر مساعد کاخ سفید را برای حمله جلب کند. این در حالی است که کردهای سوریه یکی از مهم‌ترین متحدان امریکا در سوریه به شمار می‌روند.

توافق مصر و پاکستان برای افزایش همکاری دفاعی

مصر و پاکستان برای تقویت همکاری دفاعی دوجانبه به توافق رسیده‌اند. به گزارش نیشن، این توافق همکاری در جریان دیدار میان قمر جاوید بجوا رییس ستاد کل ارتش پاکستان با رهبری سیاسی و نظامی مصر در قاهره به امضا رسید و حوزه‌های مختلفی چون رزمایش‌های مشترک، تولیدات دفاعی، آموزشی و اطلاعاتی را شامل می‌شود. در جریان این دیدار، امور مربوط به منافع مشترک دو کشور به‌ویژه در امور دفاعی و نظامی و همکاری‌های امنیتی مورد بحث قرار گرفت و دو طرف بر تعمیق و بهبود همکاری به منظور ثبات و صلح منطقه‌ای توافق کردند.

هشدار شرکت کانادایی درباره معامله سلاح با عربستان

در پی اشاره نخست‌وزیر کانادا به احتمال خروج از معامله تسلیحاتی با عربستان سعودی، شرکت کانادایی طرف قرارداد یعنی جنرال داینمیکس به دولت او در این زمینه هشدار داده است. به گزارش رویترز، جاستین ترودو نخست‌وزیر لیبرال کانادا، گفته در حال بررسی خروج از قرارداد تسلیحاتی با سعودی‌هاست. منتقدان حکومت سعودی به‌ویژه پس از قتل جمال خاشقجی روزنامه‌نگار منتقد، مدت‌هاست که از دولت ترودو خواسته‌اند از قراردادی که دولت محافظه‌کار پیشین بسته بود خارج شود. در واکنش به مصاحبه ترودو، شرکت جنرال داینمیکس درباره زیان چند میلیارد دلاری خروج یک‌طرفه از این قرارداد هشدار داده است.

انتخابات ریاست جمهوری افغانستان در ۲۰ آوریل

مقام‌های انتخاباتی افغانستان اعلام کردند که انتخابات ریاست جمهوری قرار است ۲۰ آوریل سال آینده برگزار شود و نتایج آن ژوئن اعلام خواهد شد. به گزارش آناتولی، ثبت‌نام از کاندیداها ۱۲ روز و از هفته آینده آغاز می‌شود. انتخابات ۲۰۱۴ ریاست جمهوری افغانستان با وجود ادعای بی‌نظمی گسترده، تهدید به جنگ داخلی و مداخله امریکا در نهایت به تشکیل دولت وحدت ملی انجامید. اشرف غنی رییس جمهوری کنونی، به‌دنبال کاندیدا شدن برای انتخابات است.

WWW.TAADOLNEWSPAPER.IR | چهارشنبه ۲۸ آذر ۱۳۹۷ | ۱۱ ربیع‌الثانی ۱۴۴۰ | سال پنجم | شماره ۱۲۷۳ | Wed. Dec 19. 2018

تعادل

صاحب امتیاز: موسسه رسانه‌نگاران خوب‌اندیش
مدیرمسوول: الیاس حضرتی
سردبیر: منصور بیطرف
نشانی: خیابان ستارخان - خیابان کوثر دوم - بن‌بست مینو
تلفن: ۶۶۴۲۰۷۶۹ - نمابر: ۶۶۴۲۰۴۱۷
چاپ: روزتاب - توزیع: نشر گستر امروز - تلفن: ۶۱۹۳۳۰۰۰
سازمان شهرستان‌ها: ۶۶۱۲۶۰۸۸
اذان ظهر: ۱۲:۰۱ | اذان مغرب: ۱۷:۱۳ | اذان صبح فردا: ۵:۳۹

info@taadolnewspaper.ir
مرامنامه اخلاقی روزنامه تعادل در وبسایت رسمی روزنامه در دسترس است

عکس روز

تمرین تیم فوتبال بانوان ملوان

عکس: | ایرنا |

ایستگاه

شاهزاده دنیاهای زیر آب در بازارهای جهانی

ده روز پس از آغاز اکران فیلم «آکوامن» در بازارهای خارج از مرزهای امریکای شمالی، اعداد و ارقام فروش آن در حال نزدیک شدن به رکورد جالبی است. به گزارش هالیوودریپورتر، فروش فیلم ابرقهرمانی «آکوامن - Aquaman» آرام آرام به مرز ۳۰۰ میلیون دلار نزدیک می‌شود و این در حالی است که «آکوامن» هنوز در داخل مرزهای امریکای شمالی اکران نشده و آغاز نمایش آن برای هفته آینده برنامه‌ریزی شده است.

این اثر مشترک کمپانی‌های «برادران وارنر» و «دی‌سی کمیک» پس از آن توانست به صدر جدول باکس‌آفیس خارج از امریکا دست یابد که در تعطیلات دومین هفته نمایش خود بیش از ۱۲۶ میلیون دلار از گیشه‌ها کسب کرد، البته تاثیر بازار چین در دستیابی به این رکورد حایز اهمیت فراوان است. اکران «آکوامن» ۱۰ روز پیش در هفتم دسامبر (۱۶ آذر)، در چین آغاز شد و پس از آن به ۴۲ بازار بین‌المللی گسترش یافت. «آکوامن» تااینجای کار به عنوان شاخص‌ترین و آخرین فیلم سال ۲۰۱۸ «دی‌سی»، با ۶۵ درصد فروش بیشتر، عملکردی به مراتب بهتر از «لیگ عدالت» فیلم پرفروش سال ۲۰۱۷ میلادی این کمپانی داشته است. از دیگر آمار فیلم‌های حاضر در بازار جهانی می‌توان به فروش ۲۱ میلیون دلاری افتتاحیه انیمیشن مرد عنکبوتی با نام «Spider-Verse» در ۴۴ کشور و فروش در مجموع ۱۳۳ میلیون دلاری «گرینچ» در ۶۵ کشور نام برد.

جایزه «سیسیل بی. دمیل» برای جف بریجز

جف بریجز بازیگر فیلم‌های «لبوفسکی بزرگ» و «دل دیوانه» جایزه افتخاری «سیسیل بی. دمیل» گلدن گلوب سال ۲۰۱۹ را دریافت می‌کند. به گزارش ورایتی، انجمن مطبوعات خارجی هالیوود روز دوشنبه ۱۷ دسامبر اعلام کرد که جف بریجز جایزه افتخاری «سیسیل بی. دمیل» هفتاد و ششمین دوره گلدن گلوب را در روز ۶ ژانویه ۲۰۱۹ دریافت خواهد کرد. جف بریجز سابقه بازی در فیلم‌های «لبوفسکی بزرگ»، «دل دیوانه»، «شهامت واقعی» و «بیکرهای شگفت انگیز» را در پرونده کاری دارد. او برای فیلم «دل دیوانه» جایزه اسکار بهترین بازیگر نقش اول مرد را به دست آورده است. ماهر تانتا رییس انجمن مطبوعات خارجی هالیوود در بیانیه‌ای اعلام کرد: انجمن مطبوعات خارجی هالیوود بسیار خوشحال است که جایزه سیسیل بی. دمیل سال ۲۰۱۹ را به جف بریجز اهدا می‌کند، ما مشتاقانه منتظر تجلیل او هستیم. بریجز اولین بار در سال ۱۹۸۴ برای بازی در فیلم «استارمن» نامزد جایزه گلدن گلوب شد.

از دریافت‌کنندگان پیشین این جایزه می‌توان به جورج کلونی، رابرت دنیرو، آدری هپبورن، هریسون فورد، جودی فاستر، سوفیالورن، مارتین اسکورسیزی و استیون اسپیلبرگ اشاره کرد. هفتاد و ششمین دوره مراسم گلدن گلوب روز یک‌شنبه ۶ ژانویه ۲۰۱۹ در هتل بورلی هیلتون کالیفرنیا برگزار می‌شود.

بازار هنر

«بدون تاریخ بدون امضا» از اسکار جا ماند

آکادمی علوم و هنرهای سینمایی در حالی فهرست کوتاه نامزدهای ماقبل نهایی ۹ بخش جوایز اسکار امسال را اعلام کرد که نامی از نماینده ایران در میان بهترین فیلم‌های غیرانگلیسی زبان دیده نمی‌شود. به گزارش ورایتی، آکادمی علوم و هنرهای سینمایی شامگاه ۱۷ دسامبر (۲۶ آذر) فهرست کوتاه نامزدهای بخش‌های بهترین ترانه، بهترین موسیقی متن، بهترین مستند کوتاه، بهترین فیلم کوتاه، بهترین انیمیشن کوتاه، بهترین چهره‌پردازی و آرایش مو، بهترین جلوه‌های تصویری، بهترین مستند بلند و بهترین فیلم غیرانگلیسی زبان نود و یکمین دوره جوایز اسکار را اعلام کرد.

امسال ۸۷ کشور نمایندگان خود را برای رقابت در بخش بهترین فیلم غیرانگلیسی زبان به اسکار معرفی کرده بودند، از کشور ما نیز فیلم «بدون تاریخ بدون امضا» ساخته وحید جلیلوند راهی این رقابت‌ها شده بود که البته نتوانست به فهرست کوتاه آکادمی راه پیدا کند، در این بخش نمایندگان کشورهای کلمبیا، دانمارک، آلمان، ژاپن، قزاقستان، لبنان، مکزیک، لهستان و کره جنوبی توانستند به فهرست کوتاه آکادمی راه پیدا کنند. قرار است نامزدهای نهایی نود و یکمین دوره اسکار روز سه شنبه ۲۲ ژانویه ۲۰۱۹ اعلام شود. نامزدهای بهترین مستند بلند «شهر جادو»، «اشتراک»، «جنایت+مکافات»، «پول مخفی»، «صدای دور سگ‌ها»، «فری سولو»، «هالی کانتی امروز صبح، امشب»، «مراقب فاصله بودن»، «از پدران و پسران»، «آربی جی»، «طفره‌روها»، «سکوت دیگران»، «سه غریبه همسان» و «همسایه من نخواهی شد؟» هستند.

نامزدهای بهترین مستند کوتاه نیز «گوسفند سیاه»، «پایان بازی»، «قایق نجات»، «دستورات»، «نوارهای مستهجن پدر مرحومم»، «یک شب در باغ»، «عصر. پایان حکم»، «۶۳ بایکوت»، «زنان گولاگ» و «صهیون» هستند. نامزدهای بهترین فیلم غیرانگلیسی زبان نیز «پرندگان مهاجر» از کلمبیا، «گناهکار» از دانمارک، «هرگز رو برنگردان» از آلمان، «دزدان فروشگاه» از ژاپن، «آیکا» از قزاقستان، «کفرناحوم» از لبنان، «رُما» از مکزیک، «جنگ سرد» از لهستان و «سوختن» از کره جنوبی اعلام شده‌اند.

دلیل عجیب لغو اجرای یک تئاتر

یک کارگردان تئاتر از لغو مجوز اجرای نمایش خود در دانشگاه آزاد اسلامی قوچان به دلیل مختلط بودن بازیگران خبر داد. مرتضی عیدی به ایسنا گفت: مدتی قبل برای اجرای یک نمایش کمدی به نویسندگی رضا آشفته (یابو و چغندر) در دانشگاه آزاد اسلامی قوچان از دانشگاه مجوز گرفتیم ولی پیش از اجرا خیلی ناگهانی اعلام کردند به دلیل اینکه در این نمایش بازیگر زن و مرد با هم حضور دارند اجازه اجرای مختلط داده نمی‌شود.

او با اشاره به اینکه یک هفته قبل و به مناسبت جشن روز دانشجو نمایشی را با چند بازیگر زن و مرد در دانشگاه و بدون هیچ مشکلی اجرا کرده بود، گفت: مسوولان مربوط در توجیه چنین تصمیمی گفتند، بخشنامه جدیدی از «بالا» رسیده که امکان اجازه اجرا برای نمایش با بازیگران مختلط داده نشود در حالی که پیگیری‌های من نشان داد چنین چیزی صحت ندارد. وی ادامه داد: از آنجا که قصد داشتیم این نمایش را به اجرای عمومی هم برسانیم، همزمان پیگیر دریافت مجوز از اداره کل هنرهای نمایشی هم بودیم و مجوز آن را گرفته‌ایم. همچنین به دلیل آنکه بلیت‌فروشی برای اجرا در دانشگاه انجام شده بود، فعلا برای دو شب در تالار هنر اداره هنرهای نمایشی قوچان به صحنه می‌رویم تا بعد یا در همین سالن یا جای دیگر اجرا را ادامه دهیم.

کاهش ۹۰ درصدی بودجه جشنواره «تئاتر تجربه»

دبیر نوزدهمین جشنواره «تئاتر تجربه» اعلام کرد بودجه این دوره از جشنواره ۱۰ تا ۱۵ میلیون تومان است، در حالی که بودجه دوره هجدم بین ۱۰۰ تا ۱۱۰ میلیون تومان بوده است.

جلیل محمودی دبیر نوزدهمین جشنواره «تئاتر تجربه» درباره روند برگزاری این دوره از جشنواره به مهر گفت: ثبت‌نام در بخش اصلی و نمایشنامه‌نویسی جشنواره به پایان رسیده و ثبت نام در بخش بینارشته‌ای نیز تا ۳۰ آذر ادامه دارد. قرار است بازبینی بخش اصلی جشنواره ۸ تا ۱۵ دی انجام و جشنواره نوزدهم نیز از ۱۱ تا ۱۸ اسفند برگزار شود. او درباره رویکرد مدنظر در جشنواره نوزدهم «تئاتر تجربه»، اظهار کرد: باید در اسفند سال ۹۶ دبیر جشنواره نوزدهم معرفی می‌شد ولی بنده در آذرماه سال جاری به عنوان دبیر معرفی شدم به همین دلیل فرصت کافی برای اینکه با رویکردی مشخص در بخش اصلی، آثار تئاتری تولید شوند وجود نداشت از این رو تصمیم گرفتیم بخش بینارشته‌ای را به جشنواره اضافه کنیم تا آثاری در این حوزه در جشنواره حضور پیدا کنند. محمودی درباره وضعیت حمایت دانشگاه تهران از جشنواره «تئاتر تجربه» تاکید کرد: اتفاقاتی در دوره هجدم جشنواره افتاد که باعث شد دانشگاه حمایت مالی خود را از جشنواره خیلی پایین بیاورد. در دوره هجدم نسبت به دوره کنونی ۱۰ برابر هزینه شده بود. سال گذشته بودجه جشنواره «تئاتر تجربه» بین ۱۰۰ تا ۱۱۰ میلیون تومان بود و امسال قرار است بودجه ۱۰ تا ۱۵ میلیون تومان باشد.

دبیر نوزدهمین جشنواره «تئاتر تجربه» ادامه داد: تلاش می‌کنیم که حمایت بیشتری را برای برگزاری جشنواره داشته باشیم.

او در پایان سخنان خود درباره میزبان استقبال گروه‌های دانشجویی از فراخوان جشنواره نوزدهم، گفت: با وجود اینکه زمان کمی در اختیار داشتیم ولی استقبال خیلی خوب بود و قرار است در بخش اصلی جشنواره ۲۲۷ اثر مورد بازبینی قرار بگیرند. بیش از ۶۰ اثر نیز در بخش نمایشنامه‌نویسی شرکت کرده‌اند.

چهره روز

صدایم دیگر آن صدا نیست

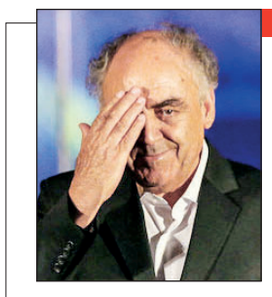

بازمانده مکتب آواز اصفهان می‌گوید: باید فعلا روی آواز سرمایه‌گذاری کنیم؛ زیرا آواز آسیب دیده و کاری کنیم کمتر آسیب ببینند و ببینیم می‌توانیم آن را به سال‌های گذشته برگردانیم یا نه.

علی‌اصغر شاه‌زیدی، خواننده آواز ایرانی درباره فعالیت این روزهایش به ایسنا می‌گوید: من از اولش هم پرکار نبودم. آن زمان‌ها که باید کار می‌کردم واقعا به بطالت مسائلی گذشت که دلم نمی‌خواست همکاری داشته باشم.

او ادامه می‌دهد: کاری به گذشته‌ها ندارم، در حال حاضر آلبومی به نام «هنوز آواز» از من در حوزه هنری رونمایی شده است. ان شاءالله در ادامه سعی دارم آثاری را ثبت و ضبط کنم. البته جبران گذشته را نمی‌توانم بکنم، زیرا صدایم آن جوری که بوده است دیگر نیست.

علی کفاشیان استعفا کرد

ورزشی

پس از کش و قوس‌های فراوان و بحث درباره بازنشستگی روسا و مدیران فدراسیون‌های ورزشی با توجه به قانون منع به کارگیری بازنشستگان، حالا سرپرست کمیته فوتسال که نایب رییس اول فدراسیون فوتبال نیز بود به دلیل بازنشسته بودن از مسوولیت خود استعفا کرد تا رییس فدراسیون فرد دیگری را به عنوان جانشین او معرفی کند. استعفای کفاشیان می‌تواند آغاز خروج بازنشستگان از فدراسیون‌های ورزشی باشد. پس از کنار گذاشتن محمدرضا ساکت از دبیر کلی فدراسیون فوتبال، علی کفاشیان رییس کمیته فوتسال نیز که یکی از اعضای بازنشسته هیات رییسه فدراسیون بود از مسوولیتش کناره‌گیری کرد. فدراسیون فوتبال ضمن اعلام این خبر اعلام کرد: «به دنبال استعفای علی کفاشیان از کمیته فوتسال، مهدی تاج ضمن تقدیر از زحمات ایشان در این مسوولیت طی حکمی، داوود پرهیزکار را به عنوان سرپرست کمیته فوتسال منصوب کرد. پرهیزکار از سال ۱۳۷۶ در فدراسیون فوتبال در سمت‌های مختلف به ایفای مسوولیت پرداخته است.»

«خوزه مورینیو» از منچستر یونایتد اخراج شد

سران باشگاه منچستریونایتد خوزه مورینیو را از سمت سرمربیگری این تیم برکنار کردند. به گزارش بی‌بی‌سی، باشگاه منچستریونایتد خوزه مورینیو را از سمت سرمربیگری این تیم برکنار کرد. این مربی کمتر از یک سال پیش قرارداد خود را با یونایتد تمدید کرده بود ولی نتایج ضعیف یونایتد با او باعث شد این باشگاه، دست به برکناری مورینیو بزند. سرمربی پرتغالی در یونایتد موفق شد قهرمانی در جام اتحادیه، کامیونیتی شیلد و لیگ اروپا را به دست بیاورد و فصل قبل با این تیم نایب قهرمان لیگ برتر شد ولی در این فصل عملکرد ضعیف تیم او در لیگ برتر ادامه داشت. به این ترتیب بار دیگر مورینیو با یونایتد به فصل سوم نرسید. او همیشه در تیم‌های خود در فصل سوم مشکل داشته است و در چلسی نیز در فصل سوم مشکلات زیادی داشت و اخراج شد. او در رئال مادرید نیز در پایان فصل سوم بعد از مشکلات زیاد اخراج شد تا سندروم فصل سوم مورینیو ادامه داشته باشد. آمار مورینیو در یونایتد ۱۴۴ بازی، ۸۴ برد، ۳۲ تساوی، ۲۸ باخت بوده که نشان می‌دهد این تیم سرشناس در ۵۸.۳ مسابقات، پیروز میدان بوده است. گفته شده باشگاه یونایتد ۲۲ میلیون پوند غرامت را به این مربی پرداخت خواهد کرد. رسانه‌های انگلیسی از ۳ گزینه به عنوان جدی‌ترین نامزدهای جانشینی مورینیو یاد کردند. بعد از برکناری مورینیو از هدایت یونایتد و حضور کریک به عنوان مربی موقت تا پایان فصل، تلاش مسوولان این باشگاه برای جانشینی مربی پرتغالی آغاز شد. در این بین یک نام بیش از هر کس دیگری شنیده می‌شود و آن هم زین‌الدین زیدان است. این مربی به صورت تلویحی آمادگی خودش را برای حضور در یونایتد به عنوان سرمربی اعلام کرده و بعد از حضور موفق در رئال مادرید باید ببینیم او هدایت رئال را بر عهده خواهد گرفت یا خیر. مائوریسیو پوچتینو یکی دیگر از گزینه‌هایی است که با توجه به حضور در لیگ برتر می‌تواند گزینه خوبی برای یونایتد باشد. گری نویل معتقد است بهترین گزینه برای جانشینی مورینیو، پوچتینو است و او می‌تواند سه اصل این باشگاه یعنی نحوه بازی، برنده شدن و استفاده از بازیکنان آکادمی را به خوبی اجرایی و مدیریت کند. آنتونیو کونته نیز که با چلسی توانست قهرمان لیگ برتر شود یکی دیگر از گزینه‌هایی است که این باشگاه در نظر خواهد داشت. همچنین فرانس فوتبال از رایان گیگز، مایکل کریک، لورن بلان، زیدان و پوچتینو به عنوان گزینه‌های جانشینی مورینیو خبر داده است.

به هر حال فعلا سرمربی موقت یونایتد تا پایان فصل مشخص شد و مایکل کریک تا پایان فصل هدایت منچستریونایتد را بر عهده خواهد داشت. دیلی میل گزارش داد که بعد از برکناری خوزه مورینیو سرمربی پرتغالی از یونایتد که به دلیل نتایج ضعیف صورت گرفت، مایکل کریک هافبک سابق شیاطین سرخ تا پایان فصل به صورت موقت هدایت این تیم را بر عهده خواهد داشت. باشگاه یونایتد تایید کرد این مربی فعلا به صورت موقت عهده‌دار هدایت یونایتد خواهد بود و تلاش برای انتخاب مربی دایمی ادامه خواهد داشت تا سرمربی منچستریونایتد به صورت دایمی تا قبل از پایان فصل اعلام شود. اولین حضور مایکل کریک به عنوان سرمربی منچستریونایتد، در بازی برابر کاردیف سیتی خواهد بود. تقابل با پاری سن ژرمن می‌تواند نقطه اوج کار این مربی باشد.

میراث نامه

برجی در دل یک آب نما پدیدار شد

مدخل، نام برجی آب‌نما در یکی از اصلی‌ترین میدان‌های شهر کاشان است که این روزها به خاطر تخریب، نامش بیش از پیش سر زبان‌ها افتاده است.

این برج امروز نماد آب‌نما با بیل‌های مکانیکی است و حالا نه تنها یک نماد شهری در کاشان که نماد فراموشی تاریخ در این شهر هم شده است. در همین رابطه مریم محبوبی، شهروند کاشانی که موافق احداث یک زیرگذر به جای این میدان است به ایسنا می‌گوید: «ترافیک مدخل خیلی سنگین است و چنین زیرگذری لازم بود اما نمی‌دانم چرا کار تخریب، شبانه انجام شد.» در باور عامه، تنها کارهایی را نیمه‌شب انجام می‌دهند که می‌خواهند تاریک بودن هوا پرده‌ای بر آن بپوشاند. مساله مدخل اما مساله تخریب شبانه آن نیست. ماجرا از این قرار است که حین تخریب بنا یک برج دیگر که آخرین عکس ثبت شده آن مربوط به سال ۱۳۵۷ است از دل این آب نما رخ نموده و برای ساعاتی عملیات تخریب را متوقف کرده است. برای چند لحظه، تعجب مردم و مسوولان از وجود چنین برجی، ناقوس مرگ حافظه تاریخی را به صدا درآورده و بعد، شهردار کاشان، به نقل از کانال رسمی این شهرداری در سومین نشست خبری خود با اصحاب رسانه با اعلام اینکه «المان از آور درآمده میدان مدخل هیچ ارزش تاریخی ندارد و برداشته می‌شود.» این صدا را ساکت و فرمان از سرگیری عملیات تخریب را صادر کرده است.

به گزارش ایسنا، آدم، ناخودآگاه یاد چهارباغ می‌افتد و سازه‌ای که کشف و پنهان شد تا عملیات پیاده‌راه‌سازی، روال عادی خود را طی کند. یاد حرف مدیر کل اداره میراث فرهنگی، گردشگری و صنایع‌دستی اصفهان می‌افتیم که گفته بود: «نمی‌توانیم بگوییم چون این سازه به دست آمده، خیابان چهارباغ را کنار بگذاریم و یک خیابان دیگر جایش درست کنیم.» شهردار کاشان نیز می‌خواهد با ساخت یک زیرگذر در محل میدان مدخل، مشکل ترافیک کاشان را حل کند. طبیعی است که او نیز نمی‌تواند بگوید چون یک برج از زیر آوار برج مدخل پیدا شده، این زیرگذر را کنار می‌گذاریم و یک زیرگذر دیگر درست می‌کنیم. بالاخره مردم هم باید درک کنند که ما یک کشور در حال توسعه‌ایم و باید هر چه سریع‌تر توسعه‌یافته شویم؛ با ساخت زیرگذر، گذر فرهنگی، اتوبان، ابر فروشگاه‌های زنجیره‌ای و میدان‌های جدید درست روی میدان‌های عتیق. راستش را بخواهید، کتاب «اصفهان نامه» محمدعلی جمالزاده، مملو از آدرس‌ها و نشانه‌های کوچک و بزرگی از اصفهان دیروز است که اکنون هیچ اثری از آنها باقی نمانده. چیزهایی که حتی اگر تا امروز هم باقی مانده بود، همه یک‌صدا می‌گفتند: خرابش کنید، ارزش تاریخی ندارد.

در این میان حق با کیست؟ تاریخ یا توسعه؟ کسی چه می‌داند؟ شاید خانه پدری جمالزاده اکنون به یک خیابان شیک آسفالتی تبدیل شده باشد و ما، باید منتظر بمانیم تا یک محمدعلی جمالزاده دیگر زاده شود و درباره وجب به وجب این خیابان تازه، داستان دندان‌گیری بنویسد تا به آن حس تعلق پیدا کنیم. مثل همان حسی که به برج مدخل داشتیم. در نبرد نابرابر تاریخ و توسعه، کسی برای حس تعلق شهروندان به بناهایی که ثبت ملی نشده‌اند و عمرشان هنوز به اندازه عمر یک اثر با ارزش تاریخی، نرسیده اهمیتی قائل است؟ وزمان‌های که در آن هم تاریخ مورد احترام باشد و هم توسعه، روزی فرا خواهد رسید؟ اگر راهی برای حفظ المان‌های خاطره‌انگیزی که جانمایی درستی نداشته‌اند نیست، لااقل می‌توان هنگام نصب و ساختن المان‌ها و نمادهای جدید شهری به «حس تعلق» مردم نیز اهمیت داد و با افق دید گسترده‌تری نسبت به تأسیس آنها اقدام کرد.

تاریخ‌نگاری

حمله قوای روسیه به تبریز

بیست و هشتم آذر ۱۲۹۰، پیرم خان رییس نظمیه به مجلس شورای ملی اخطار کرد مدت چهار ساعت یکی از این دو تصمیم را اتخاذ کند: پذیرش اولتیماتوم روسیه یا پذیرش پنج نماینده با اختیار کامل برای تصمیم گیری درباره تهدید روسیه. پیرم خان ارمنی که از مبارزان مشروطه‌خواه بود، خواهان پذیرش خواسته روسیه برای جلوگیری از حمله این کشور به ایران بود. اولتیماتوم روسیه درباره اخراج مورگان شوستر از ایران بود. در پی استخدام مستشار امریکایی، مورگان شوستر، توسط دولت ایران برای اصلاح امور مالی ایران، حکومت تزاری روس و حکومت پادشاهی انگلیس مراتب ناخرسندی خود را از این استخدام ابراز و خواستار عزل مستشار امریکایی از سمت خود و اخراج او از ایران شدند. دولت تزاری روسیه حتی اولتیماتومی مبنی بر تهدید دولت ایران به اقدام نظامی نمود و سرانجام نیز در ۲۸ آذرماه سال ۱۲۹۰ خورشیدی و با وجود تبعیت دولت ایران از اولتیماتوم روس، قوای روسیه توانستند پس از چندین روز اردو کشی و محاصره تبریز این شهر را به اشغال خود درآورند. روس‌ها حین تهاجم و در دوران اشغال دست به اعدام آزادی‌خواهان و کشتار مردم عادی تبریز زدند. آمار دقیق کشته‌شدگان مردم تبریز بطور دقیق معلوم نیست با این حال گزارش‌ها مختلف تعداد کشته‌شدگان تبریزی را حدود ۱۲۰۰ نفر تخمین زده‌اند.

تجاوز روس‌ها از روزهای ۲۸ و ۲۹ آذر ۱۲۹۰ (برابر با ۲۰ و ۲۱ دسامبر ۱۹۱۱) با اردوکشی قزاق‌های روس به سه شهر تبریز، رشت و انزلی شروع شد. با این حال اقدامات روس‌ها در تبریز از دو شهر دیگر شدیدتر بود.

در تبریز در روز اول تجاوز روس، مردم تبریز به دفاع از شهر پرداختند و در مقابل متجاوزین جنگیدند. با این حال قوای نظامی روس توانستند به علت نبود تجربه نظامی و نبود رهبری واحد تبریزیان تلفات زیادی بر ساکنان شهر وارد آورند. در روز بعد جنگ از سر گرفته شد ولی در غروب آن روز دو طرف با آتش بس موافقت کردند، تا این زمان با وجود تلفات زیاد هنوز مدافعان تبریز موقعیت دفاعی خود و شهر را حفظ کرده بودند.

در این زمان روس‌ها ارتباط خطوط تلگراف تبریز با سایر نقاط را قطع کردند. با نبود ارتباط مبارزین تبریزی هنگام قبول آتش بس از نقشه‌های روس‌ها برای تجدید قوا با استفاده از فضای آتش بس بی‌خبر ماندند. کنسول انگلیس در تبریز، شیپلی، می‌نویسد: «در این موقع پنج هزار نیروی کمکی از جلفا عازم تبریز گردید و به فرمانروای کل قفقاز دستور داده شد: به فرماندهان نظامی اجازه دهد با نظر کنسول‌های روسیه، اهالی را به شدیدترین وجه تنبیه کنند.» در روز سوم نبرد، با آمدن قوای تازه نفس روس، مقاومت مدافعان تبریز در هم شکسته شد و تبریز به اشغال قوای روس در آمد. پس از اشغال، روس‌ها به انتقام از مدافعان شهر و آزادی‌خواهان شهر دست زدند. در این بین تعداد زیادی از مردم شهر نیز به دست روس‌ها و عمال آنها کشته شدند.