Vol. 9 | No. 2361 | Sat. November 19. 2022

شنبه ۲۸ آبان ۱۴۰۱ | ۲۴ ربیع‌الثانی ۱۴۴۴ | سال نهم | شماره ۲۳۶۱ | ۸ صفحه | قیمت: ۵۰۰۰ تومان

WWW.TAADOLNEWSPAPER.IR

تعادل

نیاز اقتصاد ایران

دلار	یورو	تمام‌سکه	شاخص بورس
--	--	۱۶۲۷۵۰۰۰	۱۴۱۳۵۷۳

دو روایت از قتل کیان پیرفلک
کودک ۹ ساله در شب متشنج ایذه

سوگ پسر رنگین کمان

۸

تغییر در برنامه سران قوا
یا پذیرش تاخیر در زمان‌بندی

سرنوشت نامعلوم برنامه هفتم و لایحه بودجه در آستانه آذر

صفحه ۲

صمت: ورود خودروهای فرانسوی به ایران تحریم و ممنوع شده است

ایست ورود به خودروهای ممنوعه!

صفحه ۷

عربستان و امارات همه گردشگران را جذب کردند

ضرر میلیون دلاری ایران از عدم مشارکت در جام جهانی

۳

یک فعال اقتصادی در گفت‌وگو با «تعادل» از قیمت‌گذاری وزارت جهاد انتقاد کرد

تحمیل زیان هنگفت به واردکنندگان!

تعادل | واردکنندگان نهاده‌های دامی، خواستار حذف قیمت‌گذاری دستوری نهاده‌های دامی با توجه به نوسان نرخ ارز نیمایی برای خرید این اقلام شدند. آنها می‌گویند: با توجه به آزاد شدن قیمت ارز و رشد نرخ ارز نیمایی قطعاً حذف قیمت‌گذاری دستوری برای کالاهای وارداتی ضروری به نظر می‌رسد؛ چراکه با قیمت‌گذاری دستوری نهاده‌ها و نوسان قیمت ارز نیمایی، به زودی شاهد کاهش واردات نهاده خواهیم بود. در همین راستا، عضو هیات‌مدیره اتحادیه واردکنندگان نهاده‌های دامی...

صفحه ۷ را بخوانید

«تعادل» از بازار سرمایه گزارش می‌دهد

رشد دستوری چه نتیجه‌ای دارد؟

شاخص کل بورس در هفته‌ای که گذشت روند نزولی داشت و کمتر از یک درصد افت کرد؛ در صورتی که سومین هفته آبان ماه توانست رشد بیش از ۱۰ درصدی را ثبت کند. این دو روند تناسبی با یکدیگر ندارند و هر یک مسیر جدیدی را طی می‌کند. این تغییر مسیر خبرهای خوبی نمی‌دهد این کاهش ۱۰ درصدی رشد می‌تواند ناشی از افزایش بی‌اعتمادی سرمایه‌گذاران نسبت به بازار سهام باشد. برخی از کارشناسان می‌گویند که در دو سال و چند ماه گذشته بی‌اعتمادی در بازار سرمایه وجود داشته و...

صفحه ۴ را بخوانید

یادداشت-۱

ارز بخری یارانه‌ات قطع می‌شود!

آلبرت بغزیان

۱) سعدی در باب هفتم حکایت ۱۴ گلستان حکایت جذابی دارد که برای شرایط امروز اقتصاد ایران درس‌های گفتنی فراوانی دارد. در این حکایت آمده است: «مردی را چشم درد خاست، پیش بیطار (طبیب چارپایان) رفت که چشم مرا دوا کن! بیطار از آنچه در چشم چارپای می‌کند، در دیده او کشید و مرد کور شد. دعوی پیش قاضی بردند؛ قاضی گفت: برو، هیچ تاوان نیست. اگر این (مرد) جاهل نبودی، پیش بیطار نرفتی...» این حکایت بیانگر اهمیت استفاده از علم، تخصص و دانایی برای امور مختلف است. مبتنی بر این دیدگاه، برای حل مشکلات بازار مالی و ارزی، یک اقتصاددان باتجربه، عالم و دارای تخصص به کار می‌گیرند نه یک مدیر بورسی و برای حل مشکلات بازار سرمایه، یک متخصص و استاد حوزه بازارهای پولی و سرمایه‌ای را انتخاب می‌کنند نه یک تاجر. اگر متخصص بورس را بر سر بانک مرکزی بگمارند و یک متخصص اقتصاد را در بورس و...، نتیجه می‌شود، بروز نوسانات منفی هم در بازار ارزی و مالی و هم در بازار سهام؛ وضعیتی است که امروز اقتصاد ایران جدا از همه مشکلات نهادی و ساختاری به آن گرفتار شده است.

۲) اخیرا خبری منتشر شد در این خصوص که متولیان بانک مرکزی با هدف عدم رشد تقاضا در بازار ارزی بسته‌هایی را تدارک دیده‌اند. در یکی از راهبردها هم اعلام شد که چنانچه فردی اقدام به خرید ارز در بازار کند، احتمال دارد که یارانه او قطع شود! سازمان هدفمندی یارانه‌ها در پاسخ به خبرنگاری در خصوص احتمال قطع یارانه بر اثر خرید دلار سهمیه‌ای، اعلام کرده «با توجه به اینکه خرید دلار بخشی از عملکرد اقتصادی خانوار است اطلاعات این افراد جهت ثبت در پایگاه اطلاعات اقتصادی خانوار به سازمان هدفمندسازی یارانه‌ها و جهت ثبت در پایگاه رفاه ایرانیان به وزارت کار ارسال می‌شود.» این رویکردهای سلبی هر از گاهی از سوی متولیان امر در پیش گرفته می‌شود، اما عملا نتیجه‌ای در بر ندارد. یک زمانی با بروز نوسات ارزی جمشیدبسم‌الهرها را می‌گرفتند و بعد از مدتی آزادشان می‌کردند، بدون اینکه کسی بداند، چرا این فرد بازداشت شد و چرا آزاد شد!

۲) در شرایطی که نرخ تورم روند صعودی به خود گرفته، ارزش پول ملی مدام کاهش می‌یابد و نرخ ارز به بالای ۳۶ هزار تومان رسیده است به جای حل مشکلات بازار ارز و مهار تورم، دولت قصد دارد از طریق ترس مردم از قطع یارانه نقدی، تقاضا در بازار ارز را کنترل کند. در واقع متولیان امر به مردم می‌گویند، ارزش پول شما را کاهش می‌دهیم و شما حق ندارید برای حفاظت از دارایی‌های‌تان اقدامی کنید. اساسا مگر یارانه نقدی به مردم در ماه چند دلار می‌شود که مردم به خاطر آن از حفظ ارزش دارایی‌های ریالی خود چشم‌پوشی کنند. دولت هر ماه کمتر از ۸ دلار یارانه به مردم می‌دهد. آیا رواست به خاطر این پرداختی، مردم از حفظ دارایی ارزی خود صرف‌نظر کنند؟

۳) یکی از مهم‌ترین وعده‌های دولت، قبل و پس از تشکیل کابینه وعده مهار تورم بود. رییس جمهور و وزرای اقتصادی دولت بارها تاکید کردند که تورم را به سرعت و در کوتاه‌ترین زمان به نیم کاهش خواهند داد. اما نه تنها یک چنین وعده‌ای محقق نشد، بلکه نرخ تورم و نوسانات ارزی رشد چشمگیری پیدا کرد. بخشی از این مشکل به عدم تخصص تیم اقتصادی دولت بازمی‌گردد. افرادی در حوزه‌های اقتصادی به کار گماشته شده‌اند که شناخت مطلوبی از حوزه مورد نظر خود ندارند. نمونه یک چنین مدیرانی در بانک مرکزی قابل مشاهده است. متولی بانک مرکزی در بازار سرمایه تجربه فعالیت داشته است. این فرد در راس هرم بانک مرکزی گماشته شده است، اما نه تنها بازار ارز دچار نوسان شده، بلکه بازار سرمایه نیز با نزول مستمر مواجه است. یعنی همانطور که در داستان سعدی برای مشکل درمان چشم فردی از طبیب غیر متخصص استفاده شده بود در بانک مرکزی ایران هم مدیرانی بدون تجربه و علم کافی به کار گماشته شده‌اند. نتیجه این عدم توازن منجر به افزایش مشکلات اقتصادی و معیشتی کشور و نوسانات ارزی، پولی و مالی شده است.

۴) با گذشت بیش از ۱۶ ماه از عمر دولت، اگر از من بپرسید که آیا درکی از راهبردهای اقتصادی دولت یا حداقل برنامه دولت در حوزه ارزی و پولی و مالی پیدا کرده‌ام؟ می‌گویم، خیر... این در حالی است که آقایان از وجود ۷ هزار صفحه برنامه اقتصادی صحبت می‌کردند، اما عملا دریغ از یک صفحه راهبرد و رویکرد و برنامه مکتوب.

ادامه در صفحه ۸

یادداشت-۲

تبعات اقتصادی قطعنامه‌های شورای حکام

علی بیگدلی

پس از تصویب قطعنامه اخیر شورای حکام علیه ایران روایت‌های متفاوتی در خصوص تبعات این قطعنامه‌ها مطرح شده است. برخی معتقدند این قطعنامه‌ها خطرات بسیاری دارد و سایه قرار گرفتن ذیل فصل ۷ منشور ملل متحد و تحریم‌های فراگیر سازمان ملل را بر سر ایران مستدام می‌دارد. گروه دیگری نیز خوش‌بینانه‌تر به موضوع می‌نگرند و معتقدند که این قطعنامه‌ها تلاش غرب برای آوردن ایران پای میز گفت‌وگوهاست. به‌طور کلی آژانس هر ۳ ماه یک بار موظف است که گزارشی را به اعضای شورای امنیت در خصوص موضوعات مختلف از جمله پرونده ایران ارایه کند. منتها دو نوع قطعنامه در آژانس وجود دارد که با هم متفاوت هستند، یکی قطعنامه‌های اخطاری است و دیگر قطعنامه‌های تنبیهی. خوشبختانه هر دو قطعنامه‌ای که اخیرا علیه ایران صادر شده است، اخطاری بوده و نشانه‌ای از تنبیه نداشته‌اند. در این میان زمانی پرونده ایران به شورای امنیت سازمان ملل می‌رود که آژانس قطعنامه تنبیهی علیه ایران صادر کند و خواستار برخورد با ایران شود.

پس از صدور این قطعنامه تنبیهی است که شورای امنیت تصمیم می‌گیرد که در مورد ایران چه برخوردی باید صورت گیرد. اگر باز هم ایران در خصوص بازرسی‌های مناطق مورد نظر و ورود کارشناسان برای نصب دوربین‌ها مقاومت کند، ممکن است، آژانس تصمیم بگیرد که پرونده ایران را ذیل فصل هفتم سازمان ملل ببرد.

اینجا موضوع خطرناک می‌شود، چرا که از منظر شورای امنیت ایران به عنوان یک خطر برای امنیت جهانی یاد می‌شود و همه کشورها موظف می‌شوند که در تحریم‌ها و برخوردهای شدیدتر علیه ایران همکاری کنند. اما موضوع بعدی که برخی کارشناسان به آن می‌پردازند، صدور این نوع قطعنامه‌ها در آژانس و ارتباط آن با مذاکرات برجامی است. تا حدودی این ارتباط وجود دارد، چرا که قطعنامه‌های اخیر را نیز ۳ کشور اروپایی، یعنی انگلیس، فرانسه، آلمان، همراه با امریکایی‌ها پیشنهاد داده‌اند. این امر می‌تواند به ایران فشار وارد کند که هم به خواسته‌های آژانس تن دهد و هم انعطاف بیشتری در خصوص مذاکرات احیای برجام از خود نشان دهد. اما قطعنامه‌هایی که علیه ایران صادر می‌شود، هم در آژانس و هم در اتحادیه اروپا تاثیرگذار است. زمانی که این قطعنامه‌ها صادر می‌شود، چهره ایران در سطح جهانی مخدوش می‌شود و در مسیر تجارت ایران خلل ایجاد می‌کند. ممکن است در سال آینده در مجمع عمومی این موضوع، در کنار تحریم‌ها و همچنین بحران ناآرامی‌های موجود در ایران، باعث شود دوباره قطعنامه‌ای علیه ایران صادر شود. این مشکلات در ارتباطات بازرگانی ایران و روند سرمایه‌گذاری در کشورمان اثرگذار خواهد بود.

نباید فراموش کرد که سیاست‌های دولت وقت ایران طی سال‌های ۸۴ تا ۹۲ باعث شد تا پرونده ایران ذیل فصل ۷ منشور سازمان ملل قرار بگیرد، در مراحل بعدی تلاش‌های زیادی صورت گرفت تا ایران بدون خطر جنگ این مرحله را پشت سر بگذارد. باید مراقب بود که دوباره این فضا علیه ایران ایجاد نشود. در وهله نخست ایران باید سطح انتظارات خود را کاهش دهد و انعطاف بیشتری در مذاکرات از خود نشان دهد. در حال حاضر ایران تلاش می‌کند تا دامنه رفع تحریم‌ها، تحریم‌های سازمان ملل را نیز دربر بگیرد. این روند می‌تواند با انعطاف بیشتری دنبال شود. اگر این روند در پیش گرفته شود می‌توان با غرب به یک تعامل و توافق برجامی دست پیدا کرد.

به نظر می‌رسد که پس از انتخابات میان‌دوره‌ای در امریکا و رفتاری که امریکا در خصوص عدم حمایت از گروه‌های تروریستی ایرانی داشته، باعث آغاز مذاکرات شود. ایران هم باید بداند که از منظر اقتصادی نیازمند برجام، بازگشت به بازار نفت و بهبود مناسبات ارتباطی با جهان پیرامونی است. هر گونه اشتباه در راهبردها می‌تواند ایران را با خطراتی مواجه کند که عبور از آنها به این آسانی‌ها نخواهد بود. یکی از دلایل بروز ناآرامی در ایران به مشکلات اقتصادی و معیشتی بازمی‌گردد و راه‌حل آنها نیز در گرو احیای برجام است. نباید این فرصت‌ها را از دست داد، چرا که فردا ممکن است دیر باشد.

یادداشت-۳

اصلاحات اقتصادی در ایران

عباس آرگون

نگاهی به آنچه در سال‌های گذشته در اقتصاد ایران رخ داده نشان می‌دهد که ما باید در حوزه‌های مختلف دست به اصلاحاتی بزنیم که بتواند بخشی از چالش‌ها را برطرف کند. در این تردیدی وجود ندارد که تحریم‌ها برای اقتصاد ما مشکلات فراوانی ایجاد کرده و باید تلاش کرد در کوتاه‌ترین زمان ممکن راهی برای پایان دادن آنها پیدا کرد اما در عین حال مشکلات داخلی اقتصاد ایران نیز به شکل جدی برای ما هزینه‌ساز شده و همین موضوع باید ما را به این جمع‌بندی برساند که اصلاحات اقتصادی را در دستور کار قرار دهیم. وقتی ما توقع داریم که دولت هم به عنوان سیاست‌گذار عمل کند و هم در عمل به بنگاه‌داری ادامه دهد، قطعا نمی‌توان انتظار داشت که شرایط تغییر کند. موضوعاتی مانند فساد یا زیان‌دهی و ورشکستگی شرکت‌های بزرگ ریشه در همین اشکالات دیدگاهی دارد. در برخی حوزه‌ها دولت سیاست‌هایی را اعلام می‌کند که با واقعیت‌ها سازگار نیست. برای مثال اعلام می‌شود که قیمت نهایی یک کالا باید ۳۰۰۰ تومان باشد و این در حالی است که قیمت تمام شده مواد اولیه برای شرکت سازنده چیزی در همین حدود است؛ به این ترتیب هیچ شانسی برای اینکه کالا با قیمت اعلامی دولت در اختیار مصرف‌کننده نهایی قرار گیرد وجود ندارد. در چنین شرایطی یا مانند آنچه در بازار خودرو رخ داده، قیمت‌ها در بازار مستقل از آنچه که دولت اعلام می‌کند تعیین می‌شود یا کارخانه و شرکت مربوطه مجبور می‌شود در حوزه‌هایی پنهان مانند فروش مواد اولیه یا فروش محصول به دور از بازار رسمی اقدام کند که این موضوع خود به ایجاد فساد، رانت و البته تغییرات قیمتی جدید منجر می‌شود و این همان موضوعی است که باید در اقتصاد ایران تغییر کند. این مشکلات را در حوزه‌ای مانند حمایت‌های اقتصادی دولت نیز می‌بینیم. با توجه به نرخ بالای تورم در اقتصاد ایران، یارانه نقدی که از سال‌های پیش پرداخت می‌شده، تاثیرگذاری خود را از دست داده و این نگرانی وجود دارد که در حمایت‌های جدید نیز با توجه به تورم باید به کاهش ارزش واقعی یارانه توجه کرد. در رابطه با ارز ۴۲۰۰ تومانی نیز ما رویه مشابهی را دیدیم.

ادامه در صفحه ۸

یادداشت-۴

تغییر روند در بورس

اشکان چهره‌نگار

خوش‌بینی صعود عجیب یا حرکت شارپی خوب، طلقی نمی‌شود، حتی رخ ندادن این اتفاق بهتر است و در مقابل شاخص کل به آرامی صعود کند. البته نمی‌توان برای شاخص کل عدد بالایی را متصور بود. شاید در محدوده یک میلیون و ۶۰۰ هزار واحد قرار بگیرد حتی می‌تواند به یک میلیون و ۸۰۰ هزار واحد هم برسد اما معتقدم که بهتر است این اتفاق رخ ندهد چراکه بی‌شک بعد از آن نزول را شاهد خواهیم بود. صنایع صادرات‌محور در این شرایط مستعد رشد هستند، اوره، آمونیاک و پالایشی نیز بیشترین شانس را برای پیشتازی تا پایان سال دارند. نگاه کامودیتی‌ها به روابط میان امریکا و چین است و درباره صنعت خودرو باید گفت با گشایش‌های انجام شده برای عرضه در بورس کالا تفاوت قیمت در فروش می‌تواند منجر به درآمدزایی شود. با وجود افزایش تورم جهانی، با توجه به اتفاقات مثبتی که از جانب امریکا برای بازار کامودیتی رخ داده است به نظر می‌رسد ریسک زیادی برای کاهش این دست محصولات وجود ندارد. همچنین رونق زیادی هم نمی‌توان برای آنها متصور بود، احتمال دارد کامودیتی‌ها با روند کندی رشد کنند. احتمال وقوع برجام به صفر رسیده است، چراکه نامزدی ترامپ برای ریاست‌جمهوری اعلام شده و مجلس امریکا هم در اختیار جمهوری‌خواهان است. از طرفی بدون برجام دلار هم روند صعودی به خود می‌گیرد و بی‌شک این موضوع شرکت‌های صادراتی را متاثر می‌کند. در این بین اما انتشار اوراق ارزی در بورس شاید بتواند مقداری از تب و تاب افزایش نرخ دلار کاهش دهد. باید گفت بی‌شک در میان‌مدت افزایش نرخ دلار را تجربه می‌کنیم که به‌طور قطع شرکت‌های صادراتی از این موضوع منتفع خواهند شد. از طرفی افزایش قیمت در صنعت دارو هم برای آن دست از شرکت‌های که درگیر آن شده‌اند می‌تواند منجر به تحول و جهش در EPS شود. به نظر می‌رسد صنایع یادشده می‌توانند ظرفیت خوبی را برای پیشتازی تا پایان سال فراهم آورند. سرمایه‌گذاری باید با آگاهی کامل انجام شود، ۲ سال است که بازار سهام زیان می‌دهد در این حالت رفتارها نباید هیجانی باشد.

ادامه در صفحه ۶

یادداشت-۵

چالش‌های مزمن نظام آموزشی

لیلا شمس‌نژاد

اغلب راهکارها و راهبردها در گره‌گشایی از مسائل آموزشی یا مقطعی بوده یا مشمول چرخه معیوب بروکراسی سازمانی شده است که همه اینها نیازمند مطالعه و بازمعماری در چارچوب حکمرانی نوین تربیتی در کشور است. اگر سند تحول بنیادین را مبنا قرار دهیم که به دنبال تعمیم و تعمیق تعلیم و تربیت متوازن و همه ساحتی در دوره ابتدایی از طریق بسترسازی دسترسی همگانی به فرصت‌های آموزشی برابر و باکیفیت است، این شاخص از منظر عدالت تربیتی مبتنی بر ساحت‌های تربیتی معیوب و ناکارآمد است زیرا در این مدل، بعد تربیت و مهارت‌آموزی مغفول مانده و نتوانسته پا به پای کسب مهارت‌های سواد پایه حرکت کند. به بیان دیگر ما نتوانستیم شهروندان خلاق و کارآفرین را از دوره کودکی تربیت کنیم تا بتوانند در رفع مسائل مختلف جامعه ملی و محلی تصمیم‌گیری کنند یا مشارکت موثر داشته باشند و دست به حل مساله بزنند. برای سنجش این مساله با وجود شواهد تجربی و زیسته، ارزیابی مستندی وجود ندارد و این مشکل هم از این جا ناشی می‌شود که اکنون ما نظام ارزشیابی درسی مدرسه‌ای برای ارزیابی میزان تسلط دانش‌آموزان بر محتوای مواد درسی داریم اما نظام پایش کیفیت به‌طور جامع و مستمر برای ارزیابی میزان تحقق اهداف برنامه‌های درسی و کیفیت بروندادها و پیامدهای تربیتی نظام آموزشی اعم از مهارت‌های زندگی، مهارت‌های ارتباطی، توانایی حل مساله و تفکر خلاق دانش‌آموزان کل کشور را نداریم. این در حالی است که ما در نظر و در سند تحول بنیادین تربیت را نه تک ساحتی که شش ساحتی ترسیم کرده‌ایم و باید برای حرکت به سمت تحقق آن، ساختارهای اجرایی از جمله نظام ارزیابی مناسب طراحی کنیم که این خود از جمله چالش‌های مزمن نظام آموزشی ماست و ریشه آن را باید در رویکرد به آموزش کشور در یک سده اخیر یافت. مشکلی که بیشتر خود را به‌ویژه در مناطق روستایی و عشایری و کم‌برخوردار و محلات حاشیه‌نشین نمایان کرد و خود تلنگری به مقوله عدالت آموزشی و نابرابری‌های آموزشی بود.

ادامه در صفحه ۸

سامانه پیامکی روزنامه تعادل
به شماره ۳۰۰۰۵۳۲۰ در دسترس شماست
مخاطبان عزیز می‌توانند نظرها، انتقادات و پیشنهادهای خود در مورد مطالب مختلف روزنامه را با ذکر جزئیات به این سامانه پیامک نمایند.

نوبت اول
شرکت تولید نیروی برق رامین
آگهی مناقصه و فراخوان ارزیابی کیفی
مناقصه عمومی یک مرحله‌ای
شماره ۴۰۱/۲۱۴م
رجوع به صفحه ۶

سیاست

توطئه‌های دشمن ناکام بوده است

معاون اول رییس جمهور با ابراز تاسف و تسلیت به خاطر شهادت جمعی از هموطنان ایذه‌ای در حادثه تروریستی اخیر این شهرستان، از خداوند برای مجروحین این حادثه شفای عاجل مسألت کرد. در سفر معاون اول رییس جمهور به خوزستان جلسه‌ای در حوزه مسائل کلان استان و پیگیری مصوبات سفر ریاست جمهوری برگزار شد. محمد مخبر در حاشیه این جلسه افزود: حادثه‌ای که در ایذه رخ داد حادثه‌ای تروریستی بود که امیدواریم عوامل این اتفاق به زودی دستگیر شوند و برخورد قاطع با این افراد انجام پذیرد. معاون اول رییس جمهور با قدردانی از بصیرت مردم خوزستان در خصوص جریانات اخیر، تصریح کرد: خوزستان یکی از استان‌هایی است که در حوادث اخیر بهترین امتحان را داد، مردم خوزستان در دوران دفاع مقدس زندگی و فرزندان خود را تقدیم نظام کردند و امروز نیز از پایبندی و حمایت از نظام دست نخواهند کشید و به همین دلیل دشمن در این استان ناموفق بوده است. معاون اول رییس جمهور در ادامه با بیان اینکه خوزستان مشکلاتی دارد که هنوز مرتفع نشده، گفت: دولت مصمم است این مشکلات را حل کند و رییس جمهور و دولت نیز نگاه ویژه‌ای نسبت به این استان دارد و آقای رییسی تاکنون پنج بار به این استان سفر کرده‌اند که در سفر آخر هم نیز تاکیدات ویژه‌ای داشتند که با جدیت به مشکلات رسیدگی کنیم. وی افزود: استان خوزستان از اهمیت ویژه‌ای برای کشور برخوردار است و بیشتر مسوولان کشور بخشی از مقطع طلایی زندگی خود را در دوران دفاع مقدس در این استان بوده‌اند و علاقه خاصی به این سرزمین متبرک دارند. مخبر تصریح کرد: دولت مصمم است مشکلات استان خوزستان را مرتفع کند و در جلسه‌ای که با مسوولان استان داشتم، تصمیمات خوبی برای توسعه و رفع مشکلات خوزستان اتخاذ شد که به اطلاع مردم خواهد رسید. در این جلسه همچنین نهادهای ذی‌ربط گزارشی از اقدامات خود در زمینه پیگیری عملیات تروریستی ایذه ارایه کردند که مخبر بر شناسایی و مجازات سریع و قاطع عوامل این حادثه تلخ تاکید کرد.

مرگ بر دیکتاتور شایسته اغتشاش گران است

امام جمعه موقت تهران گفت: تضعیف نظام اسلامی حرام است، تهمت به یک فرد حرام است، تهمت به یک نظام حرام نیست؟ آیت‌الله سید احمد خاتمی در خطبه‌های نماز جمعه این هفته تهران گفت: اینکه برخی بگویند فساد در نظام اسلامی نهادینه شده است دروغ و تهمت است. این تهمت به نظام اسلامی نمی‌چسبد، این بی‌تقوایی است که یک نظام رو سفید را به عنوان نظام مساله‌دار معرفی کنند. امام جمعه موقت تهران با بیان اینکه معترض، غیر اغتشاش گر است، گفت: قانون اساسی و دین ما می‌گوید اعتراض آزاد است و سیره علی (ع) هم این را می‌گوید. اما اغتشاش متفاوت است. اغتشاش یعنی قرآن‌سوزی، طلبه را با شکنجه کشتن، بسیجی کشتن، اهانت به امامینی که نماد دفاع از دین است و غارت اموال مردم و آمبولانس‌ها را به آتش کشیدن. اعتراض مجاز است اما اغتشاش برای یک لحظه هم مجاز نیست نه در ایران که کل اروپا. وی ادامه داد: شما که اروپا و امریکا کعبه آمال‌تان است، آیا در اعتراضات تورات و انجیل می‌سوزانند و بانک غارت می‌کنند؟ اینکه کسانی اصرار دارند اغتشاش را اعتراض نام نهند، مغلطه سیاسی است. از دل این اغتشاش ترور زاییده شد. آنچه در ایذه و اصفهان شد، ترور بود و شما اغتشاش گران زمینه این کار را فراهم کردید و «مرگ بر اغتشاش گر» لایق شماست. می‌گویند نگویید اینها را، لج می‌کنند. غلط می‌کنند پس قانون کجا نشسته که این جنایتکاران را سر جای خود بنشاند. خاتمی با بیان اینکه یکی از اهداف اغتشاشات براندازی است، اظهار کرد: این چیزی نیست که ما بگوییم، خودشان می‌گویند پیش به سوی اعتراض تا براندازی. آنها که توانسته بودند گوش به ارجیف شما نمی‌دهند و آنها که نتوانستند و با زور مجبور شدند مغازه‌هایشان را ببندند هم به خاطر دیکتاتوری شماست. خطیب جمعه تهران تصریح کرد: مرگ بر دیکتاتور یک مصداقش همین اغتشاشگران هستند. مسوول ما به دانشگاه می‌رود اما اجازه صحبت به او نمی‌دهند. شاه چه کرد؟ دهان‌ها را بسته بود و شما هم همین کار را می‌کنید، رضاخان به زور می‌خواست چادر بردارد که شما هم همین کار را می‌کنید پس شما دیکتاتورید و این شایسته خود شماست. وی ادامه داد: البته براندازی از اول اسلام سابقه دارد. مدام با شما می‌جنگند تا دست از دینتان بردارید و این واقعیت است. امریکا، رژیم صهیونیستی، فرانسه و انگلیس و گروه‌های ضد مردم و منافقین و سلطنت طلب‌ها وارد شدند و با دین حرف دارند. اگر با دین حرف ندارید قرآن چه کار کرده بود که سوزاندید، مسجد چه کرده است؟ این هدف شما است اما ناکامید. اسلام پر آوازه بوده و هست و خواهد بود. امام جمعه موقت تهران ادامه داد: هدف دیگر اغتشاشات، آسیب به نظام اسلامی است. انبیا حکومت تشکیل می‌دهند اما حکومت با اقتدار. حکومت بی‌اقتدار نمی‌تواند امنیت را برقرار کند. اغتشاش گران اقتدار نظام اسلامی را هدف قرار دادند. با کمال وقاحت حافظ امنیت کشور را می‌کشند و اینجاست که با تمام وجودم از قوه قضاییه تشکر می‌کنم که وارد صحنه شده و لیدرهای اغتشاش را محاکمه می‌کند. ما راضی به ریخته شدن خون هیچ کس نیستیم اما اگر کسانی از ریختن خون مردم لذت می‌برند نباید با آنها برخورد شود؟ باید شود و اشد مجازات هم باید باشد. خاتمی اضافه کرد: بیش از ۲۰ سال است در حوزه علمیه قم خارج فقه و اصول تدریس می‌کنم، به قضات می‌گویم برخی از این اغتشاش گران سه عنوان دارند؛ اول «قاتل» که می‌گوید بیرون هم روم باز هم می‌کشم. دوم، محارب ماده ۲۷۹ قانون مجازات اسلامی. سوم، اینها «بغی» هستند که توضیحش مفصل است. الان دستگاه قضایی یک عنوان را گرفته است اما ما از آنها تشکر می‌کنیم و درباره اینهایی هم که گرفتند می‌گوییم قانون را رعایت کنید.

تغییر در برنامه سران قوا یا پذیرش تاخیر در زمان‌بندی

سرنوشت نامعلوم برنامه هفتم و لایحه بودجه در آستانه آذر

«درخواست می‌کنم در جلسه سران قوا به آقای رییس جمهور اعلام کنید که هرچه سریع‌تر برنامه هفتم کشور را ارایه دهد هرچند فرصت گذشته است اما مجلس باید بتواند اول برنامه هفتم را تصویب کند و ما باید براساس برنامه پنجساله بودجه کشور را ببندیم. این موضوع به‌طور جدی به عنوان مطالبه مهم در نظر گرفته شود. ما نمی‌توانیم بودجه‌ای بنویسیم که با برنامه پنجساله مغایرت داشته باشد چرا که دولت نمی‌تواند در این ریل و مسیر که ما مشخص می‌کنیم حرکت کند.» این بخشی از تذکر آصفری، نماینده اراک در مجلس شورای اسلامی در جلسه علنی ۱۸ آبان مجلس است. تذکری که نشان می‌دهد نمایندگان مجلس خواهان آن هستند که ابتدا قانون هفتم توسعه نهایی شود و پس از آن به سراغ بررسی لایحه بودجه بروند. به دنبال این تذکر رییس مجلس اعلام کرد: نمایندگان را مطلع می‌کنم که در جلسه سران این موضوع مطرح شد و آقای رییس جمهور در جریان این موضوع هستند و طبق قانون آیین نامه داخلی تا برنامه پنجساله هفتم تصویب نشود، بودجه در دستور کار قرار نمی‌گیرد، دولت بر اساس قانون آیین نامه داخلی اقدام می‌کند و ان شاءالله بر این اساس پیش می‌رویم. این صحبت‌ها نشان می‌دهد که مجلس برنامه فشرده خود برای ماه‌های پایانی سال را نهایی کرده است، برنامه‌ای که بر اساس آن ابتدا باید برنامه هفتم توسعه به عنوان یک قانون بالادستی تصویب شود و سپس بر اساس آن مجلس بودجه سالانه را در دستور کار قرار خواهد داد. این در حالی بود که پیش از این دولت اعلام کرده بود که ابتدا بودجه سالانه را در ابتدای آذر به مجلس تقدیم می‌کند و در هفته‌های بعد قانون هفتم توسعه می‌رساند. به این ترتیب به نظر می‌رسید که در برنامه‌های دو طرف باید تغییراتی نهایی شود اما صحبت‌های جدید رییس سازمان برنامه و بودجه نشان می‌دهد که دولت در صورتی که بتواند برنامه هفتم را با سرعت بالا نهایی کند، آن را در انتهای آذر تحویل مجلس خواهد داد. به این ترتیب دو فرض وجود دارد. یا مجلس باید بحث در رابطه با بودجه سالانه را از روزی که لایحه را تحویل می‌گیرد آغاز کند، سپس با تحویل قانون هفتم توسعه، کار را متوقف کرده و طبق برنامه خود پیش برود یا عملا بررسی بودجه به زمانی نامعلوم موکول خواهد شد. به این معنی که اگر مجلس از ابتدای دی ماه بررسی قانون هفتم توسعه را آغاز کند، احتمالا چند هفته برای تصویب نهایی آن زمان نیاز خواهد داشت و پس از آن در هفته‌های پایانی سال، کار بر روی بودجه را آغاز کند که قطعا زمان کافی برای بررسی و تصویب نهایی آن پیش از پایان سال وجود نخواهد داشت. در چنین شرایطی، بودجه مانند برخی سال‌ها به شکل چند دوازدهم نهایی خواهد شد و در بهار سال آینده، تصمیم‌گیری نهایی در رابطه با آن در دستور کار قرار می‌گیرد. موضوعی که باید دید با توجه به مشکلات اقتصادی کشور، چه سرنوشتی را برای برنامه‌ریزی دولت به وجود خواهد آورد. با این وجود آن طور که میرکاظمی گفته، دولت همکاری با مجلس برای تصویب نهایی این دو قانون را در دستور کار قرار خواهد داد. سید مسعود میرکاظمی ضمن اشاره به جلسات مشترک دولت و مجلس برای اصلاح ساختار بودجه اظهار کرد: هم مجلس طرحی برای اصلاح ساختار بودجه دارد و هم ما در دولت در حال کار روی این موضوع هستیم تا گزارشی را به سران قوا بدهیم؛ چرا که یکی از ماموریت‌های رهبر انقلاب به شورای اقتصادی سران قوا، اصلاح ساختار بودجه است. کارهای کارشناسی در حال انجام است و هم‌زمان با مجلس درباره طرحی که دارند همکاری می‌کنیم تا ان‌شاءالله به نظر واحدی برسیم. وی با تأکید بر اصلاحات صورت گرفته در بودجه توضیح داد: بخشی از اصلاحات در حال انجام است. به عنوان مثال پیش از این تعداد زیادی از قوانین دایمی هرساله در بودجه تغییر می‌کرد که در حال رفع این مشکل در قالب یک الحاقیه هستیم تا هم بودجه سبک‌تر شود و هم از تغییر قوانین دایمی در قانون یک‌ساله بودجه جلوگیری شود. رییس سازمان برنامه‌وبودجه درباره آخرین وضعیت لایحه بودجه سال آینده هم بیان کرد: تبصره‌های بودجه ۱۴۰۲ را به دولت فرستاده‌ایم. البته هنوز بخشی از منابع قطعی نشده و امیدواریم ظرف هفته آینده این موارد هم قطعی شود و منابع و مصارف را به دولت ارسال کنیم. میرکاظمی درباره جدیدترین وضعیت تدوین برنامه هفتم توسعه کشور و علت تأخیر در تنظیم این لایحه نیز گفت: بررسی سیاست‌های برنامه هفتم در مجمع تشخیص مصلحت نظام طول کشید و دیر ابلاغ شد، درعین‌حال هم‌زمان با ارسال بودجه به دولت، در حال تدوین برنامه هفتم توسعه نیز هستیم و امیدواریم بتوانیم تا پایان آذرماه برنامه هفتم را به دولت برسانیم. وی یادآور شد: نظر رییس محترم مجلس شورای اسلامی این است که لایحه برنامه هفتم زودتر از بودجه در مجلس ارایه شود؛ بنابراین با تمام سرعت در حال کار روی برنامه هستیم که بتوانیم در اولین فرصت آن را هم به دولت بدهیم. رییس سازمان برنامه‌وبودجه در ادامه راجع به کسری بودجه ۱۴۰۱ عنوان کرد: از این لحاظ که بتوانیم هزینه‌های جاری و اجتناب‌ناپذیر را پرداخت کنیم کسری بودجه نداریم، اما منابع حدوداً ۱۳۹۰ هزار میلیارد تومانی بودجه احتمالاً محقق نشود. میرکاظمی ادامه داد: ما هم اکنون ۴۰ درصد درآمدهای نفتی را به صندوق توسعه ملی واریز می‌کنیم که با مجوزی که از رهبر انقلاب اخذ گردید، دولت می‌تواند ۱۰ درصد آن را برای امور عمرانی استفاده کند.

وی تأکید کرد: با احتساب تخصیص‌هایی که تاکنون آماده شده یا در حال ارسال است، تاکنون بیش از ۸۰ هزار میلیارد تومان هزینه‌های عمرانی پرداخت شده است. این مسوول همچنین با اشاره به استمرار پرداخت هزینه‌های جاری گفت: در ماه جاری، هم ترمیم حقوق مهرماه و آبان‌ماه را پرداخت می‌کنیم و هم علی‌الحساب یک میلیون تومان رتبه‌بندی معلمان را تا زمان تعیین احکام، پرداخت خواهیم کرد. میرکاظمی در پایان در پاسخ به این پرسش که آیا استقراض از بانک مرکزی همچنان خط قرمز دولت است، تصریح کرد: دولت برای پوشش هزینه‌های خود استقراض نمی‌کند. البته از ماده ۱۲۵ قانون محاسبات عمومی کشور استفاده شده؛ اما بلافاصله آن را جایگزین کرده‌ایم. وی خاطرنشان کرد: همواره بالای ۲۰۰ هزار میلیون تومان از ماده ۱۲۵ مربوط به مانده شرکت‌ها است که بانک مرکزی می‌تواند آن را برداشت کند و به دولت بدهد و مجدداً با اولین دریافتی، آن را تسویه کند. گفتنی است بر اساس ماده ۱۲۵ قانون محاسبات عمومی کشور، خزانه مجاز است برای رفع احتیاجات خود از موجودی حساب‌های اختصاصی از جمله حساب تمرکز درآمد شرکت‌های دولتی و سپرده موقتاً استفاده نماید مشروط بر اینکه بلافاصله پس از درخواست سازمان ذی‌ربط وجوه استفاده شده را مسترد دارد. به این ترتیب سه ماه زمستان برای دولت و مجلس بسیار حیاتی خواهد بود. با توجه به برخی اختلاف نظرها درباره نحوه اجرای بودجه امسال، به نظر می‌رسد اختلافات بر سر تصویب قوانین سال‌های آینده نیز بسیار زیاد خواهد بود و از این رو اینکه در هفته‌های پایانی سال چگونه این اختلاف نظرها کاهش پیدا می‌کند محل سوال است. آنچه که فعلا نامعلوم است سرنوشت قانون هفتم توسعه و لایحه بودجه ۱۴۰۲ پیش از پایان سال جاری خواهد بود و باید دید در این مدت کوتاه، طرفین به چه جمع‌بندی خواهند رسید.

رییس جمهور:

برخی خواص در حوادث اخیر مردود شدند

رییس جمهور همه مدیران روابط عمومی‌ها را به به کارگیری نیروهای کارآمد، متعهد و هنرمند و همچنین پرهیز از جذب نیروهای ناکارآمد و بی‌انگیزه توصیه کرد و گفت: باید به روابط عمومی به عنوان کاری اهم نگاه شود چرا که در مقابل آنها افرادی قرار دارند که در تلاشند ضعف‌ها را احصا و بزرگنمایی کنند و نقاط قوت را کم اهمیت جلوه دهند.

سید ابراهیم رییسی در همایش ملی جهاد تبیین و اطلاع‌رسانی هنرمندانه با اشاره به تاکید رهبر معظم انقلاب اسلامی بر ضرورت جهاد تبیین، از همه کسانی که در جهت روشنگری، تبیین و تنویر افکار عمومی نقش دارند قدردانی کرد و گفت: کار جهادی یک معنا و مفهومی دارد و در مبانی ما با کار عادی فرق می‌کند. رییس جمهور افزود: در حرکت جهادی جهادگر باید توانایی، رسالت، اقدامات خود و خودی‌ها و نیز اقدامات، توانایی، ظرفیت‌ها، روش‌ها و ابزارهای دشمن را ببیند و ارزیابی کند و سپس تلاش و حرکت خود را با آنچه که اقتضای یک حرکت جهادی است متناسب کند تا در این حرکت جهادی با شناختی که از دشمن پیدا می‌کند، بتواند کاملاً بر او فائق بیاید و پیروز شود. رییسی جهاد با مال، جان و لسان را از جمله اقسام جهاد تبیین برشمرد و اظهار داشت: قرآن در آیات متعدد خشیت داشتن از خدا و خشیت نداشتن از غیر خدا را شرط موفقیت جهاد تبیین دانسته است. خشیت غیر از خوف است. خشیت یعنی اینکه حقیقتاً احساس کند آنچه تأثیرگذار است، خداست و این به انسان توکل می‌دهد؛ اینکه انسان بداند آنچه که تأثیر می‌کند، سخن و بیان الهی است. رییس جمهور در ادامه با اشاره به نقش مهم و اثرگذار شایعه‌پراکنان و دروغ‌پردازان در گمراه‌سازی جامعه، تصریح کرد: این نقش مخرب تا اندازه‌ای اثرگذار است که خدای متعال در قرآن کریم و در روایت جنگ احزاب آنان را با عنوان مُرجِفون در ردیف کفار، منافقین و مشرکین قرار داده است. رییسی با بیان اینکه این جریان به دنبال شکل‌دهی شناخت و ادراک جامعه بر اساس اهداف و منافع خود هستند، تصریح کرد: در چنین عرصه‌ای که شایعه‌پراکنان و دروغ‌پردازان تلاش دارند در ادراکات جامعه اختلال ایجاد کنند، خوب را بد، بد را خوب، نقاط ضعف را برجسته و نقاط قوت را کوچک‌نمایی کنند، نقش روابط عمومی‌ها بسیار مهم و حائز اهمیت است. رییس جمهور با اشاره به اینکه امروز وضعیت آرایش نیروی انسانی، جهت‌گیری، اقدام به موقع و نفوذ در مخاطب ما، متناسب با این جنگ پیچیده نیست، تصریح کرد: امروز مساله جهاد تبیین برگرفته از بیانات حکیمانه رهبر معظم انقلاب از ضروریات جامعه است. در ۴۳ سال گذشته ایستادگی و مقاومت، اقدامات خلاقانه و ابتکاری و همچنین پیشرفت‌های بسیار بزرگ و شگرفی که در حوزه‌های صنعتی، دفاعی و علم و فناوری حاصل شده، به درستی و در زمان خودش برای مردم تبیین نشده و لذا دشمن با سوءاستفاده از این خلأ به ایجاد شبهات و گره‌های ذهنی در افکار عمومی جامعه اقدام کرده است. رییسی با بیان اینکه این گره‌های ذهنی به مرور زمان به ادراک نادرست، تصمیم ناصحیح و اعمال ناشایستی تبدیل شده که امروز در برخی نقاط کشور شاهدیم، تصریح کرد: امروز روشنگری و باز کردن این گره‌های ذهنی از افکار عمومی جامعه، وظیفه افراد مطلع و آگاه در نهاد روابط عمومی‌هاست. رییس جمهور در ادامه نهاد روابط عمومی را پل ارتباطی میان مردم و مسوولان دانست و اظهار داشت: کار سخت روابط عمومی و اطلاع‌رسانی، هم پیشتازانه است، هم پیشگیرانه. هم دفاع است، هم تهاجم که باید با اطلاع‌رسانی هنرمندانه، عقلانیت و عطوفت همراه باشد تا بتواند برای مردم جاذبه ایجاد کند. رییسی در ادامه با تأکید بر ضرورت تبیین اقدامات و دستاوردهای دولت از سوی روابط عمومی‌ها، تصریح کرد: بارها اعلام کرده‌ایم اقدامات دولت باید با پیوست رسانه‌ای، اطلاع‌رسانی زمان‌شناسانه، هنرمندانه و متعهدانه همراه باشد تا برای افکار عمومی جامعه به خوبی تبیین شود. رییس جمهور با اشاره به اهمیت کار اقناعی از سوی روابط عمومی‌ها، افزود: اقناع افکار عمومی صرفاً با صدور اطلاعیه و بیانیه میسر نیست و باید با اصلاح نقص‌ها در روش‌ها و برطرف‌سازی کمبود ابزارها و امکانات به شیوه درست و صحیح انجام شود. رییسی در تشریح تفاوت میان کنشگری فعال و منفعلانه در حوزه روابط عمومی و اطلاع‌رسانی، گفت: روابط عمومی‌های ما باید اولین، جامع‌ترین، گویاترین و قانع‌کننده‌ترین روایت را درباره مسائل، ارایه کنند، در غیر این صورت کار برای اقناع‌سازی افکار عمومی سخت و منفعلانه خواهد شد. رییس جمهور همه مدیران روابط عمومی‌ها را به به کارگیری نیروهای کارآمد، متعهد و هنرمند در بدنه دستگاه‌های اطلاع‌رسانی و همچنین پرهیز از جذب نیروهای ناکارآمد، بی‌انگیزه و غیرفعال، توصیه کرد و افزود: حقیقتاً باید به روابط عمومی به عنوان کاری اهم نگاه شود چرا که در مقابل آنها افرادی قرار دارند که در تلاشند ضعف‌ها را احصا و بزرگنمایی کنند و نقاط قوت را کم اهمیت جلوه دهند. رییسی در ادامه ضرورت زمان‌شناسی در اطلاع‌رسانی، ادراک‌سازی و پاسخ تبیینی به شبهات را مورد تأکید قرار داد و گفت: در شرایطی که دشمن به صورت دقیقه‌ای و ثانیه‌ای به بمباران فکری جامعه اقدام می‌کند، زمان و زبان مناسب در اقناع‌سازی یکی از ضرورت‌هاست که باید به صورت جدی مورد توجه قرار گیرد. رییسی در بخش دیگری از سخنان خود هماهنگی و هم‌افزایی دستگاه‌ها را در جلوگیری از متعارض و متناقض جلوه دادن بدنه دولت بسیار ضروری و موثر خواند و افزود: در این زمینه همفکری و هم‌افزایی همه مدیران، مسوولان و وزرا، مورد تأکید جدی است. رییس جمهور نقش مدیر روابط عمومی را همسان و همتراز رییس دفتر یک مدیر و مسوول دانست و گفت: نقش مدیران روابط عمومی از این جهت حائز اهمیت است که باید به هنگام خبر بگیرند و به هنگام خبر دهند و اگر میان روابط عمومی و مدیر فاصله باشد، بسیاری از مسائل مهم، در حوزه اطلاع‌رسانی با اختلال مواجه خواهد شد. رییسی در ادامه «امیدآفرینی» و «روایت پیشرفت‌ها» را از دیگر وظایف مهم و با اهمیت روابط عمومی‌ها برشمرد و افزود: روابط عمومی‌ها وظیفه دارند با بیان و روایت پیشرفت‌ها و قوت‌ها با سیاست خبیثانه و رذیلانه دشمن در ایجاد یأس و ناامیدی در جامعه مقابله کنند. رییس جمهور در اختیار داشتن بودجه، امکانات و برنامه‌ریزی را از شروط لازم، اما ناکافی در موفقیت امر روابط عمومی و اطلاع‌رسانی دانست و گفت: پیش از همه این موارد وجود یک مدیر پرتلاش، باانگیزه و با روحیه جهادی در راس مجموعه روابط عمومی موثر است و معطل گذاشتن امر اطلاع‌رسانی به بودجه و امکانات پذیرفتنی نیست. رییسی روابط عمومی‌ها را به بیان حقایق باانگیزه و تلاش مضاعف بدون بزرگ‌نمایی یا کوچک‌نمایی توصیه کرد و افزود: در طول یک سال گذشته به رغم همه تلاش‌ها و اقدامات صورت گرفته، برون‌داد اقدامات و دستاوردهای دولت متناسب با حجم فعالیت‌ها نیست و در این زمینه نیاز به انگیزه و تلاش مضاعف داریم. رییس جمهور با اشاره به مطالبه قرار گرفتن فعالان حوزه روابط عمومی در زمره مشاغل سخت و زیان‌آور، افزود: حقیقتاً کار روابط عمومی‌ها جزو کارهای سخت است، اما اقناع و تبیین سخت و زیان‌آور بودن این شغل با عملکردها و اقدامات انجام شده نیز به عهده خود روابط عمومی‌هاست. رییسی در این همایش همچنین عدم موضع‌گیری درباره اغتشاشات اخیر از سوی برخی خواص، چهره‌های سیاسی، نخبگان و مدعیان روشنفکری را مورد انتقاد جدی قرار داد و گفت: بسیاری از این افراد در اغتشاشات اخیر، وظایف قانونی، شرعی و انسانی خود در تنویر افکار عمومی، بیان حقایق و محکومیت توطئه دشمن را انجام ندادند و مردود شدند، چرا که از جوسازی‌ها در فضای مجازی می‌ترسند در حالی که خدای متعال به پیامبر (ص) فرمود: «اثرگذار در اندیشه‌ها و افکار مردم من هستم.» رییس جمهور رصد و دیده‌بانی و همچنین هشدار و اقدام به موقع را از ویژگی‌های نخبگی و روشنفکری در جامعه توصیف کرد و گفت: نخبه و روشنفکر واقعی ما شهید سلیمانی و بسیجیان و نیروهای جان برکفی هستند که امروز جان خود را برای امنیت کشور و مردم خود فدا کردند.

اقتصادکلان

عزم جدی دولت برای رونق تولید

معاون پارلمانی رییس جمهور با تاکید بر اینکه با روحیه جهادی و با اراده بالا می‌توان کارهای بزرگی در عرصه تولید و سازندگی انجام داد، گفت: هیچ عاملی نمی‌تواند در عزم و اهتمام دولت مردمی برای رونق تولید و بهبود شرایط کشور وقفه ایجاد کند. سید محمد حسینی در مراسم افتتاح طرح جهاد کالا با هدف ارتقای توان تولید و حمایت از خانوارهای ایرانی اظهار داشت: جهاد واژه مقدسی است که در میدان مقابله با زیاد خواهی سلطه‌گران و نیز در حوزه تولید و پیشرفت و آبادانی کشور می‌تواند تاثیرگذار باشد. وی با اشاره به تاکیدات رهبر معظم انقلاب به موضوع تولید طی یک دهه گذشته گفت: رونق تولید می‌تواند به خلق ثروت، اشتغال، بالا رفتن حجم صادرات و در نتیجه افزایش درآمدهای کشور بینجامد لذا ضرورت دارد حمایت‌های لازم در این خصوص انجام شود تا تولید در بخش‌های مختلف رونق بگیرد. معاون رییس جمهور در ادامه با بیان اینکه طرح جهاد کالا می‌تواند از جمله اقدامات مفید در رونق تولید باشد، گفت: باید در کنار توجه به رونق تولید، موضوع ارایه تسهیلات، تولید کالاهای با کیفیت و توان خرید خانوار مورد توجه جدی قرار گیرد. معاون رییس جمهور همچنین با بیان اینکه دولت سیزدهم اهتمام ویژه‌ای به حوزه تولید و تقویت شرکت‌های دانش بنیان دارد گفت: همه بخوبی به وضعیتی که دولت سیزدهم کار خود را آغاز کرد واقف هستند شرایط به گونه‌ای بود که حتی برای پرداخت حقوق ماهیانه کارکنان با مشکل جدی مواجه بودند اما دولت مردمی با اقدامات ابتکاری و برقراری تعامل و همکاری دوستانه با کشورهای همسایه و منطقه، زمینه افزایش تبادلات تجاری و افزایش درآمد کشور را فراهم کرد و این مسیر با قوت ادامه دارد. حسینی خاطرنشان کرد: عده‌ای می‌خواهند کشور را با چالش‌هایی مواجه کنند تا در حرکت شتابان دولت برای رفع مشکلات اقتصادی توقف ایجاد کنند و در این راستا حتی به تهدید و ارعاب کسبه و بازاریان روی آورده و می‌خواهند آنها را با ترساندن به تعطیلی بکشاند. معاون رییس جمهور افزود: توسل این جماعت به تهدید و ارعاب مردم و بازاریان نشان‌دهنده آنست که پایگاه مردمی ندارند و معمولاً افرادی که از پایگاه مردمی برخوردار نیستند به ارعاب و در مراحل بعدی به ترور متوسل می‌شوند همچنان که در ابتدای انقلاب اسلامی منافقین دست به اسلحه برده و با ترور و خشونت شخصیت‌ها و مردم کوچه و بازار را به شهادت رساندند.

افزایش حقوق از آبان اعمال می‌شود

نایب رییس کمیسیون اجتماعی مجلس شورای اسلامی گفت که اجرای قانون افزایش حقوق کارمندان دولت و بازنشستگان از مهرماه خواهد بود و به احتمال زیاد این قانون از اواخر آبان اجرایی شده و دولت معوقه مهر را نیز پرداخت می‌کند. ولی اسماعیلی درباره زمان اجرا شدن قانون افزایش حقوق کارمندان دولت و بازنشستگان گفت: اجرای قانون افزایش حقوق کارمندان دولت و بازنشستگان از مهرماه خواهد بود و بر همین اساس باید معوقه مهرماه هم پرداخت شود. وی ادامه داد: اجرای این قانون بر عهده دولت است لذا به احتمال زیاد این قانون از آبان ماه اجرا می‌شود و دولت معوقه مهر را نیز پرداخت می‌کند. نایب رییس کمیسیون اجتماعی مجلس همچنین به مصوبه مجلس در تخصیص ۷۰۰۰ میلیارد تومان برای اجرای فوق‌العاده ویژه مشاغل کارکنان دولت اشاره و اظهار کرد: اینکه فوق‌العاده ویژه مشاغل مشمول کدام دستگاه‌ها و با چه درصدی شود، در اختیار دولت است و مشخصا متولی آن سازمان امور استخدامی است؛ مجلس این اختیار را به دولت داده که «تا ۵۰ درصد» فوق‌العاده مشاغل را اجرایی کند. اسماعیلی همچنین با یادآوری تصویب کلیات طرح مدیریت تعارض منافع در مجلس گفت: بعد از تصویب کلیات، جزییات این طرح برای بررسی بیشتر به کمیسیون اجتماعی ارجاع شد؛ بررسی جزییات در کمیسیون به اتمام رسیده و به هیات رییسه ارجاع شد تا در دستور صحن قرار گیرد.

تحریم‌ها قابل دور زدن است

رییس پیشین سازمان انرژی اتمی کشور، تاکید کرد: غربی‌ها هر از چندگاهی به بهانه‌های مختلف محدودیت‌هایی را علیه اشخاص و شرکت‌ها در جمهوری اسلامی ایران اعمال می‌کنند که تاثیر چندانی در مسیر حرکت کشور ندارد. فریدون عباسی با اشاره به تحریم‌های جدید کشورهای اروپایی و غرب علیه ایران، بیان کرد: تحریم برای ما موضوع جدیدی نیست؛ غربی‌ها به بهانه‌های مختلف هر از چندگاهی محدودیت‌ها و تحریم‌هایی را علیه کشور ما اعمال می‌کنند ولی عملا این تحریم‌ها تاثیری در کار ما ندارد. این عضو کمیسیون انرژی مجلس در ادامه اظهار کرد: ما شاهد بودیم که غربی‌ها افرادی را تحریم کردند و گفتند که حساب‌های بانکی این افراد مسدود و اصلا اجازه سفر به این کشورها داده نمی‌شود، یا نسبت به محدودیت معاملات نهادها یا اشخاص اقدام می‌کنند. این موارد خیلی در مسیر حرکت کشور تاثیرگذار نیست، به خصوص تحریم اشخاص خیلی موثر نیست یعنی اینکه خیلی از اشخاص دیگر به این کشورها سفر نمی‌کنند یا اصلا خیلی‌ها به این کشورها نرفتند و در ایران درس خوانده‌اند و همین جا کار کرده‌اند. رییس پیشین سازمان انرژی اتمی، ادامه داد: منظور بنده از اینکه خیلی از این تحریم‌ها اثرگذار نیست این نیست که اصلا تاثیری ندارد؛ با تحریم‌ها برخی از شرکت‌های ما در مبادلات بین‌المللی دچار مشکل می‌شوند که البته با شیوه‌های مختلف این تحریم‌ها قابل دور زدن است.

رویداد

تصویب قطعنامه شورای حکام علیه ایران با ادعای «عدم همکاری فنی»

سفیر امریکا در آژانس اتمی با تهدید به کشاندن ایران به شورای امنیت گفته است: «ایران اگر برای حل این مسائل همکاری نکند، شورا اقدامات بیشتری انجام خواهد داد.»

شورای حکام آژانس بین‌المللی انرژی اتمی روز پنجشنبه ۲۶ آبان (۱۷ نوامبر) در وین قطعنامه جدیدی را در محکومیت «عدم همکاری ایران» با این نهاد تصویب کرد.

به گزارش خبرگزاری فرانسه به نقل از منابع دیپلماتیک ۲۶ عضو از ۳۵ عضو این آژانس با متن ارایه شده توسط امریکا و تروئیکای اروپا (بریتانیا، فرانسه و آلمان) موافقت کردند. تنها روسیه و چین به پیش‌نویس این قطعنامه رای مخالف دادند، پنج کشور نیز رای ممتنع دادند و دو عضو دیگر شورا غایب بودند.

یورونیوز با ذکر این خبر نوشت: این دومین قطعنامه علیه ایران در سال جاری پس از ماه ژوئن است و دلیل هر دو هم از دید آژانس یکی است: ادعای عدم وجود پاسخ‌دهی «معتبر ایران به‌لحاظ فنی» در مورد آثار اورانیوم یافت شده در سه سایت اعلام‌نشده.

به گزارش خبرگزاری فرانسه، آژانس به دلیل همکاری ناکافی ایران که مشکلی حل نشده باقی مانده است، عمیقا نگران است.

آژانس بین‌المللی انرژی اتمی اجازه تهران به جمع‌آوری نمونه‌ها و دسترسی بدون تاخیر به سایت‌ها و تجهیزات و نیز توضیحات در مورد وجود ذرات اورانیوم را «ضروری و فوری» خوانده است.

این قطعنامه شورای حکام در مرحله فعلی اهمیتی نمادین دارد اما ممکن است مقدمه‌ای باشد برای کشاندن اختلاف و ایران به شورای امنیت سازمان ملل متحد و احتمال اعمال تحریم‌های بیشتر علیه ایران. احتمال و گزینه کشاندن ایران به شورای امنیت سازمان ملل متحد توسط لوراس.اچ هولگیت سفیر امریکا در آژانس مطرح شده است. وی گفته است: «ایران باید بداند که اگر برای حل این مسائل همکاری نکند، شورا اقدامات بیشتری انجام خواهد داد». وزارت امور خارجه ایران پیش از تصویب این قطعنامه پیش‌نویس چهار کشور امریکا، بریتانیا، فرانسه و آلمان را محکوم کرده و مردود دانسته و اعلام کرده بود که پاسخ تهران در صورت تصویب این قطعنامه «قاطع و موثر» خواهد بود.

به گزارش ایسنا به نقل از ناصر کنعانی، سخنگوی دستگاه دیپلماسی ایران، چهار کشور غربی به عنوان پیشنهاددهندگان «این قطعنامه ضد ایرانی با سوءاستفاده از شرایط اخیر، صرفا با انگیزه و هدف اعمال فشار سیاسی بر ایران، پیشنهاد تصویب این قطعنامه را به شورای حکام داده‌اند، اقدامی که تاثیر منفی بر روند حل و فصل فنی موضوعات مدنظر آژانس خواهد گذاشت.»

آقای کنعانی در همین روز اعلام کرد که «هیچ دلیل موجه فنی یا فوریت پادمانی برای ارایه قطعنامه علیه ایران» وجود نداشته است.

■ واکنش تهران پس از تصویب قطعنامه جدید در شورای حکام

محسن نذیری، نماینده دائم ایران در آژانس بین‌المللی انرژی اتمی ساعاتی پس از تصویب قطعنامه جدید در شورای حکام گفت که این قطعنامه می‌تواند بر همکاری تهران با این آژانس تأثیر بگذارد. نماینده ایران در آژانس گفت که «اهداف سیاسی بانیان این قطعنامه ضد ایرانی محقق نخواهد شد، اما تصویب آن می‌تواند بر روند همکاری و تعاملات سازنده جمهوری اسلامی ایران با آژانس اثرگذار باشد.

■ بیانیه مشترک امریکا و تروئیکای اروپایی درباره قطعنامه شورای حکام آژانس بین‌المللی انرژی اتمی علیه ایران

امریکا و سه کشور اروپایی طرف برجام با صدور بیانیه مشترکی از تصویب قطعنامه ضد ایرانی در شورای حکام آژانس بین‌المللی انرژی اتمی استقبال کردند. امریکا، انگلیس، فرانسه و آلمان در این بیانیه مدعی شدند:

ما دولت‌های فرانسه، پادشاهی متحده بریتانیا و ایالات متحده از تصویب قطعنامه شورای حکام در خصوص ایران استقبال می‌کنیم. این قطعنامه در واکنش به همکاری ناکافی ایران با آژانس بین‌المللی انرژی اتمی در خصوص مسائل جدی باقی‌مانده مربوط به تعهدات حقوقی ایران ذیل توافقنامه پادمانی پیمان منع گسترش (ان.پی.تی)؛ به تصویب رسید.

این دومین قطعنامه شورای حکام آژانس بین‌المللی انرژی اتمی در خصوص این موضوعات در سال جاری است. شورا با انجام این کار پیام روشنی ارسال کرده مبنی بر اینکه ضروری و اضطراری است که ایران به تعهدات پادمانی خود ذیل ان.پی.تی پایبند باشد و بدون درنگ اقدامات مشخص‌شده را انجام دهد.

ایران بایستی درباره ذرات اورانیوم شناسایی‌شده در سه مکان اعلام‌نشده توضیحات معتبر ارایه کند و مکان مواد هسته‌ای و/یا تجهیزات مرتبط آلوده مرتبط را مشخص کند.

قطعنامه مذکور بار دیگر بر حمایت تزلزل‌ناپذیر شورا از تلاش‌های دیرینه آژانس بین‌المللی انرژی اتمی برای حل این مسائل حیاتی با ایران صحه می‌گذارند. همانطور که روشن کرده‌ایم چنانچه ایران این کار را انجام دهد و مدیر کل بتواند گزارش دهد که مسائل باقی‌مانده پادمانی دیگر حل‌نشده نیستند شورا می‌تواند بررسی این موضوع را فیصله دهد.

ما امیدواریم ایران از این فرصت برای همکاری مبتنی بر حسن نیت با آژانس بین‌المللی انرژی اتمی جهت فیصله دادن این مسائل حل‌نشده استفاده کند، به گونه‌ای که انجام هیچ اقدام دیگر از سوی شورا در خصوص این مسائل لازم نباشد.»

عربستان و امارات همه گردشگران را جذب کردند

ضرر میلیون دلاری ایران از عدم مشارکت در جام جهانی

جام جهانی فردا در کشور قطر آغاز می‌شود. کشورهای منطقه حوزه خلیج فارس نظیر عربستان و امارات توانسته‌اند خودشان را در سود مالی ناشی از برگزاری بزرگ‌ترین فستیوال ورزشی دنیا شریک کنند اما ایران نه.

از زمان اعلام انتخاب قطر به عنوان میزبان مسابقات جام جهانی مقامات سیاسی و ورزشی ایران بارها و بارها از همکاری با میزبان گفتند. این وعده‌ها از تصور رویاگونه برگزاری چند بازی جام جهانی در کیش آغاز شد و به استفاده کشورهای حاضر در مسابقات از این جزیره به عنوان کمپ تمرینی رسید. در نهایت هیچ کدام از این برنامه‌ها عملی نشد.

بعد از مشخص شدن عملی نبودن این ایده‌ها، ایران پیشنهاد داد ظرفیت هتلینگ جزیره‌های ایران به همراه چند مرکز استان نظیر بندرعباس و شیراز در اختیار مسافران جام جهانی قرار بگیرد. در نهایت اعلام شد ۲۰ هزار تخت در هتل‌ها برای پذیرایی از مسافران جام جهانی در نظر گرفته شده است. با این حال روز ۲۲ مهر جمشید حمزه‌زاده، رییس جامعه حرفه‌ای هتلداران ایران گفت: «ما از شش ماه پیش اعلام کردیم که با ۲۰ هزار تخت برای هر نفر شب آمادگی پذیرش مسافران جام جهانی قطر را داریم؛ اما تا الان یک نفر هم رزرو نشده است.» او ادامه داد: «ما امسال گردشگری ورزشی خارجی نداریم. اعلام شده کسانی در ایام جام جهانی اجازه ورود به خاک قطر را دارند که حداقل بلیت یکی از بازی‌ها را داشته باشند. متاسفانه به دلیل عدم هماهنگی دستگاه‌های مربوطه، ما موفق به دریافت سهمیه و فروش بلیت نشدیم.» حمزه‌زاده افزود: «حتی برای کیش هم ما مسافر نداریم و تنها تعداد محدودی گردشگر داخلی قرار است از این ظرفیت استفاده کنند که آن هم با سهمیه فدراسیون است.» استفاده از جزایر کیش و قشم به عنوان پارکینگی برای هواپیمایی قطر ایرویز آخرین تیر ترکش علاقه‌مندان به همکاری با قطر در برگزاری جام جهانی بود که آن هم به نتیجه مشخصی نرسید. برخلاف ایران، دو همسایه دیگر قطر یعنی عربستان و امارات حسابی تلاش کردند از فرصت برگزاری جام جهانی در منطقه خاورمیانه سود ببرند. این دو کشور علاوه بر اینکه بیشترین تماشاچی داخلی را راهی کشور همسایه کردند، با برنامه‌های متنوع و تشویقی فرصت‌های زیادی برای گردشگران خارجی فراهم آوردند تا در ایام برگزاری مسابقات بتوانند به راحتی راهی عربستان و امارات شوند. اقدامی که درآمد سرشاری نصیب این دو کشور از طریق صنعت توریسم خواهد کرد. درآمدی که می‌توانست بخشی از آن به ایران برسد اما با تعلل از دست رفت. برای به دست آوردن میزان تقریبی عدم‌النفعی که متوجه ایران شده می‌توان برآورد کرد که کشورهای عربستان و امارات تا چه اندازه توانسته‌اند درآمدزایی کنند.

طبق اعلام مقامات قطری و فیفا رقمی بین یک میلیون و ۲۰۰ تا یک میلیون و ۵۰۰ هزار توریست در ایام جام جهانی وارد قطر خواهند شد. کشورهای عربستان و امارات تلاش کردند برخی از این نفرات را به صورت دائمی در کشورهای خود اسکان بدهند به شکلی که یک مسافر بتواند برای دیدن بازی راهی قطر شود و برای استراحت به عربستان یا امارات برگردد. این دو کشور همچنین برنامه‌ریزی کردند برخی از توریست‌ها قبل از مسابقات یا بعد از آن چند روزی در این دو کشور اقامت کنند. طبق گفته وزیر گردشگری عربستان این کشور هفته‌ای ۲۴۰ پرواز برای سفر به قطر در نظر گرفته و همچنین مسیرهای زمینی ویژه‌ای برای رفت‌وآمد بین دو کشور اختصاص داده. به گفته این مقام سعودی قرار است ده‌ها هزار هوادار از کشور قطر به عربستان بیایند. سعودی‌ها همچنین ویزاهای ۶۰ روزه چندبار مصرف را به صورت رایگان در اختیار مسافرانی که بلیت جام جهانی را داشته باشند، قرار می‌دهد. افزایش پروازها به قطر تا عدد ۲۴۰ در حالی است که این تعداد در شرایط عادی ۶ پرواز بوده. هر چقدر عربستان در این زمینه خوب کار کرده، امارات چندین برابر بهتر بوده. اول از همه قرار است نیمی از پروازهای جام جهانی از طریق امارات صورت بگیرد. همچنین خود امارات روزانه ۹۰ پرواز اضافی به دوحه خواهد داشت. مزیت امارات به عربستان این است که دوبی یکی از لیبرال‌ترین مناطق خاورمیانه است و گردشگران مشکلی از لحاظ مصرف الکل یا روابط خارج از ازدواج نخواهند داشت. این مزیت دوبی حتی نسبت به میزبان مسابقات جام جهانی هم محسوب می‌شود چرا که قطر برخی مسائل را در کشور خود ممنوع اعلام کرده.

طبق محاسبات صورت گرفته ۶۵ درصد کسانی که عازم قطر بوده‌اند، اعلام کرده‌اند که برای مقصد دوم در سفر به خاورمیانه بعد از قطر راهی دوبی خواهند شد. بعد از آن ابوظبی با ۱۴ درصد، جده با ۸ درصد، مسقط با ۶ درصد و مدینه با ۳ درصد در رتبه‌های بعدی قرار گرفتند. همچنین مقامات اماراتی اعلام کرده‌اند ۴ درصد از کل ورود به قطر در طول جام جهانی را سفرهای یک روزه تشکیل می‌دهد که از این مقدار ۸۵ درصد آن از طریق امارات انجام خواهد شد. در مجموع ۲۷ درصد قطر را به عنوان مقصد نهایی را انتخاب کرده‌اند و از این طریق دوبی به سود قابل توجهی دست خواهد یافت. چه از طریق هواپیمایی و چه از طریق هتلینگ. بر اساس محاسبات می‌توان گفت تا ۵۰ هزار گردشگر راهی عربستان خواهند شد. هزینه هتل در عربستان برای گردشگران خارجی رقمی در حدود ۶۰ دلار است. اگر هر مسافر خارجی که علاقه‌مند به جام جهانی است بین سه روز تا یک هفته قصد اقامات در منطقه را داشته باشد، عربستان صرفا از طریق هزینه اقامت رقمی در حدود ۱۰ میلیون دلار درآمد خواهد داشت. به اینها باید هزینه رفت و برگشت را هم اضافه کرد. در امارات هم شرایط به همین ترتیب است و طبق درصدهای اعلام‌شده احتمالا ۲۰۰ تا ۳۰۰ هزار گردشگر برای اقامت راهی دوبی خواهند شد. هزینه هر شب اقامت در دوبی به طور میانگین ۷۰ دلار برآورد می‌شود و اگر هر کدام سه تا هفت شب در این کشور بمانند، هتل‌های امارات رقمی در حدود ۵۰ تا ۶۰ میلیون دلار به جیب خواهند زد. امارات در بخش هواپیمایی هم سود بسیار خوبی خواهد کرد.

با این پیش‌فرض‌ها اگر ایران هم همانند این دو کشور در همکاری با قطر و انجام سیاست‌های تشویقی برای جذب گردشگر فعال می‌بود، احتمالا می‌توانست دست کم یک پنجم این گردشگران یعنی عددی نزدیک به ۵۰ هزار نفر را جذب کند. مقامات ایران تا پیش از این تصور می‌کردند ۲۰ هزار نفر راهی ایران خواهند شد. در کیش قیمت هتل از یک میلیون و خرده‌ای شروع می‌شود و تا چند میلیون اضافه می‌شود. به این معنا که در صورت سرازیر شدن ۵۰ هزار گردشگر که شبی دو میلیون پول هتل می‌دهند و سه شب می‌مانند، ایران می‌توانست صاحب درآمد ۳۰۰ میلیارد تومانی شود. برای ۲۰ هزار گردشگر این عدد ۱۲۰ میلیارد تومان برآورد می‌شود. به اینها باید هزینه رفت‌وآمد، هزینه‌های مربوط به خرید و گردش در شهر را هم اضافه کرد. ضمن اینکه می‌شد فضا را جوری مهیا کرد که این گردشگرها بار دیگر هم به ایران بیایند.

نباید فراموش کرد همکاری امارات و عربستان با میزبان جام جهانی در شرایطی است که این دو کشور با قطر از لحاظ سیاسی مشکلات زیادی داشتند و در سال‌های گذشته برخی کشورهای عربی به رهبری عربستان دوحه را تحریم کرده بودند. در حالی که به نظر می‌رسید ایران شریک راهبردی قطر است و اگر اراده‌ای برای همکاری با این کشور در جام جهانی وجود می‌داشت کار بسیار ساده‌تر می‌توانست جلو برود.

تضامین دولت برای اقبال به اوراق ارزی کافی است؟

قیمت دلار روز پنجشنبه روند کاهشی محدودی داشت و به نظر می‌رسد ابزارهای بازارساز برای کنترل قیمت دلار و کاهش تقاضا برای دلار سهمیه‌ای کارساز بوده. هر چند تقاضا به دلیل ترس مردم از عواقب خرید دلار کمتر شده اما باید دید این روند تا چه زمانی توسط نهاد پولی کشور قابل کنترل است؟ به گزارش تجارت‌نیوز قیمت دلار امروز در بازارهای مختلف روند نزولی داشت و اندکی عقب نشست اما محدوده ۳۵ هزار تومانی دیروز را نیز حفظ کرد و در همان کانال با بیش از ۳ پله کاهش باقی ماند. به نظر می‌رسد از روز گذشته اقدامات بازارساز و برخورد ارز امریکایی با سقف قیمتی خود، نرخ آن را کنترل کرده است.

قیمت در بازارهای موازی هم با قیمت دلار در بازار معاملات تهران همراه شد و کاهش اندکی داشت. دلار هرات در محدوده ۳۴ هزار تومان ماند و به قیمت ۳۴ هزار و ۳۰۰ تومان رسید. در هم امارات هم با کاهش اندک با قیمت ۹ میلیون و ۶۱۰ هزار تومان معامله شد.

بانک مرکزی در هفته‌ای که پشت‌سر گذاشتیم تلاش کرد تا با انتشار اخباری مبنی بر فروش اوراق ارزی و تزریق سنگین ارز در بازار توافقی و پیشی گرفتن میزان عرضه از تقاضا، سیگنال کاهشی برای نرخ دلار ارسال کند. اما تحلیلگران بازارهای مالی معتقدند دولت نمی‌تواند در درازمدت به این روند ادامه دهد. به اعتقاد آنها، در نهایت قیمت دلار به سمت کانال‌های بالاتر حرکت می‌کند.

اما بازارساز تاکنون در این زمینه موفق بوده و باید دید با فروش اوراق ارزی که از روز شنبه آغاز می‌شود قیمت دلار با توجه به حجم تقاضا در چه کانالی قرار می‌گیرد. امروز قیمت دلار با نوسان کاهشی اندک ۰،۹۹ درصد و در حدود ۳۵۰ تومان کاهش قیمت داشت.

با وجودی که به نظر می‌رسد اقدامات بازارساز باعث کنترل قیمت دلار در محدوده فعلی شده اما فعالان بازار می‌گویند مردم می‌ترسند دلار بخرند و تقاضا کم شده و این کاهش تقاضا باعث شده قیمت دلار پایین بیاید. آنها قوانین دست‌وپاگیر بانک مرکزی و پیامک‌های اخیر قوه قضاییه مبنی بر قطع یارانه‌ها را عامل افت خرید دلار در بازار می‌دانند.

اما در هفته‌های گذشته موضوع افزایش تقاضاهای بزرگ در بازار ارز مطرح بود. حتی اصطلاح تئوری چمدان که متعاقب افزایش خرید چمدان معامله‌گران به آن چنین عنوانی دادند به میان آمد.

خرید چمدان زیاد شده، پس سفر زیاد شده، بنابراین دلار هم خریداران بیشتری دارد. هر چند این تئوری اساس آکادمیک و علمی ندارد اما معامله‌گران میدان فردوسی با آماری که از بازار منوچهری (بورس فروش چمدان) می‌گیرند به این تئوری معتقدند. با نزدیک شدن به آغاز نهمین ماه سال و سیاست‌های بازارساز برای مهار قیمت دلار به نظر نمی‌رسد حجم عرضه به بازار ارز تغییری کرده باشد اما متقاضیان دلار این‌بار قدرت بازارساز را جدی‌تر گرفته‌اند و با احتیاط بیشتری معامله می‌کنند.

کارشناسان بازارهای مالی نیز معتقدند اقدامات بانک مرکزی برای ارسال سیگنال‌های کاهشی به بازار ارز بر قیمت دلار چندان تاثیری نداشته و این کاهش تقاضا ناشی از قوانین دست‌وپاگیر اخیر بانک مرکزی است که تعداد متقاضیان دلار را کاهش داده.

◄ سقف کنترل قیمت دلار کجاست؟

دولت تا کجا قادر به کنترل دستوری قیمت دلار است؟ آیا این روند در درازمدت ممکن است؟ این سوال‌ها پاسخ‌های چندان خوشایندی از سوی کارشناسان ندارد. آنها به شرایط نامساعد روابط ایران در حوزه بین‌المللی اشاره می‌کنند که با چالش‌های بی‌شماری همراه است. نارضایتی‌های اجتماعی مدت زیادی است ادامه دارد و از همه مهم‌تر به نظر می‌رسد روند مذاکرات هسته‌ای برجام به نقطه بن‌بست رسیده است. پس ادامه کنترل قیمت دلار با شرایط فعلی در درازمدت شدنی به نظر نمی‌رسد. دوشنبه گذشته صالح‌آبادی، رییس کل بانک مرکزی، خبر از ارایه بسته جدید این نهاد پولی برای دل‌نگران‌های بازار ارز را داد و گفت: افرادی که نگران نوسان در بازار ارز هستند و به این دلیل خرید ارز انجام می‌دهند باید بدانند که از روزهای آینده ابزار جدید را در این حوزه معرفی می‌کنیم تا بتوانند اوراقی را که منتشر می‌شود خریداری کنند و دیگر نگرانی از این جهت نداشته باشند. خریداران در سررسیدهایی مشخصی می‌توانند اوراق را به بانک مرکزی بفروشند.

روز بعد این ابزار جدید در قالب بسته‌های ارزی و با شرایطی در ۱۵ بند رونمایی شد و اعلام شد که از روز شنبه ۲۸ آذر ماه ۱۴۰۱ از سوی بانک ملی به نیابت از بانک مرکزی عرضه می‌شود.

این اولین‌بار نیست که فروش اوراق ارزی برای کنترل قیمت دلار از سوی دولت‌ها مطرح می‌شود. در زمان ریاست جمهوری احمدی‌نژاد هم این اوراق فروخته شد، مردم هم اعتماد کردند و خریدند. اما در هنگام بازپرداخت دولت تصمیم گرفت بازپرداخت را برای همه به صورت ریالی انجام دهد و این موضوع باعث بی‌اعتمادی مردم و ناکارآمدی ابزار مذکور شد.

حال باید دید با وجودی که در بند ۶ شرایط بسته‌های ارزی، بازپرداخت به ۲ روش عنوان شده و به خریداران در سررسید حق انتخاب داده که بتوانند دلار از بانک عامل دریافت کنند یا تسویه نقدی به صورت ریالی داشته باشند، چه اتفاقی در انتظار بازار است. هر چند دریافت دلار مشمول پرداخت حق‌الوکاله‌ای معادل ۷ درصد است. به نظر می‌رسد برای اقبال اوراق ارزی از سوی مردم، نیاز است تا دولت در تنگنای ارزی فعلی تضامین قوی‌تری به عنوان برگ برنده رو کند تا این اوراق هم مانند فروش اوراق سکه در بورس کالا که تحت تاثیر اونس جهانی طلا بی‌اثر شد، بر مدار تورم تاریخی در داخل کشور نچرخد و ابزار جدید ارزی دولت سوخت نشود.

◄ روند کاهشی طلا و سکه ادامه دارد؟

اونس جهانی طلا و قیمت دلار فاکتورهای تعیین‌کننده قیمت طلا و سکه روز پنجشنبه روند کاهش قیمت داشتند و بازار طلا هم روند کاهشی در پیش گرفت. با وجود کاهش قیمت این فلز خوشرنگ در ۲ روز گذشته اما سکه همچنان کانال ۱۶ میلیون تومانی را حفظ کرده. روند قیمت طلا و سکه در بازار نزولی است؟

قیمت طلا و سکه در آخرین روز از هفته جاری تحت تاثیر کاهش محدود قیمت دلار روند کاهشی به خود گرفت. ناگفته نماند اونس جهانی طلا نیز که در روز سه‌شنبه تا سقف ۱۷۸۶ دلاری صعود کرد روز پنجشنبه به محدوده ۱۷۶۰ دلاری رسید و این کاهش قیمت در آرامش نسبی بازار طلا و سکه بی‌اثر نیست.

◄ در لحظه نگارش این گزارش قیمت هر اونس طلا ۱،۷۶۰،۲۲ دلار است

روز گذشته قیمت سکه امامی برخلاف روزهای گذشته روند کاهشی داشت و به دومین پله محدوده ۱۶ میلیون تومانی رسید. این روند با اینکه نزولی بود اما قیمت سکه را در محدوده مقاومتی ۱۶ میلیون تومان نگه داشت.

روز پنجشنبه ۲۶ آبان ۱۴۰۱ قیمت سکه امامی ۷۹ هزار تومان کمتر شد و با قیمت ۱۶ میلیون و ۲۷۵ هزار تومان در آخرین روز هفته بسته شد. سکه بهار آزادی که روز چهارشنبه نیز بیش از ۱۰۰ هزار تومان کاهش قیمت داشت امروز هم ۱۰۳ هزار تومان ارزان‌تر شد و با قیمت ۱۵ میلیون و ۴۴۵ هزار تومان معامله شد. این قطعه از سکه در ابتدای هفته جاری به کانال ۱۶ میلیون تومانی نزدیک شده بود.

نیم‌سکه و ربع سکه اما بدون تغییر قیمتی در بازار معامله شدند. نیم‌سکه با قیمت ۸ میلیون و ۹۰۰ هزار تومان و ربع سکه هم با قیمت ۵ میلیون و ۹۰۰ هزار تومان معامله شدند. سکه گرمی هم در چند روز گذشته تغییر قیمتی نداشت و امروز نیز با همان قیمت ۳ میلیون و ۳۵۰ هزار تومان در بازار معامله شد.

روز پنجشنبه قیمت طلا نیز روند کاهشی داشت. قیمت هر مثقال طلا با کاهش نزدیک به ۳۰ هزار تومانی به ۶ میلیون و ۴۳۵ هزار تومان رسید و هر گرم طلای ۱۸ عیار هم با ۳۰ هزار تومان کاهش با قیمت یک میلیون و ۴۸۵ هزار تومان معامله شد.

با وجود افزایش قیمت سکه در ابتدای هفته جاری، حباب سکه روند کاهشی قابل توجهی داشت اما در ۲ روز گذشته حباب سکه افزایش داشت. حباب سکه امامی با افزایش ۲۵۰ هزار تومانی به یک میلیون و ۷۵۸ هزار تومان رسید. حباب این قطعه از سکه در ابتدای هفته جاری به کف کانال یک میلیون تومانی نزدیک شده بود.

حباب سکه بهار آزادی ۲۲۱ هزار تومان بیشتر شد و با اینکه حباب آن در روزهای گذشته تا محدوده ۳۰۰ هزار تومانی هم پایین آمده بود اما با روند افزایشی ۲ روز گذشته به کانال یک میلیون تومان نزدیک شد و به ۹۳۰ هزار تومان رسید.

حباب نیم‌سکه یک میلیون و ۶۴۱ هزار تومان شد و بیش از ۱۶۰ هزار تومان رشد داشت. ربع سکه نیز با حباب ۲ میلیون و ۲۶۸ هزار تومانی پرچمدار بیشترین حباب در خانواده خود است و روز گذشته ۸۱ هزار تومان افزایش حباب داشت. حباب سکه گرمی با ۴۰ هزار تومان افزایش قیمت به یک میلیون و ۵۶۱ هزار تومان رسید.

◄ قیمت طلا رشد می‌کند؟

برزو حق‌شناس، کارشناس بازارهای مالی، در گفت‌وگو با تجارت‌نیوز می‌گوید: طلا و سکه، بازار هوشمندی است و با وجودی که گفته می‌شود این بازار حباب دارد اما حباب طلا و سکه مربوط به دلار است و حباب در این بازارها در واقع قیمت دلار را نشان می‌دهد.

او با تاکید بر تاثیر قیمت دلار بر قیمت طلا و سکه توضیح می‌دهد: نهاد پولی کشور اجازه نمی‌دهد دلار به قیمت ذاتی خود برسد. نرخ طلا و سکه نیز به تبع آن کنترل می‌شود. با وجودی که مذاکرات هسته‌ای بر جام تاثیر مهمی بر آرامش بازار دلار دارد اما در چنین شرایطی، چه این مذاکرات به نتیجه برسد و چه نرسد، احتمالا قیمت دلار با توجه به تورم موجود در کشور روند افزایشی خواهد داشت و متعاقب آن قیمت طلا و سکه هم افزایشی است.

حق‌شناس می‌گوید: اگر مذاکراتی رخ دهد روند صعودی قیمت‌ها به تاخیر می‌افتد. اما اگر تحولات این حوزه امیدوارکننده نباشند، انتظار رشد قیمت‌ها را دارم.

دریچه

انتقاد شدید همتی: وضع موجود نتیجه حکمرانی غلط شماست

رییس پیشین بانک مرکزی با انتشار توییتی از وضع موجود انتقاد کرد. عبدالناصر همتی، رییس اسبق بانک مرکزی در توییتی نوشت: «مذاکرات را با تصورات موهوم به زمستانی که فقط شامل حال مردم ایران شد، موکول و دریچه امید را بستید.

اقتصاد و معیشت مردم را با بی‌تدبیری و ناکارآمدی به وضع فعلی رساندید.

گشت ارشاد را بی‌محابا تشدید کرده و گوش‌ها را بر روی مطالبات زنان و جوانان بستید.

وضع موجود نتیجه حکمرانی غلط شماست.

آغاز فروش اوراق ارزی بانک مرکزی تا حداکثر ۴۰۰۰ دلار

فروش اوراق گواهی ارزی بانک مرکزی که سه ماهه و معاف از مالیات، صفر بودن حق‌الوکاله تسویه نقدی (ریالی) و همچنین امکان تحویل فیزیکی ارز از ویژگی‌های آن است از امروز شنبه ۲۸ آبان در شعبات ارزی بانک ملی آغاز می‌شود. حداکثر میزان خرید این اوراق توسط هر شخص ۴۰۰۰ دلار است. به منظور گسترش و تسهیل استفاده از ابزارهای مالی در شبکه بانکی کشور، بانک عامل (بانک ملی ایران) از امروز شنبه ۲۸ آبان مجاز است به نیابت از بانک مرکزی نسبت به عرضه «اوراق گواهی ارزی بانک مرکزی» به شرح ذیل اقدام کند:

۱- ناشر اوراق، بانک مرکزی از طریق بانک عامل می‌باشد.

۲- اوراق با نام، صرفاً و اصالتاً قابل خرید توسط اشخاص حقیقی ایرانی بالاتر از ۱۸ سال و تاریخ انتشار و سررسید آن به ترتیب ۱۴۰۱/۸/۲۵ و ۱۴۰۱/۱۱/۲۵ خواهد بود.

۳- حداقل و حداکثر میزان خرید اوراق توسط هر شخص حقیقی به ترتیب معادل ریالی ۱۰۰۰ دلار و ۴۰۰۰ دلار است. ضمناً با توجه به محدودیت عرضه اسکناس کمتر از ۱۰۰ دلار، مبالغ گواهی‌های مزبور مضاربی از معادل ریالی ۱۰۰ دلار قابل عرضه و بازخرید خواهد بود.

۴- پرداخت وجه اوراق در زمان انتشار صرفاً به «ریال» خواهد بود.

۵- بانک مرکزی به وکالت از خریداران اوراق، نسبت به تامین ارز (دلار) و نگهداری آن تا زمان سررسید اوراق اقدام می‌کند.

تبصره: اوراق توسط بانک عامل به نیابت از بانک مرکزی قابل بازخرید قبل از سررسید طبق بند (۹) خواهد بود.

۶- دارندگان اوراق در سررسید، می‌توانند یکی از روش‌های زیر را انتخاب کنند:

الف) پرداخت حق‌الوکاله مذکور در تبصره ذیل این بند و دریافت اسکناس ارز (دلار) از بانک عامل

ب) تسویه نقدی (ریالی) که در این صورت حق‌الوکاله‌ای دریافت نخواهد شد.

تبصره: نرخ حق‌الوکاله معادل هفت درصد (۷٪) مبلغ ریالی در زمان سررسید مذکور در بند (۷) خواهد بود.

۷- مبنای محاسبه برای تعیین مبلغ ریالی در زمان بازخرید، سررسید و انتشار اوراق، نرخ پایانی روز قبل دلار توافقی (اسکناس) است.

تبصره: نرخ پایانی روز قبل نماد دلار توافقی (اسکناس) بازار متشکل معاملات ارزی (میانگین موزون معاملات نماد دلار توافقی روز قبل) در پایگاه اطلاع‌رسانی شرکت مدیریت بازار متشکل معاملات ارز ایران به آدرس www.ice.ir قابل مشاهده است.

۸- بانک عامل مکلف است به صورت هفتگی منابع ریالی حاصل از فروش این اوراق را پس از انجام هماهنگی لازم با اداره عملیات ارزی این بانک، به حساب‌های معرفی شده نزد اداره معاملات ریالی بانک مرکزی واریز کند.

۹- در صورت درخواست دارنده اوراق مبنی بر بازخرید اوراق، بانک عامل موظف است طبق جزو (ب) بند (۶) و بر اساس ترتیبات بند (۷)، نسبت به تسویه حساب با دارنده اوراق در همان روز اقدام کند.

۱۰- در صورت عدم مراجعه صاحب اوراق در سررسید، بانک عامل موظف است ریال حاصل از تسویه اوراق مزبور را بر مبنای مفاد جزو (ب) بند (۶) و بند (۷) محاسبه و به حساب ریالی شخص که در زمان خرید اوراق معرفی نموده، واریز کند.

۱۱- پس از انجام تسویه حساب با صاحبان اوراق در روز سررسید یا پیش از آن حسب ترتیبات بندهای (۶) و (۷)، بانک عامل موظف است به منظور وصول وجوه پرداختی به دارندگان اوراق از این بانک، نسبت به ارسال گزارش معاملات در مقاطع هفتگی به «اداره عملیات ارزی» (روز دوشنبه هر هفته)، اقدام نماید. ترتیبات اجرایی این بند، توسط اداره مذکور ابلاغ خواهد شد.

۱۲- بانک عامل مکلف است به منظور دریافت مبالغ ریالی و ارزی پرداخت شده به دارندگان اوراق در سررسید (حسب ترتیبات بندهای (۶) و (۷)) اطلاعات مربوطه را به اداره عملیات ارزی اعلام کند.

۱۳- اوراق موضوع این بخشنامه به استناد ماده (۲۹) قانون رفع موانع تولید رقابت پذیر و ارتقای نظام مالی کشور معاف از مالیات خواهند بود.

۱۴- کارمزد عاملیت بانک عامل برای فروش، بازخرید و تسویه اوراق به صورت جمعی تعیین و متعاقباً توسط اداره حسابداری کل و بودجه محاسبه و به حساب بانک عامل واریز خواهد شد.

۱۵- اوراق از طریق سامانه سیما متعلق به بانک مرکزی جمهوری اسلامی ایران عرضه و بازخرید می‌شود و انجام معاملات ثانویه اوراق امکان‌پذیر نیست.

همچنین ضرورت دارد ضمن ارایه مفاد ضوابط به شرح بندهای فوق به خریداران اوراق، «تعهدنامه التزام به ضوابط اوراق گواهی ارزی بانک مرکزی» نیز از ایشان به شرح ذیل اخذ می‌شود: «اینجانب به ضوابط، مقررات و شروط ناظر بر کلیه مراحل خرید و بازخرید تا تحویل/تسویه نهایی و همچنین ضمانت اجراهای مترتبه بر عدم رعایت الزامات مندرج در این ضوابط آگاه بوده و کلیه موارد مورد قبول می‌باشد.»

بازار سهام

افزایش ثبات بورس با کاهش قیمت‌گذاری دستوری

سنا | عضو کمیسیون انرژی مجلس با بیان اینکه فراز و فرود و بسیاری از مسائل اقتصادی بر بورس کشور تاثیر می‌گذارد گفت: بسته حمایتی به ویژه در حوزه سرمایه‌گذاری که در آن ریسک وجود دارد، امنیت خاطر را برای سرمایه‌گذاران ایجاد می‌کند. نماینده مردم کنگان، جم، عسلویه و دیر در مجلس در ادامه عنوان کرد: این موضوع از یک طرف با جمع‌آوری پول‌های سرگردان و سوق دادن سرمایه‌ها به سمت تولید در این روند می‌تواند به ایجاد اشتغال کمک کند و از طرفی مانع ایجاد تورم و بالا رفتن نقدینگی در جامعه شود. احمدی افزود: بیمه شدن سهام سرمایه‌گذاران علاوبر جمع‌آوری نقدینگی و استفاده در حوزه تولید به رونق تولید کمک کرده و اقدام مطلوبی برای توسعه اقتصادی است. وی اظهار کرد: راه‌اندازی صندوق‌های مختلف در بازار سرمایه چون صندوق املاک و مستغلات و دیگر صندوق‌ها تاثیر بسیاری بر ایجاد اعتماد مردم نسبت به بورس دارد. این نماینده مجلس عنوان کرد: دولت حق ندارد بازار بورس را با تصمیمات خلق الساعه دچار چالش کند. اگر دولت دست از قیمت‌گذاری بردارد سرمایه‌گذاران واقعی در صنایع مختلفی چون پتروشیمی سرمایه‌گذاری کرده و ثبات نیز در بازار سرمایه ایجاد می‌شود.

آخرین وضعیت مشتریان شرکت کارگزاری تدبیرگر سرمایه

اقتصاد آنلاین | پیرو مشکلات حادث شده برای شرکت کارگزاری تدبیرگر سرمایه و همان گونه که در مطلب منتشره در تارنمای سنا در تاریخ ۱۴۰۱/۰۷/۳۰ در ارتباط با وضعیت مشتریان آن شرکت کارگزاری بیان شد، مشتریان غیربدهکار شرکت کارگزاری قادر خواهند بود، براساس رویه معمول و متداول تغییر کارگزار ناظر، نسبت به انتقال دارایی‌های اوراق بهادار خود از کارگزاری تدبیرگر سرمایه به هر شرکت کارگزاری دلخواه اقدام نمایند. در این راستا، از تاریخ اول آبان ۱۴۰۱ لغایت ۲۴ آبان ۱۴۰۱، حدود ۲۱ هزار رکورد دارایی متعلق به ۴۳۰۰ مشتری توسط کارکنان شرکت کارگزاری فوق رفع فریز شده و در بازه زمانی یاد شده تعداد بیش از ۲۸۰۰ نفر از مشتریان کارگزاری مذکور اقدام به انتقال دارایی‌های خود به شرکت‌های کارگزاری دلخواه نموده‌اند. فرآیند فوق در تمام ایام معاملاتی بازار به صورت مستمر در جریان بوده و مشتریان متقاضی انتقال دارایی می‌توانند ضمن رجوع به کارگزاری جدید دلخواه، درخواست تغییر کارگزار ناظر دارایی خود را از طریق کارگزاری جدید به شرکت سپرده‌گذاری مرکزی اوراق بهادار و تسویه وجوه ارسال و شرکت مزبور در صورت بدهکار نبودن متقاضی نزد شرکت کارگزاری تدبیرگر سرمایه، نسبت به اجرای درخواست اقدام خواهد نمود. در خصوص مشتریان بدهکار کارگزاری نیز لازم به توضیح است که مطابق رویه‌های معمول، این دسته از مشتریان ابتدا باید بدهی خود را به شرکت کارگزاری تسویه نمایند تا پس از آن دارایی ایشان رفع فریز شود و مشتری ضمن رجوع به کارگزاری جدید دلخواه، درخواست تغییر کارگزار ناظر دارایی خود را از طریق کارگزاری جدید به شرکت سپرده‌گذاری مرکزی اوراق بهادار و تسویه وجوه ارسال نمایند.

چهاردهمین نشست بین‌المللی «بازار سرمایه اسلامی» برگزار شد

بازار سرمایه | سازمان بورس و اوراق بهادار چهاردهمین دوره بین‌المللی بازار سرمایه اسلامی (ICM) را در روزهای ۱۵ و ۱۶ آبان ۱۴۰۱ برابر با ۶ و ۷ نوامبر ۲۰۲۲ را در هتل اسپیناس پالاس تهران برگزار کرد. این سازمان دو دوره پیشین را به منظور پیشگیری از شیوع ویروس کرونا و انجام اقدامات پیشگیرانه جهت حفظ سلامت همه شرکت‌کنندگان، به صورت مجازی برگزار کرد، اما به دلیل کاهش شدت بیماری این دوره مجددا به صورت حضوری برگزار شد. موضوع اصلی این دوره «چشم‌انداز بازار سرمایه اسلامی در دوران دیجیتال» بود و مباحث اصلی نیز بدین شرح ارایه گردید:

۱.فین‌تک در بازار سرمایه اسلامی:

- فرصت‌ها و چالش‌های فین‌تک اسلامی در بازار سرمایه اسلامی
- فین‌تک اسلامی و چارچوب مقرراتی
- هوش مصنوعی و فین‌تک اسلامی

۲.دیجیتالی شدن بازار سرمایه اسلامی:

- کاربرد قراردادهای بلاک‌چین و اسمارت در بازار سرمایه اسلامی
- ارز دیجیتال، سرمایه‌گذاری و آینده بازار سرمایه اسلامی
- توکنیزه کردن دارایی‌ها (مالی و واقعی) از طریق بازار سرمایه اسلامی
- متاورس و بازار سرمایه اسلامی

۳. سرمایه‌گذاری‌های جایگزین در بازار سرمایه اسلامی:

- سرمایه‌گذاری مسوولیت اجتماعی (SRI)، رویکردهای محیطی، اجتماعی و حاکمیتی (ESG) و اصول حاکمیتی شرکتی در بازار سرمایه اسلامی
- صندوق‌های جسورانه در بازار سرمایه اسلامی
- الگوهای نوین تامین مالی توسط صندوق‌های سرمایه‌گذاری
- صندوق‌های قابل معامله (ETF) مبتنی بر دارایی‌های رمزنگاری شده

در این دوره ۳۴ اندیشمند، محقق، سخنران و مقامات خارجی از ۱۶ کشور آفریقای جنوبی، آلمان، افغانستان، بریتانیا، پاکستان، روسیه، ژاپن، ساحل عاج، سنگاپور، سنگال، عراق، عمان، مالدیو، مالزی، نپال و جمهوری اسلامی ایران حضور داشتند. در این دوره علاوه بر نشست‌های برگزار شده، رییس نهاد ناظر کشور عراق و مدیرعامل بورس اوراق بهادار مالدیو، علاوه بر شرکت در نشست، با برخی از مقامات ارشد بازار سرمایه ایران در خصوص گسترش همکاری فیمابین و تبادل دانش دیدار و گفت‌وگو کردند.

«تعادل» گزارش می‌دهد

رشد دستوری چه نتیجه‌ای دارد؟

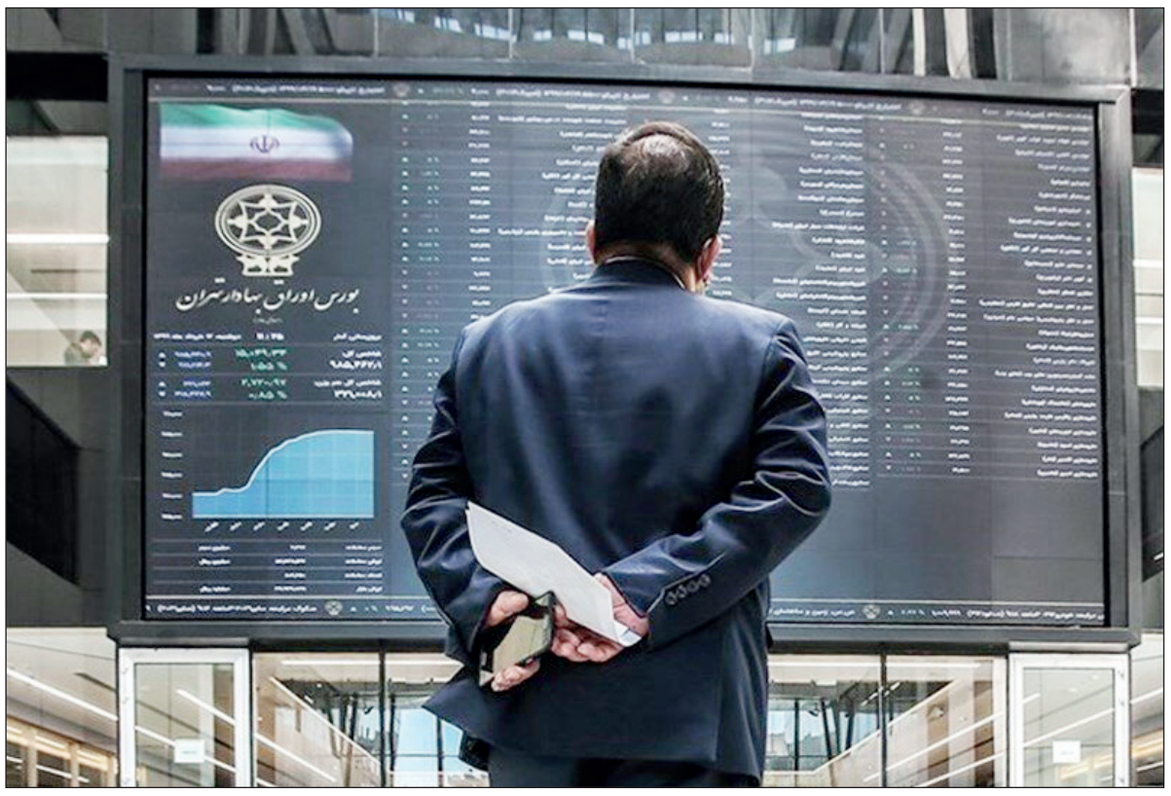

شاخص کل بورس در هفته‌ای که گذشت روند نزولی داشت و کمتر از یک درصد افت کرد؛ در صورتی که سومین هفته آبان ماه توانست رشد بیش از ۱۰ درصدی را ثبت کند. این دو روند تناسبی با یکدیگر ندارند و به یک مسیر جدیدی را طی می‌کند. این تغییر مسیر خبرهای خوبی نمی‌دهد این کاهش ۱۰ درصدی رشد می‌تواند ناشی از افزایش بی‌اعتمادی سرمایه‌گذاران نسبت به بازار سهام باشد.

برخی از کارشناسان می‌گویند که در دو سال و چند ماه گذشته بی‌اعتمادی در بازار سرمایه وجود داشته و رشدهای بیش از ۱۰ درصد در یک هفته منطقی نیست. چرا که سهامداران انگیزه‌ای ندارند سرمایه خود را وارد بورس کنند و سعی دارند به هر طریقی شده سرمایه خود را خارج کنند و این رشد نمی‌تواند ناشی از گردش نقدینگی یا ورود نقدینگی جدید توسط حقیقی‌ها و حقوقی‌ها باشد و برخی از تحلیلگران عقیده دارند که این رشدها دستوری بوده و پس از این بازار روند دوباره روی مدار نزولی حرکت خواهد کرد.

بررسی داده‌های دوسال اخیر نشان می‌دهد که بورس در مقایسه با سایر بازارهای مالی بیشترین ارزندگی ممکن را دارد و قیمت‌ها در کف خود قرار دارد؛ در نتیجه در شرایط عادی خرید سهم‌های مختلف از بازار سهام منطقی است. اما شرایط تالار شیشه‌ای منطقی نسیت و هر روز با یک مصوبه جدید شرایط تغییر می‌کند؛ یعنی سهامداران نمی‌توانند اعتمادی به شرایط بازار برای ورود پول داشته باشند.

کار خودشونه! خودشون مثبت کردن!

احتمالا همه این جمله را بارها شنیده‌ایم که «کار خودشونه». این جمله نشان می‌دهد همیشه این حس میان عموم مردم وجود داشته که هر رخداد مثبت در این وضعیت بورس نتیجه دست‌های پشت پرده است. این موضوع مختص به اقتصاد نیست، اما در اقتصاد نمود بیشتری پیدا کرده است. حتی بعضا شنیده می‌شود که اگر دلار گران می‌شود کار خودشان است.

بورس تهران بیش از ۲۵ ماه نزولی بود و روزهای سختی به خود دید حداقل بورس در یک‌سال اخیر محکوم به رشد بود. پس چرا در عرض یک روز توانست رشد کند و تغییر کانال دهد؟ این رشد یک‌باره و تغییر کانال باعث شد که فعالان بازار سرمایه نسبت به این موضوع واکنش نشان دهند. اغلب فعالان بورسی در فضای مجازی نوشتند که «مثبت شدن بورس کار خودشونه و گرنه چرا پرتفوی ما هر روز منفی میشه و بیشتر ضرر می‌کنیم؟» این سوال باعث شده که جو بی‌اعتمادی در بازار سرمایه تقویت شود و از اعتماد سهامداران کاسته شود.

تمامی مردم امروزه بازار سرمایه را بازاری پر ریسک می‌دانند که نمی‌شود در آن بی‌گدار به آب زد. این مساله تنها محدود به ایران هم نیست و در تمامی کشورها حتی آنهایی که نوسان قیمت اندکی را در اقتصاد و بازارهای خود تجربه می‌کنند هم صادق است. اما در هر بازار مالی یک ابزار وجود دارد که بازده آن به بازده بدون ریسک نزدیک است. این بازار که همان صندوق با درآمد ثابت است عموما به ندرت پیش می‌آید که وارد محدود زیان شود.

آن هم نه فقط در بازارهایی با نرخ بهره بالا بلکه در بازارهای با بهره نزدیک به صفر و مدیریت ریسک داخلی ضعیف. مسلما در ایران هم می‌توان زیان‌ده شدن صندوق‌ها را به همین مساله ارتباط داد. بررسی‌ها نشان می‌دهد که زیان سرمایه‌گذاران در این خصوص تا حد زیادی به دلیل رها کردن مدیریت ریسک از سوی ناظر بازار است. در روزهایی که نرخ بازه تا سررسید برای برخی از اوراق از ۲۴ درصد هم فراتر رفته و اوراق دولتی با بهره نزدیک به ۲۲ درصد به فروش می‌رسند قاعدتا نباید شاهد زیان صندوق‌ها باشیم مگر آنکه آنها در حوزه مدیریت ریسک به حال خود رها شده باشند. یکی از این صندوق‌ها حتی در بازه سالانه نیز زیان داشته که البته می‌توان امید داشت با توجه به حجم بالای سهام در اختیار خود طی روزهای رونق (در صورت ادامه داشتن) این زیان را جبران کند. با این حال مشخص نیست که چرا باید در اقتصادی که نرخ بهره واقعی تا حد قابل توجهی منفی است و تورم نیز رقمی بالای ۴۰ درصد را اختیار کرده، امن‌ترین ابزار سرمایه‌گذاری غیرمستقیم تا این حد غیرقابل اطمینان باشد.

بررسی‌ها حاکی از آن است که در ابتدای هفته جاری ۲۱ صندوق بازده سالانه زیر ۱۵ درصد داشته‌اند و ۴۱ شرکت در بازده سالانه از دستیابی به سود سپرده بانکی هم ناتوان بوده‌اند. این در حالی است که آخرین خریداران اوراق دولتی، بازدهی در حدود ۲۱/۹۸ درصد را به دست آورده‌اند. با این وجود در چند وقت بازده ماهانه برای کم‌ریسک‌ترین ابزار بازار سرمایه در برخی صندوق‌ها منفی شد.

جان بورس گرفته شد!

در هفته کاری که گذشت شاخص کل بورس با کاهش ۰.۰۶ درصدی در ارتفاع یک میلیون و ۴۱۳ هزار و ۵۷۳ واحدی باقی ماند. در هفته کاری که به اتمام رسید شاخص کل هم وزن با افزایش ۰.۹۸ درصدی در پله ۴۰۱ هزار و ۴۶۶ واحد آرام گرفت و شاخص کل فرابورس نیز با کاهش ۰.۳۵ درصدی به ۱۸ هزار و ۴۷۸ هزار واحد رسید. در آخرین هفته آبان ماه در بین صنایع بورسی محصولات چوبی با افزایش ۸.۴۵ درصدی بیشترین رشد را داشت و بعد از آن صنعت انتشار و چاپ با افزایش ۸.۳۱ درصدی در جایگاه دوم قرار گرفت. صنعت بانکی نیز با کاهش ۲.۵۱ درصدی بیشترین اُفت را تجربه کرد. در هفته قبلی شاخص فرآورده‌های نفتی با افزایش ۱۶.۳۰ درصدی در جایگاه نخست بین صنایع بورسی قرار گرفته بود.

بیشترین خروج پول حقیقی در هفته اخیر به سهم‌های پالایشی اختصاص داشت. روز شنبه، نمادهای شاراک، شبندر و خودرو بیشترین خروج را داشتند و روز یکشنبه بیشترین خروج به شبندر، شتران و خودرو تعلق داشت. روز دوشنبه بیشترین تغییر مالکیت حقیقی به حقوقی به نمادهای شپنا، شبندر، فملی، خودرو و خساپا اختصاص داشت. بیشترین خروج سرمایه در روز سه‌شنبه به شبندر، شپنا و وبملت اختصاص داشت و روز چهارشنبه شپنا، وبملت و شبندر بیشترین خروج پول حقیقی را داشتند.

جزییات ارزش معاملات در این هفته کاری به این صورت بود که شنبه، سه هزار و ۹۲۴ میلیارد تومان، یکشنبه، سه هزار و ۳۸۵ میلیارد تومان، دوشنبه، سه هزار و ۲۹۶ میلیارد تومان، سه‌شنبه، دو هزار و ۶۴۴ میلیارد تومان و چهارشنبه، دو هزار و ۴۹۱ میلیارد تومان ارزش معاملات خرد رقم خورد و در مجموع در این هفته ارزش کل معاملات خرد به رقم ۱۵ هزار و ۷۴۰ میلیارد تومان رسید. هفته قبل ارزش کل معاملات خرد برابر با ۲۲ هزار و ۵۰۲ میلیارد تومان بود. از ابتدای تیرماه تاکنون تنها در ۸ روز معاملاتی ورود پول حقیقی‌ها به بازار اتفاق افتاده که ۲ مرتبه از آن در هفته گذشته بود. جالب اینکه در دو روزی که هفته قبل پول خرد به بازار وارد شد، رقم آن بیشتر از رقم کل ۶ روز پیش از آن بود. با این حساب تصور می‌شد در این هفته هم ورود پول اتفاق بیفتد اما چنین نشد. این هفته در تمام ۵ روز معاملاتی پول از بازار خارج شد و حقیقی‌ها نشان دادند همچنان اعتمادی به بورس ندارند. در هر پنج روز کاری هفته بازار شاهد خروج پول افراد حقیقی بود. بدین صورت که شنبه ۲۹ میلیارد تومان، یکشنبه ۳۱۰ میلیارد تومان، دوشنبه ۶۸۰ میلیارد تومان، سه‌شنبه ۲۸۶ میلیارد تومان و چهارشنبه ۲۰۱ میلیارد تومان خروج پول افراد حقیقی از بازار ثبت شد و در مجموع خروج یک هزار و ۵۰۶ میلیارد تومان پول افراد حقیقی از بازار ثبت شد. در هفته قبلی بازار شاهد ورود ۵۳ میلیارد تومان پول افراد حقیقی بود. در میانگین سرانه خرید افراد حقیقی ۱۸ میلیون و ۵۰۰ هزار تومان و میانگین سرانه فروش افراد حقیقی ۱۸ میلیون و ۶۰۰ هزار تومان بوده است. در هفته قبل میانگین سرانه خرید افراد حقیقی برابر با ۲۴ میلیون و ۲۰۰ هزار تومان و میانگین سرانه فروش افراد حقیقی ۱۹ میلیون و ۷۰۰ هزار تومان رقم خورده بود. در هفته کاری اخیر که گذشت صندوق‌های با درآمد ثابت ورود نقدینگی ۴۸۲ میلیارد تومانی را تجربه کرده و از پنج روز هفته تنها یک روز کاری خروج نقدینگی را شاهد بودند و فقط شنبه ۲۵۰ میلیارد تومان از این صندوق‌ها خارج شده است. شاخص قدرت خریداران حقیقی در این هفته دو روز کمتر از یک بود و سه روز بالای یک. در روز شنبه این شاخص با ثبت عدد ۱،۱۹ بالاترین رقم هفته را ثبت کرد. پس از آن در روزهای یکشنبه و دوشنبه شاخص قدرت خریداران حقیقی به اعداد ۰،۹۸ و ۰،۹۴ رسید. در روزهای سه شنبه و چهارشنبه هم اعداد ۱،۰۳ و ۱،۰۹ ثبت شد.

بورس به دنبال عرضه خودروهای پرتیراژ در بورس کالا است

در ادامه مجموعه نشست‌های مدیران سازمان بورس و اوراق بهادار با خبرنگاران بازار سرمایه به میزبانی روابط عمومی این سازمان، ظهر، چهارشنبه ۲۵ آبان ماه، امیرمهدی صبایی، مدیر نظارت بر بورس‌ها سازمان بورس و پیمان حدادی، مدیرعامل صندوق تثبیت بازار سرمایه با جمعی از اصحاب رسانه به گفت‌وگو پرداختند. در ابتدای این نشست، امیرمهدی صبایی اظهار کرد: یک سامانه برای رصد خودکار فضای مجازی ایجاد شده تا هر تخلفی که ملاحظه شد، به نحو مقتضی برخورد قانونی با آن انجام شود. مدیر نظارت بر بورس‌های سازمان بورس در خصوص سیگنال فروشی و برخورد با متخلفین گفت: در این رابطه یک اداره دیدبانی تشکیل شده و ناهنجاری‌های بازار را مورد بررسی قرار می‌دهد. در این اداره فضای مجازی به صورت مستمر رصد می‌شود. صبایی ادامه داد: محدودیتی در فعالیت بازارگردان‌ها وجود ندارد. یکسری چارچوب‌ها و ضوابط برای بازارگردان‌ها در نظر گرفته شده ولی این بدان معنا نیست که یک بازارگردان در یک روز یا مقطع خاص ممنوع‌الفروش شوند.

حفظ آرامش و تعادل در بازار سرمایه؛ اولویت صندوق تثبیت

در ادامه این نشست، پیمان حدادی با بیان اینکه یکی از اقدامات اصلی صندوق تثبیت، ثبات بازار است، گفت: این صندوق هر روز در بازار خرید و فروش نخواهد کرد و ورود صندوق تثبیت به بازار، بر اساس آیین‌نامه‌ای مشخص است. به گفته مدیرعامل صندوق تثبیت بازار سرمایه، هم‌اکنون این صندوق در ۵۱۰ نماد سهام‌دار است و مجموع دارایی این صندوق ۱۲ همت و خالص خرید صندوق از ابتدای سال تاکنون، ۵ همت بوده است. حدادی با بیان اینکه صندوق تثبیت به دنبال سرمایه‌گذاری در نماد خاصی نیست، تصریح کرد: بی‌تردید برای صندوق، ملاک مثبت بودن شاخص کل نیست. سازمان دیوان محاسبات بر عملکرد این صندوق نظارت دارد و صندوق تثبیت به دنبال کسب بازدهی نیست و به همین دلیل ملزم به ارایه گزارش نیست. خریدهای صندوق تثبیت محرمانه است و در جست‌وجوهایی که انجام دادیم صندوق‌هایی اینچنینی در سطح جهانی گزارش خاصی منتشر نکرده‌اند اما قطعا در ماه‌های آینده گزارش‌هایی از صندوق مخابره خواهد شد که خرید و فروش‌های آن برای اهالی بازار شفاف شود.

شرط حضور ۶۰ درصدی سرمایه‌گذار خارجی در بورس بین‌الملل

پیمان حدادی در خصوص بورس بین‌الملل اظهار کرد: در دو ماه گذشته جلسه شورای عالی بورس در زمینه بحث بورس بین‌الملل مطرح شد، با این شرط که حداقل ۶۰ درصد این معاملات خارجی و در آن اوراق ارزی حاضر باشد. اما هم‌اکنون به جز یک نهاد و یک بانک داخلی دیگر در خواستی برای بورس بین‌الملل را نداشته‌ایم. اساسنامه این بورس در اراده نظارت هم در حال بررسی است اما تغییرات در بخش مناطق آزاد نیز کار را مقداری به تعویق انداخت.

از برگزاری مجامع نمادهای استانی سهام عدالت تا بازگشایی این نمادها

او درباره بازگشایی نمادهای استانی سهام عدالت گفت: در خرداد شورای عالی بورس سازمان بورس را مکلف کرد تمهیدات برگزاری مجامع را به گونه‌ای پیش ببرد که شهریور این مجامع برگزار شود. تمام مقدمات برگزاری فراهم شد و به شورای عالی بورس اعلام شد اما نهادی که باید مجوز برگزاری را بدهد شورای عالی بورس است که هنوز این مجوز داده نشده است. مدیرعامل صندوق تثبیت بازار سرمایه ادامه داد: سازمان بورس به دنبال جلوگیری از توقف نمادها از جمله نمادهای استانی است. توقف این نمادها را شورای عالی بورس اعلام کرده و تا زمانی که شورای عالی بورس مجوز ندهد باز نمی‌شوند. امیدواریم که شورای عالی بورس در خصوص کلیت سهام عدالت به جمع‌بندی برسد. مدیر صندوق تثبیت گفت: در خصوص امکان فروش افراد مستقیم نیز باید شورای عالی بورس در این زمینه تصمیم بگیرد.

استقبال ۲۲۰ هزار سهامدار از طرح بیمه سهام

حدادی در ارتباط با استقبال از طرح بیمه سهام تصریح کرد: ۲۲۰ هزار نفر نماد سهام‌یار را خریداری کرده‌اند و برای این سهامداران اصل پول و ۲۰ درصد سود در یک سال بعد تضمین شده است.

راه‌اندازی بازار دوطرفه

صبایی در ادامه با بیان اینکه یکی از برنامه‌های سازمان بورس راه‌اندازی بازار دو طرفه است، گفت: هدف از راه‌اندازی این بازار این است که فعالان بازار بتوانند با پیش‌بینی از نوسانات بازار امکان کسب سود داشته باشند. البته دو ابزار مهم فروش استقراضی و آتی بر روی شاخص برای راه‌اندازی این بازار بسیار مهم است.

نزدیک شدن ETFها به ارزش ذاتی سهم

وی در ادامه در پاسخ به سوالی درباره وضعیت صندوق‌های دارا یکم و پالایش یکم گفت: چالش اصلی این صندوق‌ها فاصله NAV با قیمت معاملاتی است که تا چند روز قبل زیر ۷۰ درصد بود. اما در نهایت اصلاح اساسنامه این صندوق‌ها که توسط سازمان بورس پیشنهاد شده بود توسط هیات وزیران تصویب شد.

مدیر نظارت بر بورس‌ها ادامه داد: بر این اساس اطلاعیه آغاز فعالیت بازارگردان صندوق پالایش یکم منتشر شد که پس از آن شاهد رشد P به NAV در این صندوق بودیم که تا ۷۴ درصد افزایش یافت و هدف این است که این میزان نزدیک به ۱۰۰ درصد برسد. به گفته صبایی، هنوز اطلاعیه شروع فعالیت بازارگردان دارا یکم منتشر نشده است اما شاهد سیگنال مثبت وضعیت پالایش یکم به دارا یکم خواهیم بود.

افزایش عرضه خودرو در بورس کالا

امیر مهدی صبایی با اشاره به اینکه بعد از پذیرش خودروی ۲۰۷ در بورس کالا، به سمت پذیرش خودروهای پرتیراژ مثل ۲۰۶ و پارس حرکت خواهیم کرد، گفت: این موضوع در گرو تصمیم ناشران است، براین اساس دو خودروساز بزرگ کشور باید در این حوزه تصمیم بگیرند. او در ادامه خاطرنشان کرد: هدف نهایی در حوزه عرضه خودرو در بورس کالا بعد از عرضه موفق پژو ۲۰۷ این است که به‌مرور به سمت خودروهای پرتیراژ برویم که این صنعت بتواند از قیمت‌گذاری دستوری با بستر و کمک بورس کالا رها شود و البته باید تصمیمات جسورانه خودروسازان بزرگ نیز در این میان وجود داشته باشد تا موجی که شروع شده ادامه یابد و به سمت خودروهای پرتیراژ حرکت کنیم. به گفته این مقام ارشد، صنعت خودرو بیشترین آسیب و زیان انباشته را از قیمت‌گذاری دستوری متحمل شده است. عرضه خودرو در بورس کالا نعمت است. اما نمی‌شود همه خودروها به یک‌باره در بورس کالا عرضه شود؛ اما به صورت تدریجی این موضوع شروع شده و با یک شیب ملایم به سمت عرضه خودروهای پر تیراژتر پیش می‌رویم.

برخورد با نمادهای بورسی به هیچ‌وجه سلیقه‌ای نیست

مدیر نظارت بر بورس‌های بازار سرمایه در ارتباط با شبه برخورد سلیقه‌ای نهاد ناظر در بازگشایی و بستن نمادهای بورسی خاطرنشان کرد: هر نمادی در بازار سرمایه که بسته می‌شود به دلایل مختلف اعم از ظن دستکاری و غیره است اما سهامداران گاهی این توقف را برنتافته و می‌گویند این برخورد سلیقه‌ای است، در حالی که تمامی برخوردها بر اساس دستورالعمل‌ها است و به هیچ‌وجه بر اساس رفتارهای سلیقه‌ای نیست.

اخبار

بورس زیر فشار فروش تسلیم نمی‌شود

بورسان | نوید قدوسی، کارشناس بازار سرمایه به بررسی روند معاملات بورس و عوامل تاثیرگذار بر کلیت آن پرداخت و به بورسان گفت: بازار سهام برای ادامه و پایداری روند صعودی به استراحت نیاز دارد. وی افزود: دو نشانه مهم این روزها در بازار سرمایه وجود دارد که رشد پایدار بورس را با تثبیت نرخ دلار تضمین می‌کند. از یک سو افزایش قابل توجه حجم معاملات و از سوی دیگر این موضوع که بازار سهام زیر فشار فروش تسلیم نشده و منفی‌های قابل توجهی را تجربه نمی‌کند. به گفته این مدیر دارایی؛ این دو نشانه خوبی است برای اینکه آنها را املاک قرار دهیم و تا زمانی که این دو حالت برقرار باشد، می‌توان گفت که بازار در اصلاحی که نیازمند آن بود، قرار دارد. وی عنوان کرد: اگر رشد بازار پله‌ای باشد و در روند صعودی، سهم‌ها به‌طور مرتب دست به دست شوند، می‌توان پایداری روند صعودی را تضمین کرد. قدوسی ادامه داد: آن چیزی که بتواند روند اصلاحی را به یک ثبات برساند و بازار را برای رشد بعدی آماده کند، به ثبات رسیدن نرخ ارز است. به نظر می‌رسد قیمت دلار طی روزهای آتی به یک ثبات خواهد رسید و پس از آن بازار با مشاهده این ثبات، به احتمال زیاد خود نیز به ثبات می‌رسد. این کارشناس بازار سرمایه گفت: در این مسیر ارزش معاملات رضایت بخشی وجود دارد که باعث می‌شود در بازار، سهام دست به دست شود تا سهامداران جدیدی وارد نمادها شده و پس از اینکه شرایط نسبتا با ثباتی را ملاحظه کردند، اصراری به فروش سهام نداشته باشند. وی درباره کسری بودجه سال جاری عنوان کرد: نقطه روشنی که در مساله کسری بودجه امسال وجود دارد این است که در سال جاری بخش قابل توجهی از سوبسیدها حذف و با حذف دلار ۴۲۰۰ تومانی، هزینه دولت کاهش قابل توجهی داشت که این امر می‌تواند این امیدواری را ایجاد کند که کسری بودجه در سال جاری سنگین نباشد. این کارشناس بازار سرمایه اعتقاد دارد که کسری بودجه آنقدر عدد وحشتناکی نیست و معنی این جمله این نیست که کسری بودجه نداریم. وی افزود: با تصویب قانون بودجه در مجلس، از همان ابتدا بخش بودجه جاری دچار کسری است و این کسری از محل فروش دارایی، واگذاری دارایی مالی یا واگذاری دارایی‌های سرمایه‌ای بالانس می‌شود. قدوسی تاکید کرد: تامین کسری بودجه راحت نیست و دولت سراغ شرکت‌ها آمده و استقراض خواهد کرد. اگر دولت همچنان اصرار داشته باشد که کسری بودجه را از شبکه بانکی تامین و بانک‌ها را بیشتر از این زیر فشار بگذارد، هم نرخ‌ها بالا رفته و هم اینکه کمبود منابع در بخش‌های مختلف اقتصاد ادامه پیدا می‌کند. وی یادآور شد؛ بازار سرمایه جزئی از اقتصاد است و اگر خشکی منابع وجود داشته باشد آثار منفی به بازار خواهد داشت.

بررسی صورت‌حساب‌های الکترونیکی شرکت‌های پذیرفته شده در بورس

سازمان مالیاتی کشور | شرکت‌های پذیرفته شده در بورس و فرابورس، اولین گروه فراخوان شده در اجرای این قانون هستند که از اول آبان ماه اقدام به صدور صورت‌حساب الکترونیکی کرده‌اند. در همین راستا، مرکز تنظیم مقررات با هدف آموزش، شناسایی و رفع ابهامات فنی، قانونی و اجرایی این قانون، جلسات مستمری با حضور شرکت‌های پذیرفته شده در بورس و فرابورس برگزار کرده است. بر همین اساس و با رویکرد تسریع در روند استقرار سامانه فوق، کارشناسان ارشد سازمان امور مالیاتی از نزدیک و به صورت میدانی از مجموعه شرکت سایپا بازدید کرده و ضمن صحبت با مسوولان شرکت فوق در جریان چگونگی فرایند صدور و ارسال صورت‌حساب الکترونیکی قرار گرفتند. اشکان هراتی، رییس اداره اجرایی مرکز تنظیم مقررات سازمان امور مالیاتی کشور به عنوان مسوول گروه در جریان بازدید از سامانه‌های صدور صورت‌حساب‌های الکترونیکی شرکت سایپا اظهار داشت: شرکت‌های پذیرفته شده در بورس و فرابورس به عنوان نخستین گروه از مشمولان اجراکننده قانون پایانه‌های فروشگاهی و سامانه مؤدیان از اول آبان ماه سال جاری اقدام به اجرای این قانون کرده و هم‌اکنون در حال صدور صورت‌حساب الکترونیکی هستند. وی اضافه کرد: طبق سیاست‌ها و برنامه‌های سازمان امور مالیاتی کشور، بازدید میدانی از تعدادی از شرکت‌های فوق در دستور کار این مرکز قرار گرفته و مجموعه خودروسازی سایپا به عنوان یکی از شرکت‌های معتبر و پیش‌رو در این فهرست می‌باشد که امروز موفق شدیم ضمن هماهنگی با مسوولان مربوطه از روند انجام استقرار سامانه مؤدیان و صدور صورت‌حساب الکترونیکی بازدید و گزارش لازم را تهیه کنیم. هراتی افزود: مؤدیان مالیاتی می‌توانند از خدمات شرکت‌های معتمد در زمینه‌هایی همچون نصب و راه‌اندازی پایانه‌های فروشگاهی و صدور و ارسال اطلاعات صورت‌حساب‌های الکترونیکی به سامانه مؤدیان و همچنین خدمات مشاوره‌ای و آموزشی این شرکت‌ها استفاده کنند. وی با بیان اینکه مؤدیان مالیاتی الزامی به انتخاب و بهره‌گیری از خدمات شرکت‌های معتمد ندارند، تصریح کرد: مودی می‌تواند به شکل مستقیم و با تکیه بر توانمندی‌ها و امکانات خود، نسبت به صدور و ارسال اطلاعات صورت‌حساب‌های الکترونیکی خود به سازمان اقدام یا به صورت غیرمستقیم، از خدمات و امکانات شرکت‌های معتمد در این زمینه بهره گیرد. در جریان این بازدید، مسوولان مالی و فناوری سایپا نیز ضمن تاکید بر اینکه از اول آبان ماه تمام صورت‌حساب‌های این شرکت به صورت الکترونیکی صادر و به سامانه مؤدیان سازمان امور مالیاتی کشور ارسال می‌شود، با اشاره به برخی مزیت‌های صدور صورت‌حساب الکترونیکی، در خصوص برخی چالش‌های پیش‌رو و اتخاذ تدابیر لازم تبادل نظر کردند.

در شهر

درآمدزایی با استفاده از فرصت‌های گردشگری شهرها

رییس سازمان شهرداری‌ها و دهیاری‌های کشور بر لزوم بهره‌گیری مدیریت شهری از فرصت‌های گردشگری و درآمدزا تاکید کرد. به گزارش ایسنا، مهدی سلیمی با حضور در جلسه هم‌اندیشی با اعضای شورای عالی استان‌ها با اشاره به سخنان نمایندگان شورای عالی استان‌ها و درخواست‌های ایشان گفت: ما نیاز به اصلاح قوانین و آیین‌نامه‌ها داریم که در حوزه اختیارات مجلس است و درخواست داریم نمایندگان شورای عالی استان‌ها ما را در این حوزه یاری کنند تا بتوانیم بر اساس واقعیت‌های استانی عمل و درخواست قانون‌گذاری کنیم. وی درباره اعطای اعتبارات از سوی سازمان شهرداری‌ها و دهیاری‌ها نیز افزود: بخشی از اعتبارات در اختیار سازمان شهرداری‌ها و دهیاری‌هاست؛ اما توزیع در اختیار سازمان نیست. ما قبول داریم که عدالت در توزیع وجود ندارد و باید به دنبال عدالت در توزیع باشیم و ما هم پیگیر آن هستیم. برای مثال در حوزه توزیع قیر ما از ابتدا گفتیم این مساله باید با تصویب ۵ کمیته توزیع شود و امضای طلایی در این مساله نقش نداشته باشد.

سلیمی با بیان اینکه توزیع قیر در فصلی انجام می‌شود که عملا به درد نمی‌خورد، گفت: ما در این زمینه تنها اختیار توزیع را داریم و متأسفانه تا اعتبارات تصویب شود و در اختیار ما قرار گیرد شهریور ماه می‌رسد و توزیع قیر در فصل سرد اتفاق می‌افتد. بنابراین برای حل این مساله باید قوانین بودجه اصلاح شود. بخشی از این مشکل را می‌شود با تخصیص تنخواه حل کرد و بعضی از شهرها ماشین‌آلات آتش‌نشانی را سال ۸۱ دریافت کرده‌اند. وی با تاکید بر اهمیت خدمات‌رسانی از سوی مدیریت شهری بیان کرد: برای نگه‌داشت سرمایه اجتماعی باید امیدآفرینی کرد و برای این امیدآفرینی باید خدمات ما افزایش یابد و نشان دهیم که نظام، نگاه پدرانه به مردم دارد. سلیمی افزود: مجوزهایی که از سوی سازمان شهرداری‌ها و دهیاری‌ها اعطا می‌شود به درخواست شهرداری‌هاست و بدون درخواست مدیریت شهرداری این مجوزها اعطا نمی‌شود. وی در خصوص درآمد پایدار شهرداری‌ها و دهیاری‌ها گفت: همانطور که ما در کشور شهر زعفران و آلو و گردو و... داریم باید شهرداری‌ها را هم به همین سمت ببریم. یعنی باید از روزمرگی‌ها عبور کنیم. بنابراین باید بخشی از توان مدیریت شهری برای روزمرگی‌ها مصرف شود و باقی آن باید به سمت توسعه و آزمایش راه‌های درآمدزایی جدید باشد. سلیمی ادامه داد: مدیریت شهری باید از هر فرصتی برای افزایش گردشگری و اقدامات درآمدزا استفاده کند. بودجه دولتی محدود است و نباید تنها چشم انتظار این بودجه ماند؛ بلکه باید با رویکردهای جدید و الگوگیری از شهرهای پیشرو کارهای نو انجام داد.

جای خالی اتوبوس‌های گازسوز

از ابتدای دولت سیزدهم قرارداد تولید ۴۵۰۰ اتوبوس برای ورود به ناوگان حمل و نقل شهری از سوی وزارت کشور با شرکت‌های تولیدکننده داخلی امضاء شد تا قفل ۱۰ ساله نوسازی ناوگان اتوبوسرانی شکسته شود. تزریق ۶۰۰ اتوبوس نو به ناوگان و پیش بینی تولید و واگذاری ۱۵۰۰ دستگاه اتوبوس دیزلی دیگر به شهرداری‌ها با استانداردهای به روز یورو ۵ تا پایان سال، روزنه امیدی شد که بعد از سال‌ها اتوبوس‌های جدید وارد ناوگان حمل و نقل عمومی شود، البته در این میان وعده تولید اتوبوس‌های برقی توسط وزیر کشور و خبر امضاء تفاهم‌نامه با تولیدکنندگان داخلی امیدها را افزایش داد؛ اما جای اتوبوس‌های گاز سوز در طرح نوسازی وزارت کشور خالی است. به گزارش ایسنا، بخش زیادی از آلودگی هوا در شهرها به منابع متحرک اختصاص پیدا می‌کند، برای مثال ۶۰ درصد آلودگی هوای شهر تهران در پی فعالیت منابع متحرک آلودگی هوا ایجاد می‌شود و در این میان بخشی از منابع متحرک آلودگی که عمدتا فرسوده شده‌اند و کیفیت و استاندارد لازم را ندارند و به آلودگی موجود در هوای شهر می‌افزایند، اتوبوس‌ها هستند؛ این در حالی است که در قانون هوای پاک توجه ویژه‌ای به موضوع وسایل نقلیه فرسوده و لزوم نوسازی آنها شده است. تاثیر اتوبوس‌های فرسوده شهری بر آلودگی هوا اگر بیشتر از دیگر ارکان موثر بر ناسالم بودن کیفی هوا نباشد، کمتر هم نیست. شهرداری‌ها با شرایط اقتصادی فعلی توانی برای نوسازی ناوگان فرسوده اتوبوسرانی ندارند. از همین رو دولت و وزارت کشور برای تحقق وظیفه قانونی خود برای کمک به شهرداری‌ها برای نوسازی ناوگان اتوبوسرانی کشور، به میدان آمده و تولید اتوبوس‌ها توسط تولیدکنندگان داخلی آغاز شده است و در حقیقت پس از سال‌ها بار دیگر خطوط تولید کارخانه‌های داخلی رونق گرفت و در مسیر پاسخگویی به نیاز داخلی به راه افتاد. با وجود معضل آلودگی هوا که گریبانگیر بیشتر شهرهای کشور است، توجه به تولید اتوبوس‌های برقی و گازسوز به عنوان ایده‌آل شهرهای کشور شاید به نوعی راهکار خوبی برای کاهش این معضل باشد.

بارش باران و رعد و برق در ۸ استان کشور

کارشناس سازمان هواشناسی از تداوم بارش‌ها و وزش بادهای شدید موقتی در ۸ استان کشور خبر داد و گفت: احتمال بارش برف در ارتفاعات و نقاط سردسیر وجود دارد. به گزارش ایرنا، فریبا گودرزی برای امروز شنبه در اکثر مناطق کشور جوی آرام پیش‌بینی کرد و گفت: امروز و فردا در برخی نقاط استان کرمان رگبار رعدوبرق و وزش بادهای شدید موقتی را شاهد خواهیم بود که گاهی موجب گرد و خاک می‌شود. روز سه‌شنبه شرایط جوی آرام در اغلب مناطق کشور برقرار است. به گفته گودرزی، روزهای شنبه و یکشنبه خلیج‌فارس مواج و متلاطم می‌شود.

مرکز پژوهش‌های مجلس: ۷ میلیارد دلار خسارت آلودگی هوا در کل کشور است

معرفی راه میانبر کاهش آلودگی هوا

گروه راه و شهرسازی |

تازه‌ترین گزارش بازوی پژوهشی مجلس حاکی از این است که اجرای راهکارهای اصلی رفع آلودگی هوا به بیش از ۲۰۶ هزار میلیارد تومان بودجه (معادل ۲،۵ درصد از بودجه سال ۱۴۰۱ کشور) نیاز دارد. اما از آنجا که تامین این بودجه در شرایط کنونی مقدور نیست، مرکز پژوهش‌های مجلس راهکارهای «کم هزینه و زودبازده» کاهش آلودگی هوا را بررسی کرده است تا خسارت حدود ۲،۳ میلیارد دلاری (بیش از ۸۰ هزار میلیارد تومان) آن بر سلامتی مردم تهران کم شود. البته بر اساس این گزارش، زیان کل کشور از آلودگی هوا به ۷ میلیارد دلار (حدود ۲۵۰ هزار میلیارد تومان) بالغ می‌شود و میزان مرگ و میر ناشی از آلودگی هوا در کشور تقریباً با آمار تلفات جاده‌ای برابری می‌کند. ارزیابی‌های مرکز پژوهش‌های مجلس نشان می‌دهد، برای کاهش آلودگی هوا از طریق اجرای راهکارهای پیشرو، حدود ۱۱ هزار میلیارد تومان اعتبار مورد نیاز است که بخشی از آن توسط دولت، بخشی توسط شهرداری‌ها، بخشی آورده متقاضیان و باقی از سایر منابع قابل تأمین است. با صرف این هزینه، حدود ۱۸ هزار میلیارد تومان عایدی اقتصادی ناشی از کاهش آلودگی هوا نتیجه خواهد شد و بیانگر این است که طول دوره بازگشت سرمایه کمتر از یک سال خواهدبود.

نیمی از جمعیت کشور در معرض آلودگی هوا

در گزارش مرکز پژوهش‌ها از راهکارهای کم هزینه و زودبازده کاهش آلودگی هوا با هشدار نسبت به عبور غلظت بعضی از آلاینده‌های هوا از استانداردهای ملی، برآورد شده است، با احتساب تأثیر پدیده ریزگردها، بیش از نیمی از جمعیت کل کشور در معرض آلودگی قرار دارند. این مشکل نه تنها سلامت مردم را به مخاطره می‌اندازد، بلکه هزینه‌های زیادی را به صورت مستقیم و غیرمستقیم بر حوزه سلامت، به علت افزایش نیاز به خدمات مراقبتی و بهداشتی و فوریت‌های پزشکی که برای جمعیت تحت تأثیر انجام می‌شود و همچنین سایر حوزه‌های اقتصادی تحمیل می‌کند. همچنین بار مالی زیادی به علت مرگ و میرهای زودرس بر سیستم بهداشتی تحمیل می‌شود به صورتی که در صورت رخداد مرگ‌های زودرس سال‌های زیادی از عمر افراد و نیروی کار یک کشور از دست می‌رود. گزارش مرکز پژوهش‌های مجلس با استناد به گزارش وزارت بهداشت در خصوص آلودگی هوا افزوده است، آلودگی هوا سالانه حدود ۳ هزار و ۷۵۱ نفر در شهر تهران قربانی می‌گیرد و همچنین میزان مرگ و میر ناشی از آلودگی هوا در کل کشور به سالانه ۱۱ هزار و ۱۵۹ نفر می‌رسد. کارشناسان این مرکز با یادآوری این نکته که آمار مرگ و میر ناشی از آلودگی هوا در کشور تقریباً با آمار تلفات جاده‌ای برابری می‌کند، تاکید کردند: خسارت آلودگی هوا بر سلامتی شهروندان تهران حدود ۲،۳ میلیارد دلار (برای هر تهرانی ۳۰۰ دلار در سال) تخمین زده می‌شود که این میزان برای کل کشور به ۷ میلیارد دلار می‌رسد. پژوهشگران دلیل اصلی عدم اجرای راهکارهای پیشین مبارزه با آلودگی هوا را نبود بودجه کافی و تخصیص منابع اعتباری ارزیابی کردند و افزودند: راهکارهای دایمی کاهش آلودگی هوا پر هزینه و بلندمدت هستند، راهکارهایی از جمله نوسازی ناوگان حمل و نقل عمومی، توسعه وسایل نقلیه برقی، بهبود راندمان نیروگاه‌ها و اصلاح کیفیت سوخت نیازمند به صرف بودجه و زمان زیادی هستند. در این گزارش راهکارهای موقتی به عنوان جایگزین راهکارهای اصلی معرفی شده که در عین تأثیر برابر در کاهش آلودگی هوا، از هزینه اجرای بسیار کمتری برخوردار هستند و در این راستا ۱۵ راهکار برای منابع مختلف آلاینده هوا به نمایندگان ملت پیشنهاد کردند. بنابر این گزارش این راهکارها به صورت دقیق از منظر فنی و اجرایی بررسی شده و الزامات اجرای هر یک تعیین گردید. سپس میزان کاهش انتشار آلاینده‌های گازی و ذرات معلق در نتیجه اجرای راهکارها به صورت ساده و کلی تخمین زده شد. در نهایت با توجه به وسعت اجرای هر راهکار برآورد کلی از هزینه‌های اجرای آنها و عایدی اقتصادی ناشی از کاهش آلودگی هوا صورت گرفت تا نحوه بازگشت سرمایه مشخص شود. مطالعات در این گزارش بیانگر این است که با اجرای ۱۵ راهکار منتخب کم هزینه و زودبازده، در پایتخت حداقل ۲۷،۸ درصد از انتشار آلاینده‌های گازی و ۱۹،۶ درصد از انتشار آلاینده ذرات معلق کاهش پیدا خواهد کرد. پژوهشگران با ارزیابی هزینه‌های پیشرو برای اجرای این راهکارها افزودند: برای این میزان کاهش آلودگی هوا حدود ۱۱ هزار میلیارد تومان اعتبار مورد نیاز است که بخشی از آن توسط دولت، بخشی توسط شهرداری‌ها، بخشی آورده متقاضیان و باقی از سایر منابع قابل تأمین است. با صرف این هزینه، حدود ۱۸ هزار میلیارد تومان عایدی اقتصادی ناشی از کاهش آلودگی هوا نتیجه خواهد شد و بیانگر این است که طول دوره بازگشت سرمایه کمتر از یک سال خواهد بود. در انتهای این گزارش با مقایسه این ارقام در مقایسه با اجرای راهکارهای اصلی کاهش آلودگی هوا، هزینه‌های راهکارهای پیشنهادی این گزارش را بسیار مقرون به صرفه‌تر و موثرتر ارزیابی کردند، به گونه‌ای که با صرف کمتر از یک سوم هزینه راهکارهای اصلی، بین ۲ تا ۳ برابر کاهش آلودگی هوا حادث خواهد شد.

راهکارهای موقتی کدامند؟

آنگونه که مرکز پژوهش‌های مجلس بررسی کرده‌است، کلیه خودروها برای دریافت مجوز شماره‌گذاری باید آزمون آلایندگی جاده‌ای «پی.ای.ام.اس» بدهند. نصب فیلتر جاذب ذرات معلق برای اتوبوس‌های درون شهری دیزلی و کامیون‌های درون شهری ضروری است. اتوبوس‌های فرسوده دیزلی نیز ملزم به بازسازی اساسی و نصب فیلتر جاذب ذرات معلق باید باشند. اتوبوس‌های گازسوز نیز باید تجهیزات «دی. او.سی» نصب کنند. تعویض و بازیابی کاتالیست برای تاکسی‌ها و خودروهای شخصی بنزینی نیز الزامی خواهد بود. نصب انژکتور برای موتورهای کاربراتوری نیز الزامی خواهد شد. در مدیریت ترافیک نیز باید تقاطع‌ها و تخلفات اثرگذار مدیریت شوند و کارکرد درجا در پایانه‌ها ممنوع شود. مدیریت کیفیت سوخت و همچنین اجرای طرح کهاب در جایگاه‌های سوخت نیز از دیگر راهکارهای موقت کاهش آلودگی هوا به شمار می‌روند.

اثر کاهش یک درصد آلودگی هوا

بر اساس گزارش و محاسبات مرکز پژوهش‌های مجلس، خسارت آلودگی هوای ناشی از انتشار آلاینده‌های گازی هوای شهر تهران برابر با ۷۱۴ میلیون و ۵۰۰ هزار دلار در سال، و خسارت آلودگی هوای ناشی از انتشار ذرات معلق در هوای شهر تهران برابر با یک میلیارد و ۸۸۵ میلیون و ۵۰۰ هزار دلار در سال است. بر مبنای این محاسبات، در صورت کاهش یک درصد انتشار آلاینده‌های گازی، عایدی اقتصادی ناشی از کاهش آلودگی هوا برابر با ۷ میلیون و ۱۴۵ هزار دلار، و به ازای یک درصد کاهش انتشار ذرات معلق برابر با ۱۸ میلیون و ۸۵۵ هزار دلار خواهد بود.

آلودگی هوا در سال ۱۴۰۰

بر اساس این گزارش، شهر تهران در سال گذشته، ۱۲۳ روز هوای آلوده داشته است که حدود ۳۴ درصد از کل سال است. این یعنی شهروندان تهران یک سوم سال هوای آلوده تنفس می‌کنند. این معضل از چند دهه قبل گریبانگیر کشور بوده و سال به سال نیز گسترده‌تر می‌شود. بر اساس گزارش‌های وزارت بهداشت، آلودگی هوا سالانه حدود ۳۷۵۱ نفر در تهران قربانی می‌گیرد. همچنین میزان مرگ و میز ناشی از آلودگی هوا در کل کشور به سالانه ۱۱ هزار و ۱۵۹ نفر می‌رسد که تقریبا هم رده با آمار مربوط به تلفات جاده‌ای در کشور است. از سوی دیگر، بر اساس گزارش بانک جهانی، آلودگی هوا سالانه ۲،۶ میلیارد دلار به شهروندان تهران خسارت وارد می‌کند. بر این اساس، سرانه خسارت وارده ناشی از آلودگی هوا برای هر شهروند تهرانی در حدود ۳۰۰ دلار در سال است. گزارش دیگری توسط وزارت بهداشت در سال ۱۳۹۹ منتشر شده که در آن خسارت آلودگی هوا بر سلامتی شهروندان تهران را حدود ۲،۳ میلیارد دلار تخمین زده است که این میزان برای کل کشور به ۷ میلیارد دلار می‌رسد.

محدودیت‌ها، مناطق آزاد را از حیز انتفاع ساقط کرد

پیشنهاد اجرای الگوی چینی در سواحل مکران

گروه راه و شهرسازی |

توسعه سواحل مکران به عنوان یک منطقه آزاد تجاری منافع اقتصادی متعددی برای کشور به همراه خواهد داشت، چه آنکه سواحل مکران هم مزیت‌های دریای عمان و اقیانوس را دارد و هم می‌تواند به عنوان نقطه شروع و مبدا یکی از کریدورهای اقتصادی کشور باشد. آن گونه که امین ترفع، مدیر کل دفتر تجاری‌سازی و امور تشکل‌های وزارت راه و شهرسازی گفته «مناطق آزاد در کشور کارکرد خود را از دست داده‌اند» و از همین رو، باید گسترش و توسعه این مناطق با رویکردهای نوینی همچون رویکرد «چین» در توسعه مناطق آزاد صورت گیرد. ترفع در گفت‌وگو با تسنیم، اظهار کرد: سواحل مکران می‌تواند مبدا توسعه اقتصادی ایران در حوزه حمل‌ونقل، گردشگری، تجاری، اقتصادی و ... باشد مانند چین. جذب سرمایه‌گذاری خارجی در سواحل مکران، نه تنها باعث توسعه اقتصادی می‌شود، بلکه توسعه اجتماعی و رفاه مردم را به همراه خواهد داشت. وی افزود: کشور چین یک سری مناطق آزاد در حاشیه دریای چین ایجاد کرد و این مناطق به موتور محرک توسعه اقتصادی چین تبدیل شدند. هنوز این مناطق همان کارکرد را دارند و به عنوان پیشانی تجارت جهانی چین با دنیا عمل می‌کنند. وی تاکید کرد: اگر همین نگاه را به سواحل مکران داشته باشیم، علاوه بر سرمایه‌گذاری داخلی، با ایجاد امنیت اقتصادی بسترهای لازم جذب سرمایه خارجی در این مناطق فراهم خواهد شد. مدیر کل دفتر تجاری‌سازی و امور تشکل‌های وزارت راه و شهرسازی در عین حال گفت: مناطق آزاد کشور با توجه به محدودیت‌های سال‌های اخیر از حیز انتفاع ساقط شده است. بنابراین باید دوباره به تعریف اصیل خود برگردند و بتواند موتور محرک اقتصاد باشد. ترفع تاکید کرد: در عین حال چنین مزیت‌های اقتصادی را نیز در نوار شمالی کشور داریم مخصوصا با کشورهای آسیای میانه. این مناطق در شمال و جنوب باعث توسعه اقتصادی و اجتماعی کل پهنه کشورمان می‌شود البته به شرطی نگاه منطقه‌ای و صنفی به نگاه ملی تغییر کند. وی پیش‌تر نیز با بیان اینکه با اشاره به سواحل مکران، اظهار کرد: مفهوم کریدورها از زنجیره عوامل نرم‌افزاری و سخت‌افزاری تشکیل شده که این عوامل به صورت یکپارچه بوده و باعث رشد اقتصادی و اجتماعی یک منطقه جغرافیایی می‌شود.

مکران مبدا کریدور اقتصادی

وی ادامه داد: کریدورها درجه‌بندی‌های مختلفی دارد که پایین‌ترین سطح آن مسیر حمل‌ونقل و بالاترین سطح آن کریدور اقتصادی است. اگر یک سمت مفهوم کریدور اقتصادی را سواحل مُکران قرار دهیم، این منطقه مرواریدی است که در جنوب ایران می‌درخشد. وی با بیان اینکه این سواحل به لحاظ اقتصادی، اجتماعی، حمل‌ونقلی و... توسعه مورد نظر را نداشته است، گفت: در عین حال این منطقه می‌تواند به مروارید درخشانی تبدیل شود که همه دنیا را به خودش جذب کند. کما اینکه همین الان توسعه سواحل مکران در سطح توسعه بالقوه است اکثر کشورهای منطقه نسبت به این محدوده جغرافیایی نظر مثبتی دارند و به‌دنبال آن هستند در این منطقه به هر نحوی حضور داشته باشند و در فعالیت‌های و فرآیندهای اقتصادی و حمل‌ونقل سرمایه‌گذاری کنند. مدیر کل دفتر تجاری‌سازی و امور تشکل‌های وزارت راه و شهرسازی با یادآوری اینکه برخی کشورها در این منطقه حضور داشته‌اند، بیان کرد: واقعیت این است که اگر بخواهیم از نظر اقتصادی سواحل مکران را متحول کنیم، این منطقه هم امکان توسعه در زیرساخت‌های تجاری و حمل‌ونقل را دارد هم گردشگری. ترفع با تاکید بر اینکه سواحل مکران جزو بی‌نظیرترین مناطق منطقه است، گفت: وقتی از کنار این منطقه عبور می‌کنیم سواحل و مناظر و دیدنی‌های این منطقه را می‌بینیم، اما مردم این منطقه قشر ضعیفی هستند که با کسب و کار حداقلی امرار معاش می‌کنند یا کسب و کاری دارند که مطلوب نیست. باید بتوانیم مکران را به نقطه مبدا توسعه اقتصادی و کریدور اقتصادی را تبدیل کنیم که شمال و جنوب ایران را به هم پیوند داده است. این نگاه از نظر توسعه متوازن کشور باید ایجاد شود؛ برای این کار نه تنها باید زیرساخت‌های حمل‌ونقل را تمرکز کنیم بلکه باید درباره زیرساخت‌های اقتصادی دیگر در حوزه نفت، انرژی و... این نگاه را داشته باشیم که مکران باید حربه تبادل اقتصادی باشد. وی اظهار کرد: نامگذاری چابهار به «دروازه ملل» مفهومی است که اگر به آن بهتر پرداخته می‌شد امروز با یک منطقه توسعه یافته مواجه بودیم که می‌توانست در خارج از خلیج‌فارس پیشانی تبادلات اقتصادی ایران با سایر کشورها باشد. وی تاکید کرد: سواحل مکران مزیت‌های دریای عمان و اقیانوس را دارد و می‌تواند به عنوان نقطه شروع و مبدا اقتصادی کشور باشد.

ایرانشهر

سکونت ۱۰ میلیون نفر در سازه‌های ناپایدار

محمد آیینی، مدیرعامل شرکت بازآفرینی شهری ایران با اشاره به سکونت ۱۰ میلیون نفر در ۲.۷ میلیون سازه ناپایدار خواستار نقش فعال‌تر شهرداری‌ها در نوسازی بافت‌های فرسوده شد. به گزارش تسنیم، آیینی اظهار کرد: برای شتاب‌بخشی به نوسازی بافت‌های فرسوده و لرزان و به دلیل اینکه عمده مالکان و ساکنان در محدوده‌های ناکارآمد شهری استطاعت مالی نوسازی بناهای فرسوده را ندارند باید مجموعه توسعه‌گران، سازندگان و سرمایه‌گذاران تشویق و ترغیب شوند تا با مشارکت مردم در این مناطق ورود و به نوسازی مساکن فرسوده اقدام کنند. وی با اشاره به اینکه در محدوده بافت‌های فرسوده ۲،۷ میلیون بنای ناپایدار داریم که فاقد سازه فلزی و بتنی بوده و حدود ۱۰ میلیون نفر در این بناها ساکن هستند، افزود: یکی از عوامل تشکیل حاشیه‌نشینی و محلات کم‌برخوردار در کلان‌شهرها، عدم طراحی و ساخت مسکن استطاعت برای افراد کم‌درآمد در جامعه است. وی با تاکید بر اینکه ۶۰ هزار هکتار محدوده حاشیه‌نشین در ۱۱۵۳ محله در کشور شناسایی شده است، ادامه داد: از تخریب هر واحد مسکونی در بافت‌های فرسوده شهر تهران پنج واحد و در کشور حدود سه واحد ایجاد شده است، اظهار کرد: در محدوده‌های مصوب بافت‌های فرسوده شهرداری‌ها موظف هستند حداقل ۵۰ درصد در عوارض پروانه و تراکم ساخت تخفیف بدهند و انتظار بر این است تا ۱۰۰ درصد تخفیف افزایش یابد. دبیر ستاد ملی بازآفرینی شهری ایران گفت: شهرداری‌ها باید زمان صدور پروانه ساختمانی را کاهش دهند، این پروسه الان به‌طور متوسط بیش از ۸ ماه زمان می‌برد که باید به یک ماه تقلیل یابد این امر باعث انگیزه و تشویق سرمایه‌گذاران و توسعه‌گران در این مناطق خواهد شد.

وصول مالیات خانه‌های خالی و لوکس؛ تقریبا هیچ

طی ۷ ماهه سال جاری تنها ۱.۵ میلیارد تومان مالیات از خانه‌های خالی و ۱۲ میلیارد تومان از محل خانه‌های لوکس وصول شده است. به گزارش تسنیم، قانون مالیات بر خانه‌های خالی مدت‌ها است که به تصویب رسیده است و سال ۹۸ نیز این قانون مجددا اصلاح شد. اساس این قانون موضوع استفاده از اهرم تنظیم‌گری مالیات در حوزه مسکن بود تا احتکار مسکن کاهش پیدا کند. بارها تاکید شد که هدف مالیات از خانه‌های خالی درآمدی نیست هر چند که درآمدهایی را نیز برای دولت در پی خواهد داشت. با توجه به این قانون وزارت راه و شهرسازی باید نسبت به ایجاد سامانه املاک و اسکان و سپس ثبت و شناسایی خانه‌های خالی براساس اطلاعات سامانه اقدام می‌کرد. در مرحله بعدی تنها اطلاعات خانه‌های خالی که مورد تایید قرار گرفته بودند، برای سازمان امور مالیاتی ارسال و این سازمان نیز نسبت به دریافت مالیات اقدام می‌کند. اعلام شده که وزارت راه و شهرسازی حدود ۵۰۰ هزار رکورد از خانه‌های خالی را به سازمان امور مالیاتی فرستاده است اما به گفته مقامات سازمان امور مالیاتی این اطلاعات براساس قانون قبلی مالیات بر خانه‌های خالی تعیین شده و معیارهای قانون جدید را ندارد. در نتیجه ارسال این اطلاعات از سوی وزارت راه و شهرسازی خود خلاف قانون محسوب می‌شود. ضمن اینکه از ۵۶۸ هزار رکورد ارسال شده تعداد بسیار زیادی مورد اعتراض قرار گرفته است. به گفته داوود منظور رییس سازمان امور مالیاتی حدود ۲۵۰ هزار مورد از رکوردهایی که از وزارت راه و شهرسازی به سازمان امور مالیاتی رسیده است دچار اشکال بوده است و ما نمی‌دانیم چه تعداد خانه خالی در کشور وجود دارد. مهدی طغیانی عضو کمیسیون اقتصادی مجلس شورای اسلامی نیز در مورد رکورد خانه‌های خالی ارایه شده گفت که این رکوردها براساس قانون قبلی بوده و ارایه این اطلاعات به سازمان امور مالیاتی غیرقانونی است. وزارت راه و شهرسازی با این قانون مخالف بود، هر چند که این را به صراحت اعلام نمی‌کردند اما در نهایت این قانون را به شکست کشاندند. البته میزان وصولی از خانه‌های خالی و مالیات بر خانه‌های لوکس که هر دو به عنوان یکی از منابع تامین مالی صندوق ملی مسکن محسوب می‌شوند بسیار پایین بوده است. به نحوی که نمی‌توان گفت تمامی موارد اشکال به وزارت راه و شهرسازی مربوط می‌شود.

نوبت دوم

شرکت آب‌وفاضلاب استان لرستان

آگهی مناقصه عمومی

شرکت آب‌وفاضلاب استان لرستان در نظر دارد مناقصات عمومی ذیل را از طریق سامانه تدارکات الکترونیکی دولت برگزار نماید. لذا با توجه به اینکه کلیه مراحل برگزاری مناقصه اعم از دریافت اسناد مناقصه تا ارائه پیشنهاد مناقصه‌گران و بازگشایی پاکات از طریق درگاه سامانه تدارکات الکترونیکی دولت (ستاد) به آدرس www.setadiran.ir صورت خواهد پذیرفت، لازم است کلیه مناقصه‌گران واجد صلاحیت در صورت عدم عضویت قبلی، مراحل ثبت‌نام در سایت مذکور و دریافت گواهی امضای الکترونیکی را جهت شرکت در مناقصه محقق سازند. تاریخ انتشار مناقصه در سامانه ۱۴۰۱/۰۸/۲۶ می‌باشد.

ردیف	عنوان پروژه	برآورد اولیه (ریال)	مبلغ تضمین (ریال)	مدت پیمان (ماه)	محل تامین اعتبار	کد فراخوان در سامانه
۱	تامین ۸۰۰ تن آب ژاول خوراکی ۱۸-۱۴ درصد	_	۱،۵۰۰،۰۰۰،۰۰۰	۹	جاری	۲۰۰۱۰۰۱۳۴۰۰۰۰۱۴۵
۲	بهره‌برداری و نگهداری از تاسیسات آب شرب روستاهای سطح شهرستان الیگودرز	۲۱،۰۶۸،۲۲۴،۶۶۹	۱،۰۵۳،۴۱۱،۲۳۵	۱۲	عمرانی	۲۰۰۱۰۰۱۳۴۰۰۰۰۱۴۶
۳	عملیات اجرایی قسمتی از شبکه فاضلاب در نقاط مختلف و نقاط انفصال شهر خرم آباد(۱)	۴۸،۴۹۵،۳۳۲،۷۰۲	۲،۴۲۴،۷۶۶،۶۳۵	۶	عمرانی	۲۰۰۱۰۰۱۳۴۰۰۰۰۱۴۷

مهلت زمانی دریافت اسناد مناقصه از سایت: از ساعت ۹ صبح مورخ ۱۴۰۱/۰۸/۲۶ لغایت ساعت ۱۹ مورخ ۱۴۰۱/۰۹/۰۱.
مهلت زمانی ارائه پیشنهاد قیمت: تا ساعت ۱۹ مورخ ۱۴۰۱/۰۹/۱۳.
زمان بازگشایی پاکات: ساعت ۸ صبح مورخ ۱۴۰۱/۰۹/۱۴.
زمان اعتبار پیشنهاد قیمت: ساعت ۹ صبح مورخ ۱۴۰۱/۱۲/۱۳.
اطلاعات تماس دستگاه مناقصه‌گزار جهت دریافت اطلاعات بیشتر در خصوص اسناد مناقصه و ارائه پاکات (الف):
آدرس: خرم آباد - میدان ۲۲ بهمن - بلوار ولیعصر (عج) - خیابان شهید شفیع پور (۶۰ متری شمالی) - کدپستی: ۶۸۱۷۸۵۵۳۷۱
تلفن ۵-۳۳۲۲۵۸۰۴ - ۳۳۲۲۴۴۹۲ - ۳۳۲۲۲۷۴۵ - ۰۶۶
اطلاعات سامانه ستاد جهت انجام مراحل عضویت در سامانه: مرکز تماس ۲۷۳۱۳۱۳۱-۰۲۱ دفتر ثبت نام: ۸۸۹۶۹۷۳۷-۰۲۱ - ۸۵۱۹۳۷۶۸-۰۲۱

آگهی موضوع ماده ۳ قانون و ماده ۱۳ آئین نامه قانون تعیین تکلیف وضعیت اراضی و ساختمانهای فاقد سند رسمی

برابر رای شماره ۱۴۰۱۶۰۳۲۴۰۰۲۰۰۱۱۳۵ مورخه ۱۴۰۱/۰۸/۰۷ هیات اول موضوع قانون تعیین تکلیف وضعیت اراضی و ساختمانهای فاقد سند رسمی مستقر در واحد ثبتی برازجان تصرفات مالکانه و بلامعارض متعلق به آقای سید حسین موسوی نژاد فرزند سید هاشم به شماره شناسنامه ۵۳۲۰۰۳۹۲۱۲ وشماره ملی ۵۳۲۰۰۳۹۲۱۲ صادره از سعدآباد در ششدانگ یک قطعه زمین مزروعی به مساحت ۷۵۰۰ متر مربع قسمتی از پلاک ۲۸۲۹ اصلی واقع در بخش سه حوزه ثبت ملک برازجان اراضی سعد آباد خریداری شده از آقای سید هاشم موسوی نژاد به ایشان واگذار گردیده است لذا به منظور اطلاع عموم مراتب در دو نوبت به فاصله ۱۵ روز آگهی می‌شود در صورتی که اشخاص نسبت به صدور سند مالکیت متقاضی اعتراضی داشته باشند می توانند از تاریخ اولین انتشار آگهی به مدت دو ماه اعتراض خود را به این اداره تسلیم و پس از اخذ رسید ظرف مدت یکماه از تاریخ تسلیم اعتراض دادخواست خود را به مرجع قضایی تقدیم نمایند بدیهی است در صورت انقضای مدت مذکور و عدم وصول اعتراض طبق مقررات سند مالکیت صادر خواهد شد. صدور سند مالکیت مانع مراجعه متضرر به مراجع ذیصلاح قانونی (دادگاه) نیست. م.الف ۴۷۹
تاریخ انتشار نوبت اول: ۱۴۰۱/۸/۲۸ تاریخ انتشار نوبت دوم ۱۴۰۱/۰۹/۱۳
حمیدرضا باقرپور - رییس اداره ثبت اسناد و املاک شهرستان دشتستان

تاسیس شرکت سهامی خاص مشاور سرمایه گذاری دارا زی در تاریخ ۱۴۰۱/۰۸/۲۳ به شماره ثبت ۶۰۴۶۶۲ به شناسه ملی ۱۴۰۱۱۶۵۴۷۲۰ ثبت و امضا ذیل دفاتر تکمیل گردیده که خلاصه آن به شرح زیر جهت اطلاع عموم آگهی میگردد. موضوع فعالیت: شرکت می تواند به هر یک از فعالیت های زیر مبادرت ورزد مشروط به این که مجوز فعالیت مربوط به هر یک از آن ها را از سازمان دریافت کند: الف: با دریافت مجوز فعالیت مشاوره ی سرمایه گذاری مبادرت به فعالیت های زیر طبق مقررات مربوطه: الف - ۱ توصیه به خرید، فروش یا نگه داری اوراق بهادار الف - ۲ اظهارنظر راجع به روند قیمت یا عرضه و تقاضای اوراق بهادار در آینده الف - ۳ اظهارنظر راجع به ارزش (قیمت گذاری) اوراق بهادار الف - ۴ مشاوره در زمینه ی مدیریت ریسک الف - ۵ مشاوره در زمینه ی ادغام، تملک، تغییر و تجدید ساختار سازمانی و مالی شرکت ها الف - ۶ مشاوره در زمینه ی طراحی و تشکیل نهادهای مالی الف - ۷ پذیرش سمت در صندوق های سرمایه گذاری به استثنای سمت مدیریت الف - ۸ ارائه خدمات آموزشی مرتبط با بازار سرمایه ب: با دریافت مجوز سبدگردانی، مبادرت به فعالیت های پیش بینی شده در مقررات مربوطه ج: با دریافت مجوز فعالیت مشاور عرضه یا پذیرش، مبادرت به فعالیت های پیش بینی شده در مقررات مربوطه د: با دریافت مجوز پردازش اطلاعات مالی، مبادرت به فعالیت های پیش بینی شده در مقررات مربوطه. ه: شرکت می تواند در راستای اجرای فعالیت های مذکور در این ماده، در حدود مقررات و مفاد اساسنامه اقدام به اخذ تسهیلات مالی یا تحصیل دارایی نماید یا سرمایه گذاری کرده یا شخصیت حقوقی مستقلی تأسیس کند یا در تأسیس شخصیت های حقوقی دیگر مشارکت نماید یا اسناد اعتباری بانکی افتتاح کند و به واردات یا صادرات کالا بپردازد و امور گمرکی مربوطه را انجام دهد. این اقدامات فقط در صورتی مجاز است که در راستای اجرای فعالیت های شرکت ضرورت داشته باشند و انجام آن ها در مقررات منع نشده باشند. و: شرکت می تواند با رعایت سقف تعیین شده توسط سازمان، در اوراق بهادار سرمایه گذاری نماید. مدت فعالیت: از تاریخ ثبت به مدت نامحدود مرکز اصلی: استان تهران، شهرستان تهران، بخش مرکزی، شهر تهران، ونک، خیابان شیخ بهائی شمالی، خیابان ده ونک، پلاک ۳-، طبقه ۳، واحد ۵ کدپستی ۱۹۹۵۸۴۴۸۱۵ سرمایه شخصیت حقوقی عبارت است از مبلغ ۸۰،۰۰۰،۰۰۰،۰۰۰ ریال نقدی منقسم به ۸۰۰۰۰۰۰ سهم ۱۰۰۰۰ ریالی تعداد ۸۰۰۰۰۰۰ سهم آن با نام عادی مبلغ ۸۰۰۰۰۰۰۰۰۰۰ ریال توسط موسسین طی گواهی بانکی شماره ۲۱۳/۱۴۰۱/۱۱۰ مورخ ۱۴۰۱/۰۸/۰۲ نزد بانک اقتصاد نوین شعبه سید جمال الدین اسدآبادی با کد ۲۱۳ پرداخت گردیده است اعضا هیئت مدیره آقای حمیدرضا کریمی مقدم به شماره ملی ۰۰۷۲۹۱۴۴۸۳ به سمت عضو اصلی هیئت مدیره به مدت ۲ سال آقای وحیدرضا قاضی مطلق به شماره ملی ۰۴۵۱۶۹۱۷۲۵ به سمت نایب رئیس هیئت مدیره به مدت ۲ سال و به سمت عضو اصلی هیئت مدیره به مدت ۲ سال آقای محمدرضا اسدالهی به شماره ملی ۴۲۱۸۴۵۸۴۲۱ به سمت رئیس هیئت مدیره به مدت ۲ سال و به سمت عضو اصلی هیئت مدیره به مدت ۲ سال و به سمت مدیرعامل به مدت ۲ سال دارندگان حق امضا: کلیه اوراق و اسناد بهادار و تعهد آور شرکت از قبیل چک، سفته، بروات، قراردادها و عقود اسلامی با امضای مدیرعامل یا رئیس هیئت مدیره همراه با مهر شرکت معتبر است. و همچنین کلیه نامه های عادی و اداری با امضاء مدیرعامل همراه با مهر شرکت و در صورت نبود مدیرعامل با امضای هر یک از اعضای هیئت مدیره معتبر می باشد. اختیارات مدیر عامل: طبق اساسنامه بازرسان آقای علی اصغر فرخ به شماره ملی ۰۰۴۸۶۵۰۰۱۳ مدیر شرکت، حسابرسی و خدمات مدیریت آزموده کاران حسابداران رسمی به شناسه ملی ۱۰۱۰۰۴۶۸۶۰۰ به سمت بازرس علی البدل به مدت ۱ سال آقای ولی اله کریمی به شماره ملی ۰۰۴۸۴۷۶۹۱ مدیر شرکت، حسابرسی و خدمات مالی حافظ گام به شناسه ملی ۱۰۱۰۰۴۸۴۰۳۵ به سمت بازرس اصلی به مدت ۱ سال روزنامه کثیر الانتشار تعادل جهت درج آگهی های شرکت تعیین گردید. بموجب مجوز شماره ۱۲۲/۱۱۴۸۳۲ مورخ ۱۴۰۱/۰۸/۱۱ سازمان بورس و اوراق بهادار تاسیس گردید. سازمان ثبت اسناد و املاک کشور اداره ثبت شرکت ها و موسسات غیر تجاری تهران (۱۴۱۲۵۵۸)

سامانه پیامکی روزنامه تعادل
۳۰۰۰۵۳۲۰

دنیای فناوری

اسناد عملکرد ضد رقابتی گوگل آشکار شد

طبق اسنادی در دادگاه، گوگل قراردادهایی حداقل با ۲۴ توسعه‌دهنده بزرگ اپلیکیشن امضا کرده تا آنها را از رقابت با پلی استور (فروشگاه اپ خود) باز دارد. به گزارش مهر به نقل از رویترز، یکی از این قراردادها با شرکت اکتیویژن بلیزارد به ارزش ۳۶۰ میلیون دلار بوده است. این اسناد در یک کپی از شکایت شرکت اپیک گیمز (تولیدکننده بازی ویدئویی فورت نایت) رصد شده که نخستین بار در سال ۲۰۲۰ میلادی علیه گوگل ثبت شده است. اپیک گیمز در این شکایت غول فناوری امریکایی را به رفتارهای ضد رقابتی مرتبط با اندروید و پلی استور متهم کرده بود. گوگل و اکتیویژن به درخواست‌ها برای اظهارنظر درباره این اسناد پاسخی نداده‌اند. اما گوگل قبلاً اعلام کرده بود این شکایت بی‌اساس است.

ایلان ماسک در جست‌وجوی سکاندار برای توییتر

ایلان ماسک اعلام کرد انتظار دارد مدت زمانی که برای توییتر می‌گذارد را کاهش داده و مدیر جدیدی برای اداره این شرکت شبکه اجتماعی پیدا کند. به گزارش ایسنا، ماسک این اظهارات را در جلسه دادگاهی در دلاویر برای دفاع در برابر این ادعاها که بسته دستمزد ۵۶ میلیارد دلاری او در شرکت تسلا، بر مبنای اهداف عملکردی بوده که به‌راحتی حاصل شده و توسط هیات مدیره مطیع تصویب شده است، مطرح کرد. سرمایه‌گذاران شرکت تسلا به‌شدت نگران مدت زمان طولانی هستند که ماسک برای اداره توییتر اختصاص می‌دهد. مدیرعامل میلیاردر تسلا، دوشنبه هفته جاری اعلام کرد شب‌ها در دفتر مرکزی توییتر در سانفرانسیسکو کار کرده و به کار و خواب در این محل تا زمانی که این پلتفرم شبکه اجتماعی درست شود، ادامه خواهد داد. تمایل ماسک برای کار برای ساعت‌های طولانی در لحظه‌های بحران، بخش شناخته شده‌ای از برندا وست. اما غوطه‌ور شدن عمیق این میلیاردر در توییتر پس از خرید ۴۴ میلیارد دلاری جنجالی این شرکت شبکه اجتماعی که ماسک در مقطعی تلاش کرد آن را لغو کند، سرمایه‌گذاران تسلا را نسبت به ظرفیت او برای تمرکز به مسوولیتش به‌عنوان مدیرعامل ارزشمندترین شرکت خودروسازی جهان نگران کرده است.

ادامه از صفحه اول

تغییر روند در بورس

توصیه می‌شود که اگر حرکت شارپی و صعود خوبی در بازار دیده شد نباید با فروش دارایی‌های ضروری وارد بازار سرمایه شوند. بازار سهام به شکل نوسانی در هفته آتی به روند خود ادامه می‌دهد یعنی با وجود متغیرهای فعلی ریزش عجیبی را تجربه نمی‌کند، از طرفی با ریسک‌های موجود افزایش شارپی را هم نخواهد داشت. در این بین صنعت خودرو به دلیل عرضه برخی از محصولات خودروسازان در بورس کالا جذابیت دارد و همچنین صنعت پالایشگاهی به خاطر بازارگردانی پالایش یکم و p/e forward پایین شرکت‌ها می‌تواند در چرخه جذابیت قرار گیرد.

گوگل پلی چند اپلیکیشن ایرانی را حذف کرد و وزیر ارتباطات قول پیگیری داد

از خارج تحریم، از داخل فیلتر

سه پیام‌رسان بومی و دو اپلیکیشن حمل و نقل هوشمند کشور از گوگل پلی حذف شدند و نه تنها خود اپلیکیشن‌ها از گوگل پلی حذف شده بلکه به‌طور کلی اکانت متعلق به این شرکت‌ها از گوگل پلی حذف شده است. این اپلیکیشن‌ها عنوان کردند که ایمیلی مبنی بر حذف شدن این اپلیکیشن به خاطر تحریم‌ها دریافت کرده‌اند و در حال حاضر کاربران نمی‌توانند این اپلیکیشن‌ها را از گوگل پلی دانلود یا آپدیت کنند، البته عیسی زارع‌پور، وزیر ارتباطات و فناوری اطلاعات، گفته که پیگیر حذف برخی اپلیکیشن‌های ایرانی از گوگلی پلی خواهد بود و از طریق مجامع بین‌المللی این موضوع را دنبال خواهد کرد، این در حالی است که خود پلتفرم گوگل پلی نزدیک به دو ماه است که فیلتر شده و هنوز هیچ توضیح رسمی و دقیقی درباره چرایی فیلترینگ این پلتفرم ارایه نشده است.

ایجاد محدودیت شرکت‌های خارجی و فروشگاه‌های آنلاین امریکایی برای اپلیکیشن‌های ایرانی حدودا از سال ۱۳۹۶ آغاز شد؛ زمانی که اپل تنها چند ماه پس از گشودن درهای فروشگاه آنلاین خود به اپلیکیشن‌های ایرانی در سپتامبر ۲۰۱۶، با فرمان دونالد ترامپ، رییس‌جمهوری امریکا برای تحریم علیه ایران، برخی اپلیکیشن‌های ایرانی را از اپ‌استور حذف کرد.

موضوع حذف اپلیکیشن‌های ایرانی از اپ‌استور حل نشده بود که گوگل نیز به فاصله دو هفته پس از اپل و در اقدامی مشابه، نرم‌افزارهای ایرانی را از گوگل پلی -فروشگاه آنلاین نرم‌افزارهای اندرویدی- با توجیه مشابه تحریم‌های دولت امریکا علیه ایران حذف کرد. گرچه با آغاز ریاست‌جمهوری جو بایدن و احتمال بازگشت امریکا به برجام این امیدواری وجود داشت که شاید سرنوشت متفاوتی برای شرکت‌های فناوری در ایران رقم بخورد، اما حذف پلتفرم‌ها و اپلیکیشن‌های ایرانی نشان می‌دهد این مشکلات ناعادلانه تحریمی علیه شرکت‌های ایرانی همچنان ادامه دارد. اکنون و در آخرین رویداد از مقابله با اپلیکیشن‌های ایرانی، چند اپلیکیشن بومی از سرویس گوگل پلی حذف شدند. حذف برخی از این برنامه‌ها از عصر ۲۴ آبان شروع شد و ادامه یافت و ظاهرا حذف آنها به دست خود گوگل انجام شده و ایمیل دریافتی از سوی گوگل به صاحبین این کسب و کارها، این موضوع را تایید کرده و به نظر می‌رسد دلیل این ماجرا «تحریم‌ها» اعلام شده است. این موضوع زمانی عجیب می‌شود که طی ماه‌های اخیر تحریم‌های فناوری زیادی نسبت به کاربران و کسب و کارهای آنلاین ایرانی برداشته شده بود اما حالا بار دیگر به نظر می‌رسد که خود گوگل دست به حذف یک سری از اپلیکیشن‌های ایرانی زده است. پیش از این نیز گوگل پلی چندین بار اپلیکیشن‌های ایرانی را تحریم کرده بود و آنها را از سرویس گوگل پلی پاک کرده بود. این موضوع اما سال‌هاست که رخ نداده و حالا دوباره در اقدامی مجدد، ۵ اپلیکیشن ایرانی از گوگل پلی حذف شده‌اند. در بین اپلیکیشن‌های حذف شده نام سه پیام رسان بومی و دو اپلیکیشن مختص سامانه‌های حمل و نقل هوشمند به چشم می‌خورد.

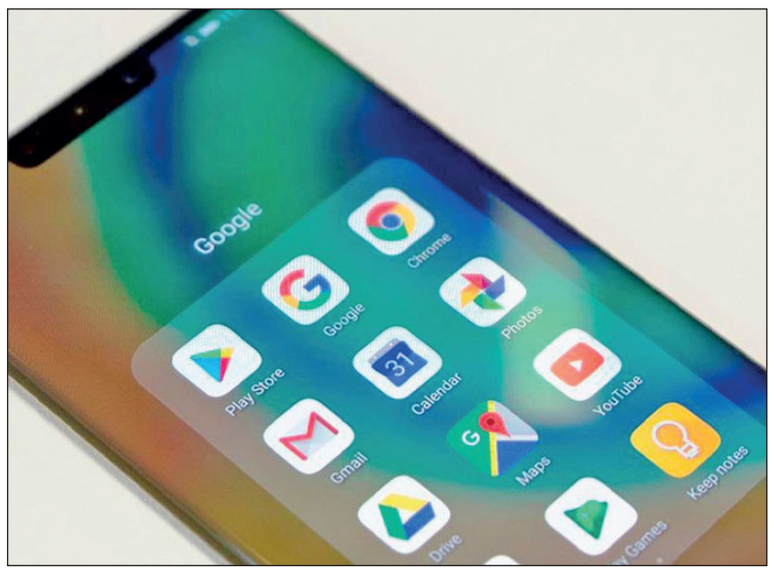

وزیر ارتباطات: پیگیر حذف اپلیکیشن‌های ایرانی از مراجع بین‌المللی هستیم

عیسی زارع‌پور، وزیر ارتباطات و فناوری اطلاعات، در واکنش به حذف اپلیکیشن‌های ایرانی از گوگل پلی از پیگیری بین‌المللی خبر داد و گفت پیگیر حذف برخی اپلیکیشن‌های ایرانی از گوگلی پلی خواهد بود و از طریق مجامع بین‌المللی این موضوع را دنبال خواهد کرد. به گفته او از یک طرف تحریم‌های حوزه فناوری اطلاعات را برای مردم ایران برمی‌دارند اما در همین حال دسترسی به سرویس‌های محبوب ایرانی را که حاصل تلاش جوانان نخبه ایرانی در شرکت‌های دانش بنیان است را محدود می‌کنند. زارع‌پور در واکنش به حذف برخی اپلیکیشن‌های ایرانی از گوگل پلی در یادداشتی با تاکید بر اینکه به معاونین مربوطه دستور داده جریان را پیگیری کنند، گفت: «در تعامل با شرکت‌های دانش‌بنیان مالک این سکوها، ابعاد فنی و حقوقی این موضوع را برای اجرای اقدامات مقتضی بررسی می‌کنیم.»

وزیر ارتباطات در یادداشت خود با انتقاد از اقدامات انحصارگرایانه شرکت‌های فناوری مطرح دنیا و اینکه به بهانه تحریم ایرانیان را از دریافت خدمات محروم می‌کنند اعلام کرد: «صاحبان برخی پلتفرم‌های مطرح دنیا که خود را مالک انحصاری حوزه فناوری اطلاعات می‌دانند، در طول سالیان متمادی با اتخاذ سیاست‌های انحصارگرایانه و استانداردهای چندگانه، تلاش کرده‌اند مانع از رشد و توسعه فناوری در ایران عزیز شوند.» او در واکنش خود به این موضوع تاکید کرده بود که پیگیر حذف اپلیکیشن‌های ایرانی از پلتفرم‌های بین‌المللی است. او در پاسخ به پرسشی مبنی بر اینکه به عنوان یکی از بازوهای اصلی وزارت ارتباطات چه تلاشی برای حل مشکل حذف اپلیکیشن‌های ایرانی کرده است؛ با اشاره به حضور در مجامع بین‌المللی و اعلام درخواست‌های متعدد این روند را راهی برای مدیریت رگولیشن جهانی عنوان کرده بود. جالب است که ناظمی در این گفت‌وگو به اهمیت پیگیری‌های مردم، انجمن‌های مردم نهاد و NGOها اشاره و تاکید کرده بود: «کار دیگری که می‌شود کرد، استفاده از ظرفیت نهادها و دادگاه‌های بین‌المللی است. اصطلاحی وجود دارد به نام «Multistakeholderism» به مفهوم چند ذی‌نفعی. به این معنا که اینترنت چیزی نیست که صرفاً دولت‌ها درباره‌اش تصمیم بگیرند. همه ذی‌نفع‌ها باید باشند. پس کاربران، بخش آکادمیک و بخش تجارت هم باید نماینده‌اش را داشته باشد و با یک چینش Multi Stake Holder روبرو شویم.»

نقش مردم در مطالبه‌گری داخلی و بین‌المللی

این اظهارنظر ناظمی زمانی مطرح شده بود که کاربران ایرانی پیگیری‌های مربوط به دسترسی اینترنت را از مسیر دولت پیش می‌بردند و حالا در قبال وضعیت کلی اینترنت هم چندان پاسخی دریافت نمی‌کنند.

در این شرایط نارضایتی عمومی که کارشناسان نیز پیش‌تر به آن اشاره کرده بودند، ایده NGOهایی برای نجات اپلیکیشن‌های ایرانی از تحریم‌های بین‌المللی خیلی کارساز به نظر نمی‌رسد. از سویی دیگر تعامل چند جانبه با نهادهای بین‌المللی هم در همان سال‌ها نتیجه‌ای نداد. این برای چندمین بار است که اپلیکیشن‌های ایرانی از پلتفرم‌های بین‌المللی حذف شده‌اند و مسوولان کشوری درباره آن اعلام پیگیری کرده‌اند. پیش از این نیز محمد جواد ظریف آن را نامشروع خوانده بود و امیر ناظمی پیگیری بهتر این موضوع را در گرو فعالیت انجمن‌های مردم نهاد دانسته بود. هرچند تا امروز همچنان شاهد حذف اپلیکیشن‌های ایرانی و به‌طور مکرر اعلام پیگیری از مراجع بین‌المللی هستیم. شهریور سال گذشته و به دنبال حذف فیلیمو، آپارات و بلد از گوگل پلی وزارت ارتباطات در بیانیه‌ای اعلام کرد با همکاری سایر دستگاه‌ها همچون مرکز ملی فضای مجازی، معاونت حقوقی ریاست‌جمهوری و وزارت امور خارجه، از تمامی ظرفیت‌ها و راهکارهای حقوقی و سیاسی، پیگیر حقوق پلتفرم‌های ایرانی در مجامع بین‌المللی مربوطه خواهد بود. حالا اما این ماجرا تکرار شده است. البته این اظهارات وزیر ارتباطات در حالی است که خود پلتفرم گوگل پلی نزدیک به دو ماه است که فیلتر شده و هنوز هیچ توضیح رسمی و دقیقی درباره چرایی فیلترینگ این پلتفرم ارایه نشده است.

با یادآوری اینکه این اولین‌باری نیست که به بهانه تحریم، مردم ما و حتی کاربران ایرانی سراسر دنیا از نعمت استفاده از محصولاتی که ساخته جوانان متخصص همین مملکت است محروم می‌شوند، گفت: «تکرار این موضوع در شرایط فعلی که سکوهای ایرانی در زمینه‌های مختلف توسعه خوبی پیدا کرده و مردم هم به استفاده از آنها رغبت نشان داده‌اند، شائبه سیاسی بودن چنین تصمیماتی را قوت می‌بخشد.» اگرچه اولین‌باری نیست که چنین اقداماتی در راستای حذف اپلیکیشن‌های ایرانی از پلتفرم‌های بین‌المللی انجام می‌شود. اما اولین‌بار هم نیست که مسوولان بر پیگیری خود نسبت به آن تاکید می‌کنند. در همین راستا طی سال‌های گذشته محمد جواد ظریف و همچنین امیر ناظمی واکنش خود به جریان حذف اپلیکیشن‌های ایرانی از پلتفرم‌های خارجی را با تاکید بر پیگیری آن اعلام کرده بودند. مهرماه سال ۱۳۹۸ محمد جواد ظریف، وزیر امور خارجه وقت تاکید کرد که تحریم‌های امریکا در دنیا نامشروع است و این نامشروعی به تحریم‌های اپل و گوگل علیه کسب‌وکارهای ایرانی نیز باز می‌گردد.

او در همان روزها و پیش از قطع گسترده اینترنت در آبان ۹۸ به دیجیاتو گفت: «واقعیت این است که این موضوع بیشتر در حوزه وزارت ارتباطات است اما ما هم در این راستا کمک می‌کنیم. کاری که ما کردیم این است که تحریم‌های امریکا را در دنیا نامشروع کرده‌ایم. البته امریکا قدرت زیادی در بازار دارد. قدرت دلار و بازار امریکا بالاست اما این، به معنای آن نیست که امریکا می‌تواند این روش‌ها را به شکل دایمی ادامه دهد.» پیش از این اظهارنظر وزیر امور خارجه در خرداد ماه سال ۱۳۹۸ هم امیر ناظمی، معاون وزیر ارتباطات وقت

ویژه

مخالفت مردم برای نصب دکل‌های مخابراتی مانعی برای توسعه خدمات

مدیر شرکت مخابرات منطقه چهارمحال و بختیاری با اشاره به وجود ۴۳۵ دکل مخابراتی در چهارمحال و بختیاری، گفت: متاسفانه گاهی مردم مانع توسعه خدمات مخابرات می‌شوند و اجازه نمی‌دهند توسعه شبکه اینترنت در سطح شهرها از جمله شهر کرد اتفاق بیفتد، به همین دلیل در بسیاری از مناطق سرعت اینترنت پایین است که این مساله همراهی مردم را می‌طلبد. هومان محمودی ۲۴ آبان‌ماه در کنفرانس مطبوعاتی با خبرنگاران چهارمحال و بختیاری با اشاره به افزایش تعرفه خطوط تلفن ثابت، اظهار کرد: از سال ۸۸ تاکنون تعرفه‌های مربوط به هزینه و نگهداری تلفن ثابت افزایش نیافته بود که از شهریورماه امسال بخشنامه آن ابلاغ شد، به‌طوری که این هزینه برای مراکز استان‌ها ۱۵ هزار تومان و برای شهرها ۱۰ هزار تومان است، حتی تعرفه مکالمه همچنان ۴۵ ریال به‌ازای هر دقیقه است. به گزارش ایسنا، مدیر شرکت مخابرات منطقه چهارمحال و بختیاری ادامه داد: در حقیقت افرادی که از خطوط تلفن ثابت خود استفاده نمی‌کنند باید این هزینه را پرداخت کنند، اما آن دسته از افرادی که از خطوط تلفن ثابت خود استفاده می‌کنند هزینه مکالمه به هزینه نگهداری افزوده نمی‌شود، یعنی اگر هزینه مکالمه ۱۰ هزار تومان در ماه شود، ۵۰۰۰ تومان هزینه نگهداری خط تلقی می‌شود، پس مقرون به صرفه آن است که مردم از خطوط تلفن استفاده کنند. وی با اشاره به اینکه از سال ۸۸ مخابرات به بخش خصوصی واگذار شد، تصریح کرد: درآمد ماهیانه مخابرات استان از محل تلفن ثابت ۸۳۰ میلیون تومان بود که این رقم جوابگوی کارهای توسعه‌ای شبکه نبوده و با افزایش هزینه نگهداری خطوط تلفن ثابت، ارتباطات قوی‌تر و پهنای باند بالا و با کیفیت در اختیار مردم قرار خواهد گرفت، زیرا ارتباط با کیفیت حق مردم است. به گفته وی، هزینه خط جدید تلفن ثابت ۲۲۰ هزار تومان و هزینه جابه‌جایی ۱۶۰ هزار تومان است. محمودی در خصوص شبکه FTTH، افزود: در این مدل شبکه‌های فیبرنوری فیبر مستقیما به منازل افراد یا ساختمان‌هایی به صورت آپارتمانی یا چند طبقه متصل می‌شود، در حقیقت در FTTH فیبر از یک نقطه مرکزی یعنی مخابرات مستقیما به ساختمان‌های آپارتمانی یا اداری برای ارایه دسترسی به اینترنت پر سرعت کشیده می‌شود. مدیر شرکت مخابرات منطقه چهارمحال و بختیاری گفت: در بسیاری از مناطق استان امکانات لازم برای بهره‌مندی از این نوع شبکه آماده شده است، استفاده از فیبرنوری موجب افزایش سرعت و کیفیت اینترنت خواهد شد، یعنی مناطقی که متقاضی استفاده از این نوع شبکه باشند مخابرات ورود می‌کند. وی از اضافه شدن ۱۳۰ کیلومتر فیبرنوری در استان طی سال جاری خبر داد و گفت: مجموعا ۳۱۰۰ کیلومتر فیبرنوری در استان اجرایی شده است. محمودی با اشاره به وجود ۴۳۵ دکل مخابراتی در چهارمحال و بختیاری، تصریح کرد: متاسفانه گاهی مردم مانع توسعه خدمات مخابرات می‌شوند و اجازه نمی‌دهند توسعه شبکه اینترنت در سطح شهرها از جمله شهر کرد اتفاق بیفتد، به همین دلیل در بسیاری از مناطق سرعت اینترنت پایین است که این مساله همراهی مردم را می‌طلبد، زیرا استاندارد جهانی هر دکل مخابراتی تا ۷۰۰ متر است و باید دکل‌هایی ایجاد شود تا برای پهنای باند نسل پنجم در آینده مشکلی از لحاظ سرعت اینترنت در استان وجود نداشته باشد.

شرکت ملی پخش فرآورده‌های نفتی ایران
منطقه استان مرکزی

نوبت اول
شناسه آگهی: ۱۴۱۱۹۵۴

فراخوان تجدید مناقصه عمومی همزمان با ارزیابی کیفی (فشرده) یک مرحله ای واگذاری اداره امور خودروهای استیجاری منطقه استان مرکزی

شرکت ملی پخش فرآورده های نفتی ایران منطقه استان مرکزی در نظر دارد مناقصه عمومی همزمان با ارزیابی کیفی (فشرده) (واگذاری اداره امور خودروهای استیجاری منطقه) به شماره ۲۰۰۱۰۹۱۵۳۶۰۰۰۰۰۸ را از طریق سامانه تدارکات الکترونیکی دولت برگزار نماید. کلیه مراحل برگزاری مناقصه از دریافت اسناد مناقصه تا ارائه پیشنهاد مناقصه گران و بازگشایی پاکتها از طریق درگاه سامانه تدارکات الکترونیکی دولت (ستاد) به آدرس www.setadiran.ir انجام خواهد شد و لازم است مناقصه گران در صورت عدم عضویت قبلی، مراحل ثبت نام در سایت مذکور و دریافت گواهی دیجیتال الکترونیکی را جهت شرکت در مناقصه محقق سازند. تاریخ انتشار مناقصه در سامانه تاریخ ۱۴۰۱/۰۸/۰۳ می باشد.

برآورد اولیه منطقه: ۴۹/۵۸۴/۵۵۰/۴۰۰ ریال
مهلت زمانی دریافت اسناد مناقصه از سایت: ساعت: ۱۹:۰۰ روز: دوشنبه تاریخ: ۱۴۰۱/۰۸/۱۶
مهلت زمانی ارسال پیشنهاد: ساعت: ۱۹:۰۰ روز: پنجشنبه تاریخ: ۱۴۰۱/۰۸/۲۶
زمان بازگشایی پاکت ارزیابی کیفی: ساعت: ۸ صبح روز: شنبه تاریخ: ۱۴۰۱/۰۸/۲۸
زمان برگزاری جلسه توجیهی: ساعت ۱۰ صبح روز: یکشنبه تاریخ: ۱۴۰۱/۰۸/۲۲
اطلاعات تماس دستگاه مناقصه گزار جهت دریافت اطلاعات بیشتر در خصوص اسناد مناقصه و ارائه پاکتهای الف:
آدرس: استان مرکزی - اراک - دوراهی شازند - جنب پالایشگاه امام خمینی (ره) - شرکت پخش فراورده های نفتی تلفن: ۳۳۴۹۳۳۱۰-۰۸۶
اطلاعات تماس سامانه ستاد جهت انجام مراحل عضویت در سامانه:
مرکز تماس: ۴۱۹۳۴-۰۲۱ دفتر ثبت نام: ۸۸۹۶۹۷۳۷ و ۸۵۱۹۳۷۶۸
اطلاعات تماس دفاتر ثبت نام سایر استانها، در سایت سامانه www.setadiran.ir بخش «ثبت نام/پروفایل تامین کننده/مناقصه گر» موجود است.

روابط عمومی شرکت ملی پخش فرآورده های نفتی منطقه استان مرکزی
آدرس: اراک - سه راهی شازند - جنب پالایشگاه - شرکت ملی پخش فرآورده های نفتی منطقه استان مرکزی تلفن تماس
ستاد و فاکس ۹۴ و ۳۳۶۶۸۸۶۸ - ۰۸۶ کدپستی ۴۱۱۱۳-۳۸۶۷۱

شرکت تولید نیروی برق رامین

نوبت اول
شناسه آگهی: ۱۴۱۲۸۱۵

آگهی مناقصه و فراخوان ارزیابی کیفی مناقصه عمومی یک مرحله ای شماره ۴۰۱/۲۱۴م

شرکت تولید نیروی برق رامین در نظر دارد مناقصه عمومی انجام خدمات دفتری انبارداری و آبدارخانه در سال ۱۴۰۱ را از طریق سامانه تدارکات الکترونیکی دولت به شرکت‌های واجد صلاحیت واگذار نماید. کلیه مراحل برگزاری مناقصه از دریافت اسناد مناقصه تا ارائه پیشنهاد مناقصه گران و بازگشایی پاکت ها از طریق درگاه سامانه تدارکات الکترونیکی دولت (ستاد) به آدرس www.setadiran.ir انجام خواهد شد و لازم است مناقصه گران در صورت عدم عضویت قبلی، مراحل ثبت نام در سایت مذکور و دریافت گواهی امضای الکترونیکی را جهت شرکت در مناقصه محقق سازند.

شماره فراخوان در سامانه تدارکات الکترونیکی دولت (ستاد): ۲۰۰۱۰۰۵۵۳۴۰۰۰۰۱۷
تاریخ انتشار مناقصه در سامانه تاریخ ۱۴۰۱/۰۸/۲۹ می باشد.
هزینه خرید اسناد مناقصه از طریق سامانه ۱/۰۰۰/۰۰۰ ریال
مبلغ تضمین شرکت در فرآیند ارجاع کار: ۱/۰۶۸/۹۸۷/۳۰۴ ریال
آخرین مهلت دریافت اسناد مناقصه از سایت: ساعت ۱۹:۰۰ روز پنجشنبه تاریخ ۱۴۰۱/۰۹/۰۵
مهلت زمانی ارائه پیشنهاد: ساعت ۰۹:۰۰ روز شنبه تاریخ ۱۴۰۱/۰۹/۱۹
زمان بازگشایی پاکت ها: ساعت ۰۹:۳۰ روز شنبه تاریخ ۱۴۰۱/۰۹/۱۹
اطلاعات تماس دستگاه مناقصه گزار جهت دریافت اطلاعات بیشتر در خصوص اسناد مناقصه و ارائه پاکت های الف، ب و ج: آدرس اهواز - بلوار آیت‌الله بهبهانی - ابتدای بلوار شهید نواب صفوی - معاونت بهره برداری - شرکت تولید نیروی برق رامین و تلفن: ۳۲۲۴۲۸۳۵ و ۳۲۲۶۶۶۸۶ - ۰۶۱
اطلاعات تماس سامانه ستاد جهت انجام مراحل عضویت در سامانه: - مرکز تماس: ۴۱۹۳۴-۰۲۱ دفتر ثبت نام: ۸۸۹۶۹۷۳۷ - ۸۵۱۹۳۷۶۸ - ۰۲۱
سامانه تدارکات الکترونیکی دولت WWW.Setadiran.ir
پایگاه ملی اطلاع رسانی مناقصات https://iets.mporg.ir
پایگاه اطلاع رسانی معاملات شرکت مادر تخصصی تولید نیروی برق حرارتی http://tender.tpph.ir

شرکت تولید نیروی برق رامین - امور تدارکات

آگهی موضوع ماده ۳ قانون و ماده ۱۳ آئین نامه قانون تعیین تکلیف وضعیت اراضی و ساختمانهای فاقد سند رسمی

برابر رای شماره ۱۴۰۱۶۰۳۲۴۰۰۲۰۰۱۱۱۷ مورخه ۱۴۰۱/۰۸/۰۳ هیات اول موضوع قانون تعیین تکلیف وضعیت اراضی و ساختمانهای فاقد سند رسمی مستقر در واحد ثبتی برازجان تصرفات مالکانه و بلامعارض متعلق به آقای غلامحسین زرین صدف فرزند سلمان به شماره شناسنامه ۲۴۹ و شماره ملی ۵۳۲۹۷۲۷۴۳۵ صادره از دشتستان در شنداتاگ یک باب ساختمان به مساحت ۸۶۹/۹۱ متر مربع قسمتی از پلاک ۱۰۲۳ اصلی واقع در بخش سه حوزه ثبت ملک برازجان شهر برازجان خریداری شده از آقای حاج احمد وثوقی و شرکاء به ایشان واگذار گردیده است. لذا به منظور اطلاع عموم مراتب در دو نوبت به فاصله ۱۵ روز آگهی می‌شود در صورتی که اشخاص نسبت به صدور سند مالکیت متقاضی اعتراضی داشته باشند می توانند از تاریخ اولین انتشار آگهی به مدت دو ماه اعتراض خود را به این اداره تسلیم و پس از اخذ رسید ظرف مدت یکماه از تاریخ تسلیم اعتراض داد خواست خود را به مرجع قضایی تقدیم نمایند بدیهی است در صورت انقضای مدت مذکور و عدم وصول اعتراض طبق مقررات سند مالکیت صادر خواهد شد صدور سند مالکیت مانع مراجعه متضرر به مراجع ذیصلاح قانونی (دادگاه) نیست. م الف ۴۷۵

تاریخ انتشار نوبت اول: ۱۴۰۱/۸/۲۸ تاریخ انتشار نوبت دوم: ۱۴۰۱/۰۹/۱۳
حمیدرضا باقرپور - رییس اداره ثبت اسناد و املاک شهرستان دشتستان

آگهی موضوع ماده ۳ قانون و ماده ۱۳ آئین نامه قانون تعیین تکلیف وضعیت اراضی و ساختمانهای فاقد سند رسمی

برابر رای شماره ۱۴۰۱۶۰۳۲۴۰۰۲۰۰۱۱۳۴ مورخه ۱۴۰۱/۰۸/۰۷ هیات اول موضوع قانون تعیین تکلیف وضعیت اراضی و ساختمانهای فاقد سند رسمی مستقر در واحد ثبتی برازجان تصرفات مالکانه و بلامعارض متعلق به آقای سعید رحیمی فرزند نصرت اله به شماره شناسنامه ۵۲۵ و شماره ملی ۲۳۷۱۱۸۹۸۹۸ صادره از کازرون در ششدانگ یک قطعه باغ به مساحت ۴۳۱۷۵۲ متر مربع قسمتی از پلاک ۲۸۵۵ واقع در بخش سه حوزه ثبت ملک برازجان اراضی دالکی خریداری شده از آقای جعفر رضائی به ایشان واگذار گردیده است. لذا به منظور اطلاع عموم مراتب در دو نوبت به فاصله ۱۵ روز آگهی می‌شود در صورتی که اشخاص نسبت به صدور سند مالکیت متقاضی اعتراضی داشته باشند می توانند از تاریخ اولین انتشار آگهی به مدت دو ماه اعتراض خود را به این اداره تسلیم و پس از اخذ رسید ظرف مدت یکماه از تاریخ تسلیم اعتراض داد خواست خود را به مرجع قضایی تقدیم نمایند بدیهی است در صورت انقضای مدت مذکور و عدم وصول اعتراض طبق مقررات سند مالکیت صادر خواهد شد صدور سند مالکیت مانع مراجعه متضرر به مراجع ذیصلاح قانونی (دادگاه) نیست. م الف ۴۸۳

تاریخ انتشار نوبت اول: ۱۴۰۱/۸/۲۸ تاریخ انتشار نوبت دوم: ۱۴۰۱/۰۹/۱۳
حمیدرضا باقرپور - رییس اداره ثبت اسناد و املاک شهرستان دشتستان

آگهی دعوت به مجمع صندوق سرمایه گذاری مشترک نقش جهان ثبت شده به شماره ۳۰۵۳۴ و شناسه ملی ۱۰۳۲۰۸۳۲۷۲۹

از کلیه سهامداران ممتاز صندوق سرمایه‌گذاری مشترک نقش جهان دعوت می‌گردد تا در جلسه مجمع تغییرات اساسنامه‌ای صندوق، مورخ ۱۴۰۱/۰۹/۰۸ رأس ساعت ۱۵:۰۰ به نشانی بلوار نلسون ماندلا، خیابان پدیدار، پلاک ۵۴ طبقه اول با دستور جلسه به شرح ذیل حضور به هم رسانند.
۱- تطبیق اساسنامه فعلی صندوق با آخرین اساسنامه نمونه‌ای سازمان بورس و اوراق بهادار
۲- سایر موارد در اختیار مجمع صندوق.
برای کسب اطلاعات بیشتر به سایت https://jahanfund.com مراجعه فرمایید.

آگهی فراخوان

اداره کل استاندارد استان تهران در نظر دارد فرآیندهای "بررسی پرونده های کالاهای وارداتی ارجاع شده از گمرکات اجرایی استان تهران" و "بازرسی و نمونه برداری از کالاهای صادراتی و وارداتی" را در محل گمرکات مذکور به شرکت های بازرسی تایید صلاحیت شده واجد شرایط (طبق اسناد فراخوان) واگذار نماید. متقاضیان می توانند جهت دریافت اسناد تفاهم نامه و یا کسب اطلاعات بیشتر از تاریخ درج این آگهی لغایت پایان روز کاری ۲۹ آبان ۱۴۰۱ به پورتال این اداره کل به آدرس tehran.isiri.gov.ir قسمت فراخوان مراجعه نمایند.

م الف ۳۱۷۶ شناسه آگهی ۱۴۱۰۲۲۴

شهرداری بابل

آگهی مناقصه عمومی چاپ اول (نوبت دوم)

شهرداری بابل در نظر دارد پروژه زیر را با مشخصات و شرایط ذیل از طریق مناقصه عمومی به شرکت های بیمه واجد شرایط واگذار نماید:

پروژه	برآورد اولیه (ریال)	سپرده شرکت در مناقصه (ریال)	صلاحیت	مدت اجرا (ماه)
بیمه تکمیلی کارکنان (رسمی، پیمانی، قراردادی، شرکتی، حجمی) و سایر بیمه‌های شهرداری و سازمان های تابعه به شرح جدول ذیل	۲۶۵/۱۰۰/۰۰۰/۰۰۰	۱۳/۲۶۰/۰۰۰/۰۰۰	دارا بودن سطح ۱ و ۲ توانگری بر اساس آخرین بخشنامه بیمه مرکزی جمهوری اسلامی ایران	یک سال

ردیف	عنوان بیمه نامه	تعداد
۱	بیمه نامه درمان تکمیلی کارکنان (طرح ۱) بیمه نامه درمان تکمیلی کارکنان (طرح ۲)	۱ ۱
۲	بیمه نامه عمر و حوادث گروهی کارکنان	۱
۳	بیمه نامه مسئولیت جامع شهرداری	۱
۴	بیمه نامه مسئولیت مدنی کارفرما در قبال کارکنان	۸
۵	بیمه نامه آتش سوزی	۳۴
۶	بیمه نامه شخص ثالث اتومبیل	۱۵۴
۷	بیمه نامه بدنه اتومبیل	۳۰

تبصره ۱: با توجه به اهمیت موضوع، تنها شعب و سرپرستی های استان مازندران قادر به شرکت در این مناقصه می باشند.
تبصره ۲: تنها یک شعبه یا سرپرستی از هر شرکت بیمه می تواند در این مناقصه شرکت نماید.
تبصره ۳: شرکت های بیمه‌ای می بایست دارای شعبه مستقر در سطح شهر بابل باشند.
- متقاضیان محترم می توانند از ساعت ۸ صبح روز شنبه مورخ ۱۴۰۱/۰۸/۲۸ تا ساعت ۱۲ روز دوشنبه مورخ ۱۴۰۱/۰۹/۰۷ با مراجعه به سامانه ستاد، اسناد را دریافت و پس از بررسی، پیشنهاد خود را به همراه ضمانت نامه بانکی به مبلغ مندرج در جدول فوق و یا فیش واریزی به همین مبلغ به حساب ۰۱۰۵۷۰۷۰۳۹۰۰۷ نزد بانک ملی واریز و به همراه برگه پیشنهاد قیمت از ساعت ۱۲ روز دوشنبه مورخ ۱۴۰۱/۰۹/۰۷ لغایت ساعت ۱۲ روز پنجشنبه مورخ ۱۴۰۱/۰۹/۱۷ به سامانه ستاد ارسال نمایند.
آخرین مهلت تحویل پیشنهاد ساعت ۱۲ روز پنجشنبه مورخ ۱۴۰۱/۰۹/۱۷ می باشد.
بازگشایی پاکات رسیده در تاریخ ۱۴۰۱/۰۹/۱۹ روز شنبه راس ساعت ۱۲ می باشد.
به پیشنهادات مبهم و مخدوش و فاقد سپرده ترتیب اثر داده نخواهد شد.
شهرداری در رد یا قبول پیشنهادات مختار است.
تلفن تماس جهت اخذ اطلاعات ۳۵۱۵۶۲۲۵ - ۰۱۱ می باشد.
http://www.babolcity.ir

مهدی کیانی امیری - شهردار بابل

اخبار

تجارت خارجی ایران مثل گوسفند قربانی شده!

رییس پیشین سازمان توسعه تجارت با بیان اینکه سیاست‌های تجاری ما همواره از سیاست‌های بین‌المللی و ارزی داخلی تاثیر می‌پذیرد، گفت: تجارت خارجی کشور به گوسفند قربانی تبدیل شده است که در جشن و عزا نخست سر این بخش قربانی می‌شود و زمانی که تنش‌های سیاسی ما با کشورهای همسایه و غیر همسایه تشدید پیدا می‌کند اولین بارقه‌ها آن را می‌توان در بعد تجارت خارجی مشاهده کنیم، یکسری محدودیت‌ها را ارتقا می‌دهند و آثار آن را در تولید و تجارت کشور نمود پیدا می‌کند. محمدرضا مودودی در گفت‌وگو با ایلنا، با اشاره به اهمیت عضویت ایران در پیمان‌های منطقه‌ای کشورهای حوزه اوراسیا، گفت: ایران در سال‌های اخیر روابط خود را با کشورهای بلوک شرق به‌ویژه حوزه اوراسیا بهبود بخشید و توانستیم توافقات را از مرحله تعارفات به مرحله اجرا هدایت کنیم. وی با طرح این پرسش که آیا ما می‌توانیم سهم قابل توجهی از بازار این منطقه به دست بیاوریم، گفت: رسیدن به این مهم نیازمند ایجاد زیرساخت‌ها و تدوین ضوابطی بلندمدتی است که به آنها نیاز داریم و این موضوع بزرگ‌ترین عامل در محدود کردن تجارت است. این کارشناس حوزه تجارت بین‌الملل با اشاره به لزوم برقراری روابط بانکی ایران با سایر کشورها، گفت: تجار ایرانی باید بتوانند با ارزهای رایج دنیا تجارت کند. تجارت با ارزهای ملی و محلی برای تجار بخش خصوصی ریسک تجارت را بالا می‌برد از طرف دیگر ضوابط به دلیل تنظیم بازار تجارت را محدود می‌کند که این عامل بسیار برای حوزه تجارت خارجی خطرناک است و این تفکر مقررات خلق‌الساعه باید تبدیل بشود پایدار شود. مودودی با اشاره به محدودیت‌ها واردات، گفت: باید بپذیریم که تجارت تخصص است و نباید صرفا از بنگاه‌های تولیدی حمایت کنیم که به تجارت ادامه بدهند و اجازه رشد و بلوغ به شرکت‌های بازرگانی را باید بدهیم چرا که این شرکت‌ها باعث تولید ثروت و اشتغال می‌شوند. وی با انتقاد از نبود شرکت‌های توانمند لجستیکی در کشور، خاطرنشان کرد: زیرساخت‌های لجستیکی ما ایرادهای اساسی دارد و ضوابط و قوانین تعرفه‌ای ما پیچیده است و ما جز معدود کشورهایی هستیم که تعرفه گمرکی ما بالاست. این موضوع تجارت ما را محدود می‌کند تا نتوانیم سهم خود را بازار کشورهای منطقه‌ای ارتقا بدهیم و این فرصت تجاری را به تولید ثروت تبدیل کنیم. مودودی با بیان اینکه کشورهای حوزه قفقاز پتانسیل تبادل کالا و پول با ایران را دارند، گفت: این کشورها علاقه‌مند به کالاهایی ایرانی هستند اگر سیاست‌های ما مبتنی بر تنش‌زدایی نباشد و اگر نتوانیم سیاست‌های خود را تلطیف کنیم با همسایگان و غیرهمسایگان، آثار آن را در تجارت خارجی خواهیم دید و دیگر از دست تجار کار برنخواهد آمد و خود ساختار حکمرانی سیاسی به صورت نرم‌افزاری مسائل را حل کنند و حکمرانان تجاری به‌صورت سخت‌افزایی کارها را حل خواهند کرد. وی با اشاره به موضع‌گیری ایران در تنش‌های بین ارمنستان و آذربایجان، گفت: این شرایط همواره پاشنه آشیل برای تجارت خارجی است و کاهش تجارت ما با آذربایجان آغاز شده و این روند ادامه‌دار خواهد بود. به‌طوری که در تجربه ما با تاجیکستان، حجم تجارت کاهش پیدا کرد و بعد از بهبود روابط سیاسی ما با این کشور تا حدودی شاهد توسعه روابط تجاری با این کشور بودیم.

توقف صادرات دام زنده به قطر

مدیرعامل اتحادیه دامداران ایران خاطرنشان کرد: براساس توافق، قرار بود اتحادیه دامداران از طریق قرنطینه بوشهر که قطری‌ها خود در آنجا سرمایه‌گذاری کرده بودند ۵۰ هزار راس گوسفند نر به این کشور صادر کند. مقدمات انجام این کار نیز فراهم شد اما متاسفانه کارت بازرگانی برای افراد زیادی صادر شده است و همین مساله روند صادرات دام را با چالش مواجه کرده و به نوعی بازار قطر را خراب کردند. مدیرعامل اتحادیه دامداران ایران با اشاره به از دست رفتن بازار قطر، گفت: طرف قطری به ایران آمد و کارهای قرنطینه‌ای نیز انجام شد اما به دلایلی که اشاره کردم این بازار را از دست دادیم؛ البته گزارش‌های مبنی به صادرات دام به قطر از طریق دامداران خوزستان به دست ما رسیده است. همچنین در این رابطه افشین صدر دادرس رییس اتحادیه دام سبک در گفت‌وگو با ایلنا، گفت: اطلاعاتی که مسوولان برای صادرات دام اعلام می‌کنند با هدف دلخوش کردن تولیدکنندگان در رسانه‌ها مطرح می‌شود اما در عمل شاهد اجرا نمی‌شوند. وی با بیان اینکه گزارشی از صادرات دام به قطر ارایه نشده است، گفت: تا به امروز بیش از ۷۰ هزار راس دام به کشورهای عراق و کویت صادر کرده‌ایم؛ اما این رقم از صادرات چندان تاثیری در قیمت دام زنده نمی‌گذارد. رییس اتحادیه دام سبک ادامه داد: معاون امور دام وزارت کشاورزی تعداد مازاد دام سبک را حدود ۲ میلیون راس عنوان کرده است و اگر صادرات دام با همین روند ادامه داشته باشد تا پایان سال شاید بتوان حدود ۲۰۰ هزار راس دام صادر کنیم که این عدد فاصله معناداری با تعداد مازاد دام دارد. شرایط تولید برای دام سنگین پیچیده‌تر است چرا که عوارض سنگینی برای صادرات این دام وضع شد و همین مساله انگیزه‌ای صادرات را سلب کرد. از سوی دیگر این گوشت نتوانست در بازار داخلی جذب شود از این رو شرایط این تولیدکنندگان بسیار پیچیده شده است.

یک فعال اقتصادی در گفت‌وگو با «تعادل» از قیمت‌گذاری وزارت جهاد انتقاد کرد

تحمیل زیان هنگفت به واردکنندگان!

تعادل |

واردکنندگان نهاده‌های دامی، خواستار حذف قیمت‌گذاری دستوری نهاده‌های دامی با توجه به نوسان نرخ ارز نیمایی برای خرید این اقلام شدند. آنها می‌گویند: باتوجه به آزاد شدن قیمت ارز و رشد نرخ ارز نیمایی قطعا حذف قیمت‌گذاری دستوری برای کالاهای وارداتی ضروری به نظر می‌رسد؛ چراکه با قیمت‌گذاری دستوری نهاده‌ها و نوسان قیمت ارز نیمایی، به زودی شاهد کاهش واردات نهاده خواهیم بود. در همین راستا، عضو هیات‌مدیره اتحادیه واردکنندگان نهاده‌های دامی، به «تعادل» عنوان توضیح می‌دهد: وزارت جهاد کشاورزی نه تنها قیمت فروش نهاده‌های دامی را تغییر نداد، بلکه اجازه نمی‌دهد کالاهایی که به صورت تهاتری از این وزارتخانه در قبال بدهی معوق شده دریافت کرده‌ایم، را برمبنای نرخ جدید ارز نیمایی به فروش برسانیم و همچنان مصر است که قیمت نهاده‌های دامی با ارز نیمایی ۲۳ هزار تومانی به فروش برسد. به گفته او، این شیوه قیمت‌گذاری دستوری و عدم رعایت نوسانات نرخ ارز در تعیین نرخ کالا موجب شده تا زیان‌های هنگفتی به واردکنندگان تحمیل شود. از این رو، فعالان اقتصادی در این حوزه، خواستار تدابیر لازم برای تداوم واردات نهاده توسط بخش خصوصی از طریق حذف سیاست‌های مخل تجارت شدند. سیاست‌هایی که به گفته آنها تبعات منفی برای تامین نهاده‌های دامی فراهم می‌کند.

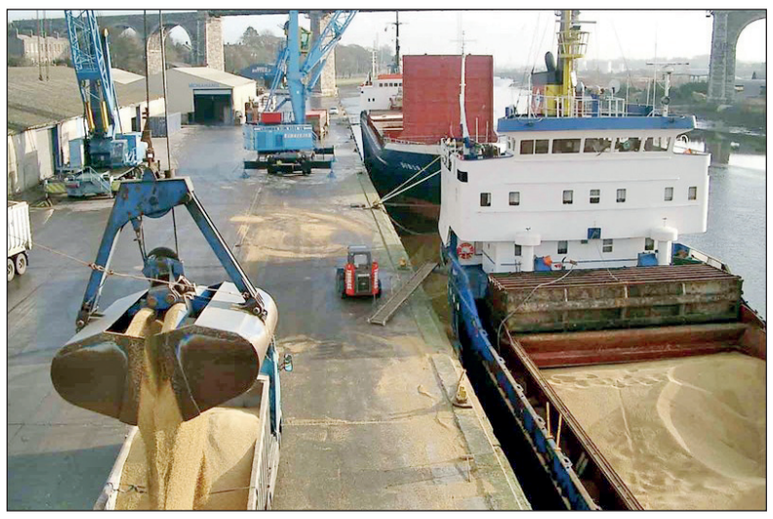

افت واردات نهاده‌ها!

یکی از گرفتاری‌ها بعد از آزادسازی نرخ ارز، اتخاذ سیاست‌های تکلیفی در حوزه نهاده‌هایی است که امروز با ارز نیمایی وارد می‌شوند و آثار این تصمیم را روی کاهش واردات این محصولات شاهد هستیم. از یک طرف قیمت نهاده‌ها همچنان به‌روز نشده و از طرفی ارز ترجیحی حذف شده است. در این وضعیت طبق قانون اگر سیاست قیمت‌گذاری دستوری پیش گرفته می‌شود، باید مابه‌التفاوت آن را دولت به واردکننده بپردازد در غیر این صورت در روند واردات اختلال ایجاد شده و با کمبود در بازار مواجه می‌شویم، اتفاقی که امروز افتاده و آسیب آن را در بالا رفتن مداوم قیمت‌ها می‌بینیم. این در حالی است که به گفته واردکنندگان نهاده‌های دامی، قیمت این کالاهای وارداتی برای دولت مشخص است؛ چون شرکت پشتیبانی امور دام همین کالاها را وارد می‌کند و از قیمت‌ها آگاهی کامل دارد. نکته دیگری که باید مورد توجه باشد اینکه هزینه‌های واردات در کنار بهای ارز افزایش پیدا کرده و این طور نیست که فقط ارز از ۴۲۰۰ تومان به ارز نیمایی افزایش پیدا کرده، بلکه سایر هزینه‌های واردات هم بالا رفته است. اگر دولت خواستار مدیریت روند افزایش قیمت‌هاست می‌تواند اجازه افزایش هزینه روند واردات را ندهد. حال آنکه بررسی میزان واردات نهاده‌های دامی تا پایان مهر ماه سال ۱۴۰۱ نسبت به دوره مشابه سال ۱۴۰۰ هم نشان می‌دهد، به لحاظ وزنی ۴۱ درصد و به لحاظ ارزشی ۲۹ درصد کاهش را تجربه کرده است. حال چنانچه واردات این محصول به دلیل قیمت‌گذاری دستور با افت مواجه شود، بازار این محصول با مشکل مواجه خواهد شد.

نامه اعتراضی به وزیر جهاد!

طی روزهای گذشته، اتحادیه واردکنندگان نهاده‌های دام وطیور ایران در نامه‌ای خطاب به ساداتی نژاد وزیر جهاد و کشاورزی، خواستار حذف قیمت‌گذاری دستوری نهاده‌های دامی با توجه به نوسان نرخ ارز نیمایی برای خرید این اقلام شد. در این نامه خطاب به این عضو کابینه دولت سیزدهم آمده است: «احتراما با عنایت به روند رو به افزایش قیمت ارز نیمایی از ابتدای طرح آزادسازی نرخ ارز (از حدود کانال ۲۵ هزار تومان تا کانال ۲۸ هزار تومان روزهای اخیر) و چشم‌انداز افزایش شیب رشد قیمت ارز نیمایی در کوتاه‌مدت، مجددا به استحضار می‌رساند سیاست قیمت‌گذاری دستوری برای فروش نهاده‌های دامی در داخل کشور در تعارض با روند افزایش قیمت ارز در اقتصاد کشور بوده و به زودی موجب کاهش واردات نهاده‌های دامی خواهد شد. بنابراین با عنایت به آزادشدن قیمت ارز و رشد نرخ ارز نیمایی قطعا حذف قیمت‌گذاری دستوری برای کالاهای وارداتی نیز اجتناب ناپذیر و ضروری به نظر می‌رسد.»

قیمت‌گذاری دستوری را کنار بگذارید

عضو هیات‌مدیره اتحادیه واردکنندگان نهاده‌های دامی، در این باره به «تعادل» می‌گوید: در تیر ماه سال جاری مقرر شده بود تا تغییر قیمت فروش نهاده‌های دامی انجام شود اما برغم تغییر قیمت ارز نیمایی همچنان مسوولان وزارت جهاد کشاورزی نسبت به تغییر قیمت فروش یا حذف قیمت‌گذاری دستوری اقدام نکرده‌اند. داوود رنگی با اعلام این مطلب اظهار کرد: زمانی که قرار شد ارز ترجیحی حذف شود وزارت جهاد کشاورزی با واردکنندگان به توافق رسید که در قبال عرضه کالا در سامانه بازارگاه ظرف سه روز با آنان تسویه حساب شود که این امر تاکنون صورت نگرفته است. او افزود: زمانی که قیمت فروش نهاده‌های دامی از سوی وزارت جهاد کشاورزی تعیین شد قیمت ارز نیمایی ۲۳ تا ۲۴ هزار تومان بود اما امروز نرخ این نوع ارز در بازار به ۲۸ تا ۲۹ هزار تومان رسیده است. رنگی با تاکید بر ضرورت حذف قیمت‌گذاری دستوری تصریح کرد: وزارت جهاد کشاورزی نه تنها قیمت فروش نهاده‌های دامی را تغییر نداد، بلکه اجازه نمی‌دهد کالاهایی که به صورت تهاتری از این وزارتخانه در قبال بدهی معوق شده دریافت کرده‌ایم را برمبنای نرخ جدید ارز نیمایی به فروش برسانیم و همچنان مصر است که قیمت نهاده‌های دامی با ارز نیمایی ۲۳ هزار تومانی به فروش برسد. بنابه اظهارات عضو هیات‌مدیره اتحادیه واردکنندگان نهاده‌های دامی، این شیوه قیمت‌گذاری دستوری و عدم رعایت نوسانات نرخ ارز در تعیین نرخ کالا موجب شده تا زیان‌های هنگفتی به واردکنندگان تحمیل شود. تامین نهاده‌های دامی به میزان لازم از آنجا اهمیت ویژه پیدا می‌کند که کمبود یا نبود آن به‌طور مستقیم بر زنجیره غذایی انسان‌ها و به‌طور مشخص بر تامین گوشت و مواد پروتئینی تاثیر می‌گذارد؛ موضوعی که در سال‌های اخیر با افزایش قیمت گوشت، نوسانات زیادی را بر بازار و سبد غذایی مردم تحمیل کرده است.

میزان واردات نهاده های دام و طیور در ۷ ماهه ۱۴۰۱ و مقایسه با مدت مشابه سال قبل

ردیف	نوع کالا	۷ ماهه ۱۴۰۱		۷ ماهه ۱۴۰۰		درصد تغییرات	
		وزن (تن)	ارزش (دلار)	وزن (تن)	ارزش (دلار)	وزنی	ارزشی
۱	ذرت	۳،۸۰۰،۳۰۶	۱،۵۱۶،۵۸۱،۸۰۹	۵،۳۱۹،۹۴۲	۱،۸۰۸،۶۱۹،۱۷۸	-۲۹	-۱۶
۲	جو	۶۴۳،۸۹۹	۲۴۵،۸۵۵،۵۰۳	۲،۳۲۱،۶۳۷	۶۷۶،۴۵۲،۱۳۳	-۷۲	-۶۴
۳	کنجاله سویا	۴۶۸،۰۷۷	۲۷۷،۲۲۸،۵۱۴	۱،۶۰۰،۳۵۶	۸۸۴،۸۹۴،۹۴۵	-۷۱	-۶۹
۴	دانه سویا	۱،۴۹۳،۵۱۳	۱،۱۶۲،۲۰۷،۳۶۴	۱،۶۸۴،۱۲۴	۱،۱۰۹،۹۳۶،۱۴۱	-۱۱	۵
	جمع کل	۶،۴۰۵،۷۹۴	۳،۲۰۱،۸۷۳،۱۹۰	۱۰،۹۲۶،۰۶۰	۴،۴۷۹،۹۰۲،۳۹۷	-۴۱	-۲۹

* میزان استحصال کنجاله از دانه سویا در هفت ماهه ۱۴۰۱ معادل ۱۱۹۵ هزارتن و در هفت ماهه ۱۴۰۰ معادل ۱۳۴۷ هزارتن می باشد.

ماخذ : گمرک جمهوری اسلامی ایران

صمت: ورود خودروهای فرانسوی به ایران تحریم و ممنوع شده است

ایست ورود به خودروهای ممنوعه!

تعادل |

وزارت صمت واردات خودرو از فرانسه را ممنوع و تحریم شده اعلام کرد. این در شرایطی است که قرار است، طی هفته‌های آتی، نخستین خودروهای وارداتی با ارزش کمتر از ۱۰ هزار یورو وارد کشور شود. حال به گفته سخنگوی این وزارتخانه، اجازه ثبت سفارش و واردات محصولات «رنو، پژو، سیتروئن و سایر خودروسازان فرانسوی» داده نمی‌شود و تمرکز برای واردات، صرفاً بر روی خودروهای «ژاپنی، کره‌ای، چینی و اروپایی غیر فرانسوی» است. سخنگوی این وزارتخانه پیش از این گفته بود: اگر واردات خودرو از کشوری ممنوع اعلام شود، واردکنندگان باید ثبت سفارشی که انجام داده‌اند را باطل اعلام کرده و از کشور دیگری خودرو وارد کنند. البته اعلام ممنوعیت ورود برای خودروهای که ورود آنها در سال‌های گذشته ممنوع بود، نه تنها جای سوال دارد، بلکه ابهام‌آمیز است که در این گزارش بدان پرداخته می‌شود.

ایست صمت به خودروهای فرانسوی

در هفته‌ای که گذشت فاطمی امین وزیر صمت در خصوص آخرین وضعیت پرونده واردات هزاران خودرو به کشور اظهار داشت: اکنون واردکنندگان در مسیر واردات خودرو در حال رتق و فتق امور مربوطه بوده و یکی یکی در حال انعقاد قراردادهایشان هستند. او در عین حال تصریح کرد: واردکنندگان خودرو باید موضوع خدمات پس از فروش را تضمین کنند، یا نماینده رسمی بوده یا انتقال فناوری انجام دهند و اینها شرایط اصلی انجام واردات است. وی بار دیگر تاکید کرد: کار ما به عنوان دولت در این زمینه انجام شده و مسیر مربوطه نیز از سوی متقاضیان در حال پیمودن است؛ با این حال امید می‌رود به زودی کار نهایی شود. وعده وزیر صمت برای ورود خودروهای خارجی به بازار در هفته‌های آینده در شرایطی است که چهارم آبان ماه، منطقی معاون وزیر صمت در نشست خبری تاکید داشت: واردات خودروها صرفاً از خودروسازان چینی نخواهد بود و خودروهای کره‌ای و ژاپنی نیز وارد بازار خواهند شد. همچنین قالیباف سخنگوی این وزارتخانه نیز گفته بود که خودروهای وارداتی از برندهای کره‌ای، ژاپنی و اروپایی خواهد بود و خودروهایی مانند «هیوندا اکسنت، هیوندای ۱۰، میتسوبیشی میراژ، چانگان سی اس ۳۵، ام جی ۳ وام جی ۶، و محصولی از شرکت فولکس واگن (سئات)» در زمره مدل خودروهایی است که قرار است به کشور وارد شود که این خودروها در محدوده خودروهای اقتصادی و محدوده قیمت حدود ۱۰ هزار یورو قرار دارند. حال با توجه به اینکه زمان چندانی تا واردات خودرو باقی نمانده و احتمالا آذرماه سال جاری اولین محموله خودروهای وارداتی کشور شود، سخنگوی وزارت صنعت، معدن و تجارت اعلام کرده که دولت ایران ورود خودروهای فرانسوی را تحریم کرده و واردات این قبیل محصولات ممنوع است. امید قالیباف، تاکید کرد: وزارت صمت و دولت ایران خودروسازان فرانسوی را به خاطر رفتارشان تحریم کرده است و دیگر نمی‌گذارد تا آنها بتوانند با ابزار تحریم، صنعت و بازار خودروی ایران را تحت فشار بگذارند. به گفته قالیباف، به خاطر رفتار غیرحرفه‌ای که فرانسوی‌ها در سال‌های گذشته داشته‌اند، دیگر اجازه ثبت سفارش و واردات محصولات رنو، پژو، سیتروئن و سایر خودروسازان فرانسوی را نمی‌دهیم. وی ادامه داد: در این چند وقته هم هیچ مجوزی برای ورود خودروهای فرانسوی صادر نکرده‌ایم و تمرکزمان برای واردات، صرفاً بر خودروهای ژاپنی، کره‌ای، چینی و اروپایی غیر فرانسوی است.

چند پرسش درباره خودروهای ممنوعه

اما یکی از سوالات مهمی که پیرامون گفته‌های امید قالیباف مطرح می‌شود این است که چرا با وجود بی‌مهری‌های فرانسوی‌ها نسبت به صنعت خودروی ایران، باز هم محصولات ایران خودرو با نشان پژو راهی بازار می‌شود؟ نکته مهم‌تر اینکه هم‌اکنون خودروسازان ایرانی برای اینکه بتوانند از نشان و لوگوی شرکت پژو استفاده کنند باید هر ساله حق نشان تجاری به شرکت‌های فرانسوی بپردازند در حالی که از سوی دولت ایران تحریم شده‌اند. سوال اینجاست که آیا ایران خودرو بابت تولید محصولاتی نظیر پژو ۲۰۶ و پژو ۲۰۶i هزینه نشان تجاری پرداخت می‌کند یا خیر؟ به نظر می‌رسد تحریم فرانسوی‌ها محدود به واردات خودرو است و در غیر این صورت خودروسازان این کشور واقعاً از سوی کشورمان تحریم نشده‌اند. اگر فرانسوی‌ها بدعهدی کرده‌اند و با آنها زاویه داریم باید در تمام ابعاد تحریم شوند نه اینکه مشتریان ایرانی را از حضور محصولات با کیفیت آنها محروم کنیم!

مروری بر ماجرای ممنوعیت

در حالی صحبت از ممنوعیت ورود خودروهای فرانسوی به خاطر رفتار غیرحرفه‌ای آنها در سال‌های گذشته مطرح است، که مرور ماجرای خروج آنها نشان می‌دهد، اولا از امثال رنو و پژو تضمینی بابت ماندن (در دوران تحریم) گرفته نشده و ثانیا حواشی داخلی در رفتن‌شان بی‌تاثیر نبوده است. در این بین، مسوولان پژو از همان ابتدا چه در دوران مذاکرات با ایران خودرو و چه پس از عقد قرارداد همکاری مشترک، به‌صراحت اعلام کردند در صورت بازگشت تحریم تضمینی بابت ماندن نمی‌دهند. به‌عنوان مثال، کریستف کمار قائم‌مقام وقت پژو در اظهاراتی گفته بود، که «اگر دوستان امریکایی‌مان تصمیم به خروج از توافق هسته‌ای و برجام و بازگرداندن تحریم‌ها بگیرند، پژو چاره‌ای جز خروج از ایران ندارد.» این اظهارات نشان می‌دهد خودروسازان خارجی در اوج برجام نیز تضمینی بابت ماندن در ایران در صورت بازگشت تحریم نداده بودند یا به عبارت بهتر، تضمین خاصی از آنها گرفته نشده است. در مورد رنو نیز بر کسی پوشیده نیست که حواشی و سنگ‌اندازی داخلی در خروج سهل این شرکت بی‌تاثیر نبود. طبق قراردادی که با رنو منعقد شد، بنا بود یکی از سایت‌های شهرستانی در اختیار این شرکت قرار گیرد تا با تجهیز آن، تولید خودروهای جدید رنو در ایران آغاز شود. با این حال همکاری لازم با رنو انجام نشد و کار آنقدر به تاخیر افتاد که تحریم از راه رسید و خودروساز فرانسوی مجبور شد از ایران خارج شود، بدون آنکه چیزی از خود به جا گذاشته باشد. به نظر می‌رسد اگر به رنو فرصت تجهیز کارخانه موردنظر داده می‌شد، این شرکت به راحتی امکان ترک ایران را نداشت یا حداقل اگر هم می‌رفت، خط تولیدی مجهز از خود به جا می‌گذاشت. بنابراین با توجه به ممنوعیتی که از قبل برای واردات خودرو از این کشور وجود داشته، اعلام سیاست ممنوع و تحریم شدن خودروسازان فرانسوی، بی‌ربط به اظهارات اخیر امانوئل مکرون رییس جمهور فرانسه در ارتباط با اعتراضات مردمی ایران نباشد.

رویداد

دولت برای افزایش نرخ سوخت فعلا برنامه‌ای ندارد

نایب‌رییس اتاق بازرگانی ایران خاطرنشان کرد: تورم باعث افزایش نااطمینانی‌ها در اقتصاد کشور و غیرقابل پیش‌بینی کردن آن شده و البته این عدم ترسیم آینده به خانواده‌ها نیز سرایت کرده است. حسین سلاح‌ورزی در گفت‌وگو با ایلنا، در پاسخ به این پرسش که آیا شما ریشه اعتراضات اخیر را اقتصادی می‌دانید، گفت: من تصور می‌کنم بخشی از دلایل اعتراضات اخیر اقتصادی است و بدون تردید همه دلایل نارضایتی‌های انباشت شده مردم صرفا اقتصادی نیست و تقلیل دادن اعتراضات اخیر به برخی موضوعات اجتماعی نیز واقع‌بینانه به نظر نمی‌رسد. وی با اشاره به تورم لجام گسیخته حاکم بر کشور، خاطرنشان کرد: تورم باعث افزایش نااطمینانی‌ها در اقتصاد کشور و غیرقابل پیش‌بینی کردن آن شده است. عدم پیش‌بینی آینده به بنگاه‌های اقتصادی محدود نشده و این عدم ترسیم آینده به خانواده‌ها نیز سرایت کرده است و آنها تصویر روشنی از آینده ندارند. به گفته نایب‌رییس اتاق بازرگانی ایران؛ قدرت خرید مردم به خصوص افرادی که حقوق ثابت دریافت می‌کنند روز به روز کاهش پیدا می‌کند. این فعال اقتصادی ادامه داد: اولین اقدام برای بازگشت به شرایط اقتصادی پایدار این است که بستری فراهم شود تا اقتصاد ایران دوباره به زنجیره اقتصاد بین‌المللی بازگردد و بتوانیم ابزار کافی برای توسعه صادرات و تعاملات خارجی داشته باشیم؛ دولت باید زمینه انضباط مالی را به وجود بیاورد و تا شاهد کسری بودجه اینچنینی نباشیم. تورم قابل کنترل است و باید دولت سازوکاری در نظر بگیرد که شاهد کاهش روزانه ارزش پول ملی نباشیم.

واکنش یک نماینده به انتقاد انجمن واردکنندگان خودرو

عضو هیات رییسه کمیسیون صنایع و معادن مجلس در رابطه با انتقاد دبیر انجمن واردکنندگان خودرو مبنی بر اینکه «چرا خودروسازان باید به واردات خودرو دست درازی کنند و مورد حمایت باشند»، گفت: آنها تولیدکننده‌هایی مانند ایران خودرو و سایپا را می‌بینند، ولی حدود ۳۰۰ شرکت در این حوزه فعالند و تبصره دیگری هم آمده که اگر این واردکنندگان خودرو وارد کردند باید پاسخگوی مشکلات بعدی این خودروها نیز باشند. علی جدی در گفت‌وگو با ایسنا، در رابطه با انتقاد اخیر دبیر انجمن واردکنندگان خودرو در خصوص آیین‌نامه واردات خودرو، گفت: آیین‌نامه قبلی رسانه‌ای شد و آیین‌نامه جدید نیز کاملا رسانه‌ای شده است و در قانونی که مجلس ارائه کرد بندی وجود داشت که مجمع تشخیص مصلحت نظام آن را بر این اساس که ساماندهی واردات خودرو باید همراه با انتقال دانش و فناوری باشد، اصلاح کرد. عضو هیات رییسه کمیسیون صنایع و معادن مجلس تصریح کرد: این بند باعث می‌شود کسانی که می‌خواهند خودرو وارد کنند همزمان باید هم تولید داشته و هم انتقال دانش داشته باشند که این بند آیین‌نامه تا حدودی دست وزارتخانه را بسته است و مانع می‌شود تا واردکنندگان صرفا نتوانند به صورت تجاری خودرو وارد کنند. وی افزود: بنابراین مجموعه‌های بخش خصوصی و دولتی و همه کسانی که در حوزه خودرو کار می‌کنند می‌توانند همراه با انتقال دانش واردات داشته باشند؛ یعنی بحث واردات را که انجام می‌دهند در کنار آن مثلا دانش فنی گیربکس یا موتور هیبریدی را نیز می‌توانند وارد کنند یا اینکه واردات بعضی از قطعات الکترونیکی که در کشور نداریم را می‌توانند در قراردادهایشان با شرکت‌های تولیدکننده خودرو که بین‌المللی هستند، بگنجانند. جدی در ادامه اظهار کرد: در ماده ۴ قانون ساماندهی واردات خودرو یک تبصره آورده‌اند که واردات باید همراه با دانش و فناوری باشد و این موضوع را در آیین‌نامه‌ای که دولت تصویب کرده برابر قانون لحاظ کرده‌اند که تا حدودی واردات خودرو را از حالت تجاری تبدیل به این کرده که وقتی واردات صورت می‌گیرد مقداری دانش فنی هم بتوانند از آنها دریافت کنند.

نوبت چاپ: ۱۴۰۱/۸/۲۸ (یک نوبت)

شهرداری پرند

آگهی تجدید فراخوان عمومی جذب سرمایه گذار

شهرداری پرند به استناد مصوبه هیات عالی سرمایه‌گذاری به شماره ۲۶۸۶۱ مورخ ۱۴۰۰/۱۰/۳۰ و شماره ۱۶۹۷۷ مورخ ۱۴۰۱/۶/۱۶ و محوز شماره ۱۶۲۱ مورخ ۱۴۰۱/۴/۱۸ شورای اسلامی شهر پرند در نظر دارد نسبت به اجرای پروژه احداث شهربازی پارک فدک پرند با روش ساخت و بهره‌برداری، اجاره و انتقال (BOLT) توسط اشخاص حقیقی و حقوقی واجد شرایط و دارای صلاحیت اقدام نماید.

۱- موضوع فراخوان: ساخت، تجهیز و بهره‌برداری و نگهداری، اجاره و انتقال شهربازی پارک فدک برای مدت معلوم با روش (BOLT)

۲- محل اجرای پروژه: پارک فدک شهر پرند به نشانی: پرند، بلوار جمهوری اسلامی، پارک فدک

۳- مدت زمان احداث و تجهیز: چهار ماه

۴- مدت زمان بهره‌برداری: ده سال

۵- مبلغ برآورد شهربازی: ۵۵/۰۰۰/۰۰۰/۰۰۰ ریال (پنجاه و پنج میلیارد ریال)

۶- مهلت و محل توزیع و عودت اسناد: محل دریافت اسناد واحد امور پیمان‌های شهرداری پرند می‌باشد. مهلت فروش و توزیع اسناد از تاریخ ۱۴۰۱/۸/۲۸ لغایت مورخ ۱۴۰۱/۸/۳۰ به مدت ۳ روز و مهلت عودت و تحویل اسناد به شهرداری تا پایان ساعت اداری شهرداری پرند در روز پنجشنبه مورخ ۱۴۰۱/۹/۱۰ می‌باشد.

۷- مبلغ تضمین شرکت در فراخوان ۱/۱۰۰/۰۰۰/۰۰۰ (یک میلیارد و یکصد میلیون) ریال

۸- محل و تاریخ گشایش پیشنهادات: بازگشایی پاکات روز شنبه مورخ ۱۴۰۱/۹/۱۲ در محل شهرداری پرند می‌باشد.

۹- هیات عالی سرمایه‌گذاری شهرداری پرند در قبول یا رد هر یک از پیشنهادات مختار است.

۱۰- هزینه چاپ آگهی به عهده برنده فراخوان می‌باشد.

۱۱- هزینه دریافت اسناد ۱/۳۰۰/۰۰۰ ریال می‌باشد.

۱۲- داشتن سابقه کار مشابه و ارائه تائیدیه از انجمن شهربازی‌داران ایران جهت احراز صلاحیت الزامی می‌باشد.

لازم به ذکر است در صورت عدم تمایل نفرات اول و دوم و سوم برنده در فراخوان جهت انعقاد قرارداد، سپرده ایشان به نفع شهرداری ضبط خواهد شد. اطلاعات تکمیلی و شرایط عمومی و خصوصی و احراز صلاحیت در اسناد فراخوان ذکر گردیده و متقاضیان می‌توانند جهت دریافت اسناد فراخوان به نشانی: کیلومتر ۳۰ اتوبان تهران - ساوه، شهر جدید پرند، شهرداری پرند مراجعه نمایند.

حمیدرضا اله یاری - شهردار پرند

تعادل

WWW.TAADOLNEWSPAPER.IR | شنبه ۲۸ آبان ۱۴۰۱ | ۲۴ ربیع‌الثانی ۱۴۴۴ | سال نهم | شماره ۲۳۶۱ | Sat. November 19, 2022

صاحب امتیاز: موسسه رسانه نگاران خوب اندیش
مدیر مسوول: حجت طهماسبی
سردبیر: حجت طهماسبی
نشانی: خیابان ستارخان - خیابان کوثر دوم - بن بست مینو
تلفن: ۶۶۴۲۰۷۶۹ - نمابر: ۶۶۴۲۰۴۱۷
چاپ: همشهری ۲ - توزیع: نشر گستر امروز - تلفن: ۶۱۹۳۳۰۰۰
سازمان شهرستان‌ها: ۶۶۱۲۶۰۸۸
اذان ظهر: ۱۱:۴۹ | اذان مغرب: ۱۷:۱۵ | اذان صبح فردا: ۵:۱۶

info@taadolnewspaper.ir
مرامنامه اخلاقی روزنامه تعادل در وبسایت رسمی روزنامه در دسترس است

خبر روز

تولید نسل جدید کارت‌های هوشمند با فناوری‌های روز

رییس سازمان ثبت احوال کشور از تمدید اعتبار کارت‌های هوشمند ملی تا پایان ۱۴۰۵ خبر داد و گفت: نسل جدید کارت‌های هوشمند را براساس فناوری‌های روز تولید و صادر می کنیم و این امر یکی از مهم‌ترین دلایل تمدید کارت‌های ملی بوده است. هاشم کارگر درباره اعتبار کارت‌های هوشمند ملی گفت: با توجه به اینکه صدور کارت‌های هوشمند ملی به صورت فراگیر از سال ۱۳۹۳ آغاز و تاریخ اعتبار آن ۷ سال در نظر گرفته شده بود. اکنون تاریخ انقضا و پایان اعتبار برخی از آنها فرا رسیده است. او ادامه داد: بنابر بررسی‌های صورت گرفته و در نظر گرفتن جمیع جهات تصمیم به تمدید اعتبار کارت‌های مذکور گرفته شد. بنابراین اعتبار کارت‌های هوشمند ملی که تاریخ اعتبار آنها تا پایان ۱۴۰۳ و قبل از آن بوده است تا پایان سال ۱۴۰۵ تمدید می‌شود.

گازکشی به تاسیسات گردشگری الوند و توقع باغداران از مسوولان

علمک‌های گاز شهری در طبیعت الوند چه می کنند

فعالان محیط زیست نگران تغییر کاربری باغات الوند هستند

گزارش

تعادل | سال‌هاست که بسیاری از مناطق طبیعی کشور قربانی سودجویی افرادی شده است که به دنبال کسب منفعت بیشتر آب و خاک و درختان را نابود کرده‌اند تا بتوانند مناطق بکر و زیبا را به منطقه گردشگری تبدیل کنند یا با ساخت ویلاهای لوکس و لاکچری و فروش آنها سودهای فراوانی را به دست بیاورند و در این بین برخی مسوولان هم با چشم بستن بر روی تخلفاتی که در این زمینه صورت می گیرد همراه این افراد بوده‌اند و به همین خاطر است که حالا بسیاری از مناطق بکر جنگل‌های شمال و ارتفاعات زیبای شمال غرب و شمال شرق کشور میزبان زندگی شهری شده است. به خاطر همین بی توجهی‌ها و همراهی‌هاست که حالا اکثر مناطق کشور با خطر سیل مواجه می‌شوند و به محضی که فصل بارش‌ها از راه می‌رسد باید منتظر بود تا سیل زندگی آدم‌های پایین دست را به دلیل ساخت و ساز در بالا دست و از بین بردن درختان و طبیعت وحشی نابود کند. حالا نوبت به کوهستان الوند رسیده است. مسوولان با کشیدن گاز شهری به این مطقه کوهستانی و طبیعی به بهانه توسعه گردشگری می‌خواهند کاری کنند تا پای ویلاسازی و آپارتمان‌سازی در این منطقه هم باز شود و بعد این طبیعت زیبا تبدیل به بخشی از شهر با زندگی شهری شود و در این بین برخی افراد هم به سودهای کلان دست پیدا کنند. اولین بار کلنگ این کار در الوند در سال ۷۹ به زمین زده شد، زمانی که فردی سرمایه‌دار به ناگاه تصمیم گرفت در منطقه نمونه گردشگری الوند تلکه کابین راه بیندازد. استفاده از فعالیت‌های مدرن و کوه خواری به بهانه توسعه گردشگری دل فعالان میراث فرهنگی و محیط زیستی را به لرزه انداخت؛ چرا که گمان می‌رفت صاحبان این مجموعه و مسوولان هر بار با اضافه کردن و ارایه مجوزهای تاسیسات گوناگون تفریحی بیشتر بر طبل نابودی می کوبند و همین دل‌نگرانی‌ها هم درست از آب در آمد و تله کابین بدون موافقت میراث فرهنگی و با جابه‌جایی چند متر دورتر از کتیبه‌ها و پس از چند سال وقفه احداث شد و سپس پیست اسکی، مجموعه اقامتی، پارکینگ، احداث جاده، معضل فاضلاب و زباله، تغییر وضعیت اکولوژیکی گیاهی و جانوری، تخریب جاده کتیبه‌ها و دست درازی به دشت میشان، ساخت استخر و خشکاندن چشمه‌های طبیعی تخریب جان پناه ۶۰ ساله کوهنوردان و ... و ... به دنبال آن آمد. گویا صیانت و حفظ طبیعت و میراث فرهنگی در این منطقه نمونه گردشگری توسط مسوولان شعار پوشالی است، چرا که هر روز منظر طبیعی الوند با پیشروی از بین می‌رود و چنگک‌ها بیشتر بر قلب تپنده الوند فرو می‌رود؛ و حالا دامنه شمالی الوند، دره عباس آباد و منطقه گنجنامه با چالش جدیدی روبرو شده است مساله‌ای که به حیات و زندگی مردم مربوط می‌شود، مساله‌ای که با خشکسالی‌های جدید همدان رقم خورده است؛ آب؛ بارندگی.

گاز شهری در کوهستان الوند

چند هفته‌ای می‌شود که عملیات گاز رسانی به شرکت مورد اشاره با لوله فشار قوی انجام و به سرعت رو به پایان است؛ این عملیات گاز رسانی به دغدغه فعالان محیط زیست بدل شده است چرا که آنها معتقدند با انجام عملیات گاز رسانی شرایط اقلیم کوهستان الوند تغییر می کند، اگر چه از گاز به عنوان سوخت پاک یاد می‌شود، اما در دسترس بودن و سهل بودن استفاده از آن به گرمایش هوای منطقه کوهستانی منجر می‌شود. حمید حق نظری، دبیر سمن‌های محیط زیست استان همدان، درباره مساله دست درازی به الوند می گوید: سال گذشته و در ایام کرونا مسوولان مجموعه مدیران میراث فرهنگی را برای انجام گاز رسانی متقاعد می کنند؛ مجوز آن را دریافت می کند؛ در چند هفته گذشته به سرعت عملیات گاز کشی به مجموعه گنجنامه انجام شد و مسیری که شهرداری همدان برای مبلمان و طراحی شهری کشیده و میلیون‌ها تومان برای زیبایی آن صرف شده بود، شکافته و لوله فشار قوی گاز جایگزین شد. البته این نخستین بار نیست که این مجموعه به الوند آسیب می‌زند، این مجموعه هر بار به بهانه گسترش و توسعه چنگ بر الوند انداخته است. حق نظری درباره این اقدام و مخالفت فعالان محیط زیست با عملیات گازکشی به الوند توضیح می‌دهد: همدان همانند دیگر شهرهای کوهپایه‌ای پر از باغ است، وقتی حجم زیادی از باغات به واسطه تغییر کاربری از بین برود، دمای محیطی رو به افزایش می‌رود؛ «گرما» تراکم ابرها را از بین می‌برد و کوهستانی که همیشه برفگیر بوده به کوهستانی بارانی تبدیل می‌شود؛ چشمه و رودها خشک می‌شوند و خشکسالی در همدان اتفاق می‌افتد؛ چیزی که در حال حاضر در وسعت کمتر در همدان شاهد هستیم. اگر چه این موارد صد درصد قابل اعتنا نیست، اما ما با این کار اقلیم همدان را عوض می کنیم. الوند مانند بسیاری از کوه‌های دیگر ایران، به دلیل آبزا و بابرکت بودن، از نامی نیک به معنای بالنده، رونده، دلیر و تیزرو، برخوردار است که این نشانگر اهمیت و احترامی است که ایرانیان از دیرباز برای کوهستان قایل بوده‌اند.

تامین آب شرب همدان از الوند

دبیر سمن‌های محیط زیست استان همدان می گوید: وقتی از خشکسالی همدان صحبت به میان می‌آید به این دلیل است؛ حیات در کل منطقه همدان از کوهستان الوند شکل می گیرد؛ چرا که اگر کوهستانی نباشد، بارندگی‌ها، تجمع برف و شکل گیری چشمه‌ها، رودخانه‌ها و رودک‌ها هیچ زمانی اتفاق نمی‌افتد؛ و تامین آب شرب و کشاورزی، دشت‌ها و همه موجوداتی که از آن استفاده می کنند همه حیاتشان وابسته به کوهستان هستند. او ادامه می‌دهد: ما حالا دست گذاشته‌ایم روی تخریب خود کوهستان. «کوهستان الوند» شاخه‌ای از زاگرس است و معادن زیادی هم دارد و وسعت کوه‌هایی که ما در البرز در تهران می‌بینیم یا در زاگرس که کوهستان‌های بسیار متراکم و وسیع و عرضه بسیار زیاد دارد، نیست. یک دیواره است به طول ۸۰ تا ۱۰۰ کیلومتر از ابتدا تا انتها؛ ولی همین وسعت میزان آب‌دهی فراوانی دارد.

گاز رسانی به باغ‌ها باعث تغییر کاربری می‌شود

اما دامنه شمالی الوند مملو از باغ است باغ‌هایی که یکی از قطب‌های کشاورزی استان است و انشعاب گاز برای رسیدن به مجموعه نیاز به گذشتن از میانه این باغ‌ها را داشته است و باغداران را متوقع کرده است که به آنها انشعاب گاز تعلق می گیرد، حالا پس گاز رسانی به مجموعه و دکه‌های اطرافش که نمک بر زخم فعالان دو حوزه میراث فرهنگی و محیط زیست پاشیده و زخم کهنه را عفونی کرد، حالا آنها نگران تغییر کاربری باغات منطقه ییلاقی الوند شمالی نیز هستند. چرا که این تجربه در نقاط شمالی کشور به خوبی نشان می‌دهد که وقتی گاز شهری به این مناطق برسد به راحتی باغداران را تشویق به تغییر کاربری می کند و همانطور که شالیزارهای شمال تبدیل به ویلا شدند، باغ‌های دامه الوند نیز تبدیل به ویلا ی شوند و به این ترتیب بخش دیگری از طبیعت نابود می‌شود. براساس گفته مسوولان گاز به مراکزی که کاربری گردشگری، اقامتی و پذیرایی دارند تعلق می گیرد و این تبصره باغداران را به صرافت تغییر کاربری انداخته است و با تغییر کاربری باغات خنجر بیشتر بر دل فعالان محیط زیست و میراث فرهنگی فرو می‌رود چرا که زمینه‌های نابودی طبیعت الوند و بالا رفتن جزیره‌ای دما فراهم می‌شود.

حق نظری در این زمینه می گوید: مسوولان در اعتراض به عدم گاز رسانی به مجموعه گفتند گاز فقط برای مجموعه است. اما؛ حالا علمک گاز برای همه جا گذاشته شده و تمام باغدارهای منطقه به صرافت افتاده‌اند که گاز بکشند و تغییر کاربری بدهند. آنها با این اقدام تمام اکو سیستم منطقه را تغییر می‌دهند و چیزی از آن باقی نمی‌گذارند. هیچ کدام از مسوولان این شهر دغدغه آن را ندارند و برای آن کاری انجام نمی‌دهند. در منطقه الوند ودر میان دره‌های سرسبز آن باغ‌هایی با متراژ بزرگ وجود داشت، اما در ۱۰ سال اخیر باغداران، قطعات باغ‌های خود را کوچک‌تر و کوچک‌تر کرده‌اند، تا بتوانند در آن ویلا و خانه بسازد و آن سبب جابه‌جایی قیمت و افزایش تراکم در منطقه می‌شود و اگر انشعاب گاز هم به آنها تعلق بگیرد بیش از صدمات طبیعی و اقلیم شاهد افزایش قیمت زمین و به دنبال آن هجوم دلالان و ویلاسازان خواهیم بود، طرحی که پیاده شده آن را در بیشتر نقاط کشور شاهد هستیم.

بازی با کلمات برای فرار از مسوولیت

او می گوید: ابتدا فقط قرار بود به این شرکت فقط گاز داده شود ولی الان جمله عوض شده است و گفته: به واحدهای رستورانی و فعال در حوزه گردشگری گاز تعلق می گیرد. عده‌ای این تغییر کاربری را انجام می‌دهند و وقتی به رستوران کناری انشعاب داده می‌شود، لوله اصلی این توانایی را دارد که به تعداد زیادی گاز داده شود و کم کم این منطقه تبدیل به شهرک می‌شود و از آن حالت بکر و کوهستانی بودن خارج می‌شود. یک طبیعت داغون که شهرک شده است. در واقع مسوولان هر بار با بازی کلمات سعی در گمراهی دارند.

البته شورای شهر همدان به باغداران این منطقه تاکید کرده است که به هیچ عنوان امکان دسترسی آنها به گاز شهری وجود ندارد چرا که چنین تاسیساتی گردشگری طبیعی منطقه گنجنامه را از بین می‌برد. در واقع طبق قانون گاز فقط به تاسیسات گردشگری تعلق می گیرد و قرار نیست باغداران هم از این امکانات بهره‌مند شوند. اما سوال اینجاست آیا چنین حرفی خود نمی‌تواند دلیلی باشد بر تغییر کاربری باغات توسط باغداران و تبدیل آنها به مکان‌های گردشگری تا بتوانند از نعمت گاز شهری بهره‌مند شوند؟

ادامه از صفحه اول

چالش‌های مزمن نظام آموزشی

مشکل شکاف دیجیتالی و فناوری هم‌راستا با شکاف اجتماعی و طبقاتی بود که عدم دسترسی طیفی از دانش‌آموزان به فناوری‌های آموزشی بر بستر اینترنت و گوشی همراه، تبلت و آموزش تلویزیونی و به بیانی دیگر جاماندگی از آموزش مجازی و الکترونیک را موجب شد. البته برای پوشش این مشکل و مهار نابرابری این حوزه، آموزش و پرورش و خیران پای کار آمدند و تلاش‌های زیادی شد تا تبعات آموزشی، تربیتی و روانی ناشی از این نوع مشکل به حداقل کاهش یابد و موفقیت‌هایی هم حاصل شد. البته نه موفقیت‌های حداکثری که همین مساله بار دیگر نبود شرایط لازم برای بهره‌مندی همه افراد جامعه از آموزشی با کیفیت یکسان را به ما یادآوری می کند. مثلا در برهه‌ای از زمان مادر گیر مساله کرونا شدیم، این پاندمی باعث شد تا مشخص شود در چه حوزه‌هایی از آموزش ما نتوانسته‌ایم رعایت مساوات را داشته باشیم. در واقع نمره آموزش و پرورش در دوران کرونا نمره قابل قبولی نبود و باید گفت با تکمادهٔ از این دوره گذشت. شکافی که کرونا در مورد بی توجهی حوزه آموزشی ما به مساله آموزش‌های مجازی ایجاد کرد یک بار دیگر به ما یادآور شد گر چه ما سعی کردیم با آزمون و خطا بهترین روش‌های تدریس را در مدارس اجرایی کنیم اما همچنان در اداره این وزارت خانه عریض و طویل از همان الگوهای سنتی پیروی می کنیم که سال‌هاست منسوخ شده است. در طول سال‌ها چند بار نظام آموزشی ما تغییر کرد اما این باعث نشد که در تمام این سال‌ها با نگاه به کشورهای پیشرفته به این باور برسیم که آموزش مجازی یکی از بهترین راه‌های بهره مندی دانش آموزان مناطق دور افتاده از نظام آموزشی است و به همین خاطر زمانی هم که با پاندمی کرونا مواجه شدیم این مساله باعث شد تا بسیاری از دانش آموزان باز هم به واسطه مسائل مالی و امکانات رفاهی از حق تحصیل محروم شوند. البته برخی فرصت‌های ناب از دل بحران و تهدیدات دوران کرونا ایجاد شد؛ همه گیری با وجود همه معایب و آسیب‌ها، فرصت بی‌نظیری برای مشارکت والدین به ویژه مادران در فرآیند تعلیم و تربیت دانش آموزان ایجاد کرد. این همراهی در برخی موارد آسیب‌های دیگری همچون نوشتن تکالیف و حضور مجازی در کلاس به جای فرزند را هم به دنبال داشت اما این موضوع نمی تواند نافی اهمیت احیای این همراهی و مشارکت والدین در فرآیند یاددهی و یادگیری به ویژه در مقطع ابتدایی باشد. به هر حال مساله این است که ما در مورد وضعیت آموزشی به یک بازنگری اساسی نیازمندیم تا بتوانیم هم کیفیت آموزشی را افزایش دهیم و هم کیفیت یادگیری را به درجه‌ای برسانیم که فقط ملاک نمره گرفتن و قبولی در آزمون‌های پایان سال نباشد.

حادثه

دو روایت از قتل کیان پیرفلک کودک ۹ ساله در شب متشنج ایذه

سوگ پسر رنگین کمان

زهرا سلیمانی | ماجرای قتل کیان پیر فلک که از شامگاه چهارشنبه ابعاد و زوایای وسیعی در رسانه‌ها و شبکه‌های اجتماعی پیدا کرده بود، روز گذشته با اظهارات زینب مولایی راد در خصوص اینکه کیان با شلیک ماموران کشته شده است وارد فاز تازه‌ای شد. کیان پیرفلک، پسر ۹ ساله‌ای بود که در ناآرامی‌های اخیر شهرستان ایذه، به ضرب گلوله کشته شد. روایت رسمی توسط رسانه‌های اصولگرا این است که دو موتورسوار تروریست مردم را به رگبار بسته و چند نفر از جمله این کودک را به قتل رسانده‌اند. مبتنی بر این روایت فرمانده سپاه خوزستان نیز از تروریستی بودن این حادثه خبر داد و اعلام کرد با قاتلان این قتل برخورد جدی صورت می گیرد. اما مادر کیان دیروز در مراسم خاکسپاری فرزندش روایت متفاوتی را مطرح کرد. مولایی راد با اشاره به اینکه در جریان رخدادهای اعتراضی ایذه بر سر مرگ مهسا امینی همراه با کیان، شوهرش میثم و فرزند خردسال ۳ ساله‌اش در خودرو حضور داشته، ماموران پلیس را عامل شلیک به کیان و پدرش معرفی کرده است. مادر کیان معتقد است فرزندش را ماموران کشته‌اند. او می گوید ماموران برای امنیتشان به آنها توصیه کرده‌اند که به سمت اغتشاشگران نروند و هنگامی که دور زدند همان‌ها به ماشینشان تیراندازی کرده‌اند. دیروز اما خبرگزاری فارس تلاش کرد با نظیرسازی حادثه قتل کیان پیرفلک و مهسا امینی و اظهار نظرهای انتقادی پدر مهسا و مادر کیان اینطور نتیجه گیری کند که این خانواده‌ها تحت تاثیر رسانه‌های خارجی اقدام به طرح یک چنین روایت‌هایی که در تضاد کامل با روایت‌های رسمی است، کرده‌اند. فارس نوشت: «برخی در فضای مجازی اظهارات خانم مولایی را ناشی از القای ضدانقلاب در لحظات اولیه این واقعه دانستند و آن را با اظهارات خلاف واقع پدر مهسا امینی که گفته بود دخترش هیچ سابقه بیماری نداشته مقایسه کردند و برخی دیگر نیز با اشاره به مطالب صفحه خانم مولایی ادعای وی را متاثر از صفحات ضدایرانی مثل صفحه رژیم صهیونیستی که توسط وی فالو شده بود، ارزیابی کردند.» این رویکرد فارس اما با انتقادات دامنه‌داری در فضای مجازی مواجه شد، برخی از تحلیلگران و کاربران این پرسش را طرح کردند که چه دلیلی وجود دارد که یک مادر داغدیده که فرزندش را در برابر دیدگانش از دست داده، روایتی کذب و جعلی در خصوص چرایی مرگ فرزندش ارائه کند.

خبرگزاری تسنیم نیز همراه با فارس، روز گذشته تلاش کرد به زعم خود تناقضات روایت مادر کیان را استخراج کند. تسنیم با طرح برخی پرسش‌های غیرمستند تلاش کرد روایت مادر کیان را فاقد استحکام لازم ارزیابی کند. در برابر این روایت‌های متفاوت و متضاد اما تحلیلگران با طرح این موضوع که نظام نباید به دلیل تخلف چند مامور از اعتبار خود هزینه کند، خواستار شفاف سازی این موضوع و قتل کودک ۹ ساله‌ای شدند که مرگش ایرانیان را در شوک فرو برده است. اما باید دید آیا نهایتا روایت یکسانی در این زمینه ارایه می‌شود یا نه؟

ادامه از صفحه اول

ارز بخری، یارانه ات قطع می‌شود!

اساسا مشخص نیست، دولت به نرخ ارز شناور معتقد است یا در تلاش برای یکسان‌سازی نرخ ارز است آیا تک‌نرخی کردن ارز را می‌پسندد یا به بازار آزاد میل دارد؟ آیا اقتصاد دولتی را مورد توجه قرار داده یا اقتصاد بازار آزاد را؟ هیچکدام از این رویکردها روشن نیستند. طبیعی است این آشفتگی در برنامه‌ریزی خود را در صحنه اقتصادی نمایان می کند. به همین دلیل است که من می گویم حتی اگر تحریم‌های اقتصادی برداشته شود، دلارهای نفتی به اقتصاد سرازیر شود و دروازه‌های تجارت بین‌المللی باز شوند، با این نوع برنامه‌ریزی و مدیریت نباید منتظر رخداد ویژه‌ای در بهبود شاخص‌های اقتصادی باشیم. ما در بیس مسائل مشکل داریم و از پای بست...

اصلاحات اقتصادی در ایران

در شرایطی که بنا بود این ارز به کاهش فشار بر سفره مردم منجر شود، رانت آن به گروه محدودی رسید و بستری برای فساد به وجود آمد. اینکه می بینیم برخی واحدها مواد اولیه را با ارز دولتی دریافت کرده و سپس با قیمت آزاد به فروش می‌رسانند نیز بخش دیگری از مشکلاتی است که نظام چند نرخی ارز به وجود می‌آورد. دولت در این حوزه اصلاحاتی را آغاز کرده اما باید طوری برنامه‌ریزی کرد که در بلندمدت دیگر اصلاحات نیز به شکل دقیق در دستور کار قرار گیرند.

رویداد

شیوع عفونت میکروبی با پنوموکوک در کودکان

رییس بیمارستان کودکان علی اصغر با اشاره به علائم خطر بیماری‌های تنفسی در کودکان، گفت: به دلیل بد درمان شدن آنفلوآنزا و استفاده نابجا از آنتی بیوتیک‌ها و داروهای کورتونی برای کودکان، عفونت میکروبی با پنوموکوک در سطح جامعه در حال شیوع است که بسیار خطرناک بوده، روی آنفلوآنزا سوار می‌شود و ریه را درگیر می کند. دکتر فرهاد چوبدار درباره شایع‌ترین عفونت‌هایی که در شرایط سرمای هوا، کودکان را درگیر می کند و وضعیت فعلی مراجعات کودکان به مراکز درمانی و بیمارستان‌ها، گفت: در حال حاضر با مجموعه‌ای از ویروس‌ها در اطفال مواجهیم. آنفلوآنزا یک اپیدمی را آغاز کرده و تقریبا پیکش را گذرانده و در حال کاهش است، اما هنوز کاملا از سطح جامعه جمع نشده است. در عین حال برخی افراد به صورت همزمان هم به ویروس آنفلوآنزا و هم به ویروس کرونا مبتلا شده‌اند. همچنین برخی ویروس‌های دیگر مانند ویروس سرماخوردگی ساده، اِنتروویروس‌ها و آدنوویروس هم هنوز در جامعه وجود دارند.

خطر شیوع عفونت میکروبی با پنوموکوک در کودکان

وی افزود: از طرفی در نوزادان سنین پایین، برونشیولیت هم دیده می‌شود که با ویروسی به نام RSV ایجاد می‌شود و خیلی هم شایع شده است. همچنین این ویروس عوارض آلودگی هوا را در ریه کودکان مبتلا تشدید می کند. همچنین باید توجه کرد که به دلیل بد درمان شدن آنفلوآنزا و به ویژه استفاده نابجا از آنتی بیوتیک‌ها و داروهای کورتونی برای این بیماران، عفونت میکروبی با پنوموکوک در سطح جامعه در حال شیوع است که بسیار خطرناک بوده و ریه را درگیر می کند و روی آنفلوآنزا سوار می‌شود و بیماران را بسیار بدحال می کند؛ به‌طوری که گاهی اوقات کارشان به بستری در آی‌سی‌یو می کشد. چوبدار با بیان اینکه در هفته‌های اخیر مراجعات اینچنینی با حال بد به بیمارستان علی اصغر بسیار زیاد بوده است، گفت: از آنجایی که ما یک بیمارستان ارجاعی هستیم، معمولا بیماران بدحال به ما ارجاع می‌شود. حال شاید در مراکز دیگر وضعیت شیوع به این بالایی نباشد، اما در بیمارستان ما از آنجایی که ارجاعی هستیم، شیوعش بالاست.

علائم عفونت میکروبی با پنوموکوک

او ادامه داد: این بیماری عفونت میکروبی با پنوموکوک که بر روی آنفلوآنزا سوار می‌شود، در کودکان از شش ماهگی تا ۱۵ سالگی دیده می‌شود و عمده علت بروز آن هم این است که از داروهای آنتی بیوتیک و کورتون‌ها به صورت نادرست استفاده می‌شود. این عفونت‌ها به صورت ثانویه با آنفلوآنزا ایجاد می‌شوند. رییس بیمارستان کودکان علی اصغر درباره علائم این عفونت‌ها نیز گفت: باید توجه کرد که علائم این عفونت‌ها خیلی یکدیگر را تقلید می کنند، اما در این مورد خاص یعنی در بیماری عفونت میکروبی با پنوموکوک که بر روی آنفلوآنزا سوار می‌شود، تب بالا، مشکلات تنفسی، سخت شدن یا تند شدن تنفس و تبی که به آنتی بیوتیک‌های معمولی پاسخ نمی‌دهد، بیشتر خودش را نشان می‌دهد.

توصیه‌هایی برای زمان مراجعه کودکان به پزشک

چوبدار تاکید کرد: باید توجه کرد که آنفلوآنزا با تب، سرفه و دردهای عضلانی خودش را نشان می‌دهد. بنابراین اگر هر یک از اعضای خانواده چنین علائمی را احساس کردند، باید بدانند که این آنفلوآنزاست و ویروس یا به سایر اعضای خانواده منتقل شده یا اگر هنوز منتقل نشده، بسیار مراقب باشند که به سایر اعضای خانواده منتقل نشود. زیرا آنفلوآنزا قدرت سرایت‌پذیری بالایی دارد. اگر کودک زیر شش ماهی داشتند که با ویروس‌های تنفسی اعم از آنفلوآنزا یا کرونا چه RSV که برونشیولیت ایجاد می کند، مواجه بودند، حتما باید کودک ویزیت شود؛ چرا که تعداد بسیار زیادی از آنها ممکن است نیازمند بستری باشند. سایر سنین کودکان با مایعات زیاد، استراحت کافی و مراقبت معمولا در عرض سه تا هفت روز بهبود می‌یابند، مگر اینکه به صورت نادرست آنتی بیوتیک مصرف کنند یا از کورتون‌ها استفاده کنند که عفونت ثانویه میکروبی روی بیماری اولیه سوار شود و بیمار را مجددا بدحال کند.

تاثیر آلودگی هوا بر بیماری‌های تنفسی

او با اشاره به تاثیر آلودگی هوا بر کودکانی که دچار بیماری‌های تنفسی می‌شوند، گفت: در تمام افرادی که زمینه آسم داشته یا به تحریک‌پذیری راه‌های هوایی مبتلا هستند، هم ویروس‌ها و هم آلودگی هوا این وضعیت را برایشان تشدید می کند. حال اگر آلودگی هوا با ویروس دست به دست هم دهند و روی ریه‌ای بنشینند که این ریه مستعد آسم و تحریک‌پذیری راه‌های هوایی است، معمولا کار بیمار را به بستری می کشاند. چوبدار درباره نحوه پیشگیری از ابتلای کودکان به بیماری‌های ویروسی و همچنین عفونت‌های تنفسی، گفت: رعایت بهداشت دست‌ها توصیه می‌شود. در عین حال باید توجه کرد که تزریق واکسن آنفلوآنزا باید دو هفته با ابتلا به هر نوع سرماخوردگی فاصله داشته باشد. اگر فردی به آنفلوآنزا مبتلا شده باشد، دیگر استفاده از واکسن بی‌فایده است. در کودکان هم افراد بالای شش ماه می‌توانند واکسن آنفلوآنزا تزریق کنند. در عین حال باید توجه کرد که کودکانی که به بیماری‌های زمینه‌ای مانند نقایص سیستم ایمنی، کودکان تحت شیمی‌درمانی، مبتلایان به نارسایی‌های کلیه و کودکانی که تحت دیالیز هستند، بیماری‌های زمینه‌ای ریوی، آسم، ناهنجاری‌های قلبی، فلج مغزی و... مبتلا هستند، اگر به بیماری‌های تنفسی مبتلا شوند، معمولا کارشان به بستری به آی‌سی‌یو می‌رسد.