Vol. 6 | No. 1633 | Wed. Apr 15. 2020 | چهارشنبه ۲۷ فروردین ۱۳۹۹ | ۲۱ شعبان ۱۴۴۱ | سال ششم | شماره ۱۶۳۳ | ۸ صفحه | قیمت: ۳۰۰۰ تومان

WWW.TAADOLNEWSPAPER.IR

تعادل

نیاز اقتصاد ایران

دلار	یورو	تمام‌سکه	شاخص بورس
--	--	۶۵۰۵۰۰۰ تومان	۶۲۶۳۸۸

یک فعال کارگری اقدامات حمایتی دولت از نیروی کار دربرابر کرونا را بررسی کرد

شاغلان بخش غیررسمی فراموش نشوند

صفحه ۲

در آستانه عرضه غول سرمایه‌گذاری ایران بررسی شد

کشف قیمت منصفانه «شستا» در بازار سهام

صفحه ۴

گزارش دیوان محاسبات از تفریغ بودجه ۹۷ نشان می دهد

انحراف در خصوصی‌سازی

صفحه ۲

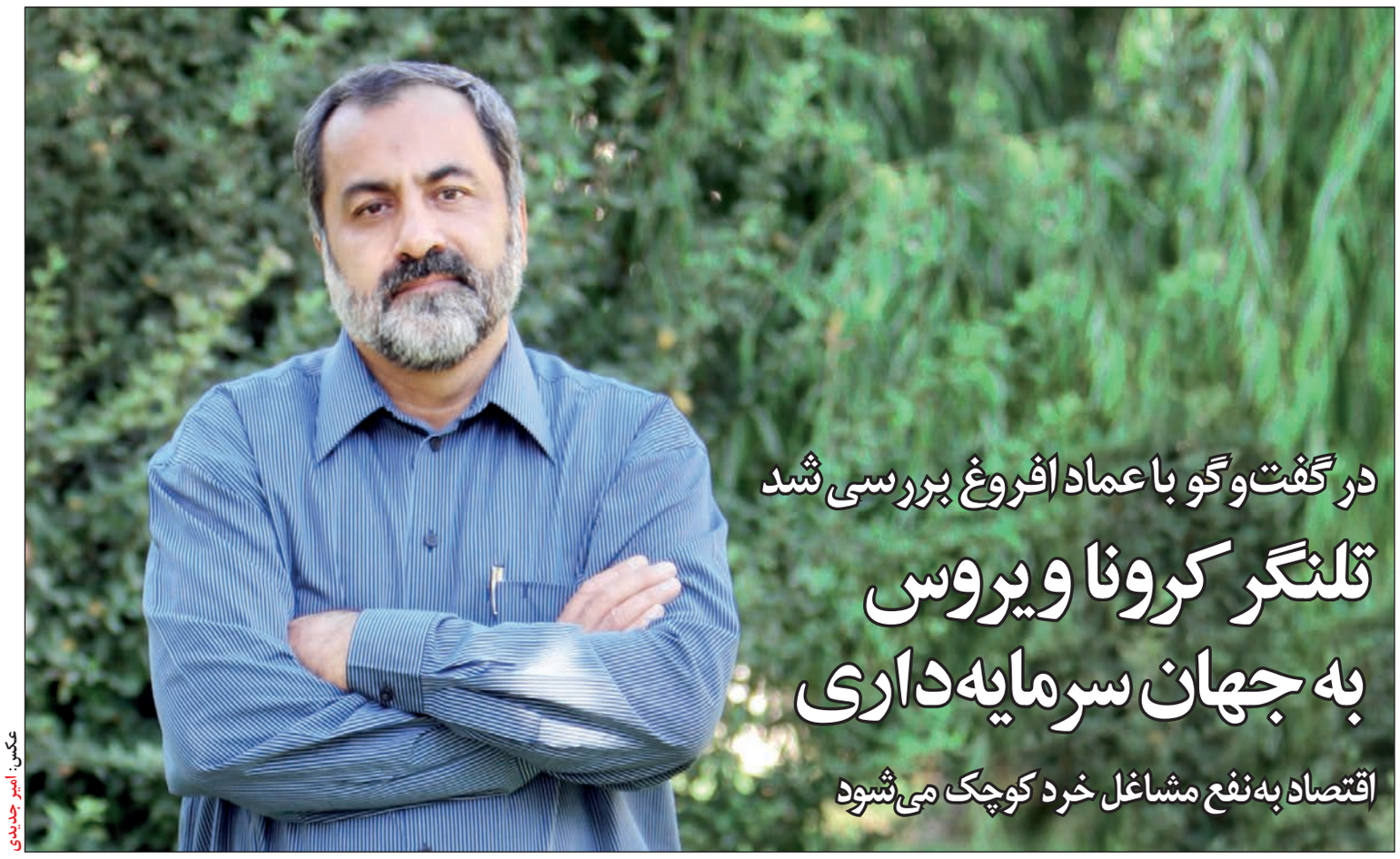

در گفت‌وگو با عماد افروغ بررسی شد

تلنگر کرونا ویروس به جهان سرمایه‌داری

اقتصاد به‌نفع مشاغل خرد کوچک می‌شود

عکس: امیر جدیدی

مهدی بیک | بسیاری از تحلیلگران جهانی معتقدند شیوع جهانی ویروس کرونا، در کنار پدیده‌های دیگری چون جنگ جهانی دوم، فروپاشی اتحادیه جماهیر شوروی، سقوط دیوار برلین یا ورشکستگی بانک لیمن برادرز (چهارمین بانک سرمایه‌گذاری در امریکا) یک متغیر تاثیرگذار در سطح جهانی است که تبعات گسترده‌ای را در فضای عمومی و اقتصادی کشورها ایجاد خواهد کرد؛ پدیده‌ای که به‌سرعت برق و باد مناسبات ریشه داری که انسان در عصر مدرنیسم و پسا مدرنیسم ایجاد کرده بود را در می‌نوردد و نوع دیگری از تعاملات و مناسبات ارتباطی را ایجاد می‌کند که تا قبل از شیوع این ویروس متصور نمی‌شد. یکی از تغییراتی که تحلیلگران در فضای پساکرونا در خصوص آن پیش‌بینی‌هایی داشته‌اند؛ حضور فعال‌تر مشاغل خرد و کوچک در فضای عمومی اقتصادی کشور و محدودتر شدن مجموعه فعالیت‌های کارتل‌های بزرگ اقتصادی و شرکت‌های خصولتی است. برخی دیگر از کارشناسان اقتصادی نیز پیش‌بینی کرده‌اند که همه‌گیری جهانی ویروس کرونا می‌تواند به منزله پایان یافتن روند جهانی‌سازی اقتصادی باشد. مجموعه این اظهارنظرهای تحلیلی نشانگر آن است که برای درک درست شرایطی که فضای اقتصادی داخلی و بین‌المللی طی ماه‌ها و سال‌های آینده با آن روبه‌رو خواهد شد باید مجموعه داده‌های اطلاعاتی موجود را به‌طور دقیق و موشکافانه مورد ارزیابی قرار داد تا بتوان پیش‌بینی‌های درستی از شرایط آینده به دست آورد. برای بررسی ابعاد مختلف شرایط کسب و کار بعد از شیوع کرونا و اثرات اجتماعی و فرهنگی این تحولات سراغ عماد افروغ جامعه شناس و سیاستمدار ایرانی رفتیم تا در نهایت تصویری از مهم‌ترین بایدها و نبایدهایی که در شرایط پساکرونا باید مورد توجه قرار گیرد به دست آوریم.

■ **بسیاری از تحلیلگران امور اجتماعی و اقتصادی معتقدند که بعد از شیوع کرونا مناسبات اقتصادی کشور از تمرکز بر روی کارتل‌های بزرگ اقتصادی به سمت توسعه کسب و کار خرد و خانگی تغییر ریل خواهد داد؛ اول اینکه آیا اساسا با یک چنین گزاره‌ای موافق هستید و بعد هم در صورت وقوع یک چنین شرایطی باید منتظر چه تغییراتی در فضای اقتصادی و معیشتی کشور باشیم؟**

بله این موضوع از جمله موضوعاتی است که برخی از کارشناسان با بررسی داده‌های اطلاعاتی برآمده از فضای پساکرونا در خصوص آن صحبت می‌کنند. اگر آن‌گونه که برخی اسناد و نشانه‌های تحلیلی حکایت می‌کنند، فضای اقتصادی و معیشتی کشور بعد از آرام گرفتن ویروس کرونا، به نفع کسب و کار خرد و مشاغل کوچک و خانگی استقرار پیدا کند این خبر خوب و مبارکی است؛ اتفاقا یکی از بسترهای لازم برای توسعه درونزا یا اقتصاد مقاومتی همین کوچک‌سازی کلی اقتصاد به نفع مشاغل کوچک و متوسط است. ضرورتی که متاسفانه علی رغم هشدارهای کارشناسان در طول سال‌های گذشته هرگز گامی برای تحقق این ضرورت غیر قابل انکار برداشته نشده است. یاد آن جمله معروف ارنست فردریک شوماخر می‌افتم که می‌گوید: «کوچک زیباست.» این یک واقعیت است که ما از دو پدیده مرتبط با هم آسیب زا در اقتصاد کشور رنج می‌بریم. این مشکل از زمان پهلوی آغاز شد و کماکان هم در ابعاد مختلف اقتصاد، سیاست، فرهنگ و...ادامه دارد و آن هم اقتصاد نفتی با اتکا به «ظرف متمرکز در برنامه‌ریزی» است.

■ **«ظرف متمرکز در برنامه‌ریزی» اصطلاح غریبی است؛ درباره آن بیشتر توضیح می‌دهید؟**

یعنی تمرکزگرایی در اقتصاد، یعنی تکثرگرایی ضروری در اقتصاد، سیاست، فرهنگ و جامعه را نادیده گرفتن و تنها به یک اسلوب و روش عمل کردن؛ در صحنه اقتصادی این ظرف متمرکز اقتصادی یعنی اینکه ما ظرفیت‌های کلان کشور را در اختیار تعداد معدودی کارتل اقتصادی قرار دهیم و خرده واحدهای اقتصادی را فراموش کنیم. در حوزه‌های اجتماعی یعنی به خرده‌فرهنگ‌هایی توجه باشیم. ظرف متمرکز مقوله‌ای است که مقابله با آن در فضای عمومی و اقتصادی و سیاسی کشور اصلا به آن توجه نشده، حتی در انقلاب هم به آن توجه نشد؛ به‌رغم اینکه در ظهور انقلاب اسلامی، در دفاع مقدس، حتی در پدیده‌هایی مثل زلزله، سیل و نهایتا کرونا شاهد تبعات ویرانگر این ضعف بودیم و ضربات برآمده از این نارسایی را بارها چشیدیم، اما کماکان با «ظرف متمرکز برنامه‌ریزی» کشور را اداره می‌کنیم؛ یعنی مشکل اساسی کشور یکی اقتصاد نفتی است؛ و دیگری به کارگیری از ظرفیت متمرکز.

■ **برای عبور از یک چنین شرایطی چه کار باید انجام می‌دادیم که انجام ندادیدم و کرونا چگونه می‌تواند بستر تازه‌ای را در این زمینه بیافریند؟**

اگر بخواهیم روی پای خودمان بایستیم و تحقق بخش اقتصاد مقاومتی را مشاهده کنیم؛ یکی از عواملی که باید به آن توجه کنیم مشکل «ظرف اقتصادی» است؛ به عبارت روشن تر در ظرف متمرکز نمی‌توان اقتصاد مقاومتی را ریخت، در ظرف متمرکز نمی‌توان آرمان‌های انقلاب را محقق ساخت، در ظرف متمرکز، نمی‌توان مدافع حقوق ملت و فصل سوم قانون اساسی بود. متاسفانه ما هرگز به این نارسایی آنگونه که باید و شاید توجه نکردیم؛ توجه نکردیم که باید ظرف را عوض کنیم، ظرف برنامه‌ریزی کشور، باید مشارکتی بشود، ظرف اداره کشور باید مردمی شود. ظرف برنامه‌ریزی و مدیریت وقتی مشارکتی و مردمی می‌شود که از این مدل استراتژیِ «مرکز پیرامونی» در برنامه‌ریزی‌های کلان کشور خارج شویم. اینطور نباشد که متروپلیتنی ایجاد کنیم به نام تهران و در کنار آن چند کلان‌شهر اصلی شکل گیرد به نام مشهد، اصفهان، تبریز، شیراز و... بقیه سکونتگاه‌ها تابع یک شبکه زنجیره‌ای متفاوت با این شهرها باشند؛ این شبکه زنجیره‌ای شهرنشینی که در حال حاضر وجود دارد، مُخِل استفاده از ظرفیت‌های مردمی است. باید برویم به سمت یک شبکه شهری کهکشانی. همانطور که قبل از پهلوی اینطور بوده است. در زمان قبل از ظهور پهلوی؛ عموما این مشاغل خرد و کسب و کار کوچک و متوسط بود که فضای کلی اقتصاد و معیشت جامعه را پیش می‌برد اما در دوران پهلوی و با آغاز عصر درآمدهای نفتی به جای تکیه بر مشاغل کوچک و متوسط و درآمدهای مالیاتی، نظام حاکم به سمت ایجاد کارخانه‌های عظیم و کارتل‌های بزرگ اقتصادی رفت، چرا چون به مشاغل مردمی نیازی نداشت، به مالیات این واحدها احتیاج نداشت بنابراین زمینه تسلط واحدهای بزرگ در کشور ایجاد شد و این دگرگونی نتایج نامناسبی را به وجود آورد.

ادامه در صفحه ۵

دریافت سود مرکب در سال ۹۹ ممنوع شد

یاسر مرادی کارشناس مسائل حقوقی بانکی می‌گوید بر اساس دستورالعمل امهال مطالبات از ابتدای سال ۱۳۹۹ دریافت هرگونه سودی از وجه التزام و ۶ درصد جریمه حرام و غیرقانونی است و بانک‌ها حق دریافت سود مرکب را ندارند. یاسر مرادی در گفت‌وگو با ایبنا درباره سود مرکب بانکی و راهکارهای قانونی مقابله با آن اظهار داشت: بر اساس دستورالعمل امهال مطالبات که سال گذشته به تصویب شورای فقهی بانک مرکزی و شورای پول و اعتبار رسیده و توسط بانک مرکزی ابلاغ شده از ابتدای امسال دریافت هرگونه سودی از وجه التزام یعنی سود پس از سررسید و ۶ درصد جریمه حرام و غیرقانونی است و بانک‌ها حق دریافت سود مرکب را ندارند.

وی افزود: یکی از اعتراضات همیشگی به شبکه بانکی، دریافت سود مرکب است؛ بدین معنا که اصل و سود و جرایم تسهیلات یکجا جمع شده و مجددا در قالب تقسیط مجدد بدون تکیه بر بخش واقعی اقتصاد و صرفا به منظور تسویه بدهی مبنای دریافت سود و وجه التزام قرار می‌گیرد. این استاد دانشگاه با بیان اینکه به اعتقاد شورای نگهبان و استفتای رهبر معظم انقلاب وجه التزام علاوه بر اصل تسهیلات به سود متعلقه حاصله از عقود شرعی به عنوان اصل بدهی هم تعلق می‌گیرد، گفت: اگر به فرض فردی ۱۰۰ میلیون تومان تسهیلات در قالب عقد مضاربه یکساله با نرخ ۲۰ درصد سود بگیرد، در حالت سود ساده بعد از یکسال، باید ۱۲۰ میلیون تومان به بانک پرداخت کند اما در صورت عدم باز پرداخت، در پایان سال دوم، ۲۶ درصد وجه التزام (مرکب از ۲۰ درصد سود پس از سررسید و ۶ درصد جریمه) از ۱۲۰ میلیون تومان بدهی به بانک بدهکار خواهد بود که تا اینجای کار تفاوتی بین محاسبه سود ساده قانونی و مرکب وجود ندارد. وی با بیان اینکه اختلاف در خصوص سود تسهیلات ساده و مرکب در پایان سال سوم رخ می‌دهد، گفت: در صورتی که بخواهیم بابت تسهیلات ۱۰۰ میلیون تومانی، در پایان سال سوم یا چهارم یا پنجم سود ساده دریافت کنیم، تنها همان ۲۶ درصد بابت ۱۲۰ میلیون تومان بدهی در پایان هر سال دریافت خواهد شد. در این حالت ۲۶ درصد وجه التزام ثابت فرض شده و به این رقم سود و وجه التزام دیگری تعلق نمی‌گیرد. این کارشناس حقوق بانکی ادامه داد: با این حال در حالت سود مرکب در پایان سال سوم، به عنوان وجه التزام ۲۶ درصد سود از حدود ۱۵۱ میلیون تومان دریافت و در پایان سال چهارم ۲۶ درصد از حدود ۱۹۰ میلیون تومان دریافت می‌شود. این در حالی است که دریافت وجه التزام از وجه التزام حرام است و بانک‌ها باید رقم وجه التزام را در کلیه سال‌های پس از سررسید فریز شده و ثابت درنظر بگیرند. مسوول شبکه اطلاع‌رسانی و مشاوره حقوق بانکی درباره اینکه حالت دوم درباره سود مرکب چه زمانی به وقوع می‌پیوندد، اظهار داشت: حالت دوم زمانی رخ می‌دهد که بانک‌ها تسهیلات اخذشده را تجمیع و تقسیط می‌کنند. بدین معنا که کل بدهی مشتری اعم از اصل و سود و وجه التزام را بدون تکیه بر بخش واقعی اقتصاد و داشتن موضوع فعالیت مشخص و صرفا با موضوع و هدف تسویه دیون سابق در قالب تسهیلات جدیدی به فرد تسهیلات گیرنده پرداخت می‌کنند که اینجا نیز حالت دوم ربح مرکب رخ می‌دهد. وی در خصوص اینکه آیا اعطای تسهیلات به منظور تسویه تسهیلات قبلی اشکالی شرعی دارد یا نه، خاطرنشان کرد: در صورتی که بانک تسهیلاتی صوری و غیر واقعی مبتنی بر بخش غیرواقعی اقتصاد بدهد، از مصادیق ربای جاهلی و حرام است؛ با این حال در صورتی که تسهیلات گیرنده توان بازپرداخت اقساط خود را نداشته باشد، بانک می‌تواند در قالب پرداخت تسهیلات واقعی با موضوع مشخص به وی کمک کند مثلا محصولات تولیدی آن را به‌طور سلف پیش‌خرید یا چک‌ها و اسناد وی را خرید دین کرده و به میزان نیاز در قالب تسهیلات جدید به وی پرداخت کند و در این زمان می‌تواند بخشی از منابع تسهیلات جدید را با دیون سابق مشتری تهاتر کند. وی در خصوص نحوه امهال مطالبات در سال ۹۹ و تجمیع اصل تسهیلات، سود و وجه التزام با یکدیگر و تسویه آن با پرداخت تسهیلات جدید توضیح داد: بر اساس تصمیم شورای فقهی بانک مرکزی و دستورالعمل ابلاغی امهال مطالبات، وجه التزام (مرکب از سود پس از سررسید و ۶ درصد جریمه) باید تحت هر شرایطی فریز شود و هیچ امکانی برای دریافت سود از وجه التزام وجود ندارد.

یادداشت - ۱

یک بام و دو هوای فیلترینگ و وی‌پی‌ان قانونی

نعمت احمدی*

فیلترینگ یکی از عجایب اتفاقات کشور است. اصولا در دنیای جدید و فضای مجازی همه دولت‌ها برای گردش آزاد اطلاعات کوشش می‌کنند و گردش آزاد اطلاعات را نشانه توسعه‌یافتگی و از حقوق اولیه مردم می‌دانند. این در حالی است که در ایران، امری که دولت باید جزو حقوق اولیه مردم بداند و لازم است در اختیار مردم قرار دهد را سلب می‌کند و عنوان فیلترینگ را به آن می‌دهد. در مقابل می‌بینیم که اکثر مسوولان کشور تابع این فیلترینگ نیستند. از وزیر ارتباطات و بسیاری دیگر از مسوولان در شبکه‌های اجتماعی فیلترشده عضو هستند. هرچند برای حضور در این شبکه‌های اجتماعی مطرح می‌شود که به جای فیلترشکن از اینترنت بدون فیلتر استفاده می‌کنند، اما اینکه چه تفاوتی بین مردم عادی و مسوولان برای حضور در این شبکه‌ها وجود دارد را عنوان نمی‌کنند و البته در عمل اینکه از فیلترشکن یا اینترنت بدون فیلتر استفاده شود هم تفاوتی ایجاد نمی‌کند. اعمال فیلترینگ و استفاده از فیلترشکن یا اینترنت بدون فیلتر، مثل یک بام و دو هواست. تکنولوژی یک حق طبیعی است که امروز در اختیار بشر قرار گرفته است. درواقع ما هم نقشی در به وجود آوردنش نداشتیم، بلکه دنیای جدید آن را به وجود آورده و ما هم از آن استفاده می‌کنیم. اکثر مسوولان کشور از اینترنت بدون فیلتر استفاده می‌کنند و در این شرایط این سوال ایجاد می‌شود که چرا مردم عادی نمی‌توانند از این امکانات استفاده کنند؟ وزیر ارتباطات موضوع مافیای فیلترینگ را مطرح می‌کند و اینکه این فضا سود میلیاردی ایجاد کرده است. در چنین شرایطی برخی از مسوولان گره‌ای به آن می‌زنند و می‌خواهند آن را پولی کنند. دریافت چنین پولی واقعا حرام است. چه گروه‌هایی که عضو مافیای فیلترینگی باشند که وزیر ارتباطات به آنها اشاره کرده است و چه محروم کردن یک عده از حقشان و دوباره پول گرفتن از آنها، اینکه بخواهیم حق طبیعی مردم که از آن محروم شدند را بهشان بدهیم. از طرفی این موضوع مطرح می‌شود که پولی که می‌خواهند دریافت کنند، صرف نظر از منبع آن که حلال باشد یا حرام، به کجا می‌رود؟ طبق اصل ۵۳ قانون اساسی، کلیه دریافت‌های دولت در حساب‌های خزانه‌داری کل متمرکز می‌شود و همه پرداخت‌ها در حدود اعتبارات مصوب موجب قانون انجام می‌شود. این بدان معناست که هر پولی که بخواهد دریافت شود، مالیاتی هم از آن اخذ می‌شود که این موضوع هم نیاز به قانون دارد، قانونی که باید توسط مجلس تصویب شود و باید مشخص شود این هزینه به کجا پرداخت می‌شود. در تاریخ خواهد ماند که در شاهراه فضای مجازی، سدی ایجاد شد که عده‌ای برای عبور از آن سد، از پدیده‌ای تحت عنوان فیلترشکن استفاده کردند و دولت هم از این فضا برای دریافت پول استفاده کرد. اتفاق محروم کردن من و شما از فضای مجازی و استفاده راحت مسوولان از اینترنت بدون فیلتر یا فیلترشکن و بعد اینکه از عده‌ای پول بگیرند و به آنها فیلترشکن بدهند، رویداد عجیبی است؛ فرزندان ما به این نسل خواهند خندید که چطور مجموعه‌ای یک حق طبیعی را از مردم منع کرده اما خودش از آن استفاده می‌کند؟ این موضوع عملا مثل این است که شما برای یک کالا دو بار پول می‌دهید، برای دریافت اینترنت که هزینه می‌پردازید اما بخشی از آن فیلتر شده و سپس برای باز کردن این فضای فیلترشده هم باید پول بدهید. اینکه از حق دسترسی به اینترنت مردم بخواهند دو هزینه را دریافت کنند هم قانونا درست نیست و هم شرعا حرام است. روزی گفته شد دست وزیر ارتباطات روی دکمه فیلترینگ نمی‌رود و حالا گذشتن از سد همین فیلترینگ پولی شده است. آیا اینها در پیش‌وجدان خود پاسخی دارند که بدهند؟

یکی از بزرگ‌ترین آسیب‌های اقتصادی که به مملکت زده شد، مشاغلی بودند که با فیلترینگ تلگرام از بین رفتند. گفتند علت این کار، کانال‌هایی بودند که مطالب خلاف واقع منتشر کردند، اما به خاطر یک گناهکار در مسجد را نمی‌بندند. هزاران حرفه و شغلی که در تلگرام شکل گرفته بود، با این فیلترینگ به تعطیلی کشید، بیکاری ایجاد شد و اشتغال از بین رفت، این در حالی است که دولت باید درصدد ایجاد شغل برای مردم باشد. اکنون در شرایطی که بسیاری از شغل‌ها را در معرض تعطیلی قرار دادند، می‌خواهند با ارایه فیلترشکن، کسب مال کنند. حتی اینکه مطرح شده هزینه به دولت و حکومت هم پرداخت نمی‌شود، بالاخره هزینه‌ای است که مردم باید آن را پرداخت کنند؛ گویی دولت با فیلتر کردن و باز گذاشتن این فیلتر در مقابل دریافت پولی که به جیب اپراتور می‌رود، برای یک اپراتور خصوصی دلالی می‌کند.

ادامه در صفحه ۶

یادداشت - ۲

اهمیت حضور در مجامع جهانی برای اقتصاد

مجید انصاری

دیروز دادگاهی در لوکزامبورگ با تایید اظهارات مقامات کشورمان در خصوص پیروزی ایران در دعوای حقوقی با امریکا تاکید کرد که مراجع قضایی این کشور با درخواست واشنگتن برای انتقال دارایی‌های مسدود شده ایران به امریکا جهت پرداخت به خانواده‌های قربانیان حملات یازدهم سپتامبر مخالفت کرده‌اند. دستاوردی که نتیجه اقدامات فشرده و طولانی‌مدت حقوقی و دیپلماسی ایران است و باید برای این منظور از دولت به‌خصوص دفتر حقوقی ریاست‌جمهوری و معاونت حقوقی که در کنار هم ابعاد مختلف پرونده را پیش بردند، قدردانی و تشکر کنیم. این نشان می‌دهد پا به پای تلاش‌هایی که برای توسعه اقتصادی و معیشتی کشور انجام می‌گیرد، توسعه مناسبات ارتباطی با جهان پیرامونی و حضور در مجامع جهانی می‌تواند ارزش افزوده‌های بیشتری را متوجه کشورمان کند.

ادامه در صفحه ۷

یادداشت - ۳

بورسی شدن شستا و مطالبات تامین اجتماعی از دولت

علی حیدری*

سازمان تامین اجتماعی یک تعاونی فراگیر ملی وصندوق مشاع و بین‌النسلی است که ۹۰ درصد حق بیمه آن توسط کارفرما و کارگر پرداخت می‌شود و ۱۰ درصد حق بیمه آن قرار است توسط دولت پرداخت شود (البته هم سهم کارفرما و هم سهم دولت از بابت کارگر و از منظر حقوق بنیادین کار است و در محاسبات مزد توسط کارفرمایان جزو دریافتی کارگر ملحوظ می‌شود و دولت نیز سهم‌الشرکه خود را نوعی کمک و یارانه به کارگر منظور می‌کند) این سازمان در دهه هفتاد جزو فهرست نهادهای عمومی غیر دولتی قرار گرفت ولی به‌طور تدریجی مداخلات دولتی در این سازمان افزایش یافت و سازمان هیچ مزیتی از نهاد عمومی غیردولتی شدنش نبرد. حق بیمه سهم دولت و تعهدات بیمه‌ای دولت طی ۴ دهه گذشته پرداخت نشد و علاوه بر آن طی دو دهه اخیر بیش از ۳۰ قانون مغایر با اصول و قواعد بیمه‌ای به این سازمان تحمیل شد بدون اینکه بار مالی آن پیش‌بینی و پرداخت شود. در قالب برخی طرح‌ها و سیاست‌ها و برنامه‌های مورد نظر دولت و مجلس نظیر طرح تحول سلامت هم هزینه‌های قابل توجهی به سازمان تحمیل شد. نرخ بالای بیکاری و حجم گسترده واردات و قاچاق و چندمیلیون نیروی کار غیرمجاز خارجی و خصوصی‌سازی و واگذاری تصدی‌های دولتی و تداوم فعالیت کارگاه‌های زیان‌آور و... تعادل منابع و مصارف و تنظیم ورودی‌ها و خروجی‌ها و پایداری مالی سازمان تامین اجتماعی را برهم زده است. کسری بودجه و شرایط رکودی و تورمی و چندین بار تغییر پایه پولی و... نیز هم ارزش ذخایر بیمه‌ای را کاهش می‌دهد و هم قدرت خرید بازنشستگان را تقلیل می‌دهد. حال در چنین شرایطی بحران کرونا بروز یافته که اثرات مخرب مضاعفی بر بحران‌های مبتلابه سازمان گذاشته و آن را تشدید می‌کند و سازمان از یک‌سو با کاهش منابع ناشی از عدم پرداخت حق بیمه یا تاخیر و تعویق در پرداخت حق بیمه از سوی کارفرما مواجه می‌شود و از سوی دیگر مصارف سازمان به خاطر پرداخت مستمری و غرامت دستمزد ایام بیماری و بیکاری و... بالا می‌رود و در این شرایط دولت بدهی‌های بیمه‌ای جاری و سنواتی خود را به سازمان نپرداخته و سازمان برای پرداخت مستمری و تامین هزینه‌های درمانی دچار مشکل است فلذا یا باید وام بگیرد یا اندوخته‌های خود را تبدیل به نقد کند یا بدهی خود را از دولت وصول کند. یکی از مولفه‌های اصلی فعالیت سازمان‌های بیمه‌گر اجتماعی حوزه سرمایه‌گذاری است و بیمه‌گران برای حفظ و ارتقای ارزش ذخایر و اندوخته‌های بیمه‌ای خود بایستی نسبت به سرمایه‌گذاری اقدام نمایند. سیر تطور این امر در مورد سازمان تامین اجتماعی این است که تا قبل از دهه ۳۰ سرمایه‌های سازمان از طریق بانک ملی به جریان می‌افتاد و از دهه ۳۰ و با ایجاد بانک رفاه کارگران مقرر می‌شود سرمایه‌های سازمان از طریق بانک مزبور به جریان بیفتد. در اواخر دهه ۵۰ بانک رفاه به اشتباه و همراه با بانک‌های خصوصی و خارجی توسط شورای انقلاب ملی و در واقع دولتی می‌شود و سازمان در دوره جوانی و مازاد منابع و مصارف از امکان سرمایه‌گذاری بر روی ذخایر خود محروم می‌شود تا اواسط دهه ۶۰ که...

ادامه در صفحه ۳

گزارش

احتمال تغییر دستمزد کارگران با افزایش حق مسکن

در حالی که رسانه‌ها از احتمال بازنگری مصوبه دستمزد شورای عالی کار تا پایان فروردین ماه خبر می‌دهند، مقامات کارفرمایی می‌گویند امکان بازنگری مزد تا پایان فروردین بعید است و این موضوع دست کم چند ماه زمان می‌برد.

اواخر هفته گذشته شورای عالی کار مصوبه افزایش ۲۱ درصدی حداقل مزد کارگران در سال ۹۹ را تصویب کرد؛ مصوبه‌ای جنجالی که البته از واکنش‌ها و حاشیه‌ها دور نماند. این مصوبه پایه حقوق کارگران را از یک میلیون و ۵۱۷ هزار تومان به یک میلیون و ۸۳۵ هزار تومان افزایش داد اما تلاش نمایندگان کارگری را برای افزایش حداقل مزد کارگران به دو میلیون و ۸۰۰ هزار تومان که مصوبه کمیسیون تلفیق در خصوص حقوق حداقل بگیران دولت بود، ناکام گذاشت.

این مساله باعث شد تا نمایندگان کارگری صورتجلسه مزد را به دلیل آنچه «مغایرت با ماده ۴۱ قانون کاری» عنوان می‌کردند، امضا نکنند؛ آنها معتقد بودند مصوبه‌ای که با اتفاق نظر دولت و کارفرمایان و بدون جلب نظر آنها به تصویب رسیده منطبق با نرخ تورم موجود نیست و سبد معیشت خانوارهای کارگری را پوشش نمی‌دهد. در همین راستا برخی از کارشناسان و مقامات دولتی و خصوصی با استناد به افزایش مبلغ بن خواربار، کمک هزینه مسکن و سنوات، میزان افزایش حداقل مزد کارگران را نه ۲۱ درصد بلکه ۳۳ درصد عنوان و تاکید کردند که افزایش حقوق کارگران به دو میلیون و ۸۰۰ هزار تومان اتفاق افتاده منتها به جای پایه مزد، روی سرجمع دریافتی کارگران یعنی حداقل مزد و مزایای جنبی آن اعمال شده است. اما مقامات کارگری نظر دیگری دارند و افزایش ۳۳ درصدی مزد را نمی‌پذیرند؛ به اعتقاد آنها بسیاری از کارگران حداقل بگیر، تنها پایه مزد را دریافت می‌کنند و سنوات و حق اولاد به آنها پرداخت نمی‌شود در حالی که دو میلیون و ۸۰۰ هزار تومانی که به آن اشاره می‌شود، در مورد کارگران متاهلی است که با احتساب حق اولاد دو فرزند و سنوات کارگری دریافت می‌کنند.

با این حال برخی از نمایندگان کارفرمایی و بخش خصوصی به مصوبه دستمزد شورای عالی کار واکنش نشان داده و آن را به دلیل شرایط موجود به صلاح بنگاه‌های اقتصادی و نیروی کار نمی‌دانند اما تاکید نمایندگان کارگری این است که دستمزد در کنار امنیت شغلی جزو مطالبات و دغدغه‌های اساسی کارگران است و تصویب افزایش ۲۱ درصدی حداقل مزد، نه تنها هزینه‌های زندگی کارگران را جبران نمی‌کند بلکه شکاف بین حداقل مزد و حداقل معیشت کارگران را هم کاهش نمی‌دهد.

آنگونه که ایسنا گزارش داده است بسیاری از فعالان حوزه کار می‌گویند حتی اگر افزایش ۳۳ درصدی مزد کارگران را هم بپذیریم باز هم این درصد در برابر هزینه چهار میلیون و ۹۴۰ هزار تومانی سبد معیشت کارگران که سال گذشته از سوی کمیته دستمزد تعیین شد، پاسخگو نیست.

به گفته آنها با وجود آنکه رقم هزینه معیشت خانوارهای کارگری در سال ۹۷ حدود سه میلیون و ۷۵۰ هزار تومان بود اما شورای عالی کار پایه حقوق کارگران در سال ۹۸ را فارغ از افزایش مزایای جانبی مزد، ۳۶.۵ درصد تعیین کرد در حالی که امسال با توجه به نرخ تورم و افزایش هزینه معیشت کارگران به چهار میلیون و ۹۴۰ هزار تومان، درصد افزایش مزد ۲۱ درصد شد.

پیش از این برخی کارشناسان اقتصادی اعلام کرده بودند که افزایش حداقل حقوق کارگران تا دو میلیون و ۸۰۰ هزار تومان به دلیل جهش مزدی و آثار تورمی که می‌تواند در سطح کشور و بازار اشتغال داشته باشد روی پایه مزد صورت نمی‌گیرد؛ همچنان که مقامات کارفرمایی اعلام می‌کنند پیشنهاد گروه کارگری در راستای سیاست دولت در سال ۹۹ مبنی بر کاهش تورم پذیرفته نشد و بنگاه‌ها و فضای کسب و کار کشور نیز آمادگی اجرای چنین افزایشی را نداشتند.

در نهایت مصوبه دستمزد شورای عالی کار به دلیل عدم اقناع جامعه کارگری، مورد اعتراض و انتقاد بسیاری از گروه‌ها و شخصیت‌ها واقع شد تا جایی که نمایندگان مجلس نیز اصلاح و بازنگری آن را خواستار شدند؛ مطالبه جامعه کارگری و درخواست‌ها برای بازبینی مصوبه دستمزد، وزارت کار را بر آن داشت تا جلساتی را با حضور نمایندگان کارفرمایی و کارگری تشکیل دهد؛ جلساتی که کماکان در حال برگزاری است. اگر چه تاخیر در ابلاغ مصوبه دستمزد سال ۱۳۹۹ و برگزاری نشست‌هایی در وزارت کار، گمانه‌زنی‌ها برای بازنگری و ایجاد تغییر در دستمزد کارگران را تقویت کرده اما چگونگی تغییر ارقام بسته مزد و اینکه کدام یک از آیتم‌های جانبی مزد افزایش یافته یا از روی کدام یک از آیتم‌ها کاسته و بر پایه مزد افزوده شود، هنوز مشخص نیست.

کارشناسان اقتصادی پیش‌بینی می‌کنند در صورتی که بازنگری دستمزد کارگران تا پایان فروردین ماه محقق نشود و نتایج آن طی چند ماه آینده به اجرا درآید، به احتمال زیاد هرگونه تغییر یا افزایشی در دستمزد سال ۹۹ روی حق مسکن کارگران اعمال خواهد شد چرا که حق مسکن تنها آیتمی است که برای اجرایی شدن باید از تصویب هیات وزیران بگذرد و این مساله تا حدودی زمانبر است؛ همچنان که سخنگوی دولت روز گذشته اعلام کرد که امکان دولت از طریق افزایش حق مسکن است و دولت در نظر دارد با تمهیداتی که در بخش حق مسکن کارگری پیش‌بینی می‌کند درصد مناسبی را برای کارگران جبران کند و در آینده نیز اگر محدودیت‌ها و گرفتاری‌های دولت کاهش یابد و به کارفرمایان فشار نیاورد در قالب مباحث دیگر به کارگران کمک شود.

پیش از این وزیر کار در حاشیه سومین نشست دستمزد شورای عالی کار در اسفندماه سال گذشته گفته بود «به هر نتیجه‌ای که در خصوص دستمزد کارگران برسیم، با توجه به شرایط سال ۹۹ امکان بازنگری مزد به صورت فزاینده و کاهنده وجود دارد.»

یک فعال کارگری در گفت‌وگو با «تعادل» اقدامات حمایتی دولت از نیروی کار در برابر کرونا را بررسی کرد

شاغلان بخش غیررسمی فراموش نشوند

با شیوع گسترده بیماری همه‌گیر کرونا، دولت‌های مختلف در سرتاسر دنیا تلاش کردند به نحوی با حفظ بنگاه‌های اقتصادی جلوی ریزش مشاغل در کشورشان را بگیرند. بعضا با ارایه تسهیلات به بنگاه‌ها بعضا از طریق پرداخت حقوق کارگران در مدت بیکاری حاصل از کرونا. در روزهای گذشته ریشی سوناک، وزیر دارایی انگلستان طی سخنرانی خود خطاب به کارفرمایان اعلام کرد که در شرایط سخت کرونا پشت بنگاه‌های اقتصادی ایستاده مشروط بر اینکه بنگاه‌ها هم پشت نیروی انسانی خود را خالی نکنند. موریل پنیکاود، وزیر کار فرانسه هم از بنگاه‌ها خواسته برای کمتر کردن ضرر به دنبال گزینه «بیکاری موقت»، کارکنانشان نباشند.

در ایران هم به کارگران بیکار شده در ایام کرونا بیمه بیکاری تعلق می‌گیرد که به گفته علی خدایی، نماینده کارگران در شورای عالی کار، این اقدام کافی نیست چرا که اکنون کارگران بسیاری بیکار شدند که اصلا بیمه تامین اجتماعی نبودند. کارگرانی اعم از دست فروشان که در گذشته درآمدی داشتند ولی اکنون از آن درآمد هم محروم شده‌اند.

به گزارش «تعادل»، اکنون دیگر تقریبا کشوری باقی نمانده که موج بیماری همه‌گیر کرونا گریبانش را نگرفته باشد. بیماری که هم جان افراد را نشانه می‌رود هم مالشان را! به این ترتیب که قریب به اتفاق کشورها برای محافظت از جان افراد، دستور به اجرای قرنطینه خانگی داده‌اند. قرنطینه‌ای که منجر به تعطیلی موقت کسب و کارها شده و هزینه‌های سنگینی بر اقتصاد کشورها تحمیل کرده است.

برای مثال انگلستان که در سه ماهه منتهی به فوریه ۲۰۲۰ رشدی معادل ۰.۱ درصد تجربه کرده بود اکنون رشد صفر درصدی را به انتظار نشسته است. در این زمینه پاول دیلز، کارشناس مسائل اقتصادی در موسسه کپیتال اکونومیکس، گفت: کرونا می‌تواند رشد اقتصادی را به صفر برساند.

همچنین گزارش‌ها حاکی از آن است که کسری بودجه انگلستان در ماه فوریه به ۱۱.۵ میلیارد پوند رسیده که تقریبا دو برابر رقم پیش‌بینی شده قبلی است. موسسه «رزولوشن فاندیشن» نیز با نگران کننده خواندن شرایط موجود، هشدار داده است که باقی ماندن رشد در سطح بسیار ضعیف می‌تواند دستاوردهای دولت در حوزه بازار کار را بر باد دهد.

بانک مرکزی انگلیس به دنبال مشکلات مالی پیش آمده دولت اعلام کرده است که به‌طور موقت مخارج دولت را تامین خواهد کرد.

دولت انگلیس آخرین بار در بحران مالی سال ۲۰۰۸ اقدام به استقراض مستقیم از بانک مرکزی کرده بود و بیشتر از طریق انتشار اوراق قرضه اقدام به تامین مالی مخارج خود می‌کند. قرار است بانک مرکزی انگلیس حدود ۲۰۰ میلیارد پوند منابع مالی در اختیار دولت قرار دهد اما دولت علاوه بر استقراض از بانک مرکزی به عملیات انتشار اوراق قرضه در بازارهای مالی نیز ادامه خواهد داد.

اقتصاد بنگاه‌ها و اخراج نیروی کار

تمهیدات دولت‌ها برای جلوگیری از تلفات بیشتر نیروی انسانی در قالب قرنطینه خانگی و تعطیلی بنگاه‌ها منجر به ان شده که شرکت‌ها تلاش کنند به هر ترتیبی از هزینه‌های خود کم کنند. یکی از هزینه‌هایی که در این شرایط بر آن دست گذاشته‌اند هزینه‌های مربوط به نیروی کار است. به این ترتیب که با تعدیل یا به عبارتی اخراج نیروی کار بتوانند در ماه‌هایی که بنگاه با کاهش درآمد مواجه شده یا اصلا درآمدی ندارد از هزینه‌های بنگاه کم کنند.

در مقابل چنین تصمیمی خیل عظیمی از نیروی کار قرار دارند که با اخراج از بنگاه اقتصادی که در آن مشغول به کار هستند، عملا به درآمدی برای تامین معاش خود در مدت قرنطینه دسترسی ندارند. چنین اقدامی خود می‌تواند به بحرانی بزرگ منجر شود.

در این میان دولت‌ها هم هستند که برای جلوگیری از اخراج کارگران، به میدان آمده‌اند تا با هر ترتیبی مانع از بیکاری گسترده نیروی انسانی در کشورشان شوند.

دولت انگلستان چه کرد؟

تا کنون مهم‌ترین اقدام دولت انگلستان برای خنثی کردن اثرات اقتصادی کووید ۱۹ بر وضعیت نیروی کار در این کشور پرداخت حقوق کارگران انگلستان برای جلوگیری از اخراج آنها از بنگاه‌های اقتصادی بوده است.

ریشی سوناک، وزیر دارایی انگلستان، از ابتدای شیوع کووید ۱۹ در انگلستان اعلام کرد که دولت در نظر دارد تا ۸۰ درصد حقوق کارکنان شرکت‌ها را پرداخت کند مشروط بر اینکه شرکت‌ها افراد را از لیست استخدام خود خارج نکنند.

در این زمینه گاردین گزارش داده که دولت انگلستان یک بسته ۳۵۰ میلیارد پوندی برای کمک به بنگاه‌های آسیب دیده از کرونا در نظر گرفته است که مانع فروپاشی بنگاه‌ها شود.

سوناک چندی پیش در سخنرانی خود خطاب به کارفرمایان، اقدامات دولت انگلستان برای حمایت از اقتصاد را برای این شرایط بی‌سابقه خواند و همچنین گفت که در این برهه ما (دولت)، پشت شما (کارفرمایان)، می‌ایستیم، شما هم پشت کارگران خود بایستید.

درخواست وزیر کار فرانسه از بنگاه‌ها

یکی از اصلی‌ترین اقدامات حمایتی فرانسه برای مقابله با آسیب‌های اقتصادی کرونا بر خانوار، تلاش برای جلوگیری از اخراج کارگران است.

در همین زمینه موریل پنیکاود، وزیر کار فرانسه، شخصا از روسای شرکت‌های بزرگ فرانسوی خواسته است تا برخی از آنها را متقاعد کند که از طرح «بیکاری موقت» بسیار برای محدود کردن خسارت‌های اقتصادی بحران کرونا استفاده نکنند. به گفته وی این طرح برای کشور بسیار پر هزینه است.

وی در مصاحبه‌ای با فایننشال تایمز گفته است که انتظار دارد کارفرمایان احساس مسوولیت کنند و «رفتاری مدنی»، برای منافع جمعی در پیش بگیرند.

او توضیح داده که شخصا با ده‌ها نفر از کارفرمایان بزرگ تماس گرفته و گفته در اقدامات خود درباره اخراج نیروی کار خود تجدید نظر کنند.

دولت فرانسه در طرحی که چندی پیش رونمایی شد، اعلام کرد تصمیم دارد تمام یا بیشتر حقوق کارگران اخراجی را به نمایندگی از کارفرمایانشان، برای محافظت از مشاغل پرداخت کند.

در ایران چه خبر است؟

آنگونه که وزارت تعاون، کار و رفاه اجتماعی گزارش داده است کرونا منجر به از بین رفتن بیش از ۴ میلیون و ۷۰۰ هزار شغل خواهد شد. دولت البته تمهیداتی برای بیکاران اندیشیده. آنگونه که پیش‌تر وزارت رفاه اعلام کرده دولت برای تامین معاش بیکارشدگان بیمه بیکاری را در نظر گرفته است.

این موضوعی است که آن را در گفت‌وگو با علی خدایی، فعال کارگری در میان گذاشتیم. وی در گفت‌وگو با «تعادل» عملکرد دولت درباره پرداخت بیمه بیکاری به بیکارشدگان را مناسب ارزیابی کرد ولی آن را کافی ندانست به ویژه در شرایطی که بخش بزرگی از اقتصاد ایران به صورت غیررسمی کار می‌کند. خدایی اظهار کرد: یکی از بزرگ‌ترین دغدغه‌های مربوط به مشاغل آسیب‌دیده از کرونا، افراد شاغل در بخش غیررسمی اقتصاد هستند که هیچ بانک اطلاعاتی جامعی درباره آنها وجود ندارد. این افراد بیمه بیکاری دریافت نمی‌کنند و عملا از حمایت در روزهای کرونا محروم مانده‌اند. این وضعیت شامل دست‌فروش‌ها هم می‌شود. افرادی که فاقد تشکل هستند و صدای آنها هم جایی منعکس نمی‌شود.

او همچنین اظهار کرد که پیشنهاد مشخص به دولت این است که تدابیری بیندیشد تا افرادی که در بخش غیررسمی اقتصاد مشغول به کار هستند با پوششی مشابه به بیمه بیکاری مدتی تحت پوشش دولت قرار بگیرند. درست است که مشاغل این افراد جایی ثبت نشده بود ولی دارای درآمد بوده‌اند و اکنون در وضعیت شیوع بیماری همه‌گیر فاقد درآمد شده‌اند. این موضوعی است که در برنامه چهارم و پنجم توسعه بر آن تاکید شده بود ولی متاسفانه نادیده گرفته شده است.

گزارش دیوان محاسبات از تفریغ بودجه ۹۷ نشان داد

انحراف در خصوصی‌سازی

بررسی گزارش تفریغ بودجه که روز گذشته عادل آذر، رییس دیوان محاسبات کشور به مجلس ارایه کرده است نشان می‌دهد که در سال ۱۳۹۹ در مجموع ۳۲ درصد احکام بودجه‌ای به‌طور کامل اجرا شده و حدود ۶۸ درصد انحراف از بودجه وجود داشته است. همچنین در بخش مربوط به وزارت امور اقتصادی و دارایی هم گزارش شده که ۷۷ درصد از واگذاری به بخش خصوصی واقعی نبوده است و بیش از ۱۱ هزار میلیارد تومان انحراف در خصوصی‌سازی وجود داشت.

آذر در حاشیه ارایه گزارش تفریغ بودجه به مجلس با اشاره به میزان پرداختی‌ها به مدیران و همچنین گروه‌های نجومی در گزارش تفریغ بودجه سال ۹۷ بیان کرد: ۲۴۱ نفر که حقوق نامتعارف دریافت می‌کرده‌اند، شناسایی شدند و این افراد بیش از سقف قانونی مشخص شده حقوق دریافت می‌کردند. ۳۶۰ پرونده به دادسرا ارسال شده که مجموع تخلفات آنها حدود ۱۰ هزار و ۷۰۰ میلیارد تومان است و البته حکم برخی از آنها صادر شده است. حدود ۵۷ میلیارد تومان هم مجموع تخلفات دریافتی ۲۴۱ مدیر بوده که تا قبل از ارسال پرونده به دادسرا ۲۹ میلیارد تومان آن برگشت داده شد.

به گزارش «تعادل»، روز گذشته، عادل آذر رییس دیوان محاسبات کشور، گزارش تفریغ بودجه سال ۱۳۹۸ را به صحن مجلس برد. در این جلسه مباحثی درباره وضعیت تخصیص منابع مربوط به کرونا هم مطرح شد. عادل آذر درباره این موضوع به خبرنگاران گفت: دستگاه‌ها برای چابک‌سازی در تصمیم‌گیری برای شرایط مبارزه با کرونا مصوباتی طی این روزها داشته‌اند، ما نهایت همکاری را با دستگاه‌ها داریم و مصوبات شورای عالی امنیت ملی برای ما قانون تلقی می‌شود و دستگاه‌های نظارتی و مجری ملزم به اجرای آن مصوبات هستند مانند یک میلیارد یورویی که مقام معظم رهبری اجازه برداشت آن را از صندوق توسعه ملی صادر کردند.

وی ادامه داد: برای اینکه مردم مطمئن باشند نظارت‌های مستمر دیوان محاسبات بر برداشت‌های دولت برای مبارزه با کرونا وجود دارد، ما هیات ویژه رسیدگی به مصوبات ستاد مقابله با کرونا و شورای عالی امنیت ملی را تحت عنوان هیات حسابرسی ویژه دیوان محاسبات متشکل از حسابرسان خبره و حقوقدانان برجسته دیوان محاسبات برگزیدیم که به‌طور ویژه بر مصوبات اجرای آنها نظارت می‌کنند.

عادل آذر تاکید کرد: همچنین من دو روز پیش نامه‌ای را خطاب به رییس‌جمهور نوشتم و در آن جا پیشنهاد دادم که شورای نظارتی مرکب از نماینده رییس سازمان برنامه و بودجه، رییس هیات نظارت بر صندوق توسعه ملی که من به عنوان رییس دیوان محاسبات هستم و نماینده قوه قضاییه و همچنین نماینده دستگاه‌های دریافت‌کننده این اعتبارات تشکیل شود تا به صورت لحظه‌ای بر هزینه‌ها نظارت داشته باشند تا ان شاءالله حیف و میلی انجام نشود.

تحقق ۳۲ درصدی بودجه ۹۷

عادل آذر در بخشی از سخنانش درباره گزارش تفریغ بودجه چنین توضیح داد: تحقق منابع و مصارف که بیش از ۱۰۰ درصد آن در سال ۹۷ به‌رغم تحریم‌های ظالمانه اجرایی شده است. در نیمه دوم سال ۹۷ تحریم‌ها شدت بیشتری پیدا کرد و برجام دچار چالش‌هایی شد اما با این وجود به دلیل مدیریت مناسب در حوزه فروش نفت و فرآورده‌های نفتی و همچنین تحقق منابع مالیاتی حدود ۱۰۰ درصدی به مرحله اجرا رسیده است. عادل آذر تاکید کرد: ۳۲ درصد احکام بودجه‌ای به‌طور کامل اجرا شده و حدود ۶۸ درصد انحراف از بودجه وجود داشته است. به ویژه حدود ۱۸ درصد احکام بودجه عملکردی نداشته اما در بحث انضباط امور مالی و دخل و خرج کشور از سال ۹۶ تا ۹۸ توسط کارگزاران رو به بهبودی داشته است. رییس دیوان محاسبات با بیان اینکه مهم‌ترین محور تفریغ بودجه سال ۹۷ حسابرسی عملکردی آن است، گفت: خصوصی‌سازی و اجرای اصل ۴۴ قانون اساسی و واگذاری تصدی‌گری‌های دولتی به غیردولتی از سال ۹۴ تا ۹۷ به صورت کلان بررسی شد و براساس آن منویات مقام معظم رهبری در این مورد و سیاست‌ها متاسفانه حاصل نشده و تنها ۲۶ درصد واگذاری‌ها به هدف خورده و واگذاری‌های واقعی انجام شده است.

۱۰ هزار و ۵۰۰ میلیارد تومان مابه‌التفاوت ارزی تاکنون بازنگشته است

وی همچنین با اشاره به مصادیق واگذاری‌های ناموفق هم اظهار کرد: براساس تفریغ بودجه سال ۹۶ واگذاری‌های کشت و صنعت مغان، پالایشگاه نفت کرمانشاه، نیشکر هفت تپه، شرکت توسعه گردشگری و ... از مصادیق این واگذاری‌های ناموفق است که خوشبختانه پالایشگاه کرمانشاه و توسعه گردشگری و ماشین‌سازی و ریخته‌گری تبریز با ورود دیوان محاسبات برگشت خورد و واگذاری آنها متوقف شد اما بحث کشت و صنعت مغان در دست رسیدگی است که نتیجه آن را به زودی اعلام خواهیم کرد.

عادل آذر درباره رسیدگی به موضوع ارز ۴۲۰۰ تومانی که یکی دیگر از موارد مهم در گزارش تفریغ بودجه سال ۹۷ است، تصریح کرد: مجموع ارزی که در سال ۹۷ به صرافی‌ها و واردکنندگان کالاهای اساسی و غیراساسی داده شده ۳۱ میلیارد دلار بوده که از این رقم حدود ۴.۸ میلیارد دلار مابه‌ازای واردات کالا نداشته است و همچنین قرار بوده حدود ۱۲ هزار میلیارد تومان بابت مابه‌التفاوت قیمت ارز به حساب بانک‌های عامل واریز شود که با پیگیری‌های دیوان تا سال ۹۸ تنها ۲ هزار میلیارد تومان آن بازگشته و ۱۰ هزار و ۵۰۰ میلیارد تومان آن تاکنون بازنگشته است. رییس دیوان محاسبات افزود: قرائت گزارش تفریغ بودجه سال ۹۷ به دلیل شیوع کرونا و تعطیلی مجلس با ۲ ماه تاخیر در صحن علنی قرائت شد اما با تدبیر رییس مجلس شورای اسلامی و همکاران در دیوان محاسبات منتظر قرائت این گزارش نماندیم و قانونا در این پرونده به هر میزان ارز که هر شخص حقیقی و حقوقی و دولتی و غیردولتی دریافت کرده را بررسی و مشخص کردیم که چه میزان کالا وارد شده یا تخلف صورت گرفته است.

وی تاکید کرد: گزارش این بررسی‌ها را در اختیار سران سه قوه قرار داده‌ایم و در یک جلسه در حضور رییس قوه قضاییه به‌طور ویژه این گزارش را به وی تقدیم کردم و حجت‌الاسلام رییسی دستور ویژه‌ای برای بررسی این گزارش و رسیدگی به آن ارایه کرده است. همچنین رییس جمهور دستور ویژه‌ای را برای رسیدگی روی این گزارش داده و در اختیار بانک مرکزی قرار داده تا جزییات ریالی و دلاری آن کاملا مشخص و به بیت المال بازگردانده شود.

۱۰ هزار و ۷۰۰ میلیارد تومان مجموع تخلفات دریافتی مدیران

عادل آذر با اشاره به میزان پرداختی‌ها به مدیران و همچنین گروه‌های نجومی در گزارش تفریغ بودجه سال ۹۷ بیان داشت: ۲۴۱ نفر که حقوق نامتعارف دریافت می‌کرده‌اند، شناسایی شدند و این افراد بیش از سقف قانونی مشخص شده حقوق دریافت می‌کردند. ۳۶۰ پرونده به دادسرا ارسال شده که مجموع تخلفات آنها حدود ۱۰ هزار و ۷۰۰ میلیارد تومان است و البته حکم برخی از آنها صادر شده است.

وی افزود: حدود ۵۷ میلیارد تومان مجموع تخلفات دریافتی ۲۴۱ مدیر بوده است که تا قبل از ارسال پرونده به دادسرا ۲۹ میلیارد تومان آن برگشت داده شد.

دریافت حقوق حدود ۵۰ میلیونی از سوی مدیران

عادل آذر ادامه داد: ما حسابرسی‌هایی هم در بحث محیط زیست انجام دادیم که مشخص شد حدود ۱۴ هزار میلیارد تومان بابت پروژه‌هایی که در حوزه‌های زیرساختی و زیربنایی اجرا می‌شود دستگاه‌های اجرایی ما باید برای جبران و احیای منابع طبیعی و محیط زیست پرداخت می‌کردند که هیچ گونه اقدامی انجام نشده که اسامی متخلفین در این زمینه هم به دادسرا معرفی شده است.

عادل آذر در ادامه با اشاره به وجود برخی قوانینی که موجب دریافت حقوق حدود ۵۰ میلیونی از سوی مدیران می‌شود، گفت: قوانینی مانند قانون خدمات کشوری، قانون حداقل حقوق و اختیاراتی که به هیات‌مدیره بانک‌ها و شرکت‌ها داده شده است، موجب می‌شود تا افرادی در سال ۹۷ حقوق ۵۰ میلیون تومانی هم دریافت کنند.

وی تصریح کرد: مسلما مازاد بر این ۵۰ میلیون تومان از نظر دیوان محاسبات غیرقانونی تلقی می‌شود بنابراین باید نمایندگان مجلس این موضوع را بررسی کرده و براساس شرایط کشور آن را تعدیل یا در صورت صلاحدید باقی بگذارند.

نکاتی از گزارش تفریغ ۹۷

همچنین همزمان با سخنرانی عادل آذر در مجلس شورای اسلامی، گزارش تفریغ بودجه روی سایت دیوان محاسبات قرار گرفت. در بخشی از این گزارش به رسوب ۳ هزار میلیارد تومانی منابع صندوق توسعه ملی برای اشتغال در بانک‌ها اشاره شده است. به این ترتیب دیوان محاسبات در گزارش تفریغ بودجه سال ۹۷ اعلام کرد بانک‌ها ۳۷ درصد منابع ریالی صندوق توسعه ملی را تسهیلات اشتغال دادند.

طبق قانون دولت باید در سنوات ۱۳۹۴ الی ۱۳۹۷، از محل منابع ورودی صندوق مبلغ ۹ میلیارد و چهارصد و هفت میلیون دلار به صورت ریالی سپرده‌گذاری می‌شد که تاکنون حدود ۲۶ درصد آن به ریال تبدیل و نزد بانک‌های عامل سپرده‌گذاری ریالی شده است. همچنین از مبلغ چهار هزار و دویست و بیست و هشت میلیارد تومان سهم قانونی، مبلغ دو هزار و سیصد و بیست و سه میلیارد تومان معادل ۵۵ درصد سهم مقرر، جهت اشتغال زایی با معرفی کمیته امداد امام خمینی(ره) و سازمان بهزیستی کشور و طرح‌های پرواربندی دام عشایر، سپرده‌گذاری صورت گرفته که از این مبلغ، بانک‌ها تاکنون نسبت به اعطای تسهیلات به مبلغ هشتصد و پنجاه و دو میلیارد تومان یعنی حدود ۳۷ درصد سپرده‌گذاری اقدام کرده‌اند.

لازم به ذکر است، مانده اصل سپرده‌گذاری‌های ریالی صرفا از محل منابع ماده فوق‌الذکر نزد بانک‌های عامل بالغ بر سه هزار میلیارد تومان است.

همچنین در بخش مربوط به وزارت امور اقتصادی و دارایی گزارش شده که ۷۷ درصد از واگذاری به بخش خصوصی واقعی نبوده است و همچنین بیش از ۱۱ هزار میلیارد تومان انحراف در خصوصی‌سازی وجود داشت.

در متن این گزارش آمده است: طبق قانون، شرکت‌های بیمه‌ای مکلف به واریز ۱۰ درصد از حق بیمه‌های دریافتی به حساب خزانه بوده‌اند و مسوولیت حسن اجرای آن بر عهده بیمه مرکزی بوده است.

بررسی‌ها حاکی است که تا پایان سال ۱۳۹۷ شرکت‌های مذکور مبلغ ششصد و چهارده میلیارد تومان کسری واریزی داشته‌اند که با پیگیری‌های مستمر این دیوان تاکنون، معادل ۵۱.۳ درصد آن وصول و به حساب خزانه واریز شده است.

همچنین بررسی احکام مواد (۷۱) و (۷۳) قانون تأسیس بیمه مرکزی نشان می‌دهد، مطالبات شرکت بیمه مرکزی از شرکت‌های بیمه‌ای، بابت سهم اتکایی خود، تا پایان سال ۱۳۹۷ بالغ بر سه هزار و ششصد و شصت و هشت میلیارد تومان بوده که به حساب شرکت بیمه مرکزی واریز نشده است.

از زمان ابلاغ سیاست‌های کلی اصل ۴۴ قانون اساسی و قانون اجرای سیاست‌های آن طی سال‌های ۱۳۸۰ لغایت ۱۳۹۷، اجرای قانون مذکور دارای انحرافات عدیده‌ای بوده که اهم موارد آن به شرح زیر است:

از مجموع ۸۹۴ مورد از واگذاری‌های سهام، بنگاه و اموال و دارایی‌های متعلق به دولت به ارزش تقریبی یکصد و چهل و نه هزار میلیارد تومان، ۷۷ درصد واگذاری‌ها شامل: «سهام عدالت معادل ۱۸ درصد»، «رد دیون معادل ۲۱ درصد که غالبا مربوط به نهادهای عمومی غیردولتی است» و «صندوق‌های بازنشستگی و نهادهای نظامی و انتظامی معادل ۳۸ درصد» صورت پذیرفته که ماهیت خصوصی‌سازی حقیقی نداشته و صرفا منجر به انتقال مالکیت از دولت به بخش‌های مذکور شده است. به عبارت دیگر صرفا ۲۳ درصد به بخش خصوصی واقعی، واگذاری انجام گرفته است.

همچنین انحرافات در واگذاری‌هایی که از طرق مذاکره یا مزایده انجام پذیرفته، حدود یازده هزار و هفتصد و پنجاه و یک میلیارد تومان بوده که هشت هزار و پانصد و هفتاد میلیارد تومان آن معادل ۷۳ درصد از این انحرافات به «نحوه قیمت‌گذاری»، سه هزار و نه میلیارد تومان معادل ۲۵.۶ درصد مربوط به «اهلیت مشتریان» و یکصد و هفتاد و دو میلیارد تومان مربوط به سایر موارد است.

اقساط معوق واگذاری‌ها تا پایان سال ۱۳۹۷، بالغ بر یک هزار و ششصد و هفتاد و هشت میلیارد تومان بوده که تاکنون وصول و به خزانه واریز نشده است.

۶ شرکت جمعا به ارزش یکصد و سی و دو میلیارد تومان بر خلاف تبصره (۳) ماده (۲۴) قانون اجرای سیاست‌های کلی اصل چهل و چهارم (۴۴) قانون اساسی به مدیران اجرایی و اعضاء هیات‌مدیره شرکت‌های مذکور واگذار شده است.

پیشنهاد تبدیل ارز ۴۲۰۰ تومانی به نیمایی برای واردات کالا

دادگاه لوکزامبورگ عدم توقیف ۱،۶ میلیارد دلاری ایران را تایید کرد

■ وام یک میلیون تومانی، قرض‌الحسنه و ۳۰ ماهه شد

■ اونس جهانی طلا به ۱۷۲۸ دلار رسید

گروه بانک و بیمه |

دادگاهی در لوکزامبورگ با صدور بیانیه‌ای گفته‌های مقام‌های ایرانی درباره مخالفت مراجع قضایی این کشور با انتقال دارایی‌های مسدود شده ایران به خانواده‌های قربانیان حملات یازدهم سپتامبر ۲۰۰۱ را تایید کرد.

به گزارش «تعادل»، دادگاهی در لوکزامبورگ با صدور بیانیه‌ای گفته‌های مقام‌های ایرانی درباره مخالفت مراجع قضایی این کشور با انتقال یک میلیارد و ۶۰۰ میلیون دلار از دارایی‌های مسدود شده ایران به خانواده‌های قربانیان حملات یازدهم سپتامبر ۲۰۰۱ را تایید کرده است.

با این حال، بر اساس این بیانیه، دارایی‌های مسدود شده ایران هنوز آزاد نشده‌اند و به حکم نهایی دادگاه عالی لوکزامبورگ برای آزاد کردن آنها نیاز است. دارایی توقیف شده در لوکزامبورگ بخشی از اموال بانک مرکزی ایران است که به‌صورت اوراق قرضه خریداری شده بود. گفتنی است، عبدالناصر همتی پیش از این از رفع توقیف شدن ۱۶ میلیارد دلار از دارایی‌های بلوکه شده بانک مرکزی خبر داده و اعلام کرده بود: با رصد هوشمندانه تلاش‌های ایالات متحده امریکا و پیش دستی در انجام اقدامات حقوقی همچنین در نتیجه پیگیری‌های قضایی در کشور لوکزامبورگ، با شروع سال نو، دو پیروزی حاصل کشور و بانک مرکزی جمهوری اسلامی ایران شد.

وی تاکید کرد: ابتدا از قرار توقیف وجوه به مبلغ ۱۶ میلیارد دلار متعلق به بانک مرکزی نزد کلیراستریم لوکزامبورگ که از تاریخ ۱۳۹۴/۱۰/۲۵ در توقیف بود رفع توقیف شد سپس با صدور دستور موقت از شعبه دیگری از دادگاه‌های کشور یاد شده از انتقال همان وجوه به امریکا و توزیع میان مدعیان دروغین انتساب حادثه ۱۱ سپتامبر به ایران پیشگیری شد.

◄ وام یک میلیون تومانی قرض‌الحسنه ۳۰ ماهه شد

از سوی دیگر، رییس کل بانک مرکزی گفت: به‌دنبال اقدام اولیه بانک مرکزی در جهت کمک به کاهش نرخ وام یک میلیون تومانی به خانوارهای یارانه بگیر، این وام قرض‌الحسنه و ۳۰ ماهه شد. به‌دنبال اقدام اولیه بانک مرکزی در جهت کمک به کاهش نرخ وام یک میلیون تومانی به خانوارهای یارانه بگیر، از طریق آزادسازی بخشی از ذخایر قانونی بانک‌ها نزد بانک مرکزی و تعدیل نرخ آن وام‌ها به ۱۲ درصد، امروز در جلسه ستاد اقتصادی دولت، با قبول پرداخت مابه‌التفاوت نرخ ۱۲ درصد، با وام قرض‌الحسنه، توسط دولت، مقرر شد وام پرداختی به همه خانوارهای یارانه‌بگیر، به صورت قرض‌الحسنه و ۳۰ ماهه باشد. بدین ترتیب با انجام پروسه ثبت‌نام و اعلام درخواست تمایل سرپرستان خانوار، مبنی بر استفاده از این وام در پاسخ به پیامک ارسالی وزارت رفاه، ان‌شاءالله تا روز قبل از شروع ماه مبارک رمضان، وام یک میلیون تومانی خانوارهای یارانه‌بگیر از طریق بانک‌های عامل خود به حسابشان واریز خواهد شد. رییس شورای پول و اعتبار تصریح کرد: البته طبق اعلام قبلی، وام قرض‌الحسنه ۴ میلیون خانوار کم‌درآمد، بر اساس تعداد اعضای خانوار آنها، یک تا دو میلیون تومان خواهد بود. لازم می‌دانم از همراهی خوب نظام بانکی در این اقدام مهم قدردانی کنم.

◄ ارز ۴۲۰۰ تومانی برای واردات کالا به نیمایی تبدیل شود

از سوی دیگر، یک عضو کمیسیون برنامه و بودجه مجلس شورای اسلامی پیشنهاد کرد برای افزایش درآمد دولت ارز ۴۲۰۰ تومانی برای واردات کالاها حذف و به ارز نیمایی تبدیل شود.

غلامعلی جعفرزاده ایمن‌آبادی در گفت‌وگو با ایسنا، اظهار کرد: شرایط دولت شرایط سخت و بدی شده به خصوص که درآمدهای دولت کاهش یافته و دولت باید به فکر افزایش درآمدهای خود باشد. یکی از پیشنهادهای من برای تجدیدنظر دولت در درآمدهای خود به گونه‌ای که به مردم فشار نیاید تغییر نرخ ارز مبنای محاسبه حقوق ورودی کالاهای کشور است به این معنا که در حال حاضر یک نرخ ۴۲۰۰ تومانی، یک نرخ نیمایی و یک نرخ سنا که مربوط به معاملات صرافی‌هاست وجود دارد از سال ۱۳۹۷ و اعلام تخصیص ارز ۴۲۰۰ تومانی به کالاها، نرخ ارز مبنای محاسبه ورودی کالاها ۴۲۰۰ تومانی بوده در حالی که هیچ کس نمی‌تواند بگوید کالایی با ارز ۴۲۰۰ تومان به مردم تحویل شده است و تنها واردکنندگان هستند که از این مبلغ استفاده می‌کنند.

وی ادامه داد: اگر ارز ۴۲۰۰ تومانی حذف شود و ارز ورودی کالا با مبنای نیمایی محاسبه شود در بدترین حالت ۷۰۰۰ میلیارد تومان و در شرایط عادی تا سقف ۳۵ هزار میلیارد تومان درآمد دولت را افزایش می‌دهد که معادل دو میلیارد یورو است. این در حالی است که ما یک میلیارد یورو به خاطر کرونا از صندوق توسعه ملی برداشت کردیم. این عضو کمیسیون برنامه و بودجه مجلس شورای اسلامی درباره اثرات تورمی احتمالی این امر گفت: طبق محاسبات صورت گرفته حداکثر ۱۱ درصد افزایش در کالاها در پی این تغییر ایجاد می‌شود، اما اگر دولت تعرفه‌ها را نصف و حتی اگر آن را به سمت صفر پیش ببرد افزایش درآمد ۱۶ هزار میلیارد یعنی یک میلیارد یورو متصور خواهد بود یعنی اگر نرخ ارز کالاهای ورودی به ارز نیمایی تغییر کند و از سویی تعرفه کالا کاهش یابد حداقل یک میلیارد یورو افزایش درآمد خواهیم داشت. جعفرزاده با بیان اینکه ارز ۴۲۰۰ تومانی مفسده‌انگیز و موجب هدررفت منابع دولت بوده است، اظهار کرد: برای اینکه نگرانی‌های تورمی و رکود ناشی از افزایش قیمت ارز مرتفع شود کمیسیون ماده یک وزارت صنعت، معدن و تجارت می‌تواند با در نظر گرفتن اولویت‌های تولیدی و سهم کالاهای وارداتی از کل تقاضای کشور نسبت به اصلاح تعرفه‌ها اقدام کند. بر این اساس با حذف ارز ۴۲۰۰ تومانی و تبدیل آن به ارز نیمایی و همچنین کاهش تعرفه بین یک تا دو میلیارد یورو افزایش درآمد خواهیم داشت و اتفاق عجیب و غریبی هم نمی‌افتد.

◄ اونس جهانی ۱۷۲۸ دلار

روز سه‌شنبه ۲۶ فروردین ۹۹ نرخ اونس جهانی به ۱۷۲۸ دلار افزایش یافت و از مرز ۱۷۰۰ دلار گذشت روی تابلوی صرافی‌های مجاز بانکی خرید دلار ۱۵۵۰۰ و فروش دلار ۱۵۶۰۰ تومان، خرید یورو ۱۶۹۰۰ و فروش یورو ۱۷ هزار تومان اعلام شده است همچنین نرخ لحظه‌ای سامانه سنا برای خرید دلار ۱۵۵۰۰ و فروش دلار ۱۵۶۰۰ تومان، خرید یورو ۱۶۹۰۰ و فروش یورو ۱۷ هزار تومان رسید. سامانه سنا نرخ میانگین معاملات ارز برای روز ۲۵ فروردین ۹۹ را برای دلار ۱۵۵۶۵، خرید یورو ۱۶۸۹۴، درهم ۴۱۵۲، یوآن ۲۴۰۰، پوند ۱۹۸۱۶، دلار کانادا ۱۱۹۱۳ و لیر ترکیه ۲۴۲۷ تومان اعلام کرد. در بازار آزاد نرخ دلار ۱۶۰۳۰، یورو ۱۷۷۵۰، پوند ۲۰ هزار، درهم ۴۴۹۰، لیر ترکیه ۲۴۵۰، یوآن ۲۳۰۰ دلار کانادا ۱۱۸۰۰، معامله شده است. همچنین در سامانه نیما در روز معاملاتی گذشته هر حواله یورو ۱۴ هزار و ۹۹۸ تومان فروخته شد، نرخ حواله دلار نیز ۱۳ هزار و ۷۸۸ تومان، درهم ۳۷۵۹ و یوآن ۱۹۸۹ تومان بود. در بازار طلا نیز با اعلام هر اونس جهانی به قیمت ۱۷۲۸ دلار، و قیمت دلار به نرخ ۱۶۰۳۰ تومان، قیمت هر گرم ۱۸ عیار ۶۳۹ هزار تومان، مظنه مثقال ۱۷ عیار ۲ میلیون و ۷۷۱ هزار، سکه جدید ۶ میلیون و ۴۹۵ هزار، سکه قدیم ۶ میلیون و ۲۵۰ هزار، نیم سکه ۳ میلیون و ۱۹۵ هزار ربع سکه ۱ میلیون و ۸۵۵ هزار و سکه گرمی ۹۷۵ هزار تومان داد و ستد شد.

بازار طلا با وجود جهش قیمت اونس در بازارهای جهانی روز (سه‌شنبه) با ثبات و تعادل همراه بود به‌طوری که هر قطعه سکه تمام بهار آزادی طرح جدید با افت ۱۰ هزار تومانی قیمت نسبت به روز معاملاتی گذشته به بهای ۶ میلیون و ۴۷۰ هزار تومان ارزش گذاری شد. به دلیل تعطیلی واحدهای صنف طلا و جواهر، قیمت اعلام شده برای طلا و انواع سکه در این روزها بر اساس محاسبه نرخ دلار و قیمت اونس طلا در بازارهای جهانی انجام می‌شود. هر قطعه سکه تمام بهار آزادی طرح قدیم نیز ۶ میلیون و ۲۵۰ هزار تومان قیمت گذاری شد. همچنین نیم سکه نیز سه میلیون و ۲۰۰ هزار تومان، ربع سکه یک میلیون و ۹۰۰ هزار تومان و هر قطعه سکه گرمی ۹۸۰ هزار تومان تعیین قیمت شد. هر گرم طلای خام ۱۸ عیار ۶۳۹ هزار تومان و هر مثقال طلا نیز ۲ میلیون و ۷۷۰ هزار تومان ارزش گذاری شد. نرخ اونس طلا با جهش بیش از ۲۰ دلاری به یک هزار و ۷۱۹ دلار رسید

◄ ارزش لیر ترکیه به کمترین سطح رسید

به گزارش رویترز، روند تضعیف لیر که از هفته‌های گذشته آغاز شد امروز نیز ادامه یافت تا جایی که نرخ برابری لیر در مقابل دلار به کمترین سطح خود در طول ۱۸ ماه اخیر رسید. در آخرین دور از معاملات ارزی استانبول، هر دلار با ۰.۴ درصد صعود به ۶.۷۹۴ لیر رسید تا به این ترتیب کاهش ارزش لیر در برابر دلار طی سه ماه نخست امسال از ۹ درصد فراتر رود. ارزش پول ملی ترکیه از سال ۲۰۱۸ تاکنون ۴۰ درصد در برابر اسکناس امریکایی تضعیف شده است. در برابر دیگر ارزهای مهم، نرخ برابری هر یورو معادل ۷.۴۱۳ لیر و هر پوند معادل ۸.۵۰۴ لیر اعلام شد. از سوی دیگر بورس استانبول عملکرد مشابهی داشت تا جایی که شاخص بیست ۱۰۰ در آخرین دور از معاملات با افت ۰.۷ درصدی (معادل ۷۲.۳۳ واحد) به ۹۶ هزار و ۳۹۸ واحد رسید.

◄ افت خفیف دلار در معاملات جهانی

بازار ارز تحت تاثیر انتشار گزارش‌های اقتصادی و روشن شدن آثار مخرب ویروس کرونا قرار گرفته است. ارزش دلار به دلیل نگرانی سرمایه‌گذاران از داده‌های اقتصادی چین، پایین آمد. روز (سه‌شنبه) قرار است که آمارهای اقتصادی چین در ماه مارس منتشر شود. پیش‌بینی می‌شود که با توجه به شیوع ویروس کرونا و تعطیلی‌های گسترده، این آمار منفی باشد. به همین دلیل بورس‌ها و بازارهای جهانی، تحت تاثیر داده‌های اقتصادی چین قرار گرفته‌اند. یوآن چین در معاملات آف‌شور، به ارزش ۷.۰۵۴۰ در مقابل هر دلار رسید که بالاترین رقم سه‌هفته اخیر آن است. نظرسنجی رویترز از اقتصاددانان، نشان می‌دهد که آنها انتظار کاهش ۱۴ درصدی صادرات چین در ماه مارس ۲۰۲۰ را نسبت به سال ۲۰۱۹ دارند. چرا که در اثر قرنطینه و تعطیلی کسب‌وکارها در سراسر جهان، تقاضای جهانی بسیار کاهش یافته است.

◄ شاخص دلار در معاملات امروز اندکی افت کرد

به گزارش رویترز، در جریان معاملات روز سه شنبه، بسیاری از ارزهای مختلف در برابر دلار در صعود قرار گرفتند و دلار به عقب رانده شد. بانک جی پی مورگان، بزرگ‌ترین بانک امریکا در گزارشی پیش‌بینی کرده که رشد اقتصادی امریکا در سه ماهه دوم امسال به منفی ۴۰ درصد و نرخ بیکاری به ۲۰ درصد افزایش پیدا کند. پیش‌تر این بانک در گزارش قبلی خود رشد اقتصادی منفی ۲۵ درصدی را برای اقتصاد امریکا در سه ماهه دوم سال جاری پیش‌بینی کرده بود. در معاملات بازارهای ارزی جهانی، همچنین هر دلار با ۰.۱۲ درصد کاهش به ۱۰۷.۷۰۳ ین رسید. در برابر همتای استرالیایی، هر دلار امریکا به ازای ۱.۵۶۲ دلار مبادله شد. همچنین نرخ برابری دلار معادل ۷.۰۴۷ یوآن چین اعلام شد.

با رشد ۲۳ درصدی تسهیلات و ۲۷ درصدی سپرده‌ها نسبت تسهیلات در آذر ماه به ۷۸ درصد کاهش یافت

سپرده‌های بانکی با افزایش نقدینگی به ۲۴۷۱ هزار میلیارد تومان رسید

گروه بانک و بیمه | محسن شمشیری |

آمارهای بانک مرکزی از افزایش ۲۶.۹ درصدی مانده سپرده‌ها و ۲۳ درصدی مانده تسهیلات بانکی در پایان آذر ۹۸ نسبت به مقطع مشابه سال قبل حکایت دارد و مانده کل سپرده‌های بانکی به ۲۴۷۱ هزار میلیارد تومان و مانده کل تسهیلات بانک‌های کشور نیز به ۱۷۴۰ میلیارد تومان رسیده است.

به گزارش «تعادل»، گزارش بانک مرکزی از وضعیت کل مانده سپرده‌ها و تسهیلات ریالی و ارزی بانک‌ها و موسسات اعتباری در پایان آذر ماه سال ۱۳۹۸ حاکی از آن است که مانده کل سپرده‌ها بالغ بر ۲۴۷۱۶.۹ هزار میلیارد ریال شده که نسبت به مقطع مشابه سال قبل ۵۲۳۴.۸ هزار میلیارد ریال (۲۶.۹ درصد) و نسبت به پایان سال قبل معادل ۴۰۴۳.۵ هزار میلیارد ریال (۱۹.۶ درصد) افزایش نشان می‌دهد.

بیشترین مبلغ سپرده‌ها مربوط به استان تهران با مانده ۱۳۲۹۵.۴ هزار میلیارد ریال و کمترین مبلغ مربوط به استان کهگیلویه و بویراحمد معادل ۶۵.۴ هزار میلیارد ریال است. تهران با ۱۳۲۹ هزار میلیارد تومان سپرده سهم ۵۳،۸ درصدی از ۲۴۷۱ هزار میلیارد تومان کل سپرده‌های کشور داشته و با ۱۱۱۶ هزار میلیارد تومان تسهیلات سهم ۶۳،۱۳ درصدی از کل تسهیلات ۱۷۴۰ میلیارد تومانی کل بانک‌های کشور را داشته و سهم تهران از کل تسهیلات ۱۰ درصد بالاتر از سهم آن از میزان سپرده‌ها بوده است. مانده کل تسهیلات بالغ بر ۱۷۴۰۹.۲ هزار میلیارد ریال است که نسبت به مقطع مشابه سال قبل ۳۲۵۳.۷ هزار میلیارد ریال (۲۳ درصد) و نسبت به پایان سال قبل ۲۳۱۹ هزار میلیارد ریال (۱۵.۴ درصد) افزایش داشته است. بیشترین مبلغ تسهیلات مربوط به استان تهران با مانده ۱۱۱۶۴.۵ هزار میلیارد ریال و کم‌ترین مبلغ مربوط به استان کهگیلویه و بویراحمد معادل ۶۲.۸ هزار میلیارد ریال است. شایان ذکر است نسبت تسهیلات به سپرده‌ها بعد از کسر سپرده قانونی ۷۸.۵ درصد است که نسبت به مقطع مشابه سال قبل و پایان سال قبل، به ترتیب ۲.۴ و ۲.۸ واحد درصد کاهش نشان می‌دهد. نسبت مذکور در استان تهران ۹۲.۷ درصد و استان کهگیلویه و بویراحمد ۱۰۸.۲ درصد است. نسبت تسهیلات به سپرده‌ها بعد از کسر سپرده قانونی معادل ۸۰،۹ درصد در آذر ۹۷ بوده که در اسفند ماه ۹۷ به ۸۱،۳ درصد و در آذر ۹۸ به ۷۸،۵ درصد رسیده و طی یک‌سال معادل ۲،۴ واحد درصد کاهش داشته و میزان تمایل بانک‌ها به تسهیلات دهی را کمتر کرده است و دلیل آن پیگیری مطالبات معوق توسط بانک‌ها، و همچنین کنترل نقدینگی و تسهیلات دهی به دلیل مشکلات رشد نقدینگی و افزایش مطالبات ورکود تورمی موجود در اقتصاد است که ضرورت سیاست انضباط مالی را افزایش داده است. در آذر ماه ۹۸ بانک‌ها از مبلغ ۲۴۷۱ هزار میلیارد تومان سپرده به میزان ۲۵۵ هزار میلیارد تومان یا ۱۰،۳ درصد کل سپرده‌ها را به عنوان سپرده قانونی در نظر گرفته‌اند و سپرده‌ها بعد از کسر سپرده قانونی آنها به ۲۲۱۶ هزار میلیارد تومان رسیده است.

همچنین از این رقم سپرده‌ها بعد از کسر سپرده قانونی به میزان ۴۷۶ هزار میلیارد تومان یا ۱۹،۲ درصد سپرده‌ها را برای سیاست سقف اعتباری یا نقدینگی مورد نیاز در شعب حفظ کرده و این مبلغ را تسهیلات نداده‌اند. در نتیجه در مجموع ۷۳۱ هزار میلیارد تومان یا ۲۹،۶ درصد کل سپرده‌ها را به عنوان سپرده قانونی یا سقف اعتباری و نقدینگی مورد نیاز شعب خود حفظ کرده و تسهیلات نداده‌اند و در نهایت ۷۰،۴ درصد کل سپرده‌ها تبدیل به مانده تسهیلات بانک‌ها شده است.

◄ روزی ۸۹۰ میلیارد تومان افزایش تسهیلات و ۱۴۳۳ میلیارد تومان رشد سپرده

مانده تسهیلات جاری و غیر جاری از رقم ۱۴۱۵ هزار میلیارد تومان در آذر ۹۷ به ۱۵۰۹ هزار میلیارد تومان در اسفندماه ۹۷، و ۱۷۴۰ هزار میلیارد تومان در آذر ۹۸ رسیده و طی یک‌سال به میزان ۳۲۵ هزار میلیارد تومان بیشتر شده است.

به عبارت دیگر، روزانه ۸۹۰ میلیارد تومان به مانده تسهیلات اضافه شده است.

از سوی دیگر، میزان سپرده‌ها نیز از ۱۹۴۸ هزار میلیارد تومان در آذر ۹۷ به ۲۰۶۷ هزار میلیارد تومان در اسفند ۹۷ و ۲۴۷۱ هزار میلیارد تومان در آذر ۹۸ رسیده و طی یک‌سال به میزان ۵۲۳ هزار میلیارد تومان افزایش یافته است. به عبارت دیگر، روزانه ۱۴۳۳ میلیارد تومان به مانده سپرده‌های بانکی و نقدینگی ارزی و ریالی کشور افزوده شده است.

بانک مرکزی توضیح داده است که یکی از علل مهم بالا بودن رقم تسهیلات و سپرده‌ها در استان تهران استقرار دفاتر مرکزی بسیاری از شرکت‌ها و موسسه‌های تولیدی سایر استان‌ها در استان تهران بوده و عمده فعالیت‌های بانکی آنها توسط شعب بانک‌ها و موسسه‌های اعتباری استان تهران انجام می‌شود.

ادامه از صفحه اول

بورسی شدن شستا و مطالبات تامین اجتماعی از دولت

براساس تبصره قانون بودجه کل کشور حکم به تاسیس شرکت سرمایه‌گذاری تامین اجتماعی (شستا) داده می‌شود و دولت بخشی از بدهی خود به سازمان را در قالب اموال و دارایی‌ها و املاک و سهام با سازمان تهاتر می‌کند. به هر تقدیر و به‌رغم اینکه ۲۲ سازمان و صندوق بیمه‌گر اجتماعی در کشور داریم و همگی دارای شرکت سرمایه‌گذاری هستند ولی دولت و مجلس و رسانه‌ها هر زمان که می‌خواهند در مورد بازار سرمایه حرف بزنند سخن شستا را وسط می‌کشند و جالب اینکه قریب به اتفاق صندوق‌های ۲۲ گانه (به‌جز صندوق وکلا و صندوق روستاییان و تاحدودی صندوق آینده‌ساز) طی یک‌دهه اخیر دارند از جیب دولت و دستگاه‌های اجرایی مربوطه ارتزاق می‌کنند و کمک می‌گیرند ولی هیچ کس به سرمایه‌گذاری آنها کاری ندارد و فقط و فقط شستا مدنظر قرار گرفته و می‌گیرد و حال آنکه سازمان تامین اجتماعی نه‌تنها از دولت کمک نگرفته بلکه به دولت هم قرض داده و بالغ بر ۳۰۰ هزار میلیارد تومان از دولت طلب دارد. بالغ بر ۷۵ درصد سهام زیرمجموعه سازمان و شستا در بورس بوده و سازمان از جمله نهادهایی است که در تکوین و فعالیت بورس و حضور در بازار سرمایه در دهه ۷۰ پیشقدم بوده است. در مورد اینکه شستا وارد بورس شود یا نشود، دیدگاه‌های متفاوتی وجود دارد عده‌ای معتقدند که شستا یک شرکت ماموریتی و تکلیفی برای سازمان است و عاملیت و نمایندگی سازمان را در حوزه اقتصادی بر عهده دارد و نمی‌شود یک شرکت دارای وظایف حاکمیتی را واگذار کرد مثل اینکه بگوییم دولت هم باید شرکت‌های ایمیدرو و ایدرو را بورسی کند. برخی معتقدند وقتی نهادهای نظامی و بنیادهای انقلابی و بنیادهای تعاون و حدود ۲۰ صندوق بیمه‌گر اجتماعی دارای شرکت‌های سرمایه‌گذاری غیربورسی هستند چرا سازمان تامین اجتماعی باید شستا را بورسی کند؟ در مقابل عده‌ای دیگر معتقدند بورسی شدن شستا باعث ایجاد شفافیت می‌شود (در نقطه مقابل عده‌ای معتقدند که در شرایط حاضر هم ۸۰ زیرمجموعه شستا در بورس و شفاف است و همچنین اطلاعات شستا در کدال و فرابورس ثبت شده است. برخی می‌گویند که بورسی شدن شستا باعث کاهش مداخلات دولت می‌شود و برخی جواب می‌دهند مگر الان که سهام بانک‌ها و بیمه‌ها و خودرویی‌ها و فولادی‌ها خصوصی است آیا دولت در آنها مداخله نمی‌کند. برخی دیگر می‌گویند که بورسی شدن شستا به خاطر تامین نقدینگی برای مصارف جاری است و نباید سرمایه‌های سازمان را فروخت ولی در مقابل عده‌ای جواب می‌دهند که طی ۶ سال گذشته به خاطر طرح تحول سلامت و... بخش قابل توجهی از شرکت‌های زیرمجموعه سازمان و شستا فروخته شده است و این ۱۰ درصد عرضه اولیه شستا در مقابل آن قابل اعتنا نیست. در مقابل عده‌ای می‌گویند که با توجه به بحران کرونا اگر حتی سازمان سهام بفروشد برای مصارف جاری خود کار ناشایستی نیست چرا که اساسا این اندوخته‌ها برای روز مبادا است و چه شرایطی بدتر از وضع موجود برای اینکه روز مبادا تلقی شود. تنها متغیری که می‌تواند همه این تحلیل‌ها را دچار تغییر و تعدیل کند، آیتم بدهی‌های انباشته جاری و سنواتی دولت است و پر واضح است که اگر دولت همزمان که سازمان شستا را بورسی می‌کند بخش قابل توجهی از بدهی ۳۰۰ هزار میلیارد تومانی خود به سازمان تامین اجتماعی را در قالب سهام بورسی و غیربورسی بازپرداخت کند عملا سازمان می‌تواند در شرایط کرونایی موجود، سهام نقدپذیر خود را عرضه کند و بفروشد و بحران نقدینگی را مدیریت کند و سهام دریافتی جدید و سرمایه‌های غیر مولد دولتی را بابت طلب خود از دولت تهاتر و تملک و ساماندهی کند یعنی یک شستا را وارد بورس کند و سه شستای دیگر با توجه به طلب ۳۰۰ هزار میلیارد تومانی خود از دولت بگیرد و سامان دهد. لذا تحلیل پدیده بورسی شدن شستا بستگی تام و تمام به بازپرداخت مطالبات بیمه‌ای سازمان تامین اجتماعی از سوی دولت دارد.

*نایب رییس و عضو هیات مدیره سازمان تامین اجتماعی

اخبار

◄ اولویت‌های شبکه بانکی در پساکرونا

عضو کمیسیون اقتصادی مجلس، با بیان اینکه شهدای شبکه بانکی نیز مانند شهدای درمان خط مقدم مقابله با کرونا هستند، گفت: در شرایط پساکرونا باید بانک مرکزی اولویت‌های را در دستور کار خود قرار دهد. معصومه آقاپور علیشاهی در گفت‌وگو با ایبنا با بیان اینکه کارمندان شبکه بانکی نیز به مثابه کادر درمان در خط مقدم شهدای خدمت در نتیجه شیوع ویروس کرونا قرار گرفته‌اند، گفت: لازم است با کاهش حضور غیر ضرور در بانک‌ها قدردان این عزیزان باشیم. نماینده مردم شبستر در مجلس شورای اسلامی با تاکید بر اینکه کاهش انجام کارهای بانکی در روزهای شیوع کرونا دلیلی بر ضرورت کاهش شعب یا حتی تعداد کارمندان بانک‌ها در آینده نیست، افزود: در شرایط فعلی مردم بسیاری از اقدامات بانکی خود را انجام نداده‌اند و به‌طور حتم با مهار کرونا همه اقدامات از سر گرفته خواهد شد از این رو نمی‌توان انتظار کاهش نیروهای شبکه بانکی یا حتی شعب آن را داشت. وی با بیان اینکه بانک‌ها اموال مازاد بسیاری دارند که طبق قانون موظف به واگذاری آن در راستای چالاکی بیشتر هستند، تصریح کرد: بسیاری از شرکت‌های تحت مالکیت بانک‌ها اکنون به صورت خصولتی اداره می‌شود که لازم است تعیین تکلیفی در این حوزه نیز صورت بگیرد. این نماینده مردم در مجلس دهم با تاکید بر اینکه بانک‌ها باید در شرایط مناسب نسبت به واگذاری اموال مازاد خود به مردم اقدام کنند، گفت: رقم دارایی‌های مازاد شبکه بانکی قابل توجه بوده از این رو باید از این فرصت در مسیر بانکداری صحیح استفاده کنند. آقاپور علیشاهی با بیان اینکه بانکداری صحیح بانک‌ها با واگذاری اموال مازاد می‌تواند جهشی در اقتصاد کشور باشد، افزود: این موضوع طبق قانون باید با عادی شدن شرایط کشور از سوی بانک‌ها پیگیری شود. وی همچنین با اشاره به دیگر اولویت شبکه بانکی در حوزه بهبود وضعیت اقتصادی کشور، گفت: به‌طور حتم توسعه بانکداری الکترونیکی و آموزش همگانی در این رابطه پس از واگذاری اموال مازاد مهم‌ترین اولویت شبکه بانکی پس از مهار کرونا باید باشد. آقاپور علیشاهی با تاکید بر اینکه حذف بروکراسی‌های اداری نیز دیگر اولویت‌ها در این حوزه است، تصریح کرد: متاسفانه هنوز قوانین لازم برای امضای الکترونیکی را در مجلس و قوه قضاییه تصویب نکرده‌ایم از این رو نمی‌توانیم توقع انجام همه امور به صورت الکترونیکی را داشته باشیم. عضو کمیسیون اقتصادی مجلس شورای اسلامی یادآور شد: ایجاد زیرساخت‌ها و تامین امنیت لازم برای توسعه بانکداری الکترونیک لازم است از این رو بانک مرکزی باید در این حوزه نیز متمرکز شود.

◄ نسبت خسارت بیمه شخص ثالث ۷،۱۱ درصد کاهش یافت

نسبت خسارت پرداختی رشته بیمه‌ای شخص ثالث و مازاد در ۱۱ ماهه نخست سال ۱۳۹۸ برابر با ۶۶،۰۴ درصد بوده که ۷،۱۱ درصد نسبت به مدت مشابه سال قبل از آن کاهش داشته است. میانگین نسبت خسارت پرداختی صنعت بیمه در ۱۱ ماهه ۱۳۹۸ با ۵،۵ واحد درصد کاهش نسبت به مدت مشابه سال ۹۷ برابر با ۵۵،۹ درصد بوده است. با این حساب، با وجود کاهش ۷،۱۱ درصدی نسبت خسارت رشته شخص ثالث در ۱۱ ماهه سال ۹۸ اما همچنان میانگین نسبت خسارت این رشته ۱۰،۱۴ درصد بالاتر از بازار بیمه کشور است. براساس آمارهای منتشر شده از سوی بیمه مرکزی، شرکت‌های بیمه در ۱۱ ماهه نخست امسال ۱۷۹ هزار میلیارد ریال حق بیمه شخص ثالث و مازاد تولید کرده‌اند که این رقم رشدی ۴۱،۷۳ درصدی نسبت به ۱۱ ماهه سال ۹۷ نشان می‌دهد. سهم این رشته از کل حق بیمه تولیدی ۵۲۸ هزار میلیارد ریالی صنعت بیمه در مدت زمان گزارش ۳۳،۹۹ درصد (حدود ۴۰ درصد) بوده است. این آمارها نشان می‌دهند که شرکت‌های بیمه در ۱۱ ماهه نخست سال گذشته ۲۰ میلیون و ۶۸۴ هزار و ۴۵۱ فقره بیمه‌نامه شخص ثالث فروخته‌اند که این میزان ۳۲،۲۱ درصد از کل تعداد بیمه‌نامه‌های فروخته شده این صنعت بوده است. نرخ رشد تعداد بیمه‌نامه‌های فروخته شده نیز ۵،۴۰ درصد عنوان شده است. بیمه مرکزی اعلام کرده است که از ۲۹،۶ هزار میلیارد تومان خسارت پرداختی صنعت بیمه در زمان مورد گزارش، بیش از ۱۱ هزار و ۸۷۲ میلیارد تومان یا به عبارتی ۴۰،۱۷ درصد از کل خسارت پرداختی مربوط به این رشته بوده است. نرخ رشد خسارت پرداختی این رشته نیز ۹۵.۲۷ درصد اعلام شده است.

◄ ۲۵ کشور دریافت کننده تسهیلات جدید صندوق

صندوق بین‌المللی پول اعلام کرد که این نهاد برای ۲۵ کشور عضو تسهیلات آنی تسویه بدهی (بخشش کلی یا جزئی وام) فراهم خواهد آورد تا آنها برای مقابله با پاندمی کرونا منابع بیشتری در اختیار داشته باشند. به گزارش رویترز، «کریستالینا جورجیوا» رییس این صندوق اعلام کرد که هیات اجرایی آن روز (دوشنبه) گروه اول کشورهایی را که برای پوشش الزامات بدهی‌های خود به صندوق تسهیلات اولیه ۶ ماهه دریافت می‌کنند، تایید کرد. گروه اول کشورهای اعلام شده از سوی صندوق بین‌المللی پول عبارتند از: افغانستان، بنین، بورکینافاسو، جمهوری آفریقای مرکزی، چاد، کومور، جمهوری دموکراتیک کنگو، گامبیا، گینه، گینه بیسائو، هایئتی، لیبریا، ماداگاسکار، مالاوی، مالی، موزامبیک، نپال، نیجر، روآندا، سائو تومه و پرینسیپ، سیرالئون، جزایر سلیمان، تاجیکستان، توگو و یمن.

رویداد

افزایش ۱۴۰۰ درصدی فروش دلیل اختلال سامانه معاملات

مدیرعامل مدیریت فناوری بورس تهران با اعلام دلیل اختلال سامانه معاملات از افزایش ۱۴۰۰ درصدی فروش سهام شرکت‌های جدید در یک هفته و احتمال زیاد تغییر رویه در داد و ستد این گروه خبر داد. به گزارش سنا، روح‌الله دهقان درباره اختلال سامانه معاملات بازار سهام که موجب بروز مشکلاتی در داد و ستدها شده به بورس پرس گفت: این مشکل و اختلال که محدود به سهام شرکت‌های بورسی است، ناشی از افزایش فشار فروش در دو نماد سرمایه‌گذاری کشاورزی کوثر و تامین سرمایه بانک ملت بوده و در حال برطرف شدن است. وی ادامه داد: واقعیت این است که به دلیل محدودیت در تخصیص سهام عرضه اولیه و افزایش تعداد متقاضیان شرکت‌های جدید، هنگام فروش سهام این گروه که با افزایش ۱۴۰۰ درصدی در یک هفته از ۲۰ هزار فروش به ۳۰۰ هزار فروش رسیده، سامانه معاملات بار بسیار زیادی را متحمل می‌شود و زمینه اختلال یکی از دو سامانه جدای بورس یا فرابورس را فراهم می‌کند. این مقام مسوول در برابر این سوال که با توجه به عرضه اولیه ۸ میلیارد سهم شستا در فردا، آیا مشکلی در سامانه معاملات رخ نخواهد داد و اینکه چه تمهید و برنامه‌ای برای حل مشکلات ناشی از فشار فروش سهام شرکت‌های تازه وارد وجود دارد به بورس پرس توضیح داد: سامانه معاملات عرضه‌های اولیه از دو سامانه بورس و فرابورس جدا بوده و مشکلی برای فردا نیست. دهقان افزود: برای حل اختلال ناشی از فشار فروش شرکت‌های جدید هم به مدیران بورس و فرابورس پیشنهاد داده شده معاملات سهام این گروه بعد از اتمام زمان معاملات و بین ۱۲:۳۰ تا ۱۳:۳۰ دقیقه باشد تا از بار زیاد ناشی از فشار فروش سنگین بر سامانه جلوگیری شود. این اقدام در برخی موارد رخ داده اما درخواست شده به صورت یک رویه مشخص باشد. به گفته وی، پیشنهاد مدیریت فناوری بورس تهران مبنی بر انجام معاملات سهام شرکت‌های تازه وارد در فرصت یک ساعته و بعد از پایان معاملات با احتمال زیاد مورد موافقت مدیران بورس و فرابورس قرار می‌گیرد و به زودی و شاید از هفته آینده اجرایی شود.

بازارهای آسیایی جانی دوباره گرفتند

بازارهای آسیایی در روز سه شنبه به روند افزایشی نسبی خود ادامه دادند در حالی که آمار تجاری چین نسبت به آنچه پیش‌بینی می‌شد، امیدوارکننده‌تر بود. در حالی که برخی از کشورها، فعالیت‌های اقتصادی خود را از سر گرفته‌اند و برخی از محدودیت‌های ناشی از ویروس کرونا را لغو کرده‌اند، خبرهایی حاکی از رشد آمار تجاری چین به گوش می‌رسد که موجب رشد بازارها شده است. تحلیلگران معتقدند ریسک‌های اقتصادی که از بابت پاندمیک شدن ویروس کرونا ایجاد شده بود در حال برطرف شدن است و بسته‌های حمایتی و سیاست‌های پولی و مالی کشورها در این میان نقش مهمی را ایفا کرده‌اند. در این بین، آمارها حاکی از این است که میزان صادرات چین در مقایسه با سال گذشته در ماه مارس تنها با کاهش ۶.۶ درصدی همراه بوده است در حالی که کارشناسان انتظار کاهش ۱۴ درصدی را داشتند. در این میان میزان واردات این کشور با تعدیل ۰.۹ درصدی رو به رو شد در حالی که کارشناسان در پیش‌بینی‌ها انتظار افت ۹.۵ درصدی داشتند. به این ترتیب، در بازارها شاخص CSI چین با رشد ۰.۹ درصدی همراه شد و شاخص اس اندپی استرالیا نیز ۱.۱ درصد رشد کرد در حالی که نیکی ژاپن ۲.۲ درصد افزایش را به خود اختصاص داد. شاخص هنگ سنگ هنگ کنگ نیز با رشد ۰.۶ درصدی معاملات را ادامه داد و شاخص آسیا پاسفیک به غیر از ژاپن یک درصد مثبت شد. اما در بازارهای کالایی، بازگشت اقتصاد چین به مدار تولید و عبور از کرونا همزمان با کاهش فعالیت معادن عمده دنیا در استرالیا و شیلی از عوامل تحریک کامودیتی‌ها به خصوص فلز مس در بازار است. بر اساس این گزارش، پرودیوز معدن آنتامینا که یکی از بزرگ‌ترین معادن روی و مس دنیا است را تعطیل کرده است و معدن بزرگ دیگر مس به نام لاس بامباس متعلق به گروه MMG نیز عدم توانایی خود برای ادامه کار را بیان و اعلام داشته که به دلیل تمدید محدودیت‌های کرونا تا ۲۶ آوریل در پرو، قادر به تولید عادی و تحویل کنسانتره به مشتریان نیست.

۸ میلیارد سهم «شستا» دارایی مردم شد

به گزارش تسنیم، تعداد ۸ میلیارد سهم شرکت سرمایه‌گذاری تامین اجتماعی، در روز جاری به عنوان دومین عرضه اولیه امسال بازار سرمایه، با نماد معاملاتی «شستا» در بورس تهران عرضه می‌شود. این میزان سهام در محدوده قیمتی ۸۵۰ تا ۸۶۰ تومان برای هر سهم و با سهمیه ۱۰ هزار سهمی برای هر کد حقیقی و حقوقی عرضه خواهد شد. همچنین مدیر این عرضه شرکت کارگزاری صبا تامین، متعهد عرضه سازمان تامین اجتماعی و متعهدین خرید نیز شرکت‌های تامین سرمایه امین و سرمایه‌گذاری صبا تامین به میزان ۵۰ درصد سهام قابل عرضه می‌باشند. این گزارش می‌افزاید: از ابتدای امسال تا کنون تعداد یک میلیارد و ۵۰۰ میلیون سهم شرکت سرمایه‌گذاری صبا تامین در روز ۲۰ فروردین با نماد معاملاتی «صبا» در فرابورس ایران عرضه و با مشارکت یک میلیون و ۹۳۰ هزار و ۸۳۸ کد معاملاتی، هر سهم این شرکت ۱۲۰۰ تومان کشف قیمت شده است.

در آستانه عرضه غول سرمایه‌گذاری ایران بررسی شد

کشف قیمت منصفانه «شستا» در بازار سهام

گروه بورس |

این روزها جذب نقدینگی توسط بازار سرمایه از اهمیت ویژه‌ای برخوردار است و آن طور که در روزهای گذشته شاهد بودیم سخنان زیادی در خصوص اهمیت عرضه‌های اولیه و فروش دارایی‌های دولتی در بازار سهام به میان آمده است. در این راستا مقرر شده تا بهره‌گیری از ظرفیت‌های بازار سهام و عرضه‌های اولیه به عنوان نخستین و بهترین منبع جمع آوری وجوه سرمایه‌گذاران خرد مورد توجه بیشتر قرار گیرد تا هم از این طریق نقدینگی موجود در بازار سرمایه به شکلی مولد به کار گرفته شود و هم خریداران این دارایی‌ها که مردم عادی هستند بتوانند از معبر بازار سرمایه سودی کم ریسک را به دست آورند. در همین راستا در روزهای نخست کاری پس از پایان تعطیلات نوروزی نماد «صبا» متعلق به شرکت صبا تامین با ۱۲ درصد سهام آن به عنوان یکی از زیر مجموعه‌های سرمایه‌گذاری تامین اجتماعی در فرابورس ایران عرضه شد و از این طریق استقبال زیادی را به عنوان اولین عرضه سال ۹۹ به خود معطوف کرد. در این شرایط ضمن آنکه گمان می‌رفت دومین عرضه در سال جاری، در نماد پتروشیمی آریاساسول صورت گیرد با این حال عرضه بعدی نیز به «شستا» که مقرر شده نماد معاملاتی سرمایه‌گذاری تامین اجتماعی باشد، اختصاص یافته بود.

در حالی که بسیاری گمان می‌کردند تا عرضه غول سرمایه‌گذاری ایران به دلیل کسری بودجه دولت و نیاز مبرم آن به جذب نقدینگی هر چه بیشتر، با قیمتی گزاف در اختیار متقاضیان قرار گیرد و با این حال بررسی‌ها حکایت از آن دارد که بزرگ‌ترین عرضه اولیه بازار سرمایه به شکل قابل توجهی منصفانه و مقرون به صرفه کشف قیمت خواهد شد.

ورود «شستا» با ۷۰ درصد خالص ارزش سرمایه‌گذاری

برآورد خالص ارزش دارایی‌های هر سهم «شستا» بیش از ۱۲۴۸ تومان بود که با قیمت عرضه اولیه ۸۶۰ تومانی هر سهم، خیال اکثر کارشناسان و فعالان از کشف قیمت مناسب و منطقی راحت شد.

بنا بر آنچه که بورس نیوز منتشر کرده، این توجه خاص به دلیل عرضه ۸ میلیارد سهم «شستا» (رکورد جدید در عرضه‌های اولیه تاریخ بازار سرمایه) و تفاوت معنادار هر ۲۰-۱۰ تومان کاهش یا افزایش قیمت هر سهم در برآوردهای وزارت تعاون و دولت از یک سو و خروج نقدینگی از بازار سهام و منابع مالی مورد نیاز سرمایه‌گذاران از سوی دیگر بود. براساس این گزارش، قبل از مشخص شدن قیمت ۸۵۰ تا ۸۶۰ تومانی هر سهم «شستا»، گمانه زنی‌هایی در مورد قیمت حدود ۱۰۰۰ تومانی و حتی بیشتر مطرح بود و عده‌ای از کارشناسان نگران بودند که شاید دولت به دلیل نیاز مبرم به نقدینگی، اقدام به گرانفروشی بزرگ‌ترین هلدینگ چند رشته‌ای کند اما با اصرارهای کارشناسی مسوولان بورس و همچنین همراهی متولیان «شستا» این نگرانی برطرف شد و بسیاری از فعالان از قیمت حداکثر ۸۶۰ تومانی هر سهم ابراز رضایت کردند تا وعده محمد رضوانی فر مبنی بر واگذاری شیرین «شستا» محقق شود. در این میان، بررسی ارزشگذاری سهام این ابرهلدینگ از ارزش ۸۷ شرکت بورسی و ۱۰۵ شرکت غیر بورسی توسط تامین سرمایه تمدن و تا ۲۳ فروردین نشان می‌دهد خالص ارزش دارایی‌های «شستا» بالغ بر ۹۹.۸ هزار میلیارد تومان و خالص هر سهم ۱۲ هزار و ۴۸۴ ریال برآورد شده که قیمت ۸۶۰ تومانی هر سهم برای عرضه اولیه معادل حدود ۷۰ درصد خالص ارزش دارایی‌ها (NAV) است.

این رقم منتج از بهای تمام شده ۷.۴ و ۲.۳ هزار میلیارد تومانی بهای تمام شده ۱۸۷ شرکت بورسی و غیر بورسی و ارزش روز کل ۶۹.۹ و ۲۷.۴ هزار میلیارد تومانی است. انتظار می‌رود تا با عرضه ۸ میلیارد سهم سرمایه‌گذاری تامین اجتماعی در قیمت ۸۶۰ تومان به ازای هر سهم در روز جاری شاهد جذب نقدینگی ۶ هزار و ۸۸۰ میلیارد تومانی در بازار سرمایه باشیم.

این امر حکایت از آن دارد که با احتساب بهای یاد شده در اولین روز عرضه ارزش شرکت به ۶۸ هزار و ۸۰۰ میلیارد تومان برسد. با توجه به آنچه که طی روزهای گذشته از طرف مقامات مهم کشور نظیر رییس جمهور و وزیر امور اقتصاد و دارایی مطرح شده، انتظار می‌رود که قطار عرضه‌های اولیه در سال جاری با سرعت بیشتری نسبت به سال‌های قبل به مسیر خود ادامه دهد و شاهد عرضه شرکت‌های بیشتری به خصوص از زیر مجموعه‌های سرمایه‌گذاری تامین اجتماعی باشیم.

در همین راستا، یک تحلیلگر بازار سرمایه با اشاره به نقش بازار سرمایه در اقتصاد کشور و واگذاری سهام بنگاه‌های دولتی و شرکت‌های بزرگی مانند تاصیکو، تاپیکو، «شستا» و... گفت: این عرضه‌ها می‌تواند نقدینگی زیادی را به خود جذب کرده و بخشی از عطش سرمایه‌گذاران را پاسخ دهد.

امیر تقی خان تجریشی در گفت‌وگو با ایسنا، با بیان اینکه خوشبختانه طی یک سال اخیر اکثریت مدیران و همینطور آحاد مردم به اهمیت و نقش بازار سرمایه در اقتصاد کشور پی برده‌اند، اظهار کرد: اقبالی که امروز نسبت به بورس وجود دارد ناشی از درک مزایا و وسعت عملی است که بازار برای تمامی اقشار جامعه و بخش‌های اقتصادی کشور فراهم می‌آورد. وی ادامه داد: این بازار از سویی توانسته نزدیک به ۱۳ میلیون کد سهامداری را به عنوان سرمایه‌گذار به خود جذب کند و همچنین هزاران میلیارد تومان سرمایه و نقدینگی برای بخش‌های دولتی، عمومی و خصوصی از طریق روش‌های متنوع تأمین مالی فراهم آورده است.

این تحلیلگر بازار سرمایه با تاکید بر اینکه آنچه که بر اهمیت نقش بازار سرمایه افزوده بحث شفافیت و قانونمندی بازار است، گفت: این موضوع این اجازه را به سرمایه‌گذاران، شرکت‌ها، نهادها و حتی دولت می‌دهد که در چارچوب قوانین، آیین نامه‌ها و دستورالعمل‌ها در فضایی تخصصی و به روز با امکاناتی منحصر بفرد فعالیت کرده و نیازهای خود را مرتفع کنند.

اجرای اصل ٤٤ در بازار سرمایه

تجریشی در ادامه با بیان اینکه طی سال‌های اخیر همواره یکی از موضوعات مورد بحث، عرضه شرکت‌های دولتی بر اساس اصل ۴۴ قانون اساسی به منظور کاهش تصدی گری دولتی بوده است، عنوان کرد: در این خصوص هم روش‌های مختلفی مانند عرضه‌های سازمان خصوصی سازی یا بحث سهام عدالت استفاده شده بود که بعضا با مشکلات و تبعاتی روبرو بوده‌اند.

وی ادامه داد: اما آنچه که آزمون شد و نتایج خوبی را هم در بسیاری از بنگاه‌ها به ارمغان آورد بحث عرضه بخشی از سهام بنگاه‌های دولتی در بازار سرمایه بود که از طریق مکانیزم عرضه اولیه صورت پذیرفته است و نمونه‌هایی چون تاصیکو، تاپیکو، تیپیکو و... را می‌توان از موارد موفق این عرضه‌ها دانست. این تحلیلگر بازار سرمایه با اشاره به معاملات سهام عدالت در بورس اظهار کرد: امروز هم بحث‌هایی جدی راجع به معاملات سهام عدالت در بورس و یا واگذاری سهام بنگاه‌های دولتی از طریق صندوق‌های قابل معامله شنیده می‌شود که حرکتی روبه جلو و اتفاق مبارکی برای اقتصاد کشور محسوب می‌شود. از سوی دیگر در روزهای اخیر شاهد عرضه سرمایه‌گذاری صبا تأمین بودیم که به جمع شرکت‌های زیر مجموعه «شستا» که در بورس عرضه شده‌اند اضافه شد و با توجه به وجود نقدینگی زیادی که به خصوص متعلق به حقیقی‌ها است، مورد استقبال بسیاری خوبی قرار گرفت.

شفافیت عملکرد مجموعه‌های دولتی

تجریشی با اشاره به عرضه سهام «شستا» در روز آینده گفت: میتوان گفت این عرضه که بزرگ‌ترین عرضه تاریخ بورس است می‌تواند نقدینگی زیادی را به خود جذب کرده و بخشی از عطش سرمایه‌گذاران را پاسخ دهد که البته امیدواریم با توجه اندازه این هلدینگ بخشی از این نقدینگی به عنوان پول جدید (Fresh Money) وارد شود تا رونق تازه‌ای در بازار ایجاد شود. همچنین این رویداد می‌تواند به عنوان نشانه‌ای واضح از عزم دولت برای ورود به عصر جدید خصوصی سازی باشد که علاوه بر حرکت در مسیر اصل ۴۴ قانون اساسی، شفافیت عملکرد مجموعه‌های بزرگ دولتی را از طریق سازوکار بورس به ارمغان می‌آورد و موجب دلگرمی، اعتمادسازی و مشارکت بیشتر مردم در چنین بنگاه‌هایی می‌شود.

وی با تاکید بر اینکه اقتصاد کشور امروز علاوه بر تحریم‌ها از خلق و افزایش نقدینگی رنج می‌برد، اظهار کرد: بنابراین باید توجه ویژه‌ای نسبت به بورس داشته باشد و همگام با استقبال سرمایه‌گذاران، کمک به افزایش عمق و ارزش پایه بازار از طریق تسریع در عرضه شرکت‌های جدید کند تا بتواند علاوه بر کنترل نقدینگی، بازار را نیز متعادل سازد و اکنون فرصت بسیار مناسبی است که بنگاه‌های بزرگ دولتی در این مسیر که مسیر شفافیت و حرفه‌ای گری است قدم گذارند.

این تحلیلگر بازار سرمایه افزود: اکنون با توجه به شرایط حاکم بر بورس و اتفاق نظر همه دست‌اندرکاران و سرمایه‌گذاران بر تقویت بنیان‌های بازار و نیز نیاز به تأمین نقدینگی بخش دولت، در حقیقت بهترین زمان برای ادامه زنجیره عرضه‌ها در بازار است و امیدواریم که این زنجیره قطع نشود.

شاخص کل ۰.۳ درصد رشد کرد

گروه بورس |

رشد کم‌رمق شاخص کل بورس تهران در روز سه‌شنبه نیز تداوم یافت و به موجب آن نماگر اصلی بازار سهام موفق به رشدی بیش از هزار و ۹۴۸ واحد نشد. در این روز افزایش ۰.۳ درصدی شاخص کل که بیش از هر چیز تحت تاثیر افزایش قیمت در نمادهای «فارس»، «همراه» و «کگل» رقم خورد موجب شد تا این نماگر به سطح ۶۲۶ هزار و ۷۴۴ واحد برسد. بر اساس آمارهای معاملاتی، دیروز اکثر شاخص‌های بورس با رشد مواجه شدند به‌طوری که شاخص قیمت «وزنی -ارزشی» با ۵۱۸ واحد افزایش معادل ۰.۳۱ درصد به ۱۶۶ هزار و ۹۳۹ واحد، شاخص کل «هم‌وزن» با (۵۲۸) واحد افت معادل (۰.۲۴) درصد به ۲۱۹ هزار و ۷۵۶ واحد، شاخص قیمت «هم وزن» با (۳۵۱) واحد افت معادل (۰.۲۴) درصد به ۱۴۵ هزار و ۷۴۸ واحد، شاخص آزاد شناور با (۳۰۰۵) واحد افت معادل (۰.۳۸) درصد به ۷۹۵ هزار و ۲۴۳ واحد، شاخص بازار اول با (۱۰۰۵) واحد افت معادل (۰.۲۳) درصد به ۴۳۹ هزار و ۳۰۶ واحد و شاخص بازار دوم با ۱۴۷۱۳ واحد رشد معادل ۱.۱۱ درصد، به یک هزار و ۳۴۵ واحد رسید. از سویی دیگر روز گذشته ۶ نماد «فارس با ۲۹۳۵ واحد، همراه با ۷۱۷ واحد، کگل با ۶۵۷ واحد، اخابر با ۵۳۸ واحد، کچاد با ۵۰۴ واحد و تاپیکو با ۴۲۶ واحد» رشد، بیشترین تاثیر مثبت را بر شاخص کل بورس بر جای گذاشتند.

بر اساس آنچه که در بورس تهران به ثبت رسیده است، روز گذشته شاخص‌های صنایع تالار شیشه‌ای نیز با رشد مواجه شدند به‌طوری که شاخص صنایع «رادیویی با ۲۴۱ واحد صعود معادل ۴.۶۳ درصد به ۵ هزار و ۴۴۳ واحد، محصولات چرمی با ۷۴۰ واحد افزایش معادل ۴.۲۷ درصد به ۱۸ هزار و ۹۷ واحد، سایر معادن ۷۹۳۷ واحد رشد معادل ۲.۸۹ درصد به ۲۸۳ هزار و ۲۳ واحد، تامین آب، برق و گاز با (۳۸) واحد افت معادل (۳.۱۹) درصد به یک هزار و ۱۷۱ واحد، مواد دارویی با (۲۷۲۸) واحد کاهش معادل (۳.۲۸) درصد به ۸۰ هزار و ۵۵۶ واحد، فرآورده نفتی با (۵۵۶۷۱) واحد افت معادل (۳.۲۹) درصد به یک هزار و ۶۳۷ واحد، ذغال سنگ با (۹۸۹) واحد کاهش معادل (۳.۹۴) درصد به ۲۴ هزار و ۱۶۲ واحد» رسید.

در عین حال نگاهی به آمارهای معاملاتی روز گذشته بازار سهام حکایت از آن دارد که قیمت سهام نمادهای «ولغدر، فاذر، فارس، مرقام، همراه، کفرا و واعتبار» بیشترین افزایش قیمت و نمادهای «فلوله، دارو، کلوند، شبریز، ولیز، شلعاب و ثمسکن» بیشترین کاهش قیمت را در بازار سهام رقم زدند و در تابلوهای بورس به ثبت رسیدند. به این ترتیب، در پایان داد و ستدهای دیروز بورس، در یک میلیون و ۱۱۶ هزار نوبت معاملاتی، ۵ میلیارد و ۵۵۰ میلیون برگه اوراق بهادار به ارزش ۵۲ هزار و ۴۶۰ میلیارد تومان در بورس معامله شد.

در فرابورس نیز کلیت معاملات تا حد زیاد به بورس تهران شباهت داشت، با این حال معاملات این بازار به رشد شاخص اصلی این بازار منتهی نشد. بر این اساس در پایان معاملات روز گذشته شاخص کل ۴۵ واحد افت کرد و به رقم ۷ هزار و ۹۹۷ واحد رسید. ارزش بازار اول و دوم فرابورس ایران به بیش از ۵۰۳ هزار میلیارد تومان بالغ شد. روز سه‌شنبه معامله‌گران در فرابورس ایران بیش از دو و نیم میلیارد سهم حق تقدم اوراق مالی در قالب ۷۸۷ هزار فقره معامله و به ارزش ۳۴۱۴ میلیارد تومان داد و ستد کردند.

رکورد ثبت‌نام روزانه در سجام شکسته شد

آمارها از افزایش بی‌سابقه ثبت‌نام کنندگان در سامانه جامع اطلاعات مشتریان (سجام) خبر می‌دهد؛ به‌طوری که تعداد ثبت‌نام کنندگان در این سامانه ۱۸ برابر نسبت به مدت مشابه سال قبل افزایش یافته است. به گزارش سنا، در ۲۵ روز نخست امسال تعداد ۶۵۱ هزار و ۹۵۹ نفر در سامانه سجام ثبت‌نام کردند تا تعداد کل ثبت‌نام کنندگان در این سامانه از مرز ۴ میلیون و ۳۰۰ هزار نفر عبور کند. بر اساس آمارهای شرکت سپرده‌گذاری مرکزی، روز دوشنبه ۲۵ فروردین ماه، ۱۰۰ هزار و ۳۳۹ نفر در سامانه سجام ثبت‌نام کردند تا رکورد ثبت‌نام در یک روز در این سامانه شکسته شود که این امر نشان از افزایش بی‌سابقه ثبت‌نام کنندگان در سامانه سجام دارد. خوشبختانه زیرساخت‌های شرکت سپرده‌گذاری مرکزی برای صدور کد کاملا تجهیز شده است؛ اما برخی مشکلات در این باره ناشی از کندی اینترنت کشور، افزایش حجم تقاضاها، تاخیر در پاسخ به استعلام‌ها از سوی مراجع ذیصلاح، افزایش بی‌سابقه تماس‌ها با مرکز تماس سجام است و این امر باعث شده گاهی اوقات صدور کد و پاسخگویی به سهامداران با تاخیر انجام شود. شرکت سپرده‌گذاری مرکزی اعلام کرد: سجام به عنوان دروازه ورودی به بازار سرمایه، پذیرای سهامداران جدید است و کارکنان این شرکت با تمام توان و ظرفیت خود در حال دریافت و راستی آزمایی اطلاعات و صدور کد هستند. سجام یک سامانه زیر ساختی برای شناسایی مشتریان جهت ورود به باشگاه بزرگ بازار سرمایه ایران است که تمام فعالان این بازار اعم از سرمایه‌گذاران، مشتریان و مدیران نهادها در این سامانه، فقط یک بار برای همیشه اطلاعات خود را در آن ثبت خواهند کرد و پس از احراز هویت حضوری قادر به دریافت خدمات مبتنی بر داده‌های تایید شده خواهند بود. بر اساس این گزارش، از طریق این سامانه اطلاعات هویتی، شماره حساب، شماره موبایل، آدرس الکترونیکی و اقامت دایمی فرد ثبت می‌شود و از آن به بعد هیچ نهاد مالی نیازی به دریافت مجدد اطلاعات آن سهامدار را ندارد. بر اساس این گزارش، سهامداران می‌توانند با مراجعه به سایت www.sejam.ir ثبت‌نام خود را به صورت الکترونیکی انجام دهند.

خصوصی‌سازی یا درآمدزایی

یک کارشناس اقتصادی با بیان اینکه انگیزه واگذاری سهام اموال دولتی صرفا خصوصی‌سازی نیست بلکه تامین درآمد برای دولت هم هست، معتقد است: تا زمانی که زیرساخت‌های لازم برای حرکت خصوصی‌سازی به سمت تحقق منافع اجتماعی فراهم نشود، واگذاری‌ها نتیجه مطلوبی دربر نخواهند داشت. به گزارش ایسنا، رییس جمهور در نخستین جلسه هیات دولت در سال جدید، بر اینکه دستگاه‌های دولتی باید سهام خود را در بورس عرضه کنند تاکید کرد و گفت که پارسال شرایط بسیار خوبی در بورس داشتیم و ان‌شاءالله امسال هم شرایط خوبی در بورس خواهیم داشت؛ رونق بورس به این است که همه دستگاه‌های دولتی سهام و اموال خود را در بورس عرضه کنند؛ لذا امسال برای حرکت در تولید نیازمندیم که این سهام را به بازار بورس یا فرابورس عرضه کنیم و بتوانیم تحول بزرگ را شاهد باشیم. همچنین استفاده از فرصت بازار سرمایه، در واگذاری شرکت‌ها و دارایی‌های دولت و همچنین فروش اموال مازاد بانک‌ها، با توجه به استقبال مردم از این بازار یکی از نکاتی بود که از سوی رییس جمهور در تماس تلفنی که با وزیر امور اقتصادی و دارایی داشت، مورد تاکید قرار گرفت.

عرضه سهم دولت در ۹ شرکت دولتی در بورس

پس از آن فرهاد دژپسند وزیر امور اقتصادی و دارایی، اعلام کرد که در آینده نزدیک، سهام دولت در تعداد ۹ شرکت دولتی در رسته‌های انرژی (پالایشگاه و پتروشیمی)، مالی (بانک‌ها و بیمه‌ها) و صنایع فلزی و معدنی در بورس عرضه خواهند شد. طبق گفته وی در این مرحله از واگذاری، تصمیم بر این است که به‌صورت فراگیر این سهام‌ها را عرضه کنیم تا همه مردم با اعمال تخفیف‌هایی (در مرحله اول و فقط برای یک‌بار) در دو گروه ۲۰ و ۲۵ درصدی با سقف خرید دو میلیون تومان به ازای هر نفر بتوانند سهام عرضه‌شده را خریداری کنند.

درآمدزایی ۳۰ هزار میلیارد تومانی از عرضه سهام شرکت‌های دولتی

دژپسند در پاسخ به اینکه چه مقدار درآمدزایی از واگذاری شرکت‌های دولتی خواهیم داشت، اینگونه توضیح داده که هدف عمده در این زمینه، انتقال مالکیت و مردمی کردن اقتصاد است که برآوردها نشان‌دهنده این است که از این طریق حدود ۳۰ هزار میلیارد تومان برای بودجه تامین مالی داشته باشیم.

۱۵ اردیبهشت؛ اولین فراخوان برای واگذاری

طبق اعلام وزیر اقتصاد، دوره فراخوان تا عرضه ۱۰ روز است و گروه گروه این اتفاق رخ می‌دهد و تلاش بر این است که ۱۵ اردیبهشت اولین فراخوان واگذاری شرکت‌های دولتی باشد. همچنین مرحله دوم عرضه شرکت‌هایی هستند که بورسی نیستند و وارد بورس می‌شوند. وی درمورد تاثیر واگذاری شرکت‌های دولتی بر بورس نیز معتقد است که این امر عمق بازار بورس را افزایش می‌دهد و شاخص بازار سرمایه صرفا منعکس‌کننده تحولات بازار نیست، بلکه تحولات اقتصاد کشور نیز بر آن اثر دارد.

تاکید مجدد رییس جمهور

این مباحث در حالی مطرح شده که رییس جمهور دو مرتبه روز گذشته، در گفت‌وگویی با وزیر امور اقتصادی و دارایی، دستور داد که هر چه سریع‌تر طبق مصوبه اخیر دولت، سازوکار عرضه سهام بنگاه‌هایی که در اختیار دولت، نهادهای عمومی و نیروهای مسلح هستند را در بورس فراهم کند. در این زمینه، کامران ندری کارشناس اقتصادی، اظهار کرد: اکنون که شاخص بورس در وضعیت مناسبی قرار دارد و سهام این شرکت‌های دولتی به‌طور قابل ملاحظه‌ای بالا رفته‌است، زمان مناسبی برای عرضه سهام شرکت‌های دولتی است. دولت نباید بنگاه‌داری کند و دخالت دولت در امور بنگاه‌ها به ضرر آنها تمام می‌شود. همچنین باید نهادهای کنترلی که بر بنگاه‌ها و بازارها نظارت می‌کنند، وجود داشته باشند. اگر با این واگذاری‌ها تصدی گری دولتی کاهش پیدا کند، امر درستی است؛ اما باید زیرساخت‌های لازم برای کنترل و نظارت بر بازارها وجود داشته باشد. وی ادامه داد: اگر بازاری انحصاری باشد، شاید مالکیت و مدیریت دولتی را به مالکیت خصوصی ترجیح بدهیم چون دولت منافع عمومی را درنظر می‌گیرد اما بخش خصوصی بدون توجه به منافع عمومی تنها منافع خود را درنظر می‌گیرد بنابراین، بخش خصوصی زمانی می‌تواند در اقتصاد فعالیت کند که ساختار بازارها رقابتی باشد و انگیزه‌های خصوصی در راستای منافع اجتماعی قرار داشته باشد.

خصوصی‌سازی باید منفعت اجتماعی داشته باشد

این کارشناس اقتصادی با بیان اینکه خصوصی‌سازی در اقتصاد قابل قبول است که با ایجاد زیرساخت‌ها مطمئن شوید که انگیزه‌های خصوصی‌سازی در راستای منافع اجتماعی قرار داشته باشد، گفت: اکنون مساله دولت خصوصی‌سازی نیست، بلکه کسری بودجه است که واگذاری سهام شرکت‌های دولتی راهی برای جبران کسری بودجه دولت است.

در ادامه این اقتصاددان توضیح داد: دستورات تسریع کننده در این زمینه، الزامی برای مدیران است تا زودتر این سهام‌ها را واگذار کنند. عملکرد مدیران دولتی در واگذاری سهام شرکت‌های تابعه خود مناسب نبوده و شاید این دستورات تکلیفی برای مدیران دولتی باشد تا سهام خود را هر چه سریع‌تر عرضه کنند.

تامین درآمد برای دولت با عرضه سهام اموال دولتی

وی در پایان سخنانش با تاکید بر اینکه اگر فروش سهام اموال دولتی برای خصوصی‌سازی صورت گرفته، باید زیرساخت‌های لازم در این زمینه برای حرکت کردن در جهت منافع اجتماعی فراهم شود، تصریح کرد: اگر این زیرساخت‌ها وجود نداشته باشد، خصوصی‌سازی به نتیجه مطلوب نمی‌رسد.

در شرایط فعلی، انگیزه واگذاری صرفا خصوصی‌سازی نیست بلکه تامین درآمد برای دولت است تا بتواند هزینه‌های خود را پوشش دهد و راهی برای تامین کسری بودجه باشد.

پیشنهاد پرداخت تسهیلات ۱۲ میلیون تومانی به رانندگان به دولت ارایه شد

شرط کارآمدی وام به حمل‌ونقل جاده‌ای

مجید اعزازی |

آنگونه که شهرام آدم‌نژاد، معاون وزیر راه و شهرسازی خبر داده، این وزارتخانه پیشنهاد پرداخت وام ۱۲ میلیون تومانی برای رانندگان جاده‌ای را به دولت ارایه کرده است. البته این رویکرد حمایتی محدود به حمل و نقل جاده‌ای نیست و به گفته آدم‌نژاد، بسته حمایتی مورد نظر وزارت راه و شهرسازی از شقوق حمل و نقل در مجموع ۷۸۰۰ میلیارد تومان تسهیلات است. اگر چه جزییات وام ۱۲ میلیون تومانی به رانندگان هنوز اعلام نشده، اما برخی نگرانی‌ها از بالا بودن نرخ بهره احتمالی این تسهیلات در میان فعالان صنعت حمل و نقل جاده‌ای وجود دارد. سیده فاطمه مقیمی، عضو هیات رییسه اتاق بازرگانی تهران و فعال اقتصادی در بخش حمل و نقل بین‌المللی در گفت‌وگو با «تعادل» می‌گوید: در صورتی که نرخ بهره در نظر گرفته شده برای این تسهیلات همانند وام یک میلیون تومانی به یارانه بگیران، ۱۲ درصد یا بیشتر باشد، گره‌ای از کار رانندگان جاده‌ای باز نمی‌کند. اما در صورتی که شرایط باز پرداخت وام مورد نظر از جمله نرخ بهره و دوره باز پرداخت آن مناسب باشد، اثری مثبت اما اندک روی اقتصاد حمل و نقل خواهد گذاشت و کمکی اندک به رانندگان به شمار خواهد رفت.

حمل و نقل بین‌المللی در آرزوی گشایش مرزها/نمایی آرشیوی از معطلی کامیون‌ها در پشت مرز

به گزارش تسنیم، شهرام آدم‌نژاد با اشاره به اینکه شیوع ویروس کرونا و محدودیت‌های ناشی از آن در حوزه حمل‌ونقل، اظهار کرد: این محدودیت‌ها منجر به ایجاد خساراتی به فعالان حمل‌ونقلی در حوزه‌های هوایی، جاده‌ای، ریلی و دریایی شده است.

وی با بیان اینکه بررسی‌های کارشناسان شرکت‌ها و سازمان‌های زیر مجموعه وزارت راه و شهرسازی نشان از ضرر و زیان گسترده مجموعه حمل‌ونقلی در حوزه‌های مختلف دارد، ادامه داد: ۲ بسته حمایتی برای صنعت حمل‌ونقل تهیه شده است؛ اولین بسته مربوط به حمل‌ونقل جاده‌ای و رانندگان است که از دولت مبلغ ۱۲ میلیون تومان تسهیلات برای کمک به رانندگان این حوزه درخواست شده است. بسته دوم نیز شامل دیگر حوزه‌های حمل‌ونقلی می‌شود که در مجموع درخواست مبلغ ۷۸۰۰ میلیارد تومان تسهیلات را ارائه کرده‌ایم، امیدواریم موفق به اخذ این مبالغ شده و آن را با شاخص‌های عادلانه بین حوزه‌های مختلف تقسیم کنیم. وی با بیان اینکه این کار با هدف برقراری و حفظ فعالیت شغل‌های زیر مجموعه حوزه حمل‌ونقلی انجام گرفت، گفت: امیدواست تسهیلات مورد نظر بتواند بخشی از ضرر و زیان مجموعه‌های فعال در حوزه‌های مختلف حمل‌ونقلی را پوشش دهد و آن را جبران کند. یکی از اولویت‌های وزیر راه و شهرسازی پیگیری این موضوع بود و در جلسات گوناگون آن را مطرح کردند که امیدواریم به زودی عملی شود.

کارآمدی وام ۱۲ میلیون تومانی چقدر است؟

در رابطه با بسته حمایتی اول دولت برای پرداخت ۱۲ میلیون تومان تسهیلات به رانندگان، سیده فاطمه مقیمی، عضو هیات رییسه اتاق بازرگانی تهران اظهار می‌کند: جزییات نحوه اعطای این وام مهم است و تا زمانی که این جزییات از جمله اینکه آیا به حمل و نقل جاده‌ای داخلی اعطا می‌شود یا حمل و نقل بین‌المللی را نیز شامل می‌شود؟ معیار و ملاک اعطای آن چیست؟ آیا اعطای این تسهیلات بر اساس بارنامه یا با دفترچه کار یا کارت سازمان راهداری صورت می‌گیرد؟ آیا این وام به کامیون تعلق می‌گیرد یا به راننده؟

مقیمی در پاسخ به اینکه در اظهارات منتشر شده از سوی معاون وزیر راه بر اعطای وام به «رانندگان» تصریح شده است، می‌گوید: از آنجا که راننده الزاما مالک کامیون نیست و گاهی اوقات مالکیت متعلق به فرد دیگری است، ممکن است امروز راننده کار کند و فردا کار نکند. از این رو، اعطای وام به رانندگان زمینه‌ساز مشکلات می‌شود.

این فعال اقتصادی در بخش حمل و نقل بین‌المللی با بیان اینکه اعطای تسهیلات در شرایط کنونی کشور فشار مالی روی دولت ایجاد می‌کند، تاکید می‌کند: در صورتی اعطای مبلغ ۱۲ میلیون تومان می‌تواند کمک‌کننده باشد که نرخ بهره مناسب داشته باشد و دوره باز پرداخت آن طولانی مدت باشد.

مقیمی می‌افزاید: شاید بهترین حالت برای حمایت از حمل و نقل جاده‌ای در شرایط کنونی، اعطای نوعی تسهیلات برای پوشش هزینه تعمیرات یا تجهیزات حمل و نقلی باشد. در حال حاضر، تعویض روغن یک کامیون حدود ۴ تا ۵ میلیون تومان هزینه دارد. به‌همین علت، اگر تسهیلات ۱۲ میلیون تومانی که رقم اندکی هم هست، به انجام اینگونه تعمیرات یا تهیه لاستیک اختصاص پیدا کند، و شرایط باز پرداخت مناسبی نیز داشته باشد، می‌تواند تا حدی برای کمک به حمل و نقل جاده‌ای مفید فایده باشد.

ضرورت گشایش مرزها

این فعال اقتصادی در بخش حمل و نقل بین‌المللی در تشریح مشکلات ناشی از شیوع کرونا برای حمل و نقل بین‌المللی در دو ماهه گذشته می‌گوید: کار ما وابسته به اقتصاد صادرات و واردات و ترانزیت کالا است. وقتی اکثر مرزهای کشور -به غیر از مرزهای آبی- همه بسته است و صادرات و واردات کالا شکل نمی‌گیرد، ناوگان حمل و نقل جاده‌ای بین‌المللی زمین‌گیر هستند.

وی با بیان اینکه ممکن حمل و نقل داخلی تا حدی فعال باشد، اظهار می‌کند: اما قاعده این است که مرزها هم باید باز شود و رایزنی‌ها سیاسی برای رفع این محدودیت‌ها صورت گیرد. به هر حال کامیون‌ها می‌توانند ضدعفونی بشوند و رانندگان نیز می‌توانند معاینه شده و کارت سلامت داشته باشند. در این صورت، هم راننده و هم کامیون و هم بار آن می‌تواند به راحتی و بدون مشکل از مرزها عبور کند و حمل و نقل بین‌المللی جریان یابد.

مقیمی می‌افزاید: هیچ کسی نگفته است که در ایران بیش از دیگر کشورها بیماری وجود دارد. در حال حاضر، اقتصاد دنیا و مساله حمل و نقل در آن دچار وقفه شده و شاهدیم که پروازها در همه کشورها با افت قابل توجهی مواجه شده‌اند. او با بیان اینکه پیش از بروز کرونا، مرزهای غربی کشور به سمت اروپا فعالیت قابل توجهی داشتند اظهار می‌کند: اما در حال حاضر، کامیون‌ها در پارکینگ‌ها زمینگیر شده‌اند. به‌طوری که اگر باری هم برای صادرات وجود داشته باشد، راننده امکان رد شدن از مرز مشترک را ندارد. فکر می‌کنم برای حل این مشکل، حتما بایستی مراودات و پیگیری‌های سیاسی صورت بگیرد تا گشایش مرزها برای راننده‌ها با تنظیم و تقویم کردن سلامت راننده و ضدعفونی بودن بار و کامیون صورت گیرد.

پیشنهاد استفاده اجباری از ماسک در مترو رد شد

وداع با فاصله گذاری اجتماعی در مترو؟

گروه راه و شهرسازی |

در شرایطی که روز به روز تعداد مسافران مترو افزایش می‌یابد و با گشایش برخی فعالیت‌های اقتصادی در ۳۰ فروردین جاری تعداد مسافران مترو مرز بهداشتی ۴۵۰ هزار نفر را رد خواهد کرد، ستاد کرونا درخواست اجباری شدن استفاده از ماسک در مترو را تایید نکرده است. با این حال، برخی اعضای شورای شهر تهران در تلاش هستند تا ساعات بازگشایی ادارات و موسسات را شناور کنند تا شاید کمی از ازدحام جمعیت در حمل و نقل عمومی بکاهند.

زهرا نژادبهرام، عضو هیات رییسه شورای شهر تهران با اشاره به اینکه پیشنهاد استفاده اجباری از ماسک توسط ستاد مقابله با کرونا رد شده است، گفت: فاصله‌گذاری اجتماعی در مترو امکان پذیر نیست.

نژادبهرام در گفت‌وگو با فارس درباره توزیع ماسک در مترو اظهار کرد: شهرداری و شورای شهر پیشنهاد استفاده اجباری از ماسک در مترو جهت پیشگیری از کرونا را مطرح کرد ولی این پیشنهاد توسط ستاد مقابله با کرونا رد و پذیرفته نشد. وی با بیان اینکه فاصله‌گذاری اجتماعی در مترو را تضمین نمی‌کنیم، افزود: این طرح در مترو امکان پذیر نیست برای همین بر استفاده اجباری از ماسک تاکید داریم. عضو هیات رییسه شورای شهر تهران در پاسخ به اینکه آیا شهرداری ماسک رایگان در اختیار مسافران می‌گذارد؟ گفت: برای شهرداری این موضوع هزینه زیادی دارد و امکان پذیر نیست، ولی مسافرانی که بلیت را تهیه می‌کنند طبیعتا تامین هزینه ماسک هم برایشان امکان پذیر است و توجه به این مساله برای سلامتیشان و عدم شیوع کرونا حائز اهمیت است.

نژاد بهرام گفت: ما معتقدیم مترو محل نشر ویروس کرونا است و همچنان درخواست داریم مترو باید تعطیل شود. شرایط مترو با اتوبوس متفاوت است چرا که اتوبوس در فضای باز تردد می‌کند ولی در مترو هوا داخل واگن جابه‌جا می‌شود و انتشار ویروس در مترو برای مدیریت شهری نگرانی جدی ایجاد کرده است.

وی افزود: اگر به میزان گذشته استفاده از مترو صورت گیرد قاعده درستی نیست و تلاش کادر درمان هم برای نابودی کرونا از بین می‌رود. لذا تنها راه جلوگیری از شیوع کرونا در مترو تعطیلی آن است و ماسک در صورتی که مترو تعطیل نشود، ابزار کمکی مهم محسوب می‌شود. عضو هیات رییسه شورای شهر تهران اظهار کرد: مدیریت شهری آمادگی دارد در صورتی که ستاد کرونا استفاده از ماسک را در مترو اجباری کند، طرح را اجرایی سازد.

درخواست شناور شدن ساعات ادارات

علی اعطا، سخنگوی شورای شهر تهران نیز با اشاره به ضرورت شناور شدن ساعات کاری ادارات برای پیشگیری از کرونا گفت: در صورتی که مسافران مترو بیش از ۵۰۰ هزار نفر باشند، فاصله‌گذاری اجتماعی امکان پذیر نیست. اعطا در یک نشست خبری که به صورت ویدئو کنفرانس برگزار شد، گفت: شنبه ۲۵ فروردین مترو ۳۲۸ هزار مسافر داشت و در صورتی که مسافران مترو به بیش از ۵۰۰ هزار نفر افزایش نیابند تا حدودی می‌توان فاصله‌گذاری اجتماعی را رعایت کرد، ولی با افزایش مسافران این اقدام چندان امکانپذیر نیست. وی از درخواست شورای شهر تهران نسبت به شناور شدن ساعات کاری ادارات خبر داد و گفت: مراجع تصمیم گیر باید در این زمینه اقدامات لازم را انجام دهند. ما پیشنهاد داده‌ایم شروع کار ادارات ۷ تا ۹ صبح و پایان کار ۲ تا ۴ بعدازظهر شود تا از این طریق حمل و نقل عمومی خلوت‌تر و فاصله‌گذاری اجتماعی بهتر رعایت شود. وی درباره رزرو صندلی‌های اتوبوس نیز گفت: این مساله ارتباطی به اتوبوس‌های شهرداری ندارد و مربوط به این ناوگان نیست و شورای شهر مجوزی برای رزروی شدن اتوبوس‌های شهر تهران نداده است.

نگرانی‌ها درباره هواکش مترو

اعطا در پاسخ به پرسشی مبنی بر اینکه گفته می‌شود هواکش‌های مترو می‌تواند عامل انتقال ویروس کرونا باشد و نظر شما در این مورد چیست؟ گفت: این مساله را آقای هاشمی رییس شورای شهر مطرح کردند که از کارشناسان برجسته حوزه ریلی محسوب می‌شوند ما نیز این دیدگاه را در شورا از ابتدای تعطیلات نوروز داشتیم و برای همین تعطیلی حمل و نقل عمومی به ویژه مترو مطرح شد.

وی افزود: محیط مترو محیطی بسته است و دسترسی به هوای آزاد در آن بسیار کم بوده بنابر این در محیط بسته امکان شیوع ویروس کرونا نیز بیشتر است و موضوع هواکش‌ها نیز این مساله را تشدید می‌کند. بنابر این این موضوع به عنوان نوعی مطالبه مطرح و کمیسیون‌های تخصصی نظرات‌شان را اعلام کرند ولی باید توجه داشت نهاد دیگری تصمیم گیر نهایی است و ممکن است شورای شهر پیشنهادی ارایه دهد ولی پذیرفته نشود.

وی گفت: در مورد مشکل بودن اجرای فاصله‌گذاری اجتماعی در حمل و نقل عمومی و شیوع کرونا در این ناوگان نگرانی‌هایی وجود داشته که همچنان پابرجاست.

اگر مسافر زیاد باشد نمی‌توانیم

یوسف حجت، سرپرست معاونت حمل و نقل و ترافیک شهرداری تهران نیز در این باره گفت: بله اگر مسافران مترو بیش از ۵۰۰ هزار نفر عملا طرح فاصله‌گذاری اجتماعی اجرایی نمی‌شود و من کاملا با صحبت‌های آقای اعطا موافق هستم و حتی می‌گویم اگر بیش از ۴۵۰ هزار نفر باشند این طرح جوابگو نیست.

وی ادامه داد: از نظر فنی اگر تعداد مسافران به بیش از ۴۵۰ هزار نفر برسد دیگر نمی‌توانیم در ایستگاه‌ها و واگن‌های مترو طرح فاصله‌گذاری را رعایت کنیم چرا که ستاد کرونا گفته است ظرفیت باید به تعداد صندلی‌ها باشد یعنی اگر هر واگن ۳۰۰ صندلی دارد باید ۳۰۰ مسافر در آن سوار شوند البته در اینجا فعلا به چیدمان کاری نداریم.

وی با بیان اینکه از ۲۳ فروردین تاکنون روزانه ۳۴۰ تا ۳۵۰ هزار نفر در مترو تردد کرده‌اند گفت: از شنبه ۳۱ فروردین گفته‌اند که بسیاری از ادارات باز می‌شود قطعا میزان مسافرین افزایش می‌یابد و ما دیگر از لحاظ فنی نمی‌توانیم طرح فاصله‌گذاری اجتماعی را رعایت کنیم. حجت تأکید کرد: با افزایش مسافر عملا اجرای طرح شدنی نیست و همین الان هم با وجود ۳۵۰ هزار مسافر در بسیاری از گلوگاه‌ها در برخی ساعات دچار مشکل هستیم.

چالش مدیریت عرضه و تقاضای سفر با حمل و نقل عمومی/ تصویری آرشیوی از ازدحام در مترو

کاهش سرفاصله به ۳ دقیقه برای اولین بار

این مقام مسوول با بیان اینکه در حال حاضر ۱۸۰ قطار در خطوط در حال فعالیت است گفت: تعدادی از قطارها هم در حال اورهال هستند که اگر بتوانیم چند قطار وارد خطوط کنیم می‌توانیم برای اولین بار سرفاصله قطارها را در خط دو به سه دقیقه برسانیم در تلاش هستیم تا این کار را در هفته آتی انجام دهیم. با بازگشایی برخی دیگر از صنوف در ۳۱ فروردین مسافران مترو و اتوبوس زیاد می‌شوند چرا که همه شهروندان وسیله نقلیه شخصی ندارند در نتیجه مشکلات در مترو افزایش می‌یابد.

ناهید خداکرمی رییس کمیته سلامت شورای شهر تهران به فارس در خصوص طرح فاصله‌گذاری اجتماعی و اجرای آن با افزایش مسافر گفت: به هر حال وقتی که کسب و کارها قرار است باز شوند و ادارات به فعالیت خود ادامه دهند مردم باید برای رسیدن به محل کار خود از یک وسیله‌ای استفاده کنند قطعا همه وسیله شخصی ندارند و به سمت استفاده از سیستم حمل و نقل عمومی می‌روند و این را هم بگویم که اگر همه بخواهند از وسیله شخصی استفاده کنند خیابان‌ها هم کشش ندارد و قطعا قفل می‌شود. وی با تأکید بر این موضوع که با باز شدن ادارات استفاده از مترو و اتوبوس اجتناب‌ناپذیر است گفت: عملا فاصله‌گذاری اجتماعی هوشمند در این شرایط امکان پذیر نیست. عضو شورای شهر تهران از مردم خواست که حتما از ماسک استفاده کنند و خودشان حداقل فاصله را رعایت کنند.

نصب دستگاه ضدعفونی داخل مترو

خداکرمی اضافه کرد: قرار است در داخل کابین‌های مترو دستگاه ضدعفونی کننده نصب شود و اگر این امر رخ دهد اتفاق خوبی می‌افتد در غیر این صورت طرح فاصله‌گذاری اجتماعی رعایت نمی‌شود. عضو شورای شهر تهران با تأکید بر این موضوع که ما پیشنهاد داده‌ایم که استفاده از ماسک در مترو اجباری شود گفت: اما این پیشنهاد رد شده است ما همچنان هم اصرار داریم که استفاده از ماسک اجباری شود در حال حاضر هم ماسک به میزان لازم در دسترس است و اگر کسی هم نمی‌تواند تهیه کند می‌تواند از یک پارچه تی‌شرت کهنه یک ماسک درست کند و استفاده کند. وی افزود: به هر حال واقعیت این است که کرونا وجود دارد و معلوم نیست چه زمان از بین برود ما باید زندگی با این شرایط را بهتر یاد بگیریم. بسیاری از مسوولان شهری معتقدند ضمانتی هم برای اجرای طرح فاصله‌گذاری اجتماعی وجود ندارد.

ادامه از صفحه اول

تلنگر کرونا ویروس به جهان سرمایه‌داری

اما در نقطه مقابل در شبکه شهری کهکشانی، ظرفیت‌ها، قابلیت‌ها، فعلیت‌ها، نوآوری‌ها و ابتکارات خودش را نشان می‌دهد و اگر این اتفاق رخ بدهد و این پیشگویی اقتصادی که کارشناسان مطرح می‌کنند محقق شود و این کارتل‌های بزرگ اقتصادی فضای کلی کسب و کار را به نفع کسب و کار خرد و متوسط واگذار کنند، یا حداقل مجالی برای این نوع مشاغل در فضای کلی کسب و کار فراهم شود، این عین اقتصاد مقاومتی است و این عین توسعه درونزاست و این عین زنده شدن صنایع ملی و صنایع روستایی است.

■ اگر فرض بگیریم که کسب و کار کوچک و متوسط در فضای پساکرونا فرصت بیشتری پیدا کنند در آن صورت هدایت این شبکه کهکشانی در مسیر توسعه پایدار و پیشرفت همه جانبه موضوع مهمی است. برای هدایت صحیح این شرایط تازه چه باید کرد؟

درست اشاره کردید استفاده از این فضای شکوفا شده و هدایت آن بسیار مهم است؛ استفاده از خلاقیت‌ها، نوآوری‌ها و مهارت‌های ملی، بسیار کلیدی است. من هم امیدوارم چنین اتفاقی برای رشد مشاغل خرد و آنلاین بیفتد؛ البته نشانه‌ها حاکی از آن است که این موقعیت در نهایت ایجاد خواهد شد، چرا که در ارتباط با اتفاقاتی که در مورد کرونا رخ داده و من آن را در قالب چهار وجه دیدم و به آن اشاره کرده‌ام؛ چنین پیش‌بینی‌هایی انجام شده است.

■ ارکان این تغییرات چگونه رخ خواهد داد؟

از این چهار رکن تغییرات که معتقدم بعد از ظهور کرونا ایجاد شده، یکی تحول در مواجهه انسان با طبیعت رخ داده است؛ مورد بعدی تحول در مواجهه انسان است با دیگری. یکی هم در مواجهه انسان است با روابط و ساختارهای کلان و در نهایت تحولی است که انسان در مواجهه با خود به آن دچار شده است؛ یکی از تحولاتی که به آن اشاره کردیم، تحولاتی است که در مواجهه انسان با ساختارهای کلان ایجاد شده است؛ به نظر می‌رسد نظام سرمایه‌داری با تلنگر مهیبی مواجه شده است. به نظر می‌رسد روابط بورژوایی و پرولتاریایی دچار خدشه شده است. فکر می‌کنم این یک اتفاق مبارکی است. این جهانی‌سازی که در قالب جهانی شدن خود را القا می‌کرد و شبکه‌های دامنه‌دار رسانه‌ای آن را تبلیغ و ترویج می‌کردند، از همین الان می‌شود پیش‌بینی کرد که دچار آسیب‌های جدی خواهد شد و من این تغییر و دگرگونی را یک امر مبارک و مفید می‌دانم. در کشور این روند را به نفع مردم می‌دانم و در صحنه جهانی نیز به نفع طبقات کمتربرخوردار است. بحثی که همیشه مطرح می‌کردیم که یک رابطه خادم و مخدومی به نفع به اصطلاح دولتمردان، به نفع دستگاه رسمی قدرت ایجاد شده، دچار تغییر و دگرگونی خواهد شد و این تحول مبارک است و تحولی را به نفع مردم در پیش خواهیم داشت. یعنی به جای اینکه قدرت اجتماعی تابع قدرت سیاسی شود که متاسفانه طی سال‌ها شده، قدرت سیاسی در خدمت قدرت اجتماعی قرار خواهد گرفت که معتقدم این تحولات بنیادین، نوع دیگری از مناسبات ارتباطی را میان قدرت سیاسی و قدرت عمومی ایجاد خواهد کرد. به نظرم بر اساس داده‌های اطلاعاتی فعلی می‌توان پیش‌بینی کرد که فضای اقتصادی و مناسبات حاکم بر آن بعد از کرونا با آنچه ما پیش از این بحران در ذهن داشتیم متفاوت خواهد بود؛ تفاوت‌هایی که برای تحلیل و ارزیابی‌های آن باید منتظر روزهای آینده و تحولات بعدی باشیم تا بهتر بتوان درباره آن صحبت کرد.

ایرانشهر

نامه حناچی به جهانگیری درباره رانندگان تاکسی

شهردار تهران در نامه‌ای به معاون اول رییس‌جمهوری خواستار پرداخت بیمه بیکاری به رانندگان تاکسی تحت پوشش بیمه تامین اجتماعی شد. به گزارش تسنیم، پیروز حناچی شهردار تهران در نامه‌ای به اسحاق جهانگیری معاون اول رییس‌جمهوری خواستار پرداخت بیمه بیکاری به رانندگان تاکسی تحت پوشش بیمه تامین اجتماعی شد. در نامه حناچی خطاب به جهانگیری معاون اول ریاست جمهور آمده است: با عنایت به تأکید ریاست‌جمهوری مبنی بر لزوم حمایت از اقشار آسیب‌دیده ناشی از شیوع ویروس کرونا و لزوم پرداخت بیمه بیکاری به مشمولان تعریف شده در مصوبات دولت همان گونه که مستحضر هستید رانندگان فعال در حوزه حمل و نقل عمومی شهری که در قالب بیمه رانندگان از خدمات تامین اجتماعی برخوردار هستند از جمله اقشاری هستند که بیشترین آسیب را در این بحران دیده‌اند، لیکن در مراجعه این افراد به سامانه تأمین اجتماعی جهت ثبت درخواست دریافت بیمه بیکاری با این پیغام مواجه می‌شوند که به علت پرداخت ۲۷ درصد سهم بیمه و نداشتن کارفرما امکان پرداخت بیمه بیکاری برای شما میسر نیست که این موضوع سبب اعتراض رانندگان به دلیل مشکلات مالی ناشی از محدودیت فعالیت آنها شده است. با توجه به شرایط حساس کنونی نظر مساعد دولت در حمایت همه‌جانبه از مشاغل آسیب دیده به منظور همکاری و همراهی هرچه بیشتر رانندگان در این ایام و در راستای قطع زنجیره انتقال این ویروس و کاهش فعالیت ناوگان عمومی، خواهشمند است دستور فرمایید ترتیبی اتخاذ گردد که کلیه رانندگان فعال در حوزه حمل و نقل عمومی شهری نیز بتوانند در مدت زمان مشخص از بیمه بیکاری یا کمک‌های مشابه جایگزین برخوردار شوند.

تداوم بارش‌ها در کشور تا شنبه آینده

سازمان هواشناسی از ادامه بارش باران، برف و تگرگ و تشدید آن با ورود سامانه بارشی جدید به کشور تا شنبه هفته آینده خبر داد. به گزارش تسنیم، بر اساس تحلیل جدیدترین نقشه‌های همدیدی و آینده‌نگری سازمان هواشناسی وضعیت بارش‌های شدید و رگبار که از روز سه‌شنبه در برخی مناطق کشور آغاز شده‌اند، روز پنجشنبه ۲۸ فروردین در شرق و مرکز کشور نیز گسترش یافته و بر شدت بارش‌ها در این روز افزوده می‌شود. سازمان هواشناسی در پیش‌بینی جدید خود برای بار سوم زمان ورود سامانه بارشی به کشور را تغییر داده است. این سازمان این بار اواخر وقت پنجشنبه را زمان ورود این سامانه اعلام کرده که با بارش باران، رعدوبرق و وزش باد در مناطق شمال غربی کشور می‌شود. روز جمعه نیز بانفوذ بیشتر این سامانه از شمال غرب و غرب به کشور ابتدا در این مناطق و به‌تدریج اکثر مناطق نیمه شمالی کشور را تحت تأثیر قرار می‌دهد. شنبه هفته آینده گستره فعالیت آن در دامنه‌های جنوبی البرز، مرکز، دامنه‌های زاگرس مرکزی، شرق، شمال شرق و بخش‌هایی از جنوب شرق کشور می‌شود. روزهای چهارشنبه و پنجشنبه تنگه هرمز و بخش‌هایی از شرق خلیج‌فارس مواج و توفانی خواهد بود.

لغو طرح ترافیک مسافران اتوبوس را کم نکرد

مدیرعامل شرکت واحد اتوبوسرانی تهران با بیان اینکه در ۲ روز گذشته نسبت به اعزام اتوبوس‌های کمکی به ایستگاه‌های پر تقاضا اقدام کرده‌ایم، گفت: لغو طرح ترافیک مسافران اتوبوس را کم نکرده است. به گزارش فارس، محمود ترفع درباره وضعیت اتوبوس‌های تهران اظهار کرد: تمام تلاش خود را انجام داده‌ایم تا پروتکل‌های مربوط به رعایت نکات بهداشتی و دستورالعمل‌های مرتبط با فاصله‌گذاری در ناوگان اتوبوسرانی اجرا شود. وی افزود: البته اجرای هیچ پروتکل و دستورالعملی به اندازه توجه مسافران به موضوعات بهداشتی و رعایت فاصله ایمن در حفظ سلامت خودشان موثر نیست. وی با اشاره به اینکه ظرفیت هر اتوبوس محدود و مشخص است، در صورتی که با رعایت فاصله‌گذاری، این ظرفیت را محدودتر کرده‌ایم، اظهار کرد: طبیعی است اگر مظروف یک ظرف چند برابر گنجایش آن باشد، آن ظرف سرریز می‌کند. ترفع با بیان اینکه در دو روز گذشته نسبت به اعزام اتوبوس‌های کمکی به ایستگاه‌های پر تقاضا اقدام کرده‌ایم، تصریح کرد: به‌طور مشخص ایستگاه تقاطعی چهار راه حضرت ولیعصر (عج) که محل تلاقی خطوط یک و ۷ بی‌آر تی و خطوط ۳ و ۴ مترو و از پر مسافرترین ایستگاه‌های اتوبوس است را به صورت ویژه مورد توجه قرار داده‌ایم. مدیرعامل شرکت واحد اتوبوسرانی تهران در پایان از شهروندان درخواست کرد در صورتی که اتوبوس شلوغ بود، منتظر اتوبوس بمانند و ضمن رعایت فاصله ایمن، هنگام استفاده از اتوبوس حتماً از ماسک و دستکش استفاده کنند. ترفع خاطرنشان کرد: با لغو طرح ترافیک نه تنها مسافران اتوبوس کم نشده بلکه در شرایط موجود که از هر ۳ کارمند دولتی در تهران، ۲ نفر در شهر تردد می‌کنند، ادارات خصوصی و مراکز فروش اقلام ضروری باز هستند افزایش مسافران اتوبوس دور از انتظار نیست.

اخبار

تلاش برای حل مشکلات رانندگان حمل‌ونقل عمومی

شهردار اصفهان برای حل مشکلات رانندگان حمل و نقل عمومی به دلیل شیوع ویروس کرونا، به معاون اول رییس جمهور، نامه نوشت و خواستار کمک دولت در این زمینه شد. با توجه به اینکه یکی از اقشار آسیب دیده از شیوع ویروس کرونا، رانندگان حوزه حمل و نقل عمومی بوده‌اند، شهردار اصفهان طی نامه‌ای به اسحاق جهانگیری، معاون اول رییس جمهور، خواستار کمک به حل مشکلات این قشر شد. قدرت‌الله نوروزی در بخشی از این نامه خطاب به اسحاق جهانگیری معاون اول رییس جمهور آورده است: به استحضار می‌رساند یکی از صنوفی که بیشترین آسیب را در این بحران دیده‌اند، رانندگان فعال در حمل و نقل عمومی شهری بوده که در قالب بیمه رانندگان از خدمات تأمین اجتماعی برخوردار هستند، اما در مراجعه این افراد به سامانه تأمین اجتماعی جهت ثبت درخواست دریافت بیمه بیکاری با پیغامی مواجه می‌شوند که به علت پرداخت ۲۷ درصد سهم بیمه و نداشتن کارفرما پرداخت بیمه بیکاری برای آنها امکان‌پذیر نیست.»

ایران ۹۰ هزار مشترک فیبر نوری دارد

مدیر کل ارتباطات و امور بین‌الملل شرکت مخابرات ایران، در گفت‌وگو با ایسنا با بیان اینکه تانوما مخابرات در حال حاضر ۹۰ هزار مشترک در کشور دارد، گفت: «ظرفیت اکتیو (فعال) تانوما در حال حاضر ۵۵۰ هزار و ظرفیت پسیو (غیرفعال) حدود دو میلیون و ۱۰۰ است.» وی با بیان اینکه فیبر نوری در مخابرات از سال ۹۶ آغاز شده و سرویس‌دهی به مشترکان همچنان ادامه دارد، افزود: «مشترکان برای دریافت سرویس تانوما می‌توانند به دو روش یا از طریق پرتال مخابرات ایران یا تماس با شماره ۲۰۲۰ ثبت درخواست انجام دهند و درصورتی که امکانات فراهم باشد، سرویس به آنها واگذار می‌شود.» مدیر کل ارتباطات و امور بین‌الملل شرکت مخابرات ایران با بیان اینکه در سال ۹۸ حدود ۴۹ هزار تانوما (FTTH) در کشور دایر شده، اظهار کرد: «فیبر نوری کاربرد و شرایط خاص خود را دارد. امکان دایری VDSL برای مشتریان سریع‌تر است و شاید نیازهای مشتریان را تا حد ممکن در بعضی زمینه‌ها راحت‌تر فراهم کند اما تانوما هم محاسن مربوط به خود را دارد.» به گفته بیدخام، تلاش شرکت مخابرات ایران در فاز اول این است که تا دو ماه آینده در شهر تهران و قم حدود ۵۵۰ هزار پورت ADSL را به VDSL با سرعت حداقل چهار برابری ارتقا دهد و در حال حاضر در شهر تهران و قم حدود ۳۰ هزار مشترک ADSL به VDSL ارتقا پیدا کرده‌اند.

ادامه از صفحه اول

یک بام و دو هوای فیلترینگ و وی‌پی‌ان قانونی

اصل مساله هم فیلترینگی است که توسط دولت اتفاق افتاده است. وقتی اینترنت را به مردم می‌فروشید، چرا آن را فیلتر می‌کنید؟ وقتی فیلتر می‌کنید باز هم می‌خواهید پولی دریافت کنید که برای عبور از فیلترینگ استفاده شود؟ این اپراتور دریافت‌کننده هزینه فیلترشکن به کجا مرتبط است؟ اگر این اپراتور دولتی باشد که همان موضوع دریافت هزینه از جیب مردم به دولت مطرح می‌شود و اگر خصوصی است، چرا دولت باید از جیب مردم برای بخش خصوصی پولی دریافت کند؟ شما نمی‌توانید در مقابل علم و تکنولوژی، مانع و دستورالعمل ایجاد کنید. زمانی در این کشور، برای استفاده از رادیو در دوران رضاشاه لازم بود به شهربانی بروید و درخواست بدهید، اگر این درخواست توسط شهربانی تایید می‌شد و وارد کننده رادیو پولش را به شهربانی پرداخت می‌کرد، رادیو مورد استفاده قرار می‌گرفت. در دوران جمهوری اسلامی هم تجربه ویدیو را داشتیم و حتی دادسرایی مخصوص به آن ایجاد شد که ویدیوها را جمع‌آوری می‌کردند. برخورد با ماهواره هم از همین نوع است که زمانی دیش‌های ماهواره را از منازل مردم جمع‌آوری می‌کنند و هنوز هم داشتن آن جرم است اما در بسیاری از منازل از آن استفاده می‌شود. در نهایت موضوع این است که شما نمی‌توانید در مقابل علم بایستید، در حال حاضر فیلترشکن‌های آزاد در اختیار همه مردم قرار دارد و دیگر نیازی به ویدیو و ماهواره هم نیست. در حالی که روی گوشی‌های موبایل افراد ده‌ها فیلترشکن وجود دارد، تاکنون برخوردی با فیلترشکن‌ها نشده است. شبکه‌های مختلف تبلیغ فیلترشکن‌های مجانی را می‌کنند و همه مردم هم از آن استفاده می‌کنند. اینکه بخواهند فیلترشکن‌های پولی عرضه کنند، بیشتر مثل این است که بخواهند منبع درآمدی برای خود ایجاد کنند. نادیده گرفتن این مسائل، سر را زیر برف کردن و ندیدن واقعیت است.

حقوق‌دان و وکیل دادگستری

سازوکار ارایه وی‌پی‌ان قانونی و چگونگی شکل‌گیری اپراتورهای ارایه آنها

وی‌پی‌ان‌های موجود در بازار غیرقانونی هستند

ارایه وی‌پی‌ان قانونی به واجدان شرایطی که حالا مشخص شده شغل‌های خاص، تشکیلات قضایی و امنیتی، دانشجویان، پزشکان و خبرنگاران هستند، وارد فاز جدی‌تری شده است. پس از اعلام نهایی شدن تدوین آیین‌نامه واگذاری وی‌پی‌ان قانونی توسط دبیر شورای عالی فضای مجازی، روز گذشته سرپرست معاونت فضای مجازی دادستانی کل کشور اعلام کرده که ارایه وی‌پی‌ان قانونی دارای دو بعد ضوابط قانونی و مسائل فنی است و تدوین ضوابط آن در صلاحیت کارگروه تعیین مصادیق محتوای مجرمانه رایانه‌ای است. آنطور که جواد جاویدنیا توضیح داده، تصویب ضوابط قانونی این سرویس در این کارگروه در حال خاتمه است و آنها در این زمینه منتظر وزارت ارتباطات هستند تا طرح فنی اجرای آن را به کارگروه ارایه دهد. هرچند تعیین ضوابط اپراتور رسمی وی‌پی‌ان قانونی به دلیل حد نصاب نرسیدن اعضای کمیته فیلترینگ تا کنون به تعویق افتاده است و اگر اعضای حاضر در کارگروه تعیین مصادیق مجرمانه براساس برنامه و قانون در جلسات آن شرکت کنند، تصویب ضوابط اپراتور رسمی وی‌پی‌ان با سرعت بیشتری انجام خواهد شد.

راه‌اندازی اپراتور رسمی وی‌پی‌ان مدتی قبل از سوی مرکز ملی فضای مجازی با همکاری معاونت فضای مجازی دادستانی کل کشور مطرح شد. جواد جاویدنیا، سرپرست معاونت فضای مجازی دادستانی کل کشور در گفت‌وگو با ایرنا گفت: «ارایه وی‌پی‌ان قانونی دارای دو بعد ضوابط قانونی و مسائل فنی است و تدوین ضوابط آن در صلاحیت کارگروه تعیین مصادیق محتوای مجرمانه است. تصویب ضوابط قانونی آن در کارگروه در حال خاتمه است و منتظریم وزارت ارتباطات طرح فنی اجرای آن را به کارگروه ارایه دهد.» وی درباره سازوکار شکل‌گیری اپراتور رسمی و مراحل فنی، شیوه قیمت‌گذاری و واگذاری آن توضیح داد: «این مساله مشخصا به دادستانی کل مربوط نیست. اما از آن جا که دبیرخانه کارگروه تعیین مصادیق مجرمانه در دادستانی است این وظیفه به ما محول شده که در این کارگروه، ضوابط مربوط به ارایه وی‌پی‌ان بررسی شود. این کارگروه ۱۲ عضو دارد و بحثی که مطرح است، عدم حضور تمامی اعضاء در آن است. تعدادی نماینده مجلس در این کارگروه عضویت دارند که معمولا در جلسات حاضر نمی‌شوند چرا که روزهای چهارشنبه را در حوزه انتخابی خود می‌گذرانند. گاهی اوقات برای اعضای دیگر هم جلساتی پیش می‌آید و از آن جایی که این جلسات با حضور هفت نفر رسمیت پیدا می‌کند چند جلسه‌ای تعداد اعضاء به حد نصاب نرسید و تشکیل جلسات برای تصویب ضوابط اپراتور رسمی وی‌پی‌ان به تعویق افتاده است. بخشی از این ضوابط مربوط به سایت و خدمات اینترنتی داریم که دسترسی به آنها مسدود است. برخی از سوی کارگروه تعیین مصادیق مجرمانه و برخی به واسطه تحریم مسدود شده‌اند. برای اینکه بتوانیم بستر وی‌پی‌ان قانونی را با مدیریت بهتری پیش ببریم وزارت ارتباطات باید طبق مصوبه دسترسی لازم به سایت‌ها و خدمات تحریم‌شده را برای افرادی که نیازمند آن هستند ایجاد کند.»

موضوع وی‌پی‌ان قانونی، قضایی و انتظامی است

جاویدنیا درباره بعد اقتصادی تجارت بزرگ وی‌پی‌ان بیان کرد: «وی‌پی‌ان یک موضوع اقتصادی نیست و تمرکز ما کاملا بر مباحث قضایی و انتظامی این ماجراست. با اقدامی که ما انجام می‌دهیم، باید مسائل قانونی است که باید از سوی دادستانی انجام شود. اکنون پیش‌نویس مربوط به آن را طراحی کردیم و بخش عمده آن در کارگروه تعیین مصادیق مجرمانه، به تصویب رسیده است.»

استفاده از وی‌پی‌ان قانونی بنابه اقتضائات شغلی

جاویدنیا با اشاره به افرادی که می‌توانند وی‌پی‌ان قانونی تهیه کنند، اظهار کرد: «رسته‌های شغلی خاص، تشکیلات قضایی و امنیتی، دانشجویان، اساتید دانشگاه، پزشکان و خبرنگاران و افرادی که بنابه اقتضائات شغلی و تحصیلی نیازمند دسترسی به سایت‌های فیلترشده هستند، برای استفاده خاص و در زمان مشخص در این گروه قرار می‌گیرند. افراد از طریق مراجع ذی‌ربط خواهند توانست تاییدیه دریافت وی‌پی‌ان را اخذ کنند. مانند خبرنگاران که باید توسط وزارت ارشاد تایید شود تا وی‌پی‌ان قانونی در اختیارشان قرار بگیرد. بحث فنی درباره اینکه وی‌پی‌ان چگونه ارایه شود، بحثی است که هنوز انجام نشده است. اما قیمت‌گذاری بر عهده سازمان تنظیم مقررات خواهد بود. ضمن اینکه مبالغ دریافتی باید به گونه‌ای باشد که هزینه گزافی بر افراد تحمیل نکند. اکنون تصویب بخش اول که مربوط به ضوابط قانونی است رو به اتمام است. اما بخش دوم که طراحی آن برعهده به وزارت ارتباطات است، هنوز به دست ما نرسیده. اگر دوستان برای حضور منظم‌تر در جلسات هم همت کنند این ساماندهی سریع‌تر انجام خواهد شد. اگر هم‌افزایی در این زمینه وجود داشته باشد، نتیجه دلخواه که نیازمندی مردم را تضمین و بستر برخورد شدیدتر با وی‌پی‌ان فروش‌های غیرقانونی را مهیا می‌کند به دست خواهد آمد.» به گفته جاویدنیا، فروشندگان وی‌پی‌ان غیرقانونی از این طریق درآمدهای کلان و نامشروعی دارند و حریم خصوصی مردم را به خطر می‌اندازند. آنها بستر تخلف را برای هر فردی که پول بپردازد، فراهم می‌کنند، حتی اگر آن فرد کودک یا نوجوانی باشد که با استفاده از وی‌پی‌ان آسیب می‌بیند. سرپرست معاونت فضای مجازی دادستانی کل کشور خاطرنشان کرد: «البته نکته مهمی که در مصوبه مرکز ملی فضای مجازی پیش‌بینی شده این است که ما در کشور دو دسته نیازهای قانونی افراد به سایت‌های تحریم‌شده نیز فراهم شود تا تقاضای وی‌پی‌ان در داخل کشور کاهش پیدا کند. اگر نیازهای مردم داخل کشور برای دسترسی به سایت‌های تحریمی از سوی وزارت ارتباطات فراهم شود، طیف محدودی نیاز به دسترسی به سایت‌های واقعا فیلترشده پیدا خواهند کرد که می‌توانند از بستر ارایه وی‌پی‌ان قانونی استفاده کنند. البته به نظر می‌رسد این امر به رونق اقتصاد دیجیتال و تقویت نرم‌افزارهای داخلی کمک خواهد کرد.» وی درباره نحوه ارایه وی‌پی‌ان قانونی توضیح داد: «بعد فنی که بخش دوم سازوکار وی‌پی‌ان قانونی را تشکیل می‌دهد مربوط به وزارت ارتباطات است. این وزارتخانه باید پیش‌نویسی در خصوص ضوابط فنی تهیه کند. اینکه کدام اپراتورها می‌توانند وی‌پی‌ان قانونی ارایه بدهند و همان اپراتورهای قبلی باید مجوز دریافت کنند یا مجوزی برای اپراتور جدید صادر شود در پیش‌نویس وزارت ارتباطات مشخص خواهد شد. این پیش‌نویس هنوز به ما ارایه نشده است.» از طرفی پس از اعلام این خبر، عده‌ای به این مساله انتقاد کردند چه چرا باید سایتی فیلتر شود و بعد برای باز کردن آن فیلترشکن قانونی و پولی ارایه کنند؟ در حالی که می‌توان برای همان عده‌ای که به دلایل شغلی یا تحصیلی نیاز به دسترسی به سایت‌های مختلف دارند، اینترنت بدون فیلتر در نظر گرفت؟ جاویدنیا درباره این موضوع توضیح داد: «ما به این قائل نیستیم که سایتی را بی‌دلیل فیلتر کنیم و بعد اشخاص مجبور باشند بابت ورود به آن هزینه‌ای را پرداخت کنند. این مبلغ از ناحیه حاکمیت دریافت نمی‌شود و اپراتورها برای ارایه این خدمات مبالغ را از کاربران اخذ خواهند کرد. اگر محدودیتی برای حفظ امنیت فضای مجازی کشور طبق قانون در نظر گرفته‌ایم به این معناست که هیچ‌کس نباید به آن ورود پیدا کند مگر آنکه افرادی خاص با نظارت و مجوز لازم به قدر نیاز بتوانند از آن محدودیت عبور کنند.»

بی‌اعتمادی نسبت به وی‌پی‌ان‌های بومی

همچنین کاربران فضای مجازی پس از اعلام این خبر، واکنش‌های مختلفی به این مساله نشان دادند و البته نگرانی‌هایی در خصوص بی‌اعتمادی کاربران نسبت به استفاده از اپراتور رسمی وی‌پی‌ان حس می‌شود. جاویدنیا درباره اینکه کدام نهاد باید مسوولیت فرهنگ استفاده از آن را جا بیندازد، گفت: «این مساله مشابه مسائلی است که برای پیام‌رسان‌های بومی مطرح می‌شود. اغلب این اتفاقات مربوط به عملیات روانی است که از خارج و متاسفانه بعضا داخل کشور هدایت می‌شود. دستگاه‌های مختلف باید در حوزه فرهنگ‌سازی این طرح همکاری داشته باشند. همان‌گونه که مردم به تلفن ثابت و همراه داخلی اطمینان دارند، با ارایه درست وی‌پی‌ان قانونی مردم درمی‌یابند که بستر فعالیت سالمی برای خودشان و خانواده و فرزندانشان فراهم شده است. بستری که به‌صورت قانونی و با توصیه اکید رهبر معظم انقلاب حفظ حریم خصوصی کاربران در اولویت خواهد بود. اما در هر صورت اگر عملیات روانی در این خصوص انجام شود با چالش مواجه هستیم و باید اقدامات لازم برای مقابله با آن در نظر گرفته شود.» وی درباره استفاده از وی‌پی‌ان‌هایی که در حال حاضر وجود دارند در زمان آغاز به کار اپراتور رسمی وی‌پی‌ان اظهار کرد: «تمامی وی‌پی‌ان‌های موجود در بازار ایران غیرقانونی هستند و در زمان آغاز به کار رسمی وی‌پی‌ان قانونی مقابله با آنها به‌صورت جدی‌تری دنبال خواهد شد، البته اکنون نیز در حال پیگیری و مسدودسازی آنها هستیم. عمده بحث مقابله با وی‌پی‌ان بستر فنی است که در اختیار وزارت ارتباطات قرار دارد. گذشته از آن در بخش‌های قضایی هم قانون صریحی برای برخورد قضایی با فروشندگان وی‌پی‌ان غیرقانونی نداریم و سعی‌مان بر این است که با استدلال‌هایی روند برخورد قضایی را تقویت کنیم. اما راهکار جدی آن ورود مجلس و قانون‌گذاری صریح در این خصوص است.» جاویدنیا همچنین درباره مافیای وی‌پی‌ان که وزیر ارتباطات بارها به آن اشاره کرده و اینکه آیا با ارایه وی‌پی‌ان قانونی این مافیا از بین خواهد رفت، گفت: «بستر از بین بردن مافیای فروش وی‌پی‌ان همین الان فراهم است و ما می‌توانیم با استفاده از امکانات فنی که اختیار وزارت ارتباطات است، مافیای وی‌پی‌ان را شناسایی و مسدودسازی کنیم یک نکته بسیار مهم وجود دارد و آن این است که عمده تخلفات کشور و دسترسی‌های غیرقانونی و غیراخلاقی که به‌ویژه برای افراد آسیب‌پذیر و نوجوانان فراهم می‌شود، وی‌پی‌ان‌های رایگان است و وی‌پی‌ان‌های پولی درصد کمی از استفاده عامه مردم را به خود اختصاص داده‌اند و بستر اصلی مبارزه با آنها هم فنی است که باز هم در اختیار وزارت ارتباطات است و نباید از این بخش مهم غافل شد.»

با آغاز به‌کار رسمی وی‌پی‌ان قانونی، مقابله با وی‌پی‌ان‌های موجود در بازار، به‌صورت جدی‌تری دنبال خواهد شد

رویارویی فرکانسی وزارت ارتباطات و صداوسیما

افزایش استفاده از اینترنت به دلیل شرایط ناشی از شیوع کرونا در کشور و کندشدن آن، بار دیگر به اختلافات سازمان صداوسیما و وزارت ارتباطات و فناوری اطلاعات برای استفاده از باندهای فرکانسی ۷۰۰ تا ۸۰۰ مگاهرتز و ارتقای سرعت و کیفیت فضای مجازی دامن زده است. با اینکه موضوع آزادسازی باندهای فرکانسی ۷۰۰ تا ۸۰۰ مگاهرتز که در اختیار صداوسیماست از مدت‌ها قبل مطرح است؛ ماجرای اخیر از پاسخ وزیر ارتباطات به اعتراض کاربران به کندی سرعت اینترنت از روز ۱۳ فروردین آغاز شد؛ زمانی که محمدجواد آذری‌جهرمی در حساب کاربری خود در توئیتر و در پاسخ به کاربری که به وی گفته بود اگر قطعی اینترنت دست شما نبود، حداقل مسوولیت وضعیت کندی اینترنت را بپذیرید، نوشت: «مصرف اینترنت نسبت به یکم اسفند سال قبل حدودا ۵/۲ برابر شده است. اما ارتقای شبکه موبایل به باند فرکانسی نیاز دارد که فعلا در اختیار صداوسیماست و تا زمانی که فرکانس آزاد نشود، ظرفیت بالاتر نمی‌رود.»

شماری از کارشناسان معتقدند باندهای ۷۰۰ و ۸۰۰ مگاهرتز برد زیادتری دارند و استفاده از این باندهای فرکانسی برای توسعه شبکه‌های تلفن همراه در مناطق مختلف به‌ویژه در مناطق روستایی و کم‌جمعیت، استفاده شود. بر همین اساس اتحادیه بین‌المللی مخابرات نیز از سال‌ها پیش به سازمان‌های تلویزیونی پیشنهاد کرد این فرکانس‌ها را آزاد کند و در اختیار اپراتورهای موبایل بگذارند زیرا با دیجیتالی شدن تلویزیون‌ها و استفاده از فناوری‌های ماهواره‌ای، بهتر می‌شود از این فرکانس‌ها استفاده کرد. با اینکه آمار درستی از استفاده صداوسیما از این فرکانس‌ها وجود ندارد، گفته می‌شود اکنون حداکثر استفاده‌ای که صداوسیما از کل باند دارد به ۱۵ درصد می‌رسد. با این حساب بقیه آن قابل آزادسازی و استفاده در بخش‌های دیگر است. با وجود این، امیرحسن نافذ، مدیر کل نظارت و طیف فرکانس صداوسیما با اشاره به حضور خود در اجلاس ۲۰۰۶ اتحادیه جهانی مخابرات در ژنو و ارتباط مستمر با این اتحادیه گفته است: «برخلاف ادعای وزارت ارتباطات موضوع اصلی آن اجلاس توسعه تلویزیون دیجیتال در کل باند UHF شامل باندهای ۷۰۰ و ۸۰۰ مگاهرتز بود و ربطی به تخلیه باند نداشت.» مدیر کل نظارت و طیف فرکانس صداوسیما با بیان اینکه خدمات رایگان تلویزیونی به مردم زمینی ارایه می‌شود تصریح کرد: «برخلاف بسیاری کشورها خدمات رایگان تلویزیونی ما روی ماهواره نیست و از طریق همان UHF است که باند ۷۰۰ و ۸۰۰ (مگاهرتز) قطعه‌ای از آن محسوب می‌شود و نمی‌توانیم آن را قطع کنیم.»

راهکار مرکز پژوهش‌های مجلس

بر همین اساس مرکز پژوهش‌های مجلس شورای اسلامی در سلسله بررسی مصوبات کمیسیون تلفیق لایحه بودجه سال آینده، پیشنهاد داده است در اجرای قانون برنامه ششم توسعه کشور، وزارت ارتباطات و فناوری اطلاعات با همکاری سازمان صداوسیما مکلف به تخصیص دوباره و برگزاری مزایده اجاره باندهای فرکانس تجاری ۷۰۰ و ۸۰۰ مگاهرتز و واریز درآمد حاصله به ردیف درآمدی ۱۴۰۱۰۶ شوند. در مقدمه توجیهی این پیشنهاد آمده است: با گذار فناوری پخش صداوسیمای جمهوری اسلامی ایران از آنالوگ به دیجیتال، قسمت زیادی از باند ۷۰۰ و ۸۰۰ مگاهرتز بلاستفاده مانده است. با توجه به کاربردهای این باند فرکانسی در ارتقای امنیت و پایداری ارتباطات نیروهای امنیتی، انتظامی و امدادی، ارزش بالای اقتصادی آن برای اپراتورهای مخابراتی و نقش آن در صرفه‌جویی ارزی ناشی از کاهش هزینه واردات تجهیزات مخابراتی، نیاز است که این باندهای فرکانسی دوباره تخصیص داده شوند و بخش‌های تجاری آن از طریق مزایده به اپراتورهای مخابراتی عرضه شود. از آنجا که ایستگاه‌های فرستنده رادیویی اپراتورهای تلفن همراه با استفاده از این باندهای بسامدی می‌توانند مساحتی تا چهار برابر میزان فعلی را پوشش بدهند، استفاده از این باندهای فرکانسی در اکثر کشورهای دنیا در دستور کار قرار گرفته است تا هزینه پوشش مناطق روستایی و شهری در کشورها کاهش پیدا کند. در ادامه پیشنهاد مرکز پژوهش‌ها تاکید شده است: طبق محاسبات انجام‌شده، در ایران و در شرایط محدودیت منابع ارزی، عدم استفاده از این باندهای فرکانسی موجب افزایش هزینه پوشش مناطق مختلف کشور حدوداً به میزان چهار برابر خواهد شد. از سوی دیگر با افزایش نصب تلویزیون‌های هوشمند و رواج مشاهده کانال‌های تلویزیونی با استفاده از تلفن هوشمند، استفاده اقشار جامعه از تلویزیون نیازمند افزایش پهنای باند و کاهش هزینه دسترسی خواهد بود. تجربه جهانی هم نشان می‌دهد گذر فرکانسی از پخش تلویزیونی آنالوگ به دیجیتال دسترسی بسیاری از مناطق محروم به شبکه‌های تلویزیونی را با مشکل مواجه ساخته است. البته اواخر بهمن ماه ۹۷ نیز کمیسیون تلفیق، مصوبه کمیسیون صنایع در خصوص آزادسازی فرکانس‌های ۷۰۰ و ۸۰۰ مگاهرتز را رد کرده بود. اخیرا نائب رییس کمیسیون صنایع و معادن در مجلس شورای اسلامی نیز در این مورد توضیح داد. اکنون وزارت ارتباطات می‌گوید این فرکانس‌ها بسیاری از مشکلات اینترنت کشور را حل می‌کند؛ پس باید این منابع که منابع ملی است از طرف صداوسیما آزاد شود و در اختیار این وزارتخانه قرار گیرد. فریدون احمدی، البته با اشاره به امکان حل این مشکل به دلیل حضور رییس سازمان صداوسیما در جلسات هیات دولت و با گفت‌وگوی طرفین، تصریح کرد: «در صورتی که این مشکل حل نشود مجلس شورای اسلامی آن را پیگیری خواهد کرد تا به نتیجه برسد.» علی ربیعی سخنگوی دولت نیز ۱۸ فروردین در نشست خبری آنلاین با خبرنگاران اعلام کرد با توجه به افزایش میزان مصرف اینترنت از زمان شیوع کرونا در کشور و به دلیل پر شدن ظرفیت‌های فرکانسی در شبکه تلفن همراه، در جلسه آینده ستاد ملی مبارزه با کرونا، آزادسازی باندهای فرکانسی صداوسیما مورد بحث و بررسی قرار خواهد گرفت.

افتتاح بزرگ‌ترین کارخانه تولید ماسک‌های تنفسی جنوب غرب آسیا توسط ستاد اجرایی فرمان امام(ره)

پایان نیاز کشور به واردات ماسک

رییس ستاد اجرایی فرمان حضرت امام از راه‌اندازی بزرگ‌ترین کارخانه تولید ماسک تنفسی در جنوب غرب آسیا خبر داد. او با بیان اینکه تعدادی از دستگاه‌های ساخت ماسک را از کشورهای دیگر وارد کردیم و همچنین با کمک شرکت‌های دانش بنیان داخلی موفق به ساخت دستگاه‌های تولید ماسک هم شده‌ایم، گفت: در حال حاضر این کارخانه ظرفیت تولید روزانه ۴ میلیون ماسک را دارد که هم اکنون با تولید روزانه یک میلیون ماسک فعالیت خود را آغاز کرده است و این تولید به تدریج افزایش پیدا خواهد کرد. همچنین ماسک‌های تولید شده ماسک‌های فیلتردار، N۹۵ و نانو هستند. رییس ستاد اجرایی فرمان حضرت امام افزود: دستگاه‌هایی که در حال حاضر تولید شده است توسط شرکت‌های دانش‌بنیان و نخبگان کشور طراحی و ساخته شده است و ساخت این دستگاه‌ها ظرف ۲۳ روز اتفاق افتاده است. مخبر افزود: با این حجم از تولید و تقاضای ماسک در کشور، اضافه شدن این کارخانه کشور را از واردات ماسک بی‌نیاز خواهد کرد و تا زمانی که نیاز کل کشور تامین نشود هرگز صادراتی نخواهیم داشت. در صورت تامین نیاز کل کشور این ظرفیت وجود دارد که محصولات تولید شده و همچنین دستگاه‌های تولید ماسک صادر شود. رییس ستاد اجرایی فرمان حضرت امام در پاسخ به سئوالی در رابطه با نحوه توزیع این ماسک‌ها افزود: تمام ماسک‌های تولید شده به وزارت بهداشت تحویل داده می‌شود و ما دخالتی در توزیع آن نداریم. مخبر بیان کرد: محصولات تولید شده با قیمتی کمتر از قیمت بازار عرضه می‌شود چرا که در حال حاضر در کشور قیمت ماسک بالاست و با این تولیدات ان شاالله به زودی قیمت‌ها شکسته خواهد شد. رییس ستاد اجرایی فرمان حضرت امام با بیان اینکه امیدواریم با این تولیدات به وفور در کشور ماسک فراهم شود، گفت: با راه‌اندازی این کارگاه ۳۳۰ نفر به صورت مستقیم مشغول فعالیت هستند و این اقدام موجب اشتغالزایی برای آنها شده است. مخبر گفت: ۱۰۰ میلیارد تومان برای این اقدام سرمایه‌گذاری شده است و تاکنون ۲ تا ۳ میلیون ماسک و مواد ضدعفونی کننده برای رفع نیاز مردم به مناطق محروم و یک میلیون بسته غذایی در این شرایط بین نیازمندان توزیع می‌شود. رییس ستاد اجرایی فرمان حضرت امام گفت: محصولات تولید شده در همین کارگاه استریل و ضدعفونی می‌شوند. مخبر گفت: از روز اول شیوع ویروس کرونا نیروهای ما به کمک گروه‌های جهادی و نخبگان کشور برای مقابله با ویروس کرونا و تولید ماسک مشغول فعالیت هستند.

شرکت ملی نفت ایران
شرکت ملی مناطق نفتخیز جنوب (سهامی خاص)

آگهی فراخوان مناقصه عمومی
شماره ۱۳۰۸-۳-۹۸

نوبت اول
شماره مجوز ۱۳۹۹،۱۴۹

شرکت ملی مناطق نفتخیز جنوب درنظر دارد کالای مورد نیاز خود را مطابق جدول زیر از طریق برگزاری مناقصه ی عمومی تامین نماید

شماره قلم	موضوع مناقصه	جمع عددی	شماره تقاضا
۱۱قلم	LINE PIPE API 5L GRADE X52 PSL 2 HFW لوله های ۶ الی ۱۶ اینچ	۲۹۵۰	۰۱-۳۱-۹۵۳۳۱۸۰

لذا کلیه شرکتهایی که فعالیت آنها مرتبط با شرح کالای مورد درخواست می باشد می بایست ظرف مدت ۱۴ روز از تاریخ درج آگهی فراخوان با مراجعه به سایت اینترنتی ذیل الذکر ،نسبت به استخراج وتکمیل «فرم تعهدنامه ارائه کالا مطابق با استانداردهای شرکت ملی مناطق نفتخیز جنوب» وارسال آن به همراه مدارک ومستندات لازم منطبق با موارد مندرج در جدول ارزیابی کیفی (برای معاملات بیشتر از بیست برابر نصاب معاملات متوسط) به آدرس پستی مندرج در فراخوان اقدام نمایند
فرم پرسش نامه ارز یابی ← مدیریت تدارکات وامور کالا ← مزایده و مناقصه ← کسب و کار ← WWW.NISOC.IR
کسب حداقل نمره ۶۰ در ارزیابی کیفی جهت تحویل اسناد مناقصه به فروشندگان سازندگان الزامی است ضمانت مبلغ تضمین شرکت در مناقصه ۵/۶۹۵/۰۰۰/۰۰۰ ریال می باشد
آدرس پستی اهواز -کوی فدائیان اسلام (نیوساید) -خیابان شهریور مجتمع تدارکات وامور کالا ساختمان ۱۰۲ -اداره تدارکات خرید کالای داخلی -واحد خرید اقلام حفاری و لوله اتاق ۱۷ کدپستی ۶۱۱۳۸۵۴۵۷۹ تلفن ۰۶۱۳۴۱۲۲۴۷۱ درگاه های اینترنتی مرتبط جهت رویت ومطالعه شرایط مناقصه وسایر مشخصات فنی ومقادیر کالا
WWW.SHANA.IR/ WWW.NISOC.IR/WWW.IETS.MPORG.IR
آدرس اینترنتی جهت دسترسی به اسناد ومدارک مناقصه، آخرین مهلت تحویل پاکات به کمیسیون مناقصات شرکت ملی مناطق نفتخیز جنوب وهمچنین تاریخ گشایش پاکات فنی ،متعاقبا به مناقصه گرانی که صلاحیت دریافت اسناد ومدارک مناقصه را احراز نموده اند، به صورت مکتوب اعلام خواهد گردید.
کالای تقاضای مذکور می بایست توسط سازندگان مورد تایید و تحویل گردند.
روزنامه: تعادل
نوبت اول ۹۹/۱/۲۷ نوبت دوم: ۹۹/۱/۳۰

روابط عمومی شرکت ملی مناطق نفت خیز جنوب

راهکارهای جبران آسیب‌های اقتصادی ناشی از پاندمی کووید ۱۹ چیست؟

چالش بنگاه‌ها در عصر کرونا

تعادل | فرشته فریادرس |

بنگاه‌های اقتصادی در عصر کرونا با چالش‌های جدی از سمت عرضه و تقاضا روبرو هستند. چالش‌هایی که عرضه را نشانه می‌رود شامل مواردی چون «محدودیت در خرید و تامین مواد اولیه و نهاده‌های تولید از داخل و خارج، آسیب دیدن زنجیره تامین، عدم توانایی در پرداخت مالیات، عوارض و حق‌الزحمه نیروی کار، افزایش معوقات بانکی، کاهش سرعت گردش نقدینگی در بنگاه و در نهایت محدودیت در حمل و نقل بین‌المللی و داخلی» است. برای عبور از این چالش‌ها، ۸ اقدام عملی پیشنهاد شده که مهم‌ترین آنها را می‌توان «کاهش و به تعویق انداختن پرداخت‌های هزینه‌ای کسب و کارها اعم از مالیات‌های مستقیم، مالیات بر ارزش افزوده، کاهش و به تعویق انداختن حق بیمه سهم کارفرمایان و کارگران تا زمان عادی شدن شرایط، استمهال، تمدید سررسید یا تجدید وام بانک‌ها و صندوق‌های حمایتی و کاهش یا عدم دریافت اجاره‌بهای کسب و کارهایی که از املاک و مستغلات دولتی، خصولتی و نهادهای حاکمیتی استفاده می‌کنند (به‌شرط عدم اخراج نیروی کار و یا کمترین تعدیل) عنوان کرد. اما بنگاه‌ها در سمت تقاضا با چه چالش‌هایی روبرو هستند؟ ارزیابی‌ها بیانگر این است که واحدهای تولیدی در سمت تقاضا با چالش‌هایی چون «تغییرات سمت تقاضا، تغییر سبد مصرفی خانوارها، افزایش تمایل به ذخیره‌سازی، تشدید انگیزه قاچاق (به ویژه اقلام بهداشتی) و کاهش حجم تجارت خارجی و کسری تراز تجاری» مواجهند. راهکارهای سیاستی پیشنهادی برای عبور از چالش‌های طرف تقاضا مبتنی بر ۴ مورد است که مهم‌ترین آنها «تامین منابع برای پرداخت تسهیلات ارزان به مردم به منظور تقویت قدرت خرید و نظارت بر زنجیره تامین کالاهای تولیدی، واکنش سریع و انعطاف‌پذیری به تغییرات زنجیره عرضه» است.

چالش‌های بنگاه‌های تولیدی در عصر کرونا از سمت «عرضه و تقاضا» معرفی می‌شوند

سیاست حمایتی چگونه باشد؟

شیوع ویروس کرونا در دنیا، علاوه بر حوزه سلامت، بیشترین اثر را بر اقتصاد و کسب و کارها داشته است. البته با توجه به اینکه اقتصاد ایران به نفت وابستگی دارد و از طرفی با مساله تحریم‌ها نیز روبرو است، این پاندمی می‌تواند آسیب بیشتری را متوجه کسب و کارها و بنگاه‌های تولید کند. از این رو، مشکلات و شوک‌های وارده به کسب و کارهای کوچک و متوسط و بنگاه‌های فعال به بنگاه‌های بزرگ و نظام بانکی کشور منتقل خواهد شد، که این موارد تأثیر جدی بر حوزه اشتغال و تورم خواهد گذاشت. البته این روزها مدام این پرسش مطرح می‌شود، که برنامه‌های حمایت از کسب و کارهای آسیب‌پذیر در ایام کرونا چگونه باید باشد؟ برخی معتقدند که دولت باید از کسب و کارهای آسیب دیده حمایت کند، اما از آنجایی که منابع مالی دولت نیز محدود است، شرایط برای اعطای تسهیلات و کمک‌های بلاعوض خیلی فراهم نیست. بر همین اساس، حمایت‌های دولت باید هدفمند باشد، چرا که بسته‌های حمایتی بدون برنامه می‌تواند تورم‌زا بوده، و اقتصاد کشور را در ماه‌های آینده با چالش جدی مواجه کند. بر همین اساس، پیشنهادهای حمایتی که از سوی برخی از صاحبنظران ارایه می‌شود، این است که دولت رویکرد افزایش تقاضا، حفظ مشاغل با سیاست جلوگیری از تعدیل نیروهای انسانی و تامین معیشت خانوادهای کم‌بضاعت را در دوران کرونایی در پیش بگیرد. از سویی دیگر، چنانچه قصد دارد اقدام به توزیع منابع مالی بین اقشار مختلف جامعه کند، باید شکل اعتبار خرید کالا با هدف حمایت از معیشت اقشار آسیب‌پذیر و تحریک تقاضا باشد. در واقع پیشگیری چنین سیاستی می‌تواند منجر به رونق تولید شود.

انتظارات ذینفعان چیست؟

با این حال، صاحبان کسب و کارها از دولتمردان همچنان توقع دارند، در شرایطی که ویروس کرونا، آنها را با چالش جدی مواجه کرده است، مورد حمایت قرار گیرند، تا بتوانند حداقل بخشی از خسارت وارده به کسب و کارهایشان را جبران کنند. در همین رابطه، قاسم نوده فراهانی، رییس اتاق اصناف تهران، می‌گوید: واحدهای صنفی تعطیل هستند و توان پرداخت مالیات بر ارزش افزوده را ندارند و در این مورد درخواست زمان کردیم، اما تاکنون جوابی نگرفته‌ایم. ما توقع داریم زمان کافی در اختیار اصناف قرار داده شود. او می‌افزاید: ما توقع نداریم مالیات بخشیده شود؛ اما اصناف زمان می‌خواهند. نوده فراهانی، معتقد است که اگر قرار است برای اصناف کاری انجام شود باید تسریع شود، چون هر چه زمان بگذرد دردی را دوا نخواهد کرد. به گفته فراهانی، اگر قرار است سازمان تأمین اجتماعی اقدامی انجام دهد الان موقع آن است، اما تاکنون اقدامی انجام نشده است. حال از آنجایی که به گفته این مسوول صنفی، بنگاه‌های آسیب‌دیده نیازمند حمایت هستند، دولت باید وام کم بهره در اختیار اصناف قرار دهد. فعالان اقتصادی درباره حمایت دولت در دوران کرونا چیست؟ آنها معتقدند که دولت برای حمایت از کسب و کارها، باید بسته حمایتی تدوین کند. ابوالفضل خاکی عضو هیات نمایندگان اتاق ایران در گفت‌وگو با «پایگاه خبری اتاق ایران» ضمن انتقاد از نحوه عملکرد مسوولان، می‌گوید: به رغم تاکیداتی که بر حمایت از فعالان و بنگاه‌های اقتصادی می‌شود اما متاسفانه تمامی این حرف‌ها در حرف است و فعالان اقتصادی در عمل شاهد اقدام درخوری نیستند. حتی بانک‌ها نیز بدون توجه به بخشنامه‌های صادر شده، بر فعالان اقتصادی برای پرداخت اقساط خودفشار می‌آورند. به گفته او، یکی از مهم‌ترین مشکلات فعلی واحدهای تولیدی تامین نقدینگی است و اگر دولت به فکر چاره‌ای برای حل این مشکل نباشد نباید انتظاری هم برای جهش تولید داشته باشیم. از سوی دیگر، محمد امیرزاده عضو هیات رییسه اتاق ایران نیز معتقد است با توجه به وضعیت کسب و کارها متاثر از بحران کرونا، لازم است تصمیم قاطع و واقع‌بینانه‌ای برای اعمال سیاست‌های حمایتی اتخاذ شود. به گفته او پرداخت مطالبات بخش خصوصی و تعویق دیون بانکی و مالیاتی می‌تواند بخشی از فشارها را بر اقتصاد کشور بکاهد. عبداله مهاجر دارابی از دیگر فعالان اقتصادی، بر این باور است که ماه‌های آینده شاهد آسیب‌های اقتصادی ناشی از تعطیلی بنگاه‌های اقتصادی خواهیم بود. او با اشاره به افزایش قیمت مواد اولیه خواهان نظارت دولت بر این امر شد و تاکید کرد که اگر در پی تحقق شعار سال، یعنی «جهش تولید» هستیم در وهله اول باید به نقدینگی بنگاه‌های تولیدی توجه شود.

چالش بنگاه‌ها از دو جهت

البته اظهارات فعالان اقتصادی، همه آن چیزی نیست که کرونا بر سر بنگاه‌ها آورده است. چرا که ارزیابی‌های صورت گرفته نشان می‌دهد، بنگاه‌های تولیدی در سمت عرضه و تقاضا با چالش‌های جدی‌تری در عصر کروان مواجه هستند. این چالش‌ها کدامند؟ چالش‌هایی که سمت عرضه بنگاه‌ها را نشانه می‌رود، شامل مواردی چون «محدودیت در خرید و تامین مواد اولیه و نهاده‌های تولید از داخل و خارج؛ آسیب دیدن زنجیره تامین؛ عدم توانایی در پرداخت مالیات، عوارض و حق‌الزحمه نیروی کار؛ افزایش معوقات بانکی؛ کاهش سرعت گردش نقدینگی در بنگاه و در نهایت محدودیت در حمل و نقل بین‌المللی و داخلی» است. حال برای عبور از چالش‌های بخش عرضه در دوران کرونا، چه راهکارهای سیاستی می‌توان تجویز کرد. راهکارهایی که در این زمینه از سوی صاحبنظران مطرح می‌شود، ۸ اقدام عملی شامل موارد زیر است: ۱. کاهش و به تعویق انداختن پرداخت‌های هزینه‌ای کسب و کارها اعم از مالیات‌های مستقیم، مالیات بر ارزش افزوده، عوارض کسب و پیشه و سایر عوارض شهرداری‌ها، فاضلاب و پسماند، قبوض آب، برق، گاز و تلفن تا زمان عادی شدن شرایط ۲. کاهش و به تعویق انداختن حق بیمه سهم کارفرمایان و کارگران تا زمان عادی شدن شرایط، ۳. استمهال، تمدید سررسید یا تجدید وام بانک‌ها و صندوق‌های حمایتی؛ ۴. استمهال، تمدید سررسید یا تجدید وام‌های حساب ذخیره ارزی و صندوق توسعه ملی؛ ۵. استمهال یکساله تقسیط پرداخت بدهی‌های قبلی به سازمان تامین اجتماعی و سازمان امور مالیاتی (مالیات مستقیم و ارزش افزوده)؛ ۶. تامین منابع مالی (سرمایه در گردش) با شرایط سهل و نرخ ترجیحی برای فعالیت‌های اقتصادی؛ ۷. تمدید مزایا و معافیت‌هایی که به موجب ضوابط خاص تا پایان سال برقرار بوده است (نظیر آیین‌نامه افزایش سرمایه از محل تجدید ارزیابی دارایی‌ها)؛ ۸. کاهش یا عدم دریافت اجاره‌بهای کسب و کارهایی که از املاک و مستغلات دولتی، خصولتی و نهادهای حاکمیتی استفاده می‌کنند (به‌شرط عدم اخراج نیروی کار و یا کمترین تعدیل). از سوی دیگر، بنگاه‌های تولیدی همچنین در سمت تقاضا، با چالش‌های جدی مواجه هستند که شامل «تغییرات سمت تقاضا، تغییر سبد مصرفی خانوارها، افزایش تمایل به ذخیره‌سازی، تشدید انگیزه قاچاق (به ویژه اقلام بهداشتی) و کاهش حجم تجارت خارجی و کسری تراز تجاری» است. راهکارهای سیاستی که برای عبور از چالش‌های طرف تقاضا پیشنهاد می‌شود، مبتنی بر ۴ مورد به شرح زیر است: «۱. تامین منابع برای پرداخت تسهیلات ارزان به مردم به منظور تقویت قدرت خرید؛ ۲. نظارت بر زنجیره تامین کالاهای تولیدی، واکنش سریع و انعطاف‌پذیری به تغییرات زنجیره عرضه؛ ۳. کاهش هزینه مبادلاتی و بهبود کارایی زنجیره تامین از طریق ایجاد بسترهای الکترونیک مچینگ زنجیره تامین محصولات (با تاکید بر تجهیزات پزشکی مربوط به پیشگیری و درمان کروناویروس)؛ ۴. تشکیل هیات‌هایی متشکل از نمایندگان وزارتخانه‌های امور خارجه، صنعت، معدن و تجارت، بهداشت، سازمان ملی استاندارد و تشکل‌های بخش خصوصی برای اعزام به کشورهای اولویت هدف صادراتی.»

راهکار امریکا برای کاهش آسیب‌ها چیست؟

با این اوصاف، راهکار اساسی به منظور کاهش آسیب‌های اقتصادی ناشی از کرونا چه باید باشد و تجربه دیگر کشورها در این زمینه چیست؟ مرکز خدمات تحقیقاتی کنگره امریکا در این زمینه اقدام به تهیه گزارشی درباره ارزیابی سیاست‌های مالیاتی گزینه‌های تسکین اقتصادی کرده است. به گزارش مرکز پژوهش‌های اتاق ایران و بر اساس این گزارش، «کاهش مالیات حقوق و دستمزدها» برای کسب و کارها، یکی از گزینه‌هایی است که می‌تواند به فعالیت‌های کسب و کارها کمک اقتصادی کند. همچنین ضمن بررسی گزینه‌های فعلی، به منظور برآورد میزان اثربخشی و کارایی این تمهیدات، به سیاست‌های مالیاتی که در گذشته در دوران بحران‌های مالی اعمال شده و میزان ثمربخشی و بازده این سیاست‌ها نیز مورد توجه قرار گرفته‌اند. بر اساس این گزارش چندین گزینه برای چگونگی سازماندهی و اجرای کاهش مالیات بر حقوق و دستمزدها وجود دارد. قانون کمک به افراد، خانواده‌ها و مشاغل و قانون کمک، بخشودگی مالیاتی و امنیت اقتصادی کروناویروس، امکان تعویق مالیات حقوق و دستمزد را برای کارفرمایان فراهم کرده است. گزینه دیگر از نگاه این مرکز، اما «استرداد مالیات حقوق و دستمزدها» است. بر اساس این گزینه، مالیات‌ها بر حقوق و دستمزد سال ۲۰۲۰ که قبلاً توسط کارفرمایان پرداخت شده بود، باز گردانده می‌شود. این امر می‌تواند کسب و کارهای خرد را به عنوان جامعه هدف خود انتخاب کند و کسب و کارهای خرد با استفاده از آستانه تعداد کارکنان، یعنی آستانه دریافتی ناخالص یا برخی معیارهای دیگر مشخص شوند. استرداد را می‌توان در یک مبلغ ثابت برای هر کارمند، یا برای تعداد معینی از کارکنان در نظر گرفت. باز گرداندن مالیات بر حقوق و دستمزد، همچنین می‌تواند فقط برای کسب و کارهایی که بر اساس دستور مقامات دولت‌های فدرال، ایالتی یا محلی به دلیل کووید-۱۹ فعالیت خود را متوقف کرده‌اند، صورت پذیرفته یا به برخی از کسب و کارها استرداد بیشتری تعلق بگیرد. تعلیق مالیات‌های بر حقوق و دستمزد از دیگر گزینه‌های پیشنهادی مرکز خدمات تحقیقاتی کنگره امریکا به منظور حمایت از کسب و کارها در شرایط پیش رو است.

حسین سلاح‌ورزی، نایب رییس اتاق ایران:

تغییر مصوبه شورای عالی کار درباره حداقل مزد منتفی است

نایب رییس اتاق ایران می‌گوید: تغییر مصوبه مزد ۹۹ قطعا منتفی است اما احتمالا دولت کمک‌ها و حمایت‌هایی از جمله افزایش مبلغ هزینه مسکن را برای کارگران در نظر خواهد گرفت. حسین سلاح‌ورزی، عضو هیات رییسه کانون عالی کارفرمایی در گفت‌وگو با پایگاه خبری اتاق ایران می‌گوید: صحبت کردن در مورد تغییر یا اصلاح مصوبه شورای عالی کار موضوع مزد ۹۹ بیشتر از اینکه واقعی و عملی باشد جریان‌سازی رسانه‌ای است. به گفته سلاح‌ورزی، فعال کارفرمایی هرچند به اعتقاد کانون عالی کارفرمایی ایران همین تصمیم شورای عالی کار که به‌ظاهر افزایش مزد را ۲۱ درصد در نظر گرفته، ولی با لحاظ کردن سایر اجزای مزد، در عمل هزینه‌های دستمزد حدود ۳۴ درصد برای کارفرمایان افزایش می‌یابد و با وجود اینکه جامعه کارفرمایی این افزایش را بیشتر از توان اقتصادی فعلی بنگاه‌ها می‌دانند، ولی به دلیل قانونی بودن مصوبه شورای عالی کار خود را ملزم به اجرای آن می‌دانند.

سلاح‌ورزی ادامه می‌دهد: آنجایی که ماده ۴۱ قانون کار نحوه تعیین مزد توسط شورای عالی کار را به‌صورت سالانه اعلام کرده، لذا هیچ‌وقت مرسوم و معمول نبوده و نیست که این شورا چند بار در سال درباره دستمزد تصمیم گیری کند، لذا تجدیدنظر در خصوص حداقل مزد امسال بیشتر از اینکه واقعات داشته باشد، جریان‌سازی رسانه‌ای برخی از گروه‌های سیاسی است که می‌خواهند در لوای حمایت و دلسوزی از کارگران به دنبال کسب امتیاز و شاید جلب آرا آنها در انتخابات میان‌دوره‌ای باشند. عضو هیات مدیره کانون عالی کارفرمایی ایران افزود: کارگران به عنوان اصلی‌ترین رکن تولید و مهم‌ترین سرمایه کشور هستند، متأسفانه به دلیل تورم و کاهش ارزش پول ملی، عده زیادی از این عزیزان نه‌تنها قدرت خرید خود را از دست داده‌اند، بلکه از نظر معیشت هم دچار مشکل هستند. برای همین لازم و ضروری است که دولت در جهت ترمیم این شکاف، اقدامات لازم را به عمل آورد. به گفته سلاح‌ورزی تغییر مصوبه مزد ۹۹ قطعا منتفی است اما احتمالا دولت کمک‌ها و حمایت‌هایی از جمله افزایش مبلغ هزینه مسکن را برای کارگران در نظر خواهد گرفت. نایب رییس اتاق ایران ادامه می‌دهد: در روزهای اخیر پیشنهادهایی ارایه‌شده بود که در قالب انجام یک تفاهم‌نامه مابین تشکل‌های کارگری و کانون عالی کارفرمایی بدون تغییر در مبلغ مجموعه مزد جابه‌جایی‌های بین رقم‌های اجزای موضوع صورت گیرد و بعد از ۴ ماه اجرایی شود. که البته در جلسه امروز هیات مدیره کانون عالی کارفرمایی مطرح و با آن مخالفت شد. سلاح‌ورزی خطاب به مدیران بنگاه‌های اقتصادی می‌گوید که به‌عنوان مسوولیت اجتماعی، در این شرایط حتی‌الامکان از تعدیل نیروی کار پرهیز کنند و کاهش نیروی انسانی را به‌عنوان آخرین راه‌حل کاهش هزینه‌ها در این شرایط اقتصادی در نظر بگیرند.

رییس کل سازمان توسعه تجارت ایران اعلام کرد

آغاز فعالیت خط دوم حمل مواد غذایی به عمان

یک مقام مسوول از ادامه پیگیری‌ها برای حمل کالا به کشورهای همسایه و باز شدن مسیرهای جدید خبر داد و گفت: خط دوم حمل کانتینری یخچالی از بندر عباس به دومین بندر عمان، به بندر السویق رسید.

به گزارش سازمان توسعه تجارت ایران، حمیدزادبوم، رییس کل سازمان توسعه تجارت ایران از ادامه پیگیری‌ها برای حمل مواد غذایی و کالا به کشورهای همسایه و باز شدن مسیرهای جدید خبر داد و گفت: خط دوم حمل کانتینری یخچالی از بندر عباس به دومین بندر عمان، با حمل ۵۰۰ تن میوه و تره‌بار به بندر السویق رسید.

وی افزود: خط دوم حمل کانتینری یخچالی از بندر عباس به دومین بندر عمان، با حمل ۵۰۰ تن میوه و تره‌بار به بندر السویق رسید و قرار است هر هفته ۵ سرویس در این مسیر داشته باشد. رییس کل سازمان توسعه تجارت ایران، با تاکید بر حل مشکلات تجار و بازرگانان افزود: با این شرایط به جز مسیر بندرعباس به بندر سلطان قابوس، این دومین مسیر برای حمل کالا به کشور عمان است و در حال تلاش برای سومین مسیر از بندرعباس به بندر خصب در استان مسندم عمان هستیم. معاون وزیر صمت ادامه داد: هم‌اکنون در حال رایزنی با قطر در سطح معاون وزیر بازرگانی، مسوولان اتاق بازرگانی، اعضای هیات مدیره سازمان امنیت غذایی قطر هستیم تا بتوانیم کالا، لبنیات و مواد غذایی را صادر کنیم.

معاون توسعه بازارهای صادراتی سازمان توسعه تجارت خبر داد

اعزام ۱۰ رایزن بازرگانی به بازارهای مهم صادراتی

معاون توسعه بازارهای صادراتی سازمان توسعه تجارت ایران از اعزام ۱۰ رایزن بازرگانی در بازار مهم صادراتی از جمله بازار روسیه، ترکیه، کردستان عراق، عمان، چین، هند، افغانستان و ارمنستان خبر داد. مسعود کمالی اردکانی با اشاره به اینکه در سال‌های گذشته ۲۵ رایزن بازرگانی در کشورهای دیگر فعالیت داشتند اما اکنون تعداد این رایزن‌ها به پنج نفر کاهش پیدا کرده است، افزود: عمده‌ترین دلیل کاهش، مشکلات بودجه‌ای و منابع مالی است. وی بیان کرد: رایزنانی که در خارج از کشور سابقه داشتند هم‌اکنون در سازمان توسعه تجارت مستقر هستند که تجربه‌های بسیار خوبی هم در زمینه شناخت بازار، ارایه مشاوره به تجار و فعالان اقتصادی دارند. کمالی اردکانی گفت: رایزنان سابق مستقر در سازمان توسعه تجارت ایران به عنوان دبیر میز کشورهای مختلف مسوولیت داشته و با بنگاه‌ها نیز ارتباط دارند و به معرفی بازارها و ارایه مشاوره مشغولند. وی اظهار کرد: گرچه حضور فیزیکی رایزنان بازرگانی در کشورهای هدف بسیار موثرتر است اما سابقه و شناخت خوب آنها از بازار و نحوه بازاریابی قطعا کمک زیادی به ما خواهد کرد.

معاون توسعه بازارهای صادراتی با اظهار اینکه توانمندی و ظرفیت‌های ایجادشده توسط رایزنان بازرگانی در کشورهای هدف را از دست نداده‌ایم گفت: نقش رایزن بازرگانی یک نقش تسهیل‌گری است و فعالیت‌های آنها لزوما در همان سال منجر به نتیجه نخواهد شد اما حضور آنان در کشورهای هدف قطعا منجر به افزایش ظرفیت‌های صادراتی خواهد شد. وی گفت: در سال جاری بر اساس هماهنگی‌های صورت گرفته انتظار داریم که امسال حداقل ۱۰ رایزن به بازارهای مهم صادراتی کشورها از جمله روسیه، ترکیه، کردستان عراق، عمان، چین، هند، افغانستان و ارمنستان اعزام کنیم. کمالی اردکانی از رایزنان بازرگانی در سال «جهش تولید» به عنوان دیده‌بان‌های اقتصادی کشور یاد کرد و گفت: رایزنان بازرگانی از مهم‌ترین ابزارها برای معرفی محصولات صادراتی ایران به بازارها و منعکس کننده نیازهای بازارهای مختلف به محصولات ایرانی محسوب می‌شوند.

ادامه از صفحه اول

اهمیت حضور در مجامع جهانی برای اقتصاد

این در حالی است که تفکری در کشورمان وجود دارد که مدام بر طبل قطع ارتباط با مجامع جهانی می‌کوبند و اعلام می‌کنند که نیازی به ارتباط با ساختارهای اقتصادی، حقوقی و بین‌المللی نداریم. در حالی که از دل ارتباط با ساختارهای بین‌المللی است که می‌توان صدای مطالبات مردم را به گوش جهانیان برسانیم. باید در مجامع جهانی حضور فعالی داشته باشم و از منافع ملی کشورمان دفاع کنیم. امروز استیفای منافع ملی اصل اساسی هر نوع تحرک دیپلماسی و سیاسی است از این طریق است که می‌توانیم در مقابل دشمنی‌های امریکا و رژیم صهیونیستی بایستیم و برنامه‌های آن را نقش بر آب کنیم. واقع آن است که یک چنین عرصه‌هایی، عرصه‌هایی سخت، طاقت‌فرسا و زمان‌بر است و گاهی سال‌ها زمان نیاز است تا ابعاد و زوایای مختلف یک چنین پرونده‌هایی پیگیری و دنبال شود. راهکار پیگیری این پرونده‌ها معمولا به این صورت است که تیم حقوقی از طریق تسلط بر قوانین حقوقی بین‌المللی، آگاهی از قوانین تجاری و ارتباطی میان کشورها، استفاده از وکلای زبردست و کارآزموده و البته رایزنی‌های سطح بالای سیاسی و دیپلماسی موضوع را پیگیری می‌کند تا از طریق مستندسازی اسناد و مدارک در نهایت نتیجه مورد نظر به دست آید. افکار عمومی شاید اطلاع چندانی از دشواری چنین پرونده‌هایی نداشته باشند؛ این حوزه حوزه خاصی است و موفقیت در آن در گرو مجموعه اقدامات قانونی و حقوقی ویژه‌ای است که باید در زمان مناسب و در مکان مناسب در دستور کار قرار بگیرد. ضمن اینکه بنا به دلایل گوناگون تیم‌های حقوقی قادر نیستند در برهه‌های حساس پیگیری پرونده، مردم و رسانه‌ها را در جریان ابعاد مختلف موضوع قرار دهند و به قول معروف برای طرف مقابل رجزخوانی کنند؛ به دلیل این محدودیت‌ها شاید افکار عمومی متوجه اهمیت برخی موفقیت‌ها و دستاوردهای اینچنینی نباشد. در جریان حضور در معاونت حقوقی دولت یازدهم با چند پرونده مشابه این موضوع برخورد داشتم و خوشبختانه از دل هماهنگی‌های کلی با آقای رییس جمهوری و مسوولان دیپلماسی کشور توانستیم در جریان پرونده‌های حقوقی آرای مطلوبی را کسب کنیم و بخشی از اموال بلوکه شده کشور را که سال‌ها مسدود شده بود آزاد کنیم. همین طور راجع به برخی ادعاهای سیاسی که امریکا در خصوص اموال تاریخی و میراث فرهنگی کشور مطرح شده بود در نهایت پرونده‌ها به نفع کشورمان پایان گرفت. آنچه مسلم است هر حضوری به دنبال تامین منافع مردم خود است، ما هم باید با روحیه قوی و تلاش مضاعف از منافع ملی مان دفاع کنیم و اجازه ندهیم زنجیره تحریم‌های اقتصادی سخت‌تر از قبل اقتصاد و معیشت مردم را تحت تاثیر قرار دهد. بر جام نشان داد که ایران می‌تواند با به کارگیری افراد متخصص و کاربلد اجماع جهانی علیه کشور را از میان بردارد و حتی خروج از آن فرصتی شد برای نمایش زیاده‌خواهی‌های امریکایی‌ها در مواجهه با سایر کشورهای مستقل. بعد از بر جام هم تحریم‌ها علیه کشورمان برداشته شد و هم چهره زورگوی امریکا در فضای افکار عمومی جهانی نمایان شد. در سایر زمینه‌های اقتصادی، فرهنگی و... نیز باید با رویکرد عزت، مصلحت و قدرت از منافع کشورمان دفاع کنیم و در راستای تحقق این منافع گام برداریم.

اخبار

افزایش ۲۰ درصدی تعداد گشت‌های مشترک بازرسی

رییس سازمان حمایت مصرف‌کنندگان و تولیدکنندگان از افزایش ۲۰ درصدی تعداد گشت‌های مشترک برگزار شده و افزایش ۱۸ درصدی تعداد پرونده‌های متشکله سال ۱۳۹۸ نسبت به سال ۱۳۹۷ خبر داد.

به گزارش شاتا، عباس تابش با بیان این مطلب، افزود: گشت‌های مشترک بازرسی با سایر دستگاه‌های مرتبط به منظور هم‌افزایی و استفاده بهینه از ظرفیت کارشناسی دستگاه‌های مختلف در پیشگیری از تخلفات و رسیدگی فوری به شکایت‌های مردمی، در طول سال توسط سازمان‌های صنعت، معدن و تجارت استان‌ها برنامه‌ریزی و اجرا می‌شود.

وی ادامه داد: در سال ۱۳۹۸ در مجموع ۱۱۴ هزار و ۱۳۴ گشت مشترک برگزار شد که این رقم در سال قبل آن (۱۳۹۷) ۹۴ هزار و ۹۷۸ مورد بوده است. وی همچنین تصریح کرد: تعداد پرونده‌های متشکله سال گذشته (۱۳۹۸) نیز ۵۶ هزار و ۶۲۷ فقره و تعداد پرونده‌های متشکله سال قبل آن (۱۳۹۷) ۴۵ هزار و ۵۹ مورد بوده است.

تابش بیان کرد: البته از مجموع گشت‌های برگزار شده سال گذشته (۱۳۹۸) ۸ هزار و ۴۵۹ مورد مربوط به اسفند ماه بوده که منجر به تشکیل ۴ هزار و ۴۰ پرونده تخلف شده است.

تابش خاطرنشان کرد: سازمان‌های صنعت، معدن و تجارت استان‌ها در زمان مورد اشاره، ۳۰ درصد از گشت‌های مشترک خود را با اتاق اصناف و اتحادیه‌ها، ۲۲ درصد با ادارات کل تعزیرات حکومتی، ۱۴ درصد با دانشگاه‌های علوم پزشکی، ۳ درصد با ادارات کل استاندارد، ۳ درصد با ادارات کل میراث فرهنگی، صنایع دستی و گردشگری و ۲۸ درصد را با سایر دستگاه‌ها برگزار کرده‌اند.

رییس سازمان حمایت مصرف کنندگان و تولیدکنندگان گفت: از مجموع پرونده‌های تخلف متشکله، ۳۵ درصد مربوط به گشت‌های مشترک با ادارات کل تعزیرات حکومتی، ۳۰ درصد مربوط به گشت‌های مشترک با اتاق اصناف و ۳۵ درصد مربوط به سایر دستگاه‌های ذیربط است.

فعالیت تجاری مرز پرویز خان از سر گرفته شد

گمرک مرزی پرویزخان از صبح دیروز با پایان یافتن اعتصاب رانندگان عراقی، فعالیت تجاری خود را مجددا آغاز کرد. روز سه شنبه رانندگان عراقی، در اعتراض به مسوولان مرزی عراق، اعتصاب کرده بودند و چون جابه‌جایی کالا به کشور عراق با روش ترانشیپ منت یعنی انتقال کالا از کامیونی به کامیون دیگر صورت می‌گیرد (تخلیه از کامیون ایرانی به کامیون عراقی برای مقاصد کشور عراق) بنابراین ۷۰۰ کامیون ایرانی و همین تعداد در آن سوی مرز معطل مانده بودند.

با پایان اعتصاب رانندگان عراقی، از صبح امروز، گمرک مرزی پرویزخان فعالیت تجاری خود را مجدداً آغاز کرد.

تعهدی برای عدم ابتلای کارکنان به کرونا نمی‌دهیم

سه تشکل تولیدی صنعت نساجی و پوشاک در نامه‌ای به وزیر بهداشت در مورد ثبت تعهد در سامانه ثبت نام صنایع جهت شروع به فعالیت اعلام کردند که کارفرمایان تعهدی در مورد عدم ابتلای کارکنان به کرونا نمی‌دهند و رعایت اصول بهداشتی منوط به تامین تجهیزات است.

به گزارش خبرگزاری فارس، متن نامه اتحادیه تولید و صادرات نساجی و پوشاک، انجمن صنایع پوشاک و اتحادیه تولیدکنندگان کالای کشباف به وزیر بهداشت به این شرح است: «احتراماً در پی الزام واحدهای صنعتی، صنفی و توزیعی به سپردن تعهد جهت شروع فعالیت‌ها، تمام واحدها خود را ملزم می‌دانند تا با اجرای پروتکل‌های بهداشتی و فاصله‌گذاری اجتماعی از شیوع کرونا ویروس جلوگیری کرده و محیط مناسبی را برای کار ایجاد نمایند مشروط بر اینکه دستگاه‌های ذی‌ربط نیز متعهد شوند مواد بهداشتی، ضدعفونی کننده و تجهیزات لازم را در اختیار واحدها قرار دهند و همچنین در بند آخر فرم ثبت نام وزارت بهداشت بندی با این مضمون ذکر شده است که «مدیر واحد ضمن تعهد به رعایت تمامی راهنماهای بهداشتی عواقب عدم اجرای آن بر سلامت خود، کارکنان و مشتریان را بپذیرد».

از آنجایی که امکان مبتلا شدن هر شخص خارج از محیط‌های صنعتی -صنفی و توزیعی بسیار بالا است و اپیدمی در سطح جامعه است و دوره پنهانی مبتلایان نیز طولانی و نحوه ابتلا نامشخص است؛ بنابراین تعهد به پذیرش عواقب توسط کارفرمایان غیر منطقی و غیر قانونی است و در این تعهد محدوده قانونی مسوولیت‌ها و بار حقوقی و جزایی آن و اثراتش بر کارفرمایان نامشخص است که باید هر چه سریع‌تر توسط مراجع ذی‌صلاح روشن شود.»

با توجه به موارد ذکر شده کارفرمایان اعلام می‌کنند که هیچگونه تعهدی را در این زمینه و این شرایط نمی‌پذیرند، اما متعهد به اجرای پروتکل‌های بهداشتی اعلام شده در صورت فراهم آوردن امکانات همانطور که ذکر شد، هستند.

WWW.TAADOLNEWSPAPER.IR | چهارشنبه ۲۷ فروردین ۱۳۹۹ | ۲۱ شعبان ۱۴۴۱ | سال ششم | شماره ۱۶۳۴ | Wed. Apr 15. 2020

تعادل

صاحب امتیاز: موسسه رسانه نگاران خوب اندیش
مدیر مسوول: الیاس حضرتی
نشانی: خیابان ستارخان - خیابان کوثر دوم - بن بست مینو
تلفن: ۶۶۴۲۰۷۶۹ - نمابر: ۶۶۴۲۰۴۱۷
چاپ: همشهری ۳ (روزتاب) - توزیع: نشر گستر امروز - تلفن: ۶۱۹۳۳۰۰۰
سازمان شهرستان‌ها: ۶۶۱۲۶۰۸۸
اذان ظهر: ۱۳:۰۴ | اذان مغرب: ۱۹:۵۶ | اذان صبح فردا: ۵:۰۱

info@taadolnewspaper.ir
مرامنامه اخلاقی روزنامه تعادل در وبسایت رسمی روزنامه در دسترس است

چهره روز

نشان طلای رقابت‌های موزیک جهانی برای مختاباد

عبدالحسین مختاباد خواننده ایرانی، نشان طلای رقابت‌های ۲۰۲۰ جایزه موزیک جهانی را برای اثر «از شرم در حجاب» کسب کرد. این نخستین بار است که یک ایرانی در این رقابت‌ها جایزه طلایی می گیرد. سایت جایزه جهانی موسیقی ضمن اعلام تمامی برندگان سال ۲۰۲۰ روی خروجی خود نام و تصویر عبدالحسین مختاباد را نیز در میان نه برنده اصلی جایزه طلایی قرار داده است. در میان برندگان نشان طلای این رقابت‌ها، نام هنرمندانی از کشورهای آلمان، امریکا، صربستان، ایتالیا، انگلیس و چین دیده می‌شود. جایزه جهانی موسیقی از سال ۲۰۱۱ کار خود را آغاز کرد و طی همین مدت کوتاه توانست خود را به عنوان نهادی معتبر و بین‌المللی برای معرفی موزیسین‌های مستقل بشناساند. تصنیف شرم در حجاب روی شعری از حافظ با آهنگسازی و خوانندگی مختاباد در آلبوم سایه دوست منتشر شد.

عکس روز

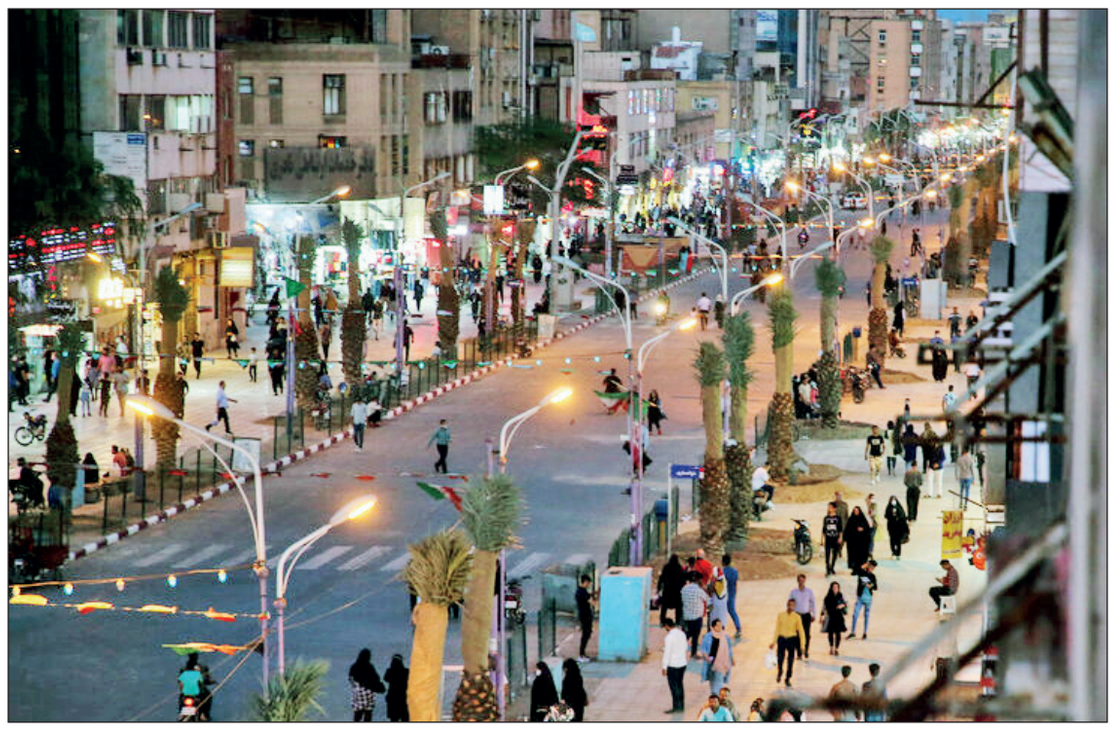

بازار اهواز پس از اجرای طرح فاصله گذاری هوشمند

عکس: | ایسنا |

روزنامه‌نگار منتقدی که سیدضیاء به دارالمجانین فرستاد

تاریخ نگاری

در دوران کابینه کوتاه‌مدت سیدضیاءالدین طباطبایی، روزنامه‌ها و نشـریات زیادی توقیف شدند. هر روزنامه‌ای زبان به انتقاد می گشود، توقیف می‌شد. یکی از این روزنامه‌ها «نوروز» نام داشت که تحت مدیریت شخصی به نام یحیی سمیعیان فعالیت می کرد. روزنامه نوروز، روز ۲۰ فروردین ۱۳۰۰ در پی چاپ گزارشی تحت عنوان «غارتگران مفتخور» که در آن به عملکرد مسوولان حکومتی اعتراض شده بود، به دستور دولت سیدضیاء توقیف و مدیر آن دستگیر شد. با این حال قضیه به همین جا خاتمه نیافت و سمیعیان مدیر روزنامه را یک هفته بعد یعنی در روز شنبه ۲۷ فروردین ۱۳۰۰ از زندان نظمیه به «دارالمجانین» محل نگهداری دیوانگان فرستادند. بهتر است ماجرا را از زبان سمیعیان بشنویم. سمیعیان سرگذشت خود را چنین نقل کرده است: «پس از آنکه مرا به نظمیه بردند در آنجا بدون هیچ سوال و جوابی مرا به محبس شماره ۲ یعنی زندان سیاسی انفرادی انداختند. من پنج روز در این زندان ماندم. پنج روز فراموش نشدنی. روز ششم دو نفر نظامی مرا از نظمیه تحویل گرفتند و به حکومت نظامی بردند. حاکم نظامی تهران در آن زمان کلنل کاظم‌خان سیاح بود. کلنل کاظم که مردی تحصیلکرده و باادب بود تا مرا دید با عتاب گفت: این چه کاری بود کردی؟ گفتم: من کاری نکردم! گفت: می‌دانم تو نکردی، ولی بگو چه کسی این مقاله را نوشته؟ او الان دارد برای خودش آزاد می گردد، ولی شما گرفتار هستید. گفتم: چون به نویسنده قول داده‌ام نامش را فاش نکنم، به شما هم نمی گویم. شما به خاطر یک مقاله پنج روز مرا به زندان انفرادی انداختید. دیگر چه کاری می‌توانید با من بکنید؟ کلنل کاظم‌خان با تمسخر گفت: خیال کردی کارت تمام شده؟ اما این‌طور نیست. رییس الوزرا درباره شما دستوراتی صادر کرده که ناچارم آنها را اجرا کنم. شما حالا با ماموران بروید. من هم می‌روم شاید راه نجاتی پیدا کنم! راه نجات؟ معلوم می‌شد هنوز هم با من کار دارند!

اورفت و دو مامور مرا گرفتند، سوار یک درشکه کردند و به کمیسری (کلانتری) بردند و در آنجا مرا با یک یادداشت تحویل رییس کمیسری دادند. وقتی رییس کمیسری یادداشت را خواند. نگاهی به سر تا پای من انداخت و گفت: از ظاهرتان نمی‌آید، دیوانه باشید؟ مگر چه کارهای دیوانگی از شما سر زده که دستور داده‌اند فورا شما را به دارالمجانین تحویل بدهیم؟ جواب دادم: «چه دیوانگی بالاتر از اینکه، در این کشور بی حساب و کتاب روزنامه‌نویسی می کنم!» یک لحظه به سرم زد، ادای دیوانه‌ها را در آورم، اتاق را به هم بریزم و داد و فریاد راه بیندازم، ولی ترسیدم کارم خراب‌تر شـود. پس آرام ماندم و منتظر سرنوشت شدم. رییس کمیسری دو نفر آژان را صدا کرد، گفت: یک درشکه بگیرید و این آقای محترم را بـه دارالمجانین ببرید، ولی کاملا مراقب باشید که وسط راه فرار نکند! قلبم فرو ریخت تا این لحظه باورم نمی‌شد، موضوع آنقدر جدی باشد که مرا به دارالمجانین بفرستند بی‌اختیار فریاد کشیدم: چه گفتید؟ دارالمجانین؟ می‌خواهید مرا به دارالمجانین ببرید؟ من به آنجا نمی‌روم. مرا به همان محبس نمره ۲ برگردانید. رییس کمیسـری پوزخندی زد و گفت: آقاجان اینجا با کسی شوخی نمی کنند. این دستور صریح جناب رییس‌الوزرا است که شما را بی‌درنگ به دارالمجانین تحویل بدهیم. اگر شما با میل و رضا تشریف نمی‌برید، مختارید، ولی ما هم برای چنین مواردی قواعدی داریم و می‌دانیم چطور شما را به آنجا ببریم. خوشبختانه صبح روز بعد، اقدامات کلنل کاظم‌خان سیاح به نتیجه رسید و دستور آزادی من صادر شد. اما تمام سعی من برای آنکه جریان دارالمجانین رفتنم مخفی بماند، بی‌فایده بود. روز بعد همه مردم تهران فهمیدند که مرا به دارالمجانین برده بودند. خبر را روزنامه «وطن» ابوطالب‌خان شیروانی چاپ کرده بود. ولی موضوع عجیب آن بود که حتی عده‌ای از دوستان من، بعد از مطلع شدن از ماجرا، رفتارشان نسبت به من تغییر کرده بود.

دنیای ورزش

فدراسیون فوتبال: یک دلار اضافه به کی‌روش ندادم

خزانه‌دار فدراسیون فوتبال درباره برخی از مطالب منتشره در رسانه‌ها درباره پاداش کارلوس کی‌روش توضیحاتی را ارایه کرد. علی سلیمانی در این باره عنوان کرد: اطلاع کافی نداشتن و بیان مطالب غیرموجه در نشـر خبر پاداش کارلوس کی‌روش سـبب شد نخسـتین بار مدارک مثبته مالی مربوطه از طریق وب‌سایت رسمی فدراسیون فوتبال منتشر شود.

او در ادامه بیان کرد: در نامه مورخ ۲۶ آگوست ۲۰۱۸ درخواست پرداخت مبلغ ۸۰۰ هزار دلار (بابت پاداش صعود به جام جهانی ۲۰۱۸ – روسیه براساس قرارداد منعقد شده و با تاخیر پرداخت یک‌ساله) به همراه دو قسط آخر حق الزحمه کی‌روش به مبلغ ۷۰۰ هزار یورو (با تاخیر پرداخت ۶ ماهه) که مجموع آن با تبدیل مبلغ یورو به دلار جمع به مبلغ یک میلیون و ششصد و هفده هزار و دویسـت و پنجاه و دو دلار که از سوی فیفا از حساب فی مابین کسر و به حساب کارلوس کی‌روش واریز شده است. خزانه‌دار فدراسیون درباره سـایر پرداخت‌ها به کادر فنی و دستیاران ایرانی و خارجی کی‌روش خاطرنشان کرد: سایر پرداخت‌ها به کادر فنی و دسـتیاران ایرانی و خارجی کی‌روش نیز به همین منوال بابت حقوق و پاداش بر اسـاس قراردادهای فیمابین بوده است. بر همین اساس در پایان تاکید می‌شود حتی یک دلار مازاد بر قرارداد به هیچ شخص حقیقی و حقوقی پرداخت نشده است.

بالاترین رقم تاریخ آژاکس برای جهانبخش

بازیکن ایرانی تیم برایتون فاش کرد آلکمار مانع از رفتن او به تیم فوتبال آژاکس شد. به گزارش اسپورت باکس، علیرضا بازیکن پیشین آلکمار (AZ) و بهترین گلزن اریودویزه هلند در فصل ۲۰۱۸-۲۰۱۷ بود و به همین ترتیب این بازیکن ایرانی مجبور شد باشگاه جدید خود را از چند تیم بزرگ انتخاب کند. آژاکس حتی می‌خواست برای جذب او تا جایی پیش برود که رکورد نقل و انتقالات خود را بشکند. جهانبخش سرانجام در تابستان سال ۲۰۱۸ با ۱۹ میلیون یورو به باشگاه لیگ برتری برایتون و هوو آلبیون رفت. در همین رابطه بازیکن ایرانی گفت: «من پیشنهادات جالب زیادی داشتم. جدی‌ترین‌ها از آژاکس و PSV بود. آژاکس حتی بیشـتر از آنچه قبلا برای بازیکن انجام داده بودم پیشنهاد داد، اما AZ اجازه نداد که به باشگاه دیگر هلندی بروم. آنها به من پیشنهاد بهتری دادند، اما من تصمیم گرفتم که لیگ هلند را ترک کنم. در آن زمان میرالم سلیمانی، گران‌ترین بازیکن آژاکس بود و می‌توان متصور بود که آژاکس دست کم ۱۷ میلیون یورو به جهانبخش پیشنهاد داده بود. با این حال، این امر با علاقه تیم هلندی متوقف نمی‌شود، زیرا او می‌توانسـت در ایتالیا یا آلمان نیز بازی کند. بازیکن ایرانی در بخش دیگری از صحبت‌های خود گفت: «مذاکراتی با ناپولی انجام شد و پیشنهادهای خوبی از آلمان داشـتم، از جمله از باشگاه‌هایی که همیشه در بین ۵ تیم برتر بود.»

جامعه

مرگ ناشی از کرونا در کشور دو رقمی شد

آمار مرگ و میر ناشی از ابتلا به کرونا همچنان روند کاهشی دارد. دیروز سخنگوی وزارت بهداشت ضمن اعلام آخرین آمار بیماری کووید-۱۹ در کشور، از دو رقمی شدن مرگ و میر ناشی از این بیماری در کشور برای اولین بار طی حدود یک ماه اخیر، خبر داد.

کیانوش جهانپور روز سه شـنبه گفت: از دوشنبه تا ظهر سـه شـنبه ۲۶ فروردین ۱۳۹۹ و بر اساس معیارهای قطعی تشـخیصی، ۱۵۷۴ بیمار جدید مبتلا به کووید ۱۹ در کشور شناسایی شد. مجموع بیماران کووید ۱۹ در کشور به ۷۴۸۷۷ نفر رسید.

او با بیان اینکه برای اولین بار بعد از حدود یک ماه، آمار مرگ ناشـی از این بیماری در کشور دو رقمی شـد، افزود: این توفیق نسبی اسـت که امیدواریم اسـتمرار یابد. در مجموع متاسـفانه در طول ۲۴ ساعت گذشـته، ۹۸ بیمار کووید ۱۹ جان خود را از دست دادند و تا امروز ۴۶۸۳ نفر از بیماران، جان

باختـه و دیگر در بین ما نیسـتند. جهانپور ضمن اشـاره به روند صعودی بهبودیافتگان این بیماری نیـز گفت: تاکنون ۴۸۱۲۹ نفـر از بیماران، بهبود یافتـه و ترخیص شـده‌اند. او افـزود: ۳۶۹۱ نفر از بیماران مبتلا به کووید ۱۹ در وضعیت شـدید این بیماری تحت مراقبت قرار دارند. به گفته سخنگوی وزارت بهداشت، تاکنون ۲۸۷ هزار و ۳۵۹ آزمایش تشخیص کووید ۱۹ در کشور انجام شده است.

کاهش ورودی به بیمارستان‌ها

از دو هفتـه پیـش تا به حـال مراجعـه و ورود به بیمارستان‌ها بر اثر ابتلا به کرونا کاهش یافته است. وزیر بهداشت با اعلام اینکه برای اولین بار طی حدود یک ماه اخیـر، تعداد فوتی‌های ناشـی از بیماری کووید ۱۹ در کشـور دو رقمی شده است، گفت: با وجود این، رعایت فاصله‌گذاری هوشمند همچنان باید در اولویت باشد. سعید نمکی اظهار کرد: در حال حاضر مدیریت بیماری در کشور به بهترین شکل در حال اجرا است و در اکثر استان‌ها شرایط بهتر از قبل شده است. وزیر بهداشت با بیان اینکه در حال حاضر ورودی بیمارستان‌ها نیز نسـبت به قبل وضعیت مطلوب‌تری دارد، تصریح کرد: تمام اینها با تلاش و همدلی همه مردم حاصل شده است.

او ادامـه داد: فاصله‌گذاری هوشـمند همچنان در اولویت ما است و باید تاکید کرد که اگر فاصله‌گذاری اجتماعی و موارد بهداشـتی رعایت نشـود، دچار چالش‌های زیادی خواهیم شـد. نمکی با اشاره به

مرارت‌های کادر پزشکی و درمانی در مقابله با کرونا و درمان بیماران و بیان اینکه متاسفانه در راه مبارزه با بیماری همکاران زیادی را از دست داده‌ایم، گفت: از تمامی مردم درخواست دارم که با رعایت برخی نکات بار را بر همکاران من سنگین‌تر نکنند. در برخی کشورهای دنیا پرستاران و کادر پزشکی با کم شدن امکانات حفاظتی بـه خیابان‌ها آمدند؛ در حالی که همکاران و کادر بهداشتی درمانی ما تا امروز از هیچ کمکی دریغ نکرده‌اند.

شمار مبتلایان به کرونا در جهان به مرز ۲ میلیون نفر رسید

آمارهای رسمی دانشگاه جان هاپکینز نشان می‌دهد که شمار مبتلایان به کووید-۱۹ در سراسر جهان روند صعودی خـود را حفظ کـرده و این بیماری همچنان قربانی می‌گیرد. کروناویروس جدید که عامل بروز بیماری کووید-۱۹ است، اولین بار در ماه دسامبر در چین گزارش شد و در حال حاضر به ۲۱۰ کشور و منطقه از سراسر جهان گسترش پیدا کرده است. تا لحظه انتشار این خبر شمار کلی مبتلایان به کووید-۱۹ در جهان یک میلیون و ۹۲۵ هزار و ۲۲۴ نفر است که ۱۱۹ هزار و ۷۰۲ نفر از آنها جان باخته و ۴۴۷ هزار و ۹۴۸ نفر نیز بهبود یافته‌اند.

در حال حاضر یک میلیون و ۳۵۷ هزار و ۵۷۴ مورد ابتلای فعال در سراسـر جهان وجود دارد که از این میان یک میلیون و ۳۰۶ هزار و ۴۱۷ مورد معادل ۹۶ درصد از کل موارد وضعیت خفیف داشته و ۵۱ هزار و ۱۵۷ مـورد معادل ۴ درصد از کل موارد در جهان وضعیت وخیم دارند. ایالات متحده امریکا با ۵۸۷ هزار و ۱۵۵ مورد ابتـلا و ۲۳ هزار و ۶۴۴ قربانی در صدر فهرست مبتلایان و قربانیان جهانی قرار گرفته است. ۳۶ هزار و ۹۴۸ نفر از مبتلایان این کشور نیز بهبود یافته‌اند. اسـپانیا با افزایش شمار مبتلایان و ثبت ۱۷۰ هـزار و ۹۹ مورد در رتبه دوم فهرسـت مبتلایان جهانی کرونا قرار گرفته است. تاکنون ۱۷ هزار و ۷۵۶ نفر از مبتلایان این کشور جان خود را از دست داده و ۶۴ هزار و ۷۲۷ نفر بهبود یافته‌اند. ایتالیا نیز ۱۵۹ هزار و ۵۱۶ مورد ابتلا را به ثبت رسانده که از این میان ۲۰ هزار و ۴۶۵ نفر جان خود را از دست داده و ۳۵ هزار و ۴۳۵ نفر بهبود پیدا کرده‌اند.

فرانسه نیز شمار مبتلایان به بیماری کووید-۱۹ را ۱۳۶ هزار و ۷۷۹ نفر اعلام کرده اسـت. از این میان

تاکنون ۱۴ هزار و ۹۶۷ نفر جان باخته و ۲۷ هزار و ۷۱۸ نفر بهبود یافته‌اند.

همچنین آلمان تاکنون ابتلای ۱۳۰ هزار و ۷۲ نفر را به کروناویروس جدید گزارش کرده است که از این میان ۳۱۹۴ نفر جان خود را از دست داده و ۶۰ هزار و ۳۰۰ نفر بهبود پیدا کرده‌اند.

انگلیس نیز بـا افزایش شـمار مبتلایـان جدید بـه کووید-۱۹ در فهرسـت جهانـی مبتلایان به کروناویروس جدید پیش از چین قرار گرفته است. این کشـور تاکنون ابتلای ۸۸ هزار و ۶۲۱ نفر را به این بیماری تایید کرده اسـت کـه از این میان ۱۱ هزار و ۳۲۹ نفر جان خود را از دسـت داده‌اند. شمار بهبودیافتگان این کشور اعلام نشده است.

چین که اعلام کرده شـیوع کروناویروس را تا حد زیادی کنترل کرده تاکنون ۸۲ هزار و ۲۴۹ مورد ابتلا به کووید-۱۹ را گزارش کرده و تعداد قربانیان این بیماری در این کشور از روز گذشته روی عدد ۳۳۴۱ نفر باقی مانده است. همچنین تاکنون ۷۷ هزار و ۷۳۸ نفر از بیماران در این کشور بهبود یافته‌اند.

همچنین در ایران تاکنون ابتلای ۷۳ هزار و ۳۰۳ نفر تایید شده است که از این میان ۴۵۸۵ نفر جان خود را از دست داده و ۴۵ هزار و ۹۸۳ نفر نیز بهبود یافته‌اند.

میراث نامه

بافت تاریخی کرمان زیر آب

چند ساعت بعد از پایان بارش باران، نخستین عکس‌ها از آب گرفتگی میدانِ «ارگ» کرمان، به سرعت در فضای مجازی پیچید و کرمانی‌ها با طنازی به آن محوطه لقبِ «۳۳ پل کرمان» را دادند؛ ۳۳ پلی که به جای جذب تداوم هویتِ تاریخ، به راحتی در دفعِ آن نقش داشت. تصاویر نشان می‌دهند آب تا سرِ ستون‌ها بالا آمده، از بارانی که سابقه‌اش در کرمان کم هم نیست و تا کنون چندین بار مسوولان شهری و میراثی کرمان را شوک زده کرده است و در ایـن میان در کنار دل‌نگرانی‌هایی که برای زندگی اجتماعی مردم در این شرایط همیشه مطرح می‌شود، فرهنگ و تاریخ شهر هم هر بار زیر آب می‌رود و تنها کاری که از دست‌شـان برمی‌آید کشیدن آب از میدان است؛ میدانِ ارگ کرمان یا همان میدان باغ سابق که قاجارها آن را در غربی‌ترین قسمتِ بازارِ کرمانِ امروزی ساختند و ۲۸ فروردین ۱۳۸۰ با شماره ثبت ۳۷۱۷ در فهرست آثار ملی ثبت شد. اما در کنار همه ساخت‌وسازها و بی‌توجهی‌هایی که در طول چند سال گذشته به این محوطه تاریخی شده،

بارشِ باران‌های سیلابی که همه محوطه میدان ارگ را می‌پوشانند و آن را به دریاچه‌ای کم‌عمق تبدیل می‌کند خودعاملی نگران کننده‌تر تنها برای این محوطه تاریخی که برای همه بافت تاریخی کرمان است. امید ابراهیمی -دانش‌آموخته مقطع کارشناسی مرمت بناهای تاریخی و فعال میراث فرهنگی کرمان - که با پایان بارشِ باران در کرمان - سه‌شنبه ۲۶ فروردین - این بافت تاریخی را طی کرد، شرایط رخ داده برای میدان ارگ کرمان و بافتِ تاریخی آن را نه چندان مناسب می‌داند. او با بیان اینکه هنوز در بخش‌هایی از میدان ارگ آب وجود دارد، از ایجاد آسیب‌های جدی در بازار قلعه محمود جنوبی به خصوص نشسـت موزاییک‌ها خبر می‌دهد و به ایسنا می‌گوید: اطراف بازار قلعه محمود، بازار مظفری و بازار گنجعلی خان و مجموعه‌های تاریخی اطراف آن بعد از هر بارش باران به خصوص در سال‌های گذشته دچار آسیب‌هایی شده‌اند، کف بازار نشست کرده و پی بناهای تاریخی در بسیاری نقاط از بین رفته‌اند. او با بیان اینکه بافت تاریخی کرمان و بناهای تاریخی آن بسیار آسیب‌پذیرند، ادامه می‌دهد: از یک سو این منطقه تاریخی نه شیب‌بندی مناسبی دارد و نه حفاظتِ درستی از آن می‌شود و از سوی دیگر نبود زیرساخت مناسب در بافت تاریخی باعث بروز این اتفاقات و آسیب‌های زیاد در این محوطه تاریخی می‌شود که در این شرایط نیز هر سال اتفاقات مشابه آب گرفتگی میدان ارگ رخ می‌دهد؛ اتفاقی که به مرور می‌تواند این محوطه را به یک آتش زیر خاکستر تبدیل کند.

هنر

از آموزش آنلاین تئاتر تا حسرت در آغوش کشیدن مادر

هنوز کرونا خیلی سایه‌اش را گسترده نکرده بود که کیومرث مرادی و همکارانش در موسسه آموزشی «پادمارت» متوجه شـدند این مهمان ناخوانده به این زودی قصد رفتن ندارد. پس فعالیت‌هایشان را به فضای مجازی بردند. کیومرث مرادی، علاوه بر کارگردانی بخشی از نمایش‌های خاطره‌انگیز تئاتر ما همچون «افسون معبد سوخته»، «رازها و دروغ‌ها»، «خواب در فنجان خالی»، «شکلک» و... همیشه بخشی از زمان خود را به تدریس تئاتر اختصاص داده است. او مدتی است در موسسه آموزشی «پادمارت» مشغول آموزش تئاتر است که از اسفند سال گذشته با ورود کرونا، به ناچار برنامه‌های خود را در شکل و شمایل تازه‌ای دنبال می‌کند. او از آسیب‌هایی گفت که کرونا به حوزه فرهنگ و هنر وارد کرده، از تنهایی آدم‌ها و از آرزوی در آغوش کشیدن مادرش که بیش از دو ماه است او را ندیده است. او گفت: از ابتدای فروردین امسال برگزاری کارگاه‌های آنلاین را با درس‌واره‌های بازیگری در اینستاگرام آغاز کردیم. در این مدت سه موضوع را آموزش دادیم؛ اینکه به عنوان یک بازیگر چگونه باید یک نمایشنامه را بخوانیم چرا که خوانش یک بازیگر از یک متن نمایشی با خوانش یک مخاطب معمولی خیلی متفاوت است. این کارگردان تئاتر از درس‌واره آسیب‌شناسی بازیگری به عنوان دیگر مبحث آموزشی این دوره نام برد و افزود: در وهله بعد به این مساله پرداختیم که چه آسیب‌هایی در طول مسیر آموزش، بازیگران جوان را تهدید می‌کنند و موجب نومیدی، خستگی و

بی‌انگیزگی آنان می‌شود. مرادی گفت: دو ماه است مادرم را ندیده‌ام و حسرت در آغوش کشیدنش را دارم. بعد از کرونا حتما یک دل سیر او را در بر خواهم گرفت.

کنسرت آنلاین «بوچلی» رکورد زد

کنسـرت آنلاین «بوچلی» - خواننده معروف اوپـرا - رکورد ۵ میلیون بیننده آنلاین و ۲۴ میلیون بیننده در ۲۴ ساعت را در شبکه اجتماعی یوتیوب ثبت کرد. «آندره آ بوچلی» خواننده نامدار اوپرای ایتالیایی روز ۱۲ آوریل و همزمان با روز عید پاک مسـیحی یک کنسرت آنلاین در کلیسای جامع شهر میلاد برگزار کرد و بیش از ۵ میلیون نفر در سراسر دنیا از طریق سایت یوتیوب به صورت آنلاین به تماشای این کنسرت موسیقی نشستند و شمار بینندگان این کنسرت یک و ساعت و نیمه در طول مدت ۲۴ ساعت به ۳۲ میلیون رسید. این کنسرت موسیقی با عنوان «موسیقی برای امید» در حالی بدون حضور هیچ تماشاگری در کلیسا شهر میلاد برگزار شد که می‌توان آن را مهم‌ترین رویداد فرهنگی دوران شیوع ویروس کرونا تا به امروز نامید و توانست فراتر از مذهب، ملیت، سن و حتی سلیقه موسیقایی، مخاطبان گسترده‌ای در سراسر جهان داشته باشد.

کتابخانه

کتابی برای شناسایی چالش‌های اقتصادی با ترامپ

حضور ترامپ در قدرت و سیاسـت‌های متناقض او، صدماتی هم به اقتصاد جهانـی و هم به اقتصاد امریکا زده اسـت. در حالی که اقتصاددانان واقعا نمی‌توانند دسترسی مستقیم به این دولت داشته باشند آنها راه‌حل را در تولید و انتشار گزارشات، مقالات و کتاب‌های بسـیار زیاد می‌بینند تا آثار و پیامدهای مخرب سیاست‌های به اصطلاح ترامپی (منظور سیاسـت‌های تبعیضی، تلافی‌جویانه، موقتی، برگشت‌پذیر، و نامطمئن است) را بر همگان آشکار کنند؛ سیاست‌هایی که یک جنگ سرد تجاری به راه می‌اندازد، نااطمینانی را افزایش داده و نظام تجارت بین‌المللی را تهدید می‌کند. پس این خطر در کمین است که اگر امریکا از این نقش بسیار فعال و مهم خود سر باز زند نظام تجارت جهانی فرو بریزد و وارد دوران جنگ سرد تجاری بشویم. کتاب «اقتصاد در عصر جدید» که مشتمل بر شش مقاله پژوهشی درباره اقتصاد و تجارت بین‌الملل در عصر ترامپ است نمونه‌ای از این تلاش‌های اقتصاددانان محسوب می‌شود. امریکا در حال تغییر در اولویت‌ها و سیاست‌های خود در حوزه سیاست تجاری و تعهد به همکاری بین‌المللی است. چنین تغییر رویکردی اثرات گسترده و بالقوه اختلال‌زا بر اقتصاد امریکا و اقتصاد جهانی بر جای می‌گذارد. مطالعه این مقالات به اهالی کسب‌وکار و فعالان اقتصادی در بخش خصوصی و نیز سیاستمداران و مدیران دولتی برای آشنایی بیشتر با موضوعات مهم سیاست‌گذاری تجارت خارجی، تغییر شکل بالقوه بنیادی در سیاست تجاری امریکا و چالش‌های و زیان‌هایی که به وجود می‌آورد توصیه می‌شود.