Vol. 8 | No. 2048 | Mon. Oct 4. 2021 | دوشنبه ۱۲ مهر ۱۴۰۰ | ۲۷ صفر ۱۴۴۳ | سال هشتم | شماره ۲۰۴۸ | ۸ صفحه | قیمت: ۵۰۰۰ تومان

WWW.TAADOLNEWSPAPER.IR

تعادل

نیاز اقتصاد ایران

دلار	یورو	تمام سکه	شاخص بورس
--	--	۱۱۸۶۶۰۰۰	۱۴۷۶۶۸۰

ایران راه ارمنستان از آذربایجان را جدا می کند

خنثی سازی نقشه آذربایجان با معبر «تاتو»

صفحه ۵

استفاده غیرمسوولانه از فناوری که جوامع و دموکراسی ها را تضعیف می کند باید به چالش کشیده شود

چالش های پیش روی حاکمیت دیجیتال

صفحه ۶

سالروز رحلت پیامبر اسلام (ص) و شهادت حضرت امام حسن مجتبی (ع) و حضرت امام رضا (ع) را تسلیت می گوییم

رهبر انقلاب در مراسم دانش آموختگی نیروهای مسلح

راه حل حوادث شمال غرب را جلوگیری از دخالت ارتش های بیگانه دانستند

تامین امنیت با تکیه بر دیگران توهم است

کسانی که به توهم تامین امنیت با تکیه بر دیگران دچارند، به زودی سیلی می خورند

۲

«پادشاه» سرانجام طلسم «جادوگر» را شکست!

شبِ کُشتی

حسن یزدانی و امیر حسین زارع قهرمان جهان شدند

ایران در انتظار چهار نشان طلای دیگر

۱

در مراسمی با حضور وزیر بهداشت صورت گرفت

بهره برداری از ۵۰ طرح بیمارستانی توسط ستاد اجرایی فرمان امام

۲

یادداشت-۱

همه وعده‌های بر زمین مانده مهار تورم

کمال سیدعلی

یکی از مهم‌ترین وعده‌های دولت سیزدهم که از جمله مهم‌ترین مطالبات مردم نیز محسوب می‌شود، حل مشکل تورم کشور است. در طول دهه‌های اخیر هیچ کشوری را نمی‌توان پیدا کرد که در بازه زمانی بیش از ۴دهه‌ای با تورم‌های دورقمی بالای ۲۰و ۳۰درصدی مواجه شده باشد. اما اقتصاد ایران یک چنین تجربه‌های دهشتناکی را پشت‌سر گذاشته است. طبیعی است که این تکانه‌های به‌طور مستقیم، معیشت خانواده‌های ایرانی را تحت‌الشعاع قرار داده است. در این میان به‌نظر می‌رسد، دولت توجهی به‌نقش و اهمیت انتظارات تورمی در بروز تورم جامعه ندارد. این بی توجهی را می‌توان از بطن برخی اظهارات مقامات دولتی به عینه مشاهده کرد. زمانی که برخی مقامات اجرایی بدون توجه به تبعاتی که صحبت‌هایشان در وضعیت بازارها و شاخص‌های اقتصادی دارد، اظهاراتی را مطرح می‌کنند که باعث به‌وجود آمدن دامنه وسیعی از مشکلات در اتمسفر اقتصادی کشور می‌شود. اگر مقامات دولتی وعده‌ای برای مهار تورم می‌دهند باید این وعده‌ها را مبتنی بر شاخص‌های اقتصادی مطرح کند. اگر در خاطرتان مانده باشد در زمان دولت قبلی نیز بانک مرکزی اعلام کرد که قصد دارد تورم را در سال ۹۹ به محدوده ۲۲ درصد برساند...

ادامه در صفحه ۷

یادداشت-۲

حرف و حرف و حرف!

حسین حقگو

رییس کمیسیون صنایع و معادن مجلس اخیرا میزبان دو کمیسیون اتاق تهران، صنعت و معدن و کسب و کار، بود و فعالان بخش خصوصی از این مقام مجلس خواستار «عدم دخالت دولت در قیمت گذاری» شدند. این در حالی است که نمایندگان مجلس در دوره‌های مختلف نه فقط کمتر در جهت سرزنش این رفتار دولت‌ها حرکت کرده‌اند، بلکه خود در این مسیر غلط گاه پیشقدم هم بوده‌اند. چنانکه به تازگی تعدادی از نمایندگان مجلس طرحی را با عنوان «الزام دولت به تثبیت قیمت‌ها و کنترل تورم» تهیه و در دستور کار قرار داده‌اند که نقض آشکار حق مالکیت صاحبان کسب و کار و بنگاه‌های اقتصادی است. هفته قبل نیز در نشست شورای گفت‌وگوی دولت و بخش خصوصی پایتخت، در همین اتاق تهران از حذف سهم شهرک‌های صنعتی از مالیات بر ارزش افزوده‌ای خبر داده شد که طبق برنامه ششم توسعه می‌بایست جهت بهبود زیرساخت‌های این شهرک‌ها مورد استفاده قرار گیرد. اقدامی که فریاد رییس شهرک‌های صنعتی پایتخت را در آورد و این اقدام را «تیر خلاصی به توسعه زیرساخت‌های شهرک‌های صنعتی» دانست. این دو نمونه رفتار ضد تولیدی در حالی است که روزی نیست که از هر جایگاه و تریبونی و در بیان هر مقام و مسوولی از ضرورت حمایت و پشتیبانی از تولید و بنگاه‌های صنعتی سخن رانده نشود و این ضرورت را حتی واجب شرعی و وظیفه دینی قلمداد نکنند. آخرین این تاکیدات سخنان آقای رییسی در جلسه هیات دولت بود که راه علاج مشکلات کشور را «رونق تولید» عنوان کردند و اینکه «باید نقدینگی‌ها در کشور به سمت تولید و اشتغال سوق یابد...» (رسانه‌ها-۷/۸). متاسفانه اما در عمل رفتاری متضاد با این گفتار را شاهد هستیم. رفتاری که به‌نظر عمدتا ناشی از درک غلط از دانش و ساز و کار اقتصادی و منفعت‌طلبی‌های گروهی و جناحی و نیز تداخل وظایف قوا و نهادهای حاکمیتی در کار یکدیگر و ضعف نظام بوروکراتیک و شایسته‌سالاری در این نظام است. والا چگونه ممکن است در شرایطی که هر روز بر حجم پایه پولی و نقدینگی و تورم افزوده می‌شود و مرزهای حدود ۴ هزار هزار میلیارد تومان و تورم ۴۶ درصد در نوردیده می‌شود، حکم و دستور داد که قیمت‌ها ثابت بماند و تولیدکنندگان مجاز به افزایش قیمت محصولات خود برای ادامه حیات و بقا نباشند و حتی مثلا با تخصیص سهم‌شان از مالیات بر ارزش افزوده‌ای که خود پرداخت کرده‌اند برای بهبود وضعیت راه و آب و برق و... شهرک‌های محل استقرارشان هم مخالفت شود؟! متاسفانه ظاهرا سیاست‌گذار بیشتر تمایل دارد حمایت خود از تولید و صنعت و بنگاه‌های صنعتی را در قالب پول‌پاشی‌های معمول (تسهیلات کم‌بهره بانکی و ارز ۴۲۰۰ تومانی و...) و ممنوعیت‌ها و محدودیت‌های تجاری و بالا بردن دیوار تعرفه‌ای و... نشان دهد و نه از طریق ایجاد فضای رقابتی و صادراتی یا راه‌های مشخص و قانونمندی که امکان ریخت و پاش و رانت در آنها کمتر وجود دارد. با به نظر می‌رسد صرف نظر از بنگاه‌های بزرگ صنعتی و خصولتی‌ها، بنگاه‌های پرشمار کوچک و متوسط و شهرک‌های صنعتی (۸۴ هزار بنگاه کوچک و متوسط که بیش از نیمی از آنها در ۸۲۸ شهرک و ناحیه صنعتی مستقر می‌باشند)، حامی قدرتمندی در ساختار قدرت و نهادهای حاکمیتی ندارند؛ مجلسیان در همان خط و طریق اقتصاد دستوری گام می‌زنند و اتاق‌های بازرگانی و صنایع و معادن نیز علیرغم سعی و تلاش فراوان به تنهایی نمی‌توانند خواست‌های فعالان بخش خصوصی را به کرسی نشانند. لذا صاحبان بنگاه‌های صنعتی و اقتصادی و تشکل‌های آنها راه و چاره‌ای جز هر چه توانمندتر شدن و بالا بردن صدای خود در جامعه و در نهادهای قدرت ندارند.

ادامه در صفحه ۵

یادداشت-۳

رشد ناهمگون بازار سرمایه

محسن عباسی

نخست) در دنیا رشد بازار سرمایه همواره در ابعاد مختلف کمی و کیفی اتفاق افتاده است. ترتیب و توالی رشد ابعاد بازار سرمایه در دنیا یک سِیر منطقی و زمانبر بوده است و هرگز با افزایش شاخص بورس‌ها، ورود ناگهانی پول یا عرضه‌های گسترده اتفاق نیفتاده است. هیچ راه میان‌بری هم برای توسعه بازار وجود ندارد و هر روش سریعی، منجر به برگشت بازار به عقب می‌شود. بورس کشور ما نیز نمی‌تواند از راه میان‌بر به سمت توسعه گام بردارد. از اواسط دهه هشتاد که قانون جدید بازار سرمایه شکل گرفت شاهد رشد منطقی بازار و تشکیل نهادهای مالی جدید در بازار بودیم. صندوق‌ها به تدریج بزرگ شدند و منابع زیادی جذب کردند. دانش مالی در دانشگاه‌ها توسعه پیدا کرد و آزمون‌های حرفه‌ای جدی‌تر برگزار شد. حدود ۱۵ سال گذشته است و می‌توان گفت بورس سال ۱۴۰۰ نسبت به سال ۸۵ رشد پیدا کرده، حرفه‌ای‌تر شده و گردش پول بیشتری هم در بازار اتفاق افتاده است. این عوامل بخشی از معیارهای رشد بازار است. علی‌رغم این موارد نمی‌توان گفت بازار ما رشد کرده است و با معیارهای یک بازار سرمایه توسعه یافته را دارد.

دوم) بازار ما رشد ناهمگون داشته است. ورزشکاری را می‌ماند که دستان تنومند و پاهای لاغری دارد. نهادهای مالی آسیب‌شناسی نشده‌اند. قوانین بازار آسیب‌شناسی نشدند. جایگاه بورس در اقتصاد کشور مشخص نیست، بورس هنوز معاونتی در وزارت اقتصاد ندارد، مردم را آموزش ندادیم و ناگهان به بورس دعوت کردیم. نهادهای حمایتی بازار و بازارگردانان عملکرد و اثربخشی خوبی ندارند و دستورالعمل‌هایشان کامل نیست. اخیرا شاهد ظهور ربات‌ها و معاملات الگوریتمی در بازار هستیم که یک امکان در سطح جهانی است ولی آیا متناسب با سایر بخش‌ها و زیرساخت‌های بازار است؟ آیا سایر زیرساخت‌ها و اکوسیستم بورس متناسب با این تکنولوژی رشد کرده‌اند؟ آیا نمی‌توان رگه‌های میل به نوسان‌گیری و دید کوتاه‌مدت در بازار (خصوصا حقوقی‌ها) را در میل به استفاده از این ربات‌ها و الگوریتم‌ها دید؟ اینکه حقوقی‌ها هم دیگر دید بلندمدت ندارند و مانند یک سرمایه‌گذار نوسان‌گیر در بازار عمل می‌کنند نشان از تغییر ذائقه این بازیگران دارد. حتی بازارگردان‌ها هم خود را به این نوع معاملات تجهیز کرده‌اند و نتیجه این شده است که نوسانات در بازار هم بیشتر شده است و هم در دامنه کمتری اتفاق می‌افتد. در نتیجه کسانی که به ربات‌ها و معاملات الگوریتمی دسترسی ندارند خیلی سخت می‌توانند در بازار نوسان بگیرند، موج‌های صعودی سریعا در اولین محدوده تکنیکالی عرضه می‌شود.

ادامه در صفحه ۲

یادداشت-۴

شلیک بی هدف

مجید اعزازی

۱- بسیار خوانده و شنیده‌ایم که در کشور سالانه باید یک میلیون مسکن ساخته شود یا طی ۱۰ سال آینده به ۲۰ میلیون مسکن نیاز داریم. آخرین مورد از این دست اظهارات، سخنان یکی از مسوولان وزارت راه و شهرسازی دولت دهم در گفت‌وگو با یک خبرگزاری است. به گفته او، «تقریبا تعداد واحد مسکونی موجود در کشور از تعداد خانوار بیشتر است. اما اگر ۲ میلیون واحد مسکونی خالی از سکنه را از این سیستم جدا کنیم و نقش پراکندگی واحدهای مسکونی در کشور را در نظر بگیریم، دقیقا ۲ میلیون واحد مسکونی در کشور کم داریم. اگر به این عدد زوج‌های جوانی که ازدواج می‌کنند، ۸ میلیون واحد مسکونی فرسوده که باید احیا شوند و نرخ استهلاک واحدهای مسکونی غیرفرسوده فعلی را اضافه کنیم، مجموعا می‌توان تخمین زد که طی ۱۰ تا ۱۵ سال آینده به تولید ۲۰ میلیون واحد مسکونی نیاز خواهد بود.» اما هیچگاه برای راستی آزمایی چنین تحلیل‌هایی، پژوهشی انجام نشده است. «بازاریابی» شاید واژه ناآشنایی در بازار مسکن ایران یا حتی در سایر صنایع کشور باشد، اما بی‌گمان، تکنیکی علمی است برای شناسایی تقاضا، نیازها و سلایق مشتری و در یک کلام، روشی است برای شکل دادن به کمیت و کیفیت تولید. بی‌گمان، در غیاب بازاریابی و نیازسنجی، فعالیت تولیدکننده مانند تک‌تیراندازی است که به سوی هدفی نامشخص و کور شلیک می‌کند. او مخاطب و مشتری کالای تولیدی خود را نمی‌شناسد و از همین رو، از علایق و سلایق و نیازهای او بی‌خبر است و فقط کالایی را بر اساس طرح خود تولید می‌کند. پس نتیجه چیزی جز تولید کالای بلااستفاده و غیرمقبول نخواهد بود. متاسفانه شلیک بی‌هدف در طرح‌های ساختمانی دولتی مشهود و مورد انتقاد کارشناسان اقتصادی بوده و هست.

۲- مطابق نتایج سرشماری نفوس و مسکن سال ۱۳۹۵ حدود ۲۵ میلیون خانوار در ایران زندگی می‌کنند و موجودی مسکن کشور کمی بیش از این تعداد یعنی ۲۵ میلیون و ۴۱۲ هزار واحد مسکونی بوده است. اما آنچه در اختیار مصرف‌کنندگان واقعی قرار دارد حدود ۲۳ میلیون واحد است و...

ادامه در صفحه ۵

یادداشت-۵

قیمت گذاری دستوری ممنوع

کاویان عبداللهی

در حال حاضر شاهد بحث قیمت‌گذاری دستوری در قسمت‌های مختلف اقتصاد ایران هستیم. در این رابطه امروز شاهد نامه‌ای بودیم که از طرف آقای دهقان دهنوی، رییس سازمان بورس به وزیر صمت ارسال شده. عمدتا بحث اصلی این نامه در رابطه با بحث قیمت‌گذاری دستوری در شرکت‌های تولید قطعات خودرو هستیم و این موضوع می‌تواند مشکلاتی را ایجاد کند. در این رابطه نیاز هست که به چند موضوع اشاره کنیم. بحث قیمت‌گذاری دستوری مخصوصا در شرکت‌هایی که بورسی هستند و سهامداران زیادی دارند، می‌تواند باعث کاهش سود این شرکت‌ها شود که می‌تواند مشکلات زیادی را برای این سهامداران و سرمایه‌گذاران ایجاد کند. با توجه به این موضوع حتی در برخی از شرکت‌ها شاهد زیان‌ده شدن شرکت هستیم و در صورتی که با سیاست‌های درست این موضوع مورد توجه قرار نگیرد، می‌تواند ضرر و زیان‌های جبران‌ناپذیری را برای شرکت‌ها و سرمایه‌گذاران به‌وجود بیاورد. رفع این مشکل نیازمند بررسی درست و تحقیقات زیادی است که باید مورد توجه قرار گیرد. بحث اصلی که نیاز است مورد توجه قرار بگیرد سیاستگذاری درستی که بتواند باعث رشد و پیشرفت صنایع داخلی شود و سیاست اشتباهی که بتواند برای این شرکت‌ها و سرمایه‌گذاران آنها مشکل ایجاد کند فاصله زیادی با یکدیگر ندارند و باید حتما تبعات ناشی از این تصمیمات مورد بررسی قرار گیرد. در گذشته شاهد تصمیمات درستی در صنایع مختلف بودیم که باعث شد شرکت‌ها بتوانند فروش‌های خوبی در صنعت داشته باشند و دست دلال‌ها از سودهای مربوط به سوداگری در بازارهای مختلف کوتاه شود و سودهای ناشی از فروش محصولات و کاهش فاصله قیمت‌ها با بازار و افزایش نرخ‌هایی متناسب با افزایش هزینه‌های شرکت‌ها می‌تواند حداقل کاری باشد که سیاستگذاران برای صنایع مختلف می‌توانند انجام دهند. هر تصمیم اشتباه می‌تواند باعث تأثیر منفی در بافت اقتصاد شود که گاهی مواقع می‌تواند باعث ایجاد عدم اطمینان و...

ادامه در صفحه ۷

گزارش روز

«پادشاه» سرانجام طلسم «جادوگر» را شکست!

شبِ کُشتی

حسن یزدانی و امیر حسین زارع قهرمان جهان شدند

ایران در انتظار چهار نشان طلای دیگر

نماینده وزن ۸۶ کیلوگرم کشتی آزاد ایران با شکست دیوید تیلور موفق به کسب مدال طلای جهان شد. به گزارش ایسنا، در ادامه رقابت‌های ۴ وزن نخست کشتی آزاد قهرمانی جهان ۲۰۲۱ که در اسلو پایتخت نروژ در حال برگزاری است، حسن یزدانی دارنده مدال‌های طلا و نقره المپیک و ۲ طلای جهان در مبارزه فینال وزن ۸۶ کیلوگرم در مبارزه‌ای حساس که بسیاری از کشتی‌دوستان ایران و جهان در انتظار دیدن آن بودند، برابر دیوید تیلور دارنده مدال‌های طلای جهان و المپیک از امریکا به روی تشک رفت و در پایان با نتیجه ۶ بر ۲ به برتری رسید و برای سومین مرتبه صاحب مدال طلای جهان شد و انتقام ۳ شکست قبلی مقابل تیلور را گرفت. یزدانی برخلاف المپیک توکیو که با دستور کادر فنی سعی در اداره کشتی و خودداری از شیوه هجومی خود داشت، این بار از همان ابتدا رو به جلو بود و با زیر کتف زدن و قوس کردن حریف موفق شد تایم نخست را ۲ بر صفر به سود خود به پایان برساند. در شروع تایم دوم تیلور سعی در زیرگیری داشت اما موفق نشد و یزدانی با همان شیوه همیشگی خود تیلور را در خاک نشاند و ۴ بر صفر جلو افتاد. تیلور در یک دقیقه مانده به پایان موفق شد یزدانی را خاک کند و حساب کار را ۴ بر ۲ کند. تیلور در ثانیه‌های پایانی بار دیگر در خاک یزدانی نشست تا این مبارزه حیثیتی با نتیجه قاطع ۶ بر ۲ به سود یزدانی به پایان برسد. یزدانی پس از برد با فریاد و اشک روی تشک دراز کشید و در آغوش مربیان تیم ملی قرار گرفت و با پرچم ایران دور افتخار زد. حسن یزدانی پیش از این طی سال‌های اخیر ۳ مرتبه در جام جهانی کرمانشاه، مسابقات جهانی ۲۰۱۸ بوداپست و فینال المپیک توکیو مقابل دیوید تیلور شکست خورده بود و همین موضوع نیز حساسیت چهارمین مبارزه این دو چهره عنوان‌دار کشتی جهان را بیش از پیش کرده بود. یزدانی پیش از این در این رقابت‌ها در دور نخست استراحت کرد، سپس مقابل عظمت دولت بیکوف از قزاقستان رفت و صاحب برتری ۱۲ بر ۲ شد. یزدانی در یک چهارم نهایی نیز ۱۱ بر صفر اتان راموس از پورتوریکو را برد و به نیمه نهایی رسید. وی در این مرحله نیز مقابل آرتور نایفانوف از روسیه با نتیجه ۸ بر ۲ به برتری رسید و راهی فینال شد. اتحادیه جهانی کشتی به حسن یزدانی لقب پادشاه داده و دیوید تیلور نیز لقب جادوگر دارد.

ادامه در صفحه ۵

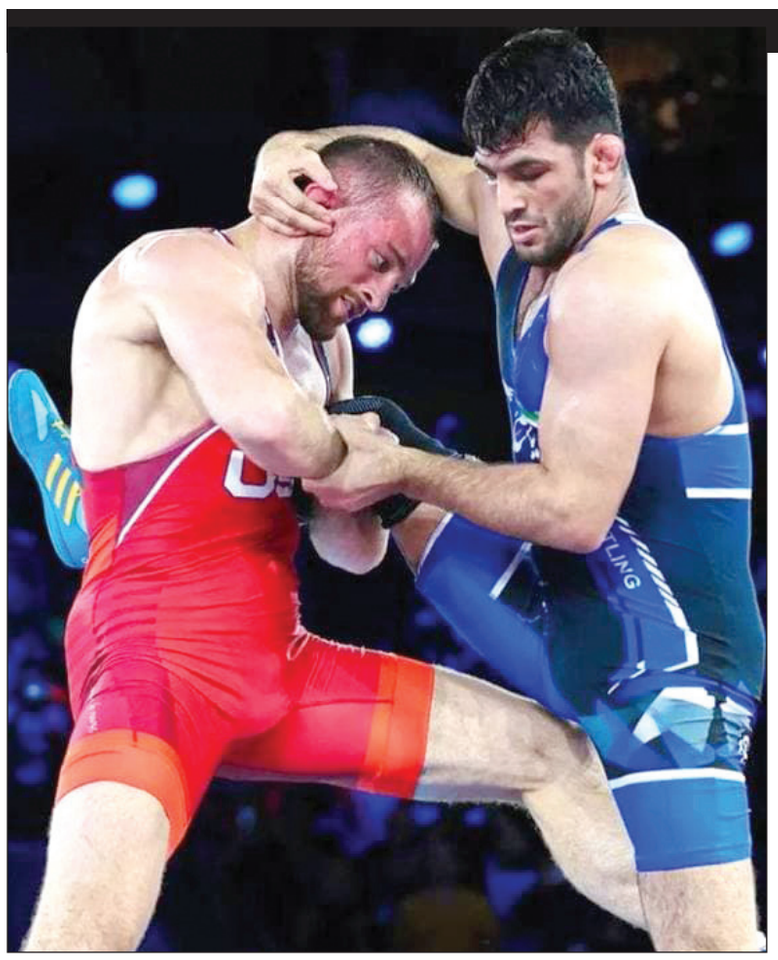

اخبار

توضیحات خرازی درباره انتصاب عراقچی: نظر رهبری بود

کمال خرازی رییس شورای راهبردی روابط خارجی که در حکمی عباس عراقچی معاون سابق وزیر امور خارجه را به سمت دبیر شورای راهبردی روابط خارجی منصوب کرد درباره این حکم گفت: یکی از سیاست‌های حکیمانه مقام معظم رهبری استفاده از نیروهای قابلی است که در پی تغییر دولت‌ها با افراد جدید جایگزین می‌شوند. این سیاست همواره مدنظر معظم‌له بوده است و بدین ترتیب از نیروهایی که حاصل سال‌ها سرمایه‌گذاری و تجربه هستند، در مناصب، مجامع و شوراهای مختلف استفاده شده است. ترکیب شورای راهبردی روابط خارجی نیز از نیروهایی است که در گذشته مسوولیت‌های بالایی داشته‌اند و پس از اتمام دوره مسوولیت به عضویت شورا درآمده‌اند. نظر مقام معظم رهبری در مورد آقای عراقچی نیز این بوده که از ایشان در شورا استفاده شود؛ لذا برای دبیری شورا در نظر گرفته شدند و اکثر اعضای شورا نیز با شناختی که از توانایی‌های ایشان دارند و با اطلاع از نظر مقام معظم رهبری از این گزینش استقبال کردند، گرچه مراسم رای‌گیری رسمی صورت نگرفت. به هر صورت، امیدوارم ایشان بتوانند به نحو احسن از عهده وظایفی که بر عهده دبیر شورا است برآیند و اعتماد موجود را همچنان حفظ کنند.

خاندوزی خبر داد

باید از رسوب کالا جلوگیری کرد

وزیر امور اقتصادی و دارایی از رشد ۱۰۰ درصدی ترخیص کالا در شهریور ماه نسبت به ۵ ماه اول سال خبر داد. احسان خاندوزی، وزیر امور اقتصادی و دارایی در جمع اعضای کمیسیون کشاورزی، آب و منابع طبیعی مجلس شورای اسلامی با اشاره به اینکه مساله اصلی امروز کمیسیون کشاورزی حل مشکل واردات نهاده‌های دامی است، گفت: بر اساس قانون، مسوولیت تولید و بازرگانی محصولات و کالاهای کشاورزی بر عهده وزارت جهاد کشاورزی است، تأمین ارز واردات کالا به عهده بانک مرکزی و یکی از حلقه‌های واردات، گمرک جمهوری اسلامی است. وی افزود: برای ترخیص کالا حدود ۲۶ تا ۲۹ دستگاه دخیل هستند و اینکه با چه کیفیت و سرعتی ترخیص کالا انجام شود بستگی به نظم و هماهنگی این دستگاه‌ها دارد. وزیر اقتصاد میانگین ماهیانه ترخیص کالا در ۵ ماه اول سال را ۲.۷۱ میلیون تن عنوان کرد و اظهار داشت: این رقم فقط در شهریور ماه و با آغاز فعالیت دولت سیزدهم ۵.۳ میلیون تن بوده است که رشدی در حدود ۱۰۰ درصدی را نشان می‌دهد. وزیر اقتصاد در عین حال وضعیت فعلی را همچنان نامطلوب خواند و افزود: باید تلاش بیشتری کنیم و چاره‌ای بیندیشیم تا از رسوب کالا در کشتی‌ها، انبارها و بارانداز‌ها جلوگیری شود. در این جلسه رییس کل بانک مرکزی و رییس کل گمرک جمهوری اسلامی ایران نیز حضور داشتند و به سوال نمایندگان پاسخ دادند.

ادامه از صفحه اول

رشد ناهمگون بازار سرمایه

سوم) نوسان‌گیران جزئی از ذات بازار هستند و به روان شدن معاملات بازار کمک می‌کنند و لازمه بازار هستند اما اینکه همه به دنبال نوسان‌گیری باشند و حقوقی هاهم به معامله‌گری روزانه روی بیاورند نتیجه‌ای جز دایم‌النوسان بودن بازار و ترس و بی‌اعتمادی در بازار نخواهد داشت.

به یاد داشته باشیم که بخش عمده‌ای از مردمی که الان در بورس هستند تجربه کمی دارند و اتفاقا باید حقوقی‌ها و نهادهای حمایتی بازار در این شرایط حساس به کمک بازار بیایند و اطمینان‌بخشی داشته باشند نه اینکه بنزین بر آتش بازار بریزند و گوی سبقت در هیجانات را از حقیقی‌ها بربایند. به نظر من بازار سرمایه ما نیاز به بالانس مجدد محیط کسب و کار خود دارد. نیاز به بازنگری در روش فعالیت حقیقی‌ها و حقوقی‌ها وجود دارد. جریان عرضه و تقاضای بازار الگوهای عادلانه‌ای ندارند و قدرت مانور در بازار به صورت یکسان بین بازیگران بازار توزیع نشده است. نیاز به آموزش جدی در بازار وجود دارد. قوانین تشویقی بازار کم است و هر آنچه غیر از بورس می‌بینیم قوانین تنبیهی است. چرا هیچ مشوقی در بازار دیده نمی‌شود؟ چرا کار مزدها و مالیات و... به سمت تشویق شدن سرمایه‌گذاران پیش نمی‌رود؟ چرا نقاط تاریک و پتانسیل‌های بازار را برای عموم مردم روشن نمی‌کنیم و به این جمله که بلندمدت باشید بسنده می‌کنیم؟

چهارم) پرسش کلیدی آن است که چرا مسوولان اقتصادی یک مانیفست بلندمدت در خصوص استراتژی‌ها و رویکرد دولت در خصوص بازار سرمایه و صنایع و سیاست‌های مدیریت نقدینگی و نرخ بهره و سایر موارد اعلام نمی‌کنند. اگر می‌خواهیم سرمایه جذب کنیم باید حداقل یک افق ۶ ماه تا یکساله را تدوین کنیم و به آن پایبند باشیم. ببینید چقدر بازار از تغییر قوانین ضربه خورده است؟ ببینید چقدر از شایعه تغییر قوانین ضربه خورده است. این همه وزارتخانه داریم چرا نمی‌توان به یک جمع‌بندی ۶ ماه تا یک‌ساله رسید. چرا نمی‌توانیم شفاف بگوییم که قصد داریم تا پایان سال چه تغییراتی در متغیرهای کلان اقتصادی بدهیم؟ تا وقتی این برنامه‌ها به صورت مکتوب و قانونی ارایه نشود نمی‌توان به شایعه‌ها در خصوص این متغیرها پایان داد. نمی‌توان به بازار اطمینان داد که آمدن و رفتن اشخاص در وزارتخانه‌ها و بانک مرکزی و شایعه تغییر نرخ بهره بانکی و از این دست تاثیری در اقتصاد ندارد و رویه مصوب اجرا می‌شود. اگر به دنبال این هستیم که این فضا از بین برود باید اولا اقتصاد را تا جای ممکن پیش‌بینی‌پذیر کنیم (حداقل برنامه‌ها و سیاست‌های دولت و بانک مرکزی را) و دوما زمین بازی بازار سرمایه را برای سرمایه‌گذاران عادلانه‌تر و حمایتی‌تر کنیم.

رهبر انقلاب در مراسم دانش‌آموختگی نیروهای مسلح راه‌حل حوادث شمال غرب را جلوگیری از دخالت ارتش‌های بیگانه دانستند

تامین امنیت با تکیه بر دیگران توهم است

کسانی که به توهم تامین امنیت با تکیه بر دیگران دچارند، به زودی سیلی می‌خورند

فرمانده معظم کل قوا صبح روز یکشنبه در ارتباط تصویری با مراسم مشترک دانش‌آموختگی دانشجویان دانشگاه‌های افسری نیروهای مسلح در دانشگاه افسری امام حسین علیه‌السلام، این نیروهای پرافتخار را «قلعه مستحکم امنیت ملت سربلند ایران و میهن مقتدر و عزیز» خواندند و افزودند: دخالت بیگانگان در منطقه مایه اختلاف و خسارت است و همه مسائل و حوادث باید بدون دخالت بیگانه و با الگوپذیری کشورهای منطقه از اقتدار و عقلانیت ایران و نیروهای مسلح جمهوری اسلامی حل شود. رهبر انقلاب اسلامی با ابراز امیدواری برای توفیق دانش‌آموختگان و ارتقای جوانان نیروهای مسلح در مکتب و دانشگاه حسینی، به ملت ایران به خاطر داشتن جوانان مومن، صالح، شجاع و دارای عزم و بصیرت تبریک گفتند و افزودند: فرماندهان عزیزی که جوانان میهن را این گونه تربیت می‌کنند، شایسته افتخار و تقدیرند.

فرمانده کل قوا با اشاره به تحقق فرموده امیرمومنان درباره نیروهای مسلح افزودند: به فضل الهی، نیروهای مسلح ایران امروز به معنای واقعی کلمه سپر دفاعی ملت و کشور در مقابل تهدیدهای سخت دشمنان بیرونی و درونی هستند. حضرت آیت‌الله خامنه‌ای سربازی ملت ایران را موجب سرافرازی و عزت دانستند و گفتند: آمادگی برای دفاع از ملت ایران و هویت اسلامی، ملی و انقلابی کشور افتخار بزرگ نیروهای مسلح است. ایشان امنیت را زیرساخت اساسی همه فعالیت‌های ضروری برای پیشرفت کشور برشمردند و با مهم خواندن تحقق امنیت کشور بدون تکیه بر بیگانگان افزودند: این مساله البته برای ملت ایران عادی است اما کشورهای مختلف حتی کشورهای اروپایی از این مشکل رنج می‌برند. ایشان به بگومگوهای اخیر اروپا و امریکا اشاره کردند و گفتند: برخی اروپایی‌ها، اقدام امریکا را خنجر از پشت خواندند و به نوعی گفتند اروپا باید بدون اتکا به ناتو و در واقع به امریکا، مستقلا امنیت خود را تامین کند. رهبر انقلاب افزودند: وقتی کشورهای اروپایی به علت اتکا به امریکا، یعنی کشوری که با اروپا مخالف هم نیست در تحقق امنیت پایدار احساس کمبود می‌کنند، حساب کشورهای دیگر که نیروهای مسلح خود را تحت کنترل امریکا و دیگر بیگانگان قرار داده‌اند، مشخص است. فرمانده کل قوا، تامین امنیت با تکیه بر دیگران را فقط یک توهم خواندند و گفتند: کسانی که به این توهم دچارند، سیلی آن را به زودی خواهند خورد چرا که دخالت مستقیم یا غیرمستقیم بیگانگان در امنیت و جنگ و صلح هر کشوری، فاجعه‌ای مصیبت‌بار است. ایشان با تجلیل از اقتدار و سربلندی نیروهای مسلح در آزمایش‌های بسیار مهم و دشوار به‌ویژه جنگ تحمیلی ۸ ساله گفتند: اقتدار نیروهای مسلح به مسائلی نظیر آموزش‌ها، ابتکارات و پیشرفت‌های علمی، تجهیزات و انضباط سازمانی وابسته است اما مهم‌ترین عامل اقتدار نیروهای مسلح، روحیه، معنویت و مسائل دینی و اخلاقی است. رهبر انقلاب اسلامی، خروج ارتش مجهز و بدون روحیه اخلاقی و معنوی امریکا از افغانستان را نمونه‌ای از نتایج اقتدار ظاهری و نه واقعی خواندند و گفتند: امریکایی‌ها ۲۰ سال قبل برای سرنگونی طالبان به افغانستان لشکرکشی کردند و در این اشغالگری طولانی‌مدت، کشتار و جنایت و خسارات فراوانی به بار آوردند اما بعد از این همه هزینه مادی و انسانی، حکومت را به طالبان دادند و خارج شدند که این واقعیت برای همه کشورها درس‌آموز است. فرمانده کل قوا، اوضاع ارتش امریکا هنگام خروج از افغانستان را نشان‌دهنده ماهیت واقعی این ارتش دانستند و گفتند: آن تصاویر هالیوودی از ارتش امریکا و کشورهای امثال او، فقط نمایش است چرا که ماهیت واقعی آنها همین است که در افغانستان دیده شد. رهبر انقلاب، نفرت مردم شرق آسیا از ارتش امریکا را یادآور شدند و گفتند: امریکایی‌ها هر جا دخالت کنند، منفور ملت‌ها هستند. فرمانده کل قوا، حضور نظامی بیگانگان در منطقه را نیز مایه اختلاف و خسارت و ویرانی برشمردند و تاکید کردند: صلاح منطقه در این است که همه کشورها از ارتشی مستقل و متکی به ملت خود و هم‌افزا با ارتش‌های همسایگان برخوردار باشند. رهبر انقلاب افزودند: ارتش‌های منطقه می‌توانند امنیت منطقه را تامین کنند و نباید اجازه دهند که ارتش‌های بیگانه برای حفظ منافع خود، دخالت یا حضور نظامی داشته باشند. فرمانده کل قوا افزودند: حوادثی که در شمال‌غرب ایران، در برخی کشورهای همسایه در جریان است باید با همین منطق پرهیز از دادن مجوز حضور بیگانگان حل شود. ایشان گفتند: نیروهای مسلح کشور عزیز ما همواره با اقتدار همراه با عقلانیت عمل می‌کنند و این عقلانیت باید الگویی برای دیگر کشورها و عامل حل مسائل موجود باشد و همه بدانند که اگر کسی برای برادران خود چاه بکند اول خودش در چاه می‌افتد. فرمانده کل قوا در پایان سخنان‌شان نیروهای مسلح را برای تداوم افتخار خدمت به ملت و کشور و افزایش روزافزون توانایی‌های مادی و معنوی توصیه موکد کردند. پیش از سخنان فرمانده کل قوا، سردار سرلشکر محمدباقری رییس ستاد کل نیروهای مسلح با بیان گزارشی از توانمندی‌ها و آمادگی‌های رزمی، دفاعی و امنیتی نیروهای مسلح و همچنین خدمات اجتماعی این نیروها به مردم، به شکست امریکا در افغانستان اشاره کرد و گفت: این شکست خفت‌بار و تخلیه بخش بزرگی از تجهیزات و پایگاه‌های آنها در منطقه و شکست رژیم صهیونیستی در نبرد ۱۲ روزه موسوم به شمشیر قدس، نشانه‌های تسریع در افول امریکاست. در این مراسم که همزمان در دانشگاه‌های افسری نیروهای مسلح از طریق ارتباط تصویری دریافت می‌شد، سردار سرتیپ پاسدار غلامی فرمانده دانشگاه امام حسین (ع)، امیر سرتیپ دوم خلبان رودباری فرمانده دانشگاه شهید ستاری و سردار سرتیپ دوم پاسدار بختیاری فرمانده دانشگاه علوم انتظامی امین گزارشی از فعالیت‌ها، اقدامات و برنامه‌های تحصیلی این دانشگاه‌ها بیان کردند. قرائت سوگندنامه، اعطای پرچم توسط دانشجویان قدیم به جدید، اجرای سرود مشترک توسط دانشجویان مستقر در میدان از دیگر برنامه‌های مراسم مشترک دانش‌آموختگی نیروهای مسلح بود. همچنین رییس ستاد کل نیروهای مسلح با کسب اجازه از فرمانده کل قوا به تعدادی از برگزیدگان دانشگاه‌های افسری درجه و سردوشی داد.

مرکز آمار جزییات گزارش فصلی اقتصاد ایران را اعلام کرد

رشد اقتصادی ۴،۶ درصدی بهار ۱۴۰۰

نرخ تورم بهار ۴۳ درصد، صادرات و واردات هر یک بیش از ۱۰ میلیارد دلار

گروه بانک و بیمه | مرکز آمار ایران نتایج بررسی فصلی اقتصاد ایران را در ۱۱ فصل منتشر کرد که حاوی اطلاعاتی از وضعیت نقدینگی، نرخ بیکاری، متوسط نرخ ارز، نرخ تورم و ... است. محصول ناخالص داخلی بدون نفت به قیمت ثابت سال ۱۳۹۰ در فصل بهار ۱۴۰۰ رقم ۱۵۰۸۸۰۶ میلیارد رالش بوده است. در این فصل رشد اقتصادی و رشد اقتصادی بدون نفت به ترتیب برابر ۷،۶ و ۴،۶ درصد بوده است. شاخص قیمت کالاها و خدمات مصرفی کل کشور در فصل بهار ۱۴۰۰ (بر مبنای سال ۱۳۹۵) رقم ۳۱۰،۲ بوده است که درصد تغییرات دوازده ماه منتهی به خرداد ماه ۱۴۰۰ نسبت به دوره مشابه قبل (نرخ تورم) ۴۳ درصد بوده است. نرخ بیکاری جمعیت ۱۵ ساله و بیشتر ۸،۸ درصد بوده است که نسبت به فصل زمستان ۱۳۹۹، معادل ۰،۹ واحد کاهش داشته است. جمع کل نقدینگی کشور به ۳۷۰۵۴ هزار میلیارد رالد رسیده است که نسبت به پایان سال ۱۳۹۹، معادل ۶،۶ درصد رشد داشته است.

شاخص کل بورس اوراق بهادار تهران با ۱۰،۶ درصد کاهش نسبت به فصل گذشته به ۱۱۶۸۶۶۵ واحد رسیده است. در این فصل ارزش جاری بازار سهام با ۹.۹ درصد کاهش نسبت به فصل گذشته به رقم ۴۷۰۳۹۵۳۰ میلیارد رالم رسید. همچنین ارزش کل معاملات بازار بورس اوراق بهادار ۲۶۳۶۰۱۴ میلیارد راله بوده است که نسبت به فصل گذشته ۵۳.۶ درصد کاهش داشته است.

کل واردات از گمرک جمهوری اسلامی ایران ۸۵۴۶ هزار تن و به ارزش ۱۰۴۷۰ میلیون دلار بوده است که نسبت به دوره مشابه سال قبل به لحاظ وزنی ۴،۲ درصد کاهش و به لحاظ ارزش ۳۷.۴ درصد افزایش داشته است. در این فصل کل صادرات غیر نفتی از گمرک جمهوری اسلامی ایران ۲۹۹۶۸ هزار تن و به ارزش ۱۰۶۸۸ میلیون دلار بوده است که نسبت به دوره مشابه سال قبل به لحاظ وزن ۳۶.۷ درصد افزایش و به لحاظ ارزش ۶۷.۹ درصد افزایش داشته است.

در فصل بهار ۱۴۰۰ متوسط قیمت هر بشکه نفت خام سبد اوپک ۶۶،۱ دلار بوده است که نسبت به فصل زمستان ۱۲.۸ درصد افزایش داشته است.

میانگین قیمت سکه تمام بهار آزادی (طرح جدید)، سکه نیم بهار آزادی و سکه ربع بهار آزادی به ترتیب برابر ۱۰۴۴۲۷، ۵۹۳۵۷ و ۳۸۱۷۰ هزار رالی بوده است که نسبت به فصل گذشته به ترتیب ۵،۶،۴ و ۷.۲ درصد کاهش داشته است.

متوسط نرخ دلار در بازار آزاد برابر ۲۳۴۵۹۱ رالب بوده است که نسبت به فصل قبل ۴،۴ درصد کاهش داشته است. همچنین متوسط قیمت یورو در بازار آزاد برابر ۲۸۱۰۴۷ راله بوده است که نسبت به فصل قبل ۵.۲ درصد کاهش داشته است.

در مراسمی با حضور وزیر بهداشت صورت گرفت

بهره‌برداری از ۵۰ طرح بیمارستانی و درمانی توسط ستاد اجرایی فرمان امام

آیین بهره‌برداری از ۵۰ طرح بیمارستانی، بهداشتی و درمانی برکت در سراسر کشور توسط ستاد اجرایی فرمان امام و با مشارکت وزارت بهداشت برگزار شد. صبح امروز در مراسمی با حضور بهرام عین‌اللهی وزیر بهداشت و هیات همراه، علی عسگری معاون اجتماعی و سیدمصطفی سیدهاشمی معاون هماهنگی ستاد اجرایی فرمان امام و مدیرعامل بنیاد برکت در محل نمایشگاه دایمی ستاد اجرایی فرمان امام، ۵۰ طرح بیمارستانی و درمانی در مناطق محروم کشور به صورت ویدئوکنفرانسی افتتاح شد. سیدمصطفی سیدهاشمی معاون هماهنگی ستاد اجرایی فرمان امام در این مراسم گفت: حوزه سلامت از شاخص‌های توسعه کشور است و ستاد اجرایی فرمان امام به‌طور ویژه در این خصوص اقدامات مفصلی داشته و دارد و از احداث و تجهیز بیمارستان گرفته تا راه‌اندازی شهرک دارویی و تولید دارو و واکسن و انواع تجهیزات بیمارستانی و ماسک از جمله آنهاست. وی با بیان اینکه راه‌اندازی ۱۷ بیمارستان در دستور کار بنیاد برکت بوده که ۱۲ مورد آن تاکنون به بهره‌برداری رسیده افزود: امروز نیز بیش از ۵۰ طرح درمانی و بیمارستانی و تجهیز بیمارستان و اورژانس با هزینه ۱۲۰ میلیارد تومان در مناطق کم‌برخوردار افتتاح و تحویل وزارت بهداشت شد که با توجه به شرایط کرونایی کشور، اغلب این مراکز به‌طور ویژه به بیماران کرونایی خدمت‌رسانی می‌کنند. سیدهاشمی افزود: احداث و ساخت ۲۵۶ مرکز بهداشتی در کشور را در دستور کار داشتیم که تا امروز ۱۸۱ مورد افتتاح شده و این افتتاح‌ها ادامه خواهد داشت. گفتنی است ۵۰ مرکز بهداشتی، درمانی، پایگاه سلامت و پایگاه اورژانس امروز در ۱۰ استان سیستان و بلوچستان، خراسان جنوبی، خراسان رضوی، لرستان، اصفهان، کهگیلویه و بویراحمد، فارس، همدان، کرمان، کردستان و ۲۷ شهرستان مورد بهره‌برداری قرار گرفت. بهرام عین‌اللهی وزیر بهداشت، درمان و آموزش پزشکی نیز در این مراسم گفت: بهره‌برداری از مراکز درمانی جدید یعنی توزیع عادلانه سلامت در مناطق محروم که این مهم از سیاست‌های دولت سیزدهم هم هست. وزیر بهداشت افزود: جادارد از مدیریت جهادی و انقلابی دکتر مخبر در ستاد اجرایی فرمان امام و خدمات بسیار بزرگی که در بخش‌های مختلف احداث بیمارستان، خوابگاه و هزاران مدرسه و اشتغالزایی و محرومیت‌زدایی و دست آخر در تولید نخستین واکسن ایرانی کرونا قدردانی کنم. وی خاطرنشان کرد: در زمانی که سلامت با سیاست گره خورده بود، پروژه‌ای که به‌طور طبیعی باید طی ۶ سال انجام می‌شد را ستاد اجرایی فرمان امام ظرف یکسال به نتیجه رساند و شعار «ما می‌توانیم» را به همگان ثابت کرد. وزیر بهداشت عنوان کرد: امروز از همه نقاط کشور بیشترین پیامی که به من میرسد درخواست «واکسن برکت» است، واکسن برکت یک واکسن مردمی با لحاظ تمام استانداردهای روز دنیاست و برای همیشه به عنوان یک افتخار ملی در تاریخ این کشور ثبت شد. عین‌اللهی با بیان اینکه امیدواریم با راه‌اندازی خطوط دیگر واکسن برکت خواسته و مطالبه مردم را فراهم کنیم، تصریح کرد: واکسن برکت خیلی خوب مورد استقبال مردم قرار گرفته و جزو امن‌ترین و اثربخش‌ترین واکسن‌های تزریقی در کشور بوده است. او ادامه داد: در آینده طرح‌های زیادی در وزارت بهداشت خواهیم داشت و به ادامه همکاری با بنیاد برکت و ستاد اجرایی فرمان امام خصوصا در بحث تحدید جمعیت و اجرای طرح‌های تشویقی و تولید داروهای کمیاب نیاز خواهیم داشت. در ادامه این مراسم تعدادی از طرح‌های درمانی برکت به صورت ویدئو کنفرانسی و نمادین در استان‌های خراسان رضوی، سیستان و بلوچستان و خراسان جنوبی به بهره‌برداری رسیدند.

رویداد

وزیر خارجه دولت سیزدهم:

امریکایی‌ها بخشی از اموال ما را آزاد کنند

حسین امیرعبداللهیان وزیر امور خارجه شامگاه شنبه در برنامه نگاه یک شبکه اول سیما به پاره‌ای از پرسش‌ها درباره سیاست خارجی و تصمیم دولت سیزدهم برای بازگشت به مذاکرات وین پاسخ داد. بخشی از پاسخ وزیر خارجه درباره پیشنهاد او برای اثبات متفاوت بودن دولت جو بایدن با دولت پیشین ایالات متحده با واکنش‌های متفاوتی روبه‌رو شد و بسیاری از شرط‌گذاری ایران برای بازگشت به مذاکرات وین خبر دادند. به گزارش خبرگزاری فارس، امیرعبداللهیان در پاسخ به پرسشی درباره آنچه در نیویورک گذشت، گفت: امریکایی‌ها تلاش کردند خیلی از کانال‌ها را باز کنند و به یک شکلی تماسی با من بگیرند و پیام‌هایی را منتقل کنند. به یکی از کسانی که حامل پیام بود گفتم آیا امریکایی‌ها نیت واقعی دارند؟ گفت تصور می‌کنم نیت واقعی دارند، گفتم اگر نیت واقعی دارند بخشی از اموال ما مثلا ۱۰ میلیارد دلار از دارایی‌های مربوط به خود ما را در بانک‌های خارج از کشور آزاد یا به کشور برگردانند. یک حرکتی کنند که ما بتوانیم بگوییم بایدن با ترامپ یک تفاوتی دارد. به همه اروپایی‌ها و دبیرکل سازمان ملل و... به همه گفتم این نمی‌شود که بایدن صحبت از این کند که روش ترامپ را قبول نداریم، ولی همان گونه عمل کند.

ابراز امیدواری وزیر خارجه عربستان به حل اختلاف با ایران

«فیصل بن فرحان» وزیر امور خارجه عربستان سعودی روز یکشنبه با «جوزپ بورل» مسوول سیاست خارجی اتحادیه اروپا دیدار کرد. شبکه خبری «الحدث» گزارش داد، بن فرحان در این دیدار، روابط عربستان با اتحادیه اروپا را «عمیق و تاریخی» خواند و چشم‌انداز ۲۰۳۰ سعودی را با بورل بررسی کرد. او بدون هیچ اشاره‌ای به تجاوزات سعودی علیه ملت یمن، نسبت به اقدامات نیروهای انصارالله در یمن، ابراز نگرانی کرد. وزیر خارجه عربستان باز هم نسبت به پیشرفت‌های هسته‌ای جمهوری اسلامی ایران، ابراز نگرانی و ادعا کرد که تهران، در این زمینه، تخطی کرده است. شبکه خبری الجزیره نیز به نقل از بن فرحان گزارش داد که مذاکرات ریاض و تهران، در مرحله بررسی قرار دارد، ولی ابراز امیدواری کرد که در جریان مذاکرات، مسائل اختلافی نیز حل شود. مسوول سیاست خارجی اتحادیه اروپا همچنین با «نایف فلاح مبارک الحجرف» دبیر کل شورای همکاری خلیج‌فارس دیدار کرد. او در صفحه شخصی خود در توییتر نوشت: «سفر به عربستان سعودی را با دیدار نایف الحجرف دبیر کل شورای همکاری خلیج‌فارس آغاز کردم تا تعامل بین اتحادیه اروپا و شورای همکاری خلیج‌فارس را استراتژیک‌تر و با هم درباره ثبات در منطقه، (موضوعات مرتبط با) آب و هوا و تجارت همکاری کنیم. شراکت ما بیش از سه دهه قدمت دارد و بر اعتماد متقابل و علایق مشترک بنا شده است.»

انور قرقاش: امارات در تلاش کاهش تنش با ترکیه و ایران است

انور قرقاش، وزیر مشاور در امور خارجه امارات متحده عربی در کنفرانس سیاست جهانی در دوبی تاکید کرد که این کشور به دنبال کاهش تنش و رقابت با ایران و ترکیه از راه گفت‌وگوست تا از رویارویی جدید در منطقه حذر کرده باشد. وزیر مشاور در امور خارجه امارات متحده عربی در کنفرانس سیاست جهانی در دوبی تاکید کرده که کشورهای عربی خلیج‌فارس رابطه اقتصادی بسیار قوی با چین دارند و از سوی دیگر زیر چتر نظامی امریکا قرار دارند. به گزارش رویترز، انور قرقاش در این کنفرانس گفت، این کشورها همچنین با نگرانی گفت‌وگوها میان قدرت‌های جهانی و ایران را برای بازگشت به توافق اتمی سال ۲۰۱۵ دنبال می‌کنند و بازگشت طالبان به قدرت در افغانستان را نیز بعد از بیرون رفتن امریکا شاهد هستند. کشورهای عربی خلیج‌فارس رابطه اقتصادی بسیار قوی با چین دارند و از سوی دیگر زیر چتر نظامی امریکا قرار دارند. وزیر مشاور در سیاست خارجی امارات ادامه داده است: «ما در آینده خواهیم دید که ردپای امریکا در منطقه و اقعا به چه صورت باقی خواهد ماند. من فکر نمی‌کنم ما هنوز متوجه باشیم اما افغانستان واقعا یک آزمایش بود و حقیقتا آزمایش بسیار هشداردهنده‌ای بود.» قرقاش تصریح کرده که کشورهای منطقه باید در وهله اول بتوانند این منطقه را بهتر مدیریت کنند. او گفت: «در حال حاضر یک خلأ وجود دارد و هر جا که خلأ باشد مشکل به وجود خواهد آمد.» وزیر مشاور امارات گفته که این کشور در حال تلاش برای رفع تنش‌ها در منطقه است و به همین منظور با دو کشور غیرعرب منطقه -ایران و ترکیه- در حال تعامل است. او بر نفوذ این دو کشور در درگیری‌های یمن، لیبی و «هر جای دیگری در منطقه» تاکید کرده است. قرقاش تاکید کرد که امارات به دنبال کاهش تنش و رقابت‌های طولانی‌مدت با ایران و ترکیه از طریق گفت‌وگوست و نمی‌خواهد شاهد رقابت یا رویارویی جدیدی در منطقه باشد. به گفته انور قرقاش، امارات و عربستان سعودی باور دارند که توافق اتمی (برجام) ناظر بر برنامه موشکی ایران و فعالیت‌های این کشور در منطقه نیست. او همچنین گفت امارات در حال مقابله با گروه‌های تندروی اسلام‌گرا مانند اخوان‌المسلمین است که تهدیدی برای نظام‌های سلطنتی کشورهای خلیج‌فارس هستند. قرقاش ادامه داد: «ترک‌ها نسبت به آنچه ما به آنها می‌گوییم بسیار مثبت هستند. آیا من درباره ایران هم دید مثبتی دارم؟ بله، دارم؛ آیا من بسیار خوشبین هستم که ایران سیاست منطقه‌ای‌اش را تغییر می‌دهد؟ باید بگویم من در این باره بیشتر واقع‌گرا هستم اما شرط می‌بندم که ایران هم نگران خلأ و تنش است.» او درباره جنگ قدرت میان چین و امریکا نیز گفته است: «ما همه نگران وقوع یک جنگ سرد هستیم. این خبری بد برای همه ماست چرا که نشان می‌دهد سیستم جهانی مشکل‌دار است و این راه آسان نخواهد بود.»

خبر

رییس قوه قضاییه: حمایت از تولید وظیفه اصلی بانک‌ها است

رییس قوه قضاییه به «کمیته فرادستگاهی رسیدگی به مطالبات بانک‌ها» برای ارایه راهکارهای افزایش اختیارات و کارآمدی این کمیته، مهلت دو هفته‌ای داد و تاکید کرد: حمایت از تولید وظیفه اصلی بانک‌هاست. به گزارش مرکز رسانه قوه قضاییه، یکی از ویژگی‌های مهم دوران «تحول و تعالی» قوه قضاییه، تقویت رویکردهای کارشناسی و فنی در پرداخت به موضوعات قضایی و حقوقی است. اژه‌ای با ورود کارشناسی و تخصصی به موضوعات، در تلاش است دلایل، ریشه‌ها و عوامل اصلی برخی چالش‌های موجود در کشور را از میان بردارد.

■ رسیدگی به مطالبات غیر جاری بانک‌ها

به همین منظور صبح جلسه‌ای با «کمیته فرادستگاهی رسیدگی به مطالبات غیر جاری بانک‌ها» با حضور مسوولان عالی قضایی، بانک مرکزی، وزارت اقتصاد، وزارت اطلاعات، سازمان اطلاعات سپاه پاسداران انقلاب اسلامی، مدیران عامل بانک‌ها تشکیل شد تا مساله مطالبات معوق بانکی و وظیفه مهم بانک‌ها در حمایت از تولید از ابعاد مختلف و در حضور رییس قوه قضاییه بررسی و برای حل اساسی و ریشه‌ای آن تدبیری اندیشید شود. رسیدگی به ۱۲ پرونده توسط کمیته رسیدگی به مطالبات نشان می‌دهد که این کمیته در اهداف خیلی موفق نبوده است. رییس قوه قضاییه در این نشست گفت: این کمیته از سال ۹۳ تاکنون تشکیل شده است عنوان شده که ۱۶۳ جلسه هم برگزار کرده است که طی این جلسات به ۱۲ پرونده رسیدگی کرده است رسیدگی به این تعداد پرونده نشان می‌دهد که این کمیته در اهداف خیلی موفق نبوده است و تعداد بالایی از موضوعات که در کشور مساله ایجاد کرده مورد بررسی قرار نگرفته است. وی افزود: سوال می‌کنم آیا از سال ۹۳ تاکنون به مجموعه‌ای از آسیب‌ها رسیده‌اید که بشود دستورالعمل در مورد حل این چالش‌ها تهیه کرد؟

■ حمایت از تولید یکی از وظایف اصلی بانک‌ها

رییس عدلیه با اشاره به اینکه حمایت از تولید داخلی بر همه دستگاه‌ها لازم است خاطرنشان کرد: حمایت از تولید یکی از وظایف اصلی بانک‌ها است و در این زمینه باید به صورت عملی فعالیت داشت.

■ مبارزه همه جانبه نگر با فساد

وی با اشاره به اینکه فساد سرایت می‌کند، اضافه کرد: مبارزه همه جانبه نگر با فساد جزو دستور کارهای اصلی قوه قضاییه است که بانک‌ها هم باید در این زمینه ایفای نقش مهمی داشته باشند فساد چه در بانک چه در قوه قضاییه چه در دستگاه نظارتی و نهاد ضابطین باشد باید مبارزه جدی شود تا سرایت نکند. وی همچنین تاکید کرد بانک‌ها باید بر نحوه هزینه کرد تسهیلات بانکی نظارت جدی و عملی داشته باشند. حمایت جدی از تولید در شرایطی که درگیر جنگ اقتصادی با دشمن هستیم بر همه واجب است حجت‌الاسلام والمسلمین محسنی اژه‌ای در نشست با کمیته فرادستگاهی رسیدگی به مطالبات غیر جاری بانک‌ها اضافه کرد: حمایت جدی از تولید در شرایطی که درگیر جنگ اقتصادی با دشمن هستیم بر همه واجب است و بانک‌ها از پایه‌های اصلی حمایت از تولید داخلی هستند و مدیران نظام بانکی باید مسوولیت خود را در مقابله با تحریم‌ها و کمک به فعالان اقتصادی و تولید داخلی ایفا کنند.

■ در وصول مطالبات باید مراقب بود هیچ واحد تولیدی تعطیل یا نیمه تعطیل نشود

وی تاکید کرد: در وصول مطالبات باید مراقب بود هیچ واحد تولیدی تعطیل یا نیمه تعطیل نشود و اگر آسیبی در نحوه پرداخت تسهیلات و هزینه کرد آن و وصول مطالبات از ابربدهکاران وجود دارد باید راه‌حل آن با کمک مجلس و بانک مرکزی تبدیل به یک قانون و دستورالعمل شود. رییس عدلیه افزود: کمیته فرادستگاهی رسیدگی به مطالبات بانک‌ها در وصول معوقات بانکی باید حقوق همه طرفین را متناسب با حقی که دارند رعایت کند؛ حتی حقوق مشتری را، اما کسی نباید به نام تولید سوءاستفاده کند. وی اضافه کرد: اگر کسی که به نام تولید تسهیلات می‌گیرد، اما آن را صرف سرمایه‌گذاری در حوزه ارز، سکه، زمین و مسکن می‌کند مرتکب دو تخلف شده؛ هم در هزینه کرد تسهیلات تخلف کرده و هم در بازار اخلال ایجاد کرده که ضررش بیشتر از تأخیر در تسویه حساب با بانک است.

■ بانک‌ها بر روند هزینه کرد تسهیلات نظارت کنند

رییس دستگاه قضا گفت: بانک‌ها باید علاوه بر اعتبارسنجی و اخذ وثایق لازم بر روند هزینه کرد تسهیلات هم نظارت کنند و مطالبات را به موقع وصول کنند تا مشتری سوءاستفاده نکند. حجت‌الاسلام والمسلمین محسنی اژه‌ای گفت: همه باید ملتزم به قانون باشند؛ اگر قانونی اشکال دارد باید اصلاح شود، اما زیر پا گذاشتن قانون از هیچ کس به ویژه مدیران عالی دستگاه‌ها قابل پذیرش نیست، اما گاهی برخی بانک‌ها خودشان قانون را دور می‌زنند!

■ مدیران بانک‌ها باید پیشگام مبارزه با فساد بانکی باشند

رییس قوه قضاییه تصریح کرد: همه موظف به مبارزه با فساد بانکی هستیم، اما مدیران بانک‌ها باید پیشگام مبارزه باشند، فرقی نمی‌کند مدیر و کارمند بانک یا مشتری یا ضابط و قاضی مرتکب فساد، تخلف و سوءاستفاده شود؛ اگر با فاسد، متخلف و سوءاستفاده‌گر برخورد نکنیم فساد به دیگر بخش‌ها هم سرایت می‌کند. وی تصریح کرد: اگر مدیران عامل یا مدیران شعب بانکی از سوی برخی افراد متنفذ برای پرداخت تسهیلات به افراد سفارش شده تحت فشار هستند، باید از آنها در برابر این اعمال نفوذها حمایت شود تا مجبور به انجام اقدام خلاف قانون نشوند.

سکه ۱۱ میلیون و ۸۳۰ هزار تومان

بازگشت دلار به مرز ۲۸ هزار تومان و کاهش نرخ سکه و طلا

گروه بانک و بیمه | محسن شمشیری |

روز یکشنبه ۱۱ مهر ۱۴۰۰، قیمت ارز در بازار آزاد کاهش یافت و قیمت دلار ۲۸ هزار و ۲۱ تومان، قیمت یورو ۳۲ هزار و ۴۹۶ تومان، پوند انگلیس ۳۸ هزار و ۲۲۰ تومان و درهم امارات ۷ هزار و ۶۳۲ تومان اعلام شده است. در برخی ساعت‌ها نیز قیمت دلار بین ۲۷۹۵۰ تا ۲۸۰۵۰ تومان در نوسان بوده است. قیمت اونس جهانی طلا نیز ۱۷۶۱ دلار معامله شده است. فعالان بازار می‌گویند با مطرح شدن موضوع مذاکرات بازگشت به برجام، و از جمله آزادسازی منابع بلوکه شده ایران در بانک‌های خارجی، بازار نسبت به این خبرها واکنش نشان داده و نرخ ارز کاهش یافته است. نرخ دلار در صرافی‌های بانکی (یکشنبه، ۱۱ مهرماه) در مقایسه با روز گذشته با ۱۶۲ تومان کاهش به ۲۷ هزار و ۴۸۰ تومان رسید. قیمت فروش یورو نیز در مقایسه با روز گذشته ۳۵۵ تومان کاهش یافت و ۳۱ هزار و ۹۱۶ تومان تعیین شد. قیمت خرید هر دلار ۲۶ هزار و ۹۳۶ تومان و نرخ خرید هر یورو نیز ۳۱ هزار و ۲۸۴ تومان بود. علاوه بر این، نرخ خرید دلار در بازار متشکل ارزی ۲۷ هزار و ۲۵۰ تومان و نرخ فروش آن ۲۷ هزار و ۴۹۷ تومان اعلام شد. نرخ خرید یورو در این بازار ۳۱ هزار و ۶۰۱ تومان و نرخ فروش آن نیز ۳۱ هزار و ۸۸۸ تومان اعلام شد. همچنین در سامانه نیما در معاملات روز شنبه، حواله یورو به قیمت ۲۷ هزار و ۳۸ تومان فروخته و حواله دلار به قیمت ۲۳ هزار و ۳۱۶ تومان معامله شد.

قیمت دلار در خرداد ماه وارد کانال ۲۶ هزار تومان شد و چند روزی هم با نرخ ۲۷ هزار تومان فروخته می‌شد و در این محدوده نوسان داشت، اما از ابتدای شهریور ماه شاهد روند نزولی نرخ دلار و حتی ثبات در کانال ۲۷ هزار تومان در صرافی‌های بانکی بودیم. اما از اواخر هفته گذشته قیمت دلار حرکت آرامی به سوی کانال ۲۸ هزار تومان داشت و در این محدوده داد و ستد شد؛ اما از روز گذشته دوباره نرخ یورو و دلار کاهشی شده است.

عرضه ۱۹۹ میلیون دلار در سامانه نیما

بانک مرکزی اعلام کرد: سامانه نیما (شنبه، ۱۰ مهرماه) شاهد عرضه حدود ۱۹۹ میلیون دلار به صورت حواله ارزی به منظور تامین ارز واردات کشور بوده است. از عرضه‌های مذکور حدود ۱۴۴ میلیون دلار معامله شده است. بر اساس معاملات انجام شده، میانگین موزون نرخ دلاری معاملات ۲۳ هزار و ۴۱۴ تومان بوده است. این امر حاکی از این است که نرخ ارز موثر در واردات کشور نرخ مذکور بوده است سامانه نیما از نیمه نخست سال ۹۷ پس از تعدیل سیاست‌های ارزی دولت به عنوان مرجع تعیین نرخ خرید و فروش حواله‌های ارزی تعیین شد. نظام یکپارچه معاملات ارزی (سامانه نیما) با هدف تسهیل تامین ارز راه‌اندازی شده و با استفاده از آن، خریداران (واردکنندگان) و فروشندگان (صادرکنندگان) ارز متناسب با نیازهای خود نسبت به انجام عملیات ارزی در محیط الکترونیک اقدام می‌کنند. سامانه نیما محل تامین ارز کالاهای وارداتی و محل تبادل میان صادرکنندگان و واردکنندگان است و حجم و قیمت معاملات انجام شده در آن در فرایند تعیین نرخ ارز، نقشی تعیین‌کننده دارد. قیمت هر قطعه سکه تمام بهار آزادی طرح جدید در بازار تهران (یکشنبه، ۱۱ مهرماه) با ۵۰ هزار تومان کاهش نسبت به روز گذشته به رقم ۱۱ میلیون و ۸۳۰ هزار تومان رسید. سکه تمام بهار آزادی طرح قدیم نیز ۱۱ میلیون و ۵۰۰ هزار تومان معامله شد. همچنین نیم‌سکه بهار آزادی ۶ میلیون و ۵۰ هزار تومان، ربع سکه سه‌میلیون و ۵۸۰ هزار تومان و سکه یک گرمی ۲ میلیون و ۲۳۰ هزار تومان قیمت خورد. علاوه بر این، در بازار طلا نیز نرخ هر گرم طلای ۱۸ عیار به یک میلیون و ۱۵۹ هزار تومان رسید. قیمت هر مثقال طلا نیز پنج میلیون و ۲۱ هزار تومان شد. همچنین اونس جهانی طلا با وجود تعطیلی بازارهای جهانی در قیمت یک‌هزار و ۷۶۱ دلار و ۵۰ سنت ثابت ماند.

مهم‌ترین عوامل موثر در رشد قیمت طلا و سکه، بالا رفتن نرخ دلار و اونس جهانی است. بر این اساس با توجه به تعطیلی بازارهای جهانی طلا و کاهش قیمت دلار در بازار ارز قیمت طلا و انواع سکه نیز کاهشی بود

آغاز روند کاهشی قیمت دلار

هفته گذشته نرخ ارز پس از مدت‌ها سکون دوباره وارد کانال ۲۸ هزار تومان شد؛ در این شرایط برخی با هدف کسب سود با شایعه‌پراکنی در بازار به دنبال رشد بیشتر قیمت‌ها هستند، اما گروهی دیگر از فعالان بازار ارز از حضور پرقدرت بازارساز و احتمال کاهش قیمت در روزهای آتی خبر می‌دهند.

نرخ ارز طی ماه گذشته تقریبا ثابت بود و حرکت رفت و برگشتی را در محدوده‌های قیمتی ۲۷ هزار تومان داشت و در مواقعی شاهد ثبات قیمت آن در چند روز متوالی بودیم. این سیر ادامه داشت تا اینکه هفته گذشته سقف بهای ۲۷ هزار تومانی دلار شکسته شده و وارد کانال ۲۸ هزار تومان شد. ورود دلار به کانال ۲۸ هزار تومانی، فعالان این بازار و دلالان را دچار سرگردانی کرده به‌طوری که آنها نسبت به رشد بیشتر قیمت‌ها دچار تردید شده‌اند. در این میان، اظهارات مدیر کل عملیات و تعهدات ارزی بانک مرکزی نیز به این تردیدها افزوده و احتمال عقب‌نشینی قیمت‌ها را افزایش داده است. تامین ارز کالاهای اساسی به میزان ۹.۵ میلیارد دلار (معادل کل سال گذشته) و بیش از ۱۸ میلیارد دلار برای واردات سایر کالاها از طریق سامانه نیما در ۶ ماهه ابتدایی سال جاری، ورود پر قدرت بانک مرکزی به بازار متشکل ارز در صورت لزوم و چشم‌انداز روشن بازگشت ارزهای صادراتی بر مبنای سیاست‌های دولت جدید در خصوص اعمال مشوق‌های جدید برای صادرکنندگان، مهم‌ترین محورهای اظهارات مدیر کل عملیات و تعهدات ارزی بانک مرکزی محسوب می‌شود که به تازگی اعلام شده است.

به گفته «شیوا راوشی» بازار متشکل ارزی برای تامین نیاز مصارف خدماتی و نیاز به مسکن از ظرفیت برگشت ارز صادرات صادرکنندگان تامین و تغذیه می‌شود و به قدر کفایت همه نیازهای خدماتی کشور را تامین می‌کند. چنان چه این بازار در مقطعی از زمان با فزونی تقاضا نسبت به عرضه مواجه شود، بانک مرکزی با قدرت ورود پیدا کرده و این موضوع را مدیریت می‌کند. علاوه بر اینها عرضه‌های سنگین ارز در بازار متشکل ارزی در روزهای گذشته نشان‌دهنده دست پر بازارساز برای اثرگذاری بر نرخ ارز است. همچنین گمانه‌زنی‌هایی مبنی بر تصمیم بانک مرکزی برای ایجاد شوک در بازار از طریق فروش ارزهای خود در قیمت بالا و غافلگیر کردن دلالان و سفته‌بازان وجود دارد. در همین خصوص شنیده‌ها حاکی از این است که بانک مرکزی از ابتدای هفته جاری قصد دارد با عرضه‌های سنگین در بازار اسکناس و حواله ارز از افزایش مجدد نرخ ارز جلوگیری کرده و نرخ را به سمت تعادل هدایت کند.

افزایش بهای جهانی نفت و افزایش فروش نفت ایران به‌طور غیررسمی که در گزارش‌های اخیر بانک مرکزی به آن اشاره شده نیز سیگنال‌هایی است که احتمال کاهش نرخ ارز را تقویت می‌کند. شنبه قیمت دلار و یورو در صرافی‌های بانکی افت داشت و نرخ دلار در صرافی‌های بانکی ۲۷ هزار و ۶۴۲ تومان و یورو ۳۲ هزار و ۲۷۱ تومان تعیین شد که در مقایسه با روز کاری قبل از آن (پنجشنبه، هشتم مهرماه) بیش از ۲۰۰ تومان افت قیمت داشت.

شاخص دلار که نرخ برابری آن در مقابل سبدی از ارزهای جهانی را اندازه می‌گیرد، در معاملات با ۰.۱۶ درصد کاهش نسبت به روز گذشته در سطح ۹۴.۰۹ واحد بسته شد. نرخ برابری هر فرانک سوییس نیز معادل ۱.۰۷۴ دلار اعلام شد. در تازه‌ترین دور از معاملات، پوند با ۰.۰۷ درصد افزایش نسبت به روز قبل خود و به ازای ۱.۳۵۴ دلار مبادله شد. یورو ۰.۰۸ درصد بالا رفت و با رفتن به کانال ۱.۱۵ به ۱.۱۵۹ دلار رسید. در معاملات بازارهای ارزی آسیایی، هر دلار با ۰.۱۲ درصد کاهش به ۱۱۱.۰۶۰ ین رسید. در برابر همتای استرالیایی، هر دلار امریکا به ازای ۱.۳۷۷ دلار مبادله شد. همچنین نرخ برابری دلار معادل ۶.۴۴۶ یوان چین اعلام شد.

حال خوب ارزهای دیجیتالی

بازار رمزارزها برای سومین روز متوالی صعود خوبی داشت. صندوق بین المللی پول در گزارش جدید خود، ارزهای دیجیتالی را چالشی برای ثبات مالی جهان خواند. این نهاد با اشاره به اینکه رشد سریع ارزهای دیجیتالی و نوآوری‌های صورت گرفته در آنها از جمله در زمینه پرداخت‌ها، فرصت جدیدی برای اقتصاد مالی جهان است از نهادهای نظارتی و دولت‌های سراسر جهان خواست تا ضمن تشدید نظارت خود بر بازار، چارچوب‌های معینی برای ادامه کار این بازار تعیین کنند. در حالی که چین به صورت کامل هر فعالیت مرتبط با رمزارزها را در کشور خود ممنوع اعلام کرده است اما به نظر نمی‌رسد که امریکا چنین قصدی داشته باشد. جروم پاول- رییس بانک مرکزی امریکا گفته است کشورش قصدی برای ممنوعیت دارایی‌های دیجیتالی ندارد. پیش از وی نیز گری گنسلر- رییس کمیسیون بورس و اوراق بهادار امریکا خواستار قابل نظارت بودن صرافی‌های ارزهای دیجیتالی شده و احتمال بستن آنها را رد کرده بود.

پس از آنکه شرکت پی پال از ارایه خدمات جدید مبتنی بر رمزارزها به مشتریانش از جمله امکان خرید و فروش ارزهای دیجیتالی خبر داد، حالا ویزا کارد- دیگر غول بزرگ عرصه پرداخت‌ها نیز در تلاش است تا از ظرفیت بلاک چین بهره بگیرد. طبق اعلام ویزا، این شرکت در حال تلاش برای ایجاد یک شبکه پرداخت جهانی مبتنی بر فناوری بلاک چین است که با استفاده از ارزهای دیجیتالی امور پرداختی را انجام می‌دهد. مجموع ارزش بازار جهانی ارزهای دیجیتالی در حال حاضر ۲۱۴۰ میلیارد دلار برآورد می‌شود که این رقم نسبت به روز قبل ۲.۵۱ درصد بیشتر شده است. در حال حاضر ۴۵ درصد کل بازار ارزهای دیجیتالی در اختیار بیت کوین و ۱۷ درصد در اختیار اتریوم است.

دستور رییس جمهوری برای تثبیت قیمت‌ها و کنترل بازار

پیش بینی کاهش ۱۰ تا ۱۵ واحد درصدی نرخ تورم تا پایان سال

گروه بانک و بیمه |

رییس جمهوری با تاکید بر اولویت‌بندی در برنامه‌های اقتصادی کشور دستور داد جلسه فوق‌العاده ستاد اقتصادی دولت با موضوع تثبیت قیمت‌ها و کنترل بازار در حوزه کالاهای اساسی و ارزاق عمومی برگزار شود.

جلسه ستاد هماهنگی اقتصادی دولت روز یکشنبه به ریاست آیت‌الله سید ابراهیم رییسی برگزار شد و در این جلسه معاونت اقتصادی رییس جمهوری و کارگروه‌های مربوطه گزارشی از آخرین وضعیت متغیرهای اقتصاد کلان و برنامه‌های پیشنهادی بیست و هفت گانه با رویکرد مساله شناسی و حل مسائل اقتصادی ارایه کردند. بر اساس این گزارش وصولی درآمدهای ناشی از فروش نفت و میعانات در شش ماهه اول سال ۱۴۰۰ معادل ۱۲ ماه سال ۱۳۹۹ بوده است.

از جمله برنامه‌های پیشنهادی بیست و هفت گانه، ساماندهی بازار خودرو بود که کلیات این پیشنهاد مورد بحث و بررسی قرار گرفت و مقرر شد جزییات آن در جلسات بعدی مطرح و همچنین برخی از موارد حسب قانون به شورای اقتصاد ارجاع شود.

یک اقتصاددان اظهار کرد: با توجه به شرایط موجود پیش‌بینی این است که اقتصاد ملی ما به دامنه نرخ تورم نقطه به نقطه ۳۰ تا ۳۵ درصد تا پایان سال ۱۴۰۰، برسد که این رقم در حال حاضر حدود ۴۵ درصد است. محمد واعظ برزانی اظهار داشت: یکی از مهم‌ترین گام‌هایی که می‌توان در راستای توسعه اقتصادی و کنترل تورم برداشت، شناخت بخش‌ها و حوزه‌های پیشران است که این کار به کمک مجموعه مطالعات آمایش سرزمین صورت خواهد گرفت.

وی با بیان اینکه برای شناخت پیشران‌های منطقه‌ای نیاز به استفاده از نتایج مطالعات آمایش سرزمین است و همچنین برای شناخت پیشران‌های بخشی نیاز به شناخت مطالعات آمایش «بخشی» داریم، ادامه داد: خوشبختانه در این باره مطالعات بسیاری توسط سازمان مدیریت و برنامه‌ریزی و همچنین مطالعاتی توسط بسیج سازندگی و تعداد دیگری از دستگاه‌ها مانند کمیته امداد امام خمینی (ره) صورت گرفته است. زمان استفاده از نتایج این مجموعه مطالعات و تاکید بر روی پیشران‌ها است؛ به عبارت دیگر در حالی که باید در سرمایه‌گذاری بر زیرساخت‌ها مانند تولید برق توجه شود اما آنچه تحول در رشد اقتصادی به وجود می‌آورد تاکید بر پیشران‌هاست.

واعظ برزانی با بیان اینکه دولت به دنبال مهار نرخ تورم است، تاکید کرد: مهم‌ترین ساز و کار موفقیت در این امر تثبیت و تنظیم نرخ در بازار ارز است که باید در کوتاه‌مدت و همزمان با مدیریت تقاضای کل از طریق ساماندهی سبد دارایی‌های خانوار به‌طوری که به جای دارایی‌های فیزیکی و زمین، مستمرا سهم دارایی‌های غیرفیزیکی که فاقد حباب برجسته قیمتی هستند بیشتر شود، وارد بشود. وی با تاکید بر اینکه نرخ تورم تا پایان سال بهبود نسبی پیدا خواهد کرد، اظهار کرد: پیش‌بینی این است که اقتصاد ملی ما به دامنه نرخ تورم نقطه به نقطه ۳۰ تا ۳۵ درصد تا پایان سال ۱۴۰۰ برسد. این رقم در حال حاضر حدود ۴۵ درصد است.

تورم بالای ۴۰ درصد اقتصاد ایران از اصلی‌ترین و مهم‌ترین شاخص‌هایی است که در اولویت دولت قرار گرفته تا با ریل گذاری جدید در اقتصاد، ضمن مهار آن نسبت به کاهش این رقم نیز اقدام شود.

کمتر از دو ماه از شروع به کار دولت سیزدهم گذشته و کابینه ابراهیم رییسی توانسته طی اقدامات ضرب‌الاجلی تحرکی به فضای اقتصادی و اجتماعی کشور وارد کند. از سرعت گرفتن روند واکسیناسیون کشور گرفته تا عدم استقراض دولت از بانک مرکزی در همین مدت کوتاه، همه و همه تاثیر بسزایی در پیش بینی پذیری شرایط و داشتن چشم‌اندازی نسبتا روشن دارد. نکته بسیار مهم اینکه همین عدم استقراض از بانک مرکزی اصلی‌ترین و مهم‌ترین عامل در مهار تورم تلقی می‌شود، چراکه به عقیده جمعی کارشناسان استقراض دولت از بانک مرکزی برای تأمین هزینه‌های جاری یکی از عوامل مهم ایجاد تورم در اقتصاد ایران است. احسان خاندوزی وزیر اقتصاد، روز شنبه دهم شهریور ماه ۱۴۰۰ در صفحه شخصی خود در فضای مجازی اعلام کرد که دولت سیزدهم موفق شده بدون یک ریال استقراض جدید از بانک مرکزی، حقوق و دستمزدها را حتی زودتر از موعد پرداخت کند. او نوشت: «در شهریور موفق شدیم برخلاف ۵ ماه اول، بدون یک ریال استقراضِ جدید از بانک مرکزی، حقوق‌ها را (حتی زودتر از موعد) پرداخت کنیم. البته نحوه تأمین کسری بودجه در اوایل سال، همچنان تنور تورم را گرم نگه داشته است! طبیعی است آثار مثبت اقدامات، با چندماه تأخیر ظاهر خواهد شد؛ ان‌شاءالله» به هر حال تا اینجای کار دولت سیزدهم به خوبی توانسته مسیر هدفمندی را برای قطار اقتصاد ایران ریل گذاری کند و با شناسایی آسیب‌ها و معضلات موجود، بهترین راهکارها را برای رشد و توسعه اقتصادی تبیین کند. تورم بالای ۴۰ درصد اقتصاد ایران که روز به روز هم بیشتر می‌شود از اصلی‌ترین و مهم‌ترین شاخص‌هایی است که به گفته بسیاری از اقتصاددانان باید در اولویت دولت قرار می‌گرفت تا ضمن مهار آن نسبت به کاهش این رقم نیز اقدام شود.

برهمین اساس وزیر اقتصاد نیز به تازگی اعلام کرد: افزایش تورم در شهریور به هیچ‌وجه مطلوب نیست و با اقداماتی که انجام خواهد شد ترمز افزایش قیمت‌ها کشیده می‌شود. متاسفانه آمار افزایش بیش از ۳ درصدی متوسط قیمت‌ها در اقلام مصرفی خانوار در شهریور خبر بسیار ناخوشایندی است و این نرخ باید حتماً در ماه‌های آینده کنترل شود. دولت سیزدهم برای کنترل افزایش قیمت‌ها اقداماتی در دستور کار قرار داده، از جمله کنترل نوسانات نرخ ارز از طریق افزایش فروش نفت و میعانات که در دستور کار قرار گرفته است. وی همچنین گفت: درباره استقلال از بانک مرکزی نیز اقداماتی انجام شده است. ما در ماه‌های ابتدایی سال، ۱۶ هزار میلیارد تومان تامین مالی از طریق فروش اوراق داشتیم که این رقم در یک ماه اخیر، به ۲۷ هزار میلیارد تومان افزایش یافته است. تداوم این اقدامات، می‌تواند کنترل تورم و کشیده شدن ترمز افزایش قیمت‌ها را در پی داشته باشد هر چند ممکن است با چند ماه فاصله، تاثیر بگذارد. به ویژه با تغییر لایحه بودجه سال ۱۴۰۱، کمتر کسری بودجه خواهیم داشت و شاهد پایین آمدن سطح عمومی قیمت‌ها در ماه‌های آینده خواهیم بود.

به نظر می‌رسد تیم اقتصادی دولت سیزدهم به خوبی فشار بیش از حدی که بر جامعه و اقشار مختلف مردم وارد شده است را درک کرده و تصمیم دارد در سریع‌ترین زمان ممکن اصلاحات اقتصادی لازم را اجرایی کند. این در حالی است که رییس جمهوری با توجه به هشدارهای مکرر کارشناسان و فعالان بخش خصوصی و البته شرایط زندگی مردم هفته گذشته به بانک مرکزی دستور داد سیاست‌های پولی کشور را متناسب با مدیریت نقدینگی و کنترل تورم پیگیری کند و اعلام کرد دستگاه‌های اجرایی از هرگونه اقدامی که منجر به افزایش تورم شود، پرهیز کنند.

نباید از این موضوع غافل شد که در صورت ادامه روند اشتباه گذشته، به زودی شاهد نرخ تورم ۵۰ درصدی خواهیم بود که این رقم در ۱۰۰ سال اخیر بالاترین نرخ تورم تاریخ ایران است. این هشداری است که بسیاری از کارشناسان اعلام کرده و می‌گویند باید جلوی رشد انتظارات تورمی را گرفت تا در وهله بعدی نسبت به مهار و کاهش آن اقدام شود.

براساس گزارش مرکز آمار ایران، نرخ تورم در شهریورماه امسال یعنی ۱۲ ماهه منتهی به شهریورماه ۱۴۰۰، برای خانوارهای شهری و روستایی به ترتیب ۴۵،۱ درصد و ۴۹.۷ درصد بود که برای خانوارهای شهری ۰.۶ واحد درصد افزایش و برای خانوارهای روستایی ۱.۰ واحد درصد افزایش داشته است و پیش بینی می‌شود روند رشد آن ادامه داشته باشد.

در این راستا تثبیت قیمت‌ها یکی از مسائل مهمی است که خاندوزی به آن اشاره کرد و بر این اساس هفته گذشته طرحی با هدف تثبیت قیمت‌ها با امضای حدود ۷۰ نفر از نمایندگان مجلس تقدیم هیأت رییسه شد که دولت را موظف به تثبیت قیمت‌ها در بخش‌ها و کالاهای اساسی می‌کرد و هر افزایش قیمتی هم می‌بایست به تأیید هیأت وزیران برسد. البته پیش از این هم در سال ۱۳۸۳ چنین طرحی به تصویب مجلس هفتم رسیده بود اما با موفقیت همراه نبود. در حال حاضر روزانه بالغ بر ۲ هزار و ۵۰۰ میلیارد تومان نقدینگی به کشور تزریق می‌شود که به اعتقاد صاحبنظران و اقتصاددانان یکی از مهم‌ترین علل رشد تورم همین نقدینگی است که از ۴ هزار میلیارد تومان نیز گذشته است.

به هر حال با توجه به شرایط حساس کنونی اقتصاد ایران باید دید دولت با توجه به کسری بودجه چطور در کنترل تورم در ماه‌های آینده موفق خواهد بود و ریل گذاری جدیدی که در دستور کار قرار داده است را چگونه اجرایی می‌کند

یادداشت

آماده سازی نهادهای کشور برای بازگشت ارزهای بلوکه شده

علی حیدری

بدون شک یکی از وظایف بانک مرکزی مساله بازگرداندن ارزهای بلوکه شده است، اما تحقق آن نیازمند هماهنگی دستگاه‌های مربوطه است و مساله مورد اشاره آقای رییس‌جمهور بدون برداشتن گام‌های اولیه چندان موفق نخواهد بود. درباره سیاست موثر بانک مرکزی برای بازگرداندن ارزهای کشور از خارج باید این نکته را مورد توجه قرار داد که شرایط کشور تا به نشان از این داشته که تعیین دستورالعمل برای بانک مرکزی و موظف ساختن آن در اصول اولیه حتی اگر کار را هم به جلو ببرد، بسیار کند خواهد بود. نیاز بانک‌های مرکزی در دنیا برای ارایه عملکردی مفید استقلال است و جهت دستیابی به این مهم لازم است تا از میزان بایدها و نبایدها در حیطه اقتصاد کم شود، زیرا بانک مرکزی با این روش خواهد توانست قدرت لازم را در مذاکرات پولی و چانه‌زنی حتی در شرایط تحریمی برای کشور به کاربندد، بنابراین بهتر آن است تا در چنین شرایطی استقلال بانک مرکزی از سوی تمامی نهادها به رسمیت شناخته شود و حتی مجلس آن را به صورت قانون اجرایی سازد.

بانک مرکزی ایران چنانچه به استقلال نرسد، منفعل خواهد بود و جز کارخانه چاپ پول در برابر ضعف اقتصادی مدیریت ناکارآمد کاربرد دیگری نخواهد داشت. مناسبات اقتصادی و مذاکرات بین‌المللی در حیطه وزارت امور خارجه و نهاد بالاتر از آن نهاد ریاست جمهوری باید تقویت شود، بدون بازگشایی مرزهای مذاکرات دست بانک مرکزی از انجام این کار تهی خواهد بود و صحبت درباره چنین مباحثی در کوتاه‌مدت می‌تواند گفتار درمانی خوبی باشد، ولی در بلندمدت انتظارات را برآورده نمی‌کند. استقلال بانک مرکزی و به رسمیت شناختن آن از سوی تمامی نهادها به ویژه مجلس اهمیت زیادی دارد تا درنتیجه این امر نهادهای حکومتی و دولتی سیاست‌های مالی و بازرگانی خود را با سیاست‌های پولی بانک مرکزی همسو سازند. مساله دیگر برداشتن گام‌های بزرگ برای ادامه مذاکرات برجام و گفت‌وگوهای چند جانبه با همسایگان است، این امر می‌تواند از مهم‌ترین کارها به حساب آید که در صورت اجرایی شدن امید به بانک مرکزی دوباره زنده خواهد شد.

اخبار

شرایط اخذ تسهیلات جعاله تکمیل و تجهیز واحد مسکونی

بانک مسکن شرایط دریافت تسهیلات جعاله تکمیل و تجهیز واحد مسکونی را برای متقاضیان این نوع تسهیلات اعلام کرد. این تسهیلات با هدف متنوع سازی سبد تسهیلاتی و در پی درخواست مشتریان بانک تعریف و طراحی شده است تا امکان تکمیل واحدهای مسکونی نیمه تمام و مصرفی شدن آنها برای خانوارها فراهم بیاید. مطابق شرایط در نظر گرفته شده برای تسهیلات جعاله تکمیل و تجهیز واحد مسکونی، افرادی می‌توانند از این تسهیلات استفاده کنند که ساختمان مسکونی محل استقرار واحد آنها یا خود واحد مسکونی مالک متقاضی تسهیلات، دارای یکی از نواقص ساختمانی زیر یا نیازمند یکی از اقدامات زیر برای تکمیل باشد: حفر چاه، نقاشی و کاغذ دیواری، خرید انشعابات، محوطه سازی، نرده و حفاظ، کابینت، لوازم بهداشتی و شیرآلات، درب پارکینگ و انباری‌ها، آیفون تصویری، تاسیسات سرمایشی و گرمایشی، نصب موکت، پارکت و لمینت، کلید و پریز، درهای چوبی، فرش کف پیلوت و زیرزمین، کولر، آسانسور، سیستم اعلام و اطفای حریق، تجهیز موتورخانه، ژنراتور برق اضطراری، سیستم مدیریت ساختمان، سقف کاذب پارکینگ و نماکاری.

وام‌های جدید مسکن به شعب بانک ابلاغ شد

بانک مسکن از ابلاغ مصوبه شورای پول و اعتبار درباره افزایش سقف تسهیلات خرید و ساخت مسکن از محل اوراق به تمامی شعب بانک در سراسر کشور خبر داد. مهدی احمدی رییس اداره کل روابط عمومی این بانک با بیان اینکه افزایش سقف تسهیلات خرید و ساخت مسکن پیشنهاد بانک به اجرا درآمده است و هدف آن اثربخشی سبد تسهیلات بانک در تحرک و رونق زایی بخش مسکن و ساختمان و همچنین کمک به خانه‌دار شدن تمامی افراد از جمله خانوارهای فاقد مسکن است، گفت: از آنجا که قیمت مسکن در سال‌های اخیر در همه شهرهای کشور افزایش داشته، تسهیلات جدید خرید و ساخت مسکن می‌تواند قدرت مالی متقاضیان خرید خانه را به صورت نسبی تقویت کند. احمدی درباره سقف‌های جدید تسهیلات خرید و ساخت مسکن افزود: این تسهیلات با خرید اوراق گواهی حق تقدم به عنوان امتیاز تسهیلات، قابل دریافت و استفاده است. در تهران، سقف تسهیلات اوراق که البته برای ساخت نیز قابل استفاده است، به ۲۰۰ میلیون تومان، در مراکز استان‌ها و شهرهای با جمعیت بالای ۲۰۰ هزار نفر به ۱۶۰ میلیون تومان و در سایر شهرها نیز به ۱۲۰ میلیون تومان افزایش یافت. سقف جدید تسهیلات اوراق مسکن برای واحدهای مسکونی با حداکثر قدمت ۲۵ سال ساخت، قابل استفاده است.

رویداد

تعادل بازار سیمان گواه ظرفیت بالای بورس کالاست

لطف‌الله سیاهکلی، عضو کمیسیون صنایع و معادن مجلس با بیان اینکه قیمت سیمان سال گذشته ۱۵ هزار تومان در هر پاکت بود، اظهار داشت: این نرخ توسط انجمن سیمان در ابتدای سال جاری ۲۳ هزار تومان تعیین شد اما در دوره‌ای ۲ ماهه، قیمت سیمان پنج برابر این نرخ بود که اصلاً منطقی نبود ولی اکنون با تقویت عرضه بورسی، سیمان با قیمت‌هایی نزدیک به رقم مصوب انجمن سیمان در بورس کالا معامله می‌شود که گواه کارآمدی عرضه‌های بورسی این محصول است.
وی افزود: در بخش توزیع بازار سیمان، دست‌های آلوده‌ای فعال بودند که باید مجازات شوند زیرا آنان از وضعیت موجود سوءاستفاده و به مردم ظلم کردند که گناه این افراد، نابخشودنی است. وی با بیان اینکه قیمت سیمان نباید دچار جهش می‌شد، تأکید کرد: هرچند برق کارخانه‌ها در مقطعی با کسری تأمین می‌شد و مقداری عرضه سیمان در بازار کاهش یافته بود اما می‌توانستیم با همان میزان سیمان موجود نیز، نیازها را تأمین کنیم و دچار جهش‌های غیرمتعارف قیمت نشویم. به گفته عضو مجمع نمایندگان استان قزوین در مجلس، رشد قیمت سیمان در ماه‌های گذشته از سوی تولیدکنندگان صورت نگرفت اما واسطه‌هایی در بازار وجود داشتند که قیمت‌ها را به شکل بی‌ضابطه‌ای بالا بردند به عبارت دیگر، از شرایط موجود که افت تولید سیمان بود سوءاستفاده کرده و قیمت‌ها را افزایش دادند به‌طوری که سیمان با نرخ‌های کاملاً سلیقه‌ای و غیرمنطقی فروخته می‌شد. سیاهکلی ادامه داد: جهش‌های قیمتی، نرخ این محصول را تا ۱۰۰ هزار تومان بالا برد اما این فاصله قیمتی عجیب به جیب تولیدکننده نرفت بلکه دلالان، بازار مکاره‌ای ساخته و از تلاطم بازار به‌صورت غیرمنصفانه به نفع خود سوءاستفاده کردند که باید با این افراد برخورد شود. قیمت سیمان ممکن است از افزایش قیمت سوخت، افزایش کرایه‌های حمل و افزایش قیمت مواد معدنی متأثر شود اما در جایی که قیمت این نهاده‌ها رشد نداشته باشد، افزایش قیمت سیمان نیز منطقی نخواهد بود. عضو کمیسیون صنایع و معادن مجلس یادآور شد: سیمان محصولی است که به‌صورت مویرگی در کل کشور و حتی روستاها عرضه می‌شود و اگر می‌خواهیم سیمان را در بورس کالا عرضه کنیم حتماً باید برای تأمین نیاز خرده‌فروشی‌ها و مصرف‌کنندگان جزء، نیز برنامه‌ریزی صورت گیرد؛ بنابراین بورس باید امکان حضور افراد مختلف را فراهم کند تا فقط عده‌ای سرمایه‌گذار وارد بورس نشوند و بازار سیمان به‌صورت انحصاری دست آنها بیفتد. اگر بتوانیم سامانه کنترل سیمان را تنظیم و مدت زمانی برای فروش را مشخص کنیم تا افرادی که این محصول را خریداری می‌کنند نتوانند کالا را احتکار کنند و هر زمان می‌خواهند سیمان را در بازار بفروشند؛ عرضه در بورس کالا می‌تواند به تنظیم بازار این محصول کمک قابل توجهی کند.

حمایت‌ها ادامه دارد

وزیر جهاد کشاورزی در روزهای اخیر و در نامه‌ای به وزارتخانه‌های امور اقتصاد و دارایی، صنعت، معدن و تجارت، امور خارجه، سازمان برنامه‌وبودجه کشور، بانک مرکزی جمهوری اسلامی ایران و بانک کشاورزی، تصویب‌نامه شورای «قیمت‌گذاری و اتخاذ سیاست‌های حمایتی محصولات اساسی کشاورزی» در زمینه «بسته سیاستی حمایت از زعفران» را ابلاغ کرد. در بند پنجم این تصویب‌نامه به‌منظور ایجاد مشوق برای صادرکنندگان زعفران آمده است که نخست، «با صادرات زعفران از طریق رینگ صادراتی بورس کالای ایران، مازاد ارزش فروش هر کیلوگرم محصول زعفران از یک هزار یورو از تعهد ارزی معاف است» و دوم «با صادرات زعفران در صورت خریداری و ترخیص کالا از طریق بازار گواهی سپرده کالایی در بورس، ۵۰ درصد مازاد ارزش فروش هر کیلوگرم محصول زعفران از یک هزار یورو از تعهد ارزی معاف است.» این اولین اقدام اجرایی وزیر جدید جهاد کشاورزی در حمایت از بورس کالا و در راستای احیای تالار کشاورزی بورس است البته وزیر جهاد کشاورزی که قبل از معرفی به عنوان وزیر، رییس کمیسیون کشاورزی مجلس بود از نمایندگانی بود که در تدوین طرح تقویت امنیت غذایی نیز نقش اساسی داشته است که در این طرح نیز توجه ویژه‌ای به استفاده از ظرفیت‌های بورس کالا شده است. طرح تقویت امنیت غذایی کشور و رفع موانع تولیدات کشاورزی که نمایندگان مجلس در ۲۹ اردیبهشت امسال کلیات آن را تصویب کردند و شهریورماه نیز در صحن علنی مورد بررسی قرار گرفت در ۸۰ ماده تدوین شده که در چهار ماده مهم آن (۲۸، ۵۸، ۷۱ و ۷۳) آمده است که دولت و وزارت جهاد کشاورزی مکلف هستند به‌منظور «افزایش میزان تولید داخلی محصولات اساسی کشاورزی»، «توانمندسازی تشکل‌ها و ارتقاء نظام‌های بهره‌برداری»، «سازمان‌دهی نظام بازاریابی» و «نوسازی نظام تأمین مالی کشاورزی» از ظرفیت‌های بورس کالای ایران استفاده کنند. ساداتی نژاد در خصوص این طرح معتقد است که طرح تقویت امنیت غذایی و رفع موانع تولیدات کشاورزی گامی بزرگ در مسیر تحول بخش کشاورزی است، اما مروری بر طرح تقویت امنیت غذایی و رفع موانع تولیدات کشاورزی نشان می‌دهد که در چهار ماده مهم به نقش ویژه بورس کالا اشاره شده است. به‌طوری که بر اساس ماده ۲۸ این طرح، وزارت جهاد کشاورزی مکلف است برای افزایش میزان تولید داخلی محصولات اساسی کشاورزی به میزان سالانه حداقل ۱۰ درصد، توانمندسازی تشکل‌های کشاورزان، روستاییان و عشایر در زمینه مدیریت زنجیره ارزش و ورود به بازار سرمایه و بورس و بازارهای صادراتی را در دستور کار قرار دهد. همچنین بر اساس ماده ۵۸، وزارت جهاد کشاورزی به‌منظور سازمان‌دهی نظام بازاریابی محصولات کشاورزی موظف است با هدف پوشش حداکثری مبادلات عمده کالاهای کشاورزی، نظام سه لایه‌ای عرضه کالاهای کشاورزی، شامل بورس ملی کالاهای کشاورزی، تالارهای معاملات شفاف کالاهای کشاورزی و بازارهای محلی را به ترتیب در سه سطح کشور، مراکز شهرستان‌ها و شهرهای کوچک و مجموعه‌ای از روستاها مستقر و تقویت کند.

رییس سازمان بورس در نامه‌ای خواستار شد

حذف قیمت‌گذاری دستوری و جلوگیری از زیان خودروسازان

گروه بازار سرمایه |

محمدعلی دهقان دهنوی در نامه‌ای به احسان خاندوزی، اعلام کرده است: با توجه به جایگاه صنعت خودرو و ساخت قطعات به عنوان هفتمین صنعت بزرگ بازار سرمایه (از منظر ارزش بازار) و حضور سرمایه‌گذاران و فعالان بی‌شمار در صنعت مذکور، سیاست‌های قیمت‌گذاری اعمال‌شده توسط شورای رقابت در سنوات گذشته، زیان و عدم نفع سنگینی بر سهامداران حاضر در این صنعت تحمیل کرده است به‌طوری که الزام ستاد تنظیم بازار و شورای رقابت به شرکت‌های خودروساز جهت تنظیم بازار خودرو، در مقاطعی سبب پیش‌فروش خودرو با قیمت‌های قطعی و غیرمنطقی شد و این امر در کنار تأخیر در اعطای مجوز افزایش نرخ محصولات سبب زیان شرکت‌های خودروساز شده است. در ادامه این نامه آمده است: مطابق صورت‌های مالی حسابرسی شده شرکت‌های ایران‌خودرو و سایپا در سال مالی منتهی به ۳۰ اسفندماه ۱۳۹۹ زیان خالص شرکت‌های مذکور به ترتیب به مبلغ ۱۵۵ هزار و ۵۰ میلیارد ریال و ۵۷ هزار و ۶۶۵ میلیارد ریال و زیان انباشته شرکت‌های مذکور به ترتیب بالغ‌بر ۲۹۹ هزار و ۳۸۶ و ۱۵۰ هزار و ۶۹ میلیارد ریال است.
(علت اصلی این امر عدم توازن بین افزایش نرخ‌های اعطایی به شرکت‌های خودروساز و افزایش قیمت نهاده‌های تولید است، برای مثال میزان افزایش نرخ نهاده‌های تولید شرکت سایپا (سهام عام) در سال‌های ۱۳۹۷ تا ۱۳۹۹ به‌طور میانگین ۲۴۸ درصد است اما مجوز افزایش نرخ اعطایی به شرکت مذکور بالغ‌بر ۱۶۳ درصد است.)
رییس سازمان بورس و اوراق بهادار در این نامه گفته است: به نظر می‌رسد نحوه قیمت‌گذاری خودرو در شورای رقابت به دلیل عدم کارایی در شرایط تورمی دارای ایرادات اساسی بوده که این امر نه‌تنها سبب تنظیم بازار خودرو و رضایت‌مندی مصرف‌کننده نهایی نشده است بلکه با انتقال منافع از شرکت‌های خودروساز به جیب واسطه‌گران سبب ایجاد کمبود نقدینگی در شرکت‌های خودروساز و قطعه‌ساز شده است و تداوم روند فوق منجر به کاهش تولید و در نهایت توقف فعالیت شرکت‌های خودروساز و قطعه‌ساز خواهد شد. در این راستا با توجه به عدم شمولیت قیمت‌گذاری نهاده‌های تولیدی صنعت خودرو و ساخت قطعات توسط شورای رقابت و تأخیر در اعطای مجوز افزایش نرخ در شرایط تورمی، پیشنهاد می‌شود در ابتدا موضوع قیمت‌گذاری خودرو در شورای رقابت دوباره مورد بررسی قرار گرفته و محصولات خودرویی همانند محصولات صنایع فولاد و پتروشیمی از شمول قیمت‌گذاری توسط شورای رقابت خارج شود تا از زیان‌های آتی شرکت‌های خودروساز در شرایط تورمی جلوگیری به عمل آید، همچنین موضوع زیان‌های وارده به شرکت‌های ایران‌خودرو و سایپا ناشی از قیمت‌گذاری نامناسب توسط شورای رقابت در سنوات گذشته مورد بررسی و پاسخگویی نهاد مسوول قرار گیرد. رییس سازمان بورس و اوراق بهادار در چندوقت گذشته با تأکید بر اینکه قیمت‌گذاری دستوری هیچ جایی در بورس ندارد، گفت: ما با تمام قدرت در مقابل مراجعی که بخواهند وارد بحث قیمت‌گذاری دستوری شوند، می‌ایستیم و به‌هیچ‌وجه اجازه نمی‌دهیم از کانال بورس استفاده‌ای علیه منافع سهامداران رخ بدهد. امروز مجموعه دولت و به‌طور اخص وزارت صمت، مکانیزم‌های بازار از جمله عرضه و تقاضا را قبول دارد و به بورس کالا، به عنوان جایی که می‌تواند عرضه و تقاضا را شفاف و قیمت واقعی را کشف کند، اعتقاد دارد.

توسعه اقتصاد با عدم قیمت‌گذاری دستوری

احمد اشتیاقی، کارشناس بازار سرمایه در گفت‌وگو با «تعادل» و در خصوص قیمت‌گذاری دستوری می‌گوید: به‌طور کلی قیمت‌گذاری دستوری مطلوب نیست و وضعیت صنعت خودرو نیز مشخص است طی ۱۰ سال اخیر به‌واسطه قیمت‌گذاری دستوری شاهد زیان‌های روزافزون این صنعت هستیم. این مدیر بورسی ادامه می‌دهد: با کمی دقت می‌توان گفت که اغلب شرکت‌های خودروساز بورسی هستند و به‌واسطه قیمت‌گذاری دستوری رانت و فساد ایجادشده به دلال‌ها می‌رسد و مصرف‌کننده نیز تنها زیان می‌کند. منابع حاصل از قیمت‌گذاری دستوری کجاست؟ فاصله میان قیمت بازار و قیمت‌گذاری دستوری به جیب چه کسانی رفته است؟ چرا شرکت‌های خودروساز طی این مدت تنها زیان شناسایی کرده‌اند؟ وی توضیح می‌دهد: بنابراین اگر ما اصرار به قیمت‌گذاری دستوری نداشتیم و اجازه می‌دادیم محصولات با قیمت حاشیه بازار به فروش برسد دلال‌ها سودی نمی‌بردند.
سودهای حاصله ابتدا در اختیار شرکت‌ها و پس از آن به سهامداران می‌رسید، آن زمان با این منابع افزایش سرمایه، طرح‌های توسعه‌ای و امثال این موارد به‌راحتی صورت می‌گرفت در حالی که می‌بینیم خودروسازهای ما به‌طور مستمر زیان ده هستند و از لحاظ ماده ۱۴۱ قانون تجارت زیان‌شان بیش از ۲ برابر سرمایه است و با یک تجدید ارزیابی دارایی‌ها از حالت ورشکسته خارج می‌شوند. اشتیاقی با اشاره به عرضه خودرو در بورس کالا می‌گوید: اگر خودرو در بورس کالا بر اساس قیمت کشف‌شده معامله شود دیگر رانتی به دلال‌ها منتقل نمی‌شود و در مقابل شرکت‌های خودروسازی نیز دچار زیان نمی‌شوند. یکی از مهم‌ترین کارهای ممکن خارج کردن خودرو از قیمت‌گذاری دستوری و ورود آن به یک نوع سازوکاری همانند بورس کالا است. این کارشناس بازار سرمایه در خصوص خروج از قیمت‌گذاری دستوری توضیح می‌دهد: در حال حاضر اتفاقات خوبی در حوزه فولاد و سیمان افتاده که منشأ این اتفاقات خروج از قیمت‌گذاری دستوری و عرضه در بورس کالا است. وی تأکید می‌کند: اگر ما تمامی محصولات‌مان را از شمول قیمت‌گذاری دستوری خارج کنیم توسعه صنعت و اقتصاد را خواهیم داشت و لازم است از عدم قیمت‌گذاری دستوری و عرضه محصولات در بورس کالا حمایت شود.

ابلاغیه‌ای جدید برای رشد سهام خاص

تعادل |

باوجود مسائل مختلف در بازار همچون کشف ماینرها، قیمت‌گذاری دستوری و امثال این موارد شاخص توانسته روند رو به بالایی به خود بگیرد. طی روزهای اخیر خبری در خصوص اعمال تخفیف برای خوراک شرکت‌های تولیدکننده محصولات پتروشیمی و پالایشگاه‌ها منتشر شد و می‌توان گفت طی دو روز اخیر بورس تهران تحت تأثیر این رشد صعود مطلوبی تجربه کرده و حواشی را نادیده گرفته است. پس از چندین هفته اصلاح طی روزهای اخیر شاخص کل بورس تهران با رشد ۰،۲۲ درصدی توانست کمی به سهامداران سود اعطا کند. با جمع‌بندی میزان رشد دو روز اخیر بورس از منطقه خطر تا حدود زیادی دور شد و امیدواری‌ها برای رشد شاخص بورس بیشتر شد. بسیاری از تحلیلگران تکنیکال بازار بر این عقیده بودند که در صورت نزول شاخص به زیر محدوده یک‌میلیون و ۴۰۰ هزار واحد سرعت نزول شاخص بیشتر می‌شد اما طی دو روز اخیر به‌واسطه رشدها این نزول کمی کم‌رنگ‌تر شد. برخی خبرها نشان می‌دهد وزارت نفت درصدد است برای خوراک این شرکت‌ها تخفیف‌هایی در نظر بگیرد که این موضوع به رشد درآمد این شرکت‌ها منجر می‌شود. درعین‌حال گزارش‌های ۶ماهه شرکت‌های بورس که آرام‌آرام در حال انتشار است، نشان می‌دهد درآمد شرکت‌های فعالان در بازار سهام در حال افزایش است، این موضوع می‌تواند اثرات مثبتی بر شاخص بورس داشته باشد.

تغییرات جدید برای پتروپالایشی‌ها

طبق ابلاغیه ششم مهرماه، وزیر نفت که به معاون برنامه‌ریزی وزارت نفت و پالایشگاه‌ها نیز ابلاغ‌شده است، مبنای قیمت‌گذاری خوراک دریافتی پالایشگاه‌ها و فرآورده‌های نفتی تحویلی از پالایشگاه‌ها به دولت مشخص‌شده است. پس از شیوع ویروس کرونا و کاهش مصرف فرآورده‌های نفتی که به کاهش شدید تولید برخی پالایشگاه‌ها منجر شد، شرکت‌های پالایشی از وزارت نفت خواستار اعمال تخفیف‌های بیشتر در قیمت خوراک شدند. هنوز از جزئیات دقیق ابلاغیه وزارت نفت اطلاعی در دست نیست، اما برخی خبرهای غیررسمی نشان می‌دهد قرار است قیمت نفت سبک با ۵ دلار و نفت سنگین با ۶ دلار تخفیف به پالایشگاه‌ها تحویل داده شود؛ برای میعانات گازی نیز ۲ دلار تخفیف در نظر گرفته‌شده است. مبنای فرمول قیمت‌گذاری نیز ۹۵ درصد میانگین نفت ۳ منطقه نفتی عمان، دوبی و نفت برنت است.
هم‌اکنون ظرفیت تولید پالایشگاه بندرعباس ۳۵۰ هزار بشکه در روز است، ارایه هر یک دلار تخفیف به معنای آن است که هزینه‌های این شرکت ۲ هزار و ۵۰۰ میلیارد تومان کاهش خواهد یافت. برای پالایشگاه اصفهان نیز هر یک دلار تخفیف معادل ۲.۶ هزار میلیارد تومان تخفیف در سال است. شرکت پالایش نفت تهران نیز روزانه ۲۵۰ هزار بشکه نفت مصرف می‌کند؛ اگر این شرکت از تخفیف یک‌دلاری مندرج در دستورالعمل جدید وزارت نفت برخوردار شود، سالانه ۹۱ میلیون دلار معادل ۱،۷ هزار میلیارد تومان (با احتساب دلار نیمایی) از محل خوراک خود، منتفع خواهد شد و اگر این تخفیف ۳ دلار باشد، تخفیف خوراک این واحد پالایشی از ۵ هزار میلیارد تومان فراتر خواهد رفت.
هم‌زمان با این تحول، قیمت نفت نیز در بازارهای جهانی در حال افزایش است که این موضوع نیز در کنار تغییرات نرخ خوراک و فرآورده‌های نفتی می‌تواند درآمد پالایشگاه‌های فعال در بورس را با تغییر جدی مواجه کند. با این حال تحلیلگران معتقدند با توجه به پیچیدگی‌هایی که در محاسبه حاشیه سود پالایشگاه‌ها وجود دارد هنوز نمی‌توان به‌طور دقیق آثار این تحولات را محاسبه کرد، اما می‌توان انتظار داشت که درآمد پالایشگاه‌ها با رشد مواجه شود. به گفته بسیاری از کارشناسان بازار به نظر می‌رسد نرخ مواد اولیه نسبت به محاسبات قبلی ۳،۳ دلار در هر بشکه بهتر شده است، اما با توجه به پیچیدگی‌های محاسباتی، پس از ابلاغ رسمی و کامل فرمول‌ها می‌توان دقیق‌تر اظهارنظر کرد.
ولی‌الله جعفری، رییس اداره نظارت بر ناشران گروه شیمیایی و غذایی سازمان بورس نیز با بیان اینکه نخستین گام برای ابلاغ نرخ نفت خام و قیمت فرآورده‌های نفتی با اطلاعیه اخیر وزارت نفت برداشته‌شده است، گفت: هنوز دستورالعمل قیمت‌گذاری افشا نشده است. البته پیگیری‌های مقتضی در حال انجام است تا در صورت امکان، دستورالعمل قیمت‌گذاری خوراک دریافتی و فرآورده‌های نفتی نیز در شرکت‌های پالایشی افشا شود. پس از ابلاغ این دستورالعمل و اعلام نرخ نفت خام و فرآورده‌های نفتی از شرکت ملی پالایش و پخش فرآورده‌های نفتی ایران به شرکت‌های پالایشی، می‌توانیم منتظر ارایه صورت‌های مالی و آثار آن بر سود و زیان شرکت‌های پالایشی باشیم.
در این بین با ابلاغیه ارایه تخفیف برای خوراک پالایشگاه‌ها برخی از خبرهای منتشر نشان می‌دهد که برنامه ارایه تخفیف به شرکت‌های پتروشیمی به نتیجه رسیده است. پیش از این جزئیات طرح خوراک پتروشیمی‌ها به هیئت دولت ارسال شده بود، اما هنوز درباره جزئیات ارایه تخفیف به شرکت‌های پتروشیمی اطلاعات کاملی در دست نیست. این طرح برای ایجاد مشوق‌ها برای جذاب شدن بعضی طرح‌های مهم پتروشیمی است و عمده این طرح‌ها مربوط به تبدیل گاز طبیعی به متانول و پروپیلن است. بخش عمده این تخفیف‌ها هم مربوط به گاز است.

فرش سبز بورس برای سهامداران

شاخص کل بازار بورس در دومین روز کاری هفته یعنی یکشنبه، ۱۱ مهرماه با سه هزار و ۲۱۳ واحد افزایش در جایگاه یک‌میلیون و ۴۷۶ هزار واحدی قرار گرفت و در مقابل شاخص کل (هم‌وزن) با دو هزار و ۲۴۸ واحد کاهش به معاملات امروز خود پایان داد. در معاملات این روز بیش از هشت میلیارد و ۲۲۵ میلیون سهم، حق تقدم و اوراق بهادار به ارزش ۶۷ هزار و ۷۳۱ میلیارد ریال دادوستد شد. همچنین شاخص کل (هم‌وزن) با دو هزار و ۲۴۸ واحد کاهش به ۴۲۲ هزار و ۵۷۸ واحد و شاخص قیمت (هم‌وزن) با یک هزار و ۴۱۸ واحد افت به ۲۶۶ هزار و ۶۴۷ واحد رسید. شاخص بازار اول ۲۵۶ واحد و شاخص بازار دوم ۱۲ هزار و ۵۸۷ واحد افزایش داشتند. ارزش کل معاملات خرد هفت هزار و ۴۱۰ میلیارد تومان بود، اشخاص حقوقی ۲۲ درصد یعنی هزار و ۶۰۰ میلیارد تومان سهام خریدند و مازاد خریدشان هشت درصد از کل معاملات شد. بیشترین تزریق پول حقوقی به بورس و فرابورس در سه گروه «خودرو و ساخت قطعات»، «بیمه و صندوق بازنشستگی» و «مواد و محصولات» رقم خورد در حالی که برآیند معاملات گروه‌های «فلزات اساسی» و «شرکت‌های چندرشته‌ای صنعتی» به نفع حقیقی‌ها تمام شد. سه نماد «تاپیکو»، «خبهمن» و «اتکای» لقب بیشترین افزایش سهام حقیقی را به خود اختصاص دادند، توجه حقوقی‌ها نیز بیشتر به «فجهان»، «شتران» و «وغدیر» معطوف بود. علاوه بر این در بین همه نمادها، شرکت صنایع پتروشیمی خلیج‌فارس با نماد «فارس» با دو هزار و ۷۰۷ واحد، نفت و گاز پتروشیمی تأمین با نماد «تاپیکو» با یک هزار و ۳۵۵ واحد، توسعه معادن و فلزات با نماد «ومعادن» با ۵۴۲ واحد، گسترش نفت و گاز پارسیان با نماد «پارسان» با ۴۱۲ واحد، پتروشیمی پردیس با نماد «شپدیس» با ۳۷۳ واحد، معدنی و صنعتی چادرملو با نماد «کچاد» با ۳۴۴ واحد، پتروشیمی فناوران با نماد «شفن» با ۳۴۴ واحد، ایران‌خودرو با نماد «خودرو» با ۲۹۲ واحد تأثیر مثبت بر شاخص بورس همراه شدند. در مقابل ملی صنایع مس ایران با نماد «فملی» با یک هزار و ۹۲ واحد، فولاد مبارکه اصفهان با نماد «فولاد» با ۲۹۰ واحد، پالایش نفت اصفهان با نماد «شپنا» با ۲۶۴ واحد، پالایش نفت تهران با نماد «شتران» با ۲۶۰ واحد، فولاد خوزستان با نماد «فخوز» با ۲۶۰ واحد، شرکت سرمایه‌گذاری غدیر با نماد «وغدیر» با ۲۳۲ واحد، آلومینیوم ایران با نماد «فایرا» با ۲۰۵ واحد و بانک ملت با نماد «وبملت» با ۱۸۵ واحد تأثیر منفی بر شاخص بورس داشتند. بر پایه این گزارش، در دومین روز کاری هفته شرکت آریان کیمیاتک با نماد «کیمیاتک»، پارس فولاد سبزوار با نماد «فسبزوار»، بورس کالای ایران با نماد «کالا»، گروه دارویی برکت با نماد «برکت»، پالایش نفت بندرعباس با نماد «شبندر»، ایران‌خودرو با نماد «خودرو»، شرکت سرمایه‌گذاری تأمین اجتماعی با نماد «شستا» در نمادهای پرتراکنش قرار داشتند. گروه شیمیایی هم در معاملات امروز صدرنشین برترین گروه‌های صنعت شد و در این گروه ۴۷۰ میلیون و ۵۴۱ هزار برگه سهم به ارزش ۱۲ هزار و ۲۲۵ میلیارد ریال دادوستد شد.

آخرین وضعیت شاخص فرابورس

در دومین روز کاری هفته شاخص فرابورس بیش از ۱۸ واحد افزایش داشت و بر روی کانال ۲۱ هزار و ۳۲۰ واحد ثابت ماند همچنین در این بازار سه میلیارد و ۲۸۵ میلیون برگه سهم به ارزش ۸۹ هزار و ۴۲۰ میلیارد ریال دادوستد شد. طی روز یکشنبه شرکت بیمه پاسارگاد با نماد «بپاس»، پتروشیمی زاگرس با نماد «زاگرس»، پالایش نفت لاوان با نماد «شاوان»، نفت ایرانول با نماد «شرانل»، صنایع ماشین‌های اداری ایران با نماد «مادیرا»، سهامی ذوب‌آهن اصفهان با نماد «ذوب»، صنعتی مینو با نماد «غصینو» و شرکت آهن و فولاد ارفع با نماد «ارفع» تأثیر مثبت بر شاخص فرابورس داشتند. همچنین پتروشیمی تندگویان با نماد «شگویا»، پلیمر آریا ساسول با نماد «آریا»، فولاد هرمزگان جنوب با نماد «هرمز»، شرکت سرمایه‌گذاری صبا تأمین با نماد «صبا»، گروه سرمایه‌گذاری میراث فرهنگی با نماد «سمگا»، تولید نیروی برق دماوند با نماد «دماوند»، مدیریت انرژی تابان هور با نماد «وهور»، شرکت سرمایه‌گذاری مالی سپهر صادرات با نماد «وسپهر» و سنگ آهن گهرزمین با نماد «کگهر» با تأثیر منفی بر شاخص فرابورس همراه بودند. همچنین افزایش سهام حقیقی‌ها در ۵۳ نماد و افزایش سهام حقوقی‌ها در ۱۴۵ نماد به بیش از یک میلیارد تومان رسید که جمع تغییر مالکیت دسته اول ۲۹۰ میلیارد تومان و تغییر مالکیت دسته دوم ۸۰۰ میلیارد تومان بود.

افزایش ارزش سهام عدالت

در پایان معاملات دومین روز کاری هفته یعنی یکشنبه بازار سهام، ارزش سهام عدالت در مقایسه با روز گذشته، ۰.۲ درصد افزایش یافت و ارزش سبد ۵۳۲ هزار تومانی و یک میلیون تومانی سهام عدالت به ترتیب به ۱۳ میلیون و ۶۴۵ هزار تومان و ۲۵ میلیون و ۷۰۱ هزار تومان رسید. با احتساب این موضوع، ارزش ۶۰ درصد قابل فروش سبد ۵۳۲ هزار تومانی سهام عدالت به ۸ میلیون و ۱۸۷ هزار تومان رسیده است.

بازار سهام

۹۵ هزار میلیارد تومان سهام دولت در بورس عرضه می‌شود؟

تسنیم | با توجه به شرایط سخت اقتصادی دولت ناشی از آثار تحریم‌های ظالمانه و نیز تأثیرات بیماری کرونا، تحقق منابع درآمدی پیش‌بینی‌شده در بودجه سال جاری نقش بسیار مهمی در اداره هرچه بهتر امور جاری کشور دارد. در بودجه سال ۱۴۰۰ حدود ۹۵ هزار میلیارد تومان به عنوان درآمدهای حاصل از واگذاری سهام و بنگاه‌های متعلق به دولت پیش‌بینی شده است. وزارت امور اقتصادی و دارایی پیشنهاد تصمیم‌گیری نهایی از سوی هیئت‌وزیران در خصوص واگذاری تمام یا بخشی از سهام دولت در شرکت‌های کشتیرانی جمهوری اسلامی ایران، صنایع پتروشیمی خلیج‌فارس و... را ارایه کرد. در این مسیر، از جمله موانع پیش‌رو، عدم وجود سهام آماده به‌اندازه کافی برای عرضه به عموم است. علی‌رغم وجود ظرفیتی قابل توجه از سهام متعلق به دولت در ۷ شرکت بورسی به ارزش حدود ۱۷۰ هزار میلیارد تومان، به دلایلی از جمله توفیق کل سهام دولت در ۴ شرکت و نیز مخالفت وزارتخانه‌های تخصصی مربوط به ۳ شرکت، امکان عرضه آنها فراهم نمی‌باشد. اگرچه هیئت واگذاری مطابق ماده بند (ب) ماده (۴) قانون، اختیار تصویب فهرست موارد قابل فروش و تعیین میزان هریک را دارا هست لیکن به جهت حساسیت وزارتخانه‌های ذی‌ربط و در جهت پیشگیری از اختلاف‌نظر بین دستگاه‌ها و نیز ایجاد همگرایی و هماهنگی بیشتر در مجموعه دولت، وزارت امور اقتصادی و دارایی پیشنهاد تصمیم‌گیری نهایی از سوی هیئت‌وزیران در خصوص واگذاری تمام یا بخشی از سهام دولت در شرکت‌های کشتیرانی جمهوری اسلامی ایران، صنایع پتروشیمی خلیج‌فارس، مخابرات ایران، فولاد مبارکه اصفهان، ملی صنایع مس ایران، ایران‌خودرو و سایپا که مشمول گروه (۲) ماده (۲) قانون می‌باشند و نیز الزام به رفع توقیف از سهام دولت را ارایه کرده است. همچنین در صورت تصویب پیشنهاد مذکور، هیئت واگذاری در چارچوب مقررات، نسبت به تعیین روش واگذاری، قیمت سهام و سایر شرایط اقدام خواهد نمود.

پاداش سوت‌زن‌ها با افشای تخلفات

سنا | مهدی زمانی سبزی، رییس اداره دیده‌بان سلامت بازار سرمایه سازمان بورس و اوراق بهادار با اشاره به نقش این اداره در راستای ارتقای شفافیت در بازار و پیشگیری از بروز تخلفات اظهار کرد: رسیدگی به گزارش‌های حرفه‌ای مستند در خصوص ناهنجاری‌های عمده منجر به جرم و تخلف در بازار سرمایه از جمله وظایف اساسی اداره دیده‌بان سلامت بازار سرمایه است. زمانی سبزی ادامه داد: در صورت ارسال گزارش از سوی فعالان بازار به این اداره، حتی اگر گزارش دربرگیرنده ناهنجاری منجر به تخلف یا ارتکاب جرم نباشد، به‌منظور شفاف‌سازی، اقدامات تکمیلی روی آن انجام می‌شود. اگر چنانچه گزارش بیانگر تخلف باشد، پس از تهیه و تکمیل پرونده تخلفاتی، به مراجع رسیدگی‌کننده ارجاع داده می‌شود. رییس اداره دیده‌بان سلامت بازار سرمایه خاطرنشان کرد: برخی از این گزارش‌ها که احتمال انجام تحریک‌های آسیب‌زا به روند عادی معاملات در آن می‌رفت، مکاتبه با همکاران نظارتی در شرکت‌های بورس اوراق بهادار تهران و فرابورس ایران را در پی داشت. پس از آن نیز رفتارهای این دسته از افراد به‌دقت تحت نظر و بررسی قرار گرفت. وی به درگاه اینترنتی www.dideban.seo.ir اشاره کرد و گفت: این درگاه اینترنتی، به‌منظور ثبت ناهنجاری عمده در حوزه‌های ناشران، نهادهای مالی، بازار اوراق بهادار و همچنین تخلفات در فضای مجازی بازار سرمایه ایجادشده است. تمامی افراد جامعه می‌توانند بدون ارایه اطلاعات هویتی، نسبت به ارسال گزارش در این سامانه اقدام کنند. زمانی سبزی افزود: تمامی گزارش‌ها برحسب حوزه مربوطه، توسط کارشناسان این اداره به‌صورت تخصصی بررسی می‌شوند. درصورتی که گزارش حائز شرایط مندرج در مواد ۲ و ۳ دستورالعمل «حمایت و تشویق گزارشگران ناهنجاری در بازار سرمایه» باشد به گزارشگر «پاداش» پرداخت می‌شود. وی یادآور شد: وظیفه اصلی اداره دیده‌بان سلامت بازار سرمایه، رسیدگی به گزارش گزارشگران حرفه‌ای (سوت‌زن‌ها) در ارتباط با بروز ناهنجاری‌های عمده بازار سرمایه و کشف تخلف و جرم با استفاده از توان نظارت مردمی است چندی پیش دستورالعملی با محوریت «پاداش» در کمیته تدوین مقررات سازمان بورس و اوراق بهادار تدوین شد. بر این اساس، به گزارشگران حرفه‌ای که ناهنجاری عمده‌ای را از طریق سامانه یادشده گزارش دهند، مشروط به اینکه، گزارش بر اساس دستورالعمل یادشده حائز شرایط باشد، پاداش داده می‌شود.

بازار سرمایه پذیرای حمایت نه دخالت

محسن زنگنه، عضو کمیسیون برنامه‌وبودجه مجلس با بیان اینکه در دولت جدید باید نقاط ضعف موجود در بازار به‌طور کامل رفع شود گفت: ایجاد بسته‌های حمایتی از سوی دولت و اجرای آن از بازار سرمایه، می‌تواند اعتماد مردم و سرمایه‌گذاران را به بازار بیش از پیش افزایش دهد. اعتماد فوق می‌تواند از طریق تقویت صندوق تثبیت و یا ثبات در قوانین بورس باشد. نماینده مردم تربت‌حیدریه، زاوه و مه‌ولات با اشاره به این مطلب که تغییر مکرر برخی قوانین در بورس و بازار سرمایه می‌تواند موجب بی‌اعتمادی نسبت به این بازار شود، خاطرنشان کرد: عرضه‌های اولیه بسیار خوب توسط دولت می‌تواند برای قانون بودجه موثر باشد. زنگنه تصریح کرد: شفاف‌سازی و عملکرد مناسب در حوزه حقوقی از جمله مباحثی است که می‌تواند وضعیت بازار سهام و سرمایه را بهبود ببخشد. وی اظهار امیدواری کرد؛ در آینده‌ای نزدیک، با شناسایی نقاط ضعف و تقویت نقاط مثبت، شاهد اعتماد بیش از پیش به بازار، نظارت و شفافیت در ارایه اطلاعات خواهیم بود.

در شهر

کاهش محسوس آمار فوتی‌های کرونا در پایتخت

عضو شورای شهر تهران با اشاره به آمار فوتی‌های کرونا در پایتخت گفت: با تسریع واکسیناسیون آمار متوفیان کرونا در پایتخت به‌طور چشمگیری کاهش یافته است. ناصر امانی عضو شورای شهر تهران در گفت‌وگو با فارس اظهار کرد: بر اساس آماری که از بهشت‌زهرا (س) به دست ما رسیده جمعه گذشته آمار ۷۲ متوفی کرونا در سازمان بهشت‌زهرا (س) ثبت شده است که از این تعداد ۴۲ نفر مرد و ۳۰ نفر زن بوده‌اند.

ادامه از صفحه اول

حرف و حرف و حرف!

در واقع راه خروج از این وضعیت ناگوار اقتصادی و صنعتی، هر چه قدرتمندتر شدن بخش خصوصی و فشار آنها به دولت برای انجام کارویژه‌های خود یعنی تولید کالای عمومی (نظم و امنیت داخلی، حراست از مرزها، حفاظت از حقوق مالکیت، اجرا و استحکام قراردادها و ثبات مولفه‌های اقتصاد کلان و...) است و اینکه تولید کالای خصوصی را به بنگاه‌های خصوصی و انجمن‌ها و اتحادیه‌ها و تشکل‌های حزبی و صنفی و... بسپارد. بدبینی دولت‌ها به سازوکار بازار و خوش‌بینی افسانه‌ای به توانایی‌هایی خود، دستاوردی تاکنون جز آنچه هست در بر نداشته است؛ میانگین رشد دو درصدی و تورم بیست درصدی و بیکاری دورقمی و سقوط بهره‌وری و سرمایه‌گذاری و... در طی چند دهه! پس عاقلانه است اصحاب قدرت، از حرف و حرف و حرف دست بردارند و ضرورت تغییر را بپذیرند و امکان توانمندی بخش خصوصی و بازی آن در زمین اقتصاد را نه در کلام بلکه در عمل فراهم آورند!

شبِ کشتی

تکرار طلای تاریخی علیرضا سلیمانی پس از ۳۲ سال

نماینده سنگین وزن کشتی آزاد ایران پس از ۳۲ سال در سنگین‌وزن کشتی آزاد ایران را صاحب مدال طلای جهان کرد. در ادامه رقابت‌های ۴ وزن نخست کشتی آزاد قهرمانی جهان ۲۰۲۱ که در اسلو پایتخت نروژ در حال برگزاری است، امیرحسین زارع، دارنده مدال برنز المپیک توکیو در دیدار نهایی وزن ۱۲۵ کیلوگرم برابر گنو پتریاشویلی دارنده ۳ طلای جهان و یک نقره و یک برنز المپیک از گرجستان به روی تشک رفت و در پایان با نتیجه قاطع ۹ بر ۲ به برتری رسید و دومین طلای ایران در این رقابت‌ها را بر گردن آویخت. زارع پس از ۳۲ سال، کشتی آزاد ایران را صاحب مدال طلای سنگین وزن در رقابت‌های قهرمانی جهان کرد. مرحوم علیرضا سلیمانی آخرین بار ۳۲ سال پیش و در جریان رقابت‌های جهانی ۱۹۸۹ مارتینی با شکست بومگارتنر امریکایی، کشتی آزاد ایران را صاحب مدال طلای جهان در سنگین وزن کرده بود. زارع پیش از این در دور نخست استراحت کرد، سپس برابر خرامینکوف از بلاروس ۶ بر صفر به برتری رسید و در دور سوم نیز گویازدوفسکی از امریکا را در یک مبارزه یک‌طرفه ۱۰ بر صفر شکست داد و به نیمه نهایی رسید. زارع در نیمه نهایی نیز مقابل طاها آکگل دارنده مدال‌های طلای جهان و طلا و برنز المپیک از ترکیه با نتیجه ۴ بر صفر به برتری رسید و راهی فینال شد. زارع در المپیک توکیو مغلوب پتریاشویلی شده بود. رحمان عموزاد در ۶۱ و یونس امامی در وزن ۷۴ کیلوگرم دیگر نمایندگان ایران در ۴ وزن نخست بودند که از دور مسابقات کنار رفتند. با این حساب ایران در چهار وزن نخست صاحب دو مدال طلا شد. علیرضا سرلک در ۵۷، امیرمحمد یزدانی در ۶۵، محمد نخودی در ۷۹ و کامران قاسمپور در وزن ۹۲ کیلوگرم نیز ۴ نماینده ایران در ۴ وزن دوم بودند که با درخشش مقابل رقبای خود راهی دیدار فینال شدند و امشب برای کسب مدال طلای جهان به میدان می‌روند. عرفان الهی در ۷۰ و مجتبی گلیج در وزن ۹۷ کیلوگرم نیز آخرین نمایندگان کشتی آزاد ایران هستند که از ظهر امروز کار خود را آغاز می‌کنند.

شلیک بی هدف

به عبارت دیگر با ۲.۵ میلیون مسکن خالی و ۲.۱ میلیون مسکن نیمه خالی که حداکثر شش ماه از سال مورد استفاده قرار می‌گیرد، مواجهیم. بنابراین حدود ۴.۶ میلیون واحد مسکونی در کشور خالی و نیمه خالی است. چرا بخشی از این واحدهای خالی و نیمه خالی به بدمسکن‌ها (۸ میلیون واحد فرسوده) اختصاص نمی‌یابد؟ بر فرض، اگر طی ۱۰ سال آینده ۲۰ میلیون آپارتمان هم در کشور ساخته شود، آیا مشکل مالکان و ساکنان خانه‌های فرسوده حل خواهد شد یا تعداد واحدهای خالی و نیمه خالی کشور اضافه می‌شود؟ از نظر کسانی که بازار مسکن کشور را از منظر اقتصاد کلان بررسی می‌کنند، پاسخ روشن است. ساخت و ساز فله‌ای و بدون بازاریابی و مشارکت جویی متقاضیان، نتیجه‌ای جز ثروتمندتر شدن گروه قلیلی از مردم به قیمت فقیرتر شدن گروه کثیری از مردم از طریق تملک خانه‌های دوم و سوم و... در بر نخواهد داشت.

۳- مالکیت مسکن در اغلب کشورهای جهان به عنوان نماد و نشانه ثروت به شمار می‌رود و حتی در برخی کشورها مانند لیتوانی هدف از خرید خانه این است که آن را به فرزندان یا نوه‌های خود ارث بدهند. از این رو، برای گریز از افزایش شکاف نابرابری ثروت و دارایی (ملک) در ایران از طریق توزیع رانت مسکن دولتی، شناسایی متقاضیان واقعی و نیازهای آنان (نوع مسکن، محل استقرار مسکن متناسب با شغل فرد، مساحت و...) و جلب مشارکت آنان در تامین مالی ضروری است. در غیر این صورت، با پدیده‌هایی همچون شهرهای جدید پردیس و پرند مواجه خواهیم شد که چیزی جز انبوهی از آپارتمان خارج از مناطق شهری نیست. هم فاقد سیستم‌های آموزشی، بهداشتی، امنیتی، فرهنگی، اقتصادی، اجتماعی و... است و هم محروم از سیستم حمل و نقل انبوه بر به شهر اصلی و مادر! شهرهایی که حکم سکوی پرش از نقاط محروم کشور به پایتخت را برای مهاجران وطنی دارند.

ایران راه ارمنستان از آذربایجان را جدا می‌کند

خنثی‌سازی نقشه آذربایجان با معبر «تاتو»

گروه راه و شهرسازی |

مسوولان حمل و نقل کشور در کنار قوای نظامی و دستگاه دیپلماسی، تلاش برای بازنگه‌داشتن مسیر ترانزیتی ایران به روسیه را در دستور کار خود قرار داده‌اند. اگر چه، گزینه حذف قره‌باغ از مسیر ترانزیتی به روسیه از طریق ترانزیت دریایی روی میز است و این مسیر با استفاده از شناورهای رو-رو باز بوده و خواهد بود، اما دیروز خیرالله خادمی، معاون وزیر راه و شهرسازی با یک هیات فنی و مهندسی برای تصمیم‌گیری درباره مشارکت ایران در ساخت جاده تاتو در ارمنستان، عازم این کشور شد. جاده‌ای که راه ترانزیتی ارمنستان را از آذربایجان جدا می‌کند و کامیون‌های ایرانی به‌طور کامل از درون کشور ارمنستان به روسیه و اروپا دسترسی خواهند داشت.

به گفته حمیدرضا آبایی، مدیرکل بنادر و دریانوردی گیلان، مقاصد کامیون‌های حامل کالاهای صادراتی اصولا روسیه است و تعداد کمی از کامیون‌ها مقصد نهایی ارمنستان و آذربایجان را دارند. بنابراین با توجه به مشکلاتی که آذربایجان برای کامیون‌های ایرانی به‌وجود آورده بهترین حالت این است که تمام کامیون‌هایی که در مرز قره‌باغ و مرز آستارا مانده‌اند و برای رسیدن به روسیه یا ارمنستان مجبور به تردد از آذربایجان هستند، از راه دریا و با کشتی‌های رو-رو به‌طور مستقیم به روسیه بروند. در این حال، بدیلی دیگر نیز برای گذرگاه ۲۰ کیلومتری از کشور آذربایجان وجود دارد که از ارمنستان عبور می‌کند. کشور آذربایجان از حدود یک ماه گذشته مقررات سختگیرانه‌ای را نسبت به کامیون‌های ایرانی وضع کرده است. این کشور برای ۲۰ کیلومتر از مسیر حدود ۴۰۰ کیلومتری مرز نوردوز تا ایروان، ادعای مالکیت دارد و به تازگی کامیون‌های ایرانی برای عبور از این ۲۰ کیلومتر با مشکلاتی از جمله پرداخت عوارض و مالیات مواجه شده‌اند. در حالی که باکو توهم حذف ایران از کریدور جنوب-شمال را دارد و به گمان خود می‌تواند ایران را از مسیر تجاری به اروپا متوقف کند و بر سر راه ترانزیت و تجارت ایران مانع ایجاد کند، دیروز هیاتی فنی و مهندسی از ایران به سرپرستی معاون وزیر راه و شهرسازی و مدیرعامل شرکت ساخت و توسعه زیربناهای کشور وارد ارمنستان شد تا درباره مشارکت در تکمیل جاده تاتو، مسیر جایگزین جاده گوریس - قاپان رایزنی کند. تکمیل جاده تاتو که تنها کمتر از ۱۵ کیلومتر از آن باقی مانده، به این معنا است که ایران بدون نیاز به ورود به آذربایجان، به ارمنستان می‌رسد و از آنجا به روسیه و اروپا متصل می‌شود. قرار است که هیات فنی ایرانی بازدیدی از این محور در خاک ارمنستان داشته باشد و برنامه این است که فعلا جاده فرعی ایمن‌سازی و تنظیم رویه شود تا جاده اصلی طراحی و در مدت زمان کوتاه اجرا شود.

به گفته کارشناسان حمل و نقل، این مسیر از خطوط حیاتی برای تجارت و ترانزیت ایران به اروپا و اتصال اروپا به چین محسوب می‌شود و ایران باید این مسیر را زنده و روان حفظ کند. از این رو ایران برای ساخت و تکمیل هر چه سریع‌تر مسیر مستقیم ایران به ارمنستان اعلام آمادگی کرده است و به زودی مسیر باقیمانده از جاده تاتو در خاک ارمنستان با مشارکت ایران تکمیل می‌شود.

شرایط ۴ مرز ایران و آذربایجان عادی است

در همین حال، روح‌الله لطیفی، سخنگوی گمرک ایران درباره وضعیت تردد کامیون‌ها از مرزهای ایران و آذربایجان گفت: در حال حاضر وضعیت چهار مرز ایران با آذربایجان و ارمنستان عادی است و تغییر محسوسی در تردد به جز در چند روز گزارش نشده است.

وی گفت: در مرز نوردوز که مرز اصلی ایران به سمت ارمنستان محسوب می‌شود هم شرایط عادی است. به غیر از دو، سه روز اول پس از ایجاد مشکلاتی در مسیر نوردوز به ایروان در جاده گوریس و قاپان، که باعث شد، راننده‌ها منتظر ثبات شرایط باشند و به همین دلیل ترددها در همان مقطع کاهش بسیار جزیی داشت، شرایط در این مرز هم به روند قبل برگشت و در حال حاضر وضعیت عادی است. سخنگوی گمرک ایران با بیان اینکه روزانه بیش از ۱۵۰ تا ۲۰۰ کامیون تبادل کالا از مرز نوردوز بین ایران و ارمنستان انجام می‌شود، ادامه داد: روزانه ۷۰ تا ۷۵ دستگاه کامیون سوخت از مرز نوردوز به سمت ارمنستان عبور می‌کند. همچنین ۶۰ تا ۷۰ دستگاه کامیون ارمنستانی از مرز نوردوز ترانشیپمنت انجام می‌دهند. مابقی کامیون‌هایی که از این مرز در حال تردد هستند حامل مواد غذایی، میوه و مصالح ساختمانی هستند. البته برخی از صاحبان کالا منتظرند تا مسیر جایگزین گاپان - گوریس تکمیل و فعال شود و تردد را از سر بگیرند. همچنین از این مرز روزانه ۲۰۰ تا ۲۵۰ مسافر در تردد هستند. وی درباره آخرین وضعیت مرز آستارا و آذربایجان اظهار کرد: در این مرز هم شرایط مانند گذشته است و با انتقال کامیون‌های مرز نوردوز به آستارا مواجه نیستیم چرا که اساسا مرز آستارا ارتباطی با ارمنستان ندارد. سخنگوی گمرک ایران ادامه داد: در مرز بیله سوار هم تردد کامیون‌ها مانند گذشته است و وضعیت عادی گزارش شده است. البته در ملاقات مرزی بین مسوولان مرز بیله سوار و طرف مقابل تاکید بر این بوده که موضوعات تجاری با سایر موضوعات تداخلی نداشته باشند و روند تجاری از همان ابتدا عادی بود. لطیفی افزود: همچنین در حال حاضر بین مرز پل‌دشت به نخجوان هم وضعیت عادی است و روزانه ۴۰ تا ۵۰ کامیون در تردد هستند. وی تاکید کرد: هر چند که به دلیل تنش‌های اخیر بین ارمنستان و آذربایجان و تغییر مقررات آذری‌ها نسبت به کامیون‌های ایرانی نگرانی‌هایی بین تجار به وجود آمده اما طبق آخرین گزارش‌ها، تمام مرزهای ایران و آذربایجان شرایط عادی دارند و موضوع مهم این است که اختلافات بین کشورها باید توسط خود این کشورها که از اشتراکات فرهنگی و تاریخی برخوردارند، برطرف شود و کشورهای همسایه به کشورهای دیگر اجازه تنش آفرینی ندهند، و همانطور که کشورمان همواره اعلام کرده است گسترش روابط سیاسی و اقتصادی با همسایگان از سیاست‌های قطعی جمهوری اسلامی است و دخالت کشورهای بیگانه و تغییر ژئو پلتیک منطقه نیز یکی از خطوط قرمز جمهوری اسلامی است و می‌بایست امنیت توسط کشورهای منطقه دنبال شود.

رد پای خریدهای سرمایه‌ای در بازار ملک شهریور شناسایی شد

نصف معاملات مسکن در پنج منطقه پایتخت

گروه راه و شهرسازی |

رشد تورم، احتمال طولانی شدن روند احیای برجام، ورود قیمت دلار به کانال ۲۸ و حتی لمس کانال ۲۹ هزار تومان در مقطعی کوتاه، پایین بودن بازده سرمایه‌گذاری در بخش‌های تولیدی و تلقی عمومی از مسکن به عنوان یک دارایی امن از جمله دلایل اقبال به بازار مسکن در شهریورماه ۱۴۰۰ تلقی می‌شوند. دلایلی که منجر به افزایش تقاضای سرمایه‌گذاری در مسکن شده است و از همین رو، تا حدودی افزایش تعداد معاملات را در پی داشته است. در این حال، حدود ۴۸ درصد خرید و فروش‌های بازار مسکن تهران در پنج منطقه انجام شده است که در شهریورماه با رشد تا ۶۰ درصدی معاملات نسبت به مرداد مواجه بودند؛ از دلایل تحرک بازار در این ماه می‌توان به آخرین مهلت جابه‌جایی، انتظارات تورمی و افزایش خریدهای سرمایه‌ای اشاره کرد. به گزارش ایسنا، حدود نیمی از معاملات مسکن کلانشهر تهران تنها در پنج منطقه از مناطق ۲۲ گانه شهر تهران انجام می‌شود. مناطق ۵، ۱۰، ۲، ۴ و ۱۴ در شهریور امسال ۴۸ درصد قراردادهای خرید و فروش مسکن در پایتخت را به خود اختصاص دادند. بررسی‌ها نشان می‌دهد هریک از این مناطق از ویژگی‌های مخصوص به خود برخوردار است که جذابیت سفته‌بازی در آن را بالا برده است. به‌طور مثال، خصوصیت منطقه ۵ جمعیت بیش از ۸۵۰ هزار نفری، وسعت، برخورداری از سرانه‌های خدماتی و خطوط ارتباطی ریلی و آزادراهی آن است. در منطقه ۱۴ که عنوان پنجمین منطقه پرتقاضا در شهریورماه را به خود اختصاص داد ویژگی غالب، هماهنگی قیمت مسکن با توان خرید اقشار متوسط و پایین است. منطقه ۱۰ نیز به دلیل قرارگیری در مرکز شهر، وجود واحدهای کوچک متراژ و قیمت مناسب، هدف خریدهای مصرفی است. در هر پنج منطقه مذکور حضور سفته‌بازان، سرمایه‌گذاران و بخر و بفروش‌ها پررنگ دیده می‌شود. در بین مناطق یاد شده منطقه ۲ با حدود ۷۰۱ هزار نفر جمعیت، بیشترین قیمت مسکن را با میانگین ۴۹.۸ میلیون تومان در هر متر مربع به خود اختصاص می‌دهد. متوسط قیمت هر متر خانه در منطقه ۵ بالغ بر ۳۷.۶ میلیون تومان، منطقه ۴ به میزان ۳۳.۷ میلیون تومان، منطقه ۱۴ به میزان ۲۲.۸ میلیون تومان و منطقه ۱۰ بالغ بر ۲۰.۶ میلیون تومان است. مناطق پرتقاضای شهر تهران در شهریورماه ۱۴۰۰ با رشد معاملات مواجه شدند. خرید و فروش‌ها طی یک ماه گذشته در منطقه ۲ به میزان ۳۹ درصد، منطقه ۵ بالغ بر ۲۴ درصد، منطقه ۴ به میزان ۵۵ درصد، منطقه ۱۴ بالغ بر ۶۰ درصد و منطقه ۱۰ به میزان ۳۲ درصد رشد یافت. قیمت‌ها نیز به جز در منطقه ۱۴ که حدود نیم درصد در مقایسه با مرداد کاهش پیدا کرد، در چهار منطقه دیگر افزایشی بود؛ به‌طوری که در یک ماه گذشته قیمت مسکن در منطقه ۲ به میزان ۴ درصد، منطقه ۵ بالغ بر ۱.۶ درصد، منطقه ۴ به میزان ۱.۵ درصد و منطقه ۱۰ بالغ بر ۳.۷ درصد افزایش پیدا کرد. در کل شهر تهران نیز معاملات ۴۲ درصد و قیمت ۲.۴ درصد نسبت به مرداد رشد کرد. کارشناسان از عوامل رونق نسبی معاملات در شهریور را خرید و فروش‌های سرمایه‌گذاری می‌دانند. عواملی همچون آخرین فرصت در فصل جابه‌جایی، رشد تورم، احتمال طولانی شدن روند احیای برجام، ورود قیمت دلار به کانال ۲۸ و حتی لمس کانال ۲۹ هزار تومان در مقطعی کوتاه، پایین بودن بازده سرمایه‌گذاری در بخش‌های تولیدی و تلقی عمومی از مسکن به عنوان یک دارایی امن از جمله دلایل اقبال به بازار مسکن در شهریورماه ۱۴۰۰ بود. عباس زینعلی، کارشناس بازار مسکن درباره آخرین تحولات این بازار در شهریورماه ۱۴۰۰ گفت: فعال اقتصادی وقتی بررسی می‌کند می‌بیند که هیچکدام از بازارهای موازی به اندازه مسکن اطمینان بخشی یا سودآوری مورد انتظار را ندارند. نیاز به مسکن در جامعه کماکان وجود دارد و سرمایه‌گذار به خوبی از ایجاد فاصله بین عرضه و تقاضا مطلع است. زینعلی تاکید کرد: بازارهای دیگر مثل طلا یا ارز بعضا سرمایه‌ها را دچار آسیب می‌کنند. در نتیجه مردم سراغ مطمئن‌ترین بخش برای حفظ داریی‌های خود می‌روند که آن هم خرید واحدهای مسکونی، تجاری و اداری است. به خصوص در واحدهای مسکونی تقاضای موثری در کشور ما همواره وجود دارد. این کارشناس بازار مسکن درباره پیش‌بینی قیمت خانه در نیمه دوم سال گفت: با اینکه همه‌چیز بستگی به اجرای سیاست‌های دولت دارد اما بیش از یک رشد ملایم برای بازار مسکن نمی‌توان متصور بود. ممکن است اواخر سال جاری به دلیل نیاز سنتی بازار، قیمتها یک عدد کوچکی جابه‌جا شود اما قطعا جهشی نخواهد بود؛ زیرا عامل محرک آنچنانی دیده نمی‌شود.

مردم فهمیده‌اند دیگر امیدی به کاهش قیمت‌ها نیست

در همین ارتباط، خشایار باقرپور کارشناس اقتصاد مسکن در گفت‌وگو با مهر اظهار کرد: در اسفند سال ۹۹ وقتی که گزارشات تحولات بازار مسکن منتشره از سوی بانک مرکزی را بررسی می‌کردیم مشاهده می‌شد که قیمت مسکن نسبت به ماه مشابه در سال قبل از آن افزایش حدوداً ۱۰۰ درصدی داشته، اما میزان اجاره‌بها در آن زمان فقط چیزی حدود ۳۰ تا ۳۲ درصد نسبت به مدت مشابه سال قبل افزایش را نشان می‌داد. وی افزود: این اتفاق بیانگر آن بود که نرخ رشد قیمت مسکن نسبت به رشد اجاره مسکن خیلی بیشتر و سریع‌تر است. به این معنا که نرخ رشد قیمت مسکن سه برابر یا بیشتر بود. همان موقع به این نتیجه رسیدیم که خرید مسکن به نیت کسب درآمد از محل اجاره دیگر توجیهی ندارد چرا که سرمایه‌گذار باید دو برابر قبل، پول برای خرید واحد مسکونی پرداخت کند اما فقط ۱.۳ برابر دارایی، اجاره اخذ می‌کند.

۶ ماه رشد قیمت با شیب بسیار کم

باقرپور ادامه داد: در حال حاضر پس از گذشت ۶ ماه از سال ۱۴۰۰، پیش‌بینی‌هایی که در خصوص بازار مسکن مبنی بر حفظ نرخ رشد فعلی بازار مسکن اما با یک شیب خیلی کم یک تا ۳ درصدی اعلام شده بود، عملاً در تمامی ۶ ماه گذشته محقق شده است؛ به‌طور متوسط، قیمت مسکن در هر ماه حدود ۲.۵ درصد افزایش داشته است.

به گفته این کارشناس اقتصاد مسکن، این نرخ افزایش قیمت مسکن هیچ همخوانی با افزایش هزینه‌های تولید مسکن نداشته است به این معنا که هزینه‌های تولید مسکن متناسب با نرخ تورم رایج که حدوداً ۴۰ تا ۴۵ درصد افزایش پیدا می‌کند اما خود مسکن با یک شیب خیلی کندتر حرکت کرده است که علت آن، کاهش شدید قدرت خرید مسکن است و این شاخص (قدرت خرید مسکن) نمی‌تواند موازی با نمودار رشد قیمت مسکن، افزایش یابد.

ساخت و ساز دیگر توجیه اقتصادی ندارد

فعال صنعت ساخت و ساز با بیان اینکه سود بخش ساخت نیز حد فاصل بین دو نمودار قیمت مسکن و قدرت خرید است، گفت: هر چه جلوتر می‌رویم می‌بینیم که سود ساخت کمتر می‌شود و اتفاقی که می‌افتد همین است که الان داریم در بازار می‌بینیم. به این صورت که در بخش خصوصی انبوه‌ساز و حتی در تعاونی‌ها، پروژه مسکونی جدیدی استارت نمی‌خورد چون می‌بینند که هزینه تولید به‌شدت افزایش یافته است؛ نتیجه این خواهد شد که سرمایه‌ها از بخش تولید مسکن یا ساخت و ساز به تدریج در حال خارج شدن بوده و فقط خود دولت و تعهدات و اهدافی که تعیین کرده باقی می‌ماند؛ از سوی دیگر دولت به تنهایی نمی‌تواند از پس این هدف گذاری‌ها بربیاید؛ چون نه خطوط اعتباری وجود دارد و نه بودجه آن موجود است که بخواهد این کار را انجام دهد.

وی خاطرنشان کرد: پدیده بعدی که در حال مشاهده آن هستیم، این است که در چند ماه اخیر حجم و تعداد معاملات هر ماه نسبت به ماه قبل ۳۰ تا ۴۵ درصد افزایش پیدا می‌کند که به این معنی است که مصرف‌کننده این واقعیت را پذیرفته است که قیمت بازار همین است و لذا امید به کاهش قیمت‌ها را از دست می‌دهد.

اثر امید به حذف ترامپ روی مسکن

باقرپور یادآور شد: اگر حجم معاملات شهریور ماه امسال را با حجم معاملات ماه مشابه سال گذشته (شهریور ۱۳۹۹- زمانی که هنوز انتخابات امریکا برگزار نشده بود و بسیاری از خریداران مسکن، امید داشتند تا با رفتن ترامپ و آمدن بایدن، دلار سقوط سریع می‌کند و در نتیجه قیمت مسکن پایین می‌آید- مقایسه کنیم می‌بینیم که در ماه‌های آبان و آذر سال گذشته شاهد افت بسیار سنگین تعداد معاملات مسکن بودیم ولی شهریور سال گذشته اوج معاملات این بخش بود ما می‌بینیم در حالی که تعداد معاملات شهریور ۱۴۰۰ فقط ۸ درصد کمتر از حجم معاملات شهریور ۱۳۹۹ است؛ بنابراین بازار قیمت‌ها را پذیرفته و این قیمت‌ها را باور کرده و امیدش به کاهش قیمت را از دست داده است.

ایرانشهر

۲ تغییر مدیریتی در حوزه مسکن

طی حکمی از سوی رستم قاسمی وزیر راه و شهرسازی، حسن احمدی نوری به سمت سرپرست شرکت بازآفرینی شهری ایران منصوب و از زحمات مهدی عبوری، مدیرعامل پیشین تقدیر شد. همچنین قاسمی، ابوالفضل نوروزی را به سمت مشاور وزیر در امور مسکن و شهرسازی منصوب کرد. به گزارش ایسنا، رستم قاسمی، وزیر راه و شهرسازی که از سوم شهریورماه ۱۴۰۰ با رای مجلس رسما سکان هدایت وزارت راه و شهرسازی را بر عهده گرفت پس از حدود یک ماه، شامگاه شنبه اولین تغییر مدیریتی را در حوزه مسکن صورت داد. قاسمی طی حکمی حسن احمدی نوری را که تا پیش از این عضو هیات مدیره شرکت بازآفرینی شهری ایران بود به سمت سرپرست این شرکت منصوب کرد. قبلا مهدی عبوری، معاون وزیر و مدیرعامل شرکت بازآفرینی شهری ایران بود که در این مراسم از زحمات او تقدیر شد. عبوری آذرماه ۱۳۹۸ از سوی محمد اسلامی، وزیر سابق راه و شهرسازی جایگزین محمد پژمان شده بود. تعیین سرپرست شرکت بازآفرینی در واقع اولین تغییر مدیران حوزه مسکن در وزارت راه و شهرسازی دولت سیزدهم محسوب می‌شود. شرکت بازآفرینی که مسوولیت احیای بافت‌های فرسوده و ناکارآمد را بر عهده دارد از مجموعه‌هایی است که دولت رییسی در اجرای طرح جهش تولید و تامین مسکن حساب ویژه‌ای روی آن باز کرده است. این در حالی است که طی سال‌های گذشته به دلایلی همچون پایین بودن بازده سرمایه‌گذاری و رکود بازار مسکن، این شرکت به نیمی از اهداف خود مبنی بر نوسازی سالیانه ۱۰۰ هزار واحد مسکونی نیز نرسیده و بنا به گفته عبوری تا کنون ۴۰ درصد بافت‌ها نوسازی شده است. سال ۱۴۰۰ سقف تسهیلات نوسازی بافت‌های فرسوده در تهران و کلان‌شهرها به ۳۰۰ میلیون تومان برای سازندگان حرفه‌ای که از فناوری‌های نوین استفاده می‌کنند رسیده است و ۱۲۰ میلیون تومان از این مبلغ با نرخ سود ۹ درصد، ۱۰۰ میلیون با نرخ ۱۸ درصد و ۸۰ میلیون تومان با سود ۱۶ درصد است. در سایر شهرها نیز سقف وام در حالت صنعتی‌سازی و فناورانه به سازندگان حرفه‌ای ۲۵۰ میلیون تومان است که سود ۸۰ میلیون تومان ۹ درصد، سود ۸۰ میلیون تومان دیگر ۱۸ درصد و بهره ۶۰ میلیون تومان ۱۶ درصد است. انباشت تقاضا با نوسانات اقتصادی، معجون تلخی را برای متقاضیان مسکن درست کرده است؛ تا جایی که برای کاستن از این تلخی به شهرهای اقماری پناه برده‌اند. بر اساس گزارش‌های میدانی، طی ماه‌های گذشته خرید و فروش مسکن در شهرهای اطراف تهران رونق گرفته و احتمالا باید منتظر باشیم تا حاشیه‌نشینی هم تشدید شود.

رگبار باران در مازندران، گیلان و اردبیل

کبری رفیعی، کارشناس سازمان هواشناسی از کاهش سه تا هفت درجه‌ای دما در اردبیل و استان‌های ساحلی خزر خبر داد. رفیعی در گفت‌وگو با ایرنا افزود: امروز در اردبیل و گیلان و در مناطقی از مازندران و گلستان بارش رگبار باران پیش‌بینی می‌شود. از روز سه‌شنبه تا جمعه در اردبیل و استان‌های ساحلی خزر روند کاهشی دما، بین ۳ تا ۷ درجه پیش‌بینی شده است. همچنین تا پایان هفته در آذربایجان شرقی و غربی، رگبار باران، گاهی رعدوبرق و وزش باد شدید موقت خواهد بود. رفیعی افزود: دریای خزر از روز سه‌شنبه تا پایان هفته مواج و متلاطم است. وی توضیح داد: طی امروز در شرق کشور به ویژه زابل و کرمان، پدیده غالب وزش باد شدید است که در برخی از ساعت‌ها سرعت وزش باد افزایش خواهد یافت و احتمال خیزش گردوخاک برای این مناطق وجود دارد.

آگهی موضوع ماده ۳ قانون و ماده ۱۳ آیین نامه قانون تعیین تکلیف وضعیت ثبتی اراضی و ساختمانهای فاقد سند رسمی
برابر رای شماره ۱۴۰۰۶۰۳۰۱۰۴۵۰۰۰۲۴۶ مورخ ۱۴۰۰/۰۶/۰۲ هیات اول / دوم موضوع قانون تعیین تکلیف وضعیت ثبتی اراضی و ساختمانهای فاقد سند رسمی مستقر در واحد ثبتی حوزه ثبت ملک رودکی تهران تصرفات مالکانه بلامعارض متقاضی آقای جمشید آقاجانی معاف فرزند آقاجان به شماره شناسنامه ۱۴۳۸۲ صادره از تهران در ششدانگ یک قطعه زمین با بنای احداثی در آن به مساحت ۱۲۶ مترمربع در قسمتی از پلاک ۲۸۷ فرعی از ۲۴۲۶ اصلی واقع در بخش ۱۰ تهران مالکین رسمی پلاک که تصرفات متقاضی نسبت مورد تقاضا محرز گردیده است لذا به منظور اطلاع عموم مراتب در دو نوبت به فاصله ۱۵ روز آگهی می شود در صورتی که اشخاص نسبت به صدور سندمالکیت متقاضی اعتراضی داشته باشند می توانند از تاریخ انتشار اولین آگهی به مدت دو ماه اعتراض خود را به این اداره تسلیم و پس از اخذ رسید ظرف مدت یک ماه از تاریخ تسلیم اعتراض دادخواست خود را به مراجع قضایی تقدیم نمایند بدیهی است در صورت انقضای مدت مذکور و عدم وصول اعتراض طبق مقررات سندمالکیت صادر خواهد شد. م الف ۱۲۹۵۱
شناسه: ۱۱۹۳۲۶۳
تاریخ انتشار نوبت اول: ۱۴۰۰/۰۶/۲۸
تاریخ انتشار نوبت دوم: ۱۴۰۰/۰۷/۱۲
رئیس ثبت اسناد و املاک رودکی تهران

آگهی موضوع ماده ۳ قانون و ماده ۱۳ آیین نامه قانون تعیین تکلیف وضعیت ثبتی اراضی و ساختمانهای فاقد سند رسمی
برابر رای شماره ۱۴۰۰۶۰۳۰۱۰۴۵۰۰۰۱۵۶ مورخ ۱۴۰۰/۴/۲۷ هیات موضوع قانون تعیین تکلیف وضعیت ثبتی اراضی و ساختمانهای فاقد سند رسمی مستقر در واحد ثبتی حوزه ثبت ملک رودکی تهران تصرفات مالکانه بلامعارض متقاضی آقای لطیف دارائی فرزند محمود به شماره شناسنامه ۱۶ صادره از نهاوند در ششدانگ یک قطعه زمین با بنای احداثی در آن به مساحت ۱۴۴ مترمربع در قسمتی از پلاک ۱۰۱۹۶ فرعی از ۲ اصلی مفروز و مجزی شده از پلاک ۹۷ فرعی از ۲ اصلی واقع در بخش ۱۰ تهران که به میزان تصرفی خود دارای سند مالکیت مشاعی بوده و تصرفات متقاضی نسبت به مورد تقاضا محرز گردیده است لذا به منظور اطلاع عموم مراتب در دو نوبت به فاصله ۱۵ روز آگهی می شود در صورتی که اشخاص نسبت به صدور سندمالکیت متقاضی اعتراضی داشته باشند می توانند از تاریخ انتشار اولین آگهی به مدت دو ماه اعتراض خود را به این اداره تسلیم و پس از اخذ رسید ظرف مدت یک ماه از تاریخ تسلیم اعتراض دادخواست خود را به مراجع قضایی تقدیم نمایند بدیهی است در صورت انقضای مدت مذکور و عدم وصول اعتراض طبق مقررات سندمالکیت صادر خواهد شد. م الف ۱۲۹۵۰
شناسه: ۱۱۹۳۲۵۹
تاریخ انتشار نوبت اول: ۱۴۰۰/۰۶/۲۸
تاریخ انتشار نوبت دوم: ۱۴۰۰/۰۷/۱۲
رئیس ثبت اسناد و املاک رودکی تهران

مفقودی
برگ سبز خودرو وانت آریسان مدل ۱۳۹۵ رنگ سفید روغنی با شماره موتور ۱۱۸J۰۰۱۹۲۵ و شماره شاسی NAAB۶۶PEXGV۶۵۶۴۵۱ با شماره پلاک ۱۹ ۶۱۲ ق ۸۳ به نام بتول شیرازی مفقود و از درجه اعتبار ساقط می باشد.
کرمانشاه

مفقودی
سند سبز خودرو سواری پراید تیپ صبا جی.تی.ایکس مدل ۱۳۸۱ سوخت بنزین به رنگ سفید روغنی با شماره موتور: ۰۰۴۱۵۹۸۹ با شماره شاسی: S۱۴۱۲۲۸۱۸۸۲۴۹۴ با شماره پلاک ۲۹ ۷۹۸ ج ۲۸ به نام ایوب نامی سرشت مفقود و از درجه اعتبار ساقط می باشد.
گیلانغرب

اخبار

کلاهبرداری ۴،۵۰۰ میلیارد تومان ارز دیجیتال کینگ‌مانی

ابوالفضل ابوترابی، عضو کمیسیون شوراها و امور داخلی مجلس، گفته است «کینگ مانی» بزرگ‌ترین پرونده کلاهبرداری در حوزه ارزهای دیجیتال بوده و بیش از ۴،۵۰۰ میلیارد تومان از قربانیان خود کلاهبرداری کرده است. به گزارش خبرگزاری صدا و سیما، هفته گذشته مرکز روابط عمومی و اطلاع‌رسانی وزارت اطلاعات اعلام کرد که با تلاش سربازان گمنام امام زمان (عجل‌الله تعالی فرجه‌الشریف) یکی از بزرگ‌ترین شبکه‌های سازمان‌یافته کلاهبرداری در سطح کشور شناسایی و مورد ضربه قرار گرفت است. این باند کلاهبردار با فریب افکار عمومی و تشویق افراد به خرید و سرمایه‌گذاری در رمزارز جعلی «کینگ مانی»، مبالغ زیادی را از زیرمجموعه‌های خود کسب کرده و با ایجاد نوسانات کاذب در قیمت این ارز دیجیتال، اقدام به کسب سود می‌کردند. ابوالفضل ابوترابی، عضو کمیسیون شوراها و امور داخلی مجلس شورای اسلامی، در گفت‌وگو با خبرگزاری صدا و سیما، با تأکید بر اهمیت برخورد با متخلفان گفت: امروز موضوع صیانت و حمایت از حقوق مردم و به‌ویژه اقشار ضعیف و متوسط از اولویت‌های مجلس و دولت است. وی با اشاره به چگونگی انجام کلاهبرداری در حوزه رمزارزها گفت: در ماجرای رمزارز جعلی کینگ مانی شاهد آن بودیم که افرادی با سوءاستفاده از اعتماد مردم اقدام به کلاهبرداری از آنها کردند و متأسفانه به علت جو روانی ایجاد شده در جامعه و گرایش برخی از افراد برای سرمایه‌گذاری در بازار رمزارزها، حجم این تخلف قابل توجه بوده است. این نماینده مجلس با بیان اینکه متأسفانه ظهور رمزارزهای جعلی همچون کینگ مانی در حالی افزایش است، افزود: در گذشته نیز شاهد پرونده‌های کلاهبرداری تحت عنوان «توکن» و «ارز دیجیتال» با چندین هزار مالباخته بوده‌ایم، اما پرونده کینگ مانی با حجم بیش از ۴ هزار و ۵۰۰ میلیارد تومان، بزرگ‌ترین پرونده کلاهبرداری در حوزه رمزارزها بوده است. ابوترابی با اشاره به لزوم نظارت نهادهای امنیتی در حوزه معاملات رمزارزها گفت: از سربازان گمنام امام زمان که در این پرونده ورود کردند و موجب امیدواری مردم و هزاران مالباخته این کلاهبرداری شدند، تشکر می‌کنم. وی ادامه داد: متأسفانه در حال حاضر از رمزارزها به عنوان ابزاری برای پول‌شویی و ارتکاب جرایم استفاده می‌شود و تسهیل و تبلیغ استفاده از این ابزار جرم و رواج آنها توسط برخی رسانه‌ها و گروه‌ها محل پرسش جدی است. عضو کمیسیون شوراها و امور داخلی مجلس شورای اسلامی با اشاره به ناآگاهی بسیاری از افراد در مورد مخاطرات بازار رمزارز گفت: حتی اگر رمزارز جعلی هم نباشد باز هم جزو پرریسک‌ترین سرمایه‌گذاری‌ها محسوب می‌شود و به‌طور کلی ریسک کلاهبرداری و خروج سرمایه از کشور را افزایش می‌دهد. ابوترابی در پایان با انتقاد از اهمال برخی از مسوولان در رابطه با شیوع معاملات رمزارز، افزود: متأسفانه بانک مرکزی، درگاه پرداخت قانونی را در اختیار صرافی‌های رمزارز قرار داده است. در زمان دولت قبل نیز قرار شد این درگاه‌های پرداخت بسته شود، اما رییس‌دفتر رییس‌جمهور مانع از قطع خدمات پرداخت بانک‌ها به صرافی‌های آنلاین ارزهای دیجیتال شد.

سنجش وضعیت داده باز نهادهای دولتی در ایران

پروژه طراحی شاخص داده باز و ارزیابی وضعیت آن در نهادهای دولتی ایران در راستای ارتقای شفافیت و دسترسی آزاد شهروندان به این داده‌ها، در پژوهشگاه ارتباطات و فناوری اطلاعات اجرا شد. به گزارش مهر به نقل از پژوهشگاه ارتباطات و فناوری اطلاعات، مجتبی مازوچی مجری پروژه «طراحی شاخص داده باز و ارزیابی وضعیت آن در نهادهای دولتی جمهوری اسلامی ایران» با اعلام اتمام این پروژه گفت: این پروژه با توجه به اعلام نیاز شورای اجرایی فناوری اطلاعات و به منظور طراحی مدل ارزیابی وضعیت داده باز، توسعه سامانه ارزیابی و سنجش وضعیت داده باز نهادهای دولتی جمهوری اسلامی ایران، تعریف و به انجام رسید. به گفته وی، با استناد به مصوبه شماره یک جلسه شانزدهم شورای اجرایی فناوری اطلاعات که با هدف ارتقای شفافیت و دسترسی آزاد شهروندان به داده‌های باز دستگاه‌های اجرایی مطرح شده است، کلیه دستگاه‌های اجرایی ملزم به انتشار داده‌های خود در ۱۲ دسته ذکر شده در این مصوبه هستند. همچنین طبق این مصوبه، دستگاه‌ها مکلف هستند درگاه شفافیت خود را تحت دامنه رسمی دستگاه ایجاد کرده و از طریق آن، داده‌های مذکور را در دسترس مردم قرار دهند. مازوچی با اشاره به فاز اول این پروژه، افزود: ابتدا معیارهای اولیه برای ارزیابی شاخص داده باز بر مبنای مرور مطالعات، پژوهش‌ها، پروژه‌ها و تجارب داخلی و بین المللی، استخراج شد و سپس این معیارها با اخذ نظرات خبرگان، تکمیل شد. در نهایت نیز با برگزاری جلسات درون گروهی، تجمیع و پالایش معیارهای ارزیابی انجام پذیرفت. وی در خصوص فرآیند تدوین شاخص‌ها خاطرنشان کرد: پس از غربالگری معیارهای جمع‌آوری شده در فاز اول، فهرست نهایی معیارهای ارزیابی، تهیه شد. همچنین طراحی و اعتبارسنجی مدل ارزیابی شاخص داده باز صورت پذیرفت. در نهایت هم، با طراحی و توسعه سامانه ارزیابی داده باز، سنجش وضعیت داده باز نهادهای دولتی کشور انجام گرفت.

استفاده غیرمسوولانه از فناوری که جوامع و دموکراسی‌ها را تضعیف می‌کند باید به چالش کشیده شود

چالش‌های پیش‌روی حاکمیت دیجیتال

حکمرانی دیجیتال ابزاری قدرتمند برای رسیدگی به چالش‌ها و پیامدهای اصلی موج اول و دوم دیجیتالی‌سازی است. با این حال با توجه به سرعت بسیار بالای نوآوری، دولت‌ها همیشه نمی‌توانند به اندازه کافی سریع از بالا به پایین حکومت کنند و به خاطر این سرعت بالا، حکمرانی از پایین به بالا نیز لازم است.

این روزها استفاده غیرمسوولانه از فناوری که جوامع و دموکراسی‌ها را تضعیف می‌کند باید به چالش کشیده شود. ورود به عصر جدید دیجیتال فرصتی جدید را برای تغییر مسیر و آغاز عصری شفاف‌تر و دموکراتیک در اختیار دولت‌ها قرار داده است. به نحوی که ایجاد یک حاکمیت جهانی فناوری به‌تنهایی به وسیله بازیگران سیاسی محقق نخواهد شد و نیاز به یک حرکت مردمی در جامعه فناوری دارد. حمله گروهی به کنگره امریکا در ۶ ژانویه ۲۰۲۱، نه‌تنها در تاریخ سیاسی بلکه در زمینه مدیریت فناوری نیز یک نقطه عطف بود. شبکه‌های اجتماعی و الگوریتم‌های آنها نقش اساسی در تشکیل پایه‌های این حمله داشتند. این وقایع به وضوح نشان داد که نحوه هدایت، استفاده و تنظیم فناوری مدرن عمیقاً بر زندگی شخصی و اقتصادی مردم تأثیر می‌گذارد. مساله امنیت ملی و جهانی و همچنین صلح و پیشرفت اجتماعی از مهم‌ترین مسائل در زمینه حکمرانی دیجیتال برای جوامع دموکراتیک است. بدین منظور سه بررسی اساسی باید انجام شود: اول بررسی دقیق مدل‌های تجاری و الگوریتم‌هایی که به منظور ایجاد مشارکت و درآمد، نفوذ زیادی در ایجاد دیدگاه‌های اجتماعی دارند. دوم اطمینان از باز بودن بسترهای دیجیتالی و تقویت نوآوری در کل اقتصاد و سوم تعیین اینکه چه مقدار از فعالیت‌ها باید به سیستم‌های خودگردان و هوش مصنوعی واگذار شود و توجه به این موضوع که پاسخگوی اصلی مسائل و مسوول اصلی انسان‌ها هستند نه ماشین‌ها.

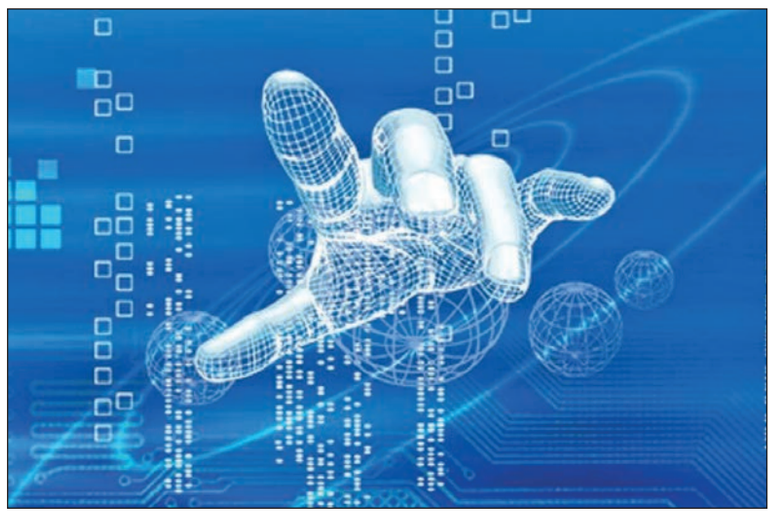

بررسی دقیق مدل‌های تجاری

وقتی ما از فناوری مدرن و دیجیتالی‌سازی صحبت می‌کنیم باید بتوانیم بین دو موج بزرگ انقلاب فناوری تمایز قائل شویم. اولین موج بزرگ فناوری که در دهه ۱۹۹۰ آغاز شد، تلفن‌های هوشمند و رایانه‌های لوحی، اینترنت، خرید آنلاین بی‌دردسر و انواع بازی‌ها و سرگرمی‌ها را برای ما به ارمغان آورد. هرگز تا پیش از این، این تعداد زیاد مصرف‌کننده به راحتی به این همه اطلاعات دسترسی نداشتند. هرگز تا به‌حال این همه انسان نتوانسته‌اند از فرصت‌های جهانی استفاده کرده و صدای خود را به روشی که این فناوری‌ها اجازه می‌دهند به گوش مردم برسانند. موج اول دیجیتالی‌سازی علی‌رغم بسیاری از مزایا، یکسری مشکلات عمده‌ای در مدل‌ها و الگوریتم‌های تجاری‌اش دارد. با ایجاد مثال‌هایی در زمینه ایمیل، فضای ذخیره‌سازی ابر یا پیام‌های فوری مساله روشن‌تر خواهد شد. از آنجا که اینچنین خدمات دیجیتالی با هزینه‌های مستقیم پولی در ارتباط نیستند، این تصور برای مصرف‌کنندگان ایجاد می‌شود که این خدمات رایگان است. اما در واقعیت اینگونه نیست و کاربران به جای پرداخت پول منبع ارزشمند دیگری را پرداخت می‌کنند که آن داده‌های شخصی است. در بسیاری از موارد کاربران از انجام این کار بی‌اطلاع هستند.

در دنیای آفلاین، اگر پستچی قبل از اینکه نامه‌های ما را در صندوق پستی بیندازد، آنها را باز کرده و بخواند ما عصبانی می‌شویم اما به‌نظر می‌رسد در دنیای آنلاین بسیاری از این ارزش‌های بنیادی انسانی به دست فراموشی سپرده شده است. این چنین مدل‌های تجاری که ظاهراً رایگان هستند باید به چالش کشیده شوند تا اطمینان حاصل شود که الگوریتم‌هایشان بر اساس ارزش‌های بنیادی انسانی مانند حفظ حریم شخصی طراحی شده‌اند. تمامی الگوریتم‌های تشکیل‌دهنده رسانه‌های اجتماعی برای تقویت میزان مشارکت کاربران و ترویج پسندیدن، اشتراک‌گذاری، نظرات و غیره برنامه‌ریزی شده‌اند. دلیل این امر هم این است که مشارکت بیشتر به معنای ترافیک، داده‌ها، درآمد و سود بیشتر است. الگوریتم‌های رسانه‌های اجتماعی که همواره به‌طور گسترده‌ای آنها را تبلیغ می‌کنند، به‌بسیاری از تفکرات افراطی که روز به روز در حال افزایش است اجازه می‌دهند تا در گفتمان‌های عمومی قرار گیرند. اینگونه خطاهای خدمات رایگان پیامدهای شدیدی را برای جامعه به دنبال دارد. تصحیح این خطاها شاید مهم‌ترین مساله مدیریت فناوری امروز باشد. در واقع بسیاری از این مدل‌های تجاری که رایگان هستند باید به چالش کشیده شده و اطمینان حاصل شود که الگوریتم‌های آنها بر اساس ارزش‌های بنیادی انسانی مانند حفظ حریم خصوصی طراحی شده باشند. طبیعتاً بدین منظور باید هزینه‌هایی پرداخت شود همانطور که در بازگشت به مثال پستچی می‌توان گفت که هزینه پرداخت تمبر می‌تواند مهر تایید دی بر دلیل اعتماد به پستچی که نامه‌ها را باز نکند باشد.

ایجاد بسترهای باز

موج دوم دیجیتالی‌سازی و نوآوری در فناوری در اوایل سال ۲۰۱۰ رخ داد و در طول همه‌گیری بیماری کووید ۱۹ شتاب گرفت. موج دوم با دیجیتالی‌سازی جهان صنعتی مانند تولید دیجیتال، مراقبت‌های بهداشتی داده‌محور، ساختمان‌های هوشمند، شهرهای هوشمند و غیره همراه است. ریسک این موج بیشتر از موج اول است زیرا دیجیتالی‌سازی صنعت بر زیرساخت‌ها و زیربناهای زندگی مدرن تأثیر می‌گذارد. در این موج خدمات رایگان در ازای داده‌های شخصی اهمیت چندانی ندارد زیرا سیستم‌های صنعتی به راحتی متقاعد نمی‌شوند که داده‌های خود را ارایه دهند. یکی از چالش‌های کلیدی موج دوم مدیریت پلتفرم‌ها است. پلتفرم‌های دیجیتالی جز قدرتمندترین ابزارهایی هستند که بشر تا به حال ساخته و در کاهش هزینه‌های فناوری جدید نقش زیادی داشته‌اند. آنها مزایای دیجیتالی‌سازی را در مقیاس جهانی در اختیار توده‌ها قرار می‌دهند. دو رویکرد غالب در زمینه مدیریت فناوری وجود دارد: رویکرد اول رویکردی ساده است که به شرکت‌های خصوصی نیز اجازه داده می‌شود که پلتفرم‌های دیجیتالی را در مقیاس بزرگ گسترش و افزایش دهند. رویکرد دوم رویکردی است که در آن تنها دولت‌ها باید سیستم‌عامل‌ها را کنترل یا از نزدیک تحت نظارت داشته باشند. هر دو این رویکردها به یک نتیجه مشابه منجر می‌شوند و آن ایجاد بسترهای بزرگی است که دسترسی به داده‌ها را تنها با وجود شرایط خاص و تمرکز قدرت و ثروت فراهم می‌آورد. در واقع آنچه اهمیت دارد یک رویکرد متفاوت نسبت به ایجاد سیستم‌عامل‌هایی است که مبتنی بر باز بودن، قابلیت همکاری، عدم تمرکز و به اشتراک‌گذاری داده‌ها باشد. این رویکرد می‌تواند به نتایج بهتر و نوآوری‌های بیشتری منجر شود. این رویکرد می‌تواند شبکه‌های غیرمتمرکز نوآوری را تشویق کند که مزایای اقتصادی خود را به‌طور یکنواخت در سراسر جامعه گسترش دهند. شرکت گیای اکس که توسط آلمان و فرانسه راه‌اندازی شد و بعدها تعداد بیشتری از شرکای اروپایی از آن حمایت کردند، ابتکاری در این راستا بود. این شرکت نقشه‌ای دقیق برای مبادله اطلاعات بین سیستم عامل‌های شبکه ارایه می‌دهد، استانداردهای سختگیرانه‌ای را برای حفاظت و امنیت داده‌ها تعیین می‌کند و از استانداردهای موجود برای قابلیت حمل و نقل داده‌ها استفاده می‌کند. تمرکز اصلی آن جایگزینی مدل دروازه‌بان سکوهای دیجیتالی که مانع ورود و خروج آزاد داده‌ها می‌شود با مدل داده‌های اشتراکی که در آن همه ذی‌نفعان از میزان نوآوری بالا و فرصت‌های برابر برای دسترسی و تبادل داده‌ها برخوردار هستند، است. چنین تبادل آزادانه‌ای می‌تواند زمینه رقابت بسیار بیشتری بین شرکت‌ها ایجاد کرده و ظهور نوآوری را در استارت‌آپ‌ها و شرکت‌های کوچک و متوسط تشویق کند.

افزایش میزان شفافیت در استفاده از فناوری هوش مصنوعی

یکی دیگر از چالش‌های کلیدی در موج دوم دیجیتالی‌سازی ایجاد اطمینان از نظارت انسانی بر سیستم‌های خودمختار است. امروزه دیگر هوش مصنوعی تنها در استفاده از تلفن‌های هوشمند خلاصه نمی‌شود بلکه این فناوری به صورت یک ذهن الکترونیکی در تمام جنبه‌های اجتماعی و اقتصادی انسان‌ها مانند مراقبت‌های بهداشتی، ساختمان‌ها و کارخانه‌ها ادغام شده است. امروزه هوش مصنوعی می‌تواند ایجاد تأخیر کمتر و دسترسی بیشتر در سیستم‌های حمل و نقل را تضمین کند. این فناوری می‌تواند در بهینه‌سازی و کاهش مصرف انرژی ساختمان‌ها و شهرها کمک زیادی کند و همچنین می‌تواند اسکن‌های پزشکی بدن انسان را تجزیه و تحلیل کند و به رادیولوژیست‌ها در رسیدن به تشخیص‌های مناسب کمک کند. همانطور که یووال نوح‌هراری توصیف کرده، هوش مصنوعی ممکن است به عنوان هوشمندترین الگوریتم روی کره زمین جایگزین انسان‌ها شود. درست است که این یک جمله اغراق‌آمیز است اما نباید از آن چشم‌پوشی کرد. در واقع ما باید به یک درک درست و صحیحی در میزان استفاده از هوش مصنوعی برسیم. بررسی این مساله که حاضریم چه میزان از فعالیت‌ها را به آن واگذار کنیم به گونه‌ای که از کنترل ما خارج نشود، اهمیت زیادی دارد. الگوریتم‌های هوشمند برای مصرف‌کنندگان مدتی است که کار خود را آغاز کرده‌اند؛ آنها به عنوان مثال هنگام خرید آنلاین، فیلم‌هایی تبلیغاتی را روی سیستم عامل‌های پخش‌کننده یا محصولات مربوطه نمایش می‌دهند. این الگوریتم‌ها اگرچه بر زندگی و جوامع انسانی تأثیر می‌گذارند اما بسیاری از افراد به آنها دقت زیادی نمی‌کنند. از آنجایی که هوش مصنوعی در حال تبدیل شدن به بخشی از ستون فقرات اقتصاد و زندگی روزمره ما است، باید نگاهی دقیق‌تر از قبل به آن داشته باشیم. ما باید دقیقاً بدانیم که در کجا، چه زمان و چه‌گونه از هوش مصنوعی استفاده کنیم. شفافیت در اینجا امری بسیار مهم است و همچنین نظارت از جانب انسان‌ها نیز ضروری است. حکمرانی دیجیتال ابزاری قدرتمند برای رسیدگی به چالش‌ها و پیامدهای اصلی موج اول و دوم دیجیتالی‌سازی است. با این حال با توجه به سرعت بسیار بالای نوآوری، دولت‌ها همیشه نمی‌توانند به اندازه کافی سریع از بالا به پایین حکومت کنند و به خاطر این سرعت بالا، حکمرانی از پایین به بالا نیز لازم است. جنبش تکنولوژی برای زندگی که در سال ۲۰۱۸ راه‌اندازی شد در مورد حکمرانی دیجیتال از پایین به بالا است. این حکمرانی بر اساس ارزش‌هایی مانند هدف، عدالت، تنوع، مسوولیت اجتماعی، باز بودن و اعتماد است. هدف اصلی حکمرانی دیجیتال این است که همه ذی‌نفعان را جهت ایجاد اطمینان از اینکه فناوری به نحوی صحیح و مطابق با حفظ ارزش‌های انسانی مورد استفاده قرار می‌گیرد تشویق کند. این تغییر فرهنگی در ترکیب با حکمرانی صحیح می‌تواند ظهور فناوری مدرن را به موفقیتی واقعی برای جامعه و بشریت تبدیل کند.

بررسی لایحه زیرساخت شبکه مادر مخابراتی در دستور کار قرار گرفت

بررسی لایحه زیرساخت شبکه مادر مخابراتی در دستور کار کمیسیون جهش تولید مجلس شورای اسلامی قرار گرفت. به گزارش مهر، کمیسیون ویژه جهش و رونق تولید و نظارت بر اجرای اصل ۴۴ قانون اساسی مجلس شورای اسلامی بعدازظهر یکشنبه ۱۱ مهرماه ۱۴۰۰ لایحه زیرساخت شبکه مادر مخابراتی را مورد بررسی قرار می‌دهد. در این جلسه قرار است نمایندگانی از وزارت ارتباطات، وزارت امور اقتصاد و دارایی، سازمان خصوصی‌سازی، دیوان محاسبات کشور و مرکز پژوهش‌های مجلس حضور داشته باشند. لایحه زیرساخت شبکه مادر مخابراتی بنا به پیشنهاد وزارت ارتباطات در ۲۳ خرداد ماه امسال به تصویب هیأت وزیران رسید و در مجلس شورای اسلامی اعلام وصول شد. در این لایحه با تاکید بر لزوم اعمال حاکمیت و مالکیت انحصاری دولت در شبکه مادر مخابراتی مطابق با بند ج ماده ۳۳ قانون اجرای سیاست‌های کلی اصل ۴۴ پیشنهاد شده است که زیرساخت شبکه مادر مخابراتی از جمله کلیه لوله‌ها و کانال‌های مخابراتی (حوضچه‌ها، داکت‌ها، ساب‌داکت‌ها و متعلقات مربوط) از زمان قانونی شدن این لایحه، تحت تصرف و اداره شرکت ارتباطات زیرساخت درآمده و شرکت مخابرات موظف است نسبت به تحویل آنها به شرکت زیرساخت اقدام کند. هدف از ارایه این لایحه، نظارت و عدالت در واگذاری امکانات به اپراتورهای فعال در بخش ارتباطات و فناوری اطلاعات عنوان شده است. در خصوص دلایل توجیهی این لایحه نیز آمده است: راهبری، مدیریت و ساماندهی، ایجاد، توسعه، تأمین، نظارت، نگهداری و بهره‌برداری از شبکه ارتباطات زیرساخت کشور به عنوان شبکه مادر مخابراتی با استفاده از فناوری‌های نوین ارتباطی که در راستای سیاست‌های وزارت ارتباطات و تأمین نیازمندی‌های دسترسی و استفاده از داکت‌ها و کانال‌های ارتباطی و مخابراتی توسط شرکت مخابرات که عمدتاً در محله‌های عمومی، حریم جاده‌ها و داخل شهرها و خیابان‌ها اجرا شده، بسیار دشوار بوده و این موضوع مشکلات عدیده‌ای را برای توسعه شبکه مخابراتی کشور ایجاد کرده است. در همین حال این مشکل، دستیابی اپراتورهای دارای مجوز به این کانال‌ها را غیرممکن کرده است. این در حالی است که در تمام کشورها این موارد با توجه به اهمیت و حساسیت آنها جزو اموال دولتی بوده و امکان دسترسی به‌طور عادلانه را برای کلیه اپراتورها مهیا می‌کند. از این رو به منظور توسعه شبکه ملی اطلاعات در چارچوب مصوبات شورای عالی فضای مجازی و رفع انحصار از شرکت مخابرات ایران، این لایحه به مجلس تقدیم شده است.

مجلس صدور مجوز کسب‌وکارها طی ۳ روز کاری را تصویب کرد

نمایندگان مجلس در جریان بررسی طرح «تسهیل صدور مجوزهای کسب‌وکار» تصویب کردند که پس از ثبت نام افراد متقاضی مجوز در درگاه ملی مجوزهای کشور، نهادهای مربوطه موظف هستند حداکثر ظرف سه روز کاری پس از تکمیل ثبت نام، مجوز به‌همراه شناسه یکتای مجوز صادره برای شخص حقیقی یا حقوقی متقاضی را به شکل برخط صادر کنند. به گزارش پیوست، نمایندگان مجلس در نشست علنی دیروز (۱۱ مهرماه) مجلس جزییات طرح تسهیل صدور مجوزهای کسب‌وکار را بررسی کردند. بر این اساس نمایندگان با اصل ماده یک این طرح و تبصره‌های آن با ۱۷۵ رأی موافق، از مجموع ۲۳۰ نماینده حاضر در صحن موافقت کردند. قرار است متن این ماده جایگزین ماده ۷ مکرر، به قانون اجرای سیاست‌های کلی اصل ۴۴ قانون اساسی مصوب سال ۸۶ شود. بر اساس ماده یک طرح تسهیل صدور مجوزهای کسب‌وکار، کلیه مجوزهای کسب‌وکار که سلامت، محیط زیست، بهداشت عمومی —اجتماعی یا امنیت ملی را تهدید می‌کنند یا مستلزم بهره‌برداری از منابع طبیعی یا تغییر کاربری اراضی کشاورزی هستند، به تشخیص هیأت مقررات‌زدایی و بهبود محیط کسب‌وکار و تایید هیات وزیران اگر تا سه ماه پس از لازم‌الاجرا شدن این قانون در درگاه ملی مجوزهای کشور ثبت شوند، به عنوان مجوزهای تایید محور حساب می‌شوند که نیازمند بررسی و تایید مراجع صدور مجوز است. همچنین از چهارماه پس از لازم‌الاجراشدن این قانون، سایر مجوزهای کسب‌وکار به عنوان مجوزهای ثبت محور شناخته می‌شوند و اتمام مراحل ثبت نام در درگاه ملی مجوزهای کشور به منزله صدور مجوز است. متقاضیان این مجوزها باید در زمان ثبت نام در درگاه ملی مجوزها، فرم تعهد به اخذ استانداردهای اجباری و مراعات قوانین و شرایط حرفه‌ای مورد تایید هیات مقررات‌زدایی و بهبود محیط کسب‌وکار را امضا کنند. مرکز ملی مطالعات، پایش و بهبود محیط کسب‌وکار هم موظف است حداکثر ظرف سه روز کاری پس از تکمیل ثبت نام در درگاه ملی مجوزهای کشور، مجوز به‌همراه شناسه یکتای مجوز صادره برای شخص حقیقی یا حقوقی متقاضی به شکل برخط را صادر کند و مراتب را به اطلاع نهادهای نظارتی، اتاق‌های ایران، تعاون و اصناف، اتحادیه‌های صنفی، تشکل‌های ذی‌ربط و دستگاه‌های اجرایی مربوطه از جمله سازمان امور مالیاتی کشور و سازمان تأمین اجتماعی برساند. در صورتی که متقاضی در ثبت اطلاعاتی که سامانه‌های ملی موجود از آنها پشتیبانی نمی‌کنند مرتکب خلاف شود، مجوز صادره با تشخیص هیأت مقررات‌زدایی و بهبود محیط کسب‌وکار از اعتبار ساقط می‌شود و فرد خاطی، به مدت دو سال از خدمات این درگاه محروم می‌شود. هریک از مراجع صدور مجوز در صورتی که بخواهد مجوزی به فهرست مجوزهای تایید محور اضافه کند، موظف است ادله و مستندات خود را به هیأت مقررات‌زدایی و بهبود محیط کسب‌وکار ارایه کند. هیأت در صورت موافقت، درخواست افزودن مجوز جدید را برای تصویب به هیأت وزیران ارسال می‌کند. در طول زمان بهره‌برداری از مجوزهای ثبت‌محور پس از اعتراض اشخاص حقیقی یا حقوقی، اتحادیه‌های صنفی، تشکل‌ها یا دستگاه‌های اجرایی ذی‌ربط با ارایه دلایل توجیهی به هیأت مقررات‌زدایی و بهبود محیط کسب‌وکار و تشخیص هیات و تایید هیأت وزیران، امکان تغییر مجوز موضوع این تبصره به تأییدمحور وجود دارد. آن‌طور که در تبصره ۳ این ماده آمده، چنانچه هر یک از مراجع صدور مجوز در موعد مقرر در درگاه ملی مجوزهای کشور، پاسخ درخواست کننده مجوز را اعم از قبول یا رد اعلام نکند، به منزله موافقت در نظر گرفته می‌شود و مجوز مورد نظر از طریق درگاه ملی مجوزهای کشور به‌طور خودکار صادر شده و در اختیار متقاضی قرار می‌گیرد. مرجع صدور مجوز هم در صورت رد درخواست متقاضی، موظف است دلایل و مستندات تصمیم خود را به‌صورت مکتوب به اطلاع متقاضی برساند. در این طرح مشخص شده که وضع هرگونه محدودیت و مانع قانونی در مسیر صدور مجوز که خارج از چارچوب این قانون باشد به دلایلی از قبیل اشباع بازار، محدودیت ظرفیت و حدود صنفی یا براساس تعداد یا فاصله جغرافیایی دارندگان یا متقاضیان آن مجوز، ممنوع است. براساس آنچه در این طرح آمده، در مواجهه با استعلام ماموران دولتی، نظامی، انتظامی و ضابطین قضایی، ارایه شناسه یکتای مجوز صادره از سوی دارنده مجوز کفایت می‌کند. در صورت مثبت بودن استعلام، درخواست مدارک اضافی برای مجوز کسب‌وکار، جرم محسوب و مرتکب به یکی از مجازات‌های تعزیری درجه شش موضوع ماده ۱۹ قانون مجازات اسلامی مصوب سال ۹۲ محکوم می‌شود. همچنین در جریان این بررسی‌ها نمایندگان تبصره ۷ این ماده را برای بررسی بیشتر به کمیسیون ارجاع دادند. طبق این ماده از شش‌ماه پس از لازم‌الاجراشدن این قانون هرگونه استعلام، تمدید یا ابطال مجوز، تنها از طریق شناسه یکتای مجوز صادره قابل انجام است. امکان استعلام شناسه یکتای صادره برای دارندگان مجوزها در درگاه ملی مجوزهای کشور باید برای عموم مردم فراهم باشد. کسب‌وکارهایی که از دو سال پس از لازم‌الاجرا شدن این تبصره، شناسه یکتای مجوز صادره نداشته باشند، به لحاظ قانونی فاقد مجوز محسوب می‌شوند.

دنیای فناوری

اقدامات جدید چین برای قدرتمند کردن قانون امنیت داده

چین پیش نویس اقدامات جدیدی را با هدف قدرتمندسازی قانون امنیت داده خود منتشر کرده است. این اقدامات شامل تعریف از داده‌های «مرکزی» و «مهم» نیز است. به گزارش مهر به نقل از رویترز، چین در یکم سپتامبر سال جاری میلادی قانون امنیت داده را اجرا کرد که بر اساس آن تمام شرکت‌های این کشور باید علاوه بر دسته بندی داده‌های تحت کنترلشان در چند گروه، بر فرآیند ذخیره سازی و انتقال آن نیز نظارت کنند. اما کارشناسان حقوقی به دلیل ابهامات و نبود تعریفی از داده از آن انتقاد کردند. در پیش نویس اقدام جدید ۳ دسته داده (داده‌های معمولی، داده‌های مهم و داده‌های مرکزی) به‌طور کامل توضیح داده شده‌اند. طبق گفته مقامات داده‌های معمولی به اطلاعاتی گفته می‌شود که قدرت تأثیرگذاری آن بر جامعه اندک است یا فقط روی تعداد اندکی از افراد یا شرکت‌ها تأثیرگذار است. داده‌های مهم به عنوان اطلاعاتی تلقی می‌شود که تهدیدی برای منافع ملی و اقتصادی چین تلقی می‌شود یا روی حقوق افراد و سازمان‌ها تأثیر می‌گذارد. داده‌های مرکزی نیز در این قانون به عنوان اطلاعاتی تعریف شده‌اند که تهدیدی جدی برای منافع ملی و اقتصادی این کشور به حساب می‌آیند. اختلال در این بخش به خسارت‌های کلانی منجر می‌شود که خاموشی گسترده یا اختلال عظیم در شبکه و سرویس رسانی را در پی خواهد داشت. به گفته مقامات، سازمان‌ها می‌توانند خودشان داده‌های معمولی را ارزیابی کنند اما باید حداقل سالانه یک بار این اقدام را انجام دهند. همچنین سازمان‌ها باید برای انتقال داده‌های مرکزی و مهم به وسیله یک مکانیسم خاص، تاییدیه دریافت کنند. در این اواخر قانونگذاران چینی روی قانونمند کردن چند بخش از جمله سیاست گذاری داده‌ها تمرکز کرده‌اند. قانون امنیت داده این کشور بر اساس قانون امنیت سایبری ۲۰۱۷ نوشته شده و نخستین مجموعه قوانین مخصوص نظارت برای ذخیره و انتقال داده‌های این کشور است.

ویژه

تجهیز ورزشگاه‌های ایران به تکنولوژی VAR توسط همراه اول

تفاهم‌نامه همکاری بین همراه اول و فدراسیون فوتبال با هدف توسعه خدمات هوشمند و سرویس‌های دیجیتال امضاء و گام نخست تعهدات با اجرای پروژه VAR در ورزشگاه آزادی برداشته شد. به گزارش اداره کل ارتباطات شرکت ارتباطات سیار ایران، تفاهم نامه همکاری همراه اول و فدراسیون فوتبال جمهوری اسلامی در راستای توسعه فناوری‌های اطلاعاتی و ارتباطی ظهر امروز یکشنبه ۱۱ مهرماه با حضور مهدی اخوان بهابادی مدیرعامل همراه اول و شهاب الدین عزیزی خادم رییس فدراسیون فوتبال امضا شد تا پس از این شاهد نقش آفرینی بیشتر و موثرتر این فدراسیون در بهره مندی و به کارگیری از فناوری‌های روز دنیا باشیم. مهدی اخوان بهابادی در این مراسم با اشاره به جایگاه همراه اول به عنوان بزرگ‌ترین اپراتور تلفن همراه ایران و خاورمیانه اظهار کرد: همراه اول توجه ویژه‌ای به توسعه سرویس‌های دیجیتال داشته و امروز هم با امضای این تفاهم نامه، خدمات جدید دیجیتال به حوزه فوتبال کشور راه می‌یابد. مدیرعامل همراه اول با بیان خبری خوش گفت: با توجه به اینکه موضوع VAR در کشور تبدیل به یک چالش شده بود، ان شاءالله با اقدامی که در حوزه توسعه زیرساخت‌ها و این تکنولوژی داشتیم، در بازی تیم ملی کشورمان که طی روزهای آتی میزبان تیم کره جنوبی است، بتوانیم این سرویس را فعال کنیم. وی تصریح کرد: همینطور که گفته شد سرویس‌های زیرساختی این خدمت را همراه اول ارایه می‌کند و امیدواریم تا ابتدای سال ۱۴۰۱ بتوانیم ۱۲ استادیوم کشور را به زیرساخت ارتباطی مورد نیاز برای ارایه سرویس VAR تجهیز کنیم؛ طبیعتا این اقدام نقش قابل توجهی در دقت داوری و قضاوت‌ها خواهد داشت. اخوان بهابادی اشاره‌ای هم به برگزاری لیگ فوتبال مجازی به عنوان یکی دیگر از موضوعات تفاهم با فدراسیون فوتبال داشت و ابراز کرد: تصور می‌کنیم برگزاری این لیگ مجازی بتواند جذابیتی در حد و اندازه لیگ واقعی داشته باشد و باعث شور و نشاط روزافزون جوانان و نوجوانان شود. مدیرعامل شرکت ارتباطات سیار ایران سامانه‌های هواداری طرح‌ریزی شده را نیز اقدامی دیگر در راستای ابراز هیجانات و همچنین حمایت از تیم‌های محبوب هواداران دانست و خاطرنشان کرد: با امضای این تفاهم نامه، فعالیت‌های مختلفی را در بستر فضای مجازی با فدراسیون فوتبال شروع می‌کنیم که به نتایج مثبت آن بسیار امیدوار هستیم. در ادامه این مراسم شهاب الدین عزیزی خادم رییس فدراسیون فوتبال هم با اشاره به اینکه دنبال اقتصادی کردن منافع فوتبالی هستیم، اظهار کرد: جای تشکر بسیار از همراه اول دارد که در توسعه بستر سرویس VAR به جامعه فوتبال کمک کردند؛ به زودی تیم مدیریتی از هیات لایسنس VAR نیز جهت تأیید وارد ایران می‌شود. وی با بیان اینکه همراه اول در پروژه VAR ذینفع نیست و این سرویس متعلق به مردم ایران است، ابراز کرد: این شرکت سابقه تاریخی همکاری با سازمان لیگ را دارد؛ بنابراین همراه اول از شرکای ما در برگزاری لیگ خواهد بود. عزیزی خادم اقدامات مشترک در فضای مجازی را نیز گامی در جهت توسعه عدالت و بهره مندسازی مناطق غیربرخوردار از ظرفیت‌های فوتبال ملی دانست.

ادامه از صفحه اول

قیمت گذاری دستوری ممنوع

گاهی می تواند باعث ایجـاد ضررهای جبران ناپذیری برای سرمایه گذاران شود و حتی باعث افزایش ریسک سرمایه گذاری در برخی از صنایع و در اندازه بزرگ تر شاهد افزایش ریسک سرمایه گذاری در بازارهای ایران شود و باعث می شود افراد به سمت بازارهای غیرمولد مثل ارز و طلا حرکت کنند و با این سرمایه گذاری نادرست باعث تأثیر منفی در بافت اقتصاد کشور شوند و حتی در برخی مواقع ممکن است افراد را به سمت بازارهای موازی مثل رمزارزها که از نظر معاملاتی شاید ریسک زیادی را برای سرمایه گذاران به ارمغان می آورد، حرکت دهد. البته که حذف یک شبه قیمت گذاری دستوری از نظر اقتصادی می تواند طرف دیگری داشته باشد که مربوط به خریداران محصولات است؛ چرا که با این کار شاهد افزایش قیمت در محصولات مختلفی خواهیم بود و باید این کار به درستی انجام شود، طوری که خریداران فشار زیادی را برای تهیه محصولات تحمل نکنند و باعث کاهش قدرت خریداران در شرایط کنونی نباشیم. در مقابل با توجه به صحبت های جناب آقای رییسی و نظرات ایشان و گروه اقتصادی ایشان در رابطه با قیمت گذاری دستوری خیلی امیدوار به حذف هر چه زودتر و با سرعت بیشتر این بحث در اقتصاد هستیم. ما شاهد تصمیمات درستی در زمان های خیلی نزدیک هستیم مثل انجام معاملات سیمان در بورس کالا که هم می توانست مشکل کمبود سیمان با توجه به قطعی برق های اخیر را از بین ببرد و هم قیمت در بازار مشخص شود. این طور هم خریداران می توانستند به محصول مورد نیاز خود دسترسی راحت تری داشته باشند و هم فروشندگان بتوانند محصول خود را با بهترین قیمت به فروش برسانند؛ که در انتها می توانست باعث افزایش سود عملیاتی این شرکت ها شود که در انتها باعث می شد که سرمایه گذاران ریسک کمتری را در این شرکت ها حس کنند و در روزهای ابتدایی که این موضوع هم معاملات سهام سیمانی نشان دهنده این بحث بود؛ اما در رابطه با بحث قیمت گذاری دستوری در صنعت خودروسازی می توان گفت بخش زیادی از هزینه های این شرکت ها مربوط به قیمت دلار است و حداقل بهترین کار برای این شرکت ها می تواند ایجاد همبستگی قیمت ها با دلار و بررسی درست هزینه ها به نوعی که شرکت ها بتوانند بدون دغدغه به کار خود ادامه دهند و سرمایه گذاران هم بتوانند از فرصت های سرمایه گذاری ایجاد شده در این صنعت استفاده کنند و شاهد کاهش ریسک سرمایه گذاری در این صنعت باشیم. امیدواست در آینده ای نزدیک با همت گروه اقتصادی دولت و همکاری این گروه با بهابازار و توجه ویژه به سرمایه گذاران شاهد حذف سریع تر و درست بحث قیمت گذاری دستوری در اقتصاد ایران باشیم و بازار بتواند با عملکرد درست و خوب و متعادل به کار خود ادامه دهد. شاید یکی از راه های نجات بازار سرمایه و کاهش ریسک سرمایه گذاری در بازار سرمایه ایران و در اندازه بزرگ تر کاهش ریسک سرمایه گذاری در ایران حذف موضوع قیمت گذاری دستوری باشد و با کاهش رانت برای دلالان و سوداگران و افزایش درآمد شرکت ها شاهد روزهای بهتری برای اقتصاد ایران باشیم.

همه وعده‌های بر زمین مانده مهار تورم

این وعده محقق نشد و حتی نرخ تورم در سال ۹۹ نسبت به سال ۹۸ تا ۵ الی ۶ درصد نیز افزایش پیدا کرد. بنابراین هر وعده ای که از سوی دولتمردان در خصوص کاهش تورم ارایه می شـود باید مشخص شود مبتنی بر کدام گزاره های اقتصادی قرار است یک چنین کاهشی تحقق پیدا کند. اینکه وزیر اقتصاد در جمع خبرنگاران قرار بگیرد و اعلام کند که سال آینده تورم مهار خواهد شد به خودی خود امر مطلوبی است اما تا زمانی که برنامه عملیاتی برای این منظور ارایه نشود تنها یک وعده بر زمین مانده است. معتقدم تنها راهکاری که از طریق آن می توان نسبت به تحقق تورم زیر ۲۰ درصدی امیدوار شد موفقیت در برجام و توسعه مناسبات ارتباطی با جهان پیرامونی است. این گزاره ای است که هر چند دولت کمتر در خصوص ابعاد و زوایای گوناگون آن صحبت می کند، اما نقشی ویژه و کلیدی در چشم انداز اقتصاد کشور بازی می کند و واقعیت آن است که اقتصاد ایران نیازمند توسعه صادرات نفتی و تزریق دلارهای نفتی است. از سوی دیگر ایران نیازمند آن است که مناسبات ارتباطی خود با جهان پیرامونی را ساماندهی کند. بعد از حضور بایدن در دولت امریکا ایران فرصت ویژه ای دارد که باید از آن بهره ببرد. ایران باید از این فرصت برای حل مشکلات منطقه ای خود نیز بهره ببرد. این پنجره ارتباطی ممکن است طی سال های آینده بسته شود و ضروری است که از این پنجره استفاده شود. در عین حال نباید فراموش کرد یکی از گزاره های اصلی در روند کلی مهار تورم، نرخ ارز است. هر زمان که نرخ ارز دچار نوسان شود به همان اندازه نیز تکانه های تورمی در اقتصاد بیشتر خواهد شد. برخی اظهارنظرهای مسوولان اجرایی به گونه ای است که نه تنها باعث تزریق آرامش در بازار ارز و سایر شاخص های اقتصادی نمی شود بلکه باعث افزایش التهابات نیز می شود. معتقدم موضوع افزایش نرخ ارز که طی روزها و هفته های اخیر مشکل ساز شده است به دلیل پالس هایی است که دولت در خصوص برجام به فضای بین المللی ارسال کرده است. آرامش عنصری است که دولت قبل از هر اقدام دیگری باید ابعاد و زوایای گوناگون آن را محقق کند. برای دستیابی به اهدافی که دولت در خصوص مهار تورم و حل مشکلات اقتصادی در نظر دارد، باید ابتدا باید معضل تحریم ها را حل و فصل کند و در وهله بعدی نیز باید اصلاحات داخلی مورد نظر را در پیش بگیرد. اما متاسفانه نه در خصوص برجام دورنمای مطلوبی مشاهده می شود و نه در زمینه حل مشکلات داخلی گام های قابل توجهی برداشـته شده است. در شرایطی وزیر اقتصاد از حل مشکل تورم در سال آینده خبر می دهد که هنوز شمایل رییس کل بانک مرکزی در دوره جدید مشخص نشده است. به نظرم دولت قبل از ارایه وعده های رنگارنگ در خصوص مهار تورم و حل مشکلات اقتصادی بهتر است بسـتر لازم برای بهبود شاخص های اقتصادی را فراهم کند. بستر لازم برای رشد، ابتدا احیای برجام است و بعد از آن هم در پیش گرفتن اصلاحات اقتصادی لازم.

رییس شورای رقابت با طلب حلالیت از مردم مطرح کرد

قیمت جدید خودرو به من ربطی ندارد

رییس شورای رقابت در پایان حضور خود در این شورا در رابطه با قیمت گذاری خودرو که قرار بود در مهرماه انجام شود گفت که دیگر قیمت گذاری خودرو به من ارتباطی ندارد و رییس جدید آن را پیگیری می کند که ممکن است بخواهد مدل را تغییر بدهد. به گزارش ایسنا، رضا شیوا در نشستی خبری پایان دور دوم این شورا و حضور خود در آن را اعلام کرد و گفت که فردا با حضور وزیر اقتصاد ترکیب شورای رقابت دستخوش تغییراتی خواهد شد و وی همچنین در این نشست به بیان گزارشی از عملکرد شورا در چندسال گذشته پرداخت. اما در حالی قرار بود در پایان شهریور ماه و تعیین تورم بخشی شورا نسبت به قیمت گذاری جدید خودرو برای پاییز اعلام نظر کند که این موضوع از شیوا مورد پرسـش قرار گرفت و وی گفت: در این مورد از من سوال نکنید و دیگر قیمت خودرو ارتباطی با من ندارد و رییس جدید در این زمینه تصمیم گیری خواهد کرد.

وی افزود: شاید اصلا رییس جدید بخواهد این مدل قیمت گذاری را تغییر دهد و برنامه دیگری در این رابطه داشته باشد. شیوا یادآور شد که قیمت گذاری با روش فعلی باید براساس تورم بخشی که از بانک مرکزی اعلام می شود انجام شود که هنوز این بانک تورم را به شورای رقابت اعلام نکرده و ممکن است تا پایان مهر طول بکشد. وی در مورد بحث هایی که اخیرا برای نحوه قیمت گذاری خودرو و یا مخالفت هایی که درباره قرعه کشی برای فروش خودرو مطرح است یادآور شد که آنچه مشخص است در قرعه کشی هیچ کس دخالت و نفوذی ندارد ولی پیش از این زمانی که فروش خودرو از طریق سایت انجام می شد دایم با شکایت و اعلام مشکل از سوی مردم مواجه بودیم که می گفتند نفوذ دلالان و رباتها هستند که در این نحوه فروش برد بیشتری دارند، بنابراین از نظر ما بهترین راه، قرعه کشی بود ولی اگر منتقدان شیوه جدیدی دارند ارایه کنند تا مورد بررسی قرار گیرد. شیوا در ادامه با اشاره به انتقاداتی که مبنی بر عدم رقابتی شدن بازار خودرو با وجود دخالت شورای رقابت مطرح می شود، گفت: این شورا نه جزو وظایفش بود که بازار را رقابتی کند و نه امکانش را داشت. اگر قرار است بازار خودرو رقابتی شود نیاز به بستر و توجیه اقتصادی و سرمایه گذاری دارد و این وظیفه سازمان گسترش و وزارت صمت است. بنابراین اگر زمانی بازار رقابتی باشد شورا نیز از آن خارج می شود و اینکه بگویند با حضور شورا سرمایه گذاران به بازار خودرو نمی آیند ادعای بیهوده است.

مردم با شورا بد شدند

شـیوا در ادامه با اشـاره به اینکه تمام تلاش شورا این بود که انحصارگر نتواند قیمت خود را به مردم تحمیل کند، گفت: به هر صورت در کشوری که تورم تا ۵۰ درصد است و همه چیز گران می شود طبیعی است قیمت خودرو افزایش یابد ما همواره سعی کردیم که قیمت منصفانه روی خودرو قرار بگیرد اما به هر صورت این افزایش قیمت مطلوب مردم نبود و در مواقعی آنها با شورای رقابت بد شدند. به گفته وی، از سوی دیگر خودروسازها هم راضی نبودند و می گفتند این نحوه قیمت گذاری و نتیجه عملکرد شورا به زیان انباشته با رقم های ۴۰ تا ۵۰ هزار میلیاردی منتهی شده است. شیوا در مورد نحوه قیمت گذاری خودرو نیز با اشاره به اینکه این شیوه هیچگاه قیمت گذاری بر اساس بهای تمام شده را قبول نداشته است، افزود: ما نپذیرفتیم که انحصارگرا بخواهد هر چه هزینه کرده را به اضافه سود به آن برگردانیم در حالی که این موجب زیان مصرف کننده می شد.

وی ادامه داد: متاسفانه مشکلات خودروسازان فراوان است و آنها سرمایه گذاری و هزینه های نامربوط زیاد دارند این در حالی است که خودروساز فقط در رشته خود فعالیت کند ولی شاهدیم آنقدر شرکت های وابسته دارند که زیان ده هستند و می خواهند زیان را از طریق مصرف کننده جبران کنند. در ادامه این نشست، این موضوع مطرح شد که مصوبه شورای رقابت درباره پیش فروش خودرو و تاکید بر مشخص شدن قیمت در ابتدا موجب خودداری خودروسازان از پیش فروش شده است بیان کرد: نمی شود که خودرویی را اکنون برای فروش اعلام کرد که قیمت آن مشخص نباشد از سویی برخی خودروسازان طوری پیش فروش می کنند که حتی طرح آن ممکن است دستخوش تغییر شود و این برای ما پذیرفته شده نیست. خودروسازان در پیش فروش مشکلات زیادی دارند و این نوع پیش فروش انجام نشود بهتر است. به گفته وی، در صورتی که پیش فروش انجام نشود می تواند مشوقی برای افزایش فروش فوق العاده و عرضه بیشتر باشد؛ اینطور تعهدشان هم کمتر شده و ظرفیت فروش فوق العاده مطلوب تر خواهد شد. رییس شورای رقابت در پایان با اشاره به پایان حضور خود در شورا گفت که تمام سعی مان این بوده تا مردم متضرر نشـوند ولی در هر صورت می تواند به رضایت آنها منجر نشود که از همه مردم حلالیت می طلبیم.

دبیر انجمن صنایع لوازم خانگی ایران:

واردات لوازم خانگی از سال ۱۳۹۷ ممنوع بوده است

دبیـر انجمن صنایـع لـوازم خانگی ایـران وظایف تولیدکنندگان و حاکمیت را در راستای حمایت مقام معظم رهبری از این صنعت برشمرد.

عباس هاشمی در گفت و گو با ایسنا، با بیان اینکه نامه مقام معظم رهبری به طور شفاف خط مشی را مشخص و از تولیدکنندگان حمایت کرد، این حمایت جای تشکر و قدردانی دارد. البته در این رابطه چند تولیدکننده به طور مستقل عمل کرده بودند که پاسخ هم دریافت کردند.

وی با بیان اینکه این حمایت حکیمانه تکلیف بزرگی بر دوش تولیدکنندگان گذاشته تا از این فرصت ارزشمند استفاده کنند، تصریح کرد: واحدهای تولیدی با توجه به این فرصت باید در ارتقای تحقیق و توسعه، کیفیت و فناوری محصولات، کاهش هزینه های تولید و منطقی کردن قیمت ها، تامین مستمر کالا در بازار، همکاری با شرکت های دانش بنیان، دانشگاه ها و مراکز نوآوری واحدهای صنعتی، اسـتمرار تعمیق ساخت داخل و بومی سازی تلاش کنند.

از طرفی دیگر به گفته دبیر انجمن صنایع لوازم خانگی حاکمیت نیز در این راستا وظایفی دارد؛ از جمله اینکه تامین مواد اولیه داخلی و وارداتی را تسهیل و با قاچاق که معضل اساسی این صنعت است، مبارزه جدی کند.

وی با بیان اینکه مصوبه اخیر ممنوعیت تازه ای ایجاد نمی کند، تصریح کـرد: واردات لوازم خانگی از سـال ۱۳۹۷ ممنوع بوده اسـت. از طرف دیگر بر اساس ماده ۱۶ قانون «حداکثر استفاده از توان تولیدی و خدماتی کشور و حمایت از کالای ایرانی» به دولت این اختیار را داده که برای واردات کالاهایی که در داخل تولید می شود محدودیت یا ممنوعیت ایجاد کند. درخواست ما این بود که این ممنوعیت در قانون هفتم توسعه هم ادامه پیدا کند تا صنعت به بلوغ برسد.

به گفته دبیر انجمن صنایع لوازم خانگی اگر حمایت و نظارت مستمر از سوی دولت و مجلس صورت نگیرد، ممکن است حمایت هوشمندانه مقام معظم رهبری به نتیجه مطلوب نرسد یا حتی برعکس منجر به افزایش قاچاق و قیمت شود.

مجوز ته لنجی و مرزنشینی را ساماندهی کنید

هاشـمی یکی از این حمایت های لازم را سـاماندهی مجوزهای پیله وری، ته لنجی، شـوتی، مرزنشینی و مناطق آزاد عنوان کرد و گفت: واردات از این طرق سقف و قوانین مشخص دارد که در حال حاضر به دلیل نبود نظارت کافی رعایت نمی شود.

وی در ادامه با اشـاره به عضویت ۲۵۰ واحد در انجمن صنایع لوازم خانگی و سـهم ۸۵ درصدی آنها در بازار، از تشـکیل کانون دانش، صنعت و بازار لوازم خانگی با همکاری معاونت علمی و فناوری ریاست جمهوری از اوایل امسال خبر داد و گفت: هدف این کانون شناسایی چالش های فناوری و ترسـیم درخت فنـاوری برای کالاهای لوازم خانگی در راسـتای شناسایی قطعاتی که نیاز به بروز رسـانی و فناور شـدن دارند است تا در نهایت بخش دانش با بدنه صنعت و بازار لوازم خانگی ارتباط پیدا کند.

جدیدترین وضعیت سند توسعه لوازم خانگی

وی همچنین درباره جدیدترین وضعیت سند توسعه لوازم خانگی ایران گفت: تدوین این سـند از یک سال پیش در انجمن شروع شده بود که اخیراً به وزارت صنعت ارایه شده و به زودی این سند که نقشه راه توسعه صنعت لوازم خانگی با در نظر گرفتن معایب، موانع، پتانسیل ها، تهدیدها و فرصت هاست، به زودی رونمایی خواهد شد.

هاشمی در ادامه از برگزاری بیست و یکمین نمایشگاه بین المللی صنعت لوازم خانگی از ۲۵ آبان ماه خبر داد و گفت: امسال شاهد رشد ۵۰ درصدی تقاضا برای حضور در نمایشگاه بودیم که به علت محدودیت تعداد سالن قادر به پذیرش آنها نشدیم.

تولید کدام کالاها هنوز کم است؟

وی با بیان اینکه تولید داخل در برخی کالاها از جمله ماشین ظرفشویی، اسپیلیت، یخچال سایدبای ساید، اتو پرس، قهوه جوش، بخارشور، سرخ کن، ترازو و سشوار، ۱۰۰ درصد نیاز کشور را پوشش نمی دهد، تصریح کرد: در این حوزه ها سرمایه گذاری های خوبی انجام شده، اما نیاز به افزایش تولید است. البته برخی کالاها مانند قاشق و چنگال نیز به اندازه نیاز کشور تولید می شوند و لازم است که به گروه ۲۷ منتقل شوند.

به گزارش ایسنا، روز گذشته دفتر رییس جمهوری طی نامه ای به وزارت صنعت، معدن و تجارت (صمت) و وزارت امور اقتصادی و دارایی، اعلام کرد که بر اساس دستور مقام معظم رهبری، واردات لوازم خانگی به کشور همچنان ممنوع است. طبق مصوبه اولیه شورای هماهنگی سران سه قوه در سـال ۱۳۹۷ و تمدید آن، ممنوعیت واردات لوازم خانگی تا پایان سـال ۱۴۰۰ ادامه دارد و بعد از آن مجددا درباره این موضوع تصمیم گیری می شـود که با مصوبه جدید پیش بینی می شود ممنوعیت ادامه داشته باشد. گفتنی است که دوسال پیش و با تشدید تحریم های آمریکا دو شـرکت کره ای ال جی و سامسـونگ که در صنعت لوازم خانگی سرمایه گذاری کرده بودند، ایران را ترک کردند. در حال حاضر برند این دو شرکت در ایران به جی پلاس و سام تغییر کرده و قطعات آنها از کشورهای دیگری به جز کره به ایران وارد می شود. بنابراین کالاهای برندال جی و سامسونگ موجود در بازار به صورت قاچاق وارد می شوند و گارانتی ندارند. اما میانه شهریور ماه دوباره بحث واردات لوازم خانگی کره ای ال جی و سامسونگ به جای بدهی های کره به ایران در رسانه های مختلف مطرح شد که در نهایت وزارت صمت تاکید کرد که در این زمینه برنامه ای ندارد.

وارد کنندگان موز، اصلا صادر کننده سیب نبودند!

ایسـنا | رییس اتحادیه ملی محصولات کشاورزی می گوید بسـیاری از کسانی که در دوسال قبل مجوز واردات موز گرفتند اصلا صادر کننده سیب نبودند. چند هفته ای می شود که قیمت موز افزایش یافته و به بیش از ۳۰ هزار تومان رسیده است. افزایش قیمتی که برخی از فعالان اقتصادی علت آن را مصوبه واردات موز در ازای صادرات سیب می دانند و معتقدند انحصار «واردات موز در ازای صادرات سیب» رانت ایجاد کرده و پای دلالان به این بخش باز شده اسـت؛ به طوری که این دلالان تنها بر روی حواله های صادراتی سیب هایشان کیلویی ۵۰۰۰ تا ۶۰۰۰ تومان می کشـند و به واردکنندگان واگذار می کنند که در نهایت این ۵۰۰۰ تا ۶۰۰۰ تومان بر روی محصول نهایی آشکار می شود. سیدرضا نورانی رییس اتحادیه ملی محصولات کشاورزی با بیان اینکه بایستی قوانین و مقررات در بخش اقتصادی به صورت شفاف تعیین شود و تصمیم گیری در اتاق های در بسته نتیجه ای جز ایجاد رانت خواری و آسـیب به مصرف کننده نهایی ندارد به ایسـنا گفت: زمانی که مصوبه واردات موز در ازای صادرات سـیب ابلاغ شـد با مازاد سیب در انبارها مواجه بودیم و این مصوبه جهت تشویق صادرکنندگان با کاهش تعرفه وارداتی موز از ۲۰ درصد به ۴ درصد بود. اما در حال حاضر شـرایط تغییر کرده و نیاز است برای جلوگیری از رانت ایجاد شده مصوبه اصلاح شود. وی با اشاره به اینکه همه صادرکنندگان سیب واردکننده موز نیستند، افزود: رانت بازی و فروش مجوز واردات موز به ازای هر کیلو ۶۰۰۰ تومان نتیجه همین تصمیم گیری هاست و باید مشخص شود دقیقا چه کسانی این رانت را ایجاد کرده اند. رییس اتحادیه ملی محصولات کشـاورزی اضافه کرد: با وجود اینکه موز از سه قاره عبور می کند و به کشور می رسد باز هم از برخی میوه های داخل کشور ارزان تر است. می بایست جلوی این رانت ها گرفته شـود تا مـوز در بازار عمده فروشـی به قیمت قبلی خود باز گردد. نورانی در ادامه گفت: هر تن موز هندی که وارد بنادر کشـور می شود حدود ۵۰۰ دلار یعنی کیلویی ۵۰ سـنت، هر تن موز فیلیپینی ۶۰۰ دلار یعنی کیلویی ۶۰ سـنت و هر تن موز اکوادور نیز ۷۰۰ دلار که کیلویی ۷۰ سنت است. یعنی اگر موز ۷۰ سنتی را بر مبنای دلار ۲۵ هزار تومان با هزینه های رنگ آوری و حمل آن تا سردخانه حساب کنیم قیمت آن کیلویی ۲۰ هزار تومان به صورت عمده خواهد شد.

وی تصریح کرد: نیازی نیست دولت برای واردات موز ارزی به بخش خصوصی تخصیص دهد. می توان با ارز حاصل از صادرات میوه و تره بار، سبزی و صیفی موز وارد کرد. به گفته وی وقتی ثبت سفارش ها به صورت شفاف و مشخص صورت نمی گیرد و منوط به صادرات سیب می شود قطعا محدودیت و رانت ایجاد می شود. بنابراین از دولت سیزدهم انتظار داریم به صورت شفاف وارد این موضوع شده و سبد خانوار ایرانی را رونق بخشد.

این فعال اقتصادی در ادامه اضافه کرد: در خواسـت ما این است که ثبت سفارش های واردات موز در سال های ۱۳۹۸ تا ۱۳۹۹ بررسی شود تا دقیقا مشخص شود چه کسانی موز وارد کرده اند و چند درصد آنها صادرکننده سیب بوده اند. به جرات می توان گفت بسیاری از کسانی که در این سـال ها مجـوز واردات مـوز گرفتند اصلا صادرکننده سیب نبودند. نورانی در پایان گفت: تعرفه واردات موز در مقابل صادرات سیب ۴ درصد و واردات موز بدون مجوز صادرات سیب ۲۰ درصد است. یعنی با مصوبه وزارت جهاد کشاورزی تعرفه واردات موز برای صادرکنندگان سیب کاهش یافته است. پیشنهاد ما به دولت این است که تعرفه واردات موز همان ۲۰ درصد باشـد و مابه التفاوت آن با تعرفه سیب به عنوان جایزه به صادرکننده واقعی اعطا شود تا بدین وسیله حقی از صادرکننده و تولیدکننده ضایع نشود.

خبر

شرایط صادرات خودرو به عراق اعلام شد

رییس سازمان ملی استاندارد ایران به تشریح جزئیات سفر اخیر خود و تیم همراه به عراق پرداخت و هدف از این سـفر را اجرایی کردن تفاهـم نامه همکاری سـازمان های ملی اسـتاندارد دو کشور دانست که بندهایی از آن به دلیل اختلاف نظر اجرایی نشده بود. به گزارش سازمان ملی استاندارد، غلامرضا شریعتی با بیان اینکه مباحث اصلی دو طرف در زمینه صادرات خودرو و میلگرد به عراق بود، ادامه داد: خودروهای تولیدی کشورمان از اسـتانداردهای ۸۵ گانه اروپا برخوردارنـد که تمرکز آنها بر ایمنـی و آلایندگی اسـت، اما عراقی ها از اسـتانداردهای کشـورهای حاشیه خلیج فارس تبعیت می کنند و در این مورد عدم تطابق هایی وجود داشت. رییس سازمان ملی اسـتاندارد ایران با تاکید بر اینکه اسـتانداردهای ۸۵ گانه کشورمان به مراتب از استانداردهای حاشیه خلیج فارس بالاتر است، خاطرنشان کرد: در نهایت عراقی ها پذیرفتند که مفاد استانداردهای ۸۵ گانه را برایشان ارسال کنیم تا مورد تطبیق قرار دهند تا در صورت تایید، خودروهای ایرانی اجازه حضور در بازار عراق بیابند. وی افزود: برخورداری خودروها از vin number عراقی، برچسـب made in iraq و تایید خودروها از سوی سازمان ملی استاندارد ایران، درخواسـت های دیگر در موضوع صادرات خودرو به این کشـور بود. شـریعتی همچنین با اشاره به تصمیم عراقی ها برای بازپس فرستادن میلگردهای صادراتی ایران به این کشـور، دلیل آن را کیفیت پایین این محصولات از سوی عراقی ها عنوان کرد، اما گفت: در این زمینه مطرح کردیم که تجار عراقی نسـبت به ورود اجناس بی کیفیت اقدام کرده اند، اما میلگرد اسـتاندارد ایرانی از استانداردهای BS انگلیس، ESTM امریکا و استانداردهای سازمان جهانی استاندارد (ISO) برخوردار است.

ویژه

بیش از سه هزار و ۴۵۰ دوچرخه سوار در شش ماه گذشته با مترو تردد کردند

مدیریت ارتباطات و امور بین الملل شرکت بهره برداری متروی تهران و حومه از انجام سـه هزار و ۴۵۰ سفر ترکیبی مترو و دوچرخه از اول فروردین ماه تا پایان شهریور ماه ۱۴۰۰ با متروی تهران خبر داد. به گزارش مدیریت ارتباطات و امور بین الملل شرکت بهره برداری متروی تهران و حومه؛ طی شش ماه گذشته بیشترین آمار استفاده سفر ترکیبی مترو و دوچرخه به ترتیب در خردادماه با هزار و ۱۰۹ و در اردیبهشت ماه ۸۹۶ دوچرخه سوار بوده است. در شش ماهه ابتدایی سال نود و نه، هزار و ۸۰۵ سـفر ترکیبی مترو و دوچرخه ثبت شـد که در ۶ ماه ابتدایی امسال این تعداد به ۳ هزار و ۴۵۰ نفر افزایش یافته اسـت. در ۳ ماهه آخر سال گذشـته آمار دوچرخه سـواران در مترو ۴۱۰ نفر بود که این رقم در شش ماه ابتدایی سال ۱۴۰۰ افزایش چشمگیری داشته است. گفتنی است: خط ۵ متروی تهران دسترسی راحت تر به بوستان چیتگر را مهیا کرده و بیشترین آمار سفر با دوچرخه در خط ۵ متروی تهران و حومه به ثبت رسیده است.

امضای تفاهم نامه همکاری سه جانبه برای تولید اتوبوس های برقی در اصفهان

تفاهم نامه همکاری دو ساله فی مابین شرکت مهندسی و ساخت برق و کنترل مپنا (مکو)، شرکت تولید اتوبوس برقی پارسان (شتاب) و شـهرداری اصفهان، امضا شد. به گزارش اداره ارتباطات رسانه ای شهرداری اصفهان، همکاری در انجام مطالعات اولیه حمل و نقل برقی در شهر اصفهان، انجام مطالعات فاز صفر در هر مقطع و تدوین برنامه برقی سازی حمل و نقل از جمله موارد این تفاهم نامه است. شهردار اصفهان در حاشیه این جلسه با بیان اینکه یکی از اهداف کلان برنامه توسعه ۵ ساله اصفهان در افق ۱۴۰۵، کاهش آلودگی هوا و رفتن به سمت شهر پاک است، اظهار کرد: یکی از متغیرهایی که می تواند به این اتفاق کمک کند کاهش آلاینده هاست که بهبود بخشی از این وضعیت تحت تاثیر شهرداری است. علی قاسم زاده تصریح کرد: حرکت ناوگان حمل و نقل عمومی به سمت برقی شدن به شدت می تواند در کاهش آلودگی هوا موثر باشد. در صورتی که شهرداری در این خصوص پیشگام شود می تواند به عنوان الگویی برای سایر حوزه ها برای رفتن به سمت حمل و نقل پاک باشد. وی ادامه داد: در شرکت شتاب حتی خودروهای شخصی کوچک دونفره نیز در حال طراحی است که می تواند در خداد بسیار خوبی در سـطح ملی برای رفتن به سـمت هوای پاک باشد. شهردار اصفهان گفت: تیم های کارشناسی پس از امضای این تفاهم نامه، در انعقاد قرارداد ورود می کنند و با ورود به جزییات، کار کارشناسی را در خصوص این قرارداد انجام می دهند. معاون برنامه ریزی و توسـعه سرمایه انسانی شهرداری اصفهان در این جلسه با بیان اینکه امسال اولین سـال در برنامه ۱۴۰۵ است و یکی از موضوعات مهم ما در این برنامه کاهش آلایندگی های محیطی در سطح شهر اصفهان است، اظهار کرد: بخشی از سهم آلایندگی اصفهان حمل و نقل فعلی این شهر است که سهم بزرگی است، برای کاهش این سـهم و رسیدن به عدد معقول در پایان برنامه اصفهان ۱۴۰۵ جست وجوهایی صورت گرفت که پس از آن با شرکت مپنا جلساتی برگزار کردیم تا با اسـتفاده از امکانات این شـرکت بخشی از آلودگی هوای شهر اصفهان کاهش یابد. صادقیان تصریح کرد: این تفاهم نامه با فراهم آوردن زیرساخت های مربوط به احداث اتوبوس برقی و وسایل حمل و نقل برقی فرصتی برای برقی کردن حمل و نقل عمومی اصفهان خواهد بود.

تعادل

WWW.TAADOLNEWSPAPER.IR | دوشنبه ۱۲ مهر ۱۴۰۰ | ۲۷ صفر ۱۴۴۳ | سال هشتم | شماره ۲۰۴۸ | Mon. Oct 4. 2021

صاحب امتیاز: موسسه رسانه نگاران خوب اندیش
مدیر مسوول: حجت طهماسبی
سردبیر: حجت طهماسبی
نشانی: خیابان ستارخان - خیابان کوثر دوم - بن بست مینو
تلفن: ۶۶۴۲۰۷۶۹ - نمابر: ۶۶۴۲۰۴۱۷
چاپ: همشهری ۲ - توزیع: نشر گستر امروز - تلفن: ۶۱۹۳۳۰۰۰
سازمان شهرستان ها: ۶۶۱۲۶۰۸۸
اذان ظهر: ۱۱:۵۳ | اذان مغرب: ۱۸:۵۲ | اذان صبح فردا: ۴:۳۹
info@taadolnewspaper.ir
مرامنامه اخلاقی روزنامه تعادل در وبسایت رسمی روزنامه در دسترس است

خبر روز

۲۲۹ فوتی جدید کرونا در کشور

بنابر اعلام روابط عمومی وزارت بهداشت، متاسفانه ۲۲۹ بیمار کووید۹ در کشور طی شبانه روز منتهی به یکشنبه جان خود را به دلیل این بیماری از دست دادند. به گزارش مرکز روابط عمومی و اطلاع رسانی وزارت بهداشت، از شنبه تا یکشنبه ۱۱ مهر ماه ۱۴۰۰ و بر اساس معیارهای قطعی تشخیصی، ۱۲ هزار و ۴۲۸ بیمار جدید مبتلا به کووید۱۹ در کشور شناسایی شد که یک هزار و ۶۶۷ نفر از آنها بستری شدند. مجموع بیماران کووید۱۹ در کشور به ۵ میلیون و ۶۲۴ هزار و ۱۲۸ نفر رسید. متاسفانه در طول این ۲۴ ساعت، ۲۲۹ بیمار کووید۱۹ جان خود را از دست دادند و مجموع جان باختگان این بیماری به ۱۲۱ هزار و ۱۰۹ نفر رسید. خوشبختانه تا کنون ۵ میلیون ۹۵ هزار و ۶۲۷ نفر از بیماران، بهبود یافته و یا از بیمارستان ها ترخیص شده اند. ۵۷۵۸ نفر از بیماران مبتلا به کووید۱۹ در بخش های مراقبت های ویژه بیمارستان ها تحت مراقبت قرار دارند.

مناطق جنوبی استان سیستان و بلوچستان و شرق استان هرمزگان، شاهد خسارات ناشی از توفان بودند

بلوچستان و هرمزگان زیر سایه توفان

گزارش

فعالیت چرخند حاره‌ای شاهین سیستان و بلوچستان و هرمزگان را تحت تأثیر قرار داده است، تاکنون خسارت‌هایی به برخی شناورهای سبک و سنگین وارد شده و پیش بینی می‌شود این پدیده شدت بگیرد.

با توجه به هشدار سطح قرمز سازمان هواشناسی در روز جمعه مبنی بر نزدیک شدن توفان چرخنده حاره‌ای طی شنبه و یکشنبه و ناپایداری جوی متأثر از این توفان و پیش‌بینی وقوع رگبار، رعدوبرق و وزش باد شدید در مناطق جنوبی استان سیستان و بلوچستان و شرق استان هرمزگان این استان‌ها شاهد خسارات ناشی از این پدیده بودند. با توجه به پیش‌بینی‌های هواشناسی، شدت این پدیده بیشتر خواهد شد و شاهد تغییرات جوی جدی‌تری خواهیم بود. در حال حاضر توفان شاهین در فاصله حدود ۹۰ کیلومتری از بندر گواتر ایران قرار دارد و همچنان حرکت آن به سمت دریای عمان و سواحل استان ادامه دارد. هواشناسی در اطلاعیه‌هایی خواسته است که تا اطلاع ثانوی هیچ فعالیت دریایی در جنوب سیستان و همچنین شرق هرمزگان انجام نشود. افرادی که بنا بر ملاحظات شغلی خود هنوز در نزدیکی بنادر قرار دارند، به مکان‌های امن‌تر منتقل شوند. اگر شرایط انتقال به جای امن فراهم نیست، به هوش باشند و در صورت افزایش شدت پدیده‌های مخاطره‌آمیز فوراً منطقه خطر را ترک کنند.

تأثیر چرخند حاره‌ای تنها مربوط به سواحل نیست، بلکه اکثر مناطق یادشده را با شدت و ضعف در برمی‌گیرد به‌طوری که بر اساس آخرین خروجی نقشه‌های پیش‌یابی و مدل‌های جوی برخی اثرات مخاطره‌آمیز این چرخند شهرستان‌های چابهار، کنارک، دشتیاری، زرآباد، فنوج، قصرقند، سرباز، نیکشهر، جنوب ایرانشهر، بزمان، سراوان، سیب سوران و مهرستان را با شدت‌های مختلف تحت تأثیر قرار می‌دهد. همچنین استان هرمزگان دریا به‌ویژه سواحل جاسک از دیشب مواج شده و به‌تدریج بر شدت ناپایداری‌ها علاوه بر مناطق ساحلی دریایی عمان در خشکی‌های شرقی استان افزوده می‌شود که این سامانه علاوه بر جاسک و سیریک، در مناطقی از میناب، رودان و بشاگرد نیز تأثیر گذار است. مخاطرات جوی مورد انتظار از توفان شامل بارش‌های شدید، رعدوبرق و صاعقه، تندبادهای شدید، سیلاب، بالاآمده آب دریا و رودخانه‌های فصلی، افزایش ارتفاع موج و متلاطم شدن دریا است. مختار سلحشور -مدیرعامل جمعیت هلال احمر استان هرمزگان- در گفت‌وگو با خبرنگار مهر گفت: به دنبال هشدار سطح قرمز در پی وقوع توفان حاره‌ای، جهت مقابله با حوادث احتمالی در مناطق شرقی استان و بر اساس تصمیمات اخذ شده همه نیروهای امدادی، اعضای تیم‌های واکنش سریع و تمامی کارکنان ستادی و شهرستانی در حالت آماده باش قرار گرفته است. انبارهای هلال احمر از نظر مواد غذایی و اقلام امدادی تجهیز و تمامی ماشین آلات امدادی به حالت آماده باش در آمدند.

وی افزود: براساس گزارش هواشناسی سرعت توفان حاره‌ای شاهین متغیر بوده و سرعت جابه‌جایی آن در حال حاضر ۱۵ کیلومتر در ساعت بوده و موجب بارش باران در سواحل چابهار و کنارک شده است. محسن حیدری -مدیرکل هواشناسی سیستان و بلوچستان- نیز اظهار کرد: در حال حاضر ابرهای چرخند حاره‌ای شاهین با ارتفاع حدود ۳۰۰۰ متر حدود ۵۰ درصد آسمان زاهدان را پوشانده است و انتظار می‌رود در ادامه روز بر ضخامت ابرها افزوده شود. وی اضافه کرد: هم اکنون چرخند حاره‌ای شاهین در حوالی مدار ۲۴ درجه شمالی و ۶۱ درجه شرقی قرار دارد و با سرعت جابه‌جایی ۱۱ کیلومتر بر ساعت به سمت غرب در حرکت است. حیدری تصریح کرد: ابرهای این چرخند در جهت شمال تا شعاع حدود ۶۰۰ تا ۷۰۰ کیلومتر و در جهت غرب تا شعاع حدود ۴۰۰ کیلومتر از چشم توفان توسعه یافته که خیلی بعید است در مناطق دوردست بیرون از دریا تأثیر گذاری قابل توجهی داشته باشد. به‌طور کلی دامنه ابرناکی توفان تا کنون به حدود ۱۲۰۰ تا ۱۳۰۰ کیلومتر رسیده است.

الهبخش ریگی -دبیر توسعه هواشناسی کاربردی سیستان و بلوچستان -اظهار کرد: در حال حاضر توفان شاهین در فاصله حدود ۹۰ کیلومتری از بندر گواتر ایران قرار دارد و همچنان حرکت غرب سوی آن به سمت دریای عمان و سواحل استان ادامه دارد. فاصله توفان با سواحل چابهار نیز به حدود ۱۵۰ کیلومتر رسید و دریای عمان در ساحل و فرا ساحل به‌شدت مواج است. توصیه می‌شود مردم برای جلوگیری از آسیب‌های احتمالی توفان به هیچ عنوان برای عکاسی یا تفرج به سواحل نزدیک نشوند چراکه در حال حاضر بهترین اقدام در خانه ماندن است. ریگی تصریح کرد: همچنان بر عدم فعالیت‌های دریایی اصرار داریم و توصیه می کنیم تا اطلاع ثانوی هیچ فعالیت دریایی در جنوب استان انجام نشود.

محمد شهلی‌بر -مدیرکل شیلات سیستان و بلوچستان- اظهار داشت: توفان حاره‌ای از سمت گوادر پاکستان به پسابندر و محدوده نوار ساحلی چابهار- گواتر سبب خسارت جدی به صیادان شده است. هم اینک دو لنج شکسته و غرق شده که ارزش هر لنج بیش از ۱۰ میلیارد تومان است. بیش از ۲۵ هزار صیاد و هزار لنج و هزار و ۵۰۰ قایق در چهار شهرستان چابهار، دشتیاری، زرآباد و کنارک در حال فعالیت هستند. شهلی بر گفت: هشدارهای لازم هواشناسی در خصوص منع تردد شناورها به صیادان داده شده و لنج و قایق‌ها به مکانی امن انتقال داده شده‌اند.

ستاد مدیریت بحران دشتیاری اعلام کرد در مرز «ریمدان» بیش از ۲۶.۵ میلی متر باران باریده که جاده مرز دچار آبگرفتگی شدید شده و واردات و صادرات فعلاً متوقف است. روزانه بیش از ۱۰۰ کامیون کالا از جمله، کاشی و سرامیک، سیمان، قیر، دوغ و.... از این مرز و از طریق ایران به پاکستان صادر می‌شود. مرز ریمدان دشتیاری در نقطه صفر مرزی ایران و پاکستان با چابهار ۱۲۰ کیلومتر و تا گوادر پاکستان حدود ۷۰ کیلومتر فاصله دارد، این نقطه بهترین مسیر و راه دسترسی ایران به ۳۷ درصد جمعیت جهان در پاکستان، چین و هند است. عادل عفتی -فرماندار دشتیاری -اظهار داشت: توفان شاهین از دشتیاری و مشخصاً بنادر صیادی آن به ویژه بندر پسابندر وارد شده است و به دلیل اینکه این بندر حوضچه آرامش ندارد خساراتی به شناورهای صیادی وارد کرده است. تمهیدات لازم در این بندر اندیشیده شده است و ستاد مدیریت بحران ما در شهرداری بندر بریس که فاصله چندانی با پسابندر ندارد و در واقع از نقاط ورود توفان به سواحل است، تشکیل شده است. در بقیه نقاط شهرستان مشکل چندانی وجود ندارد، قطعی‌های برق و آب و تلفن تاکنون گزارش نشده، البته جاده مرز ریمدان هم دچار آبگرفتگی شده، و فعلاً واردات و صادرات از این مرز متوقف شده است. عفتی بابیان اینکه انتظار داریم بارندگی‌ها افزایش یابد، گفت: بارندگی‌ها در نقاط مختلف شهرستان از ۲۰ میلی‌متر شروع شده و در حال افزایش است و در نگور ۲۶.۵ میلی متر، در بریس ۴۴ میلی متر، در باهوکلات ۱۸ میلی متر باران باریده است. توفان حاره‌ای «شاهین» که از سمت اقیانوس هند شکل گرفته است به نزدیکی سواحل جنوبی ایران رسیده است و از اواخر هفته گذشته سازمان هواشناسی کشور اعلام وضعیت قرمز داد. ستاد مدیریت بحران در استان هرمزگان در اولین جلسه تمهیدات لازم برای تخلیه روستاها را بررسی کرد و به فرمانداران جاسک و سیریک در اولویت اول و فرمانداران میناب، بندرعباس و بندرلنگه در اولویت دوم دستور بررسی شرایط روستاهای ساحلی را داد. همچنین مدیران دستگاه‌های مختلف از جمله بنادر و دریانوردی هرمزگان، شیلات هرمزگان، ستاد فرماندهی انتظامی هرمزگان، دریابانی، نیروی دریایی سپاه و ارتش هم برای جلوگیری از خسارت‌های احتمالی هشدار ممنوعیت تردد به شناورهای سبک و نیمه سنگین را دادند. همچنین از تردد شناورهای مسافری، باری و صیادی در روزهای شنبه و یکشنبه در سواحل شرقی استان هرمزگان جلوگیری شد. مدیرکل شیلات هرمزگان هم از اعمال تمهیدات لازم برای جلوگیری از خسارت‌های احتمالی به حوضچه‌های پرورش ماهی و میگو در شرق هرمزگان داد. همچنین به صیادان مناطق شرقی هرمزگان هشدار تردد صادر شد. هواشناسی هرمزگان هم طی اطلاعیه‌های لحظه‌ای آخرین وضعیت جابه‌جایی توفان حاره‌ای «شاهین» را اعلام کرد. محمد رادمهر فرماندار جاسک هم در آخرین اظهارنظر رسانه‌ای از آمادگی برای تخلیه ۳۰ روستا در جاسک خبر داد. رادمهر همچنین از آمادگی نیروهای بسیج، نیروی دریایی ارتش و نیروهای امداد و نجات هلال احمر و نیروهای مردمی برای کمک رسانی به مناطق در معرض خطر خبر داد و گفت: ترد شناورها از صبح شنبه تا روز دوشنبه ممنوع است. تاثیرات قابل توجه توفان حاره‌ای از ساعات بعدازظهر و شب در مناطق شرقی جاسک آغاز می‌شود و شاهد تندباد شدید، رگبار باران و رعد وبرق و توفانی شدن دریا خواهیم بود و شدت باد در سواحل به بیش از ۷۰ کیلومتر در ساعت و ارتفاع موج در محدوده ۲ تا ۳ متر می‌رسد. منصور بیجار -معاون هماهنگی امور عمرانی استاندار سیستان و بلوچستان- در جلسه مدیریت بحران سیستان و بلوچستان که در فرمانداری چابهار برگزار شد، اظهار داشت: قانون مدیریت بحران جامع و کامل است و برای پیشگیری و مقابله، وظایف تمامی مسوولان و اعضای ستاد مشخص است لذا همه به وظایف خود عمل و اقدامات لازم را انجام دهند. وی ادامه داد: تمامی ظرفیت‌ها، امکانات دولتی و بخش خصوصی در سطح شهرها و روستاها مکلف هستند براساس قانون در مواقع جلوگیری از گسترش بحران نظیر سیل و توفان همکاری لازم را داشته باشند. اطلاع‌رسانی‌ها از طریق مدیریت بحران باشد و اطلاعات جامع و کامل در اختیار مردم و رسانه‌ها قرار گیرد.

خبر

وزیر بهداشت: روند رشد جمعیت کشور مناسب نیست

وزیر بهداشت، درمان و آموزش پزشکی گفت: متاسفانه رشد جمعیت در کشور، روند مناسبی نداشته که علامت خطر برای کشور است. کشوری که به سمت سالمندی می‌رود، با مشکلات زیادی روبرو خواهد شد. به گزارش ایرنا از وبدا، بهرام عین‌اللهی در حاشیه بهره‌برداری از ۵۰ طرح بیمارستانی، بهداشتی و درمانی برکت در سراسر کشور، گفت: ستاد اجرایی فرمان حضرت امام (ره) از نهادهای انقلابی است که در جهت رفع مشکل محرومان کشور فعالیت می کند و اقدامات انقلابی را در حوزه‌های مختلف انجام می‌دهد. یکی از مشکلات مناطق محروم، امکانات اندک حوزه سلامت است و امروز خوشبختانه ۵۰ طرح حوزه سلامت در مناطق محروم کشور به بهره‌برداری رسید و امیدواریم که با افتتاح این طرح‌ها، بخشی از مشکلات مردم در مناطق محروم را برطرف کنیم. این طرح‌ها حتما ادامه خواهد یافت.

■ **امروز مردم برکت را بهتر می‌شناسند**

وزیر بهداشت تاکید کرد: امروز مردم برکت را بهتر می‌شناسند چون خیلی از مردم، مشتاق تزریق واکسن کووایران برکت هستند که این واکسن توسط نهادی انقلابی و جهادی و با تلاش مجاهدانه دانشمندان ایرانی، در مدتی کوتاه ساخته شده و یکی از واکسن‌های با کیفیت کشور و دنیا است. علاوه بر ساخت واکسن، بنیاد برکت سال‌های زیادی است که در محرومیت‌زدایی فعال است و در حوزه دارویی نیز موفقیت‌های قابل توجهی داشته است. وی گفت: در جلسه ستاد ملی مقابله با کرونا، رییس جمهور در مورد مدیریت هوشمند کرونا صحبت کرد. در این طرح به دنبال این هستیم که برخی از محدودیت‌ها را برای افرادی که واکسن تزریق کرده‌اند، برداریم و مردم راحت‌تر بتوانند به زندگی و کسب و کار خود بپردازند. یکی از افتخارات وزارت بهداشت، همراهی و همکاری دستگاه‌ها، ارگان‌ها و سازمان‌های مختلف با این وزارتخانه است و امروز در واکسیناسیون می‌بینید که همه دستگاه‌ها و گروه‌های مردمی، جهادی و داوطلب به وزارت بهداشت کمک می‌کنند. عین‌اللهی ادامه داد: حدود یک سال و نیم است که مدارس تعطیل است و به صورت حضوری برگزار نمی‌شد و طبیعی است با واکسیناسیون دانش‌آموزان و معلمان، بازگشایی راحت‌تر انجام می‌شود. پیش بینی می‌شود که مقطع متوسطه از اواسط آبان ماه و مقطع دبستان پس از انجام بررسی‌های کارشناسی و احتمالا در آذرماه، بازگشایی شوند.

روی خط خبر

۳۵۰ هزار دُز واکسن آسترازنکا وارد کشور شد

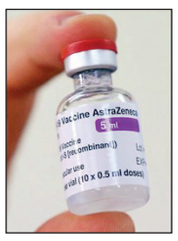

شصت و دومین محموله وارداتی واکسن کرونا با برند آسترازنکا از اتریش وارد کشور شد. به گزارش ایرنا، این محموله شامل ۳۵۰ هزار دُز واکسن آسترازنکا صبح روز گذشته (یکشنبه) وارد کشور شده است. شصت ویکمین محموله واکسن کرونا شامل ۱۵۰ هزار دز آسترازنکا نیز روز جمعه ۹ مهر ماه به کشور وارد شد. واکسن آسترازنکا محصول یک شرکت داروسازی و زیست‌فناوری چندملیتی به همین نام است و از دسامبر ۲۰۲۰ مراحل کارآزمایی بالینی را جهت تولید واکسن کووید ۱۹ آغاز کرد و در ۳۰ دسامبر سال ۲۰۲۰ این واکسن با ایمنی ۷۰ درصد برای استفاده در برنامه واکسیناسیون برخی کشورها قرار گرفت. مهرداد جمال ارونقی معاون فنی و امور گمرکی گمرک ایران پیشتر گفته بود، روز پنجشنبه هشتم مهر ماه با ورود شصتمین محموله واکسن کرونا شامل ۶ میلیون دز از نوع سینوفارم، میزان واکسن‌های وارداتی از مرز ۷۹ میلیون دز گذشت. بر اساس اعلام وزارت بهداشت، تاکنون ۴۰ میلیون و ۶۳ هزار و ۵۷۰ نفر دُز اول واکسن کرونا و ۱۶ میلیون و ۵۳۲ هزار و ۵۵۴ نفر نیز دُز دوم را تزریق کرده‌اند و مجموع واکسن‌های تزریق شده در کشور به ۵۶ میلیون و ۵۹۶ هزار و ۱۲۴ دُز رسید. واردات واکسن و تسریع واکسیناسیون اولویت دولت سیزدهم برای مهار کرونا قرار گرفته است؛ غلامحسین اسماعیلی رییس دفتر رییس جمهوری ۱۸ شهریور ماه از واردات حدود ۱۰۰ میلیون واکسن تا پایان آبان امسال خبر داد و گفت: واکسیناسیون گسترده و مهار اپیدمی کرونا اولویت مهم دولت سیزدهم است.

بهره‌برداری از یک ایستگاه و یک ورودی در خط ۶ و ۷ مترو

ایستگاه شهید رضایی در خط ۶ و ورودی دوم ایستگاه برج میلاد در خط ۷ مترو، به‌صورت مردمی گشایش یافته و از همسایگان این دو ایستگاه که سال‌ها با مشکلات عملیات اجرایی پروژه‌های اینچنینی دست به گریبان بودند، تقدیر به عمل آمد. به گزارش ایسنا، به نقل از روابط عمومی و امور بین‌الملل شرکت راه‌آهن شهری تهران و حومه (مترو)، در پی آماده شدن ایستگاه شهید رضایی و همچنین ورودی دوم ایستگاه برج میلاد و با موافقت شهردار تهران جهت استفاده هرچه سریعتر شهروندان از امکانات جدید حمل و نقلی پایتخت، ایستگاه‌های یاد شده بدون مراسم رسمی در اختیار مردم قرار گرفت تا تکمیل شبکه خطوط هفتگانه مترو، یک گام دیگر به تحقق خود نزدیکتر شود. ایستگاه شهید رضایی، سیزدهمین ایستگاه خط ۶ محسوب شده و در خیابان ۱۷ شهریور، پایین‌تر از میدان خراسان قرار دارد. عملیات عمرانی این ایستگاه پس از ۶ سال و با صرف هزینه‌ای در حدود ۳۰۰ میلیارد تومان به سرانجام رسید. از طرفی ورودی دوم ایستگاه برج میلاد که دسترسی مراجعان بیمارستان میلاد (بیمه‌شدگان تامین اجتماعی) و دانشگاه علوم پزشکی ایران به این ایستگاه پرتردد را تسهیل می کند نیز به روی مردم گشوده شد.

کشف جایگاه ویژه یک تماشاخانه تاریخی

باستان‌شناسان اعلام کردند در آمفی‌تئاتر تاریخی یکی از شهرهای باستانی ترکیه بقایای جایگاه‌های ویژه تماشاخانه را کشف کرده‌اند. به گزارش ایسنا و به نقل از خبرگزاری آناتولی، در نتیجه کاوش در شهر باستانی «پرگامون» واقع در شهر «ازمیر» ترکیه، بقایای جایگاه‌های شخصی یک تماشاخانه ۱۸۰۰ ساله کشف شد. کاوش‌های باستان‌شناسی از سال ۲۰۱۸ در تماشاخانه این شهر باستانی آغاز شده‌اند. تماشاخانه عظیم «پرگامون» به دلیل شباهت‌هایی به تماشاخانه «کولوسئوم» واقع در «رم» بسیار مورد توجه باستان‌شناسان قرار گرفته است. این پنج جایگاه سنگی که بر روی آنها نام‌هایی حکاکی شده در جریان پروژه تحقیقاتی‌ای کشف شده‌اند که به همت موسسه باستان‌شناسی آلمان و موسسه معماری دانشگاه فنی برلین و با همکاری وزارت فرهنگ و گردشگری ترکیه آغاز شده است. تماشاخانه «پرگامون» که در دوران امپراتوری روم ساخته شده است میدان بسیار بزرگی داشت و این نکته در مقایسه با سایر شهرهای باستانی منطقه، برای «پرگامون» یک مزیت به حساب می‌آمد. فلیکس پیرسون، مدیر موسسه باستان‌شناسی آلمان، در گفت‌وگو با خبرگزاری آناتولی بیان کرد: «آن‌ها می‌خواستند یک نمونه دیگر از «کولوسئوم» در این جا بسازند و مردم از تمامی طبقات جامعه در این تماشاخانه حضور پیدا می کردند.

رویداد

مسوولان حادثه اتوبوس خبرنگاران بدون عذرخواهی صندلی‌هایشان را ترک کردند

در حالی مسوولان سازمان حفاظت محیط زیست و ستاد احیای دریاچه ارومیه وسایل‌شان را از دفاتر خود جمع می کنند و از مناصب‌شان کنار می‌روند که نه به خاطر عزل یا استعفا بلکه به‌خاطر اتمام دوران مسوولیت‌شان و انتصاب رییس جدید از ساختمان‌های اداری این سازمان خارج می‌شوند؛ بدون عذرخواهی و بدون هیچگونه پاسخگویی در قبال حادثه مرگبار اتوبوس خبرنگارانی که به دعوت همین مسوولان به آذربایجان غربی سفر کرده بودند. به گزارش ایسنا، چهارشنبه (۲ تیر ماه ۱۴۰۰) اتوبوس حامل خبرنگاران و عکاسانی که به دعوت از ستاد احیای دریاچه ارومیه برای بازدید از آخرین وضعیت این دریاچه عازم آذربایجان غربی شده بودند در بازگشت از بازدید از پروژه انتقال آب از رودخانه زاب به دریاچه ارومیه در حوالی نقده واژگون و منجر به از دست رفتن دو خبرنگار جوان -مهشاد کریمی، خبرنگار محیط زیست ایسنا و ریحانه یاسینی خبرنگار ایرنا- و مصدوم شدن ۲۱ خبرنگار و عکاس دیگر شد. حادثه‌ای که نباید اتفاق می‌افتاد اما به‌علت سهل انگاری مسوولان در هماهنگی این سفر، غم غیر قابل توصیفی بر دل خانواده‌های آنان، جامعه رسانه‌ای و محیط زیست کشور نشاند. اگر این اتفاق در هر جای دیگر دنیا رخ می‌داد دست کم با استعفا یا عزل مسوول یا مسوولان آن همراه بود اما حقا که واژه «مسوول» برازنده هیچ‌یک از منصب‌داران سازمان حفاظت محیط زیست و ستاد دریاچه ارومیه -که مسوول هماهنگی این سفر بودند- نبود چرا که حین سفر و پس از حادثه، هیچ نشانی از احساس مسوولیت در آنان به چشم نخورد. فرمانده انتظامی نقده در همان روز حادثه علت این حادثه را نقص فنی و ترمز اتوبوس حامل خبرنگاران عنوان کرد اما شش روز بعد از آن پلیس راهور ناجا با صدور اطلاعیه‌ای بی مبالاتی و قصور مسوولان هماهنگی سفر به علت عدم تامین وسیله نقلیه مناسب و آشنا نبودن راننده با شرایط راه و جغرافیای منطقه بدون هماهنگی با ادارات مرتبط با ایمنی ترافیک اعلام کرد. در حالی آشنا نبودن راننده اتوبوس با شرایط راه به عنوان یکی از علل وقوع این حادثه مطرح شد که به گفته خبرنگاران بازمانده از این حادثه، ستاد احیای دریاچه ارومیه بدون اطلاع سرنشینان مسیر کوتاه‌تر اما نامناسبی را برای بازگشت از تونل زاب انتخاب کرد همچنین بنابر اظهارات فرمانده پلیس راه کشور این اتوبوس فاقد صورت وضعیت و متعلق به کارخانه سیمان بود اما کارخانه سیمان با صدور بیانیه‌ای این موضوع را رد کرد. نظر کارشناسی قوه قضاییه نیز دست کم ۵۰ درصد قصور این حادثه را متوجه عوامل و مسوولان مختلف می‌دانست هرچند در آخرین نظر کارشناسی ارایه شده از سوی هیات سه نفره از «کارشناسان وزارت دادگستری در زمینه تصادفات و امور وسایل نقلیه موتوری زمینی» راننده مقصر صدرصد حادثه واژگونی اتوبوس خبرنگاران اعلام شد. این نظر کارشناسی با اعتراض وکلای اولیای دم همراه شده است. آنان در متن اعتراض خود با اشاره به مواد قانونی و مستندات به نقش دستگاه‌های مختلف از جمله ستاد احیای دریاچه ارومیه و اداره محیط زیست استان آذربایجان غربی در هماهنگی سفر، انتخاب اتوبوس موضوع حادثه و اصرار به انتخاب جاده‌ای نامناسب به رغم اذعان راننده به ناآشنایی با شرایط آن اشاره کرده و خواستار ارجاع به هیئت پنج نفره کارشناسی شده‌اند. این حقیقت قابل کتمان نیست که خبرنگاران و عکاسان به دعوت مسوولان سازمان حفاظت محیط زیست و ستاد احیای دریاچه ارومیه راهی سفر آذربایجان غربی شدند و مراقبت از جان آنها و ایمنی سفر و تامین وسیله نقلیه مناسب و تردد در جاده‌های ایمن وظیفه این افراد بود ولی آنان حاضر به پذیرش قصور خود نشدند. در حالی هیچ یک از ابعاد ابهامات این حادثه از جمله علت نقص فنی در اتوبوسی که گفته شده دارای مدارک معاینه فنی بود، انتخاب مسیر بازگشت نامناسب و شائبه ارتباط میان سازمان محیط زیست با کارخانه سیمان روشن نشده و نسبت به آنها پاسخی داده نشده است که این مسوولان بی‌مسوولیت هنوز از خانواده داغدار دو خبرنگار فقید ایسنا و ایرنا و خبرنگاران مصدوم این حادثه هیچ عذرخواهی حتی در مقام اقدامی نمادین نکرده‌اند؛ هرچند عذرخواهی آنان نه مهشاد و نه ریحانه را به آغوش خانواده‌هایشان بازمی گرداند و نه مرهمی بر داغ از دست دادن دو جوان می‌شود. در حالی پیگیری پرونده مهشاد کریمی و ریحانه یاسینی -خبرنگاران فقید ایسنا و ایرنا- تا مشخص شدن ابعاد مختلف آن و معرفی و مجازات مقصران ادامه دارد که جامعه رسانه‌ای کشور خواستار رسیدگی و اعلام نظر هرچه سریعتر قوه قضاییه به این پرونده است. امید است با انتصاب علی سلاجقه به عنوان رییس سازمان حفاظت محیط زیست رسیدگی به این پرونده و محاکمه مسوولان حادثه به عنوان یکی از مطالبات جامعه رسانه‌ای سرعت بگیرد و بر کاهش تصادفات جاده‌ای که سالانه جان تعداد زیادی از هموطنان‌مان را می گیرد، نیز موثر و زمینه‌ای برای تدوین قانون و ضوابطی به‌منظور تضمین سلامت خبرنگاران در ماموریت‌های آینده باشد.