Vol.5 | No.1349 | Mon. Apr 8. 2019 | دوشنبه ۱۹ فروردین ۱۳۹۸ | ۲ شعبان ۱۴۴۰ | سال پنجم | شماره ۱۳۴۹ | ۱۶ صفحه | قیمت: ۲۰۰۰ تومان

WWW.TAADOLNEWSPAPER.IR

تعادل

نیاز اقتصاد ایران

دلار	یورو	تمام‌سکه	شاخص بورس
--	--	۴۸۳۵۰۰۰ تومان	۱۸۸۰۷۵

رییس جمهور در جریان افتتاح ۳ طرح بزرگ شهری تشریح کرد

راهبردهای دولت در برابر حوادث طبیعی

صفحه ۱۳

رویداد تجاری ایران و عراق در محل اتاق ایران برگزار شد

فهرست مطالبات بخش خصوصی از مقامات عراقی

صفحه ۱۴

«تعادل» از نخستین وعده رییس کل بانک مرکزی در سال ۹۸ گزارش می‌دهد

کانال نرخ سود بانکی باز می‌شود

صفحه ۴

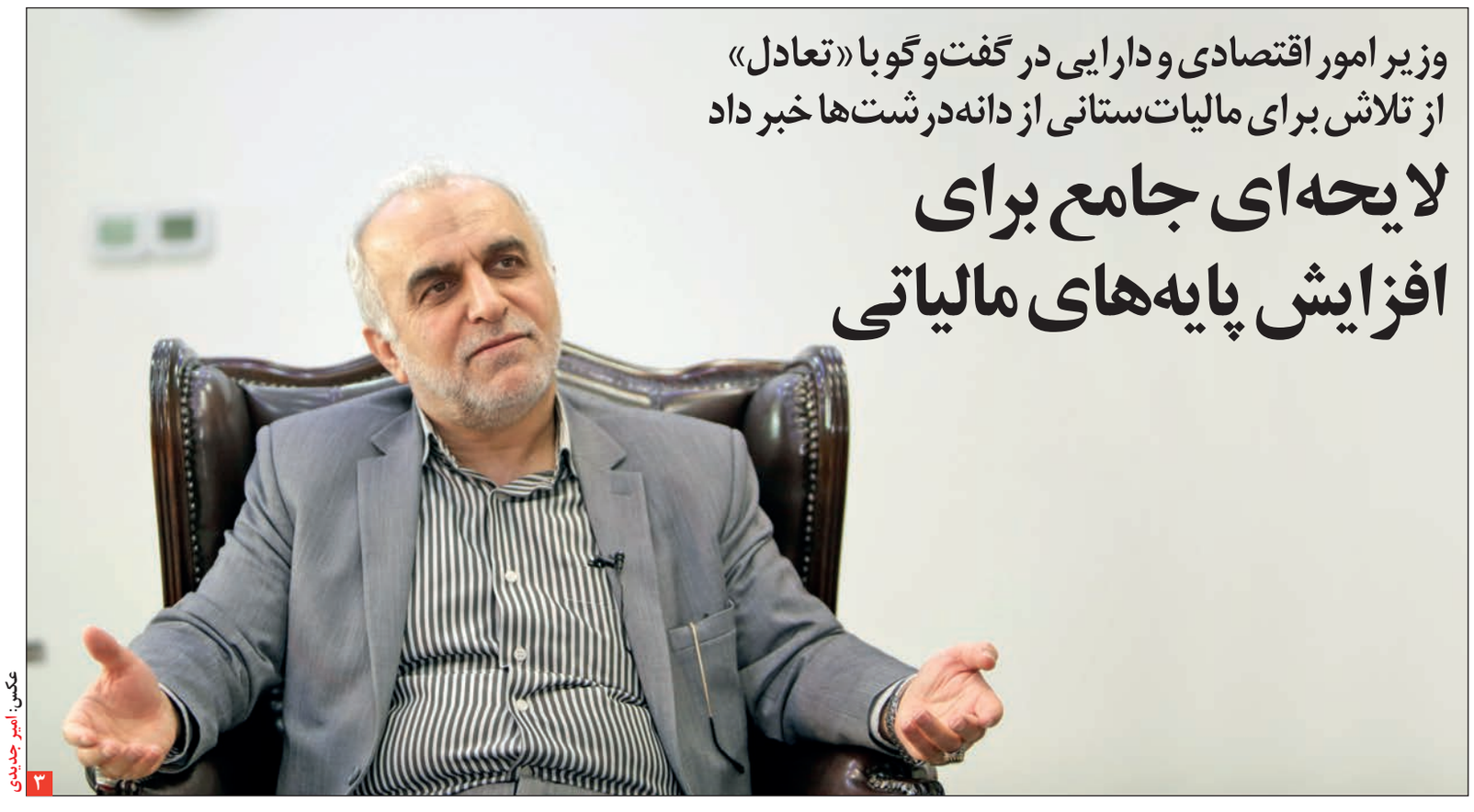

وزیر امور اقتصادی و دارایی در گفت‌وگو با «تعادل» از تلاش برای مالیات‌ستانی از دانه‌درشت‌ها خبر داد

لایحه‌ای جامع برای افزایش پایه‌های مالیاتی

عکس: امیر جدیدی

۳

سخن نخست

فهرست اقبال بورس در سال ۹۸

فردین آقابزرگی

بازار سرمایه در سال ۹۸ حرکت رو به جلو با شیب صعودی را در پیش خواهد داشت، اما این شیب صعود به اندازه ۹۷ شارپی نیست، با این حال اولین دلیلی که نوید بهبود روزهای بورس در سال ۹۸ را دارد، به دلیل پیش بینی تورم حداقل به میزان قید شده در بودجه، به اندازه ۲۵ درصد است. همچنین باید توجه داشت که در بازار جهانی کالاهای جهانی با ثبات قیمت مواجه هستیم. در کنار آن، قیمت جهانی نفت رو به افزایش است که احتمال رشد سودآوری شرکت‌های صادرات محور که وزن موثری در شاخص دارند را به دنبال دارد. گفتنی است تثبیت نرخ ارزهای خارجی را در پیش رو داریم که این عامل موجب بروز تورم و...

همین صفحه

دانش و فن

خروج برخی برندهای گوشی از بازار ایران

مرجان محمدی |

سال ۹۷ برای فروشندگان تلفن همراه و واردکنندگان رسمی گوشی سالی پر فراز و فرود بود، سالی که به یک‌باره قیمت گوشی تلفن همراه با جهش بی‌سابقه‌ای مواجه شد و در این بین برخی واردکنندگان تلفن همراه نیز از آب گل آلود ماهی گرفتند و با دریافت ارز دولتی برای واردات گوشی، ارزها را با قیمت آزاد روانه بازار کردند و تنها بخشی از ارزها را به واردات اختصاص دادند که...

صفحه ۱۰

انرژی

آسیب‌های سیل به تاسیسات انرژی ایران

باران‌های تند که با سال نوی شمسی مهمان خانه‌های تعداد زیادی از استان‌های ایران شد، برخی از استان‌ها را متحمل خسارات زیادی کرد و تاسیسات زیرساختی از جمله خطوط لوله آب، شبکه انتقال برق و در برخی موارد خطوط لوله نفت و گاز و مواد پتروشیمی را شست و با خود برد. استان خوزستان که یکی از کانون‌های بارش‌های اخیر بود به سبب تراکم صنایع نفت و پتروشیمی از حساسیت خاصی برخوردار است. به گفته تورج دهقانی، مدیرعامل شرکت مهندسی و توسعه نفت، سیلاب‌ها به برخی جاده‌های دسترسی تاسیسات نفتی آسیب وارد کرده است و در حوزه غرب کارون، دو چاه در منطقه یادآوران دچار آب‌گرفتگی شدند، اما خوشبختانه هیچ آسیبی به تولید نفت در این مناطق وارد نشد. در استان کرمانشاه نیز خط لوله انتقال اتیلن غرب در محدوده رودخانه کشکان دچار پارگی شد...

۷

بازار سرمایه

مانور دلار و تورم در بازار سرمایه

۵

دولت

معاون حقوقی رییس جمهوری خبر داد

تشکیل کمیته ملی امور حقوقی و خسارات تحریم

معاون حقوقی رییس جمهوری از تشکیل کمیته ملی برای پیگیری امور حقوقی و خسارت‌های ناشی از تحریم در دولت خبر داد.

به گزارش پایگاه اطلاع‌رسانی دولت، لعیا جنیدی در مورد ماموریت رییس جمهوری به معاونت حقوقی ریاست جمهوری برای تدوین لایحه شکواییه‌ای علیه مجریان امریکایی اعمال فشار بر ملت ایران، گفت: حتما دعاوی لازم و لوایحی را که هم جنبه حقوقی و هم ارزیابی خسارت و مستندسازی دارد پیش می‌بریم و همچنان که قبلا هم گفته بودم کمیته ملی برای امور حقوقی تحریم و مساله خسارات ناشی از تحریم قبلا تشکیل شده است.

جنیدی اظهار داشت: این کمیته جلسات متعددی داشته و همچنین مستندسازی هم در این زمینه صورت گرفته است، بنابراین با این دستور رییس جمهوری لازم بود تا مستندات از نظر میزان خسارت جمع‌آوری شود که اکنون این کار را انجام می‌دهیم.

وی تصریح کرد: در سال ۹۸ با توجه به اقدامات انجام شده این کار محقق خواهد شد. معاون حقوقی رییس جمهوری در پاسخ به این سوال که با توجه به اینکه سال ۹۸ سال انتخابات مجلس است، برخی‌ها معتقدند با توجه به مشکلات اقتصادی و معیشت مردم حضور مردم در پای صندوق‌های رای کاهش می‌یابد وظیفه دولت برای حل مشکلات مردم چیست؟ گفت: این طور نیست زیرا مردم به سرنوشت خودشان حساس هستند و به عقیده من وقتی شرایط سخت‌تر باشد مردم حساس می‌شوند تا کسانی را در مصدر قدرت بنشانند که قادر باشند که این شرایط را اداره کنند.

جنیدی گفت: بنابراین باید به حساسیت مردم نسبت به سرنوشتشان التفات داشته باشیم، البته دولت هم برای حل مشکلات معیشتی مردم باید تمام تلاش خود را بکند.

وی تاکید کرد: از سوی دیگر تمام کسانی که برای مشارکت ارزش قائل هستند و می‌دانند که مشارکت چقدر می‌تواند در اداره موفق امور سیاسی موثر باشد همه فرهیختگان، نخبگان، گروه‌های مرجع باید به مردم توجه و تنبه بیشتر بدهند که این مشارکت حتی در شرایط سخت لازم و شاید ضروری‌تر باشد.

سخن‌نخست

فهرست اقبال بورس در سال ۹۸

فردین آقابزرگی |

کارشناس بازار سرمایه |

بازار سرمایه در سال ۹۸ حرکت رو به جلو با شیب صعودی را در پیش خواهد داشت، اما این شیب صعود به اندازه ۹۷ شارپی نیست، با این حال اولین دلیلی که نوید بهبود روزهای بورس در سال ۹۸ را دارد، به دلیل پیش بینی تورم حداقل به میزان قید شده در بودجه، به اندازه ۲۵ درصد است. همچنین باید توجه داشت که در بازار جهانی کالاهای جهانی با ثبات قیمت مواجه هستیم. در کنار آن، قیمت جهانی نفت رو به افزایش است که احتمال رشد سودآوری شرکت‌های صادرات محور که وزن موثری در شاخص دارند را به دنبال دارد. گفتنی است تثبیت نرخ ارزهای خارجی را در پیش رو داریم که این عامل موجب بروز تورم و افزایش سود عملیاتی شرکت‌ها خواهد شد. از سوی دیگر کاهش درآمدهای ارزی و صادراتی دولت پیش می‌آید و درنتیجه احتمال افزایش نرخ ارز نیز محتمل است. در کنار این عوامل که مستقیما به عملکرد شرکت‌های بورسی مرتبط است، در بازار موازی نیز نبود زمینه‌های سرمایه‌گذاری از جمله بازارهای مسکن (بهدلیل رشد فزاینده در سال ۹۷) ارز و طلا که زمینه مساعدی برای سرمایه‌گذاری ندارد چون غیر متشکل، غیرقانونی و غیر نقدشونده هستند، سرمایه‌گذاری در بازار سرمایه شدت می‌گیرد. از دیگر سو عوامل کلان اقتصادی کشور در بازار تاثیرگذارند. در راس این عوامل، افزایش حجم نقدینگی و کاهش قدرت خرید مشاهده می‌شود که به صورت مستقیم، معنای تورم می‌دهد. همچنین افزایش هزینه‌های دولت به دلیل اجبار در دور زدن تحریم‌ها یا اعمال تخفیف در کالاهای صادراتی به خصوص نفت و فرآورده‌های نفتی در پیش روی اقتصاد کشور در سال ۹۸ است. در نهایت تغییر سیاست‌های پولی در پرداخت سود روزشمار به ماه شمار نیز به رونق بازار سرمایه کمک می‌کند.

بنابراین مجموعه این موارد در کنار سایر عوامل اثر گذار موجب خواهد شد که سال ۹۸ با فرض ثبات در وضعیت سیاسی و اقتصادی فعلی بازار سرمایه با اقبال مواجه خواهد بود.

اجتماعی

رییس مرکز مدیریت بیماری‌های واگیر وزارت بهداشت:

طغیان بیماری‌های واگیر در مناطق سیل‌زده رخ نداده است

رییس مرکز مدیریت بیماری‌های واگیر وزارت بهداشت گفت: ظرف ۲۰ روز گذشته تاکنون طغیانی از بیماری‌های واگیر در هیچ نقطه‌ای از مناطق سیل‌زده رخ نداده و این موضوع حاصل تلاش صدها نفر از همکاران بهداشتی در دانشگاه‌های علوم پزشکی کشور است. به گزارش وزارت بهداشت، درمان و آموزش پزشکی، محمد مهدی گویا درباره پیامدهای سیل و بروز بیماری‌های واگیر افزود: پیامدهای سیل در رابطه با بیماری‌های واگیر در استان‌های مختلف با یکدیگر متفاوت است و وزارت بهداشت و دانشگاه‌های علوم پزشکی مربوطه، برای هر کدام از این مناطق برنامه‌ای جداگانه طراحی و اجرا کرده است. وی ادامه داد: واکسیناسیون کودکان زیر ۵ سال برای بیماری فلج اطفال در تمام اردوگاه‌های اسکان موقت مردم سیل‌زده انجام شده که در بعضی از استان‌ها این اقدام به پایان رسیده و در برخی استان‌ها نیز مراحل پایانی خود را طی می‌کند و از این جهت نگرانی‌ها برطرف شده است.

رییس مرکز مدیریت بیماری‌های واگیر وزارت بهداشت درباره کنترل آب و غذا در مناطق سیل‌زده بیان کرد: کنترل بیماری‌های منتقله از آب و غذا، گسترده‌ترین و دشوارترین بخش عملیات کنترل بیماری‌های واگیر در مناطق سیل‌زده را شامل شده و بیشترین انرژی و توان خود برای کنترل این بیماری‌ها اختصاص داده‌ایم. وی افزود: برای کنترل بیشتر بیماری‌های منتقله از آب و غذا نیازمند همکاری بین بخشی گسترده به خصوص با سازمان‌های آب و فاضلاب شهری و روستایی هستیم. با وجود دشواری کار در بعضی مناطق، تاکنون موردی از همه‌گیری با این بیماری‌ها رخ نداده است. گویا ادامه داد: وظیفه نظارتی خود در سلامت آب آشامیدنی را با دقت و شدت ادامه می‌دهیم و انتظار داریم مسوولان استان‌های مختلف نیز با این حساسیت بر موضوع توجه جدی داشته باشند تا به مردم آسیبی وارد نشود. رییس مرکز مدیریت بیماری‌های واگیر وزارت بهداشت بیان کرد: سلامت آب آشامیدنی در مناطق سیل‌زده بطور مستمر مورد پایش قرار گرفته و عملیات کلرزنی نیز انجام شده و تداوم دارد. گویا اظهار داشت: دستاوردهای موفقیت آمیز حوزه بهداشت در مناطق سیل‌زده نمی‌تواند ما را نسبت به روزهای آینده نیز خوشبین کند و ظرف روزها و هفته‌های آینده برای کنترل این بیماری‌ها، کماکان در وضعیت آماده باش به سر خواهیم برد. وی افزود: شرایط زندگی مردم در این مناطق با روال عادی تفاوت‌های بسیاری دارد و به همان نسبت نیز وظیفه داریم تا این تفاوت‌ها را مورد ملاحظه قرار داده و اقدامات کنترلی خود را به صورت تشدید یافته ادامه دهیم. رییس مرکز مدیریت بیماری‌های واگیر وزارت بهداشت درباره تمهیدات پیشگیرانه برای مقابله با آسیب‌های ناشی از گزیدگی توسط جانورانی چون مار و عقرب در مناطق سیل‌زده، گفت: آمادگی کافی برای مقابله با این آسیب‌ها در تمامی نقاط مناطق سیل‌زده کشور وجود دارد. سرم ضد مار و عقرب گزیدگی به میزان کافی تامین شده و در دسترس تیم بهداشتی و درمانی مستقر در مناطق سیل‌زده قرار گرفته است.

گزارش

لاریجانی: ایران در مسائل هسته‌ای راهبرد درستی را پیگیری کرد

رییس مجلس شورای اسلامی با تاکید بر اینکه ایران در مسائل هسته‌ای راهبرد درستی را پیگیری کرد، گفت: دلیلی ندارد ایران به توافقی که تمامی جهانیان - جز یک کشور مساله‌ساز - به آن پایبند هستند، پایبند نباشد. به گزارش خانه ملت، علی لاریجانی در مصاحبه با شبکه الجزیره درباره برجام، افزود: دلیلی ندارد ایران به توافقی که تمامی جهانیان- جز یک کشور مساله‌ساز- به آن پایبند هستند، پایبند نباشد. امریکایی‌ها به دنبال اجرایی کردن مسائل بسیاری هستند که بسیاری از آنها عملی نشده است. این موضوع نیز نخستین مساله نیست. او افزود: در گذشته امریکایی‌ها به دنبال ایجاد برخی مشکلات در منطقه یا علیه ایران بودند که در این امر نیز ناموفق عمل کردند، بنابراین میان امیال آنها و آنچه در واقعیت رخ می‌دهد، تفاوت وجود دارد. وی با بیان اینکه امریکای امروز، امریکای گذشته نیست، تصریح کرد: شرایط دنیا تغییر کرده و در دید کلان پس از سرکار آمدن ترامپ، اعتماد کشورها به امریکا افول پیدا کرده و همبستگی گذشته به‌شدت شکاف برداشته است. این شکاف میان روسیه و امریکا، چین و امریکا، اروپا و امریکا به خوبی قابل لمس است. لاریجانی درباره راهکار ایران برای عبور از تحریم و مشکلات ناشی از آن، بیان کرد: ایران کشور بزرگی است و امکانات متنوعی دارد، از نظر نیروی انسانی متخصصان گسترده‌ای دارد، ایران کشوری نیست که با این اقدامات از پای درآید. او ادامه داد: امریکایی‌ها پس از بیرون کردن شاه از ایران که عامل خودشان در منطقه بود، دشمنی علیه ایران را شروع کردند، حتی سر صدام را کلاه گذاشته و او را برای جنگ علیه ایران تشجیع کردند، آیا آنها در این جنگ پیروز شدند یا ایران پس از این جنگ قوی‌تر شد؟ وی درباره مشکلات اقتصادی ناشی از اعمال تحریم علیه ایران، خاطرنشان کرد: در این زمینه باید به دو موضوع توجه کرد؛ نخست اینکه در حال حاضر ایران آنچنان متکی به نفت نیست، اگر چه زمانی اداره کشور در ایران متکی به نفت بود، اما در حال حاضر سهم نفت در بودجه کشور کمتر از ۲۰ درصد است و مابقی بودجه از سایر محل‌ها تامین می‌شود. دوم آنکه هر استقلالی هزینه دارد، ما در حال حاضر در جنگ هستیم. او گفت: با وجود اینکه امریکا و برخی از کشورهایی که امریکا بر سر آنها کلاه گذاشته به ایران ستم و تجاوز کردند، ما روی پای خود ایستاده و سلاح خود را تامین کردیم، اگر امریکا به دلیل توانایی ساخت موشک برای ایران مساله‌سازی می‌کند، به دلیل قدرت ماست، ایران برای داشتن این موشک‌ها زحمت کشیده است. لاریجانی درباره سیاست خارجی ایران، اذعان کرد: ما در سیاست خارجی متدولوژی خاصی داریم که با کارهای تاکتیکی تغییری نمی‌کند. ما معتقدیم ایران باید با کشورهای منطقه روابط صمیمانه داشته باشد و این موضوع از ابتدای انقلاب نیز همین گونه بوده است. وی با بیان اینکه ایران به کشوری تجاوز نکرده است، ادامه داد: قطر هیچ سابقه سوئی از دوستی با ایران ندارد، ما همیشه با قطر دوست بودیم، بسیاری از کشورهای منطقه با ایران دوست هستند، ما با هیچ یک از کشورهای منطقه مشکلی نداریم. او اظهار کرد: ایران مورد تجاوز قرار گرفت اما به هیچ کشوری تجاوز نکرد، ما نمی‌خواهیم رفتار ما باعث ایذاء سایر کشورها شود، اما وضع امریکا متفاوت است، امریکا با ما دشمنی می‌کند. لاریجانی با طرح این پرسش که علت دشمنی امریکا با ایران چیست؟ خاطرنشان کرد: امریکا زمانی ایران را پایگاه خود کرده بود و شاه عامل این کشور بود، اما با بیرون کردن شاه از ایران دشمنی امریکا با ما شروع شد، مادامی که کشورهای منطقه با ایران روابط دوستانه داشته باشند، ما با آنها دشمنی نمی‌کنیم، چرا که آنها را کشورهای مسلمان دانسته و با آنها دوستی داریم.

وی با بیان اینکه ایران حساب کشورهای اسلامی را از دشمنی امریکا جدا می‌کند، بیان کرد: امریکا دشمن همه کشورهای اسلامی است، زمانی که ترامپ داماد خود را که یک بچه و نوکر اسراییل است به منطقه آورده و این فرد به کشورهای منطقه دستور می‌دهد، باعث خجالت ماست. حتی خود ترامپ اذعان کرد که دامادش عاشق اسراییل است، ما حساب او را از کشورهای منطقه جدا می‌کنیم. او درباره تروریست خواندن سپاه از طرف امریکا، گفت: من بعید می‌دانم امریکایی‌ها تا این اندازه بی‌عقل باشند که این اقدام را انجام دهند، اگر چه ترامپ کارهای نامعقول بسیاری انجام می‌دهد، اما مختصر عقلی نیز دارد. این موضوع از نظر ایران مانند این است که ارتش امریکا جزو تروریست‌ها محسوب شود. امریکا باید نتیجه این کار را ارزیابی کند. لاریجانی تصریح کرد: این امر به حال و روز امریکایی‌ها برمی‌گردد، اگر این اقدام را انجام دهند معادل آن است که CIA، پنتاگون و ارتش امریکا جزو گروه‌های تروریستی محسوب شوند.

رییس قوه مقننه درباره مشکلات اقتصادی ایران و تاثیر تحریم‌ها در کاهش ارزش پول ملی و مسائل ارزی کشور، گفت: تمامی مشکلاتی که در ایران وجود دارد، معلول این موضوع نیست، برخی از مشکلات ایران با تغییر ساختارهای اقتصادی اصلاح می‌شود و این امر در ایران شروع شده است.

خبر

بررسی طرح سپرده سرمایه‌گذاری ارزی در مجلس

عضو هیات رییسه کمیسیون اقتصادی مجلس، در تشریح نشست روز گذشته کمیسیون متبوعش از بررسی طرح سپرده سرمایه‌گذاری ارزی خبر داد. معصومه آقاپور علیشاهی عضو هیات رییسه کمیسیون اقتصادی مجلس شورای اسلامی در گفت‌وگو با خبرنگار خانه ملت، گفت: برنامه یک سال آینده کمیسیون اقتصادی در جلسه روز یکشنبه مورد بررسی قرار گرفت تا اقدامات لازم برای اجرای منویات مقام معظم رهبری انجام شود که به این منظور قوانینی همانند صندوق مکانیزه فروش، مالیات بر ارزش افزوده و قانون مبارزه با قاچاق کالا و ارز باید در سال جاری نهایی و برای اجرا به دولت ابلاغ شود. نماینده مردم شبستر در مجلس، با بیان اینکه سال ۹۸ سال سخت اقتصادی برای کشور است، افزود: کمیسیون اقتصادی می‌تواند اهرم خوبی در کنار دولت برای عبور از این شرایط سخت باشد که نمایندگان در نشست اخیر پیشنهادهای خود را در این راستا مطرح کردند. وی در تشریح دستور کار کمیسیون اقتصادی مجلس، ادامه داد: طرح التزام شاغلان حرف پزشکی و وابسته به تجهیز مراکز خدمات سلامت به دستگاه کارتخوان از دستور کار کمیسیون خارج شد تا لایحه صندوق مکانیزه فروش نهایی شود، چرا که در موضوع صندوق مکانیزه فروش مجهز شدن حرفه پزشکی به دستگاه کارتخوان دیده شده است. آقاپور علیشاهی از بررسی طرح سپرده سرمایه‌گذاری ارزی نیز در کمیسیون متبوعش خبر داد و اظهار داشت: در حال حاضر بانک مرکزی سپرده سرمایه‌گذاری ارزی را اجرا می‌کند، اما شکل قانونی ندارد که مقرر شد در جلسات آتی جزییات این طرح مورد بررسی قرار گرفته و تبدیل به یک قانون شود. وی در تشریح دیگر دستور کار کمیسیون اقتصادی مجلس شورای اسلامی، افزود: انتخاب دو نفر از اعضای کمیسیون به عنوان ناظر در شورای عالی مبارزه با پول‌شویی دستور کار دیگر کمیسیون بود که آقایان شهاب نادری نماینده مردم اورامانات و علی‌اکبر کریمی نماینده مردم اراک، خنداب و کمیجان از سوی اعضا انتخاب و به صحن علنی مجلس معرفی شدند تا با رای نمایندگان یکی از این افراد به شورای عالی مبارزه با پولشویی معرفی شود. عضو هیات رییسه کمیسیون اقتصادی مجلس شورای اسلامی تصریح کرد: به مجامع استان‌های سیل‌زده نامه زده شده که درخواست‌های خود را به کمیسیون ارسال کنند و در بخش‌هایی که کمیسیون اقتصادی می‌تواند از بنگاه‌های اقتصادی حمایت و با اعطای وام‌ها و تسهیلات به سیل‌زدگان کمک کند، پیشقدم شود.

روی موج خبر

■ صد در صد در طراحی و ساخت هر نوع سانتریفیوژ خودکفا هستیم؛ ایسنا |
دستیار ویژه رییس سازمان انرژی اتمی تاکید کرد، امروز سازمان انرژی اتمی صد در صد در طراحی و ساخت هر نوع سانتریفیوژ خودکفا است و می تواند نیاز مشتری هایش را تأمین کند. اصغر زارعان، رییس ستاد برگزاری روز ملی فناوری هسته‌ای در نشست خبری در مورد آخرین تحولات مربوط به ماشین IR-۸ نیز گفت: این ماشین در حال طی فرایند خود با قامتی بلند است و به لحاظ زمانی در چارچوب برجام این ماشین به زنجیره تبدیل می شود. وی تاکید کرد که خوشبختانه این ماشین با جدیت و بدون مساله فنی خاصی تست هایش در حال انجام است.

■ درخواست از مجلس برای تسریع در تعیین تکلیف لوایح قانون مدیریت بحران؛ فارس |
نایب رییس فراکسیون مستقلین ولایی مجلس با اشاره به حضور اسماعیل نجار در این فراکسیون گفت: نجار از مجلس درخواست تسریع در تعیین تکلیف لوایح قانون مدیریت بحران و بیمه حوادث و اصلاح مسیر گردش اعتبار در دولت برای مواد ۱۰ و ۱۲ مدیریت بحران را داشت تا ستاد بحران در حوادثی مانند سیل متولی شود. غلامعلی جعفرزاده ایمن آبادی با اشاره به حضور اسماعیل نجار رییس ستاد مدیریت بحران در نشست این فراکسیون اظهار داشت: مجلس آماده همه گونه همکاری با ستاد بحران است و هر پیشنهادی که دولت در جهت کاهش آلام و مشکلات مردم داشته باشد مجلس همراهی می کند.

■ بررسی سدهای استان تهران توسط سازمان بازرسی؛ مهر |
رییس سازمان بازرسی کل کشور با توجه به سیلاب های اخیر از بازدید و بررسی میدانی سدها و رودخانه های استان تهران خبر داد. ناصر سراج از بررسی های سازمان بازرسی کل کشور در رابطه با سیل اخیر خبرداد و گفت: بازدیدها علاوه بر استان های سیل زده، به استان های درگیر هم اشاعه پیدا کرده است. وی افزود: سازمان بازرسی هر روز موضوع سیل را بررسی و استان های مختلفی را هم زیر نظر دارد و گزارش هایی هم تهیه کرده است. رییس سازمان بازرسی کل کشور از بررسی سدهای استان تهران خبرداد و گفت: امروز هم به همراه شهردار تهران از سدها و رودهای استان تهران بازدید کرده و نظارت های لازم را انجام خواهیم داد.

■ پیشنهاد برداشت ۵ میلیارد یورویی از صندوق توسعه ملی برای سیل زدگان؛ مهر |
نماینده مردم آمل در مجلس دهم از تهیه طرحی دوفوریتی در مجلس برای برداشت ۵ میلیارد یورویی از صندوق توسعه ملی جهت کمک به سیل زدگان خبر داد. عزت‌الله یوسفیان ملا از تهیه طرح دوفوریتی جهت کمک به سیل زدگان خبر داد و گفت: همچنین لازم است اقدامات حاشیه‌ای بسیار زیادی برای حل مشکلات سیل زدگان انجام گیرد. برای مثال بسیاری از سیل زدگان در حال پرداخت وام مسکن، وام ازدواج یا وام مشاغل و مغازه هستند که باید شرایطی فراهم شود که آنان یک یا دو سال از پرداخت این وام ها معاف شوند تا بتوانند خانه و زندگی خود را ساماندهی کنند.

■ حضور سردار قاسم سلیمانی در مناطق سیل زده خوزستان؛ پانا |
سرلشکر قاسم سلیمانی، فرمانده سپاه قدس به همراه سردار شاهوارپور، فرمانده سپاه خوزستان و جمعی از مسوولان ستاد اربعین کشور از مناطق سیل زده خوزستان بازدید کرد. این سفر به منظور بررسی هماهنگی راه اندازی مواکب اربعین در مناطق در معرض سیل صورت گرفته است. فرمانده نیروی قدس سپاه در پیامی با اعلام حضور فرماندهان و پیشکسوتان دفاع مقدس در ادامه کمک رسانی به سیل زدگان از استقرار موکب های خدمت رسانی اربعین به مدت یک ماه در مناطق در معرض سیل خوزستان و لرستان خبر داده بود.

■ میانجیگری عبدالمهدی میان تهران و ریاض؛ ایسنا |
یک رسانه عراقی اعلام کرد که نخست وزیر عراق پیشنهاد میانجیگری میان تهران و ریاض را به ایرانی ها مطرح خواهد کرد. پایگاه خبری موازین نیوز به نقل از یک منبع آگاه اعلام کرد که عادل عبدالمهدی، نخست وزیر عراق که به تهران سفر کرده است به دنبال نزدیک کردن روابط میان ایران و عربستان است. وی همچنین اعلام کرده است که نخست وزیر عراق در سفر قریب الوقوع خود به ریاض که قرار است هفته آینده انجام شود پاسخ ایرانی ها را به سعودی ها منتقل خواهد کرد. این منبع مطلع گفته است که در رابطه با امکان موفقیت این میانجیگری خوشبین هستیم.

■ اکثر نمایندگان چند روز حقوق خود را به سیل زدگان اختصاص دادند؛ خبرآنلاین |
نایب رییس مجلس اعلام کرد: اکثر نمایندگان چند روز حقوق خود را به سیل زدگان اختصاص دادند. علی مطهری در پایان جلسه علنی دیروز پارلمان برای بررسی حوادث اخیر سیل در نقاط مختلف کشور گفت: لایروبی رودخانه ها باید زودتر انجام می شد اما متأسفانه در این زمینه کوتاهی شد همچنین شاهد بودیم که سیل شیراز بر اثر جاده سازی در مسیر رودخانه در دهه ۸۰ اتفاق افتاد و تلفاتی به جای گذاشت که قطعاً باید پیمانکار ناظر و مسوول طرح مواخذه شوند تا در طرح های جاری و آینده این اتفاق نیفتد. مطهری با تاکید بر ضرورت تنظیم خروجی سد برای کم شدن خسارت سیل، این امر را نیازمند پیش بینی سازمان هواشناسی عنوان کرد و گفت: این سازمان اعلام کرده به تجهیزات بهتر و به روزتری نیاز دارد.

رهبر معظم انقلاب اسلامی در دیدار نخست‌وزیر عراق:

کاری کنید که نظامیان امریکایی هرچه زودتر از عراق خارج شوند

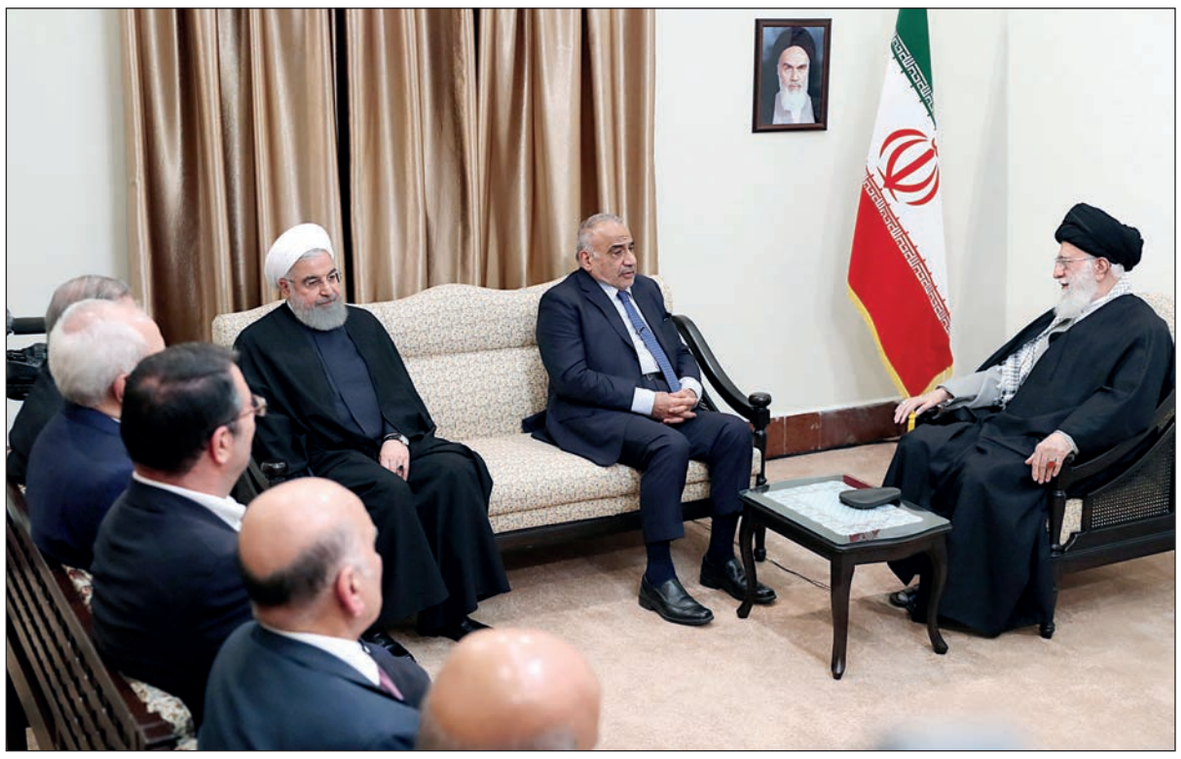

حضرت آیت‌الله خامنه‌ای رهبر معظم انقلاب اسلامی عصر روز (شنبه) در دیدار آقای عادل عبدالمهدی نخست‌وزیر عراق و هیات همراه، با اشاره به آمیختگی اعتقادی، فرهنگی و تاریخی دو ملت ایران و عراق تاکید کردند: روابط جمهوری اسلامی ایران و عراق فراتر از روابط دو کشور همسایه است و دولت و ملت ایران، پیشرفت و سعادت عراق را به نفع خود می‌دانند، اما امریکایی‌ها بر خلاف اظهارات لفظی خود دموکراسی و مجموعه فعالان سیاسی کنونی عراق را به ضرر خود می‌دانند و بر همین اساس دولت عراق باید کاری کند که نظامیان امریکایی هر چه زودتر از عراق خارج شوند.

به گزارش پایگاه اطلاع‌رسانی دفتر مقام معظم رهبری رهبر انقلاب اسلامی با قدردانی از مواضع هوشمندانه و حکیمانه آقای عادل عبدالمهدی نسبت به مسائل عراق و منطقه، به ظرفیت‌های انسانی این کشور اشاره کردند و گفتند: از جمله ظرفیت‌های انسانی عراق، جوانان این کشور هستند که در قضیه مقابله با فتنه داعش، امتحان خوب و تحسین‌برانگیزی دادند و آنچه اتفاق افتاد حادثه‌ای تاریخی بود.

حضرت آیت‌الله خامنه‌ای از دانشمندان و فرزانگان عراقی به عنوان یکی دیگر از ظرفیت‌های انسانی این کشور نام بردند و افزودند: امریکایی‌ها در همان اوایل حضور در عراق، تعداد زیادی از دانشمندان این کشور را به قتل رساندند زیرا آنها اهمیت این ثروت مهم را می‌دانستند.

ایشان با تأکید بر اینکه ظرفیت‌های انسانی و منابع غنی زیرزمینی عراق، این کشور را به تأثیرگذارترین کشور در جهان عرب تبدیل خواهد کرد، گفتند: امریکایی‌ها و دنباله‌های آنها در منطقه، با تبدیل شدن عراق با چارچوب دموکراسی فعلی و شخصیت‌ها و جریان کنونی در رأس کار، مخالفند و آن را به ضرر منافع خود می‌دانند.

ایشان با تأکید بر اینکه اگر دولت و مسوولان عراقی دنباله رو امریکا باشند آنها مشکلی نخواهند داشت، افزودند: دولت و مجلس عراق و مجموعه فعالان سیاسی کنونی در این کشور برای امریکایی‌ها نامطلوب هستند و بر همین اساس آنها برای خارج کردن این مجموعه از صحنه سیاست عراق طراحی می‌کنند.

رهبر انقلاب اسلامی با تأکید بر اینکه اظهارات لفظی امریکایی‌ها و سعودی‌ها درباره عراق با نیات درونی آنها متفاوت است، خاطرنشان کردند: آنها در مقطعی که داعش، موصل را اشغال کرد، برای آنها پول و سلاح و تجهیزات ارسال می‌کردند و اکنون که عراق بر داعش غلبه پیدا کرده است، اظهار دوستی می‌کنند.

حضرت آیت‌الله خامنه‌ای با اشاره به سخنان نخست‌وزیر عراق مبنی بر حضور بقایای داعش در عراق گفتند: باید کاملاً هوشیار بود زیرا آنها اگر در دولت و ملت عراق، لحظه‌ای احساس ضعف کنند، بار دیگر جنایات خود را آغاز خواهند کرد.

رهبر انقلاب اسلامی حضور نظامیان امریکایی در کشورهای منطقه را به ضرر کشورها و ملت‌های منطقه دانستند و خطاب به نخست‌وزیر عراق تأکید کردند: باید کاری کنید که امریکایی‌ها هرچه زودتر نظامیان خود را از عراق خارج کنند زیرا آنها در هر کشوری که برای مدت طولانی حضور نظامی داشته‌اند، روند بیرون راندن آنها دچار مشکل شده است.

ایشان هدف امریکا از حضور در عراق را فراتر از حضور نظامی صرف خواندند و گفتند: آنها به دنبال حضور و منافع بلندمدت و تشکیل دولتی همچون دولت‌های نظامی در اوایل اشغال عراق هستند.

حضرت آیت‌الله خامنه‌ای به موضوع تأثیر پیشرفت علمی بر آبادانی و عمران کشور نیز اشاره کردند و افزودند: به عنوان یک تجربه پیشرفت علمی در عراق را زمینه‌ساز مصونیت مستمر در عرصه‌های مختلف می‌دانیم. ایشان همچنین ارتباط بیش از پیش دولت عراق با مرجعیت را بسیار مفید و سودمند خواندند.

در این دیدار که آقای روحانی رییس جمهور نیز حضور داشت، آقای عادل عبدالمهدی نخست‌وزیر عراق ضمن ابراز خرسندی فراوان از دیدار با رهبر انقلاب اسلامی گفت: نظام جمهوری اسلامی و ملت ایران همواره در شرایط سخت در کنار دولت و ملت عراق بوده است که آخرین مورد آن، غلبه عراق بر داعش، با حمایت‌های جمهوری اسلامی ایران بوده است.

وی با تأکید بر اینکه با وجود از بین رفتن تشکیلات داعش اما هنوز عناصر آن در عراق حضور دارند، افزود: با وجود همه این مسائل امروز مردم عراق در شرایط امنیتی و ثبات خوبی به سر می‌برند.

نخست‌وزیر عراق با اشاره به سفر چندی پیش آقای روحانی به بغداد و دیدارهای امروز در تهران خاطرنشان کرد: در نتیجه مذاکرات انجام گرفته، توافق‌های خوبی در زمینه‌های احداث راه آهن، تأسیس شهرک‌های صنعتی، گسترش روابط تجاری، حمل و نقل و لایروبی اروند به دست آمده است.

آقای عادل عبدالمهدی در پایان تأکید کرد: روابط عراق با جمهوری اسلامی ایران روابط ویژه‌ای است و ما اعلام کرده‌ایم که هیچ‌گاه به تحریم‌های امریکا بر ضد ایران نخواهیم پیوست.

فرمانده سپاه به نیروهای امریکا در غرب آسیا هشدار داد

پاسخ قاطع ایران به تهدید امریکا علیه سپاه

گروه ایران |
برای نخستین بار در ماه‌های ابتدایی ریاست جمهوری ترامپ در کاخ سفید بود که زمزمه‌هایی در خصوص قرار دادن نام سپاه پاسداران در لیست گروه‌های تروریستی امریکا در فضای رسانه‌ای مطرح شد؛ زمزمه‌هایی که تحلیلگران مطرح کردن آن را نشانگر عدم آشنایی سکانداران جدید کاخ سفید با واقعیات میدانی در منطقه ارزیابی می‌کردند. بعد از مخالفت‌های مطرح شده اغلب کارشناسان امریکایی با این ایده عقیم در آن زمان بود که موضوع به سرعت از دایره برنامه‌ریزی‌های هیات حاکمه وقت امریکا خارج شد. اما با جایگزینی چهره‌های تندرویی چون پمپئو و بولتون و در ادامه اقدامات خصمانه ایالات متحده علیه ایران، سه مقام امریکایی روز شنبه اعلام کرده‌اند که این کشور در نظر دارد سپاه پاسداران ایران را به فهرست سازمان‌های «تروریستی» خود اضافه کند. اظهاراتی که با واکنش قاطع کشورمان روبه رو شد و ایران بلافاصله هشدار داد که اگر ایالات متحده بخواهد سپاه پاسداران را سازمانی تروریستی بنامد، پاسخ شدیدی به آن خواهد داد.

در ادامه واکنش‌های تند مقامات ایرانی به این ادعا دیروز از یک سو هم رییس کمیسیون امنیت ملی و سیاست خارجی مجلس از طرح دوفوریتی نمایندگان برای واکنش به این موضوع خبر داد و از سوی دیگر فرمانده سپاه پاسداران هم اعلام کرد در صورت چنین تصمیمی نیروهای امریکایی در هیچ نقطه‌ای از منطقه در امنیت نخواهند بود و ایران در این زمینه مقابله به مثل خواهد کرد.

فرمانده کل سپاه در واکنش به انتشار اخباری مبنی بر اقدام احتمالی امریکایی‌ها در قرار دادن نام سپاه پاسداران انقلاب اسلامی در فهرست گروه‌های تروریستی تأکید کرد: در صورت چنین حماقتی، ارتش و نیروهای امنیتی امریکا در منطقه غرب آسیا، دیگر آرامش امروز را نخواهند داشت.

به گزارش سپاه‌نیوز؛ در پی انتشار برخی اخبار مبنی بر اقدام احتمالی امریکا در قرار دادن نام سپاه پاسداران انقلاب اسلامی در فهرست گروه‌های تروریستی از روز دوشنبه، سردار سرلشکر پاسدار محمدعلی جعفری فرمانده کل سپاه در پاسخ به سوالی مبنی بر اینکه "واکنش سپاه در قبال این اقدام امریکایی‌ها چه خواهد بود؟" گفت: اگر امریکایی‌ها دست به چنین حماقتی بزنند و امنیت ملی ما را به مخاطره بیندازند، مطابق سیاست‌های نظام جمهوری اسلامی ایران اقدامات مقابله به مثل را عملیاتی و در دستور کار قرار خواهیم داد.

وی تصریح کرد: در چنین شرایطی دیگر ارتش و نیروهای امنیتی امریکا در منطقه غرب آسیا از آرامش امروز برخوردار نخواهند بود.

◄ طرح دو فوریتی مجلس برای مقابله با قرار دادن سپاه در لیست تروریستی

رییس کمیسیون امنیت ملی مجلس نیز از تدوین طرح دو فوریتی مجلس برای حمایت از سپاه پاسداران خبر داد و اعلام کرد که اگر سپاه جزو گروهای تروریستی قرار گیرد، ارتش آنها را در لیست تروریستی قرار می‌دهیم.

حشمت‌الله فلاحت پیشه، رییس کمیسیون امنیت ملی و سیاست خارجی مجلس شورای اسلامی از تدوین طرح دو فوریتی برای حمایت از سپاه پاسداران انقلاب اسلامی در برابر تحریم احتمالی توسط امریکا خبر داد و گفت: این طرح از سوی سه فراکسیون سیاسی مجلس، تدوین شده است.

رییس کمیسیون امنیت ملی و سیاست خارجی مجلس تصریح کرد: قرار است این طرح از سوی نمایندگان امضا و تقدیم هیات رییسه مجلس شود.

در همین زمینه نایب رییس مجلس دهم نیز در واکنش به احتمال قرار گرفتن سپاه پاسداران در لیست گروه‌های تروریستی از سوی امریکا، گفت: ملت ایران با اقتدار پشت سپاه ایستاده است و از آنان حمایت می‌کند.

صحبت‌های پزشکیان زمانی مطرح شد که نصرالله پژمانفر نماینده مردم مشهد در جلسه علنی دیروز مجلس طی تذکر شفاهی، گفت: امریکا غلط می‌کند سپاه پاسداران و ارتش ما را به عنوان گروه تروریستی اعلام کند. امریکا خودش تروریست است و موید این موضوع حضور نظامیان امریکا در تمام دنیا و ظلم به همه ملت‌های جهان است. مسعود پزشکیان که ریاست مجلس را برعهده داشت در پاسخ به این تذکر، اظهار داشت: امریکا ۴۰ سال است که چنین ادعاهایی را مطرح می‌کند و اقداماتی را در این زمینه انجام می‌دهد اما ملت ایران با قدرت پشت سپاه پاسداران ایستاده است و مقتدرانه از نیروهای خود دفاع می‌کند.

◄ هشدار ظریف نسبت به پیامد اقدام احتمالی علیه سپاه

وزیر امور خارجه کشورمان تاکید کرد که قرار دادن نام سپاه پاسداران در فهرست گروه‌های تروریستی از سوی امریکا پیامدهای فاجعه‌باری برای نیروهای امریکایی در منطقه خواهد داشت.

محمدجواد ظریف در صفحه توئیتر خود نوشت: «آنها که منافع نتانیاهو را به منافع کشورشان ترجیح می‌دهند و همواره توطئه نام‌گذاری سپاه پاسداران انقلاب اسلامی به عنوان «سازمان تروریستی خارجی» را دنبال کرده‌اند، کاملاً از عواقب این سیاست برای نیروهای امریکا در منطقه آگاه هستند.»

ظریف در پیام خود با انتشار تصاویری از رییس جمهور امریکا و مشاور امنیت ملی او افزود: «در واقع، آنها به دنبال کشاندن امریکا به یک باتلاق هستند. ترامپ باید تا فاجعه دیگری برای امریکا خلق نشده این حقیقت را درک کند.»

چهره‌ها

دولت امریکا مسوول نتایج مخرب سیل‌های اخیر ایران است

سخنگوی وزارت خارجه کشورمان با اشاره به اینکه دولت امریکا اقداماتی در تضاد با معیارهای بین‌المللی اتخاذ کرد و حساب‌های هلال احمر ایران را بست از کمک‌های بشردوستانه برخی کشورها به سیل‌زدگان ایران از جمله کویت تقدیر و تشکر کرد. بهرام قاسمی در گفت‌وگو با پایگاه خبری العهد لبنان گفت: دولت امریکا مدعی است که به دنبال خدمت به ملت ایران و تحقق وضعیت بهتر برای آن است اما حوادث اخیر نشان داد که این گفته‌ها تنها ادعاهایی مضحک و تلخ است. وی افزود: در سیل‌های اخیر که مناطق زیادی از کشورمان را در بر گرفت و منجر به خرابی و جان باختن ۷۰ نفر شد، متأسفانه دولت امریکا اقداماتی در تضاد با معیارهای بین‌المللی اتخاذ کرد و حساب‌های هلال احمر ایران را بست. همانطور که می‌دانید بستن حساب‌های هلال احمر امکان پذیر نیست زیرا یک موسسه بشردوستانه است اما در نهایت امریکا از رسیدن کمک‌های خارجی به ایران چه از سوی هموطنان ایرانی خارج کشور و چه از سوی دیگر ملت‌ها ممانعت کرد. قاسمی گفت: دولت امریکا مسوول نتایج مخرب سیل‌های اخیر ایران است و ما به تمام دنیا اعلام می‌کنیم که در مسائل انسانی و بشردوستانه نباید چنین اقدامات آزمندانه‌ای را پذیرفت. حتی در جنگ‌های بزرگ، ما دیدیم که هیچ کس نمی‌تواند از فعالیت‌های صلیب سرخ و هلال احمر در جهان ممانعت کند.

امدادرسانی سیل گلستان نشان داد در سختی‌ها کنار هم هستیم

رییس قوه قضاییه گفت: در سیل گلستان شاهد حضور و یکپارچگی نیروهای مردمی، امدادی، دولتی، سپاه، ارتش، بسیج و انتظامی بودیم که نشان داد در سختی‌ها همه کنار هم هستیم. به گزارش میزان، سیدابراهیم رییسی در جمع مردم روستای میرزاعلی یلقی شهرستان آق‌قلا اظهار کرد: نوروز امسال کام مردم به خاطر مشکلاتی که در چند استان کشور پیش آمد، تلخ شد. وی بیان کرد: در زمان‌های اولیه حادثه سیل که مسوولیت تولیت آستان قدس رضوی را داشتم، گروه‌های واکنش سریع و امدادگران را اعزام کردیم که همچنان در منطقه حضور دارند. رییسی با اشاره به وحدت و یکپارچگی شیعه و سنی در کنار هم در این منطقه، افزود: در کنار تمامی تلخی‌هایی که سیل ایجاد کرد، این زیبایی را هم به همراه داشت. وی خاطرنشان کرد: بخشی از مشکلات مردم در مناطق سیل زده حل شده و مسوولان تلاش دارند بخش دیگر مشکلات را نیز کاهش دهند. رییسی با اشاره به جبران خسارت‌ها، تصریح کرد: ما نیز موضوع عمران و آبادانی و جبران خسارت‌ها که دولت وعده کرده، را دنبال خواهیم کرد.

رییس قوه قضاییه با اشاره به اهمیت آسیب‌شناسی این سیل، گفت: نزولات آسمانی و برکات الهی برای همه جا آبادانی ایجاد می‌کند، اگر زمینه‌های خوبی فراهم شود اینها همه به گشایشی در زندگی مردم تبدیل می‌شود، اگر زمینه آن آماده نباشد تبدیل به سیل و یک مشکل می‌شود.

وصل شدن آب و برق و گاز بیشتر مناطق سیل‌زده

معاون عمرانی وزارت کشور در خصوص آخرین وضعیت برخی مناطق سیل‌زده و اقدامات این وزارتخانه گفت: تا روز گذشته گاز ۱۶۷ روستا در استان لرستان قطع بوده که تاکنون جز پنج روستای (چم‌مهر، مورانی، جلگه خلج و دو روستای بخش شاهیوند) قطعی گاز در تمامی روستاها برطرف شده است. مهدی جمالی نژاد در گفت‌وگو با باشگاه خبرنگاران، درباره اقدامات وزارت کشور در استان‌های سیل زده از جمله لرستان، خوزستان، ایلام و گلستان، گفت: در شهرستان پلدختر همچنان ۲۶ روستا با قطعی برق روبه‌رو هستند. لوله انتقال آب شرب به بخشی از معمولان قطع شده است، البته امدادرسانی ادامه دارد. همچنین موکب‌هایی جهت خدمت دهی به آسیب‌دیدگان در محل مستقر هستند. وی در خصوص قطعی آب برخی از مناطق استان لرستان گفت: آب ۷۹۶ روستا قطع شده بود که تاکنون اکثر آنها وصل شده است و تنها ۷۴ روستا با قطعی آب روبه‌رو هستند که ظرف ده روز آینده برطرف خواهد شد. معاون وزیر کشور اظهار کرد: ۸۱۶ راه روستایی قطع شده بود که بیشتر آنها اکنون باز شده است؛ ۲۸۹ راه روستایی باقی مانده که در حال بازگشایی است. جمالی نژاد درباره اقدامات انجام شده در استان خوزستان گفت: تاکنون ۱۱۰ روستا و ۶ شهر تخلیه شده‌اند؛ البته همچنان فرآیند انتقال افراد تحت تأثیر سیل به مکان‌های پیش بینی شده جهت اسکان اضطراری در حال انجام است.

نمایان شدن عمق دشمنی امریکا با ملت ایران

وزیر دفاع با اشاره به ممانعت دولت امریکا از ورود کمک‌های بشر دوستانه بین‌المللی برای سیل‌زدگان گفت: آنها بار دیگر خباثت و عمق دشمنی خود با ملت بزرگ ایران اسلامی را به تصویر کشیدند. به گزارش مهر، امیر سرتیپ امیر حاتمی با حضور در جمع کارکنان وزارت دفاع و پشتیبانی نیروهای مسلح شروع سال جدید را که با میلاد حضرت امیرالمومنین(ع) و مبعث رسول گرامی اسلام مقارن شده است را مبارک و پر برکت دانست و گفت: سال ۹۸ بنا بر تدابیر مقام معظم رهبری به سال «رونق تولید» نامگذاری شده است و این موضوع مسوولیت دست اندرکاران صنعت دفاعی را برای برداشتن گام‌های بلندتر در حوزه تولیدات دفاعی با کیفیت و استاندارد مورد نیاز نیروهای مسلح را دوچندان می‌کند. وی در ادامه با تسلیت به خانواده‌هایی که عزیزان خود را در حادثه سیل اخیر از دست داده‌اند بیان کرد: وزارت دفاع با به کارگیری تمام ظرفیت‌های فنی، مهندسی و خدماتی خود تلاش می‌کند با انجام فعالیت‌های پرحجم و به موقع خود حادثه‌دیدگان را یاری رساند و تا برقراری آرامش در مناطق سیل زده در کنار این عزیزان حضوری فعال و اثرگذار داشته باشد. او با اشاره به ممانعت دولت امریکا از ورود کمک‌های بشر دوستانه بیان کرد: آنها بار دیگر ثابت کردند تنها با نظام مشکل ندارند؛ بلکه با وجود تبلیغات رسانه‌ای خود از رسیدن ساده‌ترین اقلام ضروری برای نجات جان انسان‌های مصیبت زده از سیل نیز دریغ می‌کنند.

تاکید بر عملیاتی شدن توافقات دوجانبه

روسای مجلس ایران و روسیه در حاشیه اجلاس بین‌المجالس جهانی (IPU) بر عملیاتی شدن توافقات دوجانبه بین دو کشور تاکید کردند. به گزارش مهر، علی لاریجانی دیروز در حاشیه اجلاس بین‌المجالس جهانی (IPU) در دوحه قطر در دیدار با ویچسلاو والوودین رییس مجلس دومای روسیه با اشاره به دیپلماسی سازنده بین دو کشور خواستار مشارکت پارلمان‌های کشورهای همسایه به ویژه عراق و روسیه در اجلاسیه‌های پارلمانی پیش رو از جمله اجلاس ضدتروریستی ترکیه و اجلاس اوراسیا قزاقستان شد. وی تاکید کرد: با توجه به تحرکات داعش در منطقه، حضور حداکثری کشورها در این اجلاس می‌تواند موثر و موجب پربارتر شدن اجلاس‌های پیش رو باشد. لاریجانی همچنین در خصوص همکاری‌های دوجانبه بین دو کشور عنوان کرد: لازم است برای عملیاتی شدن همکاری‌های ایران و روسیه جلسات مشترکی با حضور نمایندگان قوه مجریه با میزبانی ایران برگزار شود. ویچسلاو والوودین رییس مجلس دومای روسیه نیز با اشاره به روابط سازنده دو کشور به ویژه روابط پارلمانی ایران و روسیه، توافقنامه‌های همکاری مشترک میان دو کشور را بسیار مهم و راهبردی ارزیابی و اظهار کرد: این همکاری‌ها باید در ملاقات‌های مشترک طرفین با حضور دستگاه‌های اجرایی پیگیری و عملیاتی شود و ما قطعاً از این مساله استقبال می‌کنیم.

وزیر امور اقتصادی و دارایی در گفت‌وگو با «تعادل» از تلاش برای مالیات‌ستانی از دانه‌درشت‌ها خبر داد

لایحه‌ای جامع برای افزایش پایه‌های مالیاتی

عکس: امیر جدیدی |

آیسان تنها |

اکنون ۵ ماه از روی کار آمدن دومین وزیر اقتصاد دولت دوازدهم یعنی فرهاد دژپسند می‌گذرد، وزیری که به زعم بسیاری با توجه به بهم ریختن وضعیت بازارها و مبهم شدن افق شاخص‌های اقتصادی، در پذیرفتن مسوولیت در وزارتخانه عریض و طویل اقتصاد ریسک بزرگی را متحمل شد. همانطور که پیش‌تر نیز رییس‌جمهوری اظهار کرده بود اغلب افرادی که از آنها می‌خواهند سکان وزارت اقتصاد را به عهده بگیرند با استخاره پاسخ «خیر»، می‌دهند.

با این حال دژپسند با پذیرش این مسوولیت و جلب اعتماد مجلسیان راهی باب همایون شد تا طبق آنچه وعده داده بود در مسیر ساماندهی آنچه بر اقتصاد ایران می‌رفت قدم بردارد. حالا و با گذر ۵ ماه، زود است که بتوان درباره کارنامه این وزیر ۵۵ ساله قضاوت کرد. عمده انتقاداتی که تاکنون متوجه وی بوده بیشتر مربوط به انتصاباتش است که خود توضیح می‌دهد فراجناحی عمل کرده و به دنبال جلب آرای اندیشمندان حوزه اقتصاد در هر طیف و سلیقه‌ای است.

هر چه باشد دژپسند در جایگاهی قرار گرفته که انتظارات فراوانی متوجه اوست. مهم‌ترین آنها احتمالا افزایش درآمد مالیاتی در راستای قطع وابستگی بودجه دولت به نفت. موضوعی که درباره آن توضیح می‌دهد وزارت اقتصاد آن را با جدیت در دستور کار قرار داده و از آماده شدن یک لایحه جامع مالیاتی خبر می‌دهد که در آن قرار است بسترهای قانونی لازم برای افزایش پایه‌های مالیاتی بدون دست بردن به نرخ‌ها فراهم شود. دژپسند همچنین بدون قضاوت پیشینیان درباره طرح جامع مالیاتی هم قول می‌دهد تا پایان دولت دوازدهم نظام مالیاتی را الکترونیکی کند.

در ادامه مشروح گفت‌وگوی «تعادل»، با فرهاد دژپسند را می‌خوانید:

■ تورم شاخصی بود که دولت یازدهم همواره به آن می‌بالید و مدام با تکیه بر تک رقمی شدن آن، کنترل شاخص‌های اقتصادی را از دستاوردهای مهم خود عنوان می‌کرد. حالا تورم به ۴۰ درصد رسیده است. این در حالی است که بسیاری از کارشناسان با توجه به وضعیت نقدینگی آن را پیش‌بینی می‌کردند. چرا دولت راهکارهای لازم را برای مدیریت تورم به کار نبست؟

چندی پیش تعدادی از اقتصاددانان کشور نامه‌ای به رییس‌جمهوری و در خطاب به مردم نوشته بودند که در آن پیش‌بینی کرده بودند که تورم در سال ۱۳۹۷ به ۵۵ درصد خواهد رسید. همچنین ما اقتصاددان دیگری داشتیم که از «ابر تورم» در اقتصاد ایران سخن گفته بود، مورد دیگری هم بود که از تورم ۶۰ درصدی در اقتصاد ایران سخن گفته بود ولی اکنون می‌بینیم که طبق آخرین آمارها تورم بهمن ماه به ۲۳،۵ درصد و تورم نقطه‌ای آن به ۴۲،۳ درصد رسیده است. این یعنی تورم از آنچه پیش‌تر مطرح می‌شد وضعیت بهتری دارد. این چه چیز جز مدیریت را نشان می‌دهد؟ در همین شهریور امسال به تورم ماهانه توجه کنید. به حدود ۶،۸ درصد رسیده بود ولی از آبان می‌بینیم که با اعمال مدیریت‌های لازم به زیر سه درصد رسیده است. همین مدیریت بوده که باعث شد که تورم‌های سنگینی که پیش‌تر پیش‌بینی می‌شد تحقق پیدا نکند.

■ به هر حال این احتمال هم وجود دارد که تورمی که سال آینده در انتظار اقتصاد ایران است بیشتر از امسال باشد چرا که هنوز تورم ارزی خود را کامل تخلیه نکرده و یک موج نوسان ارزی دیگر هم پیش‌بینی می‌شود. گزارش دو نهاد بانک مرکزی و صندوق بین‌المللی پول هم این را تایید می‌کند، چه مدیریتی به کار خواهید بست؟

بحث‌هایی که ما داریم چند وجهی است. نمی‌شود غافل از باقی مسائل فقط به یک مساله پرداخت. وقتی در اقتصاد می‌گوییم قیمت پایین آمده و تقاضا بالا می‌رود فرض این است که سایر متغیرها ثابت مانده باشد. یعنی درآمد، قیمت کالای جانشین و مکمل و... ثابت فرض می‌شود ولی در دنیای واقعی چنین نمی‌شود کرد. ممکن است در حالی که قیمت بالا می‌رود تقاضا هم بالا برود مثال‌های آن را امروز هم می‌بینیم. مشاهده می‌کنیم در حالی که قیمت‌ها بالا رفته است متناظر با آن تقاضا نیز وجود دارد سوال این است که آیا این تقاضا ناشی از افزایش درآمد افراد است؟ خب برای اقتصاد ما که چنین نبوده چرا که ما شاهد افزایش درآمد جهشی برای مردم نبوده‌ایم و اگر وضعیت توده مردم را بررسی کنیم می‌بینیم که آنها شاهد افزایش چشمگیر درآمد نبودند. در این صورت این سوال پیش می‌آید که افزایش تقاضا ناشی از چه بوده است؟ پاسخ این است که این افزایش ناشی از انتظارات خاص بوده است.

تلقی افراد چنین است که اگر امروز کالای مورد نظر خود را خریداری نکنند ممکن است در آینده بسیار گران‌تر شود. پس چه اتفاقی افتاده؟ افراد برای اینکه می‌خواهند ارزش پول خود را حفظ کنند به این روش‌ها متوسل می‌شوند حتی اگر آن را قبول نداشته باشند. اکنون اگر به جمع متقاضیان که برای انواع محصول صف کشیده‌اند بروید و از آنها بپرسید که اصلا برای چه چنین صف طویلی تشکیل داده‌اند و چه نیازی به خرید این کالا دارند پاسخ خواهند داد که با پول معادل آن در آینده کالای کمتری می‌توانند بخرند.

درنظر بگیرید این وضعیت ناشی از شرایطی است که در آن انتظارات با رویکردی شکل گرفته و محرک رفتار اقتصادی مردم شده است. در چنین شرایطی اگر ما مدام بر طبل انتظارات بکوبیم وضعیت موجود تشدید خواهد شد. اگر مدام بگوییم کمبود در کار است و قحطی می‌شود معلوم است که عده‌ای از نگرانی نسبت به آنکه در آینده «گشنه»، خواهند ماند برای خرید بیشتر اشتیاق بیشتری نشان خواهند داد.

همین حالا به آمارهای گمرک توجه کنید. واردات کالاهای اساسی در ۱۱ ماهه نخست امسال نسبت به سال گذشته افزایش داشته است. با این حال می‌بینیم که احساس کمبود وجود دارد در حالی که به هیچ‌وجه کبمود در بازارها وجود ندارد. اکنون می‌بینیم که برخی مثلا اگر به ۲ کیلو گوشت نیاز دارند ترجیح می‌دهند ۵ کیلو خریداری کنند. ظرفیت نگهداری آن را هم دارند و بیش از نیاز روزانه خود خریداری می‌کنند. ببینید چنین رفتارهایی به‌صورت دومینو بر هم تاثیر می‌گذارد و در نهایت می‌بینیم که بر اثر این زنجیره «ابری» شکل می‌گیرد که نگران‌کننده است. کار مدیریت چیست؟ اینکه مانع شکل‌گیری این ابر شود. اکنون ما باید با همه صحبت کنیم تا این موضوع جا بیفتد که دولت دارد برنامه‌ریزی می‌کند که مردم با کمبود مواجه نشوند.

■ در کجای این برنامه‌ریزی ایستاده‌اید؟ به هر حال اکنون در جامعه نگرانی‌های جدی نسبت به افق تورم وجوددارد. و می‌بینیم که ظاهرا سخن دولتمردان چندان کارگر نیفتاده است.

اکنون به مصاحبه‌هایی که این روزها وزیران صنعت، معدن، تجارت و کشاورزی و... انجام داده‌اند توجه کنید. اغلب مسوولان مصاحبه کرده و گفته‌اند که ما به اندازه کافی کالای اساسی دپو کرده‌ایم که در این ایام مشکل نداشته باشیم. اکنون باید بگوییم که با توجه اطلاعات گمرک که بنده در اختیار دارم، تاکید می‌کنم این اطلاعات درست است. البته این در شرایطی است که تقاضا طبیعی باشد ولی اگر از مدل طبیعی خارج شود دیگر وارد شرایط دیگری می‌شویم و....

■ برسیم به بحث مالیات. اکنون چندین سال است که طرح جامع مالیاتی اجرا شده است. طرحی که هدف آن عادلانه کردن و کارآمد کردن نظام مالیاتی در ایران بود. اکنون می‌بینیم که با گذر چند سال از آغاز اجرای آن نه نظام مالیاتی را کارآمد و نه عادلانه کرده است.

این البته قضاوت شما است و لزوما درست نیست.

■ به هر حال درآمد مالیاتی قادر نیست هزینه‌های بودجه را تامین کند و ما شاهد اعتراضات شدید اصناف و تولیدکنندگان هستیم. هنوز اعداد ۵۰ هزار میلیارد تومان فرار مالیاتی برای کشور و اعطای معافیت مالیاتی به ۴۰ درصد GDP به گوش می‌رسد.

ابتدا باید بگویم که عدد ۵۰ هزار میلیارد تومان فرار مالیاتی را تایید نمی‌کنم. اکنون وضعیت به گونه‌ای شده که برخی افراد مدام عدد فرار مالیاتی را بالا می‌برند در حالی که اینچنین نیست. حدود یک ماه پیش یکی از خبرنگاران گفته بود فرار مالیاتی به ۴۰ هزار میلیارد تومان رسیده اکنون نمی‌دانم چطور باز ۱۰ هزار میلیارد تومان رشد کرده است.

■ این عددی است که چون دقیق اعلام نمی‌شود، درباره آن اتفاق نظر وجود ندارد. عدد بالاتر از این را هم از نماینده‌های مجلس شنیده‌ایم. ولی به هر حال عدد دقیق نزد شما هست. بفرمایید فرار مالیاتی چقدر است؟

برآورد همکاران ما معادل ۲۵ هزار میلیارد تومان فرار مالیاتی است. سوال من این است که مگر ۲۵ هزار میلیارد عدد کوچکی است؟ به نظرم با مطرح شدن آنچه درباره مسائل مربوط به ۳۰۰۰ میلیارد تومان مطرح شد، اندکی اعداد درشت برای ما عادی شده است، در حالی که ۲۵ هزار میلیارد تومان هم عدد قابل توجهی است. حالا فارغ از مباحث مربوط به مقدار فرار مالیاتی، باید بگویم که یکی از اهداف مهم طرح جامع مالیاتی این بوده است که عدد فرار مالیاتی را کوچک کند. با این حال این طرح به تنهایی قادر به انجام چنین کاری نیست. به همین دلیل هم وزارت امور اقتصادی و دارایی موضوع صندوق‌های مکانیزه را مطرح کرد که خوشبختانه اکنون قانون آن هم در آستانه نهایی شدن است. بنابراین ما اگر بتوانیم نظام جامع مالیاتی را متحول، الکترونیکی و هوشمند کنیم توانسته‌ایم با بخش بزرگی از فرارهای مالیاتی مقابله کنیم.

■ این «باید بتوانیم»، در چه پروسه‌ای است؟ چون اکنون سال‌هاست که قرار است با اجرای انواع طرح‌ها با آن مبارزه شود.

من که نمی‌توانم درباره عملکرد دیگران صحبت کنم. کسانی که نیستند اکنون حق دفاع ندارند و من نمی‌توانم درباره آن اظهارنظر کنم. ولی من به دنبال آن هستم که با جدیت آن را پیگیری کرده و تا زمانی که من اینجا در وزارت اقتصاد هستم این موضوع را به نتیجه برسانم.

■ لطفا زمانی به ما ارایه دهید، با حضور شما کی می‌توانیم نتیجه کار را ببینیم؟

برنامه من این است که ان‌شاءالله تا پایان دولت دوازدهم به معنای واقعی کلمه نظام مالیاتی را الکترونیکی کنیم. خودتان بهتر می‌دانید این کار ممکن است با موانع بیرونی مواجه شود. موضوع فقط خواست وزارت امور اقتصادی و دارایی نیست که اراده کنند و کاری انجام شود. خیلی موانع ممکن است وجود داشته باشد ولی به هر حال به شما می‌گویم که این اراده و برنامه آن هم وجود دارد و اجرا خواهد شد.

ما در حال حاضر مراحل لازم را طی می‌کنیم که فرار و اجتناب مالیاتی را به حداقل برسانیم. اتفاقا صبح امروز و قبل از حضور شما برای مصاحبه ما، جلسه‌ای برای بررسی راه‌های انسداد فرار مالیاتی داشتیم که در آن وضعیت موجود و راه‌های پیشرو بررسی شد. اکنون می‌دانیم که قوانین باید اصلاح شود. برخی از منافذ فرار، توسط فرصت‌های قانونی ایجاد شده است که فرد از آن استفاده می‌کند و باید آنها را مسدود کنیم.

■ آقای دکتر درباره افزایش پایه‌های مالیاتی دقیقا به کجا رسیدید؟ مطالبه افزایش پایه‌ها برای افزایش درآمد از ظرفیت مالیاتی موجود دانه‌درشت‌ها اکنون مدت‌هاست که مطرح است.

درباره افزایش پایه مالیاتی هم باید بگویم که اکنون دو قانون در آستانه نهایی شدن داریم. یکی همان قانون صندوق‌های مکانیزه است که دارد نهایی می‌شود. شورای نگهبان ایرادات آن را مطرح کرده و کمیسیون اقتصادی مجلس هم آن را اعمال کرده است و ان شالله به زودی اجرا می‌شود. یکی دیگر هم قانون ارزش افزوده بوده است که این قانون آزمایشی بوده و در رفت و آمد دولت و مجلس اصلاح شده است و اکنون در حال طی شدن آخرین مراحل برای ارایه شدن به صحن مجلس است. در کنار آن باید بگوییم که تکمیل لایحه جامعی هم در برنامه داریم که ان‌شاالله تا پایان خرداد لایحه آن را برای دولت بفرستیم. در آن لایحه مباحث مالیات بر سود دارایی‌ها هم در نظر گرفته شده است.

■ درباره مالیات بر سود بانکی هم برنامه‌ای دارید؟

برای همه این موارد برنامه‌ریزی شده است که ترجیح می‌دهم فعلا به جزییات آن ورود نکنم و اینکه باید نهایی شود و بعد درباره آن بحث شود. ممکن است طرح این موضوعات قبل از به نتیجه رسیدن آن اثر اجتماعی داشته باشد. با این حال بگذارید سخنانم را اینطور تکمیل کنم که ما برنامه داریم تا پایان خرداد این لایحه را نهایی کنیم که در آن پایه‌های مالیاتی جدید شناسایی شده و ما بنا نداریم نرخ پایه‌های مالیاتی را افزایش دهیم. حداقل این موضوع در این شرایط اقتصاد ایران جزو پیشنهادات وزارت اقتصاد نخواهد بود.

■ به بحث واگذاری شستا وارد شویم. اخیرا رییس‌جمهوری به بحث واگذاری رایگان شرکت‌های زیرمجموعه شستا ورود کرده است. سازمان خصوصی‌سازی چه برنامه‌ای برای آن دارد؟ در دستور کار قرار دارد؟

به وزارت اقتصاد تکلیفی در این باره محول نشده است.

■ یعنی واگذاری را کجا انجام می‌دهد؟

شستا را باید سازمان تامین اجتماعی در زیرمجموعه وزارت کار واگذار کند.

■ برسیم به اموال دولتی. شما عدد ۷۰۰۰ هزار میلیارد تومان را برای آن اعلام کردید که گفته می‌شود این عدد تصحیح شده و در اصل ۵۰۰۰ هزار میلیار تومان است. ضمن اینکه بخشی از آنها هم اموال غیر قابل استفاده مثل مراتع هستند. به نظر این عدد بیشتر برای دلگرمی گفته می‌شود که یعنی آنقدر هم اوضاع دولت بد نیست.

آخرین عددی که ما به آن رسیده‌ایم، خیلی بیشتر از این حرف‌هاست. و البته بحث مهم این است که همه دارایی‌های دولت را نمی‌توان اهرم یا نقد کرد. دراین دارایی‌ها ساختمان مجلس شورای اسلامی هم قرار دارد همچنین ساختمان ریاست‌جمهوری همچنین وضعیتی دارد. ما گفتیم حداقل اگر ۲۰ درصد از این دارایی دولت نقد شود می‌شود به اندازه حجم نقدینگی. برعکس آنچه گفتید طبق آخرین اخباری که شنیدم حجم دارایی‌های دولت معادل هفت برابر نقدینگی در کشور است. یعنی این عدد از ۷۰۰۰ هزار میلیارد تومان بیشتر است.

■ بخشی از این عدد شامل مراتع است، چگونه می‌توان روی آن حساب کرد؟

طبق بررسی‌های ما بخش بزرگی از اموال دولتی به آن دسته از دارایی‌های دولت تعلق دارد که می‌تواند اهرم سرمایه‌گذاری قرار گیرد.

■ نکته بسیار نگران‌کننده است که برای واگذاری این منابع خرج در بودجه لحاظ شده است، اموالی که باید مورد استفاده آیندگان قرار گیرد حیف و میل نمی‌شود؟

نه من اینطور فکر نمی‌کنم اگر قرار باشد منابع آنها صرف طرح‌های عمرانی شود، برای آیندگان خواهد ماند. وقتی بخواهیم از منابع آن دارایی برای ساختن یک دارایی دیگر استفاده کنیم به معنی حیف و میل نیست.

ما اکنون در حال ساختن سدی هستیم که چند سال پشت خط قرار گرفته است. ما در کشوری زندگی می‌کنیم که از نظر منابع آبی شرایط خاصی دارد. حالا فرض کنید که سد ساخته بشود و آب مورد نیاز مردم مناطق مختلف تنظیم شود و آب در مزرعه جریان یابد و عملکرد در هکتار ما افزایش یابد. این بهتر است یا دارایی راکد مانده؟

■ این در صورتی است که واقعا صرف پروژه‌های عمرانی شود. قطعیتی وجود دارد که منابع دارایی‌ها در بودجه صرف امور جاری نشود؟

این سیاستی است که دولت اتخاذ کرده است و قرار است منابع واگذاری‌ها در مسیر درست به کار رود.

■ به عنوان سوال آخر. آقای وزیر، هر از گاهی صدای اقتصاددانان بلند می‌شود و این گلایه را مطرح می‌کنند که چرا دولت و در راس آنها سیاست‌گذاران اعم از سیاست‌گذاران پولی و مالی در تصمیم‌گیری‌های خود به نظر کارشناسی آنها وقعی نمی‌نهد. چه برنامه‌هایی برای به کار گفتن ظرفیت فکری اندیشمندان این حوزه دارید؟

ما در وزارت اقتصاد برای اینکه مشارکت صاحب‌نظران را داشته باشیم معادل ۱۰ هسته اندیشه‌ورزی تشکیل داده‌ایم که در آن نظر نظر معادل ۲۰۰ صاحب‌نظر حضور دارد و ما در امور مختلف نظر آنها را جویا می‌شویم. ما با این هسته‌ها به صورت مرتب شورای عالی تشکیل می‌دهیم. بنابراین وزارت اقتصاد در جلب نظر اقتصاددانان پیشگام است.

■ ظرفیتی که درباره آن صحبت می‌کنید دقیقا متشکل از چه گروه‌هایی هستند؟ به هر حال دو طیف اقتصاددان هستند که همیشه منتقدند، صدای بلندی دارند، مخاطب دارند و نسبت به اینکه دولت نظر آنها را به کار نمی‌بندد گلایه دارند. از طیف اقتصاددانان بازار آقای بهکیش، غنی‌نژاد و... را داریم و از نهادگرایان فرشاد مومنی، عباس شاکری و...

انتظار می‌رفت این افراد در هسته‌های اندیشه‌ورزی شما جای داشته باشند ولی این نقد به شما می‌شود که عمدتا دانشجویان و کارشناسان خود را در این هسته‌ها به کار بستید.

به نظر من این نقد درست نیست. این یک ادعاست. از این ۲۰۰ نفر که اکنون در هسته‌ها هستند من شاید ۱۵۰ نفر آنها را اساسا نشناسم. فکر می‌کنید ما این افراد را چطور انتخاب کردیم؟ ما به دانشگاه‌ها نامه نوشتیم و گفتیم ما در این ده موضوع هسته اندیشه‌ورزی داریم و متناسب با موضوعات، افراد و اساتیدی متناظر را به ما معرفی کنید. دانشگاه‌های تهران، شهید بهشتی، تربیت مدرس، علامه طباطبایی، الزهرا و دانشگاه‌های آزاد طرف مکاتبه ما بودند. افرادی هم که به ما معرفی شدند توسط دانشگاه‌ها به ما اعلام شدند و اتفاقا حالا که از دکتر شاکری اسم بردید بگذارید بگویم که ایشان ابتدا عضو هسته اقتصاد کلان بود ولی به دلیل شرایط جسمی خودش حاضر نشد. اتفاقا رابطه ما با ایشان بسیار خوب است.

این موضوع را هم اضافه کنیم. ما فقط به دانشگاه‌ها تکیه نکردیم، ما به فعالان اتاق اصناف، اتاق بازرگانی و... هم نامه زدیم و گفتیم برای هسته‌های ما افرادی را معرفی کنند. ما از ظرفیت مجلس هم استفاده کردیم و به کمیسیون‌های مجلس نیز مراجعه کرده و از آنها خواستیم که در هر بخش به ما نماینده مجلس معرفی کنند. بنابراین این‌طور نبوده که ما به سلیقه و با انتخاب شخصی اقدام کنید.

■ پس اعتراض اقتصاددانان از کجا ناشی می‌شود؟ به هر حال انتظار می‌رفت چهره‌های برجسته در هسته‌ها حضور داشته باشند.

تاکید می‌کنم که در اصل این ادعا درست نیست و البته اخیرا هم من با چنین اعتراضی مواجه نشده‌ام. ما تمام تلاشمان را کردیم که از ظرفیت فکری موجود در جامعه علمی کشور برای تصمیم‌گیری درباره موضوعات استفاده کنیم.

بگذارید به سابقه کاری خودم برگردم زمانی که من در سازمان برنامه، رییس مرکز پژوهش‌ها بودم، همان ۴۰ نفر از دوستانی که نامه معروف اقتصاددان رانوشتند من جلسه گذاشتم و آنها را دعوت کردم و در جلسه‌ای با حضور رییس سازمان برنامه و بودجه حاضر شدند. در آن جلسه اعلام شد باید معاون‌های سازمان حاضر باشند و سخنان اقتصاددانان را بشنوند. بار دیگر عرض می‌کنم به دنبال آن هستم که از نظر اقتصاددان فارغ از گرایش سیاسی و نحله‌های فکری (اقتصادی) آنان بهره ببرم. بله البته طبیعتا ممکن است من بازارگرایی افراطی یا دولت‌گرایی افراطی را قبول نداشته باشم ولی هیچ منعی نمی‌بینم که برای اداره مملکت در این شرایط از نظر همه استفاده کنیم.

این گوی و این میدان. هسته‌های اندیشه‌ورزی تشکیل شده و هر یک از اقتصاددانانی که تمایل به همکاری دارند کافی است اعلام کنند. اکنون دکتر میراب، دستیار وزیر در هسته‌های اندیشه‌ورزی هستند و وی اختیار دارند که بدون کسب اجازه و پرسش از بنده صاحب‌نظران را به جلسات دعوت کند. تاکنون هر یک از افرادی که به من اعلام کردند در حوزه‌های مختلف نظری دارند که تمایل دارند مطرح شود، به آنها گفته‌ام که شرایط برای استفاده از حضور آنها مهیاست و بسم‌الله...

برش

◄ ما در حال حاضر مراحل لازم را طی می‌کنیم که فرار و اجتناب مالیاتی را به حداقل برسانیم. اتفاقا ساعتی قبل از انجام این مصاحبه، جلسه‌ای برای بررسی راه‌های انسداد فرار مالیاتی داشتیم که در آن وضعیت موجود و راه‌های پیشرو بررسی شد. اکنون می‌دانیم که قوانین باید اصلاح شود. برخی از منافذ فرار، توسط فرصت‌های قانونی ایجاد شده است که فرد از آن استفاده می‌کند و باید آنها را مسدود کنیم.

◄ درباره افزایش پایه مالیاتی هم باید بگویم که اکنون دو قانون در آستانه نهایی شدن داریم. یکی همان قانون صندوق‌های مکانیزه است که دارد نهایی می‌شود. شورای نگهبان ایرادات آن را مطرح کرده و کمیسیون اقتصادی مجلس هم آن را اعمال کرده است و ان شالله به زودی اجرا می‌شود. یکی دیگر هم قانون ارزش افزوده بوده است که این قانون آزمایشی بوده و در رفت و آمد دولت و مجلس اصلاح شده است و اکنون در حال طی شدن آخرین مراحل برای ارایه شدن به صحن مجلس است. در کنار آن باید بگوییم که تکمیل لایحه جامعی هم در برنامه داریم که ان‌شالله تا پایان خرداد لایحه آن را برای دولت بفرستیم. در آن لایحه مباحث مالیات بر سود دارایی‌ها هم در نظر گرفته شده است.

خبر

کاهش صادرات خودرو و محصولات پتروشیمی در سال ۹۷

رییس کل گمرک با بیان اینکه تراز تجاری سال ۹۷ بالغ بر ۱.۷ میلیارد دلار مثبت است، اظهار کرد که در تحریم‌های اخیر گروه خودرو، پتروشیمی، میعانات نفت و گاز که جزو اقلام صادرات غیرنفتی هستند، مورد توجه قرار گرفتند و در بهمن و اسفند ماه سال ۹۷ این گروه‌ها، صادرات‌شان کاهشی شد که علت آن به دلیل احتیاط کشورها در خرید از ایران برای فرار از مجازات تحریمی امریکا بوده است.

مهدی میراشرفی رییس کل گمرک و معاون وزیر اقتصاد درباره وضعیت تجارت خارجی سال گذشته اظهار کرد: تراز تجارت خارجی در سال ۹۷ بالغ بر ۱،۷ میلیارد دلار مثبت بوده و در این مدت ۴۴،۳ میلیارد دلار صادرات غیرنفتی وجود داشت که نسبت به مدت مشابه سال قبل ۵،۶ درصد کاهش یافته است.

رییس کل گمرک با تاکید بر اینکه بدخواهان کشور به دنبال صفر شدن صادرات و دست‌اندازی در این امر هستند که کورخوانده‌اند، به وضعیت واردات سال ۹۷ پرداخت و عنوان کرد: در این مدت ۴۲،۶ میلیارد دلار کالا به کشور وارد شده که نسبت به مدت مشابه سال قبل ۲۱،۷ درصد کاهش دارد. عمده کاهش کالاهای وارداتی مربوط به گروه کالاهایی مصرفی و لوکس بوده که با مصوبه هیات وزیران ۱۳۳۹ قلم از واردات منع شدند.

معاون وزیر اقتصاد به ترکیب وزنی کالاهای وارداتی پرداخت و گفت: عمده این کالاها مربوط به کالاهای سرمایه‌ای و واسطه‌ای بود که در بنگاه‌های تولیدی قابل استفاده است و ۱۵ درصد نیز مصرفی بوده شامل کالاهای اساسی، کنجاله سویا و دیگر نهاده‌های دامی بوده که خود در تولید نقش دارند.

وی در پاسخ به این سوال که غیر از شرایط تحریم که روی صادرات اثر گذاشته آیا مباحث داخلی وجود دارد که بتوان با حل آنها رونق صادرات غیرنفتی را شاهد بود، عنوان کرد: عمده کاهش صادرات ناشی از تحریم‌های بیرونی است. با وجود این معتقدم در صورتی که بتوانیم مدیریت بهتر و هماهنگی بین دستگاه‌ها را افزایش دهیم می‌توان آثار تحریم را به حداقل رساند و بهتر از آن چه که وجود دارد، تجارت خارجی را مدیریت کرد.

میراشرفی با بیان اینکه در بحث تحریم چند صنعت و گروه کالایی هدف قرار گرفت، تصریح کرد: خودرو، پتروشیمی، میعانات نفت و گاز که جزو اقلام صادرات غیرنفتی هستند، مورد توجه قرار گرفتند و در بهمن و اسفند ماه سال ۹۷ این گروه‌ها، صادرات‌شان کاهشی شد که علت آن به دلیل احتیاط کشورها در خرید از ایران برای فرار از مجازات تحریمی امریکا بوده است.

وی اضافه کرد: گفته می‌شود تیم ۴۰۰ نفره برای تحریم‌های ایران تشکیل شده و گاهی با شرکت‌ها و افراد تماس گرفته و تهدید می‌کنند که از ایران خرید نکنند. هیچ کشوری به اندازه ایران در جنگ اقتصادی قرار ندارد که در نوع خود کم نظیر است.

معاون وزیر اقتصاد به جهت‌گیری تجارت خارجی ایران اشاره کرد و افزود: این جهت‌گیری به سمت کشورهای شرق آسیا و به خصوص همسایگان است. طبق آمار تجارت خارجی سال گذشته ۵ شریک عمده صادراتی ما به ترتیب چین با ۹،۳ میلیارد دلار، عراق با ۸،۹ میلیارد دلار، امارات با ۵،۹ میلیارد دلار، افغانستان ۲،۹ میلیارد دلار و کره جنوبی با ۲،۵ میلیارد دلار هستند.

رییس کل گمرک ادامه داد: قطعا می‌توان از پتانسیل کشورهای همسایه در جهت رونق بیشتر صادرات استفاده کرد.

وی با اشاره به نام‌گذاری سال ۹۸ که با حساسیت به نام «رونق تولید» ثبت شده است از رویکرد و سیاست‌های گمرک برای حمایت از تولیدکنندگان پرداخت و اظهار کرد: در کل استان‌ها تولیدکنندگانی که در راستای پروانه بهره‌برداری صادرات و واردات بدون تخلف فعالیت کنند، تحت عنوان فعالان مجاز (ABO) تسهیلات ویژه می‌دهیم.

میراشرفی از ارایه ۸ پیشنهاد به منظور تسهیل و تسریع در امر صادرات و به ویژه واردات کالا به رییس‌جمهور خبر داد و یادآور شد: ۸ مورد از سوی وزیر اقتصاد پیشنهاد شده که در صورت موافقت مانع از رسوب کالا و همچنین منجر به تسریع در ترخیص کالا از گمرکات می‌شود.

به گفته معاون وزیر اقتصاد، عمده این پیشنهاد به ترتیب مربوط به موضوع ثبت سفارش، امور بانکی و گمرکی است. در مورد ثبت سفارش مباحثی مانند مهلت ورود کالا و نیز تطبیق شرح کالا با ثبت سفارش است، اگر نیاز به اصلاح جزیی باشد بدون تغییر بتوان این کار را انجام داد. در حال حاضر بر اساس مقررات باید شرح کالا و ثبت سفارش یکی باشد. در بخش بانک نیز اگر ریال واردات تامین شده و منتظر ارز باشد چنانچه کالا به گمرک برسد امکان و اجازه ترخیص آن از گمرک فراهم شود تا از رسوب کالا جلوگیری به عمل آید.

میراشرفی یادآور شد: همچنین با توجه به آنکه گمرک مکلف است طبق مقررات تمام کالای افرادی یا بنگاه‌هایی که بدهی قطعی شده دارند را توقیف کند پیشنهاد کردیم فقط به اندازه میزان بدهی، کالا در گمرک توقیف شود و مابقی کالاها ترخیص شده و از رسوب آن جلوگیری به عمل آید.

اخبار

جمع‌آوری سهام خرد بانک‌های نظامی آغاز شد

گروه بانک و بیمه | کار جمع‌آوری سهام خرد چهار بانک و یک موسسه وابسته به نیروهای مسلح از صبح روز یک‌شنبه آغاز شد تا زمینه برای ادغام آنها در بانک سپه فراهم شود.

به گزارش تعادل، ادغام بانک‌های انصار، قوامین، حکمت ایرانیان، مهر اقتصاد و موسسه اعتباری کوثر بر اساس تصمیم شورای عالی اقتصادی سران سه‌قوه از اسفندماه پارسال کلید خورد و در نخستین گام قرار است آن بخش از سهام آنها که در اختیار اشخاص حقیقی و حقوقی غیروابسته به نیروهای مسلح است، سهام خود را واگذار کنند. بر اساس اطلاعیه‌هایی که این بانک‌ها و موسسات اسفندماه پارسال در سامانه کدال بورس منتشر کردند، فرآیند جمع‌آوری سهام خرد آنها از ۱۸ فروردین آغاز می‌شود و به مدت ۳۰ روز کاری ادامه دارد؛ بنابراین ۲۹ اردیبهشت ماه این مهلت پایان می‌یابد. با توجه به اینکه نماد این بانک‌ها و موسسات روی تابلوی بورس مسدود است، قیمت‌گذاری انجام شده برای باز پس‌گیری سهام آنها بر اساس آخرین نرخ هر سهم انجام شده است.

با این اوصاف بهای هر سهم بانک انصار ۲۰۸۶ ریال، بانک قوامین یک هزار ریال و موسسه کوثر یک هزار ریال تعیین شده و قیمت خرید سهام بانک حکمت ایرانیان برای سهامداران حقیقی یک هزار ریال و برای اشخاص حقوقی ۷۸۸ ریال یعنی معادل ارزش اسمی آنهاست. مهر اقتصاد نیز اعلام کرده است که برای سهامداران حقیقی قیمت هر سهم را بر اساس ارزش تابلو «در زمان توقف نماد» یا ارزش اسمی هر کدام بالاتر باشد ملاک قرار می‌دهد اما برای اشخاص حقوقی غیروابسته به نیروهای مسلح به ارزش تابلو «در زمان توقف نماد» اقدام می‌شود.

آنگونه که از اطلاعیه این بانک‌ها و موسسات برمی‌آید، قرار است سهام‌های خرد بانک حکمت ایرانیان را شرکت توسعه فناوری و تجارت خریداری کند؛ سهام بانک مهر اقتصاد توسط شرکت نگین ساحل رویال جمع‌آوری می‌شود و شرکت ایرانیان اطلس کار تجمیع سهام بانک انصار را بر عهده دارد.

همچنین قرار است سهام بانک قوامین را شرکت حمل‌ونقل بین‌المللی خط صبا و سهام موسسه مالی کوثر را شرکت عصر تجارت اقتصاد بخرد.

با پایان یافتن مهلت فروش سهام این بانک‌ها در ۲۹ اردیبهشت ماه، گام بعدی ادغام یعنی انتقال سهام به بانک سپه کلید می‌خورد.

سهامداران حقیقی و حقوقی بانک‌ها و موسسه‌های مالی وابسته به نیروهای مسلح می‌بایست در مدت زمانی تعیین شده پس از مراجعه به یکی از شرکت‌های کارگزاری عضو شرکت بورس اوراق بهادار تهران یا شعب منتخب بانک‌های مربوطه که مرتبط با یکی از کارگزاران باشد، با ارایه دستور فروش و تکمیل فرم‌های مربوطه نسبت به فروش سهام خود اقدام کنند. بر اساس تصمیم کمیته راهبردی ادغام، اگر سهامداران در مهلت تعیین شده نسبت به ارایه دستور فروش اقدام نکنند، می‌توانند تا زمان ارزش‌گذاری سهام توسط گروه کارشناسان رسمی تامل کرده و بر اساس آن و به ترتیبی که در آینده اعلام خواهد شد، نسبت به فروش سهام خود اقدام کنند. با این حال این بانک‌ها تضمینی مبنی بر اینکه ارزش ذاتی تعیین شده در آینده بیشتر از ارزش قابل خرید شرایط کنونی باشد را به سهامداران خود نداده‌اند و از این رو انتظار می‌رود در این مدت ۳۰ روزه سهامداران برای واگذاری سهام خود به شرکت‌های یاد شده به کارگزاری‌ها مراجعه کنند.

جزییات محاسبه کارمزد بیمه‌نامه‌های ارزی

بیمه مرکزی در بخشنامه‌ای به مدیران عامل شرکت‌های بیمه، جزییات محاسبه کارمزد بیمه‌نامه‌های ارزی را برای کارگزاران اعلام کرد.

به گزارش «تعادل»، مهرداد رضایی مدیر کل نظارت بر شبکه خدمات بیمه‌ای در تاریخ ۲۸ اسفندماه سال گذشته، بخشنامه‌ای را درباره تعیین و میزان کارمزد پرداخت بابت بیمه نامه‌هایی که حق بیمه آنها بطور ارزی دریافت می‌شود، صادر کرده است. در این بخشنامه آمده است: بر اساس مفاد ماده ۲ آیین نامه کارمزد نمایندگی و دلالی رسمی بیمه (شماره ۸۳) و مصوبه مورخ نهم اردیبهشت ماه ۱۳۹۷ هیات عامل بیمه مرکزی، «حق بیمه پرداختی» ماخذ محاسبه کارمزد پرداختی به کارگزاران رسمی بیمه و نمایندگان بیمه است. در ادامه این بخشنامه آمده است: شرکت‌های بیمه کارمزد بیمه نامه‌هایی که بطور ارزی صادر و حق بیمه آنها به صورت ارز دریافت می‌شود را با رعایت مقررات و دستورالعمل‌های ابلاغی بانک مرکزی در تاریخ ۲۱ مرداد ۱۳۹۷ به صورت ارزی و با حفظ منشأ ارز دریافتی از بیمه گذاران به حساب‌های ارزی نمایندگان و کارگزاران حواله کرده یا با نرخ «بازار ثانویه» به تاریخ روز واریز، محاسبه و به ایشان پرداخت کنند. مهرداد رضایی از مدیران عامل شرکت‌های بیمه‌ای خواسته است تا با توجه به اهمیت موضوع، مراتب در قالب بخشنامه‌ای به تمامی شعب و مراکز صدور تابعه ابلاغ و بر اجرای این امر تاکید شود

نرخ سامانه سنا مبنای وصول مالیات از خارجی‌ها

بخشنامه سازمان مالیاتی در خصوص محاسبه مالیات اشخاص خارجی بر اساس نرخ ارز اعلامی در سامانه سنا ابلاغ شد. به گزارش ایبنا، در ابلاغیه سرپرست سازمان امور مالیاتی خطاب به امور مالیاتی شهر و استان تهران و ادارات کل امور مالیاتی با عنوان محاسبه مالیات اشخاص خارجی بر اساس نرخ ارز اعلامی در سامانه سنا آمده است: به منظور رفع ابهامات در خصوص اعمال مقررات مربوط به کسر و اعمال مالیات مبالغ پرداختی به اشخاص خارجی، بر اساس نرخ ارز اعلامی در سامانه سنا محاسبه می‌شود.

«تعادل» از نخستین وعده‌های رییس کل بانک مرکزی در سال ۹۸ گزارش می‌دهد

ثبات نرخ ارز و باز کردن کانال نرخ سود

دشمنان برای به‌هم ریختن بازار ارز در سال جدید برنامه داشتند که خنثی شد

گروه بانک و بیمه | احسان شمشیری |

رییس کل بانک مرکزی با بیان اینکه نرخ کنونی ارز در بازار واقعی نیست، گفت: روز شنبه ۱۰ برابر ارزی که به مردم در صرافی‌های بانکی به قیمت ۱۳۲۰۰ تومان فروخته شده، ارز از مردم به قیمت ۱۳۱۰۰ تومان خریداری کردیم که اختلاف قیمت ۱۰۰ تومانی داشته است. این در حالی است که در بازار قیمت دلار را ۱۳۶۰۰ تومان اعلام شده بود.. این آمارها نشان می‌دهد که تنها جوسازی سایت‌ها و دلالان است که می‌خواهد نرخ را بالا ببرند و اقتصاد و بازار عملا می‌تواند کاهش نرخ‌های ارز را تجربه کند.

به گزارش «تعادل»، عبدالناصر همتی در دیدار نوروزی با اصحاب رسانه با بیان اینکه سال ۹۷ سالی سخت و استثنایی بود و دشمن به اقتصاد کشور فشار زیادی وارد کرد، اظهار داشت: خوشحالم که خدا این توفیق را به من و همکارانم داد که بتوانیم جلوی به‌هم ریختگی در اقتصاد را بگیریم، البته می‌دانم که فشارهای معیشتی به مردم و به خصوص طبقات پایین و متوسط به دلیل افزایش نرخ ارز و رانت‌خواری‌هایی که برخی در توزیع کالاهای اساسی انجام دادند، وارد شد.

چند اقدام برای به هم ریختن بازار ارز

وی با بیان اینکه چند اقدام مختلف برای به هم ریختن بازار ارز در هفته‌های اخیر انجام دادند تا بازار را با نوسان و التهاب و رشد شدید قیمت‌ها مواجه کنند، اما موفق نشدند گفت: گزارش‌های محرمانه برخی کشورهای همسایه نشان می‌دهد عده‌ای می‌خواستند در نوروز ۹۸ بازار ارز را به هم بریزند، خوشبختانه بازار ارز را کنترل کرده و اجازه دخالت دلالان در بازار را ندادیم، این در شرایطی است که اکنون قیمت ارز در بازار واقعی نیست و می‌تواند بیش از این کاهش یابد. دشمنان برنامه‌هایی را برای به هم ریختن بازار در سال ۹۸ تدارک دیده بودند، ما نیز برنامه‌هایی برای مقابله داریم و علت اینکه اطلاع‌رسانی نمی‌کنیم این است که اگر روش‌ها را اعلام کنیم، دشمن سوءاستفاده می‌کند. وی تصریح کرد: امیدوارم نرخ ارز از ۱۱ هزار تومان پایین‌تر بیاید اما من هیچ‌وقت نگفته‌ام نرخ دلار ۱۱ هزار تومان می‌شود و البته اصلاً نرخ اعلام نکرده و هیچ‌وقت هم اعلام نمی‌کنم. اما می‌توان امیدوار بود که نرخ ارز کاهش یابد.

سیاست بازار باز

وی تاکید کرد: اقدام مهمی که امسال حتما اجرا خواهیم کرد سیاست‌های بازار باز است یعنی نرخ سود را در کانالی تعیین کنیم و اجازه دهیم بانک‌ها در آن کانال نرخ سود را تنظیم کنند و مقررات جدیدی برای اضافه برداشت بانک‌ها خواهیم گذاشت که ان‌شاءالله این اقدام در اولین دستور شورای پول و اعتبار قرار دارد که در صورت تصویب شدن عملیاتی خواهیم کرد.

رشد نقدینگی حاصل سود سپرده‌ها

وی در خصوص نقدینگی خاطرنشان کرد: عده‌ای می‌گویند که نقدینگی سرگردان داریم اما سوالم این است که نقدینگی سرگردان کجاست، چرا که نقدینگی بیشتر در سپرده‌های بانکی، دارایی بانک‌ها و شرکت‌ها حضور دارد اما پولی که باید در گردش باشد و اقتصاد و بازار و تولید را حمایت کند در حد مورد انتظار نیست.

در ایران رشد نقدینگی عمدتا از سود سپرده حاصل می‌شود، و مثلا پرداخت میانگین سود ۲۰ درصدی به سپرده‌ها عملا باعث رشد نقدینگی می‌شود. پس اعداد و ارقامی که برای نقدینگی اعلام می‌شود، بیشتر به صورت الکترونیکی در حساب‌ها جابه‌جا می‌شود و نمی‌توان گفت که پول جدید به بازار تزریق می‌شود و رشد نقدینگی ناشی از سود سپرده‌ها است. اگر می‌خواهیم نقدینگی آزاد شود باید دارایی‌های بانک‌ها فروخته شود و بنگاه‌داری بانک‌ها کاهش یابد که طور جدی به دنبال آن هستیم که حتماً اتفاق بیفتد.

وی افزود: براین اساس، باید تلاش کرد که ضمن کاهش میانگین سود سپرده‌ها و هزینه‌های موجود بانک‌ها، اضافه برداشت بانک‌ها کاهش یابد و در مقابل نقدینگی از محل پایه پولی به شکلی رشد کند که باعث تزریق پول جدید به تولید و اقتصاد شود و عامل رونق و رشد اقتصاد باشد. زیرا روش رشد فعلی نقدینگی باعث رشد تولید و رونق نمی‌شود. وی ادامه داد: اینکه گفته می‌شود نقدینگی باید هدایت شود به سادگی امکان پذیر نیست زیرا نقدینگی عملا در حساب سپرده‌های مردم، دارایی و شرکت داری بانک‌ها و سایر شرکت‌ها متمرکز شده و گردش ندارد و لذا باید مکانیزم مناسبی برای هدایت نقدینگی تعریف کرد که باعث رشد تولید و رونق اقتصاد شود. رییس کل بانک مرکزی افزود: دارایی بانک‌ها باید فروخته شده و معوقات آنها وصول شود اما نکته اصلی آن است که نقدینگی را نمی‌توان هدایت کرد و مثل مهمان به او گفت اینجا برو و آنجا برو.

بانک‌های ناتراز و کاهش اضافه برداشت

به گفته همتی، بسیاری از بانک‌های کشور ناتراز هستند که در حال اصلاح آنها هستیم و امسال برنامه جدی برای آنها داریم که اضافه برداشت این بانک‌ها که ناترازی دارند، کاهش یابد. وی در مورد بازار پول و به‌ویژه بانک‌های ادغامی گفت: باید اطلاع‌رسانی کامل انجام شود بانک‌های ناتراز زیاد هستند که برای همه آنها در سال ۹۸ برنامه داریم و در زمان خود اعلام خواهیم کرد، سعی می‌کنیم بر اساس تجارب گذشته با احتیاط و مدیریت شده مسائل را پیش ببریم و اضافه برداشت‌های این بانک‌ها را کاهش دهیم.

بازار متشکل ارزی تا پایان فروردین

رییس کل بانک مرکزی همچنین با اعلام عملیاتی شدن بازار متشکل ارزی تا پایان ماه گفت: اعضای هیات‌مدیره بازار متشکل ارزی روز شنبه مشخص شد و به زودی ثبت می‌شود و ان‌شاءالله تا پایان این ماه عملیاتی می‌شود

کنترل ارز و پول

سال ۹۷ سالی سخت و استثنایی برای اقتصاد ایران بود فشار اقتصادی در این سال بسیار بالا بود، ولی ثبات نسبی بازار در نیمه دوم یک موفقیت نسبی برای ما به شمار می‌رود. اوایل تصدی ریاست کل بانک مرکزی به خاطر نگرانی از شرایط بازار ارز تا سه ماه نگرانی شدید داشتم و گاهی شب‌ها خواب به چشمانم نمی‌آمد. اما حالا بازار به ثبات رسیده و از این بابت خوشحال هستم. همین ثبات نسبی که در اقتصاد ایجاد شده بود حرکت خوبی بود و به عنوان یک موفقیت از آن یاد می‌کنیم، هر چند موفقیت نسبی است و موفقیت ما این بود که نگذاریم اوضاع خراب‌تر شود.

همتی با اشاره به دو وظیفه بانک مرکزی برای کنترل بازار ارز و پول و تورم تصریح کرد: با توجه به فشار دشمن نگرانی زیادی در مورد بازار پول و ارز داشتیم که باید سیستم‌ها را آماده و ذخایر ارزی را تقویت می‌کردیم و دو تا سه ماه زمان لازم داشتیم تا تمهیدات لازم را برای کنترل بازار انجام دهیم که خوشبختانه نتیجه خوبی داشت.

تمرکز دشمنان بر بازار ارز و پول

همتی خاطرنشان کرد: تمرکز دشمنان بر این است که بازار ارز و پول را به هم بزنند و در این زمینه عده‌ای تحلیل‌هایی شبیه اینکه ایران مانند ونزوئلا می‌شود ارایه می‌کنند که بطور صریح بیان می‌کنم که این موضوع به هیچ‌وجه صحت ندارد و توانستیم جلوی فشارهای دشمن را بگیریم.

وی با بیان اینکه بخش تجاری باید با بانک مرکزی هماهنگ باشد، گفت: زمانی که دشمن به ارز حمله می‌کند نمی‌توانیم بگوییم ارز باید با بخش تجاری هماهنگ کند، چرا که هدف دشمن نابود کردن ارزش پول ملی است در شرایط عادی باید نرخ ارز را طوری در نظر بگیریم که کار تجارت به خوبی پیش رود اما در شرایط فعلی اولویت ارز است چرا که مستقیماً با ارزش پول ملی و فشارهای سیاسی که به کشور وارد می‌شود ارتباط دارد.

به نماد مقاومت ملی در جهان تبدیل می‌شویم

رییس کل بانک مرکزی تاکید کرد: این اطمینان را می‌دهم که دشمنان نمی‌توانند موفق شوند و جمهوری اسلامی محکم به کار و راه خود ادامه خواهد داد، اما مشکلاتی در پیش داریم که در این شرایط محکم ایستادن و ادامه دادن قطعا ثمره شیرین‌تری خواهد داشت و اگر این مرحله را طی کنیم وارد فاز جدیدی می‌شویم که نمادی ملی در جهان خواهیم بود و مطمئن باشید این فاز اتفاق خواهد افتاد.

وی ادامه داد: عده‌ای معتقدند که رییس کل بانک مرکزی نباید زیاد حرف بزند که این حرف درستی است اما این برای زمانی است که شرایط طبیعی باشد اما وقتی همه فشارها بر بانک مرکزی وارد می‌شود نمی‌توان صحبت نکرد و باید به مردم توضیح داد.

سامان دادن سیستم بانکی

رییس کل بانک مرکزی تاکید کرد: بی‌نظمی در سیستم‌های بانکی مختلف داریم که طی سال‌ها تراکم پیدا کرده و بانک مرکزی باید نسبت به همه آنها پاسخگو باشد و با وجود اینکه معتقدم رییس کل بانک مرکزی نباید صحبت کند اما خود را مقید می‌بینم که در این شرایط اطلاع‌رسانی‌های لازم را انجام دهم بنابراین پست‌های اینستاگرامی را جایگزین حرف زدن کرده‌ام تا فکر شده‌تر صحبت کنم.

وی افزود: من صحبتی کردم که اگر مردم وارد خرید و فروش و دلالی ارز نشوند، قیمت پایین می‌آید اما قسمت اول را حذف کردند و گفتند همتی گفته که قیمت ارز پایین خواهد آمد.

رییس کل بانک مرکزی با بیان اینکه معتقدم نرخ‌های فعلی ارز واقعی نیست اما به خودم هم اجازه نمی‌دهم که بگویم چه نرخی واقعی است، گفت: هدف ما ایجاد ثبات در بازار ارز است و معتقدیم که ثبات مهم‌تر از نرخ است، فعالان اقتصادی باید در شرایط ثبات بتوانند برنامه‌ریزی کنند و اقتصاد نباید هر روز در نوسان باشد، بنابراین به دلیل حفظ ثبات اینها را می‌پذیریم و مدیریت می‌کنیم اما مطمئن باشید که این نرخ‌ها ماندگار نخواهد بود.

برش

اولویت امسال نظام بانکی حمایت از رونق تولید است

همچنین رییس کل بانک مرکزی سال ۹۸ را سال تعیین کننده در عرصه اقتصادی خواند و از مدیران عامل بانک‌ها خواست با اعطای هدفمند تسهیلات، به رونق تولید کمک کنند. عبدالناصر همتی در جمع مدیران عامل و اعضای هیات‌مدیره بانک‌ها و موسسه‌های اعتباری ضمن مرور شرایط کشور در سال گذشته، تاکید کرد سال ۹۷ با وجود فراز و نشیب‌های فراوان و توطئه دشمنان، هدف اصلی دشمن خنثی شد و به پایان رسید که نظام بانکی تاثیر شایانی در آن داشت. همتی موضوع تمرکز دشمن بر بازار پول و ارز به منظور دستیابی به اهداف خود را یادآور شد و گفت: سال گذشته دشمن برنامه‌ریزی ویژه‌ای به منظور اخلال در بازار پول، ارز و نظام بانکی طراحی کرده بود که در رسیدن به اهداف خود ناکام ماند. رییس کل بانک مرکزی کلیت فعالیت نظام بانکی در سال گذشته را مناسب و مثبت ارزیابی کرد و گفت: انتظار می‌رود نظام بانکی امسال با مدیریت صحیح به‌ویژه در بحث رعایت سود بانکی و اضافه برداشت، بطور جدی در کنترل نقدینگی همراهی داشته باشد و بداند بانک مرکزی در این زمینه بطور جدی برخورد لازم را خواهد داشت.

«تعادل» از تحولات بازار ارز و سکه گزارش می‌دهد

ثبات اقتصادی، پیش‌شرط آرامش در بازار طلا

گروه بانک و بیمه | محسن شمشیری |

روز یکشنبه ۱۸ فروردین ۹۸ بازار ارز و طلا با روند افزایش قیمت همراه شد که از عصر روز شنبه شروع شده بود و روز یکشنبه نرخ لحظه‌ای دلار در سامانه سنا را به ۱۳۵۰۰ و نرخ یورو را به ۱۵۴۰۰ تومان افزایش داد. همچنین سامانه سنا میانگین نرخ ارز برای روز شنبه ۱۷ فروردین ۹۷ را برای دلار ۱۳۰۷۳، یورو ۱۵۰۸۴، پوند ۱۷۲۴۳، درهم ۳۶۷۰، لیر ترکیه ۲۵۰۹ و یوآن ۲۰۸۶ تومان اعلام کرده است.

به گزارش «تعادل»، صرافی‌های مجاز بانکی نیز نرخ فروش دلار را با ۳۰۰ تومان افزایش نسبت به روز شنبه ۱۳۵۰۰ و یورو را ۱۵۵۰۰ تومان اعلام کردند و نرخ خرید دلار را ۱۳۴۰۰ و نرخ خرید یورو را ۱۵۴۰۰ تومان ثبت کرده‌اند. نرخ دلار نقدی نیز در بازار با ۲۰۰ تومان افزایش نسبت به روز شنبه به قیمت ۱۳۷۰۰ تومان داد و ستد شد.

بر این اساس با اعلام نرخ اونس جهانی طلا به قیمت ۱۲۹۲ دلار، و افزایش نرخ دلار، قیمت طلا و سکه نیز افزایش یافت و قیمت هر گرم طلا ۱۸ عیار ۴۳۷ هزار، مظنه مثقال ۱۷ عیار ۱ میلیون ۸۹۲ هزار، سکه گرمی ۹۰۰، ربع سکه ۱ میلیون و ۷۰۰ هزار، نیم سکه ۲ میلیون و ۶۲۰ هزار، سکه طرح جدید ۴ میلیون و ۸۴۰ هزار تومان داد و ستد شد.

ثبات اقتصادی، پیش شرط آرامش در بازار طلا

همچنین رییس اتحادیه طلا و جواهر می‌گوید، مهم‌ترین پیش شرط برای ایجاد آرامش در بازار طلا، بازگشت ثبات به اقتصاد کشور به ویژه حوزه ارز است و مادامی که دولت در این زمینه موفق عمل کند، مردم نیز میلی برای تبدیل سرمایه به مسکوکات طلا ندارند.

آیت محمدولی در گفت‌وگو با ایرنا اظهار داشت: در سال ۹۷ کسب و کار فعالان صنعت طلا و جواهر چنگی به دل نزد زیرا نوسان‌های شدیدی در اقتصاد به وجود آمد که ناشی از تلاطم‌های ارزی بود. وی با ابراز امیدواری از اینکه در سال ۹۸ بازار طلا نسبت به سال گذشته بهبود یابد و شرایط سال گذشته در بازار تکرار نشود، اظهار داشت: تحقق این امر پیش شرط‌هایی دارد که مهم‌ترین آن موفقیت سیاست‌گذاران اقتصادی در مدیریت اقتصاد و بازار است؛ اگر مدیریتی که در نیمه دوم پارسال اجرایی شد، تداوم یابد، می‌توان به آینده امیدوار بود. محمدولی یادآور شد: در نیمه نخست پارسال شاهد تلاطم‌های ارزی در کشور بودیم که نوعی سردرگمی در همه بازارها از جمله طلا، جواهر و سکه را رقم زد؛ تقاضا در بازار سکه و ارز تشدید شد و قیمت‌ها به صورت تصاعدی بالا رفت. این فعال صنفی اظهار داشت: هر چند که مدیران و تصمیم‌گیران نیز در این مدت دست روی دست نگذاشته بودند و تلاش می‌کردند که بازارها را آرام کنند اما موفقیت آمیز نبود؛ در هر حال در نیمه دوم سال تصمیم‌های بهتری برای مدیریت بازار ارز گرفته شد که اثر خود را هم گذاشت و از التهابات کاسته شد. محمدولی با یادآوری اینکه شرایط التهابی در بازار در نیمه نخست پارسال سبب شد تا مردم به خرید طلای آبشده، خام و مسکوکات تمایل پیدا کنند، اظهار داشت: تقاضایی که از مردم داریم، این است که برای سرمایه‌گذاری به حوزه‌هایی که تخصص ندارند - به‌ویژه طلای خام و آبشده - ورود نکنند.

مصنوعات طلا بخرید

رییس اتحادیه طلا و جواهر تهران با ابراز امیدواری به اینکه در سال ۹۸ داد و ستد بین فعالان اقتصادی و اصناف از رونق بهتری برخوردار شود، به مردم توصیه کرد به جای خرید طلای خام و آبشده، به مصنوعات طلا روی بیاورند تا این صنعت نیز از شرایط رکودی خارج شود. محمدولی اظهار داشت: نگاه مردم بابت پرداخت «اجرت ساخت» باید تغییر کند؛ نباید اینگونه تصور شود که این اجرت پولی اضافی است که طلاسازان از مردم می‌گیرند بلکه باید این نگاه را داشت که طلای ساخته شده شناسنامه‌دار است و حتی اگر نیم درصد ایراد داشته باشد، خریدار می‌تواند از طریق اتحادیه طلا شکایت خود را پیگیری کند. وی افزود: این در حالی است که طلای آبشده فاقد هر گونه شناسنامه است و بررسی میزان عیار و خلوص دقیق آن تخصص می‌خواهد که هر کس توان و مهارت آن را ندارد. وی اظهار داشت: اگر کسی طلای آبشده خرید و عیار آن پایین بود، مقصر آن صنعت طلا و جواهر نیست بلکه ناشی از عدم آگاهی و داد و ستد با دلالان سرپایی است.

منتظر اصلاح مالیات بر ارزش افزوده طلا هستیم

رییس اتحادیه طلا و جواهر تهران در ادامه با ابراز امیدواری از اینکه در سال ۹۸ لایحه اصلاح مالیات بر ارزش افزوده به تصویب نهایی مجلس برسد، اظهار داشت: یکی از بندهای این لایحه به مالیات بر ارزش افزوده طلا اختصاص دارد؛ در سال‌های گذشته اخذ مالیات ۹ درصدی از طلا و جواهر اثر منفی بر این صنعت گذاشته و سبب شده تا صنعت طلا دچار رکود شود. محمدولی ادامه داد: سال گذشته اتحادیه طلا رایزنی‌های بسیاری را با سازمان مالیاتی و نمایندگان مجلس برای اصلاح مالیات بر ارزش افزوده بخش طلا داشت و در نهایت نظر اتحادیه مبنی بر اینکه نباید از اصل طلا مالیات بر ارزش افزوده گرفته شود، پذیرفته شد؛ امیدوار بودیم لایحه دولت در سال ۹۷ به صحن مجلس بیاید اما هنوز این اتفاق نیفتاده است. وی اظهار داشت: به تازگی نمایندگان مجلس وعده داده است که در بهار امسال این لایحه در صحن مجلس مطرح می‌شود.

استقبال از تسهیل واردات طلای خام

رییس اتحادیه طلا و جواهر تهران با استقبال از تصمیم سال گذشته دولت برای تسهیل واردات طلای خام و شمش طلا به کشور اظهار داشت: اینکه واردات شمش طلا از پرداخت مالیات بر ارزش افزوده معاف شود، تصمیم درستی بود که گرفته شد زیرا اگر می‌خواهیم این صنعت رونق یابد، باید موانع کار را برطرف کنیم تا توان رقابت در بازارهای جهانی را داشته باشیم.

محمدولی در عین حال افزود: با این وجود واردات شمش طلا از گمرک کمی زمانبر است و بین ۱۰ تا ۲۰ روز طول می‌کشد به همین دلیل جلساتی را با وزارت صنعت و بانک مرکزی داشته‌ایم و آنها قول داده‌اند که در فروردین ماه موانع را رفع کنند. وی یکی از این مشکلات را نگهداری شمش طلا در گمرک دانست و گفت: برای نمونه در گمرک فرودگاه باید صندوق‌های ویژه‌ای برای نگهداری شمش طلای وارداتی تعبیه شود تا وارد کنندگان با خیال راحت محموله‌های خود را وارد کنند که امیدواریم به زودی این مشکل رفع شود.

نرخ دلار در سه ماه نخست سال نوسان ندارد

همچنین یک عضو کمیسیون برنامه، بودجه و محاسبات مجلس اعلام کرد: نرخ دلار در سه ماه ابتدای سال جدید نوسان و تغییری نخواهد داشت. به گزارش خانه ملت، محمدحسینی عضو کمیسیون برنامه، بودجه و محاسبات مجلس در خصوص تاثیر افزایش حقوق و دستمزد بر قیمت ارز در سال جدید، گفت: باتوجه به روالی که در کشور ما از سال ۸۸ ایجاد شد، به دنبال اجرای قانون پرداخت هماهنگ حقوق و افزایش حقوق متناسب با نرخ تورم، افزایش قیمت تمام شده خدمات و کالا متناسب با افزایش سطح حقوق‌ها رخ داد اما این افزایش اثری بر تراز ارزی و افزایش قیمت دلار نداشته است. عضو کمیسیون برنامه، بودجه و محاسبات مجلس ادامه داد: با این حال امکان افزایش نرخ ارز به دلایل مختلف یا عدم اجرای سیاست‌های پولی و مالی در سال جدید با توجه به شرایط حاکم بر کشور وجود دارد، متاسفانه بسیاری از کالاها با وجود عدم افزایش قیمت تمام شده آن، برای مصرف‌کننده گران شده‌اند که این موضوع می‌تواند تاثیر غیرمستقیم بر قیمت دلار داشته باشد.

افزایش حقوق و دستمزد باعث افزایش نرخ ارز نمی‌شود

نماینده مردم تفرش، آشتیان و فراهان در مجلس دهم تاکید کرد: بنابراین با توجه به اینکه سال‌ها بر اساس رویه عادی در کشور، افزایش حقوق‌ها باعث افزایش قیمت دلار نمی‌شود؛ علت این است که افزایش حقوق و دستمزد دقیقا برای کالاهای مصرفی داخلی و صادراتی است نه در رابطه با واردات، یعنی تاثیر مستقیم بر بحث واردات ندارد که باعث افزایش نرخ ارز و دلار به عنوان واحد شناخته شده شود.

«تعادل» فرصت‌ها و تهدیدهای بورس ۹۸ را بررسی می کند

مانور دلار و تورم در بازار سرمایه

گروه بورس | مسعود کریمی |

برخی از صاحب‌نظران اقتصادی معتقدند که بازار سرمایه کشور نسبت به سایر بازارهای مالی بازدهی حدود ۴۰ درصدی را به سرمایه‌گذاران خود بدهکار است. از همین رو، با توجه به اصلاحات شدید قیمتی شرکت‌های بورسی طی سال گذشته مشاهده می‌شود که از نیمه اسفند ماه ۹۷ تا پایان معاملات روز یک‌شنبه شاخص کل بورس اوراق بهادار تهران توانسته است با عبور از ۲۶ کانال معادل ۲۵ هزار و ۴۸۲ واحد رشد (۱۵،۶ درصد افزایش)، رقم ۱۸۸ هزار واحدی را به خود اختصاص دهد. در همین حال با توجه به اینکه رشد قیمتی دلار و در پی آن افزایش تورم در فضای اقتصادی کشور قابل تصور است، افزایش قیمت سهام اغلب صنایع و شرکت‌های بورسی دور از ذهن نخواهد بود. بنابراین، با در نظر گرفتن بهبود نسبی قیمت‌های جهانی و پیش‌بینی اثرگذاری مستقیم تغییرات دلاری و تورمی در جریان معاملاتی صنایع صادراتی کشور می‌توان در انتظار بهبود عملکرد این دست از شرکت‌ها در بازار سهام بود. با این حال، وزن قابل توجه این دست از صنایع در کلیت بازار سهام و تاثیرگذاری آن در سایر شرکت‌های مرتبط می‌تواند چشم‌اندازی شفاف و مثبتی را برای بورس ۹۸ ترسیم کند. از سویی دیگر، در صورتی که شاهد عدم ثبات در قوانین و تعیین زمان‌بندی مناسب آنها همانند بازگشت مالیات بر فروش سهام به نیم درصد طی سال جاری باشیم و بی‌توجهی قانون‌گذار به اثرات سیاست‌گذاری‌ها در بازار سهام را بطور مجدد در فضای اقتصادی کشور طی سال جاری هم تجربه کنیم بطور قطع نمی‌توان انتظار بهبود عملکرد از شاخص‌های بورسی را داشت. گفتنی است برخی از کارشناسان پرتفویی متشکل از صنایع کامودیتی محور را مناسب ارزیابی می‌کنند و بر این باورند که ترجیحا باید شرکت‌هایی که کالا و محصولات آنها به واسطه دولت قیمت‌گذاری می‌شود در سال ۹۸ در اولویت‌های آخر قرار بگیرند.

◄ انتظار بهبود وضعیت ۹۸

در این ارتباط، حامد ستاک مدیرعامل شرکت سرمایه‌گذاری توسعه آذربایجان در خصوص فرصت‌ها و تهدیدهای بورس ۹۸ در گفت‌وگو با «تعادل» عنوان کرد: با نگاهی به وضعیت بازارهای موازی بازار سرمایه مشاهده می‌شود که آداب سرمایه‌گذاری در بازار بورس نسبت به سایر بازارها متفاوت است. از طرفی چسبندگی قیمتی که در بازارها وجود دارد در بازار بورس دیده نمی‌شود. بر اساس چنین عاملی حتی اگر بازار بورس صعودی را به ثبت رسانده باشد همزمان با نزولی که پیدا می‌کند از میزان رشد آن کاسته خواهد شد. این کارشناس بازار سرمایه معتقد است در سایر بازارها همانند بازار مسکن این موضوع شرایط متفاوت‌تری دارد. به عبارتی هر اندازه که بازار از نقدینگی و نقدشوندگی بیشتری برخوردار باشد این مهم خود را بیشتر نمایان می‌کند.

وی خاطرنشان کرد: آمارها نشان می‌دهد که بازار بورس نسبت به سایر بازارها رشد کمتری را به خود اختصاص داده و رشدی که صورت گرفته است بر مبنای رونق اقتصادی نیست. مدیرعامل شرکت سرمایه‌گذاری توسعه آذربایجان با اشاره به اصل و اساس رشد بورس نیز تاکید کرد: افزایش صورت گرفته در بازار سهام بر مبنای رشد نرخ ارز بوده است. حامد ستاک ابراز داشت: انتظار می‌رود بازار سرمایه نسبت به سایر بازارها وضعیت مطلوبی را از لحاظ میزان رشد در سال ۹۸ تجربه کند. هر چند در بازارهای مالی هیچ چیزی قابل پیش‌بینی نیست اما داده‌های آماری نشان می‌دهد که بازار سرمایه نسبت به سایر بازارها در زمینه رشد عقب‌تر است.

این تحلیلگر بازار سرمایه در خصوص تهدیدهای بازار سرمایه در سال جاری نیز بیان کرد: با توجه به محدودیت‌هایی که به واسطه تحریم در تامین مواد اولیه برخی از اقلام مواجه هستیم در صورتی که نتوان محدودیت‌ها را از طریق دور زدن تحریم‌ها برطرف کرد ممکن است برخی از شرکت‌ها و صنایعی که در بازار سرمایه نیازمند تامین مواد اولیه از خارج کشور و تبادل ارز با سایر کشورها هستند دچار مشکل شوند. به گفته این کارشناس بازار سرمایه تدبیر مطلوب شرکت‌ها و مسوولان در راستای عبور از تحریم و برطرف کردن محدودیت‌ها از نکات قابل توجه جامعه سهامداری در شرایط فعلی است.

◄ کسب درآمد از کانال بورس

از سویی دیگر، علی پروین مدیر تحلیل کارگزاری پارس ایده بنیان با ترسیم چشم‌انداز بورس ۹۸ در گفت‌وگو با «تعادل» بیان کرد: همچنان بازار سرمایه بین عموم مردم به صورت یک بازار فعال و بازاری که بتواند به افزایش نقدینگی معامله‌گران کمک شایانی کند، در نظر گرفته نمی‌شود. از طرفی، مردم عادی همچنان بازار ملک، طلا، دلار و سکه را به عنوان بازاری پیشرو در نظر می‌گیرند چرا که بازار بورس به میزانی که باید بین مردم عمومیت پیدا نکرده است. وی در ادامه بررسی تهدیدهای بازار سهام نیز خاطرنشان کرد: بسیاری از شرکت‌ها نرخ‌هایی که در نظر می‌گیرند با نرخ‌هایی که در هزینه تولید آنها وجود دارد متاسفانه مطابقتی دیده نمی‌شود. بنابراین چنین عاملی باعث می‌شود که سود شرکت‌ها با کاهش همراه شود. به عنوان مثال، با توجه به اینکه صنعت خودرو افزایش نرخ گرفت اما نرخ‌های آنها نسبت به تورم افزایش چندانی را نشان نمی‌دهد. در همین حال، چنین موردی باعث شده که درآمد این دست از شرکت‌ها کاهش و به زیان آنها اضافه شود. به گفته این کارشناس بازار سرمایه، هنوز نرخ‌ها مطابق با سال ۹۸ و تورم نیست که این مهم به نوعی مانع از رشد واقعی شرکت‌ها در آینده خواهد شد.

مدیر تحلیل کارگزاری پارس ایده بنیان با اشاره به فرصت‌های بورس ۹۸ نیز عنوان کرد: بازار سرمایه بازاری است که با سرمایه هر چند ناچیز می‌توان در آن اقدام به نوسان‌گیری و کسب درآمد کرد. همچنین از دیگر مزیت‌های مهم این بازار می‌توان به صفر نشدن میزان سرمایه در روند معاملاتی اشاره کرد چرا که سهامدار می‌تواند سهمی را برای مدت طولانی نگهداری و از سود مجامع و افزایش سرمایه آن استفاده کند. بر این اساس، فعالیت در بازار سهام به شکل یک درآمد بلندمدت می‌تواند در نظر گرفته شود. علی پروین تاکید کرد: با توجه به این موضوع که انتظار می‌رود در سال ۹۸ هم رشد قیمتی دلار صورت بگیرد، شرکت‌های صادرات محور و دلار محور می‌توانند سردمدار رشد قیمتی باشند و در زمره سهم‌هایی قرار بگیرند که سهامداران می‌توانند آنها را انتخاب کنند.

این کارشناس بازار سرمایه در خصوص نزدیک شدن به موعد پایان معافیت تحریم‌های خرید نفتی ۶ ماهه ۸ کشور از ایران و اثرگذاری این مهم در روند داد و ستدهای بازار سهام نیز گفت: به برخی از کشورها فرصت داده شد تا واردات نفت خود را از ایران کاهش دهند اما صفر شدن واردات نفت کشورها امکان‌پذیر نیست. از سویی پیش‌بینی می‌شود که همچنان برخی از کشورها مشمول معافیت خرید نفت از ایران خواهد شد. به هر روی، به هر میزانی که صادرات نفت کشور با کاهش همراه شود بطور اتوماتیک این مهم روی کسری بودجه اثرگذار خواهد بود و در ادامه باعث می‌شود که نرخ دلار به شکل آهسته افزایش پیدا کند. بنابراین کاهش صادرات نفتی از سوی ایران منجر به افزایش قیمت دلار خواهد شد. مدیر تحلیل کارگزاری پارس ایده بنیان بیان کرد: ونزوئلا هم جزو تحریم‌های نفتی از سوی ایالات متحده امریکا قرار گرفته است و بازار دور زدن تحریم که به واسطه ایران اداره می‌شد اکنون شاهد ورود ونزوئلا هم است. به هر حال، با توجه به اتفاق فوق می‌توانیم روی دلار و تورم مانور دهیم. بر این اساس، شرکت‌هایی که دلار محورند به عنوان شرکت‌های پیش‌رو در نظر گرفته می‌شوند.

علی پروین تصریح کرد: همانطور که در بورس ۹۷ با افزایش تورم شاهد رشد قیمت بسیاری از شرکت‌ها و شاخص کل بورس بودیم برای سال ۹۸ انتظار می‌رود تورم حدود ۳۵ الی ۴۰ درصدی را شاهد باشیم. بنابراین، چنین تورمی باعث می‌شود که شاخص بورس وارد کانال ۲۰۰ هزار واحدی شود. وی گفت: سرمایه‌گذاران برای اینکه بتوانند همگام با تورم حرکت کنند و از ارزش نقدینگی آنها کاسته نشود بهتر است سبدی را تهیه کنند که شرکت‌هایی همانند پتروشیمی‌ها، فلزات، معدنی‌ها بیشتر در پرتفوی آنها قرار بگیرد و مابقی سهام آنها بر اساس تحلیل‌های تکنیکال یا بر اساس نوسان‌گیری‌های کوتاه‌مدت انتخاب شود.

نگاهی به آمار معاملات بورس و فرابورس

بورس وارد کانال ۱۸۸ هزار واحدی شد

گروه بورس |

شاخص کل بورس اوراق بهادار در روز گذشته ۱۵۳۹ واحد ارتقا یافت و به رقم ۱۸۸ هزار و ۷۵ واحد رسید. در روز یکشنبه، ارزش بازار نیز به بیش از ۷۱۹ هزار میلیارد تومان رسید.

همچنین شاخص قیمت هم‌وزن با افزایش ۵۹۰ واحد به رقم ۳۶ هزار و ۶۱۸ واحد رسید. معامله‌گران بورس تهران بیش از ۳ میلیارد و ۸۰۰ میلیون برگ بهادار اوراق حق تقدم و سهام در قالب ۲۸۹ هزار نوبت معامله و به ارزش ۹۸۹ میلیارد تومان داد و ستد کردند.

در روز قبل، عمده نمادهای بورسی در رشد شاخص کل اثرگذار بودند که بیشترین تأثیر در افزایش شاخص را نمادهای فولاد، وبملت، شبندر، فارس، وپاسار، رمپنا و خودرو داشته‌اند.

همچنین نمادهای پربیننده معامله‌گران در تالار شیشه‌ای بورس تهران مربوط به شرکت‌های بانک ملت، ایران خودرو، سایپا، ماشین‌سازی اراک، فولاد مبارکه اصفهان، پتروشیمی شازند و پارس خودرو بوده است.

◄ صعود ۲۰ پله‌ای

دست‌به‌دست شدن افزون بر یک میلیارد و ۳۲۷ میلیون ورقه به ارزش بیش از ۵ هزار و ۱۹۳ میلیارد ریال نتیجه نقل‌وانتقال‌های دیروز در بازارهای فرابورس ایران بود که به موازات افزایش چشم‌گیر حجم و ارزش دادوستدهای ۱۸ فروردین‌ماه، شاخص کل فرابورس ایران نیز ۲۰ واحد افزایش یافت.

در روز گذشته، عملکرد سبز آیفکس تحت تاثیر معاملات مثبت در نماد «ذوب» بود؛ علاوه بر این بیشتر نمادهای فرابورسی از جمله «مارون»، «زاگرس»، «سمگا» و «شراز» نیز با بیش از یک واحد در رشد شاخص کل نقش داشتند.

از سوی دیگر نمادهای «هرمز» و «کگهر» جمعا با ۴ واحد اثر منفی مانع از رشد بیشتر آیفکس شدند و در نهایت این نماگر با حدود ۲۰ واحد افزایش در سطح دو هزار و ۴۱۰ واحدی ایستاد.

در بازارهای اول و دوم فرابورس افزون بر ۷۴۵ میلیون سهم به ارزش دو هزار و ۱۸۷ میلیارد ریال مورد دادوستد قرار گرفت که ارزش معاملات صورت گرفته در این دو بازار حدود ۴۰ درصد از ارزش کل معاملات روزانه فرابورس را شامل می‌شود.

همچنین در سه تابلو معاملاتی بازار پایه، بالغ بر ۵۴۶ میلیون سهم دست‌به‌دست شد که ارزش بیش از یک هزار و ۳۴۱ میلیارد ریالی را رقم زد.

در ادامه، رصد تابلو بازار ابزارهای نوین مالی حاکی از آن است که بیش از ۲۰ میلیون ورقه شامل اوراق بدهی، اوراق تسهیلات مسکن و صندوق‌های سرمایه‌گذاری قابل معامله در این بازار مورد معامله قرار گرفته که ارزش کل این دادوستدها بر یک هزار و ۶۱۴ میلیارد ریال بالغ شده است.

بررسی عملکرد نمادهای فرابورسی در دومین روز کاری هفته منتهی به بیست‌وسوم فروردین‌ماه ۹۸ نیز نشان می‌دهد که نمادهای معاملاتی «سمگا»، «زدشت» و «کشرق» متعلق به شرکت‌های گروه سرمایه‌گذاری میراث فرهنگی، کشت و صنعت دشت خرم دره و صنعتی و معدنی شمال شرق شاهرود بیشترین افزایش قیمت را تجربه کرده‌اند. در سمت مقابل نمادهای «زشگزا»، «غدیس» و «زبینا» بار بیشترین کاهش قیمتی را در جریان معاملات روز قبل متحمل شدند.

دیدگاه

یک فعال بورسی بیان کرد

بازار سرمایه؛ مولدترین بخش اقتصادی کشور

بازار سرمایه به عنوان یکی از شفاف‌ترین و مولدترین بخش اقتصادی کشور، پتانسیل‌های بالایی در رونق تولید داراست.

رونق تولید از دو طریق ایجاد می‌شود، رسیدن واحدهای تولیدی به ظرفیت و افزایش ظرفیت از طریق سرمایه‌گذاری.

سیدفرهنگ حسینی در خصوص بازار سرمایه در تحقق اهداف مبتنی بر نام سال ۹۸ به سنا گفت: ناگفته پیداست که رسیدن واحدهای تولیدی به تمام ظرفیت تولیدی نیازمند سرمایه در گردش است. در این میان تولیدی می‌تواند مفید باشد، خلق ارزش کند، اشتغال پایدار ایجاد کند و سبب رونق و پیشرفت شود که رقابتی باشد و رقابتی بودن از طریق ایجاد مزیت ممکن است. وی در این خصوص ادامه داد: اکنون اقتصاد ایران در حال گذار از صنایع با ابعاد کوچک و متوسط به صنایع بزرگ است. صنایع کوچک و متوسط در حوزه‌ها و بخش‌هایی که آن بخش اقتصادی به بلوغ رسیده است، توان رقابتی با شرکت‌های بزرگ بین‌المللی ندارند. بنابراین بقا و پیشرفت صرفا از طریق ایجاد مزیت محقق می‌شود.

مدیرعامل گروه صنعتی و معدنی امین در ادامه با اشاره به تحقق شعار امسال گفت: بازار سرمایه پذیرای شرکت‌های بزرگ اقتصاد ایران است. از این رو، تمرکز و توجه به بازار سرمایه و شرکت‌های آن در حوزه‌های تامین مالی اعم از آورده نقدی، سودانباشته و همچنین تسهیلات و انتشار اوراق می‌تواند به رونق تولید رقابت‌پذیر منجر شود و ایجاد مزایای مالیاتی برای افزایش سرمایه که خود محرک اصلی سرمایه‌گذاری در جهت افزایش ظرفیت و افزایش تولید است، یکی از روش‌های قابل استفاده در این حوزه است.

وی ادامه داد: علاوه بر این، تسهیل نظام تامین مالی و توسعه و تعمیق بازار بدهی از طریق کاهش برخی از ارکان و ایجاد نظام رتبه‌بندی اعتباری می‌تواند به رقابتی‌تر شدن این بازار و در نتیجه تسهیل تامین مالی و سرمایه‌گذاری و تولید شرکت‌ها منجر شود. این کارشناس بازار سرمایه در ادامه پیشنهاد داد: همچنین تولید رقابت‌پذیر، نیازمند بستر حقوقی و قانونی متناسب و نوین است. در حالی که قانون تجارت مربوط به بیش از نیم قرن پیش است، فضای کسب و کار و اقتصاد تغییرات شگرفی داشته است. از این رو، ضرورت تصویب قوانین جدید در حوزه‌هایی مانند ادغام و تملیک و ورشکستگی ضرورت دارد.

همچنین سایر ارکان قانون تجارت با توسعه فناوری نیازمند بازبینی است. تولید و فعالیت‌های تولیدی در بستر قانونی و حقوقی قانون تجارت شکل گرفته و می‌گیرند، لذا به روز شدن این قوانین ضرورت دارد. از سوی دیگر، در برخی از حوزه‌ها شاهد مقررات‌گذاری بیش از حد هستیم که ضرورت تنقیح قوانین جهت سهولت کسب و کار بیش از پیش ایجاد می‌شود.

حسینی در خصوص تحقق مبحث رونق تولید و تأثیرپذیری آن در بازار سرمایه عنوان داشت: بازار سرمایه محلی مناسب تامین مالی و جذب سرمایه‌های سرگردان در راستای کانالیزه کردن تولید و ایجاد اشتغال است. تجارب موفقی در صنایعی مانند سنگ آهن، فولاد و پتروشیمی وجود داشته است. ابزارهایی مانند صندوق پروژه جهت ساخت و ایجاد طرح‌های اقتصادی، صندوق زمین و ساختمان جهت تولید و عرضه مسکن و صندوق سرمایه‌گذاری جسورانه در راستای سرمایه‌گذاری در حوزه فناوری‌های نوین و استارت‌آپ‌ها و حتی ابزارهایی مانند صندوق‌های سرمایه‌گذاری جسورانه در پروژه‌های اکتشاف معدنی در بازار سرمایه وجود دارد و تسهیل و توسعه در جهت جذب سرمایه‌های خرد، می‌تواند به توسعه تولید و اشتغال منجر شود.

این کارشناس بازار سرمایه خاطرنشان ساخت: سازمان‌های توسعه‌ای، وزارتخانه‌ها و همچنین شرکت‌ها و هلدینگ‌ها می‌توانند با تضمین حداقل سود و همچنین ایجاد امکان سهامدار شدن در پروژه‌ها، تامین مالی مناسبی از بازار سرمایه داشته باشند. وی در خصوص ضرورت ایجاد تحولی ساختاری در کسب و کارها از طریق بازار سهام متذکر شد: اوراق بهادارسازی می‌تواند تحول ساختاری در بسیاری از کسب و کارها ایجاد کند. تجربه موفق صندوق‌های طلا، می‌تواند در سایر حوزه‌ها نیز به کار رود. تجارب کلاهبرداری معاملات در طلا و سکه نشان داده که فعالان اقتصادی و سرمایه‌گذاران به دنبال ابزارهایی برای تسهیل سرمایه‌گذاری هستند و از ابزارهای اوراق بهادارسازی استقبال بالایی می‌کنند. راه‌اندازی صندوق‌های کالایی در حوزه‌های دیگر مانند طلا، مس و فلزات دیگر می‌تواند به شرکت‌های تولیدی در فروش و پیش فروش محصولات کمک کند. وی در پایان تاکید کرد: بازار سرمایه به عنوان یکی از شفاف‌ترین و مولدترین بخش اقتصادی کشور، پتانسیل‌های بالایی در رونق تولید دارد.

یک تحلیلگر بازار مالی مطرح کرد

فرهنگ اعتباری و سرمایه‌گذاری در مسیر پیشرفت

با گسترش فرهنگ پذیرش ریسک در میان سرمایه‌گذاران در انتخاب اوراق با بازده‌های مختلف و تأمین سرمایه مبتنی بر ریسک برای ناشران اعم از شرکت‌ها، پروژه‌ها، بنگاه‌های اقتصادی و دولت شاهد رشد نظام تأمین مالی از مسیر بازار سرمایه خواهیم بود.

موسی احمدی، تحلیلگر مالی در گفت‌وگو با سنا، با اشاره به اینکه رشد پایین اقتصادی و عدم اطمینان بالا در فضای اقتصادی به عنوان چالش‌های مهم اقتصادی جهانی در سال پیش رو مطرح است، گفت: این موضوع در مورد کشورمان با توجه به ریسک‌های سیاسی و روندهای پرنوسان بازارها و رو به کاهش اقتصاد جهانی، موجب شد در سال گذشته با تضعیف پارامترهای اقتصاد کلان مواجه شویم که احتمال می‌رود در سال آتی نیز این وضعیت با ادامه سیاست‌های تحریمی در مقابل ایران ادامه یابد.

وی افزود: از این رو لازم است ریسک‌های بیرونی پیش روی کشور چه از بعد ریسک‌های اختصاصی کشورمان و چه از بعد ریسک‌های بین‌المللی مدنظر قرار گیرد. این مدرس دانشگاه اظهار کرد: از یکسو روند کاهشی درآمدهای نفتی که بخش عمده درآمدهای کشور را تشکیل می‌دهد به عنوان امری اجتناب‌ناپذیر مطرح است و از سوی دیگر به نظر می‌رسد کاهش اتکا به درآمد نفت و جایگزینی سریع آن با درآمدهایی همچون مالیات که در سال‌های اخیر با شیبی ملایم همراه بوده است به یک‌باره میسّر نیست.

به گفته احمدی، همچنین کاهش هزینه‌های دولت که سال‌های سال مطرح بوده هنوز بطور کامل ساماندهی نشده و شاهد هزینه‌های بسیاری هستیم. مخصوصا در مورد برخی از آنها همچون پروژه‌های زیرساختی و عمرانی و شرکت‌های دولتی قابلیت واگذاری به بخش خصوصی وجود دارد.

این تحلیلگر بازارهای مالی ادامه داد: این موضوعات به این معناست که با ادامه این روند به احتمال زیاد با روند افزایش نرخ ارز و تورم و برخی پارامترهای اقتصادی، تداوم تأمین مالی دولت از بازار بدهی و مشکلات تأمین مالی بخش خصوصی از بازار سرمایه که هنوز در مقایسه با بازار پول، بازاری نوپا محسوب می‌شود مواجه خواهیم بود.

وی افزود: این در حالی است که بسیاری از شرکت‌های معتبر و بزرگ به دلیل عدم عملیاتی شدن سازوکار ارزیابی ریسک در بازار تأمین مالی از تأمین مالی ارزان محروم بوده و همچنان مشابه شرکت‌های غیرمعتبر مجبور به تأمین مالی با بهای تمام شده بالا هستند.

احمدی خاطرنشان کرد: با گسترش فرهنگ پذیرش ریسک در میان سرمایه‌گذاران در انتخاب اوراق با بازده‌های مختلف متناسب با ریسک هر یک و از سوی دیگر تأمین سرمایه مبتنی بر ریسک برای ناشران اعم شرکت‌ها، پروژه‌ها، بنگاه‌های اقتصادی و دولت شاهد توسعه و رشد نظام تأمین مالی از طریق بازار سرمایه خواهیم بود. به عبارت دیگر لازم است در خصوص نقش نهادها و ابزارهای تأمین مالی یک بازنگری از ابعاد مقرراتی، اجرایی و فرهنگی صورت پذیرفته و زمینه ایفای نقش مناسب آنها فراهم شود.

این کارشناس بازار سرمایه توضیح داد: بدیهی است توسعه و رشد نظام تأمین مالی نیازمند توسعه و نقش‌آفرینی بهینه نهادهای مالی تخصصی همچون بانکداری سرمایه‌گذاری (تأمین سرمایه)، موسسات رتبه‌بندی اعتباری، سازوکار بازار، تنوع ابزارهای مالی متناسب با ذائقه ناشران و سرمایه‌گذاران و در نهایت زیرساخت‌های فنی و فن‌آورانه بازار سرمایه برای جذب نقدینگی در بازار هستیم. احمدی تاکید کرد: در این حالت است که بازار بدهی با فراهم شدن زیرساخت‌های مورد نیاز بستری مناسب برای تأمین مالی می‌تواند باشد و در صورت عملیاتی شدن قانون مشارکت عمومی خصوصی و با نقش‌آفرینی شرکت‌های تأمین سرمایه در پذیرش و پوشش واقعی ریسک و موسسات رتبه‌بندی اعتباری با اظهارنظر تخصصی در مورد آن، ضمن مدل‌سازی مالی و تدوین بسته‌های تأمین مالی و ارزیابی ریسک و رتبه‌بندی پروژه‌ها، زمینه تأمین مالی آنها از طریق بازار سرمایه فراهم شود.

وی خاطرنشان کرد: زمان آن رسیده است که به جای حذف کامل ریسک از طریق رکن ضامن، زمینه ارزیابی و اندازه‌گیری تخصصی و مستقل آن و در نتیجه اتخاذ استراتژی‌های سرمایه‌گذاری متناسب با ریسک فراهم شود. همچنین لازم است سازوکارهای مدیریت ریسک از طریق ابزارها، نهادها و بازارهای مالی فراهم شود.

به گفته احمدی، تغییر در فرآیند و رویه‌ها، اگرچه مشکلاتی در ابتدای راه دارد، اما در نهایت موجب بهبود مهندسی فرهنگ اعتباری و سرمایه‌گذاری خواهد شد.

در بازار

چه شرکتی بیشترین سهامدار را دارد؟

بزرگ‌ترین شرکت‌های تالار شیشه‌ای از نظر تعداد سهامدار در سال ۹۷ معرفی شدند. شرکت سپرده‌گذاری مرکزی اوراق بهادار و تسویه وجوه (سمات)، اسامی بزرگ‌ترین شرکت‌های بورسی و فرابورسی را از نظر تعداد سهامدار در پایان سال ۹۷ معرفی کرد. به گزارش سمات، سرمایه‌گذاری توسعه صنعتی ایران با ۲۳۷ هزار و ۷۵ سهامدار در پایان سال ۹۷، در صدر بزرگ‌ترین شرکت بورسی از نظر تعداد سهامدار ایستاد و تامین سرمایه نوین با ۱۷۷ هزار و ۹۷۲ سهامدار و ایران خودرو با ۱۳۹ هزار و ۲۳۲ سهامدار در رتبه‌های دوم و سوم قرار دارند. همچنین شرکت‌های سرمایه‌گذاری نور کوثر ایرانیان، توسعه معادن روی ایران، سایپا، سرمایه‌گذاری صنعت نفت، بانک انصار، سرمایه‌گذاری گروه توسعه ملی و توسعه صنایع بهشهر در مکان‌های سوم تا دهم بزرگ‌ترین شرکت‌های بورسی از نظر تعداد سهامدار هستند. بر اساس این گزارش، موسسه اعتباری کوثر مرکزی با ۴۸۵ هزار و ۱۰۷ سهامدار در صدر بزرگ‌ترین شرکت‌های فرابورسی از نظر تعداد سهامدار قرار دارد و تولید و مدیریت نیروگاه زاگرس کوثر با ۳۳۲ هزار و ۵۰۷ سهامدار و بانک سرمایه با ۳۰۱ هزار و ۹۷۳ سهامدار در رده‌های بعدی قرار گرفتند. بیمه معلم، بانک حکمت ایرانیان، بانک مهر اقتصاد، بانک دی، بانک قوامین و بیمه حکمت صبا نیز در مکان‌های سوم تا دهم فهرست برترین شرکت‌های فرابورسی از لحاظ تعداد سهامدار ایستادند.

بین‌الملل

سود اندک بزرگان

بانک‌های بزرگ جهان در حالی آماده انتشار گزارش فصل اول عملکرد خود هستند که پیش‌بینی سود سالانه آنان به نسبت سال ۲۰۱۶ به کمترین میزان خود رسیده است. به گزارش رویترز، بانک‌های جی‌پی مورگان چیس و ولز فارگو، دو بانکی هستند که روز جمعه، ۱۲ آوریل، گزارش خود را عمومی می‌کنند. بعد از این دو بانک، روز دوشنبه نوبت به گروه گلدمن ساکس می‌رسد و سپس بانک امریکا و مورگان استنلی در روز سه‌شنبه پیش‌بینی‌های خود را منتشر می‌کنند. به دنبال سیاست محتاطانه بانک مرکزی امریکا و ریزش بازده اوراق خزانه ۱۰ ساله آن کشور، سهام بانک‌هایی که در شاخص اس‌اندپی ۵۰۰ لیست شده‌اند رشدی معادل ۲.۳ درصد در فصل ابتدایی سال داشتند، که بسیار پایین‌تر از پیش‌بینی رشد ۸.۲ درصدی است که ۶ ماه پیش توسط کارشناسان ارایه شده بود.

چاک کارلسون، مدیرعامل خدمات سرمایه‌گذاری هورایزن در هاموند در ایالت ایندیانا، به رویترز گفت که چرخش سریع سیاست بانک مرکزی آن قدر ناگهانی بود که اقتصاد دچار یک وقفه شد و مدتی طول می‌کشد تا دست اندرکاران اقتصادی متوجه شوند که چه اتفاقی افتاده است. وی گفت، نرخ بهره ثابت یا نزولی خبری نیست که برای بانک‌ها خوشایند بوده باشد؛ بنابراین، اصلا عجیب نیست که تحلیلگران پیش‌بینی سود بانک‌ها را کمتر برآورد کنند. تغییر سیاست بانک مرکزی در اصل ترمزی شد برای الگویی که بانک‌ها برای نرخ رشد افزایشی خود داشتند و البته رکود اقتصادی نیز مزیت بر علت شد. عوامل کند شدن رشد اقتصاد موجب کاهش بازدهی اوراق خزانه ۱۰ ساله شد تا جایی که بازده اوراق قرضه در فصل اول به پایین‌ترین سطح خود در ۱۵ ماه اخیر رسید. این امر منجر شد تا فاصله بین سود سپرده و سود تسهیلات بسیار ناچیز شود و از این بابت بانک‌ها سودشان تقلیل یابد.

به گفته کارلسون، «به همین علت است که تخمین‌ها مدام در حال کاهش است.» او گفت، «تحلیلگران نگران کاهش حاشیه سود بانک‌ها و افزایش رشد تقاضا برای وام‌های بانکی هستند.»

ظرف سه ماه اول سال جاری، شاخص اس‌اندپی ۵۰۰ توانست از پایین‌ترین سطح در دسامبر سال گذشته خود را ۱۳.۱ درصد بالا بکشد و بیشترین رشد فصلی از سال ۲۰۰۹ را به ثبت رساند. بازار سهام بطور کلی رشدی کمتری داشته و حدود ۷.۹ درصد در سه ماه اول سال رشد داشته است. این رشد تا حدی مدیون وام‌های کم بهره‌ای است که به هیچ عنوان بانک‌ها از ارایه آن خشنود نیستند.

از ماه اکتبر تحلیلگران مدام در حال کم کردن انتظارات خود از سودهای اس‌اند پی ۵۰۰ بوده‌اند تا جایی که پیش‌بینی متوسط سود ۸.۱ درصدی سالانه به ۲.۲ درصد رسیده است. این اولین رشد منفی فصلی از زمان اعلام رسمی پایان رکود در سال ۲۰۱۶ است. تعطیلی دولت فدرال امریکا در ژانویه، که دونالد ترامپ باعث آن شده بود، و انتظار کاهش درآمدهای تجاری کشور از علل دیگر کاهش سطح پیش‌بینی سود بانک‌ها بوده است.

یادداشتی از یک تحلیلگر ارشد در شرکت کی‌بی‌دابلیو (KBW) می‌گوید که تجارت امریکا در فصل اول ۱۵ درصد کاهش درآمد داشته است.

به گفته تاجیندر دیلون، تحلیلگر ارشد شرکت رفینیتیو در لندن، در میان نهادهای مالی، بازارهای سرمایه بیشترین آسیب را دیده‌اند. او به رویترز گفته است که از میان ۶ بانک بزرگ جهانی سه بانک — گلدمن ساکس، مورگان استنلی و جی پی مورگان — شاهد بیشترین کاهش در پیش‌بینی سود اولین سه ماه سال شده‌اند.

با این حال، برخی تحلیلگران می‌گویند در اثر گذاری سیاست‌های بانک مرکزی امریکا و کاهش ارزش اوراق قرضه بر بانک‌ها، زیاده روی شده است.

کریس کوتووسکی از شرکت اوپنهایمر در یادداشتی گفته است که سیاست بانک مرکزی «اثری ناچیز» بر سود بانک‌ها داشته و تاکید کرده که «بنیادهای بانکی کاملا در وضعیتی پایدار به سر می‌برند.»

اخبار

وزارت بازرگانی‌ای که واردات‌چی نشود، موثر است

دبیر کل خانه صنعت، معدن و تجارت ایران تفکیک وزارت صنعت، معدن و تجارت و تشکیل وزارت بازرگانی را به شرط اینکه این وزارتخانه تنها نقش راهبردی داشته و وارد حوزه‌های اجرایی و واردات نشود، موثر دانست. وزارت صنعت، معدن و تجارت (صمت) در تیر ماه سال ۱۳۹۰ از ادغام دو وزارتخانه صنایع و معادن و بازرگانی تشکیل شد، اما سال گذشته بعد از پیروزی حسن روحانی در دوازدهمین انتخابات ریاست جمهوری بحث تفکیک این دو وزارتخانه مطرح و دولت تاکنون سه بار این طرح را به مجلس شورای اسلامی تقدیم کرده است که هر سه بار نیز با رأی منفی نمایندگان مواجه شد.

با این حال رییس جمهوری همچنان تفکیک وزارتخانه‌ها را یک ضرورت دانست و حدود یک ماه پیش نیز محمود واعظی، رییس دفتر رییس جمهوری مجدداً اعلام کرد که دولت خواهان تشکیل وزارت بازرگانی است و باید تلاش کنیم و از مجلس بخواهیم که هرچه سریع‌تر، حتی اگر لازم باشد با قید دو یا سه فوریت، وزارت بازرگانی دوباره تشکیل شود. بنابراین به نظر می‌رسد بحث تفکیک وزارتخانه‌ها به پایان نرسیده و همچنان از سوی دولت دنبال می‌شود.

در این رابطه محمدرضا مرتضوی -دبیر کل خانه صنعت، معدن و تجارت ایران- در گفت‌وگو با ایسنا، با بیان اینکه نقش دولت در اقتصاد باید راهبردی باشد، اظهار کرد: اما در ایران وزارتخانه‌ها، به ویژه آنهایی که در بخش تجارت و بازرگانی نیز فعال هستند، می‌خواهند با ایجاد شرکت‌های اقماری و صندوق‌های بازنشستگی کسب و کار را خودشان انجام دهند. وی دلیل ارایه پیشنهاد راه‌اندازی مجدد وزارت بازرگانی را جمع کردن تمام بخش‌های مربوط به تجارت و بازرگانی از وزارتخانه‌های تخصصی مثل صنایع، کشاورزی و بخش‌هایی از بهداشت و درمان و متمرکز کردن آنها در یک بخش عنوان کرد و گفت: اگر وزارت بازرگانی بخواهد یک سازمان عریض و طویل باشد و نقش بخش خصوصی، شرکت‌ها و تجارت‌های کوچک و بزرگ را بازی کند، هیچ مشکلی از بخش صنعت و تجارت کشور حل نخواهد شد.

دبیر کل خانه صنعت، معدن و تجارت ایران ادامه داد: برای مثال فعالیت‌های بازرگانی بخش کشاورزی تحت نظارت وزارت جهاد کشاورزی قرار گرفت، اما مشکلات حل نشد و سال گذشته در این بخش شاهد بحران‌هایی همچون افزایش قیمت گوشت بودیم.

مرتضوی با بیان اینکه بازدهی شرکت‌های اقماری بهتر از بخش خصوصی نیست، تصریح کرد: دولت نقش راهبردی خود را تبدیل به نقش تجاری و بازرگانی کرده است؛ برای مثال در بخش کشاورزی میلیون‌ها تن کالا توسط شرکت‌های وابسته به وزارت کشاورزی وارد می‌شود اما بحران‌های افزایش قیمت یا کمبود عرضه حل نمی‌شود.

وی در پایان اظهار کرد که اگر وزارت بازرگانی نقش راهبردی داشته باشد و به یک سازمان عریض و طویل که خود تجارت می‌کند و انحصار ایجاد می‌کند تبدیل نشود، می‌تواند موثر باشد.

نمی‌توان از تولید گفت اما صادرات را محدود کرد

رییس کمیسیون توسعه صادرات اتاق بازرگانی ایران معتقد است: نام‌گذاری امسال به سال رونق تولید، با توجه به شرایط امروز کشور، هدفی هوشمندانه است، اما اینکه دولت و دستگاه‌های اجرایی مسوول چگونه در رابطه با این شعار عمل می‌کنند، چگونگی دست‌یابی به این هدف را تعیین می‌کند. عدنان موسی‌پور اظهار کرد: همانطور که در گذشته نیز بارها مطرح شده، تولید به عنوان یکی از اصلی‌ترین مبناهای اقتصاد کشور مطرح است و در کنار رشدی که در آمارهای کلان ایجاد می‌کند، می‌توان با رونق تولید شاخص‌هایی همچون اشتغال‌زایی و بهبود سطح معیشت مردم را نیز پوشش داد.

به گفته وی، رونق تولید نیاز به پیش زمینه‌های گسترده‌ای دارد تا شرایط برای پرداختن به آنها فراهم نشود، نمی‌توان انتظار داشت اهداف مدنظر در این حوزه اجرایی شوند. بخش خصوصی واقعی باید تفاوت در سیاست‌ها را درک کند تا نسبت به آینده تولید و سرمایه‌گذاری در این حوزه امیدوار شود. رییس کمیسیون توسعه صادرات اتاق بازرگانی ایران با بیان اینکه رونق تولید بدون توجه ویژه به صادرات غیر ممکن است، توضیح داد: تولیدکنندگان برای برنامه‌ریزی برای آینده نیاز به دسترسی حداکثری به بازارهای ممکن دارند و در این حوزه صادرات اهمیت بسیار زیادی دارد.

موسی‌پور ادامه داد: متأسفانه آنچه در طول ماه‌های گذشته دیده‌ایم سیاست‌هایی بوده‌اند که به سمت محدود کردن صادرات حرکت کرده و مشکلاتی را برای صادرکنندگان ایرانی به وجود آورده است. این در حالی است که اگر بخواهیم به سمت رونق حرکت کنیم، چاره‌ای جز اهمیت دادن به صادرات و فعال کردن تمام ظرفیت‌ها برای این گروه نداریم. وی با اشاره به لزوم توجه به تمام مشکلاتی که فعالان اقتصادی در ماه‌های گذشته با آن رو به رو بوده‌اند، گفت: ارایه تسهیلات ویژه مالی و غیر مالی از جمله تسهیل فضای کسب و کار، کمک به شفافیت اقتصادی و استفاده از توان بخش خصوصی واقعی اهمیت بسیار بالایی دارد.

در این زمینه حتی تسهیل واردات کالاهای مورد نیاز برای بخش‌های تولیدی نیز اهمیت بالایی دارد که باید برای آن برنامه‌ریزی جدی داشت. اگر همه این موارد لحاظ شود وقتی در اسفند ۱۳۹۸ به عملکرد اقتصادی کشور نگاه کنیم می‌توانیم بگوییم در سالی که گذشت یک تحول مثبت رخ داده است.

گمانه زنی‌ها درباره بازار خودرو در سال ۹۸

کمبود عرضه یا کمبود تقاضا؟

بازار خودرو در سال ۹۷ در حالی که شورای رقابت تاکید بر حفظ نرخ‌های دستوری داشت با گسیل نقدینگی سرگردان و سیل تقاضا با بحران عرضه و فروش مواجه شد. استمرار این سیاست در نهایت به ایجاد صف یک میلیون نفری برای خرید خودروهای پرتقاضا منجر شد با این امید که از مابه‌التفاوت قیمت روز و قیمت کارخانه انتفاع لازم نصیب خریداران شود.

از سوی دیگر نیز تلاش برای شناور کردن قیمت خودرو و کنترل تقاضای سوداگرانه با ایجاد محدودیت‌ها از سوی دو خودروساز بزرگ کشور در نهایت با دستورالعمل ممنوعیت افزایش قیمت محصولاتی که تا انتهای دی ماه زمان تحویل آنها بود به شکست منتهی شد و خودروسازان در پی آن ملزم شدند که از منابع داخلی و سرمایه‌ای خود، هزینه کنترل بازار را پرداخت کنند؛ اما کاهش شدید تولید و افت حداقل ۴۰ درصد در محصولات پرتیراژ، سبب جهش قیمت بازار شد و تلاش خودروسازان برای کنترل قیمت بازار با روش پیش‌فروش در حاشیه قیمت بازار نیز چندان موثر واقع نشد.

در واقع در آغاز سال ۹۷ دو خودروساز بزرگ پیش از اعلام درصد افزایش قیمت خودروها توسط شورای رقابت، دست به افزایش خودسرانه قیمت خودروها به بهانه افزایش نرخ ارز و افزایش حقوق و دستمزد کارگران زدند که این اقدام با واکنش رسانه‌ها و مردم بی‌سرانجام ماند.

اما در ۲۲ خرداد سال گذشته شورای رقابت اجازه داد تا قیمت محصولات سه شرکت خودروسازی ایران خودرو، سایپا و مدیران خودرو افزایش یابد و این در حالی بود که آغاز تیرماه مصادف شد با ممنوعیت واردات خودرو و همین باعث پیچیده‌تر شدن بازار خودرو شد.

در نیمه مرداد ماه تحریم‌های خودروسازی ایران آغاز شد. خودروسازان و قطعه‌سازان با انتشار نامه‌ای اعلام کردند برای فرار از بحران و تعدیل نیرو، سه خواسته از دولت دارند که یکی از این خواسته‌ها افزایش قیمت خودروها بود. بعد از انتشار این نامه قیمت خودروی پراید در بازار به بیش از ۴۰ میلیون تومان افزایش یافت و تا جایی پیش رفت که شورای رقابت را از گردونه قیمت‌گذاری خارج کرد. در واقع آنچه که سرعت‌گیر افزایش قیمت در فرمول شورای رقابت بود، مباحث مرتبط با بهره‌وری و افزایش کیفیت بود.

تداوم افزایش قیمت‌ها کار را به جایی رساند که قیمت خودروها در کارخانه نیز افزایش یافت و با افزایش قیمت خودروها، خودروسازان طرح‌های پیش فروش و فروش فوری را در دستور کار خود قرار دادند که با استقبال گسترده خریداران نیز همراه شد.

پیش‌تر شورای رقابت با توجه به هزینه‌کرد تولید هر خودرو اقدام به تعیین قیمت‌ها می‌کرد. اما چالش‌های ایجاد شده برای خودروسازان همچون افزایش قیمت نهاده‌های تولید از رهگذر افزایش نرخ ارز، بازگشت تحریم‌ها و خروج شرکای خودروساز سبب شد توان شرکت‌های خودروساز در خطوط تولید به‌شدت کاهش یابد؛ همین مساله نوسان قیمت‌ها را در بازار به همراه داشت.

کارشناسان بازار معتقدند قیمت نهایی در بازار با تعداد تحویل روزانه و تداوم تولید رابطه مستقیم دارد که بر این اساس روش فروش تنها زمانی بر قیمت و بازار تاثیر می‌گذارد که حجم عرضه مازاد بر تقاضا باشد.

بر این اصل در شرایطی که بازار با کمبود شدید عرضه مواجه بود تنوع در شرایط فروش و قیمت‌گذاری کارخانه، تاثیر چندانی در شرایط بازار نداشت و همچنان قیمت نهایی با میزان عرضه در بازار تعیین می‌شد.

بحران کمبود تقاضا

فرید زاوه تحلیلگر بازار خودرو معتقد است که بحران بعدی صنعت خودرو در سال جدید، بحران تقاضاست. زیرا کاهش شدید عرضه در سال ۹۷ سبب افزایش شدید قیمت خودرو شده است. این افزایش دو تا سه برابری در قیمت خودروهای اقتصادی داخلی متناسب با قدرت خرید عمده مشتریان نیست و بسیاری از کسانی که خودرو را به قیمت‌های گزاف خریداری می‌کنند تا بتوانند در سال آتی با کاهش بیشتر عرضه و فروش به مصرف‌کننده نهایی سود کنند، احتمالاً با زیان مواجه می‌شوند.

مشکل اصلی اینجاست که سطح فعلی قیمت‌ها مطلقاً با قدرت خرید مردم تطبیق ندارد. خودروهای زیر ۵۰ میلیون تومان در سال ۹۶ بیش از ۶۵ درصد بازار را تشکیل می‌دادند. تنوع مدل هرچند چشمگیر نبود، ولی بیش از ۱۰ مدل خودرویی پرتیراژ در این بازار عرضه می‌شد. افزایش شدید قیمت این محصولات در بازار و عبور بسیاری از آنها از مرز ۱۰۰ میلیون تومان، هشدار بزرگی برای صنایع خودروسازی است.

بر این اساس این فشار قیمتی، برای عمده مشتریان محصولات پرتیراژ اقتصادی قابل تحمل نیست بنابراین رکود تورمی شدیدی در بازار بروز خواهد کرد. این فشار در حالی است که خودروسازان موظف به تحویل حدود یک میلیون خودروهای پیش‌فروش شده به نرخ قبلی هستند در حالی که از فروش مستقیم به بازار کم کم ناتوان می‌شوند. کاهش شدید نقدینگی فروش نقدی در کنار الزام به ایفای تعهدات قبلی می‌تواند از دو سو به شرکت‌های خودروسازی فشار کشنده‌ای وارد کند که گذر از این شرایط برای آنها ساده نخواهد بود.

چالش تامین نقدینگی

در این زمینه محمدرضا نجفی منش رییس انجمن قطعه‌سازان و صنایع همگن مهم‌ترین چالش صنعت خودرو در سال ۹۸ را در بحران تامین می‌داند و در این زمینه معتقد است که تامین داخلی خودروسازان در سایه بحران تورم بخش تولید و تورم عمومی با مشکل قیمت تمام‌شده و نقدینگی مواجه خواهد شد.

وی با اشاره به اینکه هزینه مواد خام مانند ورق‌های فولادی، مواد پتروشیمی، مس و سایر مواد اولیه مصرفی در تولید خودرو به‌شدت افزایش یافته یادآور شد که با توجه به رویکرد صادراتی این اقلام، همزمان با افزایش نرخ ارز، قیمت داخلی آنها هم تحت‌الشعاع قرار گرفته تا جایی که تغییرات شدید نرخ روزانه این مواد، امکان خرید اعتباری آنها را سلب می‌کند و کمتر فروشنده‌ای در شرایط تورمی شدید حاضر به فروش اعتباری آن خواهد شد.

نجفی منش استناد به حجم واردات قطعات منفصله در سال ۹۶ برای بودجه‌بندی سال ۹۷ را یکی از خطاهای محاسباتی می‌داند که بر اساس آن بخش بزرگی از نیاز ارزی صنایع خودرویی مغفول مانده است. در این زمینه استفاده از بازوی قطعه‌سازی برای تامین قطعات وارداتی خودروسازان در اقلام پرتیراژ توسط قطعه‌سازان داخلی امری عادی است اما این نیاز ارزی به عنوان نیاز بازار قطعه یدکی شناسایی شد که همین امر موانع بسیاری را برای تامین قطعات به وجود آورد.

رییس انجمن قطعه‌سازان تصریح داشت: در این زمینه ضروری است که تخصیص بودجه ارزی مستقیماً به شرکت اصلی خودروسازی محول شود. در این روش، شرکت‌های خودروسازی متناسب با برنامه تولید حداکثری، موظف هستند نیاز ارزی خود و زنجیره قطعه‌سازی را مدیریت و در قالب بودجه دریافتی، میزان تولید را مدیریت کنند.

افزایش ۲۰ درصدی قیمت خودروهای داخلی و خارجی

مهدی دادفر، دبیر انجمن واردکنندگان خودرو در مورد پیش بینی خود از وضعیت بازار خودروهای داخلی و خارجی در سال ۱۳۹۸ اعلام کرد که قبل از هر گونه صحبتی، باید بگویم که در سال جدید، ما همچنان ممنوعیت واردات خودروهای خارجی را خواهیم داشت و بنابراین عرضه این نوع خودروها کاهش خواهد یافت. همچنین ممنوعیت تبادلات مالی را بین شرکت‌های خودروساز داخلی یا تولیدکنندگان با قطعه‌سازان خارجی خواهیم داشت که این محدودیت هم دوباره منجر به کاهش عرضه خواهد شد. به علاوه دو خودروساز بزرگ داخلی که نقش اصلی را در بازار خودرو ایفا می‌کنند در سال ۱۳۹۸ تعهدات بسیاری دارند که اگر بتوانند این دو خودروساز در سال ۱۳۹۸ تنها تعهداتشان را با توجه به محدودیت‌هایی که برای آنها به وجود آمده است انجام دهند، فقط می‌توانیم بگوییم که آنها در حالت سر به سری قرار خواهند گرفت.

پس در سال ۱۳۹۸ از ناحیه کاهش عرضه خودرو بازار خودرو تحت فشار قرار خواهد گرفت. از سوی دیگر، با توجه به اینکه مردم به خودرو نیاز دارند پس تقاضا برای خودرو کاهش نخواهد یافت. نتیجه آنکه اگر وضعیت در سال ۱۳۹۸ برای ارز و سایر شاخص‌هایی که به نوعی اهرم‌های اقتصادی محسوب می‌شوند، به مانند سال ۱۳۹۷ باشد، قیمت خودروهای داخلی و خارجی به میزان ۱۵ تا ۲۰ درصد افزایش خواهند داشت.

دادفر همچنین برای جلوگیری از این میزان افزایش قیمت خودرو در سال جاری، پیشنهادهایی برای بازار خودرو داشت و گفت: دولت در سال ۱۳۹۸ موضوع واردات خودرو را بازبینی و واردات را آزاد کند و نرخ تعرفه‌ها را به قبل از سال گذشته و به بازه ۴۵ درصد و ۵۵ درصد باز گرداند. از این طریق دولت می‌تواند مقداری از تقاضای خودرو را در بازار خودرو پاسخ دهد و افزایش قیمت‌ها را کنترل کند.

تبعات ترخیص خودروهای وارداتی

ممنوعیت واردات خودرو از مرداد سال ۹۷ با وجود دریافت مابه‌التفاوت نرخ ارز از برخی واردکنندگان، منجر به صدور مجوز ترخیص نشد و هزاران نفر مشتری این محصولات ضمن درگیری با شرکت‌های واردکننده، سرگردان ادارات دولتی و نهادهای قضایی شدند. افشای فساد ساختار یافته در واردات خودرو ناشی از ممنوعیت ناگهانی واردات به دستور وزیر اسبق صمت هم مشکلات را پیچیده‌تر کرد.

از سوی دیگر در ماه‌های پایانی سال، موضوع ترخیص ۱۳ هزار خودرو از گمرک مطرح شد که در سال ۱۳۹۷ به سرانجام نرسید و طبق آخرین اخبار، تنها ۲۰۰ خودرو از ۱۳ هزار خودرو از گمرک ترخیص شدند.

کارشناسان می‌گویند تعلل وزارت صمت از آزادسازی خودروهای دپوشده به دلیل افزایش قیمت در بازار خودروهای وارداتی و تاثیر آن بر بازار خودروهای داخلی و همچنین افزایش تقاضا برای ارز است. هر چند برخی تصورشان بر این است که با ورود این حجم از خودرو به بازار، قیمت‌ها شکسته خواهد شد، اما به دلیل اهرم‌های افزایش قیمت مانند مبنا قرار دادن ارز بازار ثانویه برای دریافت تعرفه گمرکی یا جریمه ۴۰ درصدی خودروهای با قیمت بیش از ۴۰ هزار دلار باعث افزایش قیمت‌های تمام‌شده خواهد شد.

روند افزایش قیمت‌ها نشان می‌دهد که قیمت تمام خودروها نسبت به اسفندماه سال ۹۶ حدود ۳ برابر شده است. بدین ترتیب خودروهایی که هنوز به این سقف نرسیده‌اند نیز بزودی و طی یکی، دوماه آینده به محدوده سه برابری وارد خواهند شد. یعنی قیمت خودروهایی که سال گذشته در محدوده یک میلیارد تومان قرار داشت، در سال جاری به محدوده ۳ میلیارد تومان نزدیک خواهد شد.

پیش‌بینی قیمت‌گذاری خودرو در سال ۹۸

تغییر مرجع و فرمول قیمت‌گذاری یکی از مهم‌ترین اتفاقات سال ۹۷ در حوزه خودرو بود. وزارت صمت به عنوان سیاست‌گذار و محمد شریعتمداری به عنوان وزیر پیشین وزارت صمت، تلاش زیادی کرد تا مرجع قیمت‌گذاری خودرو را به سازمان حمایت از مصرف‌کنندگان و تولیدکنندگان تغییر دهد که در نهایت این تلاش‌ها به ثمر نشست و در بهمن ماه آزادسازی قیمت‌ها اعلام شد.

پس از آن مقرر شد قیمت محصولات در مبدا ۵ درصد از قیمت حاشیه بازار کمتر باشد اما در ادامه این فرمول مورد توجه خودروسازان قرار نگرفت و آنها فروش فوری محصولات خود را با قیمت‌های ستاد تنظیم بازار هماهنگ کردند تا بار دیگر نشان دهند که عبور از قواعد و الزامات قانونی را به راحتی انجام می‌دهند.

قیمت‌گذاری دستوری از مبدا می‌تواند چالش بزرگ خودروسازان در سال جدید باشد. این امر در شرایطی رخ می‌دهد که خودروسازان نتوانند ثبات تولید را در سال ۹۸ ادامه دهند یا اینکه بخواهند با مهندسی بازار دوباره جهش قیمت‌ها را رقم بزنند.

در این صورت وزارت صمت برای مهار قیمت‌ها بار دیگر فرمول تعیین قیمت مصوب را در دستور کار خود قرار می‌دهد که بر اساس آن جایگزینی فرمول قیمت‌گذاری مصوب به جای قیمت‌گذاری بر اساس حاشیه بازار در دستور کار قرار می‌گیرد. بر این اصل چنانچه این اتفاق بیفتد فشار آن تنها به طرف عرضه خواهد آمد و این اتفاق به معنای انباشت زیان این شرکت‌ها و ورشکستگی آنها خواهد بود.

دبیر کل اتاق مشترک بازرگانی ایران و عراق مطرح کرد

توسعه مبادلات تجاری و مرزی مهم‌ترین دستاورد سفر رییس جمهور

در سال گذشته، حجم تجارت ایران با عراق با افزایش قابل توجهی همراه بود تا جایی که عراق به دومین مقصد صادراتی ایران تبدیل شد. در شرایطی که ایران در دوران تحریم است، این کشور همسایه می‌تواند مجرایی برای دور زدن تحریم‌ها و شکسته شدن آنها باشد. سفر اخیر رییس جمهور به این کشور نیز دستاوردهای مهمی را برای دو کشور به همراه داشت که اجرای آنها می‌تواند حجم تجارت ایران با عراق را در سال ۹۸ شدت ببخشد.

یکی از مهم‌ترین نتایج سفرهای دو طرف ایرانی و عراقی در فاصله یک ماه گذشته توافق برای مبادلات تجاری به ارزش ۲۰ میلیارد دلار است که در این زمینه رییس جمهور روحانی پیش از آغاز سفر خود به عراق، در این باره گفت، امروز روابط اقتصادی ما حدود ۱۲ میلیارد دلار در سال است و این روابط را به راحتی در سال‌های آینده می‌توانیم به ۲۰ میلیارد دلار برسانیم. عراق بسیاری از نیازهایش را می‌تواند از ایران تأمین کند، ایران نیز می‌تواند نیازهایش را از عراق تأمین کند.

در این زمینه حمید حسینی دبیر کل اتاق مشترک بازرگانی ایران و عراق در مورد تسهیلاتی که با توجه به سفرهای اخیر مقامات دو کشور در حوزه تجارت ایران و عراق رخ داده است، اظهار داشت: یکی از مهم‌ترین دستاوردهای توافقات اخیر تسهیل در صدور ویزای تجاری از سوی طرف عراقی برای بازرگانان ایرانی است که پیش از این تنها ویزای تجاری تنها برای سرمایه‌گذاران در این کشور صادر می‌شد و فعالان اقتصادی ناگزیر بودند که از ویزای زیارتی برای امور تجاری خود استفاده کنند که با توجه به کوتاه‌مدت بودن آن، موانع زیادی را برای تجار به وجود می‌آورد.

وی در ادامه افزود: درخواست تسهیل در صدور ویزای تجاری بارها از سوی ایران مطرح شده بود که در توافقات اخیر بین وزرای خارجه دو کشور مقرر شد صدور ویزای تجاری و بلندمدت ۶ ماهه فراهم شود و از سوی دیگر هزینه ۳۰۰ دلاری صدور ویزا به نصف کاهش پیدا کند.

حسینی با اشاره به اینکه عراق در موضوع استاندارد امکانات بسیار کمی دارد و به دلیل گستردگی مرزها امکان استقرار نیروهای اداره استاندارد این کشور در تمامی مبادی ورودی مرزها وجود ندارد، گفت: کیفیت کالاهای صادراتی از ایران باید بررسی شود، بر این اصل از شرکت‌های بین‌المللی از طریق مزایده سالانه استفاده می‌کرد تا کیفیت کالاهای ایرانی را بررسی کنند که با شروع تحریم‌های اخیر این شرکت‌ها از ادامه همکاری خودداری کردند در این سفر مقرر شد که شرکت‌های استاندارد ایرانی در مرزها مستقر شوند و به نمایندگی از اداره استاندارد عراق این کار انجام دهند. در سفر رییس جمهور به عراق این توافقنامه به مرحله ابلاغ رسید.

دبیر کل اتاق مشترک بازرگانی ایران و عراق از دیگر دستاوردهای قابل توجه را امکان ترانزیت کالا از عراق به ایران دانست و گفت: پیش از این عراق به دلیل اینکه عضو کنوانسیون کارنه تیر نبود، قانونی برای ترانزیت نداشت و ما نمی‌توانستیم از مسیر عراق کالایی را وارد ایران کنیم. از سال گذشته دولت عراق تلاش می‌کند که عضو کنوانسیون کارنه تیر شود که در صورت تایید از سوی این کنوانسیون، ترانزیت کالا از عراق به ایران یا سایر کشورها امکان پذیر خواهد شد. در حال حاضر چنانچه کالاهایی از عراق صادر یا وارد ایران بشود برای ترخیص آن باید اقدامات خاصی انجام شود که از جمله آن این است که باید دوباره آن کالا صادر شود که این موضوع هزینه‌های زیادی را به صادرکنندگان تحمیل می‌کرد و این در حالی است که تجار ایرانی پیشنهاد دادند که می‌توانند تا ۶ میلیارد دلار نیاز کشور به کالاهای اساسی را از کانال عراق تامین کنند.

وی در ادامه افزود: این چرخه تجاری باعث می‌شود صنعت حمل و نقل عراق فعال‌تر شود و تعرفه‌های ترجیحی نیز به شکل درست‌تری اجرا شوند. در این زمینه عراقی‌ها در مقابل کاهش ۳۰ درصدی تعرفه کالاهای ایرانی، هزینه ترانزیت را کاهش می‌دهند. در صورت فعال شدن این بحث می‌توان ترانزیت کالا به سوریه را نیز از طریق عراق انجام داد که این امر برای ارسال کالاهای ایرانی به این کشور با توجه به کوتاه شدن مسیر می‌تواند با صرفه اقتصادی بسیاری همراه باشد. زیرا در حال حاضر برای صادرات به سوریه از طریق کردستان عراق اقدام می‌شود که در این زمینه تعامل مناسبی را با ایران داشته ولی در صورت پیوستن عراق به کنوانسیون کارنه تیر می‌توان از مسیر عراق نیز برای تسهیل بیشتر استفاده کرد.

به گفته حسینی قرارداد تعرفه ترجیحی با عراق منافع زیادی را برای ایران به همراه خواهد داشت. دولت عراق تا پیش از این از آنجا که صادراتی به ایران نداشته از پذیرفتن تعرفه ترجیحی خودداری می‌کرد اما پس از انعقاد قرارداد تعرفه ترجیحی با سوریه، طرف عراقی نیز پذیرفت با همان سازوکار که با کشور سوریه داشتیم این روند را در عراق نیز اجرایی کنیم که این امر می‌تواند برای ایران مزیت رقابتی ایجاد کند.

دبیر کل اتاق مشترک بازرگانی ایران و عراق حداکثر مطالبات ایران از عراق را حدود ۱،۵ میلیارد دلار اعلام کرد و خاطرنشان ساخت: در این مورد بخش اول بدهی‌ها که معادل ۲۰۰ میلیون دلار بود، پرداخت شده است و آنچه که باقی مانده است حدود ۱،۵ میلیارد دلار است. اما نکته مهم این است که دولت عراق اعلام آمادگی کرده است که امکان پرداخت بدهی خود را دارد که در صورت تسویه حساب این امر می‌تواند بر روی بازار ارز نیز تاثیر گذار باشد. در واقع تاخیر در پرداخت بدهی‌ها به دلیل تحریم‌ها بوده که اکنون نیز بانک‌های عراقی در شرایط تحریم ایران، با توجه به نظارت قوی زیر فشار برای مبادلات مالی با ایران هستند.

عضو هیات نمایندگان اتاق بازرگانی تهران از اولویت‌های سال ۹۸ گفت

تنش‌زدایی و توسعه روابط بین‌المللی در جهت منافع ملی

عضو هیات نمایندگان اتاق بازرگانی تهران در گفت‌وگو با روابط عمومی اتاق از دو اولویت توسعه روابط بین‌المللی و بهبود فضای کسب‌وکار در سال ۹۸ گفت. محمدرضا زهره‌وندی بر این باور است که تلاش و حمیت سیاست‌گذاران و البته آحاد جامعه در سال جدید باید ارجحیت دادن به منافع ملی باشد.

او با اشاره به چشم‌اندازی که برای محیط کسب و کار در سال ۱۳۹۸ وجود دارد، گفت: شواهد حاکی از این است که چالش‌های کوچک و بزرگ سال‌های گذشته اقتصاد به سال جدید انتقال پیدا کرده و از این رو، فعلاً چشم‌انداز پیش روی فعالان اقتصادی مثبت نیست. البته نتایج نظرسنجی صورت گرفته از اعضای اتاق تهران نیز نشان داد که فعالان اقتصادی چندان به شرایط اقتصادی پیش رو خوشبین نیستند. من هم همین نگرش را نسبت به وضعیت اقتصادی، اجتماعی و شرایط سیاسی کشور دارم؛ چرا که در شرایطی می‌توانستیم در سال ۱۳۹۸ محصول خوبی در حوزه‌های مختلف برداشت کنیم که عملیات کاشت و داشت مناسب و به موقعی در سال گذشته انجام می‌گرفت. وقتی این عملیات انجام نشده، نمی‌توان انتظار داشت که در سال ۹۸ معجزه‌ای رخ دهد.

زهره‌وندی با بیان اینکه احتمالا تحریم‌ها شرایط دشوارتری را در سال جدید رقم خواهد زد، ادامه داد: ورود منابع مالی، احتمالا بیش از گذشته تحت تاثیر تحریم‌ها قرار گیرد و از سوی دیگر درگیری‌های سیاسی و جناحی داخلی به قدری است که شاید بیش از تحریم‌ها بر اقتصاد اثر بگذارد. این در حالی است که به ویژه در شرایط کنونی که کشور مورد هجمه تحریم‌ها قرار گرفته، باید منافع ملی در اولویت قرار گیرد.

زهره‌وندی افزود: یکی از مواردی که همواره در مورد آن صحبت می‌شود و اقدام عملی کمتر در مورد آن صورت می‌گیرد، پایبندی به منافع ملی است. گویی در مورد مردم و در رابطه با منافع ملی فقط شعار داده می‌شود، اما سیاست‌گذاری‌ها و اقدامات دستگاه‌های اجرایی در چارچوب منافع ملی نیست و اغلب، منافع شخصی، گروهی و قبیله‌ای در اولویت قرار می‌گیرد. امیدوارم در سال پیش رو، منافع ملی و منافع مردم را مقدم بر منافع خود بپنداریم.

او در ادامه با اشاره به اینکه مساله روابط بین‌المللی و دیپلماتیک، دامنه حرکت فعالان اقتصادی را محدود ساخته است، توضیح داد: مساله قابل تامل آن است که سایر کشورها نیز به منافع ملی خویش می‌اندیشند و با حفظ استقلال خود، روابط تجاری تنگاتنگی با دیگر کشورها برقرار کرده‌اند. از این رو به نظر می‌رسد، یکی از اولویت‌های کشور در سال جدید این است که روابط بین‌المللی گسترش پیدا کند و ایران به تعداد دوستان خود بیفزاید. ما باید با جدیت تنش‌زدایی را در پیش بگیریم، نه به حرف بلکه در عمل.

اولویت دیگر از نگاه این عضو هیات نمایندگان اتاق تهران، افزایش جذب سرمایه‌گذاری و البته برقراری امنیت اقتصادی است. او با بیان اینکه امنیت اقتصادی، امنیت سیاسی و امنیت اجتماعی را نیز به همراه خواهد آورد، ادامه داد: پیش شرط جذب سرمایه‌گذاری خارجی، آزادسازی اقتصادی است و آزادسازی به شفافیت مالی نیز می‌انجامد. در حالی که اخباری که از فساد در جامعه منتشر می‌شود، یاس و ناامیدی ایجاد می‌کند و این فساد ناشی از قوانین و ضوابط سخت‌گیرانه و دست و پاگیر است. فعالان اقتصادی برای دریافت یک مجوز باید به ده‌ها نهاد و سازمان مراجعه کنند و این مساله از سرعت سرمایه‌گذاری‌های داخلی نیز کاسته است. بنابراین، رفع موانع کسب و کار به ویژه در شرایط تحریم یک اولویت غیر قابل انکار تلقی می‌شود.

او در بخش دیگری از سخنانش به این نکته اشاره کرد که بخش عمده‌ای از فشارهای اقتصادی کنونی به این دلیل است که افراد جامعه همدل نیستند و گروه‌ها و تفکرات سیاسی جامعه مدام در پی حذف رقیب هستند. نتیجه این کشمکش‌ها نیز آن است که سفره‌های مردم کوچک و کوچک‌تر می‌شود.

«تعادل» بررسی می کند

آسیب‌های سیل به تاسیسات انرژی ایران

گروه انرژی |
باران‌های تند که باسال نوی شمسی مهمان خانه‌های تعداد زیادی از استان‌های ایران شد، برخی از استان‌ها را متحمل خسارات زیادی کرد و تاسیسات زیرساختی از جمله خطوط لوله آب، شبکه انتقال برق و در برخی موارد خطوط لوله نفت و گاز و مواد پتروشیمی را شست و با خود برد. استان خوزستان که یکی از کانون‌های بارش‌های اخیر بود به‌سبب تراکم صنایع نفت و پتروشیمی از حساسیت خاصی برخوردار است. به گفته تورج دهقانی، مدیرعامل شرکت مهندسی و توسعه نفت، سیلاب‌ها به برخی جاده‌های دسترسی تاسیسات نفتی آسیب وارد کرده است و در حوزه غرب کارون، دو چاه در منطقه یادآوران دچار آب گرفتگی شدند، اما خوشبختانه هیچ آسیبی به تولید نفت در این مناطق وارد نشد. در استان کرمانشاه نیز خط لوله انتقال اتیلن غرب در محدوده رودخانه کشکان دچار پارگی شد در ادامه گزارش کامل را می خوانید.

خوزستان

طبق اطلاعاتی که از سوی شرکت مهندسی و توسعه نفت خام منتشر شده است در پی بارش‌های اخیر بخشی از تأسیسات نفتی واقع در غرب کارون در معرض سیل قرار گرفت و دو حلقه چاه در منطقه یادآوران دچار آبگرفتگی شدند. باوجوداین، تأسیسات نفتی این منطقه آسیبی ندید و تولیدشان نیز کاهش پیدا نکرد.
مدیرعامل شرکت مهندسی و توسعه نفت با اشاره به پرشدن بخش عمده مخازن تالاب هورالعظیم، اعلام کرد که تاسیسات نفت، به هیچ عنوان مانعی برای جریان آب در این تالاب نبوده و نیست.
از سوی دیگر شانا گزارش داد که تورج دهقانی با توجه به شرایط منطقه عملیاتی غرب کارون و روند تولید و توسعه در شرایط خاص ناشی از سیلاب‌ها در این منطقه گفت: با توجه به قرابت مکانی تاسیسات نفتی غرب کارون با تالاب هورالعظیم، ضرورت اعمال همزیستی و همگرایی بین اجزای کار با هدف تحقق اهداف توسعه‌ای، برای شرکت متن تعریف‌شده و بدیهی است؛ تحقق آبگیری ۷۰ درصدی هورالعظیم (تا پیش از وقوع بارندگی‌های اخیر)، مصداق بارز این همزیستی است.
وی بحث‌های مطرح شده مبنی بر ممانعت نفت از هدایت آب سد کرخه به سمت هورالعظیم را به دلیل صیانت از تاسیسات نفتی رد کرد و افزود: هم‌اکنون بخش عمده هورالعظیم پر آب شده و ناگزیر برخی جاده‌های دسترسی تاسیسات نفتی نیز آسیب دیده‌اند، اما باوجوداین، شرکت متن به نمایندگی از شرکت ملی نفت ایران، با سازمان‌های فعال در منطقه و شورای تامین و کمیته بحران استان همکاری تمام‌عیاری داشته و حتی این شرکت برای هدایت بهتر آب و کاهش شدت بحران، با همکاری نیروهای تلاشگر نظامی مستقر در منطقه نسبت به تقطیع و انفجار در برخی جاده‌های دسترسی خود اقدام کرده است.
مدیرعامل شرکت مهندسی و توسعه نفت با بیان اینکه از سیلاب اخیر به عنوان «سیلاب هزار ساله» یاد می‌شود، ادامه داد: با وجود گستردگی این سیل، تولید و توسعه در غرب کارون بی‌وقفه ادامه دارد، البته در شرایطی سخت و طاقت‌فرسا.
دهقانی استمرار تولید در شرایط کنونی را مرهون پیگیری مستمر، دقت‌نظر فراوان و تلاش و همت شبانه‌روزی کارکنان مستقر این شرکت در منطقه غرب کارون خواند و با بیان اینکه کمیته بحران این شرکت شبانه‌روزی فعال بوده‌است، افزود: شرایط عادی در این منطقه عملیاتی حاکم نیست و تقویت و اصلاح زیرساخت‌ها و ترمیم جاده‌های دسترسی با هدف استمرار تولیدی ایمن و پایدار باید در دستور کار قرار گیرد.
وی در بخش دیگری از صحبت‌های خود به ایفای مسوولیت‌های اجتماعی شرکت "متن" اشاره کرد و گفت: توجه به مسوولیت اجتماعی، از رویکردها و وظایف ثابت و همیشگی این شرکت به شمار می‌رود و در همین راستا، شرکت متن با اعزام ماشین آلات سبک و سنگین، توزیع غذا و... در این حوزه فعال بوده است.
به گفته دهقانی، بیش از ۷۵ دستگاه ماشین آلات سبک و سنگین این شرکت برای کمک به فرایند مدیریت سیلاب در منطقه به‌ویژه شهر رُفیع حضور فعال داشتند و، همچنین احداث سیل‌بندی به طول هفت کیلومتر با هدف مقابله با سیل در شهر رُفیع، از دیگر اقدام‌های شرکت متن به شمار می‌رود.
نصرالله زارعی، معاون توسعه شرکت مهندسی و توسعه نفت نیز در واکنش به برخی مباحث مبنی بر ممانعت از هدایت آب از سمت کرخه به هورالعظیم به دلیل تداوم فعالیت تاسیسات نفتی، گفت: هم‌اکنون همه زیرشاخه‌های منتهی به هورالعظیم با تمامی ظرفیت در جریان است و با هدف تخلیه و توزیع بیشتر آب در هور، محل‌های جدید از دایک‌ها تحت هدایت سازمان آب و برق خوزستان و با همکاری ارتش و سپاه پاسداران انقلاب اسلامی شکافته شده و همه آب ورودی در مخازن هور در بخش ایرانی توزیع و مدیریت می‌شود و تقریبا به جز مخزن یک، همه ظرفیت هور در مخازن ۲، ۳، ۴ و ۵ آبگیری شده است.
وی افزود: فعالیت‌های تولیدی و توسعه‌ای در منطقه عملیاتی غرب کارون بی‌وقفه ادامه دارد و تمهیدات لازم برای به حداقل رساندن تبعات سیل در این منطقه اندیشیده شده است.
به گفته زارعی، همزمان با تشدید فعالیت سامانه‌های بارشی در حوزه کرخه که میدان‌های غرب کارون در دشت آزادگان عمدتا متاثر از این حوزه هستند، کمیته بحران شرکت مهندسی و توسعه نفت (متن) در منطقه غرب کارون تشکیل شد و در این مدت، نشست‌های کمیته با هدف اتخاذ راهکارهای مناسب برای مقابله با تبعات سیل بطور مرتب برگزار شده است.
این مقام مسوول البته به وارد آمدن خسارت‌هایی به جاده‌های دسترسی اشاره کرد و افزود: ترمیم و بهسازی جاده‌های آسیب‌دیده بزودی در دستور کار قرار می‌گیرد. زارعی به احداث سیل‌بند در غرب شهر رفیع نیز اشاره کرد و افزود: پیرو دستور وزیر نفت مبنی بر تداوم همکاری شرکت‌های تابعه در کمک‌رسانی به مناطق سیل‌زده، این شرکت در مسیر انجام مسوولیت اجتماعی و با هدف به حداقل رساندن تبعات سیل برای مردم، در دو هفته گذشته نسبت به احداث این سیل‌بند اقدام کرد.
عبدالله طواف، معاون پشتیبانی منطقه‌ای شرکت مهندسی و توسعه نفت نیز در تشریح وضعیت منطقه عملیاتی شهر رُفیع و منطقه عملیاتی غرب کارون گفت: همه دستگاه‌ها اعم از شرکت‌های نفتی، شهرداری، وزارت نیرو، سپاه و ... دوشادوش یکدیگر و با حداکثر نیرو، امکانات و تجهیزات در صحنه حاضر هستند.
وی ادامه داد: دو چاه در منطقه یادآوران دچار آب گرفتگی شده بودند که به همت کارکنان نفت، مشکل این دو چاه رفع شد و خوشبختانه هیچ آسیبی به تولید نفت در این مناطق وارد نشده است. به گفته طواف، پس از دستور وزیر نفت درباره ضرورت همراهی صنعت نفت با دستگاه‌ها و بسیج امکانات برای مقابله با سیل و امدادرسانی به سیل‌زدگان در مناطق عملیاتی، شرکت مهندسی و توسعه نفت با همه توان وارد کار شد و دوشادوش دیگر دستگاه‌ها همچون نیروهای شهرداری، وزارت نیرو و سپاه مشغول امدادرسانی و کنترل سیل در مناطق عملیاتی همچون رُفیع است.

وضع آبفای خوزستان

همچنین به گفته مدیرعامل آبفای استان خوزستان تاسیسات آبفای این استان تا تاریخ ۱۰ فروردین ۱۳۹۸ بالغ بر یک هزار و ۳۸۰ میلیارد ریال از سیل خسارت دیده‌اند. صادق حقیقی‌پور اعلام کرد که سیل در بخش آب استان خوزستان ۴۳۰ میلیارد ریال خسارت در شهرهای لالی، سالند، هفتکل، آقاجری، ایذه، دهرز، هندیجان، رفیع، شوشتر و مسجدسلیمان وارد کرده و در بخش فاضلاب نیز به شهرهای سوسنگرد، دزفول، ماهشهر، بندر امام، رفیع، چمران و بستان ۹۵۰ میلیارد ریال خسارت زده است.
شرکت گاز استان خوزستان، شرکت بهره‌برداری نفت و گاز کارون، شرکت بهره‌برداری نفت و گاز مسجدسلیمان، شرکت بهره‌برداری نفت و گاز آغاجاری، شرکت نفت و گاز اروندان، شرکت خدمات ترابری و پشتیبانی نفت، شرکت نفت و گاز زاگرس جنوبی، شرکت بهره‌برداری نفت و گاز غرب، شرکت پالایش گاز بیدبلند، شرکت بهره‌برداری نفت و گاز مارون و شرکت پالایش نفت آبادان خبری از آسیب‌دیدگی یا خسارت به تأسیساتشان به سبب سیلاب‌های اخیر اعلام نکرده‌اند. پتروشیمی‌های مارون، اروند، فجر و غدیر و نیز شرکت توزیع نیروی برق اهواز نیز طبق بررسی «تعادل» از واحدهایی هستند که در مسیر سیلاب قرار داشتند. هنوز خبری در خصوص آسیب احتمالی سیلاب به این شرکت‌ها منتشر نشده است.
شرکت برق منطقه‌ای خوزستان اما اعلام کرد که ۳۳ پست برق منطقه‌ای خوزستان در خطر آبگرفتگی قرار دارند. به گزارش روابط عمومی شرکت سهامی برق منطقه‌ای خوزستان، محمود دشت بزرگ در جلسه مدیریت بحران این شرکت (سه‌شنبه ۱۳ فروردین)، اظهار کرد: تاکنون سیل در شبکه برق منطقه‌ای خوزستان خللی وارد نکرده و شبکه پایدار است ولی با توجه به افزایش خروجی سدها ممکن است شبکه با مخاطراتی رو به رو شود. وی بیان کرد: پست‌های این شرکت در بیرون و درون شهرها قرار دارند و با آبگرفتگی این مناطق، پست‌های برق نیز دچار آبگرفتگی می‌شوند.
مدیرعامل شرکت برق منطقه‌ای خوزستان تصریح کرد: ۷۲۴ دکل از شرکت نیز دچار آبگرفتگی شدند که به دلیل ماندگاری این آبگرفتگی و افزایش شدت آن، ۱۷۳ دکل در معرض آب شستگی قرار گرفتند.
دشت بزرگ افزود: برای حفظ پایداری شبکه تمام نقاط حادثه خیز به صورت لحظه‌ای رصد می‌شود و تمامی نیروهای عملیاتی شرکت در آمادگی کامل هستند.

گلستان

گلستان بر خلاف خوزستان چندان تاسیسات صنعتی مرتبط با حوزه نفت را در خود جای نداده است در نتیجه تمرکز بیشتر ماجرا در این استان بر حوزه نیرو است. محمودرضا حقی‌فام، سخنگوی صنعت برق اعلام کرده بود که صنعت برق استان گلستان در پی سیلاب اخیر بین ۸۰ تا ۱۰۰ میلیارد ریال آسیب دیده است. اما جزییات این آسیب دیدگی از سوی شرکت توزیع نیروی برق استان گلستان و شرکت گاز استان گلستان خسارتی را از جانب سیلاب‌های این استان اعلام نشده است. عاشور محمد مرگان‌پور، معاون بهره‌برداری شرکت آب و فاضلاب روستایی گلستان نیز پیش از این در خصوص خسارات سیل به تأسیسات آب روستایی گلستان اظهار کرده بود که در ارزیابی روستاهای قابل دسترسی مشخص شد که ۲۶۲ میلیارد ریال تاسیسات آبرسانی روستاهای استان آسیب دیده‌اند. به گفته وی تاکنون ۲۹.۲ کیلومتر خط انتقال، سه حلقه چاه، ۱۷ دهنه چشمه، ۷۴.۵ کیلومتر شبکه توزیع، ۱۲ هزار و ۵۰۰ انشعاب و ۴۶ دستگاه تأسیسات برقی آسیب دیده ارزیابی شده است.
همچنین وبسایت شرکت صنایع پتروشیمی گلستان نیز به علت بدهی مسدود است که امکان بررسی وضعیت این واحد صنعتی را سلب می‌کند.

کرمانشاه

استان کرمانشاه که آبان سال ۱۳۹۶ با یک زلزله مرگبار مواجه شده و خسارات قابل توجهی را در واحدهای مختلف خود متحمل شده بود در سیلاب اخیر نیز از گزند خسارت در تاسیسات مرتبط با انرژی در امان نماند. طبق اظهارات مدیرکل مدیریت بحران استان کرمانشاه، این استان در حوزه وزارت نیرو شامل آب، برق، گاز و مخازن و رودخانه‌ها ۳۸۹ میلیارد تومان خسارت دیده و خسارت‌های وارد آمده به بخش کشاورزی ۳۸۶ میلیارد تومان، زیرساخت شهرها و روستاها، شهرداری و دهیاری‌ها ۱۵۰ میلیارد تومان و سایر دستگاه‌ها ۱۷۵ میلیارد تومان برآورد شده است.

انفجار در اتیلن غرب

یکی از خسارات شاخص وارد شده به تأسیسات نفتی این استان خط لوله اتیلن غرب بود که در محل عبور در رودخانه کشکان دچار پارگی شد. خط لوله اتیلن غرب، خط لوله‌ای در غرب ایران به طول ۲ هزار و ۶۰۶ کیلومتر است که مجتمع‌های پتروشیمی مستقر در غرب، شمال غربی و جنوب غربی ایران را به هم وصل می‌کند. طولانی‌ترین خط انتقال اتیلن جهان، تامین کننده خوراک واحدهای پتروشیمی استان‌های خوزستان، لرستان، چهارمحال و بختیاری، کهگیلویه و بویراحمد، کرمانشاه، کردستان و آذربایجان غربی است. ایسنا دیروز به نقل از قدرت‌الله فرج پور، مدیر کنترل تولید شرکت ملی صنایع پتروشیمی در مورد این حادثه توضیح داد: خوشبختانه با توجه به سیستم‌های ایمنی موجود، به محض وقوع حادثه تزریق اتیلن به خط متوقف شد و متعاقب آن هماهنگی‌های اولیه با بهره‌بردار (شرکت پتروشیمی کاویان) برای تعمیر خط صورت پذیرفت اما به علت حجم بسیار زیاد آب و تخریب مسیرهای مواصلاتی و عدم دسترسی به محل حادثه، انجام کارهای اجرایی میسر نشد.
فرج‌پور تصریح کرد: با کاهش حجم آب و فراهم شدن دسترسی نسبی به محل حادثه، کارهای اجرایی آغاز شده و امید است با بهره‌گیری از توانمندی متخصصین کشور در کوتاه‌ترین زمان ممکن تعمیرات لازم انجام و خط لوله اتیلن غرب در سرویس قرار گیرد.
به گفته فرج‌پور واحدهای پتروشیمی موجود در بخش‌هایی از خط که قبل از محل حادثه قرار دارد با شرایط کاملاً عادی در سرویس و مشغول تولید هستند و قطع اتیلن تنها روی واحدهای پتروشیمی بالاتر از محل حادثه تأثیر داشته است. البته اغلب این واحدها نیز با توجه به موجودی خط، با ظرفیت پایین‌تر همچنان در حال تولید هستند.
مدیر کنترل تولید شرکت ملی صنایع پتروشیمی ادامه داد: متأسفانه در حوادث دیگری در دو نقطه قبل و بعد از ایستگاه پیاز آباد بخشی از خط رودخانه سیمره به علت سیلاب و بخش دیگری نیز به علت رانش زمین دچار حادثه شده است. خوشبختانه در این دو محل نیز با استفاده از تجهیزات ایمنی موجود، شیرهای دوطرف محل حادثه بسته شده و شرایط تحت کنترل است. بازسازی این نقاط نیز پس از برآوردهای لازم در اسرع وقت توسط بهره‌بردار آغاز خواهد شد.

لرستان

در مورد استان لرستان به این واسطه که هنوز سیل و تبعات آن گریبانگیر منطقه است آمارهای منتشر شده از مجاری رسمی برآوردهای ابتدایی از ماجرا است. در این زمینه محمودرضا حقی‌فام، سخنگوی صنعت برق کشور اعلام کرده بود که که صنعت برق استان لرستان در پی سیلاب نوروزی این استان ۵۰ میلیارد ریال آسیب دیده است. حمیدرضا کرموند مدیرعامل آبفای استان لرستان نیز گفته است که در مجموع ۲۶۰ میلیارد ریال خسارت به شبکه‌های آب و برق این استان خسارت وارد شده است. شرکت گاز لرستان و شرکت پتروشیمی لرستان نیز آماری از خسارات وارده به تأسیساتشان ارایه نکردند

همکاری‌های حوزه انرژی ایران و عراق قوی می‌شود

بازدید وزیر نفت عراق از شرکت‌های ایرانی

گروه انرژی |
در راستای سفر هیات بلند پایه عراقی به تهران که از شنبه ۱۷ فروردین آغاز شد، دیروز ثامر غصبان وزیر نفت این کشور و معاون نخست‌وزیر آنها، به همراه بیژن زنگنه وزیر نفت ایران و عضو کابینه دولت دوازدهم، از شرکت‌های فعال حوزه انرژی ایران بازدید کردند. هدف این بازدید «آشنایی با توانایی داخلی ایران» در صنعت نفت عنوان شد.
حضور ثامر غصبان در تهران به همراه هیاتی که عادل عبدالمهدی نخست‌وزیر عراق در راس آنها قرار گرفته است بخشی از فصل جدید همکاری‌های تهران-بغداد به شمار می‌رود. پیشتر در واپسین روزهای سال ۱۳۹۷ هیاتی بلندپایه از ایران به ریاست حسن روحانی رییس جمهوری به بغداد سفر کردند. سفری که بسیار مورد توجه رسانه‌های بین‌المللی قرار گرفته و نمادی از رابطه نزدیک و دوستانه ایران و عراق لقب گرفت.
«صادرات گاز» به عراق یکی از مهم‌ترین فصول همکاری تهران و بغداد است. پیشتر بیژن زنگنه وزیر نفت ایران مسائلی را در خصوص اینکه عراق نتوانسته است بدهی ۲ میلیارد دلاری گازی خود به تهران را پرداخت کند مطرح شده بود. پس از آن اما عبدالناصر همتی رییس کل بانک مرکزی ایران به همراه هیاتی به عراق سفر کرد که کلیت اخبار منتشر شده از آن نشان می‌داد دو کشور توانسته‌اند به راه و روشی که از طریق آن ایران پول گاز خود را دریافت کند برسند. همزمان با سفر همتی به عراق بود که لوی الخطیب وزیر نیروی عراق به دعوت رضا اردکانیان وزیر نیروی ایران به تهران سفر کرد. طی این سفر ایران و عراق تفاهم‌نامه‌ای را امضا کردند که طرفین آن را بسیار «مهم» توصیف کردند. مفاد این بیانیه تداوم صادرات برق ایران به عراق و تبدیل شدن ایران به بازیگر اصلی بازسازی حوزه نیروگاهی عراق بود. خیابان‌های جنوب عراق تابستان سال گذشته صحنه اعتراض بخشی از مردم به کمبود برق بود، همین مساله دولت عراق را در تسریع بخشی به فرآیند افزایش ظرفیت نیروگاهی ترغیب کرد.
ایران و عراق اما فارغ از تبادلات انرژی، فصلی مشترک مهم در میادین نفتی دارند. میادین نفتی که در جنوب غرب ایران و جنوب شرق عراق قرار می‌گیرند. در طول مرز مشترک ایران و عراق ۴ میدان نفتی قرار دارد، که عبارتند از: میدان نفت‌شهر (سابقاً نفت‌شاه)، میدان دهلران، میدان پایدار غرب، میدان نفتی آذر و میادین نفتی غرب کارون.
بیژن زنگنه وزیر نفت ایران دیروز و پس از بازدید مشترک به همراه ثامر غصبان از شرکت‌های حوزه انرژی در خصوص مباحث مطرح شده به خبرگزاری جمهوری اسلامی ایران گفته است: مذاکرات مربوط به توسعه مشترک دو میدان گازی نفت‌شهر و خرمشهر انجام‌شده و اکنون به نقطه‌ای رسیده‌ایم که بتوان یک چارچوب تفاهم رسمی برای توسعه مشترک آنها داشت. وزیر نفت ایران همچنین در مورد طلب گازی ایران از عراق نیز مسائلی را مطرح کرده و عنوان کرده است که قرار است بانک مرکزی دریافت پول صادرات گاز از عراق را پیگیری کند. زنگنه در بخش دیگری از صحبت‌هایش در مورد اهداف غصبان از این سفر و بازدید گفته است: عراق کشوری در حال توسعه است که پروژه‌های زیادی نفتی در آن در حال اجراست و بر این اساس زمینه همکاری‌های گسترده وجود دارد. او در ادامه عنوان کرده است: شرکت‌های ایرانی دارای توانمندی‌های زیادی در عرصه صنعت نفت، گاز و پتروشیمی هستند که می‌توانند با عراق همکاری داشته باشند. دیروز اسحق جهانگیری معاون اول ریاست‌جمهوری نیز در حاشیه دیدارش با عادل عبدالمهدی نخست‌وزیر عراق اظهاراتی را در خصوص فعالیت شرکت‌های ایرانی در عراق مطرح کرده و بیان کرده است: پیش از حمله گروه تروریستی داعش به عراق تعداد زیادی از شرکت‌های ایرانی طرح‌های متعددی را در دست اجرا داشتند که متاسفانه به دلیل حملات تروریستی کار آنها نیز متوقف شد که انتظار داریم دولت عراق برای رسیدگی به وضعیت این شرکت‌ها برنامه‌ریزی لازم را انجام دهد.
وزیر نفت خبر داده است که در راستای سفر وزیر نفت عراق به تهران قرار بر این شده است که شرکت مشابه عراقی به ایران آمده و مذاکراتی را در رابطه با نحوه همکاری و انتقال تجربیات با ایران داشته باشد.
یکی از حوزه‌هایی که می‌تواند زمینه همکاری ایران و عراق را افزایش دهد، پایین بودن ظرفیت پالایشی در عراق است. پیشتر نشریه معتبر میس در گزارشی به این موضوع پرداخته بود که عراق با وجود اینکه ظرفیت تولید روزانه ۵ میلیون بشکه نفت خام را دارد به دلیل ظرفیت بسیار پایین پالایشی خود مجبور به واردات بنزین و گازوئیل است.
علاوه بر اینکه شرکت‌های ایرانی خواهند توانست در افزایش ظرفیت پالایشی عراق نقش داشته باشند، مساله صادرات بنزین و گازوئیل به عراق نیز مطرح است. چندروز پیش مصطفی کشکولی مدیرعامل شرکت ملی پخش فرآورده‌های نفتی در یک نشست خبری عنوان کرد که ایرات صادرات بنزین و نفت گاز را در سال جاری به عراق و افغانستان عملیاتی می‌کند.

آیا عربستان می تواند بر «نوپک» فائق آید

راستی‌آزمایی تهدید نفتی عربستان

گروه انرژی |
چند روز گذشته دولت عربستان سعودی هشدار داد که اگر طرح پیشنهادی برخی نمایندگان کنگره امریکا برای اجازه «تعریف اوپک به عنوان کارتل» تصویب و اجرایی شود، معاملات نفتی خود را دیگر به دلار انجام نخواهد داد. تهدیدی که امکان اجرای آن شک و شبهه‌های زیادی به همراه دارد.
طرح مورد اشاره که قانون ضد کارتل‌های تولید و صدور نفت نوپک "NOPEC" نام دارد، در صورت قانونی شدن به مراجع قضایی امریکا امکان می‌دهد سازمان کشورهای صادرکننده نفت-اوپک- را به عنوان یک نهاد تولیدی و بازرگانی مشمول قوانین امریکا علیه انحصارات قرار دهند. قوانین ضد کارتل در امریکا به منظور پیگیری و پیگرد قضایی اقدامات انحصاری از طریق تبانی و همکاری نهادهای تولیدی و تجاری تدوین و اجرا می‌شود.
این قوانین به منظور حمایت از حقوق خریداران در برابر اجحاف تولیدکنندگان و فروشندگان تصویب شده و هدف از آنها، تضمین رقابت بین عرضه‌کنندگان کالا در زمینه بهبود کیفی و کاهش قیمت است. با این حال، عنوان کارتل برای اوپک هرگز جنبه رسمی نیافته است. مقامات اوپک و مدافعان این سازمان، ضمن استدلالاتی در توجیه فرآیند قیمت‌گذاری نفت، تاکید داشته‌اند که اعضای اوپک را کشورهای مستقل تشکیل می‌دهند که به عنوان نهادهای «حاکمیتی» مشمول قوانین امریکا از جمله قوانین ضد کارتل نمی‌شوند.
در این راستا، مرتضی بهروزی‌فر، کارشناس حوزه انرژی، با تاکید بر اینکه ارز رایج دنیا در حال حاضر دلار است، افزود: این موضوع دور از ذهن است که قیمت‌گذاری نفت در دنیا حداقل تا چندین سال آینده از دلار به یورو تبدیل شود. هشدار عربستان بیشتر شبیه به تهدید است و فکر نمی‌کنم امکان‌پذیر باشد.
وی افزود: باید این نکته را نیز در نظر داشت که کشور ثروتمندی مانند عربستان که حجم ذخایر ارزی بالایی دارد، قسمت عمده‌ای از ذخایر ارزی خود را در امریکا و بر مبنای دلار سرمایه‌گذاری کرده است. بنابراین هرگونه تغییر و تحول در قیمت‌های دلار، بیشترین اثر را روی کشوری مانند عربستان خواهد گذاشت. به نظر من یک تهدید توخالی است که عربستان می‌داند نمی‌تواند در این زمینه اقدامی انجام دهد و تحت هیچ شرایطی موضعی نخواهد گرفت که بخواهد امریکا را مقابل خود قرار دهد.
این کارشناس حوزه انرژی درباره تصمیم امریکا در زمینه قانون ضد کارتل‌های تولید و صدور نفت نیز گفت: فکر نمی‌کنم امریکا بتواند چنین کاری را انجام دهد. بر مبنای علم کلاسیک اقتصاد به هیچ عنوان اوپک کارتل نیست.
کارتل تعاریف خاص خود را دارد که شامل اوپک نمی‌شود. زیرا هر کدام از اعضای اوپک به بازار یک جور متفاوت نگاه می‌کنند. یک کشور به دنبال افزایش تولید است و یکی دنبال افزایش درآمد. اعضای اوپک هم راستا نیستند که بتوان آن را به عنوان یک کارتل در نظر گرفت. از نظر سیاسی نمی‌دانم اما از نظر اقتصادی اوپک کارتل نیست.

کوتاه از منطقه

افزایش تولید میعانات گازی پارس جنوبی

ایلنا | مدیرعامل مجتمع گاز پارس جنوبی گفت: با توجه به اهمیت تولید میعانات گازی مجتمع گاز پارس جنوبی در سال ۹۷ نسبت به سال ۹۶ بیش از ۹ میلیون بشکه افزایش تولید داشته است.
هادی هاشم‌زاده فرهنگ، مدیرعامل مجتمع گاز پارس جنوبی با بیان اینکه در سال ۹۷ شاهد رشد تولید تمام محصولات مجتمع بوده‌ایم، گفت: یکی از مهم‌ترین محصولات تولیدی پالایشگاه‌های گاز پارس جنوبی میعانات گازی است. وی افزود: این محصول خوراک اصلی پالایشگاه‌های ستاره خلیج فارس بوده که تأثیر بسزایی در تولید و خودکفایی بنزین دارد. فرهنگ با ذکر این مطلب گفت: با توجه به اهمیت تولید این محصول با ارزش مجتمع گاز پارس جنوبی در سال ۹۷ نسبت به سال ۹۶ بیش از ۹ میلیون بشکه افزایش تولید داشته است. به گفته فرهنگ این میزان تولید نسبت به سال ۹۵ حدود ۱۸ درصد و معادل ۴۳ میلیون بشکه رشد داشته است. افزایش تولید میعانات گازی و ارسال آن به پالایشگاه‌ها و پتروشیمی‌های داخل علاوه بر ایجاد ارزش افزوده و تأمین نیازهای داخلی می‌تواند بزودی با افزایش تولید منجر به صادرات محصولاتی همچون بنزین و گازوئیل نیز بشود.

روسیه در پی گسترش مرزهای نفتی قطب شمال

تسنیم | رزنفت، شرکت نفت دولتی روسیه و بزرگ‌ترین تولیدکننده نفت این کشور قصد دارد یک مجموعه از میادین نفتی را در ۵ سال آینده در قطب شمال بسازد. به گزارش راشاتودی، این طرح‌های رزنفت با مدیریت ایگور سچین، متحد نزدیک پوتین، با آرزوهای رییس جمهور این کشور هماهنگ است. آرزوهایی مبنی بر توسعه منابع نفت و گاز قطب شمال و مسیر دریای شمالی از اروپا تا خاور دور از طریق آبهای روسیه. توسعه نفتی قطب شمال روسیه در سال‌های اخیر به خاطر تحریم‌های غربی متوقف شده بود. بر اثر این تحریم‌ها شرکت‌های بزرگ جهانی مثل اکسون موبیل از برخی پروژه‌های اکتشافی روسیه بیرون رفتند. اگر این مسیر دریای شمالی به میادین نفت داخلی در شمال روسیه متصل شود، برای رزنفت گذرگاهی دیگر برای صادرات نفت مخصوصاً به بازارهای آسیا به وجود می‌آید. طی دیداری بین ولادیمیر پوتین و سچین در هفته جاری، مدیر رزنفت گفت که این شرکت در حال بررسی امکان ایجاد یک مجموعه میادین نفتی در قطب شمال است که کاملا بر رساندن نقل و انتقال کالا در مسیر دریای شمالی به ۸۰ میلیون تن تا ۲۰۲۴ تمرکز دارد. سچین به پوتین گفت: «ولی توسعه میادین نفتی قطب شمال نیازمند یک فضای مناسب برای سرمایه‌گذاری است و همچنین به عوامل نظارتی و مالیاتی نیاز دارد که طی دوره اجرای پروژه‌ها تغییری نکنند و ۳۰ تا ۵۰ سال حضور داشته باشند».

جهان در انتظار قیمت‌های بالاتر نفت

ایلنا | قیمت نفت در سه ماهه نخست سال جاری با ۳۰ درصد افزایش روبرو بوده است و با کاهش تولید نفت توسط تولیدکنندگان اصلی و ادامه تحریم‌های امریکا علیه ایران و ونزوئلا انتظار می‌رود افزایش قیمت نفت در ماه‌های آتی ادامه یابد.
به گزارش اویل پرایس، قیمت نفت در سه ماهه نخست سال جاری با اعمال تحریم‌های نفتی علیه ایران، ۳۰ درصد افزایش یافته است.
در سه ماهه دوم ۲۰۱۹، نفت خام وست تگزاس به ۶۰ دلار در هر بشکه رسیده و در هفته اول آوریل به بالاترین قیمت خود رسید. این در حالی است که نفت خام برنت مدت‌هاست که با قیمت حدودی ۷۰ دلار در هر بشکه معامله می‌شود. در هفته‌ها یا ماه‌های پیش رو اتفاقاتی مانند پایان معافیت‌ها و اجلاس سران اوپک، در پیش است که می‌تواند بر عرضه جهانی نفت تاثیر بگذارد و روند قیمت نفت و بنزین را در تابستان مشخص کند. انتظار می‌رود عرضه نفت با تحریم‌های بیشتر امریکا علیه ایران و ونزوئلا و کاهش تولید نفت توسط اعضای اوپک و متحدانش کاهش یابد. این در حالی است که عربستان به کاهش تولید نفت خود ادامه می‌دهد. بنابراین با کاهش تولید نفت توسط تولیدکنندگان اصلی و ادامه تحریم‌های امریکا علیه ایران و ونزوئلا انتظار می‌رود افزایش قیمت نفت در ماه‌های آتی ادامه یابد.

آخرین آمار بارش‌ها

ایرنا | حجم بارش‌های فصل پاییز و زمستان کشور از ابتدای سال آبی (اول مهرماه گذشته) تا هفدهم فروردین امسال به ۲۸۳.۸ میلی‌متر رسید که نسبت به سال آبی گذشته ۱۸۲ درصد بیشتر شد.
تارنمای وزارت نیرو دیروز اعلام کرد میزان بارش امسال نسبت به میانگین بلندمدت ۵۰ ساله از ۴۴ درصد و در مقایسه با میانگین ۱۱ ساله (از سال آبی ۸۷-۸۶ تا سال آبی ۹۷-۹۶) از ۷۰ درصد رشد برخوردار بود. میزان بارندگی تجمعی حوضه‌های آبریز درجه یک کشور در مدت مشابه سال آبی ۹۷-۹۶ حدود ۱۰۰.۷ میلی‌متر بود. در آمار بارش تجمعی از اول مهرماه گذشته تا هفدهم فروردین‌ماه امسال، نسبت به میانگین ۵۰ ساله ۱۹۶.۶ میلی‌متر افزایش دیده شد. این میزان در مقایسه با میانگین ۱۱ ساله ۱۶۷.۱ میلی‌متر افزایش یافت. بر اساس این گزارش، حوضه آبریز خلیج فارس و دریای عمان با ۴۹۰ میلی‌متر بارش و حوضه آبریز مرزی شرق با ۶۸ میلی‌متر به ترتیب از بیشترین و کمترین میزان بارندگی میان حوضه‌های آبریز درجه یک برخوردار بودند. بر همین اساس، میزان بارندگی سال آبی جاری در حوضه مرزی شرق ۱۸ درصد کمتر از متوسط بلندمدت ۵۰ ساله اخیر گزارش شد.

خبر

سیلاب پلدختر: ۵ میلیون لیتر بر ثانیه با ارتفاع ۲۵ متر

رییس ستاد مدیریت بحران کشور گفت: حدود ۶۲ نفر در کشور به دلیل سیلاب‌های اخیر جان خود را از دست دادند و باید مسوولان، پیمانکاران، کارفرماها، مشاوران و طراحان اجرای برخی طرح‌ها مجازات شوند.

به گزارش خانه ملت، اسماعیل نجار رییس سازمان مدیریت بحران در نشست دیروز (یکشنبه ۱۸ فروردین ماه) فراکسیون مستقلین ولایی با توجه به حساسیت نمایندگان نسبت به سیل‌های اخیر، اظهار داشت: لازم است نمایندگان نسبت به تعیین تکلیف لایحه قانون مدیریت بحران که ۴۸ ماه پیش به مجلس آمده اقدام کنند زیرا اکنون ما بدون قانون عمل می کنیم و هنوز این لایحه بین مجلس و شورای نگهبان در رفت و آمد است.

رییس سازمان مدیریت بحران بیان کرد: لایحه بیمه حوادث ۷ سال است که در مجلس مانده، این لایحه در صحن بررسی شده و چندین بار به کمیسیون ارجاع داده شد و از سال گذشته تاکنون بین مجلس و شورای نگهبان در رفت و آمد است.

وی افزود: تعیین تکلیف این دو لایحه ایجاد رضایتمندی کرده و هزینه‌های دولت را کاهش می‌دهد، از طرف دیگر توجه ویژه‌ای به بحران‌ها خواهد شد، اگر این دو قانون نهایی شود دستگاه‌های اجرایی که کار نکنند را می توانیم به صلابه بکشیم.

نجار با بیان اینکه مسیر مشخص شده برای مدیریت حوادثی مانند سیل در شرایط عادی نیز طولانی است، ادامه داد: زمانی که قانون تنظیم مقررات مالی دولت مطرح بود درخواست ما این بود که ماده ۱۰ و ۱۲ برگردد تا وزارت کشور در شرایط بحرانی پاسخگو باشد، اما به مخالف برنامه پنجم بودن و نیاز به ۲ سوم رای داشت که این موضوع تصویب نشد.

وی افزود: اکنون مشکلات متضادی داریم که مانع از ارایه خدمات مناسب می‌شود، برای مدیریت بحران باید ابزار کافی در اختیار داشته باشیم. استانداران در سیل‌های اخیر با صدور تنخواه، مبالغی را پرداخت کردند اما یک ریال در زمینه مدیریت بحران ناشی از سیلاب بودجه نداشتند. در حوادث دیگری مانند معدن ذغال سنگ زمستان یورت نیز همین مشکلات وجود داشت.

معاون وزیر کشور با بیان اینکه تا آبان ماه ۹۷ تمام شواهد و پیگیری‌ها حول این محور بود که آب شرب و بخشی از آب کشاورزی خوزستان را در تابستان ۹۸ چگونه تامین کنیم؟ سپس مشخص شد که بارندگی‌های فراوانی در راه است و باید چاره‌اندیشی شود، گفت: از سال گذشته تاکنون بحث استحکام‌بخشی دیواره رودخانه‌ها را در دستور کار قرار دادیم تا میزان بروز حوادث را کاهش دهیم. اکنون ورودی و خروجی سدها مدام چک می‌شود تا دچار مشکل نشویم.

وی افزود: هواشناسی احتمالاتی از بارش‌ها در شرق و غرب را ارایه می کند اما به صورت دقیق نمی تواند بگوید در کدام نقطه بارش خواهیم داشت، برای بهبود این وضعیت نیاز به ارتقای تجهیزات داریم.

نجار اظهار داشت: ورودی آب به سد کرخه در پیک ۸۸۸۰ مترمکعب بر ثانیه بوده است، در حالی که ظرفیت اسمی کرخه ۷۲۰۰ بوده که تاکنون آبگیری ۵ هزاری در آن بوده است، این سدها را به مرور پُر می کنند و نگرانی‌هایی در زمینه پُر کردن کامل ظرفیت سدها وجود داشت.

رییس سازمان مدیریت بحران کشور بیان کرد: دبی اهواز که از کارون عبور می کند حداکثرش ۴۵۰ بود، اکنون ۳۰۱۲ دبی اهواز است، با وجود اینکه بخشی از این آب بریده شده و به مزارع داده شده است.

وی افزود: در شب‌های گذشته حدود ساعت ۲ بامداد در جلسه استاندار خوزستان با شورای تامین تصمیم گرفته شد تا مردم، ۴ شهر خوزستان را ترک کنند که جمعیت آنها حدود ۲۵۰ هزار نفر است و باید از مسیر سیلاب کنار بروند.

نجار ادامه داد: سیلاب رودخانه پلدختر ۵ هزار مترمکعب بر ثانیه بوده و ارتفاع آن در حدود ۲۵ متر بوده است، اکنون نیز آب همچنان جریان دارد و به پشت سدها می‌رود، تا اردیبهشت ماه نیز ممکن است باز هم چنین بارندگی‌هایی داشته باشیم.

معاون وزیر کشور گفت: حدود ۶۲ نفر در کشور به دلیل سیلاب‌های اخیر جان خود را از دست داده‌اند. با توجه به مشکلاتی که رخ داده باید مسوولان اجرای برخی طرح‌ها، پیمانکاران، کارفرماها، مشاوران و حتی طراحان باید مجازات شوند.

وی افزود: وزیر کشور نیز در تلاش است تا ماده ۱۰ و ۱۲ بازگردد، مجلس نیز در قانون جدید یک تنخواهی را برای ستاد مدیریت بحران در نظر گرفته است.

رییس سازمان مدیریت بحران کشور گفت: در نامه خود به رییس جمهور ۳ مورد را پیشنهاد دادم؛ در ابتدا خواستم تا ماده ۱۰ و ۱۲ برگردد، سپس پیشنهاد دادم اگر موافق با این موضوع نیستند مدیریت بحران را به سازمان برنامه و بودجه بدهند، در آخر نیز پیشنهاد دادم اگر این دو کار انجام نمی‌شود تنخواهی به ستاد بحران ارایه شود که پس از آن رییس جمهور به آقای جهانگیری دستور دادند که در اول هر سال تنخواهی به وزارت کشور اختصاص داده شود.

وی افزود: در اواخر سال گذشته ۲۰ میلیارد اعتبار به ما اختصاص داده شد در حدی که تنها بتوانیم با آن خودکار بخریم و با این مبلغ باید مدیریت بحران کشور انجام شود؛ امسال ۱۰ میلیارد از محل تملک و ۸ میلیارد هزینه‌ای به ما دادند و به لرستان و خوزستان دادیم، آقای واعظی گفتند از محل تنخواه‌هایی که مرداد ماه گرفته‌اید باید ۴ میلیارد به لرستان اختصاص دهید.

معاون وزیر کشور گفت: طرح جامع خطرپذیری سیلاب نیز در سال ۹۴ ابلاغ شده اما یک اعتبار را نتوانسته‌ایم دریافت کنیم که باید اقدام لازم در خصوص آن انجام شود.

بررسی مسوولیت مدنی دولت در برابر حوادث زیست‌محیطی

تکلیف دولت در پیشگیری و مواجهه با سوانح طبیعی چیست

هدف از این نوشتار، مروری کوتاه بر مسوولیت مدنی دولت نسبت به شهروندان در حوادث زیست‌محیطی با تمرکز بر سیل است. مسوولیت در برابر خساراتی که هم از سوی اشخاص حقیقی و هم در صورتی که این خسارات در حد کلان و به صورت فزاینده بوده و جنبه عمومی داشته باشد، قابل تعقیب از سوی دستگاه قضایی است. در این یادداشت؛ با تمرکز بر حق مطالبه‌گری شهروندان نسبت به دولت و نیز جنبه عمومی خسارت ناشی از سیل، به مسوولیت حقوقی دولت در قبال حادثه‌ای که نشان داد ظرف چند روز، قادر به درگیر کردن گستره وسیعی از جغرافیای سرزمینی کشور است پرداخته خواهد شد.

بنابراین محوریت بحث در پاسخ به این سوال است که آیا دولت بر اساس قوانین موضوعه داخلی دارای مسوولیت نسبت به خسارات زیست‌محیطی است؟ ذکر این نکته ضروری است که این متن، به دنبال تفسیر حقوقی موضوع نیست و با یک مرور و دسته‌بندی کلی به بررسی قوانین مرتبط می‌پردازد.

بررسی مسوولیت مدنی دولت در برابر خسارات زیست‌محیطی

براساس گزارش جهانی، ایران هفتمین کشور اول آسیب‌پذیر جهان در حوادث طبیعی است. وجود سی و یک نوع رخداد طبیعی از چهل گونه حوادث طبیعی شناخته‌شده در دنیا و بروز ۱۵۳۶ زلزله شدید و خفیف در دهه ۸۰-۱۳۷۰ و بیش از ۷۱۲ مورد حوادث طبیعی دیگر در همین مدت، ضرورت توجه و برنامه‌ریزی و انجام طرح‌ها و پژوهش‌هایی در حوزه‌های مختلف را مورد تاکید قرار می‌دهد.

بطور کلی مسوولیت مدنی دولت؛ «الزام دولت است نسبت به شخص زیان‌دیده در پرداخت غرامت زیان وارده به او که ناشی از عمل غیرقانونی منتسب به دولت یا عمل غیرقانونی او (دولت) بوده یا تکلیف دولت است به پرداخت غرامت زیان‌دیده که به موجب قانون مقرر گردیده است». در نظر گرفتن چنین مسوولیتی برای دولت نتیجه منطقی حاکمیت قانون است و عدالت حکم می کند که هیچ قانون‌شکنی و زیانی، چه مادی و چه معنوی، بدون جبران باقی نماند. از منظر حقوق بین‌الملل نیز، خسارت زیست‌محیطی، زیان یا صدمه‌ای است که در نتیجه فعل یا ترک فعل تابعان حقوق بین‌الملل یا در اثر بروز حوادث طبیعی، به افراد، اموال یا محیط زیست وارد می‌شود.

در مورد مسوولیت مدنی دولت در قبال حوادث طبیعی، باید مساله را در دو فرض عمده مورد بررسی قرار داد. فرض اول اینکه، حادثه طبیعی غیر قابل پیش‌بینی باشد. به عبارتی حادثه سابقه نداشته و اتفاق محض غیر تکراری باشد. مثلا سقوط یک شهاب‌سنگ، مشمول این عنوان خواهد بود. البته در این حالت نیز نظر به رشد روزافزون علوم و فناوری در سطح جهان، دولت ملزم به بهره‌گیری حداکثری از تجربیات موجود، در جهت کاهش خسارات جانی و مالی به شهروندان است و نمی‌تواند به این بهانه که امکانات لازم را در اختیار نداشته، خود را از مسوولیت مبرا سازد.

فرض دوم آن است که حادثه طبیعی قابل پیش‌بینی باشد. در این مورد، اگر ماده ۱۱ قانون مسوولیت مدنی ملاک قرار گیرد، می‌توان میان ورود خسارت در اثر اهمال و سهل‌انگاری کارکنان، نقص وسایل و تجهیزات دولتی یا تقصیر کلی دولت (اطلاع از سابقه حادثه و عدم اقدام به جلوگیری از آن، بدون اینکه منتسب به عضو خاصی از اعضای دولت باشد)، تفکیک قائل شد. با این حال، ضرورت جبران تمام خسارات در فرض وقوع حادثه، اقتضای آن را دارد که زیان‌دیده با عده‌ای ناشناس روبرو نشود که حتی در فرض شناسایی، توان جبران فوری یا کلی خسارات او را ندارند و با دولتی طرف باشد که توان جبران سریع و کامل بخشی از زیان‌های وی (ضررهای قابل جبران) را دارد. البته دولت می‌تواند به کارمندان یا سایر وابستگان دولت مراجعه کند که بروز خسارت به نوعی منتسب به آنها ایشان است. وجه تمایز حوادث طبیعی قابل پیش‌بینی و غیرقابل پیش‌بینی را می‌توان در نگاه عرف نیز یافت، چرا که عرف در کشورهای مختلف، بر حسب تکرار حادثه‌ای مشخص که به تناوب تکرار می‌شود، عینیت می‌یابد، همانطور که حوادثی مانند سیل یا خشکسالی که همزاد اقلیم ایران است- و حتی سابقه آن را در نوشته‌های متعدد تاریخ هزاران‌ساله این سرزمین می‌توان دید- را با حادثه‌ای مانند رعدوبرق یا انفجار یک کوه آتش‌فشان، از یک جنس نمی‌توان دانست. با توجه به گسترش روزافزون علوم و تکنولوژی و تجربیات متعدد جهانی، مقامات و دستگاه‌های عمومی ذی‌ربط موظفند تا ضمن بهره‌گیری از این امتیازات، ضمن پیش‌بینی، با مدیریت نظام‌مند، یکپارچه، جامع و هماهنگ تلاش کنند تا از جان و مال شهروندان در هنگام وقوع به بهترین شکل ممکن محافظت کرده و از تشدید حوادث طبیعی به واسطه دخالت‌های انسانی جلوگیری کنند و در هر صورت، پس از وقوع حادثه، با بهره‌گیری موثر از امکانات و منابع مالی و قانونی در جهت کاهش آثار بلایای طبیعی، ایجاد آمادگی لازم، مقابله، امدادرسانی سریع و بهبود شرایط تا رسیدن به وضعیت عادی و بازسازی تلاش کنند. لذا، دولت باید مسوولیت زیان‌های وارده به اشخاص را که به واسطه اعمال حاکمیت به وجود می‌آیند، قبول کند، زیرا قبول حاکمیت از طرف دولت یا به دست گرفتن قهری آن، خود به منزله التزام به همه آثار حقوقی ناشی از اعمال حاکمیت است و هیچ نوع قرارداد یا قاعده عرفی که دولت را در برابر موجبات ضمان معاف نماید، وجود ندارد.

دولت در اجرای وظایف حاکمیتی خود مکلف به پیشگیری و مواجهه موثر با حوادث طبیعی است. به همین منظور سازمان مدیریت بحران کشور طبق قانون تشکیل سازمان مدیریت بحران کشور مصوب ۱۳۸۷ تاسیس و طبق ماده ۳ همین قانون شورای عالی مدیریت بحران کشور به ریاست رییس جمهور و با عضویت برخی مسوولان اجرایی ارشد نظامی و اداری کشور، وظیفه هماهنگی فعالیت‌های دستگاه‌ها و نهادهای وابسته به قوای سه گانه، نیروهای مسلح و کلیه نهادها و دستگاه‌های کشور در مقابله با حوادث طبیعی را بر عهده دارد.

امروزه بحث مسوولیت در رابطه با تمام اشخاص اعم از حقیقی و حقوقی مطرح می‌شود و در حقوق ایران با تصویب قانون مسوولیت مدنی در سال ۱۳۳۹ صراحتاً مسوولیت مدنی دولت در قبال زیان‌های وارده به اشخاص به وسیله اعمال تصدی دستگاه‌های اداری پذیرفته شده است. مطابق ماده ۱ قانون مسوولیت مدنی؛ اصولا در نظام حقوقی ایران هر کس که موجب بروز خسارتی شود ملزم به جبران آن است. همچنین، طبق مضمون ماده ۱۱ قانون مسوولیت مدنی ۱۳۳۹ اگر زیان‌های وارد شده به محیط زیست نتیجه رفتار عمدی یا خطای مستخدم باشد، خود مستخدم، مسوول پرداخت زیان است ولی هرگاه این زیان‌ها از کمبود، نارسایی و نقص وسایل اداری ریشه گرفته باشد، اداره، مسوول پرداخت خسارت خواهد بود. واقعیت این است که علاوه بر نقص وسایل اداری، جبران خطاهای ناشناخته نیز به وسیله دولت صورت می‌گیرد. نیز مطابق ماده ۷ آیین‌نامه اجرایی قانون مذکور، مقام مسوول در هر دستگاه ذیربط، موظف به جایگزینی افراد ناکارآمدی است که در انجام وظایف خود قصور یا تقصیر داشته باشند. بنابراین می‌توان گفت در این رابطه هیچ قصور یا تقصیری پذیرفته نیست و مقام عالی دستگاه ذیربط، باید پاسخ‌گوی هرگونه اهمال کاری کارکنان خود باشد. حتی صرفنظر از مواد مذکور، مطابق اصل یکصدوبیست‌ونهم قانون اساسی نیز دولت موظف به انجام خدمات لازم پس از حوادث طبیعی که ارایه خدمات بهداشتی درمانی و مراقبت‌های پزشکی از جمله آن است.

از حیث مسوولیت مدنی اشخاص، بین اشخاص حقیقی و حقوقی اعم از اشخاص حقوقی خصوصی و عمومی اصولا نمی‌توان قائل به تفکیک بود و قانونگذار نیز در مواردی به مسوولیت مدنی دولت برای جبران خسارات اشخاص تصریح کرده است و ماده ۱۱ قانون مسوولیت مدنی بطور مشخص به مسوولیت مدنی دولت و کارکنانش پرداخته است. ماده ۶ نیز تصریح دارد هزینه‌های کفن‌ودفن کشته‌شدگان و نیز معالجه و درمان مجروحان به عهده نهاد مسوول است. جبران خسارت هرگونه معلولیت بدنی نیز در ماده ۵ همین قانون اشاره شده است. ذکر این نکته نیز مهم است که مطابق ماده ۱۶، وزارت دادگستری مامور اجرای این قانون است. بنابراین بطور مثال در رابطه با حادثه سیل شیراز در صورت اثبات رابطه سببیت بین حادثه و خسارت وارده توسط دادگاه و بر اساس نظر کارشناسی، دستگاه‌های ذیربط از جمله شهرداری شیراز به دلیل احداث جاده بر روی مسیل مجاور دروازه‌قرآن و وزارت نیرو به عنوان متولی بستر رودخانه، هریک به تناسب درصد تقصیر، مکلف به پرداخت هزینه‌های مربوطه هستند. مسوولیت وزارت نیرو از این جهت است که بر اساس تبصره ۳ ماده ۲ قانون توزیع عادلانه آب؛ «ایجاد هر نوع اعیانی و حفاری و دخل و تصرف در بستر رودخانه‌ها و انهار طبیعی و کانال‌های عمومی و مسیل‌ها و مرداب و برکه‌های طبیعی و همچنین در حریم قانونی سواحل دریاها و دریاچه‌ها اعم از طبیعی یا مخزنی ممنوع است مگر با اجازه وزارت نیرو». پس، مسوولیت حریم و بستر با وزارت نیرو بوده و در صورتی که این وزارتخانه اقدامات لازم را در ممانعت از تجاوز به حریم و بستر رودخانه‌ها صورت نداده باشد و ساخت‌وسازی صورت گرفته باشد، در این زمینه مرتکب قصور و تقصیر شده است، چه این تصرفات بدون مجوز یا با مجوز وزارت نیرو باشد، زیرا در حالت اول نیز وزارت نیرو صلاحیت اقامه دعوی و تخریب بنای معارض را داشته و کوتاهی وزارت مذکور در این رابطه، از مسوولیت آن نمی‌کاهد. همچنین، وزارت امور اقتصادی و دارایی طبق ماده ۳۲ آیین‌نامه اجرایی قانون تشکیل سازمان مدیریت بحران مکلف شده است که با همکاری بیمه مرکزی ایران و دستگاه‌های دیگر به گسترش بیمه حوادث برای جبران خسارات ناشی از بلایای طبیعی تمهیدات لازم را به انجام رساند.

همانطور که قبلا هم اشاره شد؛ مسوولیت دولت در قبال حوادث زیست‌محیطی در موضوعاتی مانند سیل و خشکسالی با زلزله یا رعدوبرق متمایز است. درست است که حوادثی مانند زلزله قابل پیش‌بینی نیست ولی با توجه به پیشرفت‌های چشمگیر در عرصه علوم هواشناسی، هیدرولوژی، ژئومورفولوژی و... موضوع سیل را می‌توان حداقل چند روز قبل از وقوع پیش‌بینی کرده و آثار آن را بر رودخانه‌ها و اراضی محل وقوع، تحلیل و حتی از طریق ابزارهایی مانند مدل‌های هیدرولوژیک، شبیه‌سازی کرد. پس اساسا سیل را نمی‌توان در قالب حوادثی که کاملا غیر قابل پیش‌بینی هستند طبقه‌بندی کرد. بنابراین به نظر می‌رسد، بحث اهمال و سهل‌انگاری مقامات و نهادهای عمومی یا کارکنان دولتی در پیش از وقوع و پس از آن، قابل طرح است.

از طرف دیگر، طبق قواعد کلی مسوولیت مدنی برای اینکه کسی را مسوول جبران خسارتی دانست باید اولا در بروز خسارت مقصر باشد و ثانیا رابطه سببیت بین رفتار او و خسارت وارده وجود داشته باشد. البته مطابق بند ۱ ماده ۴ این قانون؛ کمک و مساعدت به زیاندیده باعث تخفیف عامل خواهد شد. در خصوص رابطه سببیت، مساله مهم، اثبات آن است که چالشی مهم در روند دادرسی است و اثبات رابطه میان عامل وقوع و خسارت وارده، اساسا موضوعی کارشناسی، هزینه‌بر و وقت‌گیر است. زیرا که عامل مستقیم زیان در حوادث طبیعی، قهری است و در ظاهر به شخص یا نهاد مشخصی ارتباطی ندارد. به همین دلیل هم امکان انتساب آن به دولت به آسانی میسر نیست. آنچه در این حوزه، دولت متعهد به آن است، پیش‌گیری و کاهش خسارت و پس از وقوع، جبران خسارات است. در مجموع «فرضی که ورود زیان، قابل انتساب به دولت است، بهترین راه معتقد شدن به مسوولیت محض در راستای قاعده لاضرر یا احترام اموال که آن هم در نهایت به قاعده لاضرر منتهی می‌شود، یعنی در وهله اول زیانی که در اثر عملکرد مقام عمومی یا نقص وسایل اداری به محیط زیست وارد می‌شود، توسط دولت جبران شود و در نهایت برای حفظ جنبه بازدارندگی مسوولیت مدنی و کاهش هزینه‌های دولت چنانچه تشخیص داده شود که زیان در نتیجه رفتار نامتعارف مقام عمومی حاصل شده است، دولت غرامت پرداختی را از او دریافت کند». به عنوان مثال، در صورتی که مدیریت ناصحیح مخزن یک سد، منجر به رهاسازی آب در شرایط بحرانی سیلابی گردد و این موضوع قابل انتساب به مقام مسوول بوده و قصور یا تقصیر نامبرده در این موضوع مشخص باشد. از سوی دیگر تشدید اثرات حوادث طبیعی به واسطه اقدامات غیر کارشناسی نهادهای عمومی مانند ساخت جاده یا راه‌آهن در مسیر جریان‌های طبیعی، جنگل‌زدایی، مدیریت غلط مخزن سد، عدم لایروبی بستر رودخانه‌ها یا تغییر کاربری اراضی، امری است که اثبات رابطه سببیت آن مطابق قانون از طریق دادگاه‌های ذیصلاح و با بهره‌گیری از نظریات کارشناسان رسمی دادگستری قابل بررسی است که می‌تواند به اثبات عاملیت دولت یا کارکنان دولتی و درصد تقصیر ایشان و نهایتا به جبران خسارت از سوی دستگاه ذیربط منجر شود. باید اضافه شود، چنانچه، اشخاصی، با تعرض به حریم رودخانه، اقدام به ساخت‌وساز یا توسعه اراضی زراعی کرده باشند، نمی‌توانند مطالبه خسارت کنند، زیرا عمل غیرمجاز افراد نمی‌تواند موجب ایجاد حق برای آنها باشد.

نتیجه

این متن، مرور کوتاهی بود بر وضعیتِ مسوولیت مدنی دولت در برابر حوادث زیست‌محیطی با استناد به قوانین موضوعه. اصل پاسخگویی دولت در برابر ملت در مواجهه با افعال و اقدامات انجام‌شده از حیث حقوق عمومی می‌طلبد که دولت در خسارات ناشی از حوادث طبیعی، اقدامات لازم را انجام دهد. دولت، مطابق قوانین مختلف اعم از قانون اساسی، قانون مسوولیت مدنی، قانون توزیع عادلانه آب، قانون تشکیل ستاد مدیریت بحران و آیین‌نامه اجرایی آن، دارای مسوولیت مدنی در برابر خسارات طبیعی در مراحل پیشگیری، زمان وقوع و پس از آن است. مسوولیت مدنی دولت در این رابطه منحصر به قصور و تقصیر نیست و بر اساس اصل یکصدوبیست‌ونهم قانون اساسی، یک تکلیف حاکمیتی است، هرچند که در حالت اول نیاز به اثبات رابطه سببیت از طریق بررسی کارشناسی دارد.

مسوولیت‌پذیر کردن دولت در حوادث زیست‌محیطی و الزام به پرداخت خسارت از طرف دولت، موضوع مهمی است که این احتمال را هم افزایش می‌دهد تا سامانه مدیریت بحران کشور، با تقویت ساختارها و سازوکارهای ذیربط و نیز تعریف و تثبیت جایگاه مشخص هریک از نهادهای دخیل، ضمن بهره‌گیری از دانش و فناوری روزآمد جهانی، از ناهماهنگی‌های بین دستگاهی و دخالت و حضور پراکنده اشخاص حقیقی یا حقوقی که ضمن عدم تخصص و ناتوانی در مدیریت بحران، نسبت به اقدامات خود، پاسخگویی ندارند، جلوگیری کرده و به سمت مدیریت موثر و یکپارچه در مواجهه با اینگونه حوادث با هدف حفاظت از جان و مال شهروندان که وظیفه ذاتی هر دولتی است، گام‌های مفید و عملی بردارد.

نماینده شیراز مطرح کرد

متهمان اصلی وقوع سیل

مسعود رضایی نماینده شیراز درباره علل وقوع سیل در این شهر اظهار داشت: علت اصلی وقوع سیلاب اخیر، بارش‌های فراوان و ناگهانی، عدم لایروبی و ساخت و سازهای غیرکارشناسانه در مسیر عبور سیلاب در سال‌های گذشته بوده است که ضرورت دارد تا برنامه‌ای مدون برای پیشگیری از اینگونه حوادث اندیشیده شود.

با توجه به اینکه ایران در کمربند خشک جهان قرار گرفته است و بارندگی‌ها با شدت زیاد و در مدت کم در کشور جاری می‌شود در نتیجه، سیل و خشکسالی ۲ ویژگی طبیعی و دیرینه‌ای به شمار می‌رود که همواره شاهد آن هستیم. با وجود ارتقای فناوری‌های مختلف در سال‌های گذشته نه‌تنها خسارت سیلاب‌ها کاهش نیافت، بلکه افزایش هم یافته‌اند.

محمد اسلامی وزیر راه و شهرسازی درباره میزان خسارت‌های وارد شده به کشور در جریان سیل‌های فروردین ۱۳۹۸ می گوید: «مجموعه خسارات برآورد شده ناشی از سیل در سطح زیرساخت‌ها بیش از یک هزار و ۶۰۰ میلیارد تومان بوده است که این رقم غیر از هزینه ترمیم‌های اساسی و جایگزین است که باید انجام شود و این هزینه‌ها باید برآورد شود.» وزارت جهاد کشاورزی میزان خسارت سیل اخیر به بخش کشاورزی در ۱۲ استان را بیش از سه هزار و ۸۰۰ میلیارد تومان اعلام کرد.

کارشناسان دلایل اصلی افزایش خسارت‌های سیل اخیر را در کشور قطع درختان، تخریب جنگل‌ها و غافل‌گیری برخی سازمان‌های متولی مقابله با حوادث غیرمترقبه می‌دانند که وظیفه آنها دادن هشدار پیش از وقوع فاجعه و امداد و نجات برای کاهش آثار مخرب و تلفات انسانی و خسارات مالی وقایع غیرمترقبه محسوب می‌شود. رییس جمهوری پس از وقوع سیلاب‌های اخیر اظهار داشت: «شدت باران در زمان کوتاه چیزی است که هواشناسی باید بتواند پیش‌بینی کند. حالا پیش‌بینی بلندمدت هم نمی‌خواهیم، لااقل ۷۲ ساعت قبل اطلاعات دقیق بدهید، کافی است.» همچنین وی به وزیر کشور و استاندار فارس دستور داد تا «علل حادثه شیراز را بررسی و گزارش آن را به همراه علل و هرگونه کوتاهی یا مقصران احتمالی سریعا ارایه دهند.»

در جریان سیل گلستان هم ابراهیم رییسی رییس قوه قضاییه از سازمان بازرسی کل کشور خواست تا افراد و نهادهایی را که در کمک‌رسانی به سیل‌زدگان «آق‌قلا» کوتاهی کرده‌اند، معرفی کند.

پژوهشگر ایرنا به منظور آسیب‌شناسی حوادث اخیر و جاری شدن سیلاب نظر «مسعود رضایی» نماینده شیراز و عضو کمیسیون اجتماعی مجلس را جویا شد. در ادامه متن این گفت‌وگو آمده است:

شرایط و وضعیت اسکان سیل‌زدگان

مسعود رضایی درباره شرایط و وضعیت اسکان سیل‌زدگان گفت: خوشبختانه پس از سیل مهیبی که دامن شهر ما را گرفت هم‌اکنون با کمک و مساعدت دولت محترم و هلال احمر و دیگر نهادهای کمک‌رسان، وضعیت بهتری را شاهد هستیم بطوری که بسیاری از آسیب‌دیدگان ساماندهی شدند و از نظر اسکان و بهبود شرایط رفاهی مورد توجه قرار گرفته‌اند. تنها مشکل عمده در حال حاضر وضعیت محله قدیمی و سنتی «سعدیه» است که از بافت سنتی و بسیار قدیمی بهره می‌برد و در جریان سیلاب‌های اخیر آسیب‌های جدی و زیادی دیده است، اکنون بیشترین توجه برای اسکان و بهبود وضعیت معیشتی این منطقه صورت می‌گیرد، امیدواریم با برنامه‌ریزی و مساعدت دولت و ارگان‌ها هر چه زودتر شاهد رفع خسارت‌ها و بازگشت شرایط اولیه باشیم.

دلایل بروز سیل در شیراز

رضایی در پاسخ به دلایل بروز سیل و اظهارات متفاوت و ضد و نقیضی که در این باره به وسیله کارشناسان مطرح می‌شود، بیان داشت: متاسفانه افراد از ظن خود و به دور از مسائل دقیق کارشناسی در ارتباط با دلایل بروز سیل در شیراز مباحثی را عنوان می کنند که خیلی از آنها صحت ندارد و غیرکارشناسی است، بر پایه مشاهدات و پژوهش‌های میدانی در کنار ورودی شیراز یا همان دروازه قرآن، رود بزرگی جهت عبور آب و تخلیه سیلاب وجود داشته که در سال‌های گذشته و بنا بر ضرورت شهری این مسیر تبدیل به راه و جاده شده است در این میان باید اشاره کرد که در زیر این مسیر جاده‌ای، لوله‌ای به قطر ۱.۶ متر تعبیه شده بود که متاسفانه به دلیل عدم لایروبی و وجود گل و لای فراوان که سیلاب با خود به همراه داشته، این لوله دچار گرفتگی شده و نتوانسته بود، عبور جریان را به خوبی انجام دهد.

در مورد وضعیت برخورد خودروها در این منطقه نیز باید عنوان کرد به دلیل شیب زیادی که دروازه ورودی شهر دارد، آب و سیلاب شتاب تندی گرفته و باعث برخورد و صدمه به خودروهای زیادی که در آن منطقه در حال عبور و مرور بوده‌اند، شده است، از این رو توجه و لزوم مسیر جایگزین و بازدید مداوم برای مسیرهای تخلیه آب از جمله الزاماتی بود که می‌بایست پیش از ورود مسافران به شیراز و جلوگیری از این میزان خسارت انجام می‌گرفت.

گزارش «تعادل» از طرح جدید مجلس

برداشت از صندوق توسعه ملی برای سیل‌زدگان

یکی از نمایندگان مجلس روز گذشته خواهان اختصاص یک میلیارد دلار از منابع صندوق توسعه ملی جهت کمک به سیل‌زدگان شده است. این در حالی است که چنین برداشت‌هایی از منابع صندوق توسعه ملی جزو اهداف ایجاد این صندوق نبوده و اکنون به نظر می‌رسد نگاه بسیاری از مسوولان به این صندوق مانند قلکی در دسترس است و هر زمانی که به هر دلیلی به کسری منابع برخوردند، منابع صندوق به عنوان اولین و آخرین راهکار مورد استفاده قرار می‌گیرد. اکنون نیز که مساله روبرویی دولت با کسری منابع پیش آمده باز درخواست دریافت وجه از صندوق از همه طرف به گوش می‌رسد که البته بخش قابل توجهی از آن هم به عمل می‌رسد. با این وصف احتمالا در افق کوتاه‌مدت منابع صندوق در سال جاری رو به کاهش بروند و با توجه به احتمال فروش یک میلیون بشکه نفت روزانه در سال جاری و کاهش سهم این صندوق به ۲۰ درصد از منابع حاصل از فروش نفت، در پایان سال ۹۸ منابع موجود در صندوق توسعه ملی نسبت به پایان سال ۹۷ کمتر شود.

این در حالی است که پس از تجربه شکست خورده حساب ذخیره ارزی در دهه ۸۰ که عملا تبدیل به قلکی برای تامین نیازهای روزمره دولت شده بود، انتظار می‌رفت منابع صندوق توسعه ملی این‌بار با درس گرفتن از تجربیات گذشته به درستی هزینه شوند. در این زمینه عضو سابق هیات امنای صندوق توسعه ملی به «تعادل» گفت: بدترین اتفاقی که می‌تواند برای صندوق توسعه ملی بیافتد این است که نه تنها منابع ورودی آن کاهش یابد، بلکه فلسفه وجود آن نیز به فراموشی سپرده شود و عملا به عنوان جیب دوم دولت به کار گرفته شود.

به گزارش «تعادل»، روز گذشته نماینده مردم شوش در مجلس شورای اسلامی خواستار اختصاص یک میلیارد دلار از صندوق توسعه برای جبران سیل شد. سید راضی نوری در جلسه علنی صبح دیروز مجلس و در جریان بررسی حوادث اخیر سیل در نقاط مختلف کشور گفت: پیشنهاد من این است که مجلس شورای اسلامی با تشکیل کمیته‌های تخصصی برای بررسی موضوع به همراه دولت و قوه قضاییه ورود کند. همچنین فوریت طرح تامین مالی از طریق صندوق توسعه ملی و اذن گرفتن از رهبری پیگیری شود و نسبت به پرداخت یک میلیارد دلار از صندوق توسعه ملی جهت جبران خسارت و راه‌اندازی ستاد بازسازی مناطق سیل زده اقدام شود.

دودانگه ضمن نقد چنین دیدگاهی گفت: در کشور برای مقابله با حوادث غیر مترقبه نهادهای گوناگونی ایجاد شدند که هر ساله منابعی را هم در قالب بودجه دریافت می‌کنند اما در زمان بحران‌ها همه به یاد منابع صندوق توسعه ملی می‌افتند. بی‌توجهی به ساختارهای موجود در کشور راه را برای فساد و چالش‌های بزرگ‌تری در آینده مواجه می‌کند. بحث این نیست که کسی شرایط خاص امروز را درک نمی‌کند، بحث این است که بی‌توجهی به ساختارها خود تبدیل به زمینه‌ای برای به وجود آمدن مشکلات بزرگ‌تر می‌شود.

این در شرایطی است که طبق اساسنامه صندوق توسعه ملی منابع آن باید برای اعطای تسهیلات به بخش‌های خصوصی، تعاونی و بنگاه‌های اقتصادی متعلق به موسسات عمومی غیردولتی برای تولید و توسعه سرمایه‌گذاری‌های دارای توجیه فنی، مالی و اقتصاد، همچنین اعطای تسهیلات صادرات خدمات فنی و مهندسی به شرکت‌های خصوصی و تعاونی ایرانی که در مناقصه‌های خارجی برنده می‌شوند از طریق منابع خود یا تسهیلات اتحادیه‌ای اختصاص پیدا کند.

مجوز برداشت ۲،۳ میلیارد یورویی صادر شد

مجوز برداشت از صندوق توسعه ملی صادر شده و دو میلیارد و ۳۷۵ میلیون یورو دیگر از ذخایر ارزی با تضمین دولت برای ۱۰ بخش اختصاص پیدا می‌کند. بر این اساس طرح‌های آبیاری تحت فشار و نوین تا سقف ۱۵۰ میلیون یورو، آبخیزداری و آبخوان‌داری ۱۵۰ میلیون یورو، مقابله با اثرات مخرب ریزگردها و تأثیر آن بر شبکه‌های برق تا ۱۰۰ میلیون یورو، تقویت بنیه دفاعی در اجرای ماده (۱۰۶) قانون برنامه ششم توسعه ۱.۵ میلیارد یورو، تجهیزات آزمایشگاهی و کارگاهی دانشگاهی وزارت علوم، تحقیقات و فناوری ۴۰ میلیون یورو، طرح‌های نوآورانه جهاد دانشگاهی ۱۵ میلیون یورو، طرح‌های نوآورانه معاونت علمی و فناوری رییس جمهور تا ۷۰ میلیون یورو، سازمان صداوسیما تا ۱۵۰ میلیون یورو، طرح‌های آبرسانی روستایی و عشایری و توسعه شبکه آن تا ۱۵۰ میلیون یورو و پایداری و ارتقای کیفی آب شرب شهرهای پرتنش تا ۵۰ میلیون یورو، مجموع ۱۰ طرحی هستند که از منابع صندوق برای امسال برداشت شده و به آنها اختصاص داده خواهد شد.

طبق قانون بودجه باید برنامه عملیاتی و جریان وجوه با تاکید بر ایجاد سازوکارهای لازم برای سنجش، کنترل و تضمین دستگاه‌های متولی برای تحقق اهداف راهبردی طرح‌ها به تأیید سازمان برنامه و بودجه برسد. همچنین تخصیص مرحله‌ای منابع به صورت ارزی و ریالی پس از تأیید کمیته نظارت متشکل از خزانه‌داری کل، سازمان برنامه و بودجه و صندوق توسعه ملی مبنی بر انجام تعهدات دستگاه‌های متولی انجام می‌شود.

فلسفه وجودی صندوق را نادیده نگیریم

محمد دودانگه، عضو سابق هیات عامل صندوق توسعه ملی در گفت‌وگو با «تعادل» ضمن هشدار به برداشت‌های اضافه از منابع صندوق گفت: در مساله صندوق توسعه ملی باید به دو موضوع توجه کرد؛ یکی اینکه با توجه به میزان فروش نفت و درآمدهای نفتی منابع صندوق سالانه در نوسان خواهد بود ولی باید توجه کافی به این مساله صورت بگیرد و راه‌هایی برای بهبود کارایی صندوق را مدنظر قرار داد. به نظر من یکی از چالش‌های اساسی صندوق این است که باید مورد توجه هیات امنای صندوق هم باشد، همین نکته است، صندوق باید بتواند نقش خود را به درستی در اقتصاد کشور ایفا کند. زیرا تنها با اجرای درست این نقش می‌تواند اقتصاد کشور را به سمت بالندگی و زایندگی ببرد.

او افزود: موضوع دیگر که به نظر من اهمیتی بیشتر هم دارد، این است که با تن دادن به روند فعلی به‌تدریج فلسفه وجودی صندوق زیر سوال خواهد رفت. متاسفانه در فلسفه وجودی صندوق انحراف ایجاد شده و این خطر به مراتب بزرگ‌تری است چرا که ممکن است منابع صندوق به دلایلی چون کاهش قیمت یا فروش نفت کم و زیاد شود، ولی اساس و شاکله آن پابرجا بماند. حال اگر هم منابع کاهش یابد و هم در روند حرکتی صندوق انحرافاتی ایجاد شود، چالشی بزرگ‌تر به وجود می‌آید که در سال‌های بعدی نیز نمی‌توان آن را جبران کرد.

دودانگه ادامه داد: اگر صندوق توسعه ملی با هدف توسعه زیرساخت‌ها و سرمایه‌گذاری‌های زاینده ایجاد شده، نباید آن را عملا تبدیل به جیب دوم دولت کرد که هر مشکلی پیش آمد عملا بخشی از منابع آن را به سمت دیگری ببرند. این مسیر غیرقابل برگشت است و بلایی مشابه آن‌چه بر سر حساب ذخیره ارزی به وجود آمد، بر سر صندوق توسعه ملی هم خواهد آمد. درنتیجه پیشنهاداتی همواره در مجلس مطرح می‌شود اما باید در مقابل این پیشنهادات ایستادگی کرد. صندوق توسعه ملی وظایف خاصی برای کمک به اقتصاد کشور دارد و باید از همین جایگاه به کشور کمک کند.

صندوق توسعه، جیب دوم دولت نیست

این کارشناس اقتصادی گفت: اگر صندوق را به چشم محلی که منابع در آن انباشته شده ببینیم که هر گاه هم نیاز بود بشود از منابعش برداشت کرد، دیگر نام آن صندوق توسعه ملی نخواهد بود. صندوق‌های ثروت ملی که در کشورهای مختلف ایجاد شدند، با این وجه تمایز خود را تعریف می‌کنند که بتوانند مسائل را با دید صرفا اقتصادی ببینند. صندوق توسعه ملی قلک نیست و نباید همیشه به منابع آن چشم امید دوخت.

او در رابطه با مشکلات ناشی از سیل توضیح داد: البته برای همه شرایط خاص و ویژه کشور قابل فهم است و مشکلات مردم سیل‌زده نیز باید برطرف شوند. با این همه بهتر است که به ساختارهای کشور توجه شود و آنها را به رسمیت بشناسیم. در ایران نهادهای مختلفی وجود دارند که هر کدام بنا به ماموریتی ایجاد شدند؛ اگر ستاد مدیریت بحران، حوادث غیر مترقبه، هلال احمر و... داریم که هر ساله منابعی نیز دریافت می‌کنند، باید آنها را برای رفع مشکلاتی از این دست خبر کرد. به هر حال در ایران همواره بحران‌های مختلفی به وجود آمده و خواهد آمد و سیل و توفان هم برای اولین‌بار کشور را دچار مشکل نکرده است.

دودانگه تاکید کرد: اگر هر نهاد و سازمان در کشور وظایف خود را انجام ندهند و در جهت تکالیف خود پاسخگو نباشند، دیگر سنگ روی سنگ بند نخواهد شد. باید نهادهای موجود در کشور براساس اهداف خود عمل کنند و با توجه به منابعی که سالانه دریافت می‌کنند عمل کنند. در این صورت هر گاه مشکلی هم پیش بیاید، دیگر چالش‌های بعدی ایجاد نمی‌شود و می‌توان با سرعت بیشتری برای مسائل و مشکلات کشور چاره جویی کرد.

عضو سابق هیات عامل صندوق توسعه ملی در پاسخ به سوالی مبنی بر احتمال منفی شدن ورودی صندوق توسعه ملی در سال ۹۸ گفت: طبیعتا با ادامه روند فعلی و کاهش فروش نفت ایران، احتمالا در پایان سال جاری منابع صندوق نسبت به انتهای سال ۹۷ کمتر خواهد بود.

الزامات رونق تولید در سال ۹۸ چیست

رییس کمیسیون اقتصادی مجلس شورای اسلامی، افزایش صادرات، کاهش واردات، تقویت پول ملی و کاهش تورم را از الزامات رونق تولید در سال ۹۸ دانست. محمدرضا پورابراهیمی داورانی رییس کمیسیون اقتصادی مجلس شورای اسلامی در گفت‌وگو با خانه ملت، با اشاره به نامگذاری سال ۹۸ به نام رونق تولید، گفت: در راستای توجه ویژه مقام معظم رهبری به موضوع مباحث اقتصادی در کشور که در طی سال‌های اخیر هر یک از سال‌ها را با یکی از عناوین و موضوعات مهم اقتصادی نامگذاری فرمودند، امسال نیز به نام سال «رونق تولید» نامگذاری شد و این موضوع برای کمک و حل اولویت اصلی کشور یعنی موضوعات اقتصادی است. نماینده مردم کرمان و راور در مجلس شورای اسلامی، با بیان اینکه تولید منجر به بهبود مجموع شاخص‌های اقتصادی در حوزه‌های کلان اقتصادی کشور می‌شود، افزود: اگر ظرفیت تولید در اقتصاد کشور با استفاده از ظرفیت‌ها و پتانسیل‌های سرمایه‌گذاری چه در بخش دولتی و چه در بخش‌های غیردولتی و خصوصی به کار گرفته شود، آثار و پیامدهای آن می‌تواند در بخش‌های مختلف اقتصادی خود را نشان دهد.

برخی کشورها برای افزایش صادرات خود ارزش پول ملی خود را کاهش می‌دهند

وی با بیان اینکه در سال ۹۷ در کنار کاهش ارزش پول ملی موضوع ظرفیت صادراتی به عنوان یک پتانسیل بالقوه برای اقتصاد کشور ایجاد شد، افزود: برخی کشورها برای افزایش صادرات خود و برای اینکه بتوانند از ظرفیت‌های صادراتی استفاده کنند، ارزش پول ملی خود را کاهش می‌دهند و اخیراً چینی‌ها در ارتباط با سیاست امریکا که ورود کالاهای چینی را به کشور خود ممنوع اعلام کردند، چینی‌ها ارزش پول ملی خود را در برابر پول‌های خارجی همانند دلار امریکا کاهش داده و ورود کالاهای امریکایی را ممنوع نکردند و این اقدام یعنی صادرات کشور چین نسبت به گذشته می‌تواند افزایش یابد و در این راستا مزیت‌های صادراتی ایجاد می‌شود. این نماینده مردم در مجلس دهم، ادامه داد: با این اقدام چینی‌ها به صورت طبیعی ممنوعیت واردات نیز صورت می‌گیرد، یعنی کالاهایی که قبلا با قیمت ارزانتری وارد چین می‌شده، هم‌اکنون با قیمت بالاتری وارد این کشور می‌شود که این موضوع محدودیت وارداتی ایجاد کرده و ظرفیت‌ها و مشوق‌های صادراتی را افزایش می‌دهد.

مزیت‌های صادراتی باید از سوی بخش تولید ایجاد شود

وی با بیان اینکه کاهش ارزش پول ملی با وجود تمام معایب آن یعنی آثار تورمی و کاهش قدرت خرید یک مزیت ویژه ایجاد می‌کند که این مزیت کاهش کالاهای وارداتی و افزایش صادرات است، تاکید کرد: مزیت‌های صادراتی باید از سوی بخش تولید ایجاد شود و تا زمانی که تولید ایجاد نشده صادراتی صورت نمی‌گیرد تا از مزیت آن برخوردار شویم.

پورابراهیمی افزود: در کنار ایجاد محدودیت برای واردات به دلیل افزایش قیمت کالاها و ارز، کالاهای داخلی باید جایگزین کالاهای وارداتی شود، چرا که متوسط مصرف هیچگاه از بین نرفته و شوک ارزی سبب از بین رفتن متوسط مصرف نمی‌شود، بلکه ممکن است در کوتاه‌مدت تاثیراتی در سطح مصرف خانوارها برجای بگذارد، اما در مصرف کالاهای اساسی تاثیری ندارد.

وی با بیان اینکه وضعیت تغییرات نرخ ارز در ایران نشان می‌دهد که افزایش قیمت شدید کالاهای وارداتی سبب شده کالاهای تولید داخل با قیمت پایین‌تری در کشور تولید شود، ادامه داد: از سوی دیگر به دلیل ارزآوری صادرات کالاها از این طریق مزیت‌های صادراتی برای کشور ایجاد می‌شود، همچنین محدودیت‌های ناشی از قیمت کالاهای رقابتی در واردات و مزیت رقابتی در قیمت‌های صادراتی سبب می‌شود که کشور به سمت تولید حرکت کرده و پاسخگوی بخشی از نیازهایی که قبلاً از طریق واردات انجام می‌شده باشد و در برخی بخش‌ها به صادرات منتهی شود که این موضوع مزیت صادراتی ایجاد کرده و به تولید منجر می‌شود.

رییس کمیسیون اقتصادی مجلس شورای اسلامی، تصریح کرد: نامگذاری سال ۹۸ از سوی مقام معظم رهبری به نام سال رونق تولید در واقع اصلی‌ترین ظرفیتی است که اقتصاد ایران با وجود شرایط سخت ارزی پیش آمده می‌تواند به نحو مطلوبی از آن متناسب با شرایط فعلی بهره‌مند شود.

تولید در هر کشوری باید تاثیر خود را بر نرخ رشد اقتصادی نشان دهد

وی با بیان اینکه تولید در هر کشوری باید تاثیر خود را بر نرخ رشد اقتصادی نشان دهد، افزود: زمانی که نرخ رشد اقتصادی محاسبه می‌شود در واقع مجموع ارزش کالاها و خدمات تولید شده در یک سال مالی با سال دیگر مقایسه کرده و نتیجه‌گیری می‌شود که چه میزان رشد داشته‌ایم که این میزان رشد تحت عنوان تولید چه تولید کالا و چه تولید خدمت تعریف می‌شود.

پورابراهیمی با اشاره به اینکه زمانی که به سمت تولید حرکت می‌شود، مهم‌ترین شاخص که نرخ رشد اقتصادی است از وضعیت تولید در اقتصاد کشور تاثیر می‌پذیرد، ادامه داد: از سوی دیگر تولید منجر به کاهش واردات می‌شود که کاهش واردات به این معناست که تراز بازرگانی و ارزی مثبت می‌شود و از سوی دیگر صادرات را افزایش داده و تاثیر مثبتی بر فرآیند تراز تجاری کشور برجای می‌گذارد.

افزایش صادرات و کاهش واردات کمک می‌کند تا وضعیت بهتری در منابع و مصارف ارزی کشور ایجاد شود

وی با بیان اینکه افزایش صادرات و کاهش واردات کمک می‌کند تا وضعیت بهتری در منابع و مصارف ارزی کشور ایجاد شود، اظهار داشت: بهبود در وضعیت منابع و مصارف ارزی به این موضوع که نرخ ارز در یک تعادل منطقی‌تری قرار گیرد، کمک کرده و قدرت چانه‌زنی بانک مرکزی در بازار ارز را افزایش می‌دهد و همچنین سبب افزایش ارزش پول ملی می‌شود.

این نماینده مردم در مجلس دهم، افزود: با استفاده از ظرفیت تولید، ایجاد ارزآوری و کاهش خروج ارز از کشور به شرایطی دست یابیم که بازار ارز را در یک شرایط تعادلی قرار گرفته، ارزش پول ملی تقویت که تولید ریشه تمام این تاثیرات مثبت است.

موانع تولید باید از سر راه تولید برداشته شود

وی با بیان اینکه علاوه بر اتخاذ سیاست‌های تشویقی باید تصمیم‌هایی گرفته شود که موانع را از سر راه تولید برمی‌دارد، افزود: اگر در حال حاضر موانع تولید در کشور بررسی شود، به سه شاخص اصلی می‌رسیم که این موانع وضعیت نظام مالیاتی، وضعیت نظام بیمه‌ای یعنی بیمه تامین اجتماعی و وضعیت نظام بانکی کشور است که از نظر بنده این سه شاخص موانع اصلی تولید کشور در شرایط امروزی هستند که باید اصلاحاتی متناسب با شرایط روز در این بخش‌ها صورت گیرد.

دولت خسارات سیل را از کدام جیب پرداخت می‌کند؟

بروز خسارات مالی گسترده در سیلاب اخیر آن هم در سالی که بسیاری از اقتصاددانان سال ۱۳۹۸ را سال سخت اقتصاد ایران توصیف می‌کنند در شرایطی است که پرونده بودجه ۹۸ هم بسته شده است؛ در چنین شرایطی باید دید که دولت با استفاده از کدامیک از راه‌های جایگزین می‌خواهد هزینه خسارات رخ داده را تأمین کند؟

به گزارش ایسنا، جدای از خسارات جانی وارد شده به هم وطنانمان در سیلاب اخیر که به هیچ‌وجه قابل جبران نیست، این حادثه خسارات مالی فراوانی را هم به دنبال داشته است. سیلاب نوروزی بر اساس برخی از معدود برآوردهای اولیه، در حوزه زیرساخت‌های جاده‌ای ۱۶۰۰ میلیارد تومان، محصولات کشاورزی ۴،۸۰۰ میلیارد تومان (تنها دو استان گلستان و مازندران) و زیرساخت‌های ارتباطاتی و اطلاعاتی ۱،۵۰۰ میلیارد تومان خسارت به بار آورده است. این رخداد طبیعی همچنین تا به حال به ۵۰ هزار واحد مسکونی و همچنین ۷۰۰ هزار هکتار از اراضی زراعی و ۹۰ هزار هکتار اراضی باغی خسارت زده است.

با این حال این خسارات اعلام شده تنها بخشی از برآوردهای اولیه از خسارت سیل در استان‌های گلستان، لرستان، مازندران و برخی استان‌های آسیب‌دیده دیگر است. همچنین تا زمان تنظیم گزارش حاضر، خطر سیلاب بخش عمده‌ای از استان خوزستان را هم تهدید می‌کند که ممکن است میزان خسارات از آمارهای فعلی موجود فراتر هم برود.

بودجه ۹۸ جایی برای سیل ندارد

مجموع این اتفاقات در کنار بی‌خانمان شدن تعداد کثیری از شهروندان بر اثر تخریب منازلشان باعث می‌شود تا بار مالی زیادی بر دولت تحمیل شود، دولتی که در این شرایط موظف است تا از شهروندان خود در برابر بلایای طبیعی حمایت کند. مساله اصلی اما این است که دولت امسال یکی از سخت‌ترین سال‌های اقتصاد خود را در پیش دارد و بسیاری از کارشناسان حتی پیش از این حوادث احتمال بروز کسری را در بودجه سال ۹۸ مطرح کرده بودند.

در چنین شرایطی علی لاریجانی- رییس مجلس شورای اسلامی- خیال همه را از بابت بودجه راحت کرد و گفت: پیش بینی نمی‌کردیم که در ابتدای سال با این حجم خسارت در بحث سیلاب مواجه شویم و باید منبعی جداگانه از بودجه سال ۹۸ برای جبران خسارت‌های سیلاب کشور در نظر بگیریم.

از سوی دیگر رییس کل بانک مرکزی هم با اشاره به حجم خسارت‌های سیل بر زیرساخت‌ها، منازل، کشاورزی و دامپروری و دیگر دارایی‌های مردم تاکید کرده است که قطعاً بودجه ۹۸ امکان پاسخگویی به این مسائل را ندارد و در کنار تسهیلات بانکی، استفاده از منابع صندوق توسعه ملی ضروری خواهد شد.

زور تسهیلات بانکی به خسارات می‌رسد؟

گذشته از اینکه تسهیلات بانکی در سالی که با عنوان «رونق تولید» نامگذاری شده است باید به سمت حوزه‌های تولیدی هدایت شود، اساساً اینکه تسهیلات بانکی ظرفیت پوشش خسارات اخیر را هم داشته باشد جای سوال است.

از سوی دیگر پرداخت تسهیلات ریالی بدون پشتوانه آن هم در شرایط فعلی می‌تواند مصداق اصطلاح «چاپ پول» باشد که احتمالاً دارای تبعات تورمی خواهد بود. به همین خاطر هم هست که رییس کل بانک مرکزی در کنار تسهیلات بانکی از ضرورت استفاده از منابع صندوق توسعه ملی هم صحبت کرده است.

به گزارش ایسنا، مجوز استفاده از منابع ارزی صندوق توسعه ملی پیش از این هم صادر شده بود که باید دید آیا این‌بار هم با استفاده از این منابع برای کمک به سیل‌زدگان موافقت خواهد شد؟

همچنین باید دید که نحوه مدیریت مالی دولت برای پرداخت خسارات و تأمین هزینه بازسازی مناطق آسیب دیده چگونه خواهد بود و آیا اساساً دولت جز تسهیلات بانکی یا منابع ارزی صندوق توسعه ملی از گزینه‌های دیگری مانند انتشار اوراق قرضه برای تأمین مالی خود در این شرایط استفاده خواهد کرد یا خیر؟

اخبار کلان

حفظ بنگاه‌های اقتصادی ضامن حیات بازار کار است

ایسنا | یک کارشناس حوزه کار بر لزوم حفظ بنگاه‌های موجود تاکید کرد و گفت: برای آنکه حیات بازار کار متوقف نشود باید بنگاه‌هایی که دچار کاهش ظرفیت شده‌اند را حفظ کنیم.

حمید حاج اسماعیلی، اظهار کرد: تا زمانی که دولت منابع لازم برای توسعه بازار کار را در اختیار نداشته باشد حمایت از بنگاه‌ها صورت نمی‌گیرد و نمی‌توانیم تسهیلات و حمایت‌های یارانه‌ای از واحدهای تولیدی داشته باشیم. وی ادامه داد: معتقدم امسال بیش از اینکه به کسب و کارهای جدید نیاز داشته باشیم ابتدا به مدیریت هزینه و حفظ شرایط موجود در وزارتخانه نیاز داریم و در بخش‌هایی مثل تأمین اجتماعی یا وزارت کار لازم است که مدیریت منابع به درستی صورت گیرد تا هدر رفت منابع را شاهد نباشیم.

این کارشناس حوزه کار یکی از اولویت‌های وزارت کار در سال جاری را رصد فعالیت‌های موجود در بازار کار عنوان کرد و گفت: وزارت کار باید با حمایت‌هایی که بخشی از آن به شکل مشاوره‌های فنی و تخصصی و معافیت‌های مالیاتی و بیمه‌ای و بخشی دیگر به شکل اختصاص یارانه در قالب تسهیلات ارزان قیمت برای تأمین سرمایه در گردش بنگاه‌هاست، از واحدهای تولیدی حمایت کند. وی افزود: برای ایجاد رونق و تحرک در بازار کار نیازمند تزریق منابع هستیم و نبود منابع یکی از مشکلات بودجه سال ۹۸ کشور است.

حاج اسماعیلی در عین حال با تاکید بر حفظ بنگاه‌های موجود گفت: در شرایط فعلی باید بنگاه‌هایی که دچار کاهش ظرفیت شده‌اند را حفظ کنیم تا بازار از پویایی و حیات نیفتد. اگر حیات بازار متوقف شود پیامدهای زیانباری به دنبال خواهد داشت. به گفته این کارشناس حوزه کار، بازار کار کشور در چند سال گذشته به ویژه سال ۹۷ با چالش‌های بسیاری مواجه شد و در کنار آن بخش اعظمی از بنگاه‌ها تحت تأثیر شرایط اقتصادی به سمت رکود رفتند و کارگاه‌های کوچک آسیب دیدند که این امر نیازمند اتخاذ برنامه‌های دقیق و منسجم برای کاهش بیکاری و رونق اشتغال بود. حاج اسماعیلی تصریح کرد: تعدیل نیرو در بنگاه‌های کوچک ممکن است در کوتاه‌مدت اثر نگذارد ولی در بلندمدت آثار منفی خود را در کاهش بهره‌وری، افزایش بیکاری و عدم تعادل بازار کار به‌جا می‌گذارد. پیش از این مدیر کل حمایت از مشاغل و بیمه بیکاری وزارت تعاون، کار و رفاه اجتماعی از تشکیل کارگروه‌های تسهیل و رفع موانع تولید در استان‌ها خبر داده و حمایت از کارآفرینان و صیانت از نیروهای کار را از اولویت‌های وزارت کار عنوان کرده بود.

مبنای وصول مالیات از خارجی‌ها نرخ سنا است

فارس | بخشنامه سازمان امور مالیاتی در مورد محاسبه مالیات اشخاص خارجی بر اساس نرخ ارز اعلامی در سامانه سنا ابلاغ شد.

در ابلاغیه سرپرست سازمان امور مالیاتی کشور خطاب به امور مالیاتی شهر و استان تهران و ادارات کل امور مالیاتی با عنوان محاسبه مالیات اشخاص خارجی بر اساس نرخ ارز اعلامی در سامانه سنا آمده است: به منظور رفع ابهامات در مورد اعمال مقررات مربوط به کسر و اعمال مالیات مبالغ پرداختی به اشخاص خارجی، بر اساس نرخ ارز اعلامی در سامانه سنا محاسبه می‌شود.

اعطای تسهیلات جدید به واحدهای مناطق سیل‌زده

خانه ملت | محمدرضا پورابراهیمی، پس از بازدید میدانی کمیسیون متبوعش از واحدهای اقتصادی مناطق سیل‌زده و بررسی موضوع استمهال وام و اعطای تسهیلات جدید به این واحدها خبر داد.

رییس کمیسیون اقتصادی مجلس شورای اسلامی با اشاره به وقوع سیل در استان‌های مختلف کشور، گفت: کمیسیون اقتصادی در این راستا نشست مشترکی با روسای مجامع نمایندگان استان‌هایی که در حادثه سیل دچار آسیب شده‌اند، برگزار می‌کند تا شرایط و میزان خسارت آنها را در حوزه واحدهای اقتصادی بررسی کند.

نماینده مردم کرمان و راور در مجلس شورای اسلامی، افزود: این نشست به این دلیل برگزار می‌شود تا بتوان به واحدهای اقتصادی که به بودجه نیاز دارند به صورت منابع مالی کمک شود.

وی همچنین از بررسی‌های میدانی وضعیت واحدهای اقتصادی مناطق سیل‌زده با حضور وزرای امور اقتصادی و دارایی، وزارت صنعت، معدن و تجارت و همچنین وزارت جهاد کشاورزی خبر داد.

پورابراهیمی با بیان اینکه موضوع استمهال وام‌های قبلی فعالان اقتصادی که واحدهای آنها در سیل خسارت دیده توسط کمیسیون اقتصادی پیگیری می‌شود، اظهار داشت: اعطای تسهیلات جدید به واحدهای اقتصادی با وجود وجود مانده بدهی آنها در تسهیلات قبلی از دیگر اقدامات کمیسیون اقتصادی برای کمک به مناطق سیل‌زده است.

رییس کمیسیون اقتصادی مجلس شورای اسلامی، تصریح کرد: همچنین برای کمک به مناطق سیل‌زده ماده ۳۳ برنامه ششم توسعه نیز اجرایی می‌شود که بر این اساس سود و کارمزد و جریمه وام‌های دریافتی کشاورزان خسارت‌دیده از حوادث غیرمترقبه بخشیده شده و اصل وام آنان به مدت سه سال امهال و میزان خسارت آنها تعیین می‌شود.

اخبار

امکان ارسال گزارش کندی ترافیک به نقشه گوگل

ورج | گوگل با به روزرسانی برنامه نقشه خود ارسال گزارش کندی ترافیک توسط کاربران را برای استفاده دیگر افراد برای اولین بار ممکن کرد. ارایه این خدمات توسط گوگل در شرایطی صورت می گیرد که برخی نرم افزارهای رقیب مانند ویز از مدت‌ها قبل خدمات مذکور را به علاقه‌مندان ارایه می‌دهند. پیش از این گوگل ارایه گزارش تصادفات خودرو، حضور پلیس در جاده و خیابان و وجود دوربین‌های سنجش سرعت را ممکن کرده بود. اما کاربران قادر به ارایه گزارش در مورد ایجاد گره‌های ترافیکی نبودند. این خدمات از این هفته به تدریج در دسترس کاربران نقشه‌های گوگل در برخی نقاط دنیا قرار می گیرد. مشخص نیست آیا کاربران سیستم عامل‌ای او اس هم از خدمات یادشده بهره مند می‌شوند یا خیر. گوگل اولین‌بار در دسامبر سال گذشته ارایه خدمات مذکور را بطور محدود آغاز کرد. البته محدودیت جغرافیایی ارایه خدمات یادشده باعث شده استفاده از اپلیکیشن نقشه گوگل بدین منظور چندان همه گیر نباشد.

آپدیت جدید «ویندوز ۱۰» با یک ماه تاخیر

مایکروسافت | به نظر می‌رسد که نسخه بعدی به‌روزرسانی رسمی ویندوز ۱۰ اوایل خردادماه سال جاری منتشر شده و در دسترس کاربران قرار خواهد گرفت. مایکروسافت به عنوان شرکت توسعه‌دهنده سیستم عامل ویندوز، به تازگی اعلام کرده است که آپدیت ماه مه ۲۰۱۹ میلادی که نسخه جدید به‌روزرسانی ویندوز ۱۰ به شمار می‌رود، حدود یک الی دو ماه آینده (حدود خرداد ماه سال جاری) در دسترس کاربران قرار می گیرد. این نخستین‌باری است که مایکروسافت تصمیم گرفته است که یکی از به‌روزرسانی‌های اصلی ویندوز ۱۰ را در ماه مه میلادی منتشر کند چرا که همواره این شرکت بزرگ ماه آوریل را برای انتشار این آپدیت انتخاب می کرد اما حالا به نظر می‌رسد که با یک ماه تأخیر، این غول تکنولوژی بزرگ زمان بیشتری برای بررسی‌های دقیق و تکامل این آپدیت صرف کرده است.

قطع دسترسی کاربران «اپل» به سرویس «نتفلیکس»

دیجیتال ترندز | دسترسی کاربران گوشی‌های آیفون و آی‌پد به سرویس پخش آنلاین فیلم نتفلیکس قطع شده است. به عقیده بسیاری از کارشناسان و تحلیلگران، به نظر می‌رسد که نتفلیکس، به عنوان بزرگ‌ترین پلتفرم پخش و استریم آنلاین محتوا، فیلم و سریال از ورود اپل به این حوزه ناراضی است و بدین ترتیب تصمیم گرفته است که رابطه خود را با این شرکت قطع کرده و به حداقل برساند. روز گذشته بود که خیل عظیمی از کاربران گوشی‌های آیفون و تبلت‌های آیپد که از طرفداران پر و پا قرص سرویس نتفلیکس بوده و همواره فیلم و سریال‌های مورد علاقه خود را از این طریق تماشا و دنبال می کردند، در فضای مجازی عنوان کردند که دیگر قادر به دسترسی به این سرویس از طریق محصولات اپل نیستند.

تشدید رکود و گرانی در بازار تلفن همراه

خروج برخی برندهای گوشی از بازار ایران

گروه دانش و فن | مرجان محمدی | سال ۹۷ برای فروشندگان تلفن همراه و واردکنندگان رسمی گوشی سالی پر فراز و فرود بود، سالی که به یک‌باره قیمت گوشی تلفن همراه با جهش بی‌سابقه‌ای مواجه شد و در این بین برخی واردکنندگان تلفن همراه نیز از آب گل آلود ماهی گرفتند و با دریافت ارز دولتی برای واردات گوشی، ارزها را با قیمت آزاد روانه بازار کردند و تنها بخشی از ارزها را به واردات اختصاص دادند که همین مساله با واکنش وزیر ارتباطات مواجه شد، مدیران برخی شرکت‌ها بازداشت شدند و برخی شرکت‌های فعال نیز در بازار ایران با تعدیل نیروهای خود دیگر نتوانستند همانند گذشته اقدام به واردات گوشی و فروش تلفن همراه کنند، این در حالی است که در آخرین روزهای سال گذشته خبر از خروج چند برند مطرح از بازار ایران به گوش رسید هرچند که منابع آگاه این خبر را اعلام کردند، اما مسوولان ارتباطی کشور خبر را نه تایید کردند و نه تکذیب.

از سوی دیگر در حالی که با افزایش قیمت‌ها در بازار تلفن همراه کاربران و خریداران تمایل کمتری برای خرید داشتند و طرح رجیستری نیز در حال اجرا بود، برخی فروشندگان به دلیل متضرر شدن اقدام به تعطیلی مغازه یا ادغام مغازه‌های خود کردند تا هزینه کمتری را متضرر شوند و این امید را داشتند که در روزهای پایانی سال کسادی بازار را جبران کنند، اما اینگونه نشد تا پرونده بازار تلفن همراه سال پر رونقی را پشت سر نگذارد و فروشندگان چشم امید به سال ۹۸ داشته باشند.

بر اساس این گزارش در حالی که در روزهای تعطیل سال ۹۸ قیمت ارز ثبات چند روزه‌ای را نسبت به روزهای پایانی سال تجربه کرد و قیمت گوشی تلفن همراه تا حدودی در نخستین روزهای سال ۹۸ تقریبا تغییر نکرد، طی دو روز گذشته با افزایش قیمت دلار و ارز قیمت‌ها نیز روند صعودی به خود گرفت، به گونه‌ای که در حال حاضر برخی از گوشی‌های تلفن همراه یا در بازار موجود نیست (چرا که برخی فروشندگان به دلیل سود بیشتر اقدام به عرضه گوشی نمی کنند) یا اینکه قیمت‌های متفاوت و با اختلاف‌های بالا از سوی فروشندگان اعلام می‌شود و کاربران و خریدارانی که این امید را داشتند تا در سال جدید قیمت گوشی کاهش پیدا کند یا در نهایت تثبیت شود، اینگونه نشد و لحظه به لحظه قیمت‌ها در حال تغییر است به گونه‌ای که فروشندگان دیگر روی گوشی‌ها برچسب قیمت را درج نمی کنند.

در همین خصوص امیر میثاقی راد از فعالان بازار تلفن همراه به خبرنگار تعادل گفت: بسیاری از کاربران و خریدارانی که به بازار تلفن همراه مراجعه می کنند و قیمت‌ها را مشاهده می کنند از خرید گوشی پشیمان می‌شوند، چرا که خرید گوشی با این قیمت‌ها برای بسیاری مقدور نیست. او افزود: فروشندگان با تغییر لحظه‌ای قیمت دلار، قیمت‌ها را تغییر می‌دهند چرا که معتقدند اگر کالایی را بفروشند باید با قیمت دلار جدید کالا را خرید کنند، در نتیجه قیمت را تغییر می‌دهند.

وی تصریح کرد: رکود در بازار تلفن همراه همچنان ادامه دارد و به اصطلاح حتی شب عید هم نتوانست رونق را به این بازار باز گرداند. میثاقی راد افزود: کمتر از یک ماه دیگر هم که ماه رمضان است و به نظر می‌رسد این رکود تشدید شود، بهتر است مسوولان ارتباطی و شخص وزیر ارتباطات برای واردکنندگان و فعالان بازار تلفن همراه برنامه و دستورالعملی را اتخاذ کنند تا هم بازار از رکود خارج شود و هم کاربران بتوانند همانند گذشته گوشی دلخواه خود را خریداری کنند و قیمت‌ها نیز در بازار تلفن همراه معتدل‌تر شود. وی در ادامه به طرح رجیستری اشاره کرد و گفت: بسیاری از فعالان و واردکنندگان رسمی تلفن همراه از این طرح استقبال کردند، چرا که این امید را داشتند که دیگر گوشی قاچاق وارد کشور نشود و فروشندگان و واردکنندگان رسمی بتوانند بدون دغدغه به کار خود ادامه دهند، اما به نظر می‌رسد این طرح نیز دستخوش برخی تغییرات شده است و در حال حاضر هستند افرادی که در بازار اقدام به فروش گوشی قاچاق می کنند، اما چون راه‌های دور زدن قانون را می‌دانند گوشی قاچاق را به عنوان گوشی با واردات رسمی به کاربر می‌فروشند و چون گوشی در شبکه فعال است، کاربر نیز آن را خریداری می کند.

وی در پاسخ به این سوال که گفته می‌شود برخی برندهای مطرح به دلیل مسائل ارزی و تحریم از کشور خارج شده‌اند؟ درست است یا خیر؟ گفت: متاسفانه این خبر درست است، در حالی که بعد از برجام می‌رفت تا خیلی از برندها وارد ایران شوند و درخواست تاسیس دفتر داشتند، اما به یک‌باره ورق برگشت و با بازگشت تحریم‌ها و افزایش چشمگیر قیمت دلار نه تنها برندهای جدید روانه بازار ایران نشدند بلکه برخی برندها از ایران رفتند و برخی نیز با تعدیل نیروهای انانی خود سعی در مدیریت و عبور از این رکود را دارند، که امیدواریم اینگونه شود و بازار از رکود و این سردرگمی خارج شود.

عکس: علیرضا غلامی

برش

با فرارسیدن ماه رمضان به نظر می‌رسد رکود در بازار تلفن همراه تشدید شود، لذا بهتر است مسوولان ارتباطی و شخص وزیر ارتباطات برای واردکنندگان و فعالان بازار تلفن همراه برنامه و دستورالعملی را پیش‌بینی کنند تا هم بازار از رکود خارج شود و هم کاربران بتوانند همانند گذشته گوشی دلخواه خود را خریداری کنند و قیمت‌ها نیز در بازار تلفن همراه متعادل شود.

رویداد

حسگر پوستی با قابلیت نظارت دایم بر زخم

ساینس دیلی | محققان دانشگاه بینگهمتون موفق به ابداع یک زیست‌حسگر شده‌اند که علاوه بر نظارت مستقیم بر زخم‌ها به شناخت هرچه بیشتر دانشمندان از پوست بدن انسان کمک می کند. توسعه این حسگر تطابق پذیر از پوست انسان الهام گرفته شده است. «متیو براون» دانشجوی دکترای این دانشگاه می گوید: ما در نهایت امیدواریم که این حسگرها و دستاوردهای مهندسی بتوانند به پیشرفت برنامه‌های مراقبت‌های بهداشتی و درک پیشرفت بیماری‌ها، مراقبت از زخم، سلامت عمومی، نظارت بر تناسب اندام و غیره کمک کنند. این زیست‌حسگر قادر به نظارت بر لاکتات و اکسیژن موجود روی پوست بدن است. زیست‌حسگرها دستگاه‌هایی هستند که یک مولفه بیولوژیکی را با یک آشکارساز فیزیکی-شیمیایی ترکیب می کنند تا تغییرات را در بدن مشاهده کرده و تشخیص دهند. در حالی که زیست‌حسگرها به سرعت در حال رشد هستند، هنوز هم محدودیت‌هایی برای دستیابی به آنها وجود دارد.

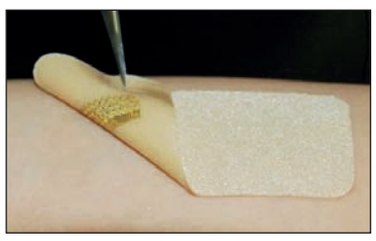

دریچه

ابلاغ طرح امن‌سازی زیرساخت‌های حیاتی به تمامی دستگاه‌های اجرایی

افتا | مرکز مدیریت راهبردی افتای ریاست‌جمهوری، طرح امن‌سازی زیرساخت‌های حیاتی را در قبال حملات سایبری تدوین و برای اجرا به تمامی دستگاه‌های اجرایی دارای زیرساخت حیاتی کشور، ابلاغ کرد.

هدف این طرح که به تمامی دستگاه‌های زیرساختی کشور ابلاغ شده است، ارتقای امنیت فضای تولید و تبادل اطلاعات هر سازمان و جلوگیری از بروز اختلال در ارایه سرویس‌های حیاتی آنها است.

رضا جواهری رییس مرکز مدیریت راهبردی افتای ریاست‌جمهوری در این باره گفت: مسوولیت امنیت سایبری در هر حوزه زیرساختی کشور با بالاترین مقام آن دستگاه است و انتظار می‌رود برای پیشگیری از وقوع حوادث احتمالی، طرح امن‌سازی زیرساخت‌های حیاتی در قبال حملات سایبری در هر دستگاه زیرساختی و واحدهای تابع آن با بهره گیری از ظرفیت بخش خصوصی دارای مجوز با قید فوریت، عملیاتی شود.

وی افزود: با توجه به مخاطرات نوظهور در عرصه فناوری اطلاعات و ارتباطات، این طرح با بازنگری همه جانبه در نسخه ابلاغی اسفند ۱۳۹۲ با بیش از ۱۸ ماه کار مداوم، تحقیق، پژوهش، بررسی آسیب‌ها و توانمندی‌های سایبری و ارزیابی ظرفیت امنیت سایبری و صرف بیش از ۷۲ هزار ساعت نفر کار تدوین نهایی و ابلاغ شده است.

جواهری تصریح کرد: نسخه جدید طرح امن‌سازی زیرساخت‌های حیاتی در قبال حملات سایبری شامل الزامات امنیتی اولویت دار، نقشه راه اجرا و مدل ارزیابی بلوغ امنیتی است.

رییس مرکز مدیریت راهبردی افتای ریاست‌جمهوری گفت: این مرکز با دریافت بازخوردهای مختلف از زیرساخت‌های حیاتی، بخش خصوصی ارایه‌دهنده خدمات افتا و همچنین متخصصان فنی این حوزه، نسخه بازنگری شده این سند را تدوین کرده است تا سازمان‌ها به سوی نظم بخشی و ساماندهی فعالیت‌های تضمین امنیت سایبری رهنمون شوند.

جواهری گفت: هدف از الزامات طرح امن‌سازی، جهت دهی راهبردی به فعالیت‌های ملی در حوزه امنیت سایبری زیرساخت‌ها و ارایه یک نقشه راه برای توسعه همزمان امنیت سایبری در بخش‌های مختلف کشور است.

وی با اشاره به اهمیت مدیریت مخاطرات در طرح امن‌سازی زیرساخت‌های حیاتی در برابر حملات سایبری گفت: مدیریت مخاطرات در این طرح امن‌سازی، فرآیندی مستمر است که در آن تهدیدات و آسیب‌پذیری‌های موجود در یک سازمان شناسایی و ارزیابی می‌شوند تا با انجام اقدامات امن‌سازی، مخاطرات احتمالی سایبری مدیریت شوند.

جواهری ضمن مقایسه این طرح با طرح امن‌سازی اسفند ۱۳۹۲ گفت: در طرح جدید به مدل بلوغ امن‌سازی توجه خاصی شده و برای اندازه‌گیری پیشرفت امن‌سازی، سطوح چهارگانه شاخص بلوغ در نظر گرفته شده است تا سازمان‌های دارای زیرساخت حیاتی، بتوانند با سنجش سطح بلوغ امنیتی حوزه خود، برای ارتقا آن تلاش کنند.

رییس مرکز مدیریت راهبردی افتای ریاست‌جمهوری، اطلاعات موجود در هر دستگاه زیرساختی را جزئی از دارایی‌ها و سرمایه‌های ارزشمند کشور برشمرد و گفت: اجرای دقیق طرح امن‌سازی زیرساخت‌های حیاتی در قبال حملات سایبری می‌تواند امنیت لازم را برای تولید و تبادل اطلاعات به وجود آورد.

شرکت سهامی آب و فاضلاب استان آذربایجان شرقی

آگهی مناقصه عمومی

نوبت اول

شماره ۱۴۶-۲۰۹۷۰۰۱۴۰۳۰۰۰ مورخ ۹۷/۱۲/۲۶ مندرج در سامانه تدارکات الکترونیکی دولت
شماره ۱۳۲ سال ۹۷

شناسه آگهی: ۴۲۲۸۴۳

شرکت آب و فاضلاب استان آذربایجان شرقی در نظر دارد عملیات مربوط به: امور خدماتی و پشتیبانی و کارگر یدی شهرهای آذرشهر-عجبشیر-بناب-ملکان-شبستر-مرند-جلفا-بستان آباد-هشترود-میانه-هریس-اهر-کلیبر و ورزقان را از محل اعتبارات غیرعمرانی و از طریق مناقصه (عمومی) از طریق سامانه تدارکات الکترونیکی دولت به پیمانکار واجد شرایط واگذار نماید. کلیه مراحل مناقصه از طریق سامانه تدارکات الکترونیکی دولت (ستاد) به آدرس www.setadiran.ir انجام خواهد شد. بدیهی است هزینه آگهی از برنده مناقصه اخذ خواهد شد.

الف) به پیشنهادهای فاقد امضاء مشروط، مخدوش، مطلقا ترتیب اثر داده نخواهد شد.
ب) مبلغ سپرده تضمین شرکت در فرآیند ارجاع کار معادل ۳۱۹۹۷۸۸۸۸۹ ریال می‌باشد.
ج) سایر اطلاعات و جزئیات مربوطه در اسناد مناقصه مندرج است.
د) پیشنهاددهنده مکلف است معادل مبلغ سپرده، تضمین‌های معتبر تسلیم یا مبلغ مذکور را به حساب بانکی شرکت واریز و حسب مفاد اسناد مناقصه ضمانت‌نامه یا رسید واریز وجه را به صورت اصل در وقت مقرر در اسناد به کارفرما تسلیم نماید به پیشنهادهای فاقد سپرده، سپرده‌های مخدوش، سپرده‌های کمتر از میزان مقرر، چک و نظایر آن ترتیب اثر داده نخواهد شد.

سایت www.abfa.azarbaijan.ir

با توجه به اینکه این شرکت در نظر دارد که فرآیند کلیه مناقصات خود را از طریق سامانه تدارکات الکترونیکی دولت به آدرس www.setadiran.ir برگزار نماید لذا از کلیه مناقصه‌گران اعم از اشخاص حقیقی و حقوقی درخواست می‌شود که نسبت به ثبت‌نام و دریافت گواهی امضاء الکترونیکی بسته به ماهیت خود (حقیقی / حقوقی) به آدرس الکترونیکی فوق‌الذکر مراجعه و جهت کسب اطلاعات بیشتر با شماره ۸۵۱۹۳۷۳۶-۰۲۱ و یا مرکز تماس با شماره ۲۷۳۱۳۱۳۱-۰۲۱ تماس بگیرند.

شرکت آب و فاضلاب استان آذربایجان شرقی

وزارت راه و شهرسازی
شرکت راه آهن جمهوری اسلامی ایران (سهامی خاص)

آگهی دعوت به ارزیابی کیفی فراخوان عمومی
نخست مناقصه شماره ۱۸-۳۱-۴۰۰-۹۷

م الف ۱۷

شرکت راه آهن ج.ا.ا در نظر دارد بنابر آئین نامه اجرائی بند «ج» ماده ۱۲ قانون برگزاری مناقصات نسبت به ارزیابی کیفی مناقصه گران واجد شرایط جهت دعوت به مناقصه به شرح زیر اقدام نماید.

۱) **شرح مختصر موضوع مناقصه:** « حمل ۲۶۰,۰۰۰,۰۰۰ تن کیلومتر بالاست در کل شبکه ریلی راه آهن ج.ا.ا »
۲) **مدت و محل اجرا:** مدت انجام کار ۲۴ ماه بوده و محل اجرا طبق اسناد مناقصه می باشد.
۳) **مهلت دریافت اسناد ارزیابی کیفی :** حداکثر تا ساعت ۱۶:۰۰ روز شنبه مورخ ۹۸/۰۱/۳۱ از سامانه تدارکات الکترونیکی دولت (ستاد) به نشانی WWW.SETADIRAN.IR
۴) **مهلت تحویل اسناد تکمیل شده ارزیابی کیفی :** حداکثر تا ساعت ۱۶:۰۰ روز یکشنبه مورخ ۹۸/۰۲/۱۵ در سامانه تدارکات الکترونیکی دولت (ستاد) به نشانی مذکور.
۵) با توجه به اینکه کلیه مراحل برگزاری مناقصه از دریافت و تکمیل اسناد ارزیابی کیفی تا انتهای فرآیند برگزاری مناقصه در سامانه تدارکات الکترونیکی دولت (ستاد) به نشانی مذکور به طور بر خط انجام می شود و دریافت و تکمیل کلیه اسناد ارزیابی کیفی و مناقصه فقط از سامانه مذکور امکان پذیر است . لذا متقاضیان در صورت عدم عضویت قبلی در سامانه ستاد، بایستی مراحل ثبت نام و دریافت گواهی امضاء الکترونیکی جهت شرکت در فراخوان را به انجام رسانند.
(شماره تماس سامانه ستاد ۴۱۹۳۴-۰۲۱)
۶) **این آگهی در پایگاه ملی اطلاع رسانی مناقصات به نشانی :** HTTP://IETS.MPORG.IR، صرفاً جهت رویت قرارداده شده است .
۷) مناقصه گران تأیید صلاحیت شده در ارزیابی کیفی در صورتی که قصد ارائه ضمانتنامه به عنوان تضمین شرکت در فرآیند ارجاع کار را دارند، باید هنگام ارائه پاکات الف، ضمانتنامه معتبر به مدت سه ماه و قابل تمدید تا سه ماه دیگر، ارائه نماید.
۸) با توجه به اینکه داشتن گواهینامه صلاحیت ایمنی صادره از وزارت تعاون، کار و رفاه اجتماعی الزامی است، لذا شرکت کنندگان در فراخوان بایستی هنگام ارزیابی کیفی تصویر برابر با اصل شده گواهینامه مذکور را به مناقصه گزار ارائه نمایند.
۹) هزینه چاپ و نشر آگهی بعهده برنده مناقصه می باشد.

پس از ارزیابی کیفی، از مناقصه گران واجد شرایط که حداقل امتیاز لازم را کسب نموده باشند جهت دریافت اسناد مناقصه دعوت بعمل خواهدآمد .

معاونت فنی و زیر بنایی — راه آهن جمهوری اسلامی ایران

شرکت ملی نفت ایران
شرکت نفت فلات قاره ایران (سهامی خاص)

آگهی فراخوان ارزیابی کیفی

نوبت اول

شماره مجوز: ۱۳۹۷/۶۹۵۵

شرکت نفت فلات قاره ایران در نظر دارد نسبت به انجام ارزیابی کیفی خرید /تامین کالای مورد نیاز خود از طریق مناقصه عمومی دو مرحله ای اقدام نماید بدینوسیله از شرکتهایی که سابقه و توانایی ارائه پیشنهاد را دارند جهت شرکت در فراخوان ارزیابی کیفی دعوت به عمل می آید.

۱ -**شماره مناقصه:** FKS-۹۵۴۰۲۷۹/AN
۲ -**موضوع مناقصه:** ELECTRICAL BUSHING (بوشینگ دیسالتر)
۳ -آخرین مهلت دریافت اسناد ارزیابی کیفی ۵ روز پس از انتشار آگهی نوبت دوم
۴ -آخرین مهلت ارائه پیشنهادات متقاضیان ۱۴ روز از تاریخ آخرین مهلت دریافت اسناد ارزیابی می باشد.
۵ -توانایی ارائه ضمانتنامه بانکی شرکت در فرآیند ارجاع کار به مبلغ ۶۰۰/۰۰۰/۰۰۰ ریال با اعتبار ۵ ماهه و قابل تمدید برای یک دوره مشابه در صورت کسب حداقل امتیاز قابل قبول / یا واریز نقدی مبلغ مذکور
۶ -متقاضیان می توانند مدارک ارزیابی کیفی را در روز آگهی نوبت اول از سایت اینترنتی این شرکت به نشانی WWW.IOOC.CO.IR بخش مناقصات تهیه نمایند.
۷ -متقاضیان می توانند جهت کسب اطلاعات بیشتر با کارشناس پرونده به شماره ۲۳۹۴۲۶۶۰ - ۰۲۱ تماس حاصل نمایند.
۸ -**محل ارسال پیشنهادات:** تهران خیابان ولیعصر(عج) بالاتر از مسجد بلال نرسیده به تقاطع مدرس، خیابان خاکزاد، پلاک ۱۲، طبقه ۹ ، اتاق ۱۶ - ۹ کمیسیون مناقصات.
۹ -مناقصه گرانی که از ابتدای سال ۱۳۹۶ در مناقصات مشابه (در حدود مناقصه حاضر) توسط شرکت نفت فلات قاره ایران ارزیابی و حداقل امتیاز لازم را کسب نموده اند نیازی به ارائه مجدد مدارک نداشته و صرف تکمیل جداول ارزیابی و اعلام آمادگی کتبی آنها در موعد مقرر جهت شرکت در مناقصه کفایت می کند.
۱۰ -تامین کالا از طریق سازندگان داخلی مورد نظر می باشد.
-تکمیل جداول ارزیابی الزامی می باشد. عدم تکمیل جداول منجر به رد کیفی پیشنهاد دهندگان می گردد.

روابط عمومی شرکت نفت فلات قاره ایران

آگهی فقدان سندمالکیت

در اجرای دستور ذیل تقاضای به وارده ۲۱۶۰۶ مورخ ۹۷/۱۱/۰۸ وکیل مالک آقای نظامعلی عبدی باستناد سند وکالتنامه ۲۶۴۱۲ مورخ ۹۷/۱۱/۶ دفتر ۱۶۰۴ تهران و با ارائه دو برگ استشهادیه محلی به شماره ۶۷۵۷ مورخ ۹۷/۱۱/۶ تنظیمی دفتر ۱۶۰۴ تهران از طرف مالک مدعیست اینکه سند مالکیت نیم دانگ مشاع از ششدانگ یک باب مغازه واقع در طبقه همکف سمت شمالشرقی قطعه ۲۹ تفکیکی به مساحت ۲۳/۹۰ مربع تحت پلاک ۱۰۴۴۷۷ فرعی از ۲۳۹۵ اصلی مفروز از ۱۹۱۹۶ فرعی از اصلی مذکور ذیل ثبت ۵۰۹۰۷۵ صفحه ۸۸ دفتر ۲۶۵۶ به نام احمد رضا لیشوئی ثبت و سند به سریال ۶۲۴۳۲۴ صادر و تسلیم شده اعلام داشته سند موصوف به علت جابه جایی مفقود گردیده است لذا مراتب در اجرای ماده ۱۲۰ آیین نامه قانون ثبت در یک نوبت آگهی می گردد تا چنانچه کسی مدعی انجام معامله نسبت به پلاک فوق می باشد و یا سند مالکیت نزد وی می باشد از تاریخ انتشار آگهی به مدت ده روز اعتراض خود را کتبا ضمن ارائه اصل سند مالکیت یا سند معامله به این منطقه تسلیم و رسید اخذ نماید در صورت عدم اعتراض یا اصل سند مالکیت یا سند خریداری اقدام جهت صدور سند المثنی وفق مقررات انجام خواهد شد ضمنا بازداشت ندارد. م الف ۱۰۰۳۶ رئیس ثبت اسناد و املاک شهرآرا

آگهی ابلاغ اجرائیه

بدینوسیله به آقای سعید شیخی نام پدر اکبر به نشانی تهران خ قزوین جنب سینما تیسفون پ۴ ابلاغ میگردد: خانم نادره رفیعی مالفجانی به استناد سند ازدواج شماره ۲۵۲۱ - ۸۱/۱۱/۲۲ دفتر ازدواج شماره ۴۰۲ تهران جهت وصول تعداد ۵۰ عدد سکه طلای تمام بهار آزادی علیه شما مبادرت به صدور اجرائیه نموده و پرونده اجرائی به کلاسه ۹۷۰۳۸۸۹ در این اداره تشکیل شده و در جریان است لذا با توجه به اینکه ابلاغ اجرائیه به شما درآدرس متن سند میسر نشده مراتب از طریق درج در روزنامه به شما ابلاغ میگردد مقتضی است حداکثر ظرف ۱۰ روز از تاریخ انتشار این آگهی نسبت به پرداخت بدهی خود اقدام نمایید در غیر اینصورت عملیات اجرائی علیه شما ادامه خواهد یافت.
م الف ۱۰۰۴۶ رئیس اداره پنجم اجرای اسناد رسمی

معاون وزیر جهاد کشاورزی مطرح کرد

سایه روشن‌های واردات مواد اولیه بخش کشاورزی

گروه بنگاه‌ها |
در شرایطی که در ماه‌های پایانی سال ۹۷ موضوع نهاده‌های دامی و ورود بخش تعاونی به فرآیند واردات این محصول مباحث گسترده‌ای را در سطح رسانه‌ها و شبکه‌های اجتماعی ایجاد کرده بود، مرتضی رضایی معاون امور دام وزیر جهاد کشاورزی معتقد است: برخی واردکنندگان و واسطه گران از خط قرمزها عبور و نهاده‌های دامی را با قیمت‌هایی غیرمنطقی به مرغداران و دامداران عرضه کردند. موضوعی که ضرورت بررسی دقیق فرآیند تامین مواد اولیه در بخش کشاورزی را بیشتر از قبل نمایان می کند..

در سال‌های اخیر با توجه به خشکسالی‌های پی‌درپی و تشدید تحریم‌ها علیه ایران، مشکلاتی در تامین و قیمت گذاری علوفه دام و طیور پیش آمد که موجب افزایش هزینه‌های تمام شده تولید و تعطیلی بعضی واحدها شد. بنابراین، دولت برای تنظیم بازار برخی محصولات پروتئینی ناچار به افزایش واردات نهاده‌های دام و طیور و برخی از محصولات همچون گوشت قرمز و تخم مرغ با ارز رسمی شد تا قیمت‌ها در بازار متعادل شود؛ با این حال، در ماه‌های اخیر کماکان با بالا بودن قیمت محصولات پروتئینی روبرو بوده‌ایم.

مرتضی رضایی در پاسخ به این پرسش که مجموع تولیدات محصولات دامی چه میزان بود و نسبت به سال گذشته چه میزان کاهش یا افزایش داشته است؟ می گوید: در سال ۹۷ نزدیک به ۸۹۵ هزار تن گوشت قرمز، ۱۰ میلیون و ۷۳۳ هزار تن شیر خام، ۲ میلیون و ۳۳۳ تن گوشت مرغ، ۹۰۳ هزار تن تخم‌مرغ، ۸۹ هزار تن عسل، ۳،۳ هزار تن گوشت شترمرغ، ۲۹ هزار تن گوشت بوقلمون و ۹۸۰ هزار تن پیله‌تر کرم ابریشم تولید شد. برای تامین نیاز کشور ۱۶۰ هزار تن گوشت قرمز و هفت هزار تن تخم‌مرغ از محل واردات و همچنین تاکنون ۹۰۰ هزار تن انواع محصولات لبنی، ۴۶ هزار تن گوشت مرغ، ۷۰۰ تن تخم‌مرغ و ۱،۶ تن عسل صادر شده است. او در ادامه در خصوص سرانه مصرف گوشت در کشور می گوید: سرانه مصرف گوشت قرمز در کشور ۱۲،۴ کیلوگرم، شیر خام ۱۲۰ کیلوگرم، بیش از ۲۷ کیلوگرم گوشت مرغ، ۱۱،۸ کیلوگرم تخم‌مرغ و ۱،۰۶ کیلوگرم عسل در سال است. این در حالی است که در سال ۹۶ گوشت قرمز ۸۳۵ هزار تن، شیر ۱۰ میلیون و ۱۸۴ هزار تن، گوشت مرغ ۲ میلیون و ۲۳۷ هزار تن، تخم‌مرغ ۸۸۸ هزار تن، عسل ۸۸ هزار تن و پیله‌تر کرم ابریشم ۸۵۰ هزار تن تولید شده بود؛ که نشان می‌دهد تولید داخلی کاهش نیافته است. او با اشاره به افزایش قاچاق دام و طیور در شرایطی که نوسانات ارزی افزایش پیدا کرده بود می گوید: به نظر من افزایش نرخ دلار یک فرصت طلایی برای رشد تولیدات کشاورزی، توسعه بخش کشاورزی، افزایش صادرات و در نهایت اقتصاد بهتر است در حالی که همیشه تولیدکنندگان ما را به نوعی زیر سوال می‌بردند که تولید در ایران اقتصادی نیست به ویژه محصولات کشاورزی و دامی اما این تغییرات اثبات کرد که بطور حتم تولیدات کشاورزی برای صادرات مناسب و اقتصادی است. خوشبختانه به غیر از گوشت قرمز که در تولید محدودیت داریم و بخشی از آن را وارد می کنیم در دیگر محصولات همچون گوشت مرغ، تخم مرغ و لبنیات، از لحاظ کیفیت و تناژ تولید توان صادراتی داریم.

تامین نیازهای ماهیانه

رضایی در گفت‌وگو با ایرنا در پاسخ به این پرسش که دولت برای نهاده‌های دامی، ارز رسمی اختصاص داده است اما تولیدکنندگان معتقدند بخش کوچکی از نیاز خود را با ارز دولتی تامین می کنند و مابقی را آزاد خریداری می کنند؛ آیا دولت برنامه‌ای برای این موضوع دارد می گوید: به صورت کلان به مقدار کافی بیش از نیاز کشور نهاده‌های دامی تامین و وارد شده است؛ ذرت ماهیانه ۶۰۰ تا ۷۰۰ هزار تن نیاز کشور است که در ماه‌های پایانی سال این رقم افزایش می یابد و مصرف بالاتر می‌رود؛ در نتیجه آمارها به روز است و موجودی بازار مناسب است زیرا امسال بطور متوسط در خصوص دانه ذرت ۲۵ درصد بیش از سال قبل واردات داشتیم.

براساس آمارها نیاز «دان» کشور سالانه بیش از ۱۷ میلیون تن شامل بیش از ۵ میلیون تن جو، ۳،۶ میلیون تن کنجاله سویا و ۸،۵ میلیون تن ذرت می‌شود بنابراین حجم مورد نیاز نهاده‌های مصرفی کشور تامین است اما چنانچه در واردات و ترخیص نهاده‌ها تاخیری داشته باشیم بطور حتم در این صنعت دچار مشکل خواهیم شد. اکنون کمبودی نداریم برای نهاده‌ها، بلکه بیش از نیاز هم در انبارها داریم زیرا بیش از نیاز، این محصولات وارد شده است. برخی از تجار و واسطه گران از خط قرمزها عبور کرده‌اند؛ در دو سه ماه اخیر گزارش‌هایی در خصوص تخلف‌هایی در خصوص فروش کنجاله سویا داشتیم که با قیمت‌های بالا به دست مرغداران و گاوداران می‌رسید؛ به همین دلیل در یک ماه اخیر وزیر جهاد کشاورزی دستورالعملی ابلاغ کرد که تمامی واردکنندگان موظفند تمامی نهاده‌های وارداتی را تحت نظر وزارت جهاد کشاورزی و سازمان‌های جهاد کشاورزی استان‌ها عرضه کنند. در این خصوص، شرکت پشتیبانی امور دام کشور از ظرفیت و ذخایر احتیاطی و استراتژیک خود در یک ماه اخیر در سه مرحله فروش برای مرغداران و دامداران تخصیص داده است و فهرست توزیع به استان‌ها ابلاغ شده و سازمان جهاد استان‌ها موظفند به تمامی بهره‌برداران و مصرف کنندگان طبق فهرست و برنامه‌ریزی صورت گرفته نهاده عرضه کنند. بنابراین شرکت‌های خصوصی نهاده‌هایشان با نظارت دولت و وزارت جهاد کشاورزی توزیع می‌شود تا تولیدکنندگان دچار مشکل نشوند.

ضرورت ورود تعاونی‌ها به فرآیند واردات

معاون وزیر جهاد کشاورزی در پاسخ به این پرسش که آیا این یک مشکل اساسی نیست که عمده واردکننده نهاده‌های دامی یک نفر یا شرکت است و می تواند به راحتی خللی در بازار ایجاد کند؟ به این نکته اشاره می کند: یک اشکال اساسی در صنعت دامپروری کشور وجود دارد؛ متاسفانه تشکل‌ها در همه رسته‌ها توانمند نشده‌اند و خودشان را ملزم به اعضای خود نمی‌دانند تا خدمت‌رسانی کنند. برخی از این تشکل‌ها در این زمینه ضعیف عمل کرده‌اند و تقریبا فعالیتشان تفاوت معناداری با صفر ندارد؛ یعنی اینها فکر نمی کنند تامین نهاده‌ها جز وظایف سازمانی‌شان است؛ در حالی که اگر بخواهیم زنجیره تولید را در نظر بگیریم، تامین نهاده‌ها و مدیریت تولید، فروش محصولات رصد و کنترل ونظارت بر عهده تشکل‌هاست که در این زمینه حلقه اول و آخر معمولا با مشکل مواجه است.

رضایی درباره حمایت دولت از ورود تشکل‌های تعاونی در این بخش می گوید: ورود تشکل‌ها به واردات فرآیند پیچیده‌ای نیست بلکه با شناسایی شرکت فروش در کشور مبدا، تامین، خرید و ثبت سفارش به بانک معرفی شوند و با تعیین بانک مبدا و مقصد واردات انجام می‌شود، منتهی این فرآیند زحمتی بر دوش تشکل‌ها است که نمی خواهند تقبل کنند. هیچ صنعت بخش خصوصی به جز کشاورزی وجود ندارد که انتظار تامین نهاده‌ها و مواد اولیه‌اش را از دولت داشته باشد.

او درباره این واقعیت که چرا با وجود عدم کاهش تولید، دولت برای تنظیم بازار ناچار به افزایش مجوز واردات گوشت قرمز حدود ۲۶۰ هزار تن یعنی دو تا سه برابر سال گذشته کرده است، ؟ می گوید: بله درست است طبق آمارها کاهش تولید نداریم و برای تنظیم بازار تاکنون ۲۶۰ هزار تن مجوز واردات گوشت قرمز صادر شده اما تنها ۱۶۰ هزاتن گوشت گرم و سرد گوسفندی، گوشت گرم و منجمد گوساله و دام زنده گوسفندی قطعی و وارد کشور شده است. سال گذشته گوشت گوسفندی به دلیل ذائقه مردم مورد اقبال قرار گرفت بنابراین موجب تغییر در ترکیب واردات شد تا جایی که در سال ۹۷ بیش از ۴۵ هزار تن گوشت گوسفندی وارد کشور شد در حالی که در سال ۹۶ این میزان ۱۶ هزار تن بوده است. امسال محدودیتی برای صدور مجوزهای واردات گوشت قرمز نداریم اما علت اینکه بخشی از مجوزها هنوز تامین و وارد کشور نشده، مشخص نیست. بخشی از قیمت گوشت قرمز حباب است بطوری که اگر قیمت دام زنده ۴۰ هزار تومان هم باشد قیمت گوشت قرمز برای مصرف کنندگان باید بین ۸۰ تا ۸۳ هزار تومان محاسبه شود؛ بنابراین عرضه این محصول با رقمی بیش از نرخ مذکور گران فروشی است که البته بخشی از این موضوع به واسطه‌گری برمی گردد که باید جلوی آن را با کنترل و نظارت توسط دستگاه‌های نظارتی و قضایی گرفته شود. با واردات نزدیک ۵۰ هزار راس واردات دام زنده حباب و جو روانی از بین می‌رود و پس از این شاهد آرامشی در بازار گوشت قرمز خواهیم شد.

دورخیز بخش خصوصی برای تدوین سند رونق تولید

کیوان کاشفی
رییس اتاق بازرگانی کرمانشاه

همانطور که رهبر معظم انقلاب در پیام نوروزی شان فرمودند رفع مشکلات معیشتی مردم و بهبود وضعیت اقتصاد کشور در گرو رونق تولید است. بنابریان قبل از هر اقدامی نیازمند تدوین سند رونق تولید هم در بعد ملی و هم بعد استانی هستیم. مهم‌ترین نکته در یک چنین شرایطی این است که رونق تولید را اجرایی کنیم، نه اینکه فقط در حد شعار، برپایی چند همایش و سمینار یا تکیه کلام شدن در سخنرانی‌ها باقی بماند و در پایان سال نیز فراموش شود.

البته بخش خصوصی در حال جمع‌آوری برنامه‌های راهبردی برای تحقق این شعار در بعد ملی و استانی است و پیشنهاداتی در این زمینه به دولتی‌ها می‌دهیم تا به یک سند اجرایی برای رونق تولید تبدیل شود. تلاش شده موارد مهم و تأثیر گذاری برای تدوین این سند ارایه شود و وظیفه هر دستگاه در این سند مشخص خواهد شد و جدول زمانبندی نیز برای اجرای برنامه‌ها تعیین می‌شود تا امکان رصد فعالیت‌ها وجود داشته باشد.

یکی از مهم‌ترین حوزه‌هایی که برای اجرایی شدن رونق تولید ضروری است حوزه بانک‌ها است چرا که اگر می‌خواهیم رونق تولید رخ دهد، باید سیستم بانکی فعال و پویایی داشته باشیم.

باید بانک‌ها را مشتاق به کمک و حمایت از تولید کنیم تا این تعامل به صورت دوسویه برقرار شود، زیرا بانک‌ها نیز با مشکلات متعددی مواجه هستند و در برخی موارد به دلیل کارشناسی نبودن طرح‌ها منابع مالی خود را از دست داده‌اند، از همین رو وارد کردن فشار به آنها موثر نیست.

در شرایط کنونی که با افزایش نرخ ارز و تورم بالا مواجهیم، واحدهای تولیدی نیازمند نقدینگی بیشتر هستند و بخشی از این نقدینگی باید از طریق حمایت بانک‌ها تأمین شود.

موضوع دیگری که باید در رونق تولید مدنظر قرار بگیرد بهبود فضای کسب و کار است. بهبود فضای کسب و کار باید تمام بخشنامه‌ها و رویه‌های دستگاه‌ها که در هیچ کجا نوشته نشده را نیز در بر بگیرد و همه این روندها به سمت تسهیل گری و کوتاه شدن پیش برود.

اگر چه سهم قوه مجریه بیشتر از سایر بخش‌ها است، اما باید در نظر بگیریم که سایر بخش‌ها از جمله قوه قضاییه و قوه مقننه نیز در بحث بهبود فضای کسب و کار موثر هستند.

در این میان اصلاح قوانین مالیاتی خصوصاً قانون مالیات بر ارزش افزوده نیز برای رونق تولید ضروری است. چرا که قانون مالیات بر ارزش افزوده به خودی خود مشکل ساز است و به شیوه‌ای بسیار بدتری هم اجرا می‌شود.

باید در این سال تا بو اصلاح قانون مالیات بر ارزش افزوده را بشکنیم، حداقل کاری که می‌توانیم بکنیم این است که بخش‌هایی از این قانون را اصلاح کنیم تا کمتر به ضرر حوزه تولید باشد.

معتقدم اگر این قانون اصلاح شود و شیوه اجرای آن نیز درست باشد، می‌تواند حتی به سود بخش تولید نیز باشد. موضوع دیگری که برای رونق تولید باید مدنظر قرار گیرد توجه به حوزه صادرات است. در کشور با اشباع تولید مواجهیم و به دلیل آنکه قدرت خرید مردم نیز به‌شدت پایین آمده تنها صنایعی می‌توانند دوام بیاورند که دستی در صادرات دارند. اگر به دنبال رونق تولید هستیم باید در کنار آن رونق صادرات را نیز مدنظر قرار دهیم و زیرساخت‌های لازم در این خصوص را نیز فراهم کنیم.

توجه به مواردی مانند قوانین تأمین اجتماعی، فعال کردن ستاد تسهیل، فعال کردن واحدهای راکد، بهبود زیرساخت‌های مرزی و... نیز از دیگر مواردی است که برای تهیه سند رونق تولید باید مد نظر قرار گیرد. که مجموعه این عوامل بستر لازم برای تحقق شعار سال را فراهم می کند.

چهره‌های استانی

به لاشه حیوانات تلف‌شده در سیل دست نزنید

گلستان | مدیر کل دامپزشکی استان گلستان گفت: مردم به هیچ‌وجه به لاشه حیوانات تلف شده در سیل به‌خاطر احتمال انتقال بیماری‌های مشترک بین انسان و حیوان دست نزنند.

غلامرضا محرابی در گفت‌وگو با خبرنگاران اظهار کرد: اکیپ‌های دامپزشکی استان تاکنون ۲۵۶۶ رأس گوسفند و بز، ۵۰ رأس گاو، شتر و اسب و ۴۰ قلاده سگ که بر اثر سیل تلف شده بودند را به‌صورت بهداشتی دفن کردند. وی بیان کرد: گزارشات تلفات دامی بیشتر از این مقدار است و ممکن است لاشه حیوانات با سیلاب جابه‌جا شده باشد لذا از مردم تقاضا می‌شود به محض مشاهده لاشه حیوانات موضوع را از طریق شماره ۱۵۱۲ یا ارسال پیامک به ۱۰۰۰۱۵۱۲ اطلاع‌رسانی کنند تا اکیپ‌های دامپزشکی برای دفن بهداشتی لاشه در محل حاضر شوند. مدیر کل دامپزشکی استان گلستان تاکید کرد: مردم به هیچ‌وجه به لاشه حیوانات تلف شده دست نزنند زیرا امکان انتقال بیماری‌های مشترک بین انسان و حیوان از جمله شاربن وجود دارد. مدیر کل دامپزشکی استان گلستان در ادامه در خصوص تلفات طیور نیز اظهار کرد: در شهرستان گنبدکاووس سه واحد صنعتی با ظرفیت ۵۲ هزار قطعه مرغ تلف شدند که همه آنها دفن بهداشتی شدند. وی ادامه داد: در شهرستان ترکمن ۳۰ هزار قطعه مرغ از دو واحد صنعتی دفن بهداشتی شدند. در شهرستان گمیشان ۵ واحد صنعتی با ظرفیت ۶۰ هزار قطعه تلف شدند که به دلیل آنکه آب اجازه دسترسی نمی‌داد، امروز دفن بهداشتی می‌شوند.

اقامت یک میلیون و ۲۵۸ هزار گردشگر نوروزی در اصفهان

اصفهان | شهردار اصفهان گفت: در ایام نوروز یک میلیون و ۲۵۸ هزار گردشگر نوروزی در اصفهان اقامت داشتند که این آمار ۵ درصد رشد نسبت به مدت مشابه سال گذشته را نشان می‌دهد. به گزارش اداره ارتباطات رسانه‌ای شهرداری اصفهان، قدرت‌الله نوروزی در ارتباط زنده رادیویی، ضمن قدردانی از شهروندان اصفهانی برای مهمان نوازی مثال زدنی خود در ایام نوروز که سبب رضایت گردشگران شده بود، اظهار کرد: در ایام تعطیلات یک میلیون و ۲۵۸ هزار مسافر در شهر اصفهان اقامت پیدا کردند. پیش بینی ما یک میلیون و ۸۰۰ هزار مسافر بود که به دلیل شرایط جوی و وضعیت فوق‌العاده‌ای که در کشور رخ داد، بسیاری از سفرها انجام نشد. وی ادامه داد: آمارها نشان می‌دهد سفرهای نوروزی به اصفهان رشد پنج درصدی نسبت به سال گذشته داشته است. طبق نظرسنجی از مسافران اصفهان ۹۳ درصد گردشگران از زیباسازی فضای شهری اصفهان اعلام رضایت کرده بودند که از زحمات خدمات شهری و زیباسازی در این زمینه تشکر می کنم. شهردار اصفهان تصریح کرد: فعال بودن مترو در ایام تعطیل به کمک شهروندان و مسافران آمد و میزان رضایت مندی را افزایش داد. وی گفت: شهروندان اصفهانی همواره در مواقع سخت و بحران‌ها پیشتاز بوده‌اند. در جریان سیل در لرستان نیز کارکنان شهرداری اصفهان در اقدام ایثارگرانه خود پیشگام و جلودار شدند. از همه کسانی که به نمایندگی از مردم اصفهان به کمک مردم لرستان رفتند کمال تشکر را دارم.

لزوم تدوین دستورالعمل حمل و نقل جاده‌ای مواد نفتی

جلسه لزوم تدوین دستورالعمل حمل و نقل جاده‌ای مواد نفتی و شیمیایی در شهرکها ونواحی صنعتی استان مرکزی با حضور مدیرکل بحران استانداری مرکزی وبرخی نمایندگان واحدهای صنعتی و نماینده HSE سازمان صنعت، معدن و تجارت استان برگزار شد.

به گزارش روابط عمومی شرکت شهرک‌های صنعتی مرکزی مصطفی آمره مدیرعامل شرکت در این جلسه گفت: وجود واحدهای صنعتی شیمیایی کوچک و متوسط در شهرک‌ها و نواحی صنعتی به عنوان مراکز قابل توجه از نظر مسائل ایمنی همواره مورد توجه و نظارت شرکت شهرک‌های صنعتی و دستگاه‌های نظارتی بوده و ارتقاء وضعیت ایمنی صنایع و کاهش حوادث صنعتی ناشی از کار با مواد پرخطر مستلزم اهتمام مدیران واحدهای صنعتی و افزایش دانش و آگاهی کارکنان این حوزه است. آمره افزود: با این رویکرد و در راستای توسعه وضعیت ایمنی شهرک‌ها ونواحی صنعتی مرکزی طی سال‌های گذشته ۱۷ ایستگاه آتش‌نشانی احداث و با خرید و تجهیز ۲۲ خودرو آتش‌نشانی و استخدام حدود ۶۰ نفر پرسنل درجه‌ای از اطمینان در محیط‌های صنعتی به وجود آمده است. وی در ادامه گفت: نصب حدود ۳۰۰ شیر هیدرانت آتشنشانی و برگزاری کارگاه‌های آموزشی متعدد ایمنی محیط کار و انبارداری همچنین تهیه و چاپ بروشور و مانور آتش‌نشانی از دیگر اقدامات این شرکت بوده است.

ساخت پل توسط سپاه مصداق زود عبور کردن از بحران است

کرمانشاه | استاندار کرمانشاه با قدردانی از قرارگاه نجف سپاه پاسداران برای ساخت پل روی رودخانه گاماسیاب که در سیل اخیر تخریب شده بود، گفت: ساخت این پل مصداق عینی زود عبور کردن از بحران است. به گزارش ایرنا، هوشنگ بازوند دیروز در آیین افتتاح پل سوم شعبان روی رودخانه گاماسیاب در شهرستان صحنه، افزود: اگر سپاه این پل را در مدت سه روز نمی‌ساخت ما باید ۶ ماه به دنبال ساخت پل می‌بودیم و در این مدت مردم منطقه با مشکلات فراوانی روبرو می‌شدند. وی ساخت این پل توسط قرارگاه نجف سپاه را نمونه کار جهادی دانست و افزود: سپاه در جریان زلزله نیز کمک‌های بسیار خوبی کرد که جای قدردانی دارد. استاندار کرمانشاه در ادامه با اشاره به اینکه از چهارم تا دوازدهم فروردین درگیر بحران سیل بودیم، گفت: نزولات جوی را اگر خوب مدیریت کنیم نه تنها تهدید نیست بلکه این رحمت‌های الهی تبدیل به یک فرصت می‌شود. وی افزود: با همدلی و وفاق در استان باوجود اینکه جزو استان‌هایی بودیم که سامانه بارشی قوی داشتیم اما به خوبی مدیریت کردیم. بازوند از مشارکت همه دستگاه‌ها، ادارات و نهادها به ویژه نیروهای مسلح قدردانی کرد و گفت: مردم هم به خوبی با ما مشارکت کردند و توانستیم از این بحران عبور کنیم. وی فعالیت در این بحران سیل را نوعی تجربه و تمرین برای همه دستگاه‌ها دانست و افزود: نکته مهم در این موضوع، عبور آنی از بحران و نماندن در بحران است.

رسیدگی سریع به پرونده‌های تخلف صنفی در اردبیل

اردبیل | سرپرست سازمان صنعت، معدن و تجارت استان اردبیل گفت: هزار و ۳۹۵ پرونده تخلف صنفی در اردبیل تشکیل و متخلفان به مراجع قضایی معرفی شدند. به گزارش باشگاه خبرنگاران، رامین صادقی افزود: در اجرای طرح نظارتی ویژه ایام نوروز از پانزدهم بهمن ماه تا پانزدهم فروردین ماه ۹۸، ۴۳ هزار و ۴۲۸ مورد بازرسی از واحدهای صنفی تولیدی، توزیعی و خدماتی انجام و پرونده متخلفان پس از تحقیقات تکمیلی و بررسی‌های کارشناسی به ارزش کل ۳۲ میلیارد و ۵۸۲ میلیون ۸۱۵ هزار و ۲۴۸ ریال به تعزیرات حکومتی معرفی شدند. وی بیان کرد: با توجه به اطلاع‌رسانی صورت گرفته در راستای دریافت و پاسخگویی به هرگونه گزارش و شکایت و اصله مردمی در این ایام تعداد ۸۲۳ مورد دریافت شکایات مردمی بصورت تلفنی، کتبی و حضوری از طریق سامانه ارتباطی ۱۲۴ به ثبت رسیده است. سرپرست سازمان صنعت، معدن و تجارت استان اردبیل تصریح کرد: در پی تماس با سامانه ارتباطی ۱۲۴ سازمان صنعت، معدن و تجارت استان بازرسان در کوتاه‌ترین زمان ممکن به محل گزارش مراجعه کرده و تخلفات را بررسی می کنند. صادقی ادامه داد: از تعداد گزارش مردمی ذکر شده ۱۶۵ مورد متخلف شناخته و ۶۱۸ مورد نیز فاقد تخلف شناسایی شدند و در عین حال ۴۰ مورد نیز در دست بررسی و رسیدگی است. وی افزود: شهروندان در صورت مشاهده تخلف در فروش کالا مراتب را از طریق سامانه ارتباطی ۱۲۴ در اردبیل و شهرستان‌های تابعه اطلاع دهند.

ویژه

قرارگیری سرویس‌های ارزش افزوده در مدار مشتری‌مداری

در حالی که سیل تبلیغات این سرویس‌ها، آرامش جامعه و مشترکان موبایل را تحت تأثیر قرار داده است، همراه اول در اقدامی مشتری مدارانه جهت بهبود کیفیت محتوا و خدمات دیجیتال، دست به چنین اقدامی زده است. اپراتور اول در ابلاغی شرکت‌های ارایه‌دهنده خدمات ارزش افزوده به مشترکان این اپراتور را از اعطای هر نوع جایزه در قالب قرعه‌کشی منع کرد. در حالی که سیل تبلیغات این سرویس‌ها، آرامش جامعه و مشترکان موبایل را تحت تأثیر قرار داده است، همراه اول در اقدامی مشتری‌مدارانه جهت بهبود کیفیت محتوا و خدمات دیجیتال، دست به چنین اقدامی زده است.

اخبار شهرستان‌ها

سلفی گرفتن منجر به غرق شدن ۳ نفر شد

شیراز | معاون اجتماعی فرماندهی انتظامی استان فارس اعلام کرد علاقه بیش از حد ۳ نفر به سلفی گرفتن در رودخانه، منجر به از دست رفتن جانشان شد. سرهنگ کاووس محمدی در این باره گفت: در پی اعلام مرکز فوریت‌های پلیسی ۱۱۰ مبنی بر وقوع غرق‌شدگی در رودخانه، ماموران با حضور در محل حادثه در بررسی‌های اولیه مشاهده کردند اعضای چند خانواده برای تفریح به روستای «کره» رفته‌اند که سه نفر از آنان هنگام گرفتن سلفی در رودخانه غرق و به علت آشنا نبودن با فنون شنا فوت کرده‌اند. محمدی به خانواده‌ها توصیه کرد: حتی‌الامکان از توقف در کنار رودخانه‌ها، آبشارها و استخرها که باعث می‌شود فرزندان برای گرفتن عکس وارد حریم آب شوند بپرهیزند تا شاهد چنین حوادث دلخراشی نباشیم.

معدوم‌سازی ۲۹ تن مواد غذایی و آشامیدنی غیرقابل مصرف

قم | رییس دانشگاه علوم پزشکی قم گفت: در ایام نوروز کارشناسان نظارتی دانشگاه علوم پزشکی قم موفق شدند ۲۹ تن مواد غذایی و آشامیدنی غیرقابل مصرف را کشف و معدوم کنند. ابوالفضل ایرانی‌خواه با اشاره به اقدامات صورت گرفته توسط این دانشگاه در ایام نوروز گفت: از ۱۵ اسفند ماه سال گذشته تا ۱۶ فروردین سال جاری، در بخش درمان ۴ هزار و ۱۱۸ نفر در بیمارستان‌های قم بستری شدند و ۹۳۹ عمل جراحی در اتاق‌های عمل و هزار و ۲۰۵ عمل جراحی سرپایی توسط جراحان و متخصصان انجام شد. وی افزود: در این مدت ۹۴۸ زایمان در بیمارستان‌های قم انجام و ۲۱ هزار و ۷۲۳ ویزیت در درمانگاه‌ها انجام و ۲۲۴ بازرسی از مراکز تشخیصی و درمانی سطح استان انجام شده است.

استفاده از ظرفیت‌های شهر برای وصول مطالبات

رشت | شهردار منطقه ۱ رشت گفت: از تمامی ظرفیت‌ها و امکانات موجود برای وصول مطالبات استفاده کردیم که توانستیم ۳۰ میلیارد تومان به صورت نقدی و ۲۰ میلیارد تومان غیرنقدی وصول داشته باشیم. ناصر عطایی مدیر منطقه ۱ شهرداری رشت در دیدار با رییس شورای شهر رشت با اشاره به پتانسیل‌های درآمدزایی در منطقه در جهت تحقق بودجه پیش بینی شده وصولی ۱۲ میلیارد تومانی نقدی جلسه کمیته درآمد در اسفند ماه سال ۹۷ گفت: تمامی واحدها همکاری و تلاش لازم را به منظور وصول مطالبات داشتند و در جهت تحقق آن از تمامی ظرفیت‌ها و امکانات موجود استفاده نمودیم که توانستیم ۳۰ میلیارد تومان وصول مطالبات به صورت نقدی و ۲۰ میلیارد تومان غیرنقدی داشته باشیم.

وجود بیش از ۲۰۰۰ گونه گیاهی در کردستان

سنندج | مسوول روابط عمومی اداره کل منابع طبیعی و آبخیزداری استان کردستان، گفت: تنوع اقلیمی و آب و هوای معتدل کوهستانی زاگرس موجب شده که این منطقه زادگاهی برای رویش بیش از ۲۰۰۰ گونه گیاهی باشد و اکثر مردم این دیار نیازهای غذایی خود را از گیاهان بهاری تامین می کنند. پیمان فتاحی اظهار کرد: مطابق سیاست حفاظت، احیاء و بهره‌برداری سازمان جنگل‌ها و مراتع کشور بهره‌برداری تجاری و برداشت پیاز گیاهان مرتعی ممنوعیت داشته و ناآگاهی در چگونگی برداشت گیاهان بهاری زوال تدریجی گیاهان و تخریب مراتع را در پی دارد.

۹ هزار تن گوشت مرغ در خراسان رضوی تولید شد

مشهد | مدیر کل دامپزشکی خراسان رضوی گفت: در پی اجرای طرح نوروزی دامپزشکی در خراسان رضوی با نظارت دامپزشکی استان بر کشتارگاه‌های طیور، بیش از ۹۰۰۰ تن گوشت مرغ از ذبح بیش از ۴ میلیون و ۷۶۰ هزار قطعه طیور استحصال شد. احمد شریعتی با بیان این مطلب، اظهار کرد: طی مدت اجرای این طرح و تا پایان آن در کشتارگاه‌های طیور استان، بیش از ۲۴ هزار لاشه طیور ذبح شده به وزن ۳۳ تن ضبط و از ورود این میزان به بازار مصرف جلوگیری شده است. وی ادامه داد: میزان کشتار دام در کشتارگاه‌های استان نیز طی مدت اجرای طرح یاد شده ۵۴ هزار راس دام سبک و سنگین بوده و از این میزان دام کشتار شده، بیش از ۲۴۳۰ تن گوشت قرمز روانه بازار مصرف شده است.

اخبار

دستگیری ۴ دروغ پرداز سیل در تهران

رییس پلیس پایتخت از دستگیری چهار دروغ پرداز در مورد سیل خبر داد. حسین رحیمی گفت: حادثه سیل که کشور را تحت تاثیر خود قرار داد در تهران نیز پیامدهایی داشت، البته با حضور و اقدام به موقع پلیس و دیگر دستگاه‌ها از وقوع بسیاری از مشکلات جلوگیری شد. طی این مدت پلیس اقدام به انسداد برخی معابر و تخلیه برخی اماکن نظیر رستوران‌های اطراف رودخانه‌ها و... کرد و در مجموع از اعضای فعال ستاد بحران بود. وی اضافه کرد: تمامی مسوولان در زمینه سیل اعم از مسوولان دولتی و نیروهای مسلح اقدامات و زحمات زیادی داشتند اما متاسفانه برخی به شکل ناجوانمردانه اقدام به تخریب این افراد کردند. برخی نیز اقدام به دروغ پردازی و شایعه پراکنی در مورد سیل کرده بودند که با هماهنگی پلیس فتا چهار نفر از این افراد در تهران شناسایی و دستگیر شدند. رحیمی در پاسخ به پرسشی درباره اعتبار طرح ترافیک سال گذشته، اظهار کرد: مجوزهای طرح ترافیک ۹۷ همچنان اعتبار دارد و دارندگان این طرح‌ها تا اطلاع بعدی که قطعا بارها اعلام خواهد شد، می‌توانند با استفاده از همین طرح وارد محدوده طرح ترافیک و زوج و فرد شوند. او درباره اینکه آیا طرح ترافیک و زوج و فرد در سال ۹۸ با تغییراتی همراه خواهد بود، گفت: تغییر چندانی در این طرح و محدوده آن رخ نداده و تنها تغییر این بوده که در محدوده زوج و فرد تنها در هر فصل، ۲۰ روز می‌توان وارد این محدوده شد که این طرح نیز هنوز اجرایی نشده و همان‌طور که گفتم فعلا طرح ترافیک و زوج و فرد به روال سال ۹۷ اجرا خواهد شد.

تیم‌های عملیاتی ویژه اورژانس در راه خوزستان

رییس سازمان اورژانس کشور از تمهیدات صورت گرفته جهت اعزام تیم‌های عملیاتی ویژه به خوزستان و استقرار بالگردهای اورژانس هوایی جهت ارایه خدمت به ۱۷۴ روستای در معرض آسیب سیل در خوزستان خبر داد. پیرحسین کولیوند با اشاره به بازدید صورت گرفته از بیمارستان‌های استان خوزستان و همچنین جلسات برگزار شده در دانشگاه علوم پزشکی استان، گفت: به این نتیجه رسیدیم علاوه بر ۳۰ دستگاه آمبولانسی که شب گذشته به خوزستان اعزام کردیم، پنج دستگاه اتوبوس آمبولانس به منطقه اعزام شوند تا بتوانند به عنوان درمانگاه سیار خدمت رسانی کنند. او افزود: دو فروند هلی کوپتر و بالگرد اورژانس هوایی نیز به خوزستان اعزام خواهد شد تا با توجه به اینکه ۱۷۴ روستا در معرض آسیب حادثه سیل هستند، خدمات لازم از طریق هوایی نیز ارایه شود. رییس سازمان اورژانس گفت: از نظر نیروی انسانی و تیم‌های ویژه عملیاتی نیز برنامه‌ریزی شد که این نیروها تا غروب به اهواز برسند و خدمات‌شان را با سرعت انجام دهند.

خسارت‌های سیل را چگونه کاهش دهیم

مدیر کل دفتر آبخیزداری و حفاظت خاک سازمان جنگل‌ها، مراتع و آبخیزداری ضمن تاکید بر اینکه سیل پدیده‌ای است که می‌توان آن را کنترل کرد، گفت: ۱۲۶ میلیون هکتار از اراضی کشور تحت فرسایش آبی قرار دارند و با انجام اقداماتی در بالادست و پایین دست حوضه‌های آبخیز می‌توان خسارت‌های سیل را کاهش داد. هوشنگ جزی با اشاره به بارش‌های اخیر در استان‌های مختلف کشور که منجر به وقوع سیل شد، اظهار کرد: در برخی استان‌ها از جمله لرستان و گلستان بارندگی نسبت به زمان مشابه سال گذشته حدود ۱۸۵ تا ۲۰۰ میلیمتر افزایش پیدا کرده است. برای مثال در استان گلستان در ۳۰ ساعت بارشی معادل نصف بارش سال گذشته را داشتیم. او با بیان اینکه این حجم از بارش قطعا وقوع سیل را به دنبال دارد، تصریح کرد: سیل پدیده‌ای است که می‌توان آن را کنترل کند. انجام اقدامات آبخیزداری و آبخوان‌داری و حفظ و افزایش پوشش گیاهی در سطح حوضه‌های آبخیز بالادست به کنترل و کاهش سرعت سیلاب کمک می‌کند. در حال حاضر در سطح حوضه‌های آبخیزی که اقدامات آبخیزداری در آن انجام شده است کنترل سیلاب محسوس است. به گفته جزی، آبخیزداری نه تنها سیلاب را کنترل می‌کند بلکه سبب کاهش فرسایش خاک می‌شود. سیل‌های اخیر ایران به دلیل شسته شدن خاک در بالادست حوضه‌های آبخیز گل و رسوب زیادی همراه خود داشته‌اند. مدیر کل دفتر آبخیزداری و حفاظت خاک سازمان جنگل‌ها، مراتع و آبخیزداری با اشاره به اینکه ۱۲۶ میلیون هکتار از اراضی کشور تحت فرسایش آبی قرار دارند، گفت: در حال حاضر ۲۶ میلیون هکتار از این اراضی تحت مطالعات آبخیزداری قرار گرفته‌اند که در ۱۱ میلیون هکتار از آن عملیات آبخیزداری اجرایی شده است و ۱۵ میلیون هکتار باقی مانده نیز در انتظار اجرای عملیات هستند. او با بیان اینکه متاسفانه طی سال‌های گذشته به اعتبارات آبخیزداری بی‌توجهی شده است، به ایسنا گفت: سازمان جنگل‌ها در برنامه پنجم توسعه به دلیل کمبود منابع مالی تنها توانست به ۲۰ درصد از تعهدات خود در زمینه آبخیزداری عمل کند. خوشبختانه در سال گذشته اعتبار ویژه‌ای به سازمان جنگل‌ها از محل صندوق توسعه تعلق گرفت و بر اساس برنامه ششم توسعه قرار است که ۱۰ میلیون هکتار از حوضه‌های آبخیز کشور تحت عملیات آبخیزداری قرار گیرند. جزی در پایان ضمن اشاره به اینکه آبخیزداری یکی از موثرترین اقدامات برای کنترل سیلاب در حوضه‌های بالادست است، تصریح کرد: در پایین دست حوضه‌های آبخیز نیز باید بتوانیم سیل را کنترل کنیم. تغییر کاربری اراضی، ساخت و سازهای غیرمجاز در حریم رودخانه‌ها، جاده‌سازی و شهرسازی‌های غیراصولی در شهرها سبب شده است که سیل راه خروجی از داخل شهر نداشته و خسارت‌های زیادی را در پی داشته باشد.

«تعادل» از جبران خسارت سیل ۹۸ و برخورد با مقصران احتمالی از منظر حقوقی گزارش می‌دهد

پیگرد مقصران سیل

ریحانه جاویدی |

سیل، سین اجباری نوروز امسال بود. آب از شرق تا غرب کشور از شمال تا جنوب تاخت و بسیاری را بی‌خانمان کرد. جان بیش از ۷۰ نفر را گرفت و زندگی‌هایی را به گل نشاند. حالا اگرچه با فروکش کردن بارش‌ها، اوضاع در مناطق سیل‌زده اندکی رو به بهبود است اما افکار عمومی مردم در مناطق سیل‌زده انتظار دارد که مشخص شود چه عوامل و افرادی در این حوادث مقصر بودند، علت بروز چنین حجمی از خسارات جانی و مالی چیست و قانون چه برخوردی با متخلفان می‌کند. کارشناسان مختلف بر این باورند که ساخت و سازهای غیرمجاز در حریم رودخانه‌ها و مناطق امن سدها، از بین بردن پوشش گیاهی به وسیله افراد و برخی سازمان‌ها، بی‌توجهی به لایروبی مسیل‌های خروجی آب، عواملی است که خسارت جانی و مالی سیل را افزایش داده و انتظار می‌رود قانون برخورد درستی با مقصران احتمالی آن داشته باشد. از طرف دیگر علاوه بر ابعاد انسانی این حادثه، خسارات مالی فراوانی هم در استان‌های مختلف به مردم تحمیل شده که ابهام در چگونگی و مرجع جبران خسارت این بلایا، آسیب دیدگان را نگران کرده است اما حقوقدانان معتقدند در قانون نه تنها برای مجازات مقصران موادی در نظر گرفته شده بلکه بر اساس اصل ۲۹ قانون اساسی، خسارات و ضایعات وارد شده بر هموطنان سیل زده باید به طور کامل و بدون کوچک‌ترین نقصان از محل درآمدهای عمومی جبران شود.

برخورد با مقصران احتمالی

بعد از طغیان آب در دروازه قرآن شیراز و جان باختن ۲۱ نفر در این حادثه، اظهارنظرهای متفاوتی درباره علت این اتفاق منتشر شد که از میان آنها جاده‌سازی روی مسیل خروجی آب پررنگ‌تر بود. حالا با آرام‌تر شدن اوضاع قرار است تا یک کمیته حقیقت‌یاب به موضوع رسیدگی کرده و علت دقیق آن مشخص شود با این وجود آن‌طور که دادستان عمومی و انقلاب مرکز استان فارس اعلام کرده است، تعدادی از مقصران احتمالی در حادثه سیل شیراز احضار شدند. علی صالحی، بدون اشاره به تعداد و مشخصات این افراد انتشار اخبار بیشتر درباره این موضوع را به آینده موکول کرد. از طرف دیگر حجت‌الاسلام والمسلمین منتظری دادستان کل کشور هم روز شنبه اعلام کرد، بخشی از آسیب‌های سیل اخیر ناشی از سوءمدیریت‌هاست. همچنین آیت الله رئیسی، رییس قوه قضاییه هم در نخستین سفر استانی خود به مناطق سیل‌زده استان گلستان اعلام کرد: «از همان ابتدای قضیه همکاران در سازمان بازرسی را مامور کردیم که موضوع را آسیب شناسی کنند.» با این وجود اگرچه دستگاه قضایی کشور قول رسیدگی و آسیب‌شناسی این حادثه را داده است باید دید در قانون چه تمهیداتی برای این قبیل حوادث اندیشیده شده است. عبدالصمد خرمشاهی، حقوقدان و وکیل پایه یک دادگستری، درباره این موضوع به «تعادل» گفت: در همه کشورهای دنیا یک اصل کلی داریم که بر اساس آن اگر به واسطه قصور و سهل‌انگاری در انجام یک فعل یا ترک فعل از سوی اشخاص حقیقی یا حقوقی، خسارتی به فردی وارد شود، باید آن شخص حقیقی یا حقوقی این خسارت را جبران کند. در قوانین ایران هم درباره جبران خسارت در قانون مسوولیت مدنی و همچنین در قانون مجازات اسلامی، تکلیف مشخص شده است. مطابق اصوب و قواعد کلی، شخصی که مورد خسارت واقع شده است، باید ثابت کند که این خسارت ناشی از فعل یا ترک فعل مقصر احتمالی بوده است و یک رابطه علی و معلولی بین خسارت و ترک فعل وجود دارد.

او افزود: در قضیه سیل اخیر اما قضیه پیچیده است. بخشی از خسارت آن‌طور که کارشناسان می‌گویند، از بین بردن جنگل‌ها و مسیل‌ها و مراتع و یا جاده‌سازی در حریم رودخانه‌ها رخ داده که اگر این اقدامات انجام نمی‌شد، این حجم از خسارت هم رخ نمی‌داد. بنابراین قبل از اقدام قانونی نیاز به اقدامات دقیق کارشناسی برای مشخص شدن دلیل اصلی خسارات است. بعد از آن اگر مشخص شود سازمان‌ها و ارگان‌هایی با اقدامات خود باعث غیرعادی شدن خسارات سیل شدند، در صورت اثبات قصور آن سازمان‌ها و مسئولان باید قصور خود را جبران کرده و آن‌طور که قانون مشخص کرده است خسارت پرداخت کنند.

خرمشاهی بیان کرد: اما در صورتی که مشخص شود، افراد خسارت دیده توجهی به اخطارهای صادر شده از سوی سازمان‌های مدیریت بحران نداشته‌اند و با آگاهی از حادثه آفرین بودن در مسیر سیل ساخت و ساز کرده‌اند، شامل دریافت خسارت نمی‌شوند. اما در حالت کلی با توجه به آنکه سیل تاحدودی قابل پیش‌بینی است و عوامل بروز و تشدید آن مشخص است، ارگانی که باعث شده خسارتی به افراد وارد شود مکلف است بر اساس قاعده تسبیب خسارت را جبران کند. از طرف دیگر علاوه بر پرداخت خسارت، اگر ثابت شود اثر قصور و بی‌مبالاتی یک شخص، کسی جان خود را از دست داده است و شخصی مرتکب ضرر شده است، بر اساس ماده ۶۱۴ قانون مجازات اسلامی، مجازات زندان برای خاطیان و مسببان در نظر گرفته شده است که این موضوع در خصوص سیل اخیر هم صدق می‌کند. یعنی اگر مشخص شود تصمیم‌گیری مسئولان باعث از بین رفتن جان افراد و خسارت به مردم شده است، باید بر اساس ماده ۶۱۴ با آنها برخورد شود.

جبران خسارت سیل‌زدگان از نگاه قانون

علاوه بر مجازات مقصران احتمالی سیل اخیر، موضوع جبران خسارت و چگونگی آن، از دیگر موضوعاتی است که باید از نظر قانون مورد بررسی قرار گیرد. اگرچه وعده پرداخت وام و کمک‌های دولتی از همان نخستین روزهای بروز این حادثه از سوی مسئولان مختلف مطرح شد اما در قانون به طور مشخص تعیین شده که چه اقداماتی باید از سوی مسئولان در چنین شرایطی انجام شود. بهمن کشاورز، حقوقدان درباره این موضوع به «تعادل» گفت: به موجب اصل ۲۹ قانون اساسی «برخورداری از تأمین اجتماعی از نظر بازنشستگی، بیکاری، پیری، از کارافتادگی، بی‌سرپرستی، در راه ماندگی، حوادث و سوانح و نیاز به خدمات بهداشتی و درمانی و مراقبت‌های پزشکی به صورت بیمه، حقی همگانی است. دولت مکلف است طبق قوانین از محل درآمدهای عمومی و درآمدهای حاصل از مشارکت مردم، خدمات و حمایت‌های مالی فوق را برای یک یک افراد کشور تامین کند». او افزود: ایران کشور ثروتمندی است و در صورتی که از ثروت‌های خود با رعایت تدابیر و مصالح ملی استفاده کند، تامین زندگی ۸۰ میلیون جمعیت کشور معضل نخواهد بود. این حقوقدان به موضوع قصورها، تقصیرها و کوتاهی‌ها در بروز یا تشدید خسارات و ضایعات در سیل اخیر اشاره کرد و افزود: درست است که سیل بلای طبیعی و قوه قاهره طبیعت است اما نباید فراموش کرد که انسان‌ها باید بر مبنای عقل سلیم در مقابل طبیعت قرار گیرند، از مواهب آن بهره ببرند و آماده برخورد با بلایای طبیعی باشند. کشاورز بیان کرد: از آنجایی که همه افراد نمی‌توانند در سطح کلان و در درازمدت آمادگی برخورد با سوانح طبیعی را ایجاد کنند، این دولت است که باید با احداث آبروها، سیل بندها، آب خوان‌ها و آبخیزها، بازنگه داشتن مسیل‌ها، جلوگیری از نابودی جنگل‌ها و مراتع و ممانعت از تخریب کوه‌ها و تپه‌ها احتمال بروز سیل، زلزله یا رانش زمین و امثال اینها را پیش بینی کرده باشد. اگر چنین پیش بینی‌هایی نشده است، آنگاه در دید کلان، مردم باید تکلیف فرد یا افرادی که از امکانات به موقع و درست استفاده نکرده‌اند، در گزینش‌های خود روشن کنند.

او گفت: نکته دیگر تعیین تکلیف کسانی است که نه تنها پیش بینی وقوع بلایای طبیعی را نکرده‌اند بلکه قصور و تقصیر و شاید جرم مرتکب شده‌اند و شدت ضایعات و خسارات پیش آمده ناشی از فعل یا ترک فعل آنهاست؛ بنابراین به طور قطع مدعی العموم می‌تواند در این موارد ورود کند همچنین سازمان‌های نظارتی وظیفه دخالت دارند و افراد ذی‌نفع نیز می‌توانند از باب اعلام جرم یا در قالب مسوولیت مدنی اقدام کنند. در قانون آیین دادرسی کیفری جدید، سازمان‌های مردم‌نهاد نیز می‌توانند مطالبه‌گر حقوق باشند البته محدودیت‌هایی در این مورد وجود دارد اما به طور کلی در مواقعی از این قبیل، سازمان‌های مردم‌نهاد حداقل از باب اعلام جرم حق اقدام دارند و پیگیری قضیه با افراد ذی‌نفع و مقامات قضایی است.

احتمال تاخیر در امتحانات نهایی دانش‌آموزان مناطق سیل‌زده

وزیر آموزش و پرورش با اشاره به سیل اخیر کشور و نگرانی دانش‌آموزان با نزدیک بودن ایام امتحانات و عقب افتادگی تحصیلی گفت: دانش‌آموزان مناطق سیل‌زده به هیچ عنوان نگران آزمون‌ها و اشکالی که در مسیر تحصیلی آنها پیش آمده نباشند، خصوصا برای دانش‌آموزان پایه دوازدهم که خودشان را برای کنکور آماده می‌کنند چرا که اردوهای آموزشی پیش‌بینی کرده‌ایم که این اردوها به صورت متمرکز برگزار خواهد شد.

محمد بطحایی در مورد دانش‌آموزان مناطق سیل‌زده گفت: با روش‌های جبرانی در معمولان و پلدختر پیش‌بینی‌هایی را در نظر گرفته‌ایم. همچنین کارگروهی بطور متمرکز تشکیل شده که در حال برنامه‌ریزی هستند. او ادامه داد: یکی از مهم‌ترین نگرانی‌هایی که فرزندان ما دارند مربوط به ایام امتحانات است و با نزدیک شدن به این ایام دانش‌آموزان نگران عقب افتادگی تحصیلی هستند. فرزندان به هیچ عنوان نگران آزمون‌ها و اشکالی که در مسیر تحصیلی آنها پیش آمده نباشند خصوصا برای دانش‌آموزان پایه دوازدهم که خودشان را برای کنکور آماده می‌کنند چرا که اردوهای آموزشی پیش‌بینی کردیم که این اردوهای آموزشی به صورت متمرکز برگزار خواهد شد.

وزیر آموزش و پرورش اعلام کرد: با وزارت علوم نیز مذاکراتی انجام خواهیم داد تا بتوانیم تسهیلاتی برای این دانش‌آموزان جهت ورود به دانشگاه و آموزش عالی فراهم کنیم. اکنون در حال بررسی روش‌های مختلف برای برگزاری امتحانات نهایی هستم تا شاید امتحانات را برای این مناطق به تاخیر بیندازیم. بطحایی یکی دیگر از گزینه‌های پیش رو برای حل مشکلات دانش‌آموزان مناطق سیل‌زده را حذف بخشی از محتوای درسی دانش‌آموزان این مناطق اعلام کرد تا شاید بدین ترتیب فشار کمتری به آنها وارد شود.

او در پاسخ به این سوال که تاخیر در برگزاری امتحانات چقدر خواهد بود؟ تصریح کرد: وضعیت آب و هوایی پاسخ این سوال شما را با مشکل رو به رو کرده به‌طوری که درصدد بودیم مدارس را در برخی مناطق آسیب‌دیده با سه روز تاخیر بازگشایی کنیم اما متاسفانه به دلیل آماده نشدن مدارس و عدم استقرار خانواده‌ها در محل زندگی‌شان این موضوع محقق نشد و امیدوارم هفته آینده عموم مدارس را راه‌اندازی کنیم. وزیر آموزش و پرورش ادامه داد: در استان خوزستان شرایط متفاوت شده است و سفری همین روزها به خوزستان خواهم داشت. شاید برای خوزستان مجبور باشیم مدارس شبانه روزی موقت راه‌اندازی کنیم تا مشکلات تحصیلی ایجاد نشود. بطحایی در خصوص فاصله بین امتحانات نهایی و برگزاری کنکور نیز گفت: این پیشنهاد در اولین دستور کار شورای عالی آموزش و پرورش قرار دارد ولی ما چند محدودیت داریم از جمله تقارن با ماه رمضان است لذا فاصله بین امتحان نهایی و کنکور باید به نحوی باشد که بتوانیم سوابق تحصیلی را در اختیار سازمان سنجش قرار دهیم. او افزود: البته وزارت علوم و سازمان سنجش این آمادگی را اعلام کردند تا کنکور را با تاخیر برگزار کنند شاید چند روزی این آزمون به تاخیر بیفتد. از طرفی ما هم به دنبال این هستیم تا امتحانات نهایی را زودتر برگزار کنیم تا فاصله و فرصت کافی را برای آمادگی داوطلبان کنکور آماده کند که احتمالا ظرف چند روز آینده این تصمیم و خبر نهایی می‌شود. وزیر آموزش و پرورش با تاکید بر اینکه امسال پیشینه تحصیلی برای داوطلبان تاثیر مثبت دارد خاطرنشان کرد: از طرف دیگر دانش‌آموزان باید خودشان را برای کنکور آماده کنند تا فشار زیادی بر آنها وارد نشود البته تلاش می‌کنیم این فاصله قابل قبول باشد. بطحایی درباره هزینه گزافی که برخی از اردوهای دانش‌آموزی از خانواده‌ها اخذ کرده‌اند گفت: بخشی که مربوط به ما هست را به‌شدت پیگیری می‌کنیم اما خانواده‌ها محور اصلی هستند و بارها من و سایر کارشناسان حوزه وزارت آموزش و پرورش اعلام کرده‌ایم آثار منفی فشارهایی که به دانش‌آموزان وارد می‌شود به مراتب بیش از آثار مثبت آن هست؛ اگر خانواده‌ها گول این روش‌های بسیار مخرب را نخورند و بتوانند همراه آموزش و پرورش باشند کنترل این مشکلات برای ما راحت‌تر است. او گفت: مدارس را مکلف کردیم سفرهای خارجی به هیچ‌عنوان نباید صورت بگیرد. اردوهایی که دانش‌آموزان تحت فشار روحی و عصبی قرار می‌دهد نباید برگزار شود و اگر در این زمینه گزارش به ما برسد با متخلفان برخورد می‌کنیم. خانواده‌ها باید ایمان بیاورند که اگر این روش‌ها در کوتاه‌مدت منافع داشته باشد اثرات مخربش در دراز مدت بیشتر است.

سهم مردم در هزینه‌های درمانی چقدر است

معاون کل وزارت بهداشت ضمن تشریح ابعاد پوشش همگانی سلامت، درباره وضعیت پرداختی مردم در هزینه‌های سلامت و همچنین هزینه‌های فقرزای سلامت توضیح داد.

ایرج حریرچی اظهار کرد: پوشش همگانی سلامت و تاثیر مراقبت‌های بهداشتی اولیه بر آن، موضوع مورد تاکید سازمان جهانی بهداشت در سال جاری است. او افزود: پوشش همگانی سلامت به این معناست که همه مردم بدون ملاحظات قومی، اقتصادی و جغرافیایی بتوانند همه خدمات سلامت مورد نیاز اعم از پیشگیری، ارتقا، درمانی، توانبخشی و حتی طب تسکینی را هر موقع و هر جایی که نیاز دارند با کیفیت مناسب و بدون سختی مالی دریافت کنند.

وی در ادامه افزود: متاسفانه طبق اعلام سازمان جهانی بهداشت هنوز نیمی از مردم جهان به این پوشش دسترسی پیدا نکرده‌اند و سالانه صد میلیون نفر به دلیل هزینه‌های مربوط به سلامت به زیر خط فقر شدید می‌روند.

معاون کل وزارت بهداشت با اشاره به اینکه دو موضوع مهم هزینه‌های سلامت و کیفیت خدماتی که ارایه می‌شود همواره مورد بحث و مداقه بوده است، گفت: امسال سازمان جهانی بهداشت، پوشش همگانی سلامت و تاثیر مراقبت‌های بهداشتی اولیه بر آن را مورد تاکید قرار داده است. به گفته حریرچی، مراقبت‌های اولیه بهداشتی، مراقبت‌هایی است که نقطه تماس اول مردم چه سالم و چه بیمار در حوزه سلامت است و تمام خدمات بهداشتی درمانی را یا سیستم بهداشتی درمانی خودش ارایه می‌کند یا در سطوح بعدی ارجاع می‌دهد تا مردم از خدمات بهداشتی درمانی با کیفیت بهره‌مند شوند.

معاون کل وزارت بهداشت خاطرنشان کرد: پوشش همگانی سلامت سه بعد دارد که بعد اول آن خدمات سلامت تحت پوشش است. بعد دوم تعداد افراد تحت پوشش بیمه و بعد سوم میزان سختی مالی هزینه‌های کمرشکن فقرزای سلامت هستند که خوشبختانه در بعد اول بیش از ۹۹ درصد خدماتی که در دنیا ارایه می‌شوند در کشور ما هم ارایه شده، البته ممکن است گاهی مشکلاتی در توزیع جغرافیایی داشته باشیم.

او در ادامه اظهار کرد: قسمت دوم که مربوط به افراد بیمه شده است، در حال حاضر ۹۳ درصد مردم بیمه هستند که نسبت به ۸۳.۶ دهم درصد قبلی رقم خوبی است، اما هنوز ۷ درصد مردم بیمه نیستند.

حریرچی در پایان گفت: حمایت‌های مالی موضوع سوم است که بعد از طرح تحول سلامت، پرداختی برای هزینه‌های درمانی از ۵۸ درصد در سال ۸۹، به بالای ۵۴ درصد در سال‌های منتهی به ۹۲ رسید و در سال ۹۵ نیز به ۳۵.۳ دهم درصد که رقم قابل توجهی است، کاهش داشته و میزان هزینه‌های فقرزا که قبلا ۸۳ درصد بوده الان به ۵۰ صدم درصد رسیده که نسبت به کشورهای دیگر رقم قابل قبولی است، اگر چه باید تلاش کنیم که آن را به صفر برسانیم.

لایحه حمایت از کودکان همچنان در انتظار تایید

در پی خبر سوختگی عمدی دست چند دختر روستایی استان کهگیلویه و بویر احمد، معصومه ابتکار در توییتی ضمن تشکر از تذکر «اسماعیل آذری» روحانی فعال در روستاهای آن استان در این خصوص که درباره نحوه تربیت فرزندان هشدار داده بود، از مجلس شورای اسلامی خواست تا هر چه سریع‌تر تکلیف لایحه حمایت از کودکان و نوجوانان را که چهار ماه است در کمیسیون قضایی متوقف مانده مشخص کنند.

خرداد ماه ۹۷ هیات دولت درخواست اولویت رسیدگی به لایحه حمایت از کودکان و نوجوانان توسط مجلس شورای اسلامی را تصویب کرد تا رسیدگی به این لایحه پس از حدود ۱۰ سال معطلی در اولویت مجلس دهم قرار گیرد. این درخواست و توجه نمایندگان به تصویب لایحه در صحن خانه ملت در مردادماه ۹۷ منجر شد اما تاکنون مورد تایید شورای نگهبان قرار نگرفته است. اشرف گرامی‌زادگان مشاور حقوقی و پارلمانی معاون رییس جمهور در امور زنان و خانواده با بیان اینکه پیگیری طرح‌ها و لوایح حوزه زنان و خانواده، همچنین کودکان و نوجوانان در دستور کار این معاونت قرار دارد، گفت: لایحه حمایت از کودکان و نوجوانان لایحه‌ای بود که با هدف ایجاد تحول جدی در بحث حقوق کودک در سال ۸۸، در قالب ۵۴ ماده از سوی قوه قضاییه تقدیم دولت شد، در مرداد ۹۰ در کمیسیون لوایح دولت به تصویب رسید و در آبان همان سال به مجلس ارسال شد.

او افزود: لایحه فوق در سال ۹۲ به کمیسیون قضایی و حقوقی مجلس ارسال شد تا کمیسیون آن را جهت بحث و بررسی به کمیته حقوق خصوصی ارجاع دهد و در مرداد ۹۷ نمایندگان مجلس با اکثریت مطلق آراء این لایحه را تصویب کردند و سپس جهت اعلام نظر نهایی به شورای نگهبان ارجاع دادند که در آن زمان شورای نگهبان ایراداتی را به آن وارد دانست و لایحه فوق جهت اصلاح به کمیسیون قضایی ارجاع داده شد. گرامی زادگان تاکید کرد: این لایحه در زمان تهیه به دلیل منطبق بودن با مسائل و شرایط روز مورد توجه فراوان قرار گرفت و اکثریت نمایندگان آن را یکی از بهترین موارد کارشناسی شده در حوزه کودک و نوجوانان دانستند.

طیبه سیاوشی نماینده مردم تهران در مجلس شورای اسلامی در این مورد، با بیان اینکه آنچه موجب ارجاع لایحه حمایت از کودکان و نوجوانان از سوی شورای نگهبان به مجلس شد، استفاده از واژه «آزار عاطفی» در این لایحه بوده، گفت: شورای نگهبان خواهان ارایه تعریف دقیقی از این کلمه شد، اما کمیسیون حقوقی و قضایی مجلس تصمیم به حذف آن گرفت. ولی این تصمیم با مخالفت نمایندگان در صحن مجلس روبه‌رو شد و بنابراین کمیسیون توضیحات لازم در مورد آزار عاطفی برای شورای نگهبان ارایه کرد.

سیاوشی تاکید کرد: چند روز پیش که از کمیسیون حقوقی و قضایی مجلس نتیجه را جویا شدم اعلام کردند پس از گفت‌وگوهایی که با شورای نگهبان داشتیم این موضوع حل و فصل شده و در انتظار اعلام نظر نهایی آن شورا هستیم.

استرس و نگرانی در مناطق سیل‌زده

معاون دفتر سلامت روانی، اجتماعی و اعتیاد وزارت بهداشت با اشاره به وجود استرس، نگرانی و تنش در مناطق سیل‌زده، سلامت روان سیل‌زدگان در گرو تامین نیازهایشان عنوان کرد. علی اسدی در مورد اقدامات وزارت بهداشت برای سلامت روان سیل‌زدگان گفت: کارشناسان سلامت روان را به مناطق گلستان، خرم آباد و اهواز اعزام کرده‌ایم که آسیب‌های روانی را بررسی و افراد آسیب‌دیده در مناطق و کمپ‌ها را غربالگری کنند و بعد از غربالگری در صورت نیاز مداخلات روانشناختی را شروع کنند. او با اشاره به اینکه غربالگری و مداخلات روان‌شناختی اکنون در حال انجام است، گفت: در مناطقی مانند گلستان غربالگری‌ها و مداخلات از مدتی پیش آغاز شده است. همچنین در خرم‌آباد و لرستان غربالگری‌ها به صورت پراکنده در حال انجام است. همچنین آموزش‌های روانشناختی برای مدیریت استرس و خشم انجام شده، اما به زمان بیشتری نیاز داریم. اسدی همچنین افزود: در حال حاضر این خدمات توسط کارشناسان سلامت روان انجام می‌شود و مداخلات در هر مقطعی که لازم باشد، توسط آنها صورت می‌گیرد. او با اشاره به وضعیت سلامت روانی مردم در مناطق سیل‌زده اظهار کرد: وضعیت آنان خوب نیست، زندگی آنان آسیب دیده و طبیعی است بسیاری از آنان دچار استرس، نگرانی و تنش باشند. متاسفانه آرامش ندارند و در رابطه با آینده و وضعیت زندگی‌شان نگرانی دارند که این واکنش‌ها غیرطبیعی نیست. معاون دفتر سلامت روانی، اجتماعی و اعتیاد وزارت بهداشت به ایلنا گفت: در حال حاضر اگر فردی دچار عصبانیت، اضطراب و دلشوره باشد یا حتی علائمی از افسردگی داشته باشد، کاملا طبیعی است، زیرا این حادثه بسیار گسترده است و همه زندگی مردم را تحت تاثیر قرار داده و انتظار نیست که وضعیت روانی خوبی داشته باشند. او اظهار کرد: کمک‌هایی که به مردم می‌شود، برای این است که سطح تاب‌آوری مردم در برابر مشکل افزایش یابد، به آنان آموزش داده می‌شود که چگونه اضطراب، ترس، استرس و خشم‌ها را کنترل کنند تا بهتر بتوانند زندگی خود را ادامه دهند.

رییس جمهور در جریان افتتاح ۳ طرح بزرگ شهری تشریح کرد

راهبردهای دولت در برابر حوادث طبیعی

فاز نخست طولانی ترین خط متروی خاورمیانه در تهران افتتاح شد

گروه راه و شهرسازی |

مراسم افتتاح همزمان ۳ طرح بزرگ شهری تهران شامل فاز نخست خط ۶ مترو، بهره‌برداری از ۱۲۵۰ هکتار جنگل کاری و بهره‌برداری از ۳۲۴ واحد مسکن امید در پایتخت دیروز صبح به فرصتی تبدیل شد تا حسن روحانی، رییس جمهور بار دیگر بر بازسازی بافت‌های فرسوده به عنوان یکی از مهم‌ترین طرح‌های دولت دوازدهم، با هدف مقابله با حوادث طبیعی همچون سیل و زلزله تاکید کند. روحانی از سدسازی‌های صورت گرفته در دوران سازندگی به عنوان طرح‌های توسعه‌ای نام برد که در این روزها جان هزاران نفر از شهروندان را نجات داده است. او همچنین صدور مجوز ساخت در بستر رودخانه‌ها را معامله جان مردم با پول کثیف دانست و گفت: باید سال ۹۸ را سال آزادسازی طبیعت در کل ایران کنیم.

فاز نخست خط ۶ مترو افتتاح شد

صبح یکشنبه، پیروز حناچی شهردار تهران در ایستگاه مترو بعثت واقع در منطقه ۱۵ از حسن روحانی رییس جمهور استقبال کرد، با هم سوار قطار شدند و تا ایستگاه دولت‌آباد رفتند. در این ایستگاه از فاز نخست خط ۶ مترو بهره‌برداری شد. فاز نخست این خط شامل ۳ ایستگاه میدان شهدا، بعثت و دولت‌آباد است و ۹ کیلومتر از کل مسیر خط ۶ را در بر می‌گیرد. خط ۶ مترو تهران که گفته می‌شود طولانی‌ترین خط مترو خاورمیانه است از حرم شاه عبدالعظیم آغاز شده و پس از طی یک مسیر جنوب به شمال در ایستگاه متروی شهدای ۱۷ شهریور با خط ۷، در ایستگاه متروی میدان شهدا با خط ۴، در امام حسین با خط ۲، در ایستگاه متروی شهدای هفت تیر با خط یک، در ایستگاه متروی میدان ولیعصر با خط ۳ و در ایستگاه متروی دانشگاه تربیت مدرس با خط ۷ تقاطع خواهد داشت و سپس به سمت غرب امتداد مسیر داده و به محدوده شمال غربی تهران خواهد رسید.

مباحث باورنکردنی در سال‌های ابتدایی انقلاب

در این مراسم رییس جمهور با تبریک اعیاد شعبانیه و ابراز خرسندی از افتتاح پروژه‌های مربوط به محیط زیست در استان تهران، گفت: در آغاز انقلاب اسلامی یکی از مباحث باورنکردنی، تردیدها برای ساخت متروی تهران بود و اینکه آیا این پروژه به نفع مردم تهران است یا کل کشور و از بودجه عمومی نباید صرف ساخت متروی تهران شود، اینکه مترو پروژه لوکس است و باید اتوبوس برای مردم تهران تهیه کرد. همچنین این پروژه کشور ما را به بیگانگان وابسته خواهد کرد و با استقلال و خودکفایی منافات دارد. روحانی با بیان اینکه در کمال تعجب، نه افراد خاصی که اطلاعات کافی نداشته باشند بلکه معروف، روشنفکر و تحصیلکرده با پروژه متروی تهران مخالف بودند، گفت: آیت‌الله هاشمی رفسنجانی بر اجرای طرح مترو اصرار داشت و در مجلس اول مخالفت‌هایی با اجرای این پروژه صورت می‌گرفت، اما طی جلساتی توسط نمایندگان مجلس دوم شورای اسلامی اجرای متروی تهران تصویب شد که بنده و آیت‌الله دری نجف‌آبادی مسوول پیگیری و اجرای این پروژه شهری شدیم.

رییس جمهور با تأکید بر اینکه امروز شاهد یک تحول مثبت برای محیط زیست و حمل و نقل سریع، ایمن، سلامت و با مصرف کم انرژی در تهران هستیم، افزود: خط ۶ متروی تهران با توسعه به سمت جنوب، یک طرح توسعه متروی ۳۸ کیلومتری می‌شود که از طولانی‌ترین خطوط متروی تهران و حتی طبق گفته مسوولان در منطقه خواهد شد.

نجات جان شهروندان با سدسازی

دکتر روحانی با اشاره به سیل در فروردین سال ۹۸، گفت: از افتخارات جمهوری اسلامی ایران طرح‌های مهم توسعه کشور است و امروز شاهد هستیم که در ایام نوروز با رحمت خدا و رنج و سختی بندگان مواجه بودیم و در عین حال این طرح‌های توسعه‌ای همچون سدسازی، جان هزاران نفر در کشور را نجات داد.

رییس جمهور با قدردانی از تلاش‌های مرحوم آیت‌الله هاشمی رفسنجانی در دوران سازندگی و سدسازی، گفت: اگر سددز، کرخه، کارون و شهید عباسپور نبود، وضع استان خوزستان امروز متفاوت بود و در شب‌های بارانی ۱۲ فروردین ۸ هزار و ۵۰۰ متر سیلاب در ثانیه وارد کرخه می‌شد که قطعاً در صورت نبودن سد کرخه مشکلات زیادی برای استان خوزستان به وجود می‌آمد. دکتر روحانی با تأکید بر اینکه برای قضاوت در مورد طرح‌های توسعه باید بلندمدت نگریست، ابراز امیدواری کرد که سیل فروردین‌ماه باعث تحولی مثبت برای آزادسازی و مسیل رودخانه‌ها باشد.

معامله جان مردم با پول کثیف

رییس جمهور با ابراز تعجب از ساخت واحدهای مسکونی در مسیر رودخانه‌ها با صدور برخی مجوزهای غیرقانونی از سوی برخی از دستگاه‌ها، گفت: صدور مجوز ساخت در بستر رودخانه‌ها معامله جان مردم با پول کثیف است و باید سال ۹۸ را سال آزادسازی طبیعت در کل ایران کنیم.

او با بیان اینکه سیل فروردین‌ماه هشدار و صدای رسای طبیعت بود و وقتی مسیر سیل را خراب کنیم، سیل هم با خسارت می‌آید و باید حقوق طبیعت را حفظ کنیم، ادامه داد: باید به لایروبی رودخانه‌ها و رفع موانع در مسیر آنها توجه بیشتری شود. نباید ساخت پل را ارزان تمام کنیم، چرا که پل‌های مقاوم می‌تواند هنگام بروز سیلاب‌ها جلوی تخریب منازل مسکونی و جاده‌ها را بگیرد.

راه‌حل توسعه کیفی مترو تهران

در ادامه رییس جمهور کمک به توسعه کمی و کیفی مترو را مورد تأکید قرار داد و گفت: سرمایه‌گذاری بسیار بزرگی در مترو انجام شده است، اما این سرمایه‌گذاری بیشتر کمی بوده است و باید به سمت کیفی شدن برود. از جمله کمک کنیم ناهمزمانی که در احداث تونل‌ها و تأمین تجهیزات مترو وجود دارد، از بین برود. حتماً برای متروی تهران و توسعه کیفی آن راه‌حل داریم چراکه توسعه آن برای رفاه مردم و نیز جلوگیری از افزایش مصرف انرژی، ضروری است.

صرفه جویی در بخش انرژی

رییس جمهور با بیان اینکه براساس گزارش‌های تهیه شده هر فردی که از مترو استفاده می‌کند بطور متوسط حدود نیم لیتر در مصرف انرژی صرفه‌جویی به عمل می‌آید، تصریح کرد: اگر این گزارش دقیق باشد، با توسعه مترو صرفه‌جویی بسیار خوبی در بخش انرژی که تقریباً در کشور مجانی توزیع می‌شود و اصولی مصرف نمی‌گردد، صورت می‌گیرد. مصرف بالای انرژی در کشورمان هم موجب آلودگی و هم هدر رفت ثروت ملی و همچنین باعث ایجاد فساد و قاچاق می‌شود که عمدتاً به خاطر تفاوت قیمتی است که با کشورهای همسایه وجود دارد. حتی اگر شرایط تحریم وجود نداشت و بطور عادی احتمالاً قیمت دلار امسال حدود ۶ هزار تومان بود، باز هم قیمت سوخت نسبت به کشورهای همسایه قابل مقایسه نیست و باز هم قاچاق انجام می‌شد.

مصرف روزانه ۱۰۰ میلیون لیتر بنزین در نوروز

به گفته روحانی در ایام عید بیش از ۱۰۰ میلیون لیتر در روز بنزین مصرف شد و بطور عادی نیز روزانه ۷۰ تا ۸۰ میلیون لیتر بنزین در کشور مصرف می‌شود. چنانچه شرایطی فراهم شود که بتوان حتی نیمی از آن را صادر کنیم، توانایی مهیا کردن رفاه شهروندان نیز افزایش می‌یابد. توسعه مترو می‌تواند هم برای رفاه و راحتی مردم و هم جلوگیری از مصرف بی‌رویه و هم برای محیط زیست مفید باشد. میزان توسعه و پیشرفتی که در حوزه‌های مختلف به ویژه سدسازی، افزایش توان نیرو و برق، جنگلکاری و مترو در کشور طی ۴۰ سال گذشته انجام شده با قبل از انقلاب قابل مقایسه نیست و حرف‌هایی بعضاً نادرست و ناروایی در این زمینه زده می‌شود که ظلم به انقلاب است.

رییس جمهور با اشاره به خط ۷ مترو تهران گفت: احداث خط ۷ مترو تهران می‌تواند کمبودهایی که در شهر بزرگی مانند تهران وجود داشت را جبران کند و به فضل الهی با کمک دولت این مسیر برای رفاه حال مردم ادامه پیدا خواهد کرد.

پیام سیل و زلزله از نگاه روحانی

روحانی در بخش دیگری از سخنان خود بازآفرینی بافت‌های فرسوده و موضوع مسکن را یک ضرورت اساسی توصیف کرد و گفت: پیام سیل و زلزله این است که بافت‌های فرسوده باید احیاء شود و تهران جایی است که باید آن را در برابر زلزله، سیل و توفان احتمالی مصون بسازیم. چنانچه در بافت‌های فرسوده یک حادثه طبیعی اتفاق بیفتد، بدون تردید کمک‌رسانی با مشکل مواجه می‌شود. بنابراین باید کمک کنیم این بافت‌ها احیاء شوند. بدون شک اگر یک محله و بافت فرسوده نوسازی شود، هم ثروت مردم، افزایش می‌یابد و هم برای حفظ جان و رفاه مردم مفید خواهد بود.

روحانی تصریح کرد: در آغاز به کار شهرداری آقای حناچی به ایشان تأکید کردم که احیای بافت‌های فرسوده از اولویت‌های ضروری و بسیار مهم است و در این راه با همه توان کمک خواهیم کرد و چنانچه دستگاه‌های دولتی زمینی در اختیار دارند باید آن را به توسعه‌گر واگذار کنند و دولت نیز با اعطای وام بانکی به توسعه‌گر و خریدار کمک و مساعدت‌های لازم را به عمل خواهد آورد. به گفته رییس جمهور، هر ۳ پروژه‌ای که امروز افتتاح شد به عنوان ۳ طرح مهم، پایدار و ادامه‌دار در تهران است که در همه آنها دولت آماده کمک به شهرداری و شورای شهر است تا شاهد تهرانی آبادتر و با رفاه بیشتر برای مردم و محیط زیست سالم‌تر باشیم. روحانی همچنین اقدامات انجام شده در زمینه جلوگیری از آلودگی هوا را بسیار ارزشمند توصیف کرد و گفت: رفع آلودگی هوا هم برای سلامت مردم و هم حیثیت شهر تهران به عنوان مرکز کشور بسیار حائز اهمیت است و همه باید توجه داشته باشند که آنچه در تهران ساخته می‌شود، در حقیقت به نوعی خدمت به همه مردم کشور است.

طرح مسکن امید پایتخت

بر اساس این گزارش، پروژه بهاران شرقی به عنوان نخستین طرح مسکن امید شهر تهران که دیروز با حضور رییس جمهوری به بهره‌برداری رسید، شامل ۳۲۴ واحد مسکونی و ۶۳ واحد تجاری در ۹ بلوک در مجاورت بافت فرسوده منطقه ۱۸ شهر تهران قرار دارد. در این طرح ۳۷۰ میلیارد ریال اعتبار دولتی و ۶۷۰ میلیارد ریال توسط بخش خصوصی سرمایه‌گذاری شده است. به گزارش ایرنا، این مجتمع با مشارکت شهرداری تهران و بخش خصوصی در اجرای «برنامه ملی بازآفرینی شهری پایدار» با بهره مندی از توان مهندسان و کارگران ایرانی و استفاده از مصالح درجه یک ایرانی انجام شده است. طرح مسکن امید در قالب بازسازی واحدهای مسکونی بافت‌های فرسوده و اجرای طرح‌های محرک بازآفرینی شهری در دولت تدبیر و امید اجرایی شده است. ۱۰۰ هزار واحد مسکونی محله‌ای در کشور برای بازآفرینی تعریف شده است.

وعده هاشمی به رییس جمهور

محسن هاشمی، رییس شورای شهر تهران نیز در مراسم افتتاح ۳ طرح شهری خطاب به رییس جمهور گفت: ما به شما قول می‌دهیم که اگر تجهیز مترو به خوبی انجام شود ماهانه یک ایستگاه به مردم تهران تحویل می‌دهیم. رییس شورای شهر تهران گفت: در اوایل دولت شما ۲ میلیارد یورو فاینانس در نظر گرفته شد که سهم مترو تهران یک میلیارد یورو یعنی چیزی نزدیک به ۶۳۰ واگن بود، در حالی که هنوز این واگن‌ها به برخی دلایل با وجود امضای قرارداد وارد کشور نشدند. وقتی خطوط ۶ و ۷ مترو آغاز به کار کردند، از قطارهای احتیاطی سایر خطوط استفاده کردیم و همین امر باعث شد به جای آنکه مسافران افزایش پیدا کنند به دلیل ازدحام در خطوط دیگر شاهد کاهش سفرها بودیم یا حداقل می‌توان گفت تعداد سفرها ثابت ماند.

اصلی ترین پاسخ به تقاضای تهرانی‌ها

پیروز حناچی، شهردار تهران نیز با بیان اینکه در این دوره تلاش می‌شود با توسعه مترو و محورهای پیاده‌روی و تغییر شیوه سبک زندگی اقداماتی در راستای استفاده از حمل و نقل عمومی انجام شود، گفت: باید میزان استفاده از حمل و نقل عمومی را از ۱۵ درصد به ۵۰ درصد افزایش دهیم.

شهردار تهران تصریح کرد: توسعه حمل و نقل عمومی به‌ویژه مترو اصلی‌ترین پاسخ به این تقاضای شهروندان تهرانی خواهد بود و مدیریت شهری نیز در این زمینه تلاش خواهد کرد با فراهم کردن شرایط اقداماتی در راستای توسعه مترو انجام دهد که این هدف مشترک شورا و شهرداری تهران است و امیدواریم بتوانیم میزان سفرها را از ۲ میلیون سفر در روز به ۷ میلیون سفر برسانیم که البته این موضوع نیازمند تامین تجهیزات مورد نیاز در مترو است.

حناچی ادامه داد: در حال حاضر زیرساخت‌های لازم در مترو فراهم شده است و فقط باید تجهیزات آن را تامین کنیم که البته این موضوع مستقیما به موضوع ارزی و تامین واگن در خطوط مترو است.

حناچی خطاب به رییس جمهور تصریح کرد: مشکل تهران مشکل تمرکز است و شهرداری به تنهایی نمی‌تواند آن را حل کند و از جنابعالی تقاضا داریم در این ارتباط اقداماتی را انجام دهید.

«تعادل» از اولین جلسه شورای شهر تهران در سال جدید گزارش می‌دهد

آغاز پرحاشیه فعالیت پارلمان شهری پایتخت در سال ۹۸

گروه راه و شهرسازی | آزاده کاری |

اولین جلسه شورای شهر تهران در سال ۹۸ با یک ساعت و ۴۵ دقیقه تاخیر برگزار شد. این تاخیر منجر به تذکر یکی از اعضا به رییس شورا شد. همچنین در تذکری دیگر، ضمن تشکر از پیروز حناچی، شهردار تهران بابت پذیرش مسوولیت ایمنی خط ۶ مترو، سوالاتی فنی در این رابطه طرح شد و به حناچی بابت شیوه پاسخ‌دهی به اعضای شورای شهر تذکر داده شد.

روز گذشته رییس و چند تن از اعضای شورای شهر تهران به دلیل شرکت در مراسم افتتاح همزمان ۳ پروژه شهری از جمله خط ۶ مترو که با حضور رییس جمهور برگزار شد، با تاخیر در صحن شورا حضور یافتند، اما به دلیل به حدنصاب نرسیدن اعضا زهرا نژاد بهرام عضو هیات رییس لغو جلسه را اعلام کرد. در حالی که برخی اعضا صحن را ترک کرده بودند، محسن هاشمی رییس شورا حدود ساعت ۱۰ و ۴۵ دقیقه وارد صحن شد و طی تماس با اعضا از آنها خواست به صحن برگردند.

به گزارش تعادل، با شروع جلسه حجت نظری، عضو شورای شهر در تذکری به هاشمی از تاخیر بیش از یک ساعته جلسه شورای شهر انتقاد کرد و گفت: اتفاق امروز، اتفاق خوبی نبود. اعضای شورا از مردم رأی گرفته‌اند تا در جلسه شورا حاضر باشند و امور مربوط به شورا را رسیدگی کنند نه اینکه در افتتاحیه‌ها حضور داشته باشند. امیدوارم در ادامه جلسات شورا اینگونه نباشد، زیرا سالی که نکوست از بهارش پیدا است. شورا اولین جلسه خود را اینگونه آغاز کرد و امیدوارم چنین اتفاقاتی تکرار نشود.

او تاکید کرد: هیات رییسه می‌توانست زمان شروع جلسه را تغییر دهد یا جلسه را لغو کند. کسانی که در این جلسه دعوت شده بودند کارشناسان، اهالی رسانه و مدعوین، مسخره ما نیستند و متأسفانه در بعضی از مواقع دستگاه مجری زمانی برنامه‌های خود را برگزار می‌کند که شورا جلسه علنی دارد.

این عضو شورای شهر تهران با بیان اینکه جلسه بنا به وقت دفتر رییس جمهور برگزار شده بود، گفت: حضور این تعداد از اعضای شورا در مراسم افتتاحیه ضرورت نداشت و وظیفه ما رسیدگی به امور مردم تهران است. او از اعضای شورا خواست به تمدید زمان جلسه رأی ندهند زیرا مدعوین برای زمان خود برنامه‌ریزی کرده‌اند. نظری اضافه کرد: من به سهم خودم از مردم تهران عذرخواهی می‌کنم و امیدوارم حرمت جایگاه خودمان را حفظ کنیم.

هاشمی توضیح داد: قرار بود جلسه افتتاحیه ۸ صبح آغاز و ۹:۳۰ به اتمام برسد و پیش بینی می‌کردیم بیش از ۵ تن از اعضای شورا در این مراسم حاضر نباشند. حجت نظری پس از این تذکر صحن شورای شهر را ترک کرد.

پذیرش مسوولیت ایمنی خط ۶ مترو

دومین تذکر را محمد علیخانی رییس کمیسیون حمل و نقل عنوان کرد. او با اشاره به تذکر و هشدار درباره ایمنی ۹ کیلومتر از خط ۶ مترو که روز گذشته با حضور رییس جمهور به بهره‌برداری رسید، گفت: با پیگیری‌های صورت گرفته در ساعات پایانی روز شنبه ۱۷ فروردین‌ماه سال جاری، شهردار تهران طی نامه‌ای به رییس دفتر رییس جمهور، مسوولیت ایمنی ۹ کیلومتر از خط ۶ مترو را با وجود برخی نواقص از جمله هواکش‌های میان تونلی را پذیرفته است.

علیخانی اضافه کرد: با تشکر از پذیرش مسوولیت ایمنی این خط توسط شهردار تهران، مواردی را باید یادآوری کنم. در مکاتبات ارسالی مشخص نشده که چگونه الزام و نیاز به نصب ۷ هواکش میان تونلی تنها با نصب و راه‌اندازی یک هواکش تأیید شده است و چگونه صحت کارکرد تجهیزاتی که نصب شده است مورد تأیید قرار گرفته است. همچنین صدور هر گونه تأییدیه ایمنی توسط شرکت‌های مشاور مستلزم نصب، تکمیل، راه‌اندازی و کنترل عملکرد تجهیزات ایمنی براساس نقشه‌های طرح و با رعایت استانداردهای بین‌المللی است.

تذکر به شهردار

این عضو شورای اسلامی شهر تهران در بخش دیگری از صحبت‌های خود تصریح کرد: شهردار محترم تهران باید شأن و جایگاه شورا و اعضای آن را رعایت کند. شایسته نیست پاسخ نامه عضو شورا توسط مدیر دفتر ایشان داده شود. از این رو، ضمن ابراز نگرانی از عدم رفع نواقص اعلام شده به خصوص عدم راه‌اندازی ۶ هواکش میان تونلی ۹ کیلومتر افتتاح شده، بر راه‌اندازی هر چه سریع‌تر آنها تأکید می‌کنم.

علیخانی تأکید کرد: متأسفانه یکی از کانال‌های تلگرامی وابسته به یکی از مدیران شهرداری در مقابل تذکرات و انتقادات اعضای شورا مبادرت به تخریب و توهین می‌کند. از این رو، به شهردار تهران تذکر می‌دهم که جلوی این کار را بگیرند در غیر این صورت و در صورت تکرار این عمل، برخورد من با خود شهردار خواهد بود.

عامل انباشت آب زیر پل فتح؟

افشین حبیب‌زاده، عضو کمیسیون حمل و نقل نیز در تذکری با اشاره به بارش‌های اخیر در شهر تهران گفت: طبق بازدید و بررسی کارشناسان کمیته نظارت از حریم مسیل وردآورد (دره رودقوری چای) در محدوده بزرگراه فتح مشاهده شد که در بارش‌های اخیر تهران، در این مسیل به دلیل ساخت و سازهای غیرمجاز در یکی از اماکن صنعتی موجود در محدوده بزرگراه فتح، مسیر طبیعی رودخانه با انحرافی ۹۰ درجه مواجه بوده که این امر موجب انباشت آب در کانال زیر پل روگذر بزرگراه فتح شده است، به گونه‌ای که با وجود تلاش‌های شبانه روزی پرسنل محترم شهرداری منطقه ۲۱، اختلاف سطح با آب کمتر از یک متر بوده است.

رییس کمیته نظارت شورای اسلامی شهر تهران ادامه داد: بررسی‌ها نشان می‌دهد ساخت و ساز غیرمجاز صورت گرفته در شرکت صنایع شهید کلاهدوز و تغییر مسیر طبیعی رودخانه، ممکن است منجر به ورود خسارات جبران‌ناپذیر همچون تخریب پل احداث شده روی بزرگراه فتح و نیز ساختمان‌های موجود در محدوده پادگان و مجتمع مسکونی شهید کلاهدوز شود. او تاکید کرد: ضروری است مدیریت شهری با هماهنگی‌های لازم با مسوولان مجتمع شهید کلاهدوز، نسبت به اصلاح مسیر رود و بازگشت به حالت طبیعی خود، اقدامات لازم را انجام دهد.

الزام شهرداری به تملک باغ‌ها و ابنیه ارزشمند

جلسه یک ساعته شورای شهر دو مصوبه هم داشت. ابتدا یک فوریت الزام شهرداری تهران به ارایه فرآیند تملک باغات و املاک و ابنیه واجد ارزش و شیوه‌های تأمین منابع مالی مورد نیاز مورد بررسی قرار گرفت و تصویب شد.

ناهید خداکرمی با تقدیم این طرح با اشاره به دلایل توجیهی و فوریت بررسی طرح گفت: لزوم جلوگیری از تخریب باغات و املاک ارزشمند شهری و حفظ صیانت از آنها و لزوم رعایت حقوق مالکان املاک مزبور و تسهیل پرداخت مالکانه ایشان و همچنین افزایش سرانه فضای سبز در مناطق کم برخوردار از دلایل طرح این یک فوریت است. این طرح با ۹ موافق به تصویب رسید.

نامگذاری یک خیابان به نام جمشید مشایخی

همچنین روز گذشته اعضای شورای اسلامی شهر تهران دو فوریت نامگذاری خیابانی به نام زنده‌یاد جمشید مشایخی را بررسی کردند که با ۱۳ رای تصویب شد. در ادامه اعضای شورای شهر با این نامگذاری موافقت کردند و خیابان «ج» واقع در ولنجک به خیابان «جمشید مشایخی» تغییر نام داد.

ایرانشهر

اعطای زمین رایگان برای جابه‌جایی خانه‌های سیل‌زده

اگرچه تب و تاب وقوع سیلاب در اغلب نقاط کشور فروکش کرده است و دیگر خبری از التهابات روزهای ابتدایی سال جاری نیست اما خسارت های سنگین وارده به خانه‌های سیل‌زدگان و زیرساخت‌ها باقی است و بهبود شرایط نیازمند حمایت مالی و معنوی ارگان‌ها و سازمان‌های ذی‌ربط است و در همین راستا مسوولیت‌هایی برعهده وزارت راه و شهرسازی قرار دارد. بر همین اساس رییس بنیاد مسکن انقلاب اسلامی با اشاره به اهمیت بازسازی مناطق سیل‌زده گفت: به صاحبان خانه‌هایی که از سیل اخیر آسیب دیده‌اند برای جابه‌جایی به محل دیگر، زمین رایگان داده می‌شود. به گزارش صدا و سیما، علیرضا تابش اظهار کرد: خانه‌های تخریب شده در سیل اخیر مقاوم بود، اما به دلیل اینکه در مسیر سیل قرار داشت تخریب شد. او افزود: برای بازسازی و نوسازی خانه‌ها از شهرداری استعلام می‌گیریم و بعد مجوز ساخت می‌دهیم؛ این خانه‌های تخریب شده از بنیاد مسکن مجوز ساخت نداشت، اما این خانه‌ها ارزیابی و خسارت به آنها پرداخت می‌شود. رییس بنیاد مسکن انقلاب اسلامی افزود: در طرح هادی روستایی، به اماکنی که در مسیر سیلاب نباشد مجوز ساخت داده خواهد شد و خانه‌هایی که در مسیر سیل باشد در صورت امکان به آنها زمین داده می‌شود و در صورت اینکه زمین نداشته باشیم روستاییانی که منازل آنها در مسیر سیل قرار دارد زمینی انتخاب می‌کنند و در آن محل اقدام به ساخت می‌کنند. اما علاوه بر اعطای زمین رایگان به سیل‌زدگانی که خانه‌های آنها در مسیر سیل قرار دارد، تلاش‌هایی برای اعطای کمک بلاعوض آغاز شده است، معاون بازسازی و مسکن روستایی بنیاد مسکن انقلاب اسلامی گفت: برآورد اولیه حاکی از خسارت دیدن ۱۵۱ هزار واحد مسکونی در استان‌های سیل زده کشور است. به گزارش تسنیم، عزیز مهدیان افزود:: به واحدهای مسکونی که در مناطق شهری ۱۰۰ درصد تخریب شده‌اند ۵۰ میلیون تومان تسهیلات با بازپرداخت ۱۵ ساله و ۱۲ میلیون تومان کمک بلاعوض پرداخت می‌شود. معاون بازسازی و مسکن روستایی بنیاد مسکن انقلاب اسلامی تصریح کرد: در مناطق روستایی هم به صاحبان واحدهای مسکونی که صددرصد تخریب شده‌اند ۴۰ میلیون تومان تسهیلات و ۱۰ میلیون تومان به صورت بلاعوض پرداخت می‌شود. او گفت: همچنین به صاحبان این خانه‌ها چه در مناطق شهری و در روستایی برای خرید لوازم خانگی ۵ میلیون تومان به صورت بلاعوض و ۱۵ میلیون تومان تسهیلات پرداخت خواهد شد. مهدیان اضافه کرد: در استان‌های گلستان و مازندران بازسازی و پرداخت خسارت‌ها آغاز شده است. معاون بازسازی و مسکن روستایی بنیاد مسکن انقلاب اسلامی گفت: در استان مازندران ۶۵۰ واحد مسکونی باید مجددا ساخته شوند و ۵ هزار و ۷۰۰ واحد دیگر نیاز به مرمت دارند.

فعالیت سامانه بارشی در اغلب مناطق کشور

سازمان هواشناسی از بارش باران و برف طی امروز و روز سه‌شنبه در اکثر مناطق کشور خبر داد و اعلام کرد: در روز دوشنبه سامانه بارشی بیشتر مناطق کشور را فرا می‌گیرد و شدت بارش‌ها شمال شرق، شرق دریای خزر، سمنان، یزد، کرمان و بخش‌هایی از کهگیلویه و بویراحمد و فارس خواهد بود. به گزارش تسنیم، امین حسین نقشینه کارشناس سازمان هواشناسی اظهار کرد: سامانه بارشی روز سه شنبه ۲۰ فروردین ۹۸ در شمال شرق و شرق فعال خواهد بود.

کارشناس سازمان هواشناسی ادامه داد: امروز برای بخش‌هایی از شمال شرق کاهش ۴ تا ۶ درجه‌ای دما روی می‌دهد.

تفرجگاه‌های حاشیه کن و سولقان تعطیل شد

سرپرست اداره کل مدیریت بحران استانداری تهران گفت: تهران سیل خیز نیست ولی با توجه به بارش‌های بهاری هر چیزی امکان پذیر است.

به گزارش فارس، منصور درجاتی درباره مدیریت بحران سیلاب در تهران اظهار کرد: ما در استان تهران در ماه اسفند ۹۷ با توجه به بارش‌های باران آماده‌باش بودیم و بارش‌ها در این استان دو دسته بودند؛ یکی سامانه بارشی و دیگری بارش‌های منطقه‌ای بود. وی گفت: سامانه بارشی از خارج از کشور وارد شد و روند آن این طور بود که کل استان را در بر می‌گرفت، ولی سامانه بارشی منطقه‌ای فقط یک نقطه را شامل می‌شد. سرپرست اداره کل مدیریت بحران استانداری تهران گفت: شورای هماهنگی مدیریت بحران دستگاه‌های مختلفی را از شهرداری تهران، ۱۶ فرمانداری، ۴۴ شهرداری و ۵۰ بخشداری را شامل می‌شود که در ۵ و ۱۲ فروردین در آماده‌باش کامل بودیم.

درجاتی افزود: اکنون نیز با توجه به پیش‌بینی‌های هواشناسی مناطقی از جمله کن و سولقان و امامزاده داوود که دارای مراکز تفرجگاهی در کنار رودخانه‌ها هستند تعطیل است و تردد برای اهالی بومی آزاد است و در فشم نیز با وجود بارش باران تردد ادامه دارد. او در پاسخ به پرسشی مبنی بر اینکه امکان سیل در شهر تهران وجود دارد، گفت: تهران سیل خیز نیست ولی با توجه به بارش‌های بهاری هر چیزی امکان‌پذیر است. سرپرست اداره کل مدیریت بحران استانداری تهران بیان داشت: در حال حاضر تمامی انهار، رودها و دیگر مسیل‌ها لایروبی کامل توسط دستگاه‌های زیر مجموعه شده‌اند.

اخبار

۱۰ هزار میلیارد تومان برای تکمیل صنایع

ایرنا | قائم‌مقام سازمان گسترش و نوسازی صنایع ایران گفت: با ۱۰ تا ۱۵ درصد هزینه ایجاد یک واحد صنعتی جدید می‌توان صنایع موجود را به ظرفیت کامل رسانید و برای تحقق این مهم بودجه ۱۰ هزار میلیارد تومانی در وزارت صنعت در نظر گرفته شده است. بهزاد اعتمادی با اشاره به نامگذاری امسال به «رونق تولید» از سوی رهبر معظم انقلاب افزود: این موضوع باید بیش از گذشته مورد توجه قرار گیرد، زیرا استفاده از ظرفیت‌ها و توانمندی‌های صنایع می‌تواند رونق تولید داخل را به دنبال داشته باشد که در بیانات رهبر معظم انقلاب بر آن تاکید شده است. او ادامه داد: اکنون زمان سعی و خطا نیست؛ چراکه تحریم‌های ظالمانه ادامه روند تولید را سخت کرده است. به گفته این مقام مسوول، با برنامه‌ریزی، تعمق، تفکر، سرعت و دقت در تصمیم‌گیری می‌توان با درایت از این مرحله عبور کرد.

قائم‌مقام سازمان گسترش و نوسازی صنایع ایران خاطرنشان کرد: منابع انسانی با ارزشترین سرمایه‌های هر بنگاه اقتصادی به شمار می‌روند و لازم است در سال جدید کمیته‌های تخصصی که پیش‌تر در تصمیم‌گیری‌های سازمانی دخیل بودند، فعال‌تر از قبل شوند تا طرح‌ها و برنامه‌های جامع و کارشناسانه‌ای را برای تصمیم‌گیری به هیات‌مدیره ارایه کنند. اعتمادی به اهمیت صنایع پیشرفته و گسترش شرکت‌های دانش بنیان و استارتآپ‌ها در کشور اشاره و تاکید کرد: تمرکز ایدرو بر حمایت و تجاری‌سازی ایده‌های این شرکت‌ها و استارتآپ‌ها خواهد بود.

۵ اولویت صنعت خودرو در سال ۹۸

پایگاه خبری اتاق تهران | رییس انجمن صنایع همگن نیرو محرکه و قطعه‌سازان معتقد است که پیش‌بینی‌ها درباره وضعیت صنعت خودرو در سال ۹۸ آینده خوبی را نوید نمی‌دهد. به گفته محمدرضا نجفی‌منش، خصوصی‌سازی صنعت خودرو باید خیلی زودتر انجام می‌شد اما هنوز دیر نیست. نگاهی به مطالبات مجلس از وزرای صنعت نشان می‌دهد که این وزرا بیشتر برای پاسخ به سوالاتی درباره صنعت خودرو به پارلمان فراخوانده شدند و صنایعی که سهم بخش خصوصی در آن بالاست، کمتر مورد سوال است. خصوصی‌سازی صنعت خودرو از این منظر به نفع دولت است تا خود را از این بار سنگین رها کرده و به سیاست‌گذاری و برنامه‌ریزی بپردازد. او در ادامه، پنج اولویت برای ارتقای صنعت خودرو در سال جاری را تشریح کرد و گفت: با توجه به افزایش قیمت مواد اولیه، حد اعتباری تمام بنگاه‌های تولیدی در صنعت خودروسازی و قطعه‌سازی باید افزایش پیدا کند و دست کم دو برابر بیشتر شود. او ادامه داد: نکته دوم اینکه، پرداخت تسهیلات به قطعه‌سازان باید دست کم یک ماهه انجام شود؛ چراکه قطعه‌ساز بطور نقدی خرید می‌کند و نمی‌تواند شش ماه بعد هزینه آن را پرداخت کند.

به گفته نجفی‌منش، تعدیل قیمت‌ها، اولویت سوم صنعت خودروسازی و قطعه‌سازی در سال ۹۸ است. امسال ۳۶،۵ درصد به دستمزد کارگران اضافه می‌شود و این افزایش دستمزد باید از نخستین ماه سال اجرا شود. به مرور زمان با افزایش دیگر هزینه‌ها، نیاز بنگاه‌ها به نقدینگی رشد می‌کند و این مساله به زیان بنگاه‌ها دامن می‌زند. تحلیل گران در دولت باید اثرگذاری افزایش ۳۶،۵ درصدی دستمزد بر هزینه‌های تولید را محاسبه کرده و براساس آن درباره قیمت‌ها تجدید نظر کنند. رییس انجمن صنایع همگن نیرو محرکه و قطعه‌سازان اما اولویت چهارم صنعت خودروسازی، را افزایش تیراژ تولید دانست و گفت: این مساله جز در شرایطی که دولت از قیمت‌گذاری خودرو دست بردارد و اجازه دهد تا حاشیه بازار قیمت‌ها را تعیین کند، محقق نخواهد شد. به گفته او، اولویت پنجم، تسهیلات واردات قطعاتی است که در داخل ساخته نمی‌شود و اولویت ششم افزایش سهم ساخت داخل از تولید است.

ادامه چالش تامین مواد اولیه

باشگاه خبرنگاران جوان | یک مقام مسوول، ۷۰ درصد پیچ و مهره بازار را وارداتی اعلام کرد و گفت: مواد اولیه مورد نیاز این صنف، کفاف تولید را نمی‌دهد. رییس اتحادیه فروشندگان پیچ و مهره درباره بازار پیچ و مهره گفت: تامین مواد اولیه مورد نیاز این صنف می‌تواند مشکلات را به حداقل برساند اما متاسفانه هنوز در این زمینه به خودکفایی نرسیده‌ایم. نورالدین مهری ضمن انتقاد از حمایت ضعیف دولت و وزارت صنعت، معدن و تجارت در زمینه تامین مواد اولیه مورد نیاز این صنف، بیان کرد: مواد اولیه مورد نیاز پیچ و مهره در بازار محدود است و کفاف تولید را نمی‌دهد. مهری، ۷۰ درصد پیچ و مهره بازار را وارداتی اعلام کرد و گفت: تخصیص ارز یکی از ضروریات مهم به‌شمار می‌رود.

رییس اتحادیه فروشندگان پیچ و مهره با بیان اینکه پیچ و مهره یکی از پایه‌های اساسی صنعتی در کشور است اظهار کرد: هیچ صنفی همانند پیچ و مهره از منظر تیراژ متنوع نیست و هم‌اکنون ۷ هزار نوع پیچ و مهره در کشور وجود دارد. او با اشاره به رکود عمیق بازار پیچ و مهره، افزود: ضریب فروش پیچ و مهره در بازار را می‌توان به عنوان معیاری برای میزان سنجش تولید در کشور قلمداد کرد. مهری گفت: با برنامه‌ریزی مناسب، وضع نامطلوب این صنعت مرتفع می‌شود چرا که در صورت رونق تولید و حمایت از آن، اشتغالزایی در این بخش افزایش می‌یابد.

رویداد تجاری ایران و عراق در محل اتاق ایران برگزار شد

فهرست مطالبات بخش خصوصی از مقامات عراقی

تعادل | رویداد بزرگ تجاری «تهران و بغداد» عصر روز گذشته در محل اتاق ایران کلید خورد. این رویداد با استقبال شدید بازرگانان، صنعتگران وصاحبان بنگاه‌های ایرانی روبرو بود. به‌طوری که اتاق ایران روز شلوغی را پشت سرگذاشت و مراسم با تاخیر بیش از یک ساعت برگزار شد. اما آمدن هیات بلندپایه سیاسی و تجاری عراقی به سرپرستی نخست وزیر این کشور، آن‌هم کمتر از یک‌ماه بعد از سفر حسن روحانی به عراق، می‌تواند حامل چه پیام مهمی باشد. از بعد اقتصادی قطعا سفر هیات تجاری عراقی، چشم‌انداز روشنی را برای افزایش مبادلات تجاری تا مرز ۲۰ میلیارد دلار، توسعه سرمایه‌گذاری‌های مشترک اقتصادی در بخش‌های صنعتی وزیرساختی بین دو کشور در بلندمدت رقم خواهد زد. اما از بعد سیاسی، نگاهی که وجود دارد این است عراق نقش میانجیگری بین تهران و ریاض را برعهده گرفته وسفر «عادل عبدالمهدی» در راستای نزدیک کردن دیدگاه‌های این دو کشور است. اما در رویداد تجاری تهران چه گذشت و خواسته فعالان اقتصادی چه بود؟

از نگاه رییس پارلمان بخش خصوصی، «عدم وجود روابط بانکی، ناتوانی در مبادلات پولی، عدم پوشش‌های بیمه‌ای و وجود برخی مشکلات در حمل و نقل، گمرک و استاندارد» معضلاتی است که کندی مراودات اقتصادی فی‌مابین را سبب شده و حل آنها جزو مطالبات فعالان اقتصادی بخش‌های خصوصی از دولتمردان دو کشور است. اما مهم‌ترین مطالبات بخش خصوصی که روز گذشته از سوی غلامحسین شافعی قرائت شد، را می‌توان «امضای موافقتنامه تجارت آزاد بین دو کشور، تعمیق روابط اقتصادی دو کشور از طریق ایجاد مناطق آزاد تجاری، شهرک‌های صنعتی و ساماندهی بازارچه‌ها و ایجاد دروازه مشترک گمرکی بین دوکشور، نگاه به ایران به عنوان دروازه ورود به کشورهای آسیای میانه (CIS) و استفاده از مسیر ترانزیتی ایران برای دسترسی به بازار بزرگ ۴۵۰ میلیون نفری پیرامون و همچنین استفاده از مسیر ترانزیتی عراق برای دسترسی به بازار سوریه، لبنان واردن و..» عنوان کرد. از آنسو، نخست وزیر عراق که هدف سفر خود را پیگیری دو موضوع مهم از جمله «لغو روادید و پیگیری راه آهن شلمچه» عنوان کرد، این اطمینان را به فعالان اقتصادی ایران داد که موانع پیش روی آنها برداشته خواهد شد. اما نکته مهم را وزیر بازرگانی عراق گفت. او سیاست کنونی دولت جدید عراق را، گشودن دروازه‌های تجاری عراق به سوی فعالان اقتصادی ایران عنوان کرد.

درخواست‌های اتاق از عراقی‌ها

پارلمان بخش خصوصی، روز گذشته میزبان هیات سیاسی و تجاری از کشور عراق به سرپرستی نخست‌وزیر این کشور بود. این مراسم که با حضور معاون اول رییس جمهور ایران و وزرای صنعت و نیرو برگزار شد، با استقبال خوبی از سوی بازرگانان و صنعتگران عصر روز گذشته در محل اتاق ایران برگزار شد. سفر نخست‌وزیر عراق به ایران در آغازین روزهای سال ۹۸ در شرایطی است که قبل از این روسای جمهور دو کشور سفرهای دیپلماتیک سطح بالایی را در سال ۹۷ در دو کشور صورت دادند. در جریان دیدار دو روز قبل (شنبه ۱۷ فروردین ماه ۹۸) حسن روحانی در دیدار با نخست وزیر عراق خواستار افزایش سطح مبادلات تجاری ایران و عراق به افق ۲۰ میلیارد دلاری مورد نظر تهران و بغداد در سال‌های آینده شد. البته مطابق آمارها، «عراق» با ارزش ۸ میلیارد و ۲۳۹ میلیون دلار، در جایگاه دوم شریک تجاری ایران قرار دارد. البته برخی از منابع عربی نزدیک به عراق یک هدف سیاسی از این سفر نیز متصور شدند که همان طرح نخست‌وزیر عراق برای نزدیک کردن دیدگاه‌های میان تهران و ریاض است.

اما در دیدار روز گذشته فعالان بخش خصوصی با هیات عراقی چه گذشت؟ بخش خصوصی تلاش کرد تا خواسته‌های خود را در قالب چندین پیشنهاد به طرف عراقی برای توسعه همکاری‌ها بیان کند. از آن‌سو، عراقی‌ها با شنیدن درخواست‌های فعالان اقتصادی ایران تلاش کردند تا انها را نسبت به آینده این روابط در سطح بلندمدت امیدوار کنند.

در همین راستا، رییس اتاق بازرگانی ایران در این دیدار به نمایندگی از طرف بخش خصوصی به ایراد سخنانی در مورد روابط تجاری با عراق پرداخت. غلامحسین شافعی، از آمادگی بخش خصوصی برای توسعه روابط اقتصادی با عراق خبر داد و گفت: حجم روابط تجاری دو کشور با وجود افزایش در سال ۲۰۱۸ میلادی، در خور ظرفیت‌های دو طرف نیست. البته بنابه گفته رییس پارلمان بخش خصوصی، «عدم وجود روابط بانکی»، «ناتوانی در مبادلات پولی»، «عدم پوشش‌های بیمه‌ای» و «وجود برخی مشکلات در حمل و نقل، گمرک و استاندارد» از جمله مشکلات عمده‌ای است که موجب کندی در مراودات اقتصادی فی‌مابین شده که حل این مشکلات، جزو مطالبات فعالان اقتصادی بخش‌های خصوصی از دولتمردان دو کشور است.

رییس اتاق ایران با اشاره به اینکه بخش خصوصی ایران نیز توجه جدی به توسعه روابط تجاری و اقتصادی با کشورهای اسلامی به ویژه همسایه، را در دستور کار خود قرار داده است، گفت: اما در این میان کشور دوست و برادر عراق از جایگاه ویژه‌ای برخوردار است. او به حجم مبادلات تجاری میان دو کشور نیز اشاره کرد و گفت: آمارها نشان می‌دهد حجم مبادلات تجاری دو کشور در سال گذشته ۸ میلیارد دلار بوده است؛ اما سوال اساسی این است که آیا این حجم روابط در خور ظرفیت‌های اقتصادی و توانایی‌های دو کشور است؟ به گفته شافعی، بطور قطع پتانسیل‌های همکاری اقتصادی میان دو کشور فراتر از این میزان است در این ارتباط وجود برخی مشکلات مانع از دستیابی به سطح مناسب مطلوب اقتصادی در حد انتظار طرفین شده است.

او اظهار کرد: در عین حال انتظار می‌رود با تسهیل تردد تجار و یکسان‌سازی تعرفه‌های گمرکی زمینه برای تجارت سالم و روان میان فعالان اقتصادی بیش از پیش فراهم گردد که خوشبختانه در سفر اخیر رییس‌جمهور به بغداد امیدهای تازه‌ای ایجاد شد. شافعی خطاب به طرف‌های عراقی از آمادگی بخش خصوصی ایران در قالب اتحادیه‌ها و انجمن‌ها و تشکل‌های تخصصی وابسته به اتاق ایران جهت بازسازی زیرساخت‌ها و بخش‌های صنعتی و معدنی عراق خبر داد.

او همچنین اعلام کرد که فعالان اقتصادی توانایی ارایه خدمات فنی و مهندسی و سرمایه‌گذاری مشترک در زمینه‌های مختلف عمرانی کشور عراق از جمله ساخت و ساز فرودگاه، جاده‌سازی، سدسازی، کشاورزی، صنایع غذایی، گردشگری زیارتی، توریسم درمانی، تولید مشترک در زمینه‌های لوازم خانگی، نساجی، فرآورده‌های لبنی و مصالح ساختمانی را نیز دارند.

رییس اتاق بازرگانی ایران در بخش دیگری از صحبت‌های خود به ارایه پیشنهاداتی پرداخت که بر مبنای آن، «امضای موافقتنامه تجارت آزاد بین دو کشور، تعمیق روابط اقتصادی دو کشور از طریق ایجاد مناطق آزاد تجاری، شهرک‌های صنعتی و ساماندهی بازارچه‌ها و ایجاد دروازه مشترک گمرکی بین دوکشور، نگاه به ایران به عنوان دروازه ورود به کشورهای آسیای میانه (CIS) و استفاده از مسیر ترانزیتی ایران برای دسترسی به بازار بزرگ ۴۵۰ میلیون نفری پیرامون، همچنین استفاده از مسیر ترانزیتی عراق برای دسترسی به بازار سوریه، لبنان واردن و مواردی از این دست» است. او اظهار کرد: ایجاد سازوکارهای لازم برای حضور گسترده شرکت‌های صدور خدمات فنی ومهندسی ایران در پروژه‌های عمرانی عراق از جمله راهسازی، ساخت وساز، نیروگاه و پروژه‌های نفت، گاز و پتروشیمی و پرداخت مطالبات شرکت‌های خدمات فنی و مهندسی ایران که در عراق پروژه‌های متعدد اجرا نموده یا در حال اجرا هستند.

اما در ادامه این رویداد تجاری، معاون اول رییس‌جمهور در دیدار فعالان اقتصادی ایران با نخست وزیر عراق در محل اتاق بازرگانی ایران، فشارهای غیرقانونی و ظالمانه امریکا را مورد اشاره قرار داد و محدودیت‌های ناشی از تحریم‌ها در مناسبات دولت و مردم ایران و دولت و مردم عراق را بر خلاف منافع دو کشور دانست.

به گفته اسحاق جهانگیری، برادران عراقی در حال توسعه عراق هستند که این پیروزی بسیار ارزشمندی است و باید به دولت و ملت عراق بابت آن تبریک گفت. او افزود: ایران در حمایت از دولت و مردم عراق در برابر جنگ، حضور مداوم داشته و مفتخر است که این پیروزی در عراق به دست آمده است، ما در ایران همواره از استقلال، تمامیت ارضی، ثبات سیاسی و توسعه و بازسازی عراق حمایت کرده و امیدواریم در دوران پساداعش بتوانیم در کنار برادران عراقی در بازسازی این کشور حضور داشته باشیم.

معاون اول رییس‌جمهور با بیان اینکه عراق برای عبور از چالش‌های پیش رو و پیگیری روند سیاسی مبتنی بر مردم سالاری و استقرار و ثبات سیاسی وارد مرحله بازسازی خود شده است، گفت: ایران، کشور عراق را کشوری ثروتمند و برخوردار از اهمیت جغرافیایی و کشوری دوست برای خود می‌داند.

جهانگیری در عین حال، عراق جدید را پلی برای همکاری و شراکت همه کشورهایی می‌داند که به استقلال و حاکمیت ملی این کشور پایبند هستند و به خواست و رأی ملت عراق احترام می‌گذارد. از این رو، در این مسیر برای سرعت بخشیدن به توسعه عراق آماده همکاری دوجانبه و چندجانبه منطبق با سیاست‌های دولت عراق هستیم.

جهانگیری گفت: فشارهای غیرقانونی و ظالمانه امریکا برای ایجاد محدودیت در مناسبات دولت و مردم ایران و دولت و مردم عراق، بر خلاف منافع دو کشور است. ایران و عراق تصمیم گرفته‌اند در این منطقه پرآشوب و پرمنازعه، روابطی دوستانه، مستحکم و مبتنی بر منافع مشترک داشته باشند. به گفته او، راهبرد ما در زمینه توسعه همکاری‌های اقتصادی، رسیدن به عدد ۲۰ میلیارد دلار در سال ۱۴۰۰ است که تحقق این مهم، نقش بسزایی در توسعه کمی و کیفی روابط و ارتقای شاخص‌های اقتصادی مناسبات دو کشور دارد. در حال حاضر محصولات پلیمری و فرآورده‌های نفتی و کالاهای تولیدی و برق و گاز مهم‌ترین کالای صادراتی ایران به عراق است.

تامین برق عراق تا ۲۰۲۱

سخنران بعدی این مراسم اما، وزیر نیروی ایران بود. او در این دیدار اعلام کرد که ۹۰ درصد از بهای برق صادراتی ایران به عراق وصول شده و همچنان آماده صادرات برق به این کشور هستیم. رضا اردکانیان با اشاره به برنامه توسعه‌ای ایران و عراق در حوزه صنعت که به تازگی طراحی شده است، گفت: امیدواریم برابر زمان بندی، بتوان در طول سال‌های ۲۰۱۹ و ۲۰۲۰ و ۲۰۲۱ به هدف این برنامه رسید؛ این در حالی است که طبیعتا در طول سه سال پیش رو، هر زمان نیازهایی برای صدور برق برای عراق وجود داشته باشد، با رعایت شرایط فنی لازم برای ایران و در چارچوب قراردادی که به امضا رسیده است، صادرات برق را انجام خواهیم داد. به گفته او، بنا بر جدول زمانی، این قرارداد با بازپرداخت مربوط به صادرات برق به شکل منصفانه‌ای برخورد کرده و همانطور که در طول ۱۵ سال گذشته بیش از ۶ میلیارد دلار برق به کشور عراق صادر کرده‌ایم، این مسیر را ادامه خواهیم داد.

دو هدف مهم سفر هیات عراقی

پس از آنکه بخش خصوصی مواضع خود را در زمینه توسعه همکاری‌های اقتصادی و تجاری با عراقی‌ها مطرح کرد، طرف‌های عراقی به بیان دیدگاه‌های خود پرداختند. اما «عادل عبدالمهدی» نخست‌وزیر عراق که به گفته خودش سعی کرد از بیان سخنرانی رسمی امتناع کند، مهم‌ترین اهداف سفر خود به ایران را، «اجرایی شدن لغو روادید و پیگیری راه آهن شلمچه» عنوان کرد و گفت: هدف اصلی ما گسترش همکاری‌ها در حوزه‌های صنعتی است تا بتوانیم به ملت و مردم خود خدمت کنیم. انعقاد قراردادهای دوجانبه که در سفر قبلی حسن روحانی، رییس جمهور ایران به عراق به امضا رسید و مذاکراتی که امروز در اتاق بازرگانی ایران با تاجران و صنعتگران ایرانی خواهیم داشت، نشان از اراده دو کشور برای گشترش همکاری‌ها دارد.

نخست وزیر عراق با بیان اینکه کوتاهی در تولید و صادرات نفت از سوی ایران و عراق صورت نگرفته است، گفت: تحریم و جنگ، به‌شدت صادرات نفت دو کشور را کاهش داد. اما در سال‌های گذشته اقدامات مناسبی در جهت بازسازی عراق انجام شده و توانسته‌ایم سیستم بانکی و اداری و نیز روابط بانکی خود را اصلاح کرده و پیشرفت‌هایی در این حوزه حاصل کنیم. به گفته او، هم‌اکنون تبادل کالا و تجربه میان عراق و سایر کشورها انجام می‌شود و نسبت به سال‌های گذشته در وضعیت بهتری قرار داریم؛ اما اگر چه تا حدودی پیشرفت داریم، اما هنوز ما راضی نیستیم.

«عادل عبدالمهدی» با بیان اینکه ما باید در محدوده اول در منطقه قرار داشته باشیم و از چالش‌هایی که وجود دارد، عبور کنیم، تصریح کرد: جنگ، سرمایه‌های ما را هدر داد و بر اساس بررسی‌های انجام شده، چندین میلیارد دلار از سرمایه‌های عراق را از بین برده است. او تصریح کرد: عراق از این مرحله جنگ عبور کرده ولی درگیر جنگ‌های داخلی است که متوقف نشده است. هر جنگی که بر علیه این کشور انجام شد، معادل جنگ جهانی اول خسارت داشته است؛ چراکه تأسیسات زیربنایی در عراق بطور کامل از بین رفته است. به گفته نخست وزیر عراق، دو کشور ایران و عراق در سال‌های گذشته تحت محاصره قرار داشته و عراق نیز درگیر محاصره و تحریم بوده است.

۱۳ سال بر اساس قطعنامه شورای امنیت در محاصره و تحریم قرار داشته‌ایم که هنوز هم آثار آن وجود دارد. او اظهار کرد: قبل از جنگی که میان ایران و عراق رخ داد، دو کشور ۱۰ میلیون بشکه نفت به صورت روزانه صادر می‌کردند، اما اکنون دو کشور کمتر از نصفی از این مقدار را صادر می‌کنند. در حالی که در تولید و صادرات نفت کوتاهی در کار نبوده است.

گشودن دروازه‌های تجاری عراق

همچنین در همایش تجاری ایران و عراق «محمد هاشم عبدالمجید» وزیر بازرگانی عراق ضمن تشکر از اتاق بازرگانی ایران برای برگزاری این همایش گفت افتخار بزرگی است که امروز من در اینجا حضور دارم و می‌توانم قدمی برای هم گسترش همکاری‌های دو کشور و مردم بردارم. او هدف اصلی در این همایش را، گسترش همکاری‌ها در حوزه‌های صنعتی دانست و گفت: انعقاد قراردادهای دوجانبه که در سفر قبلی حسن روحانی به عراق به امضا رسید و مذاکراتی که امروز در اتاق بازرگانی ایران با تاجران و صنعتگران ایرانی خواهیم داشت نشان از اراده دو کشور برای گسترش همکاری‌ها دارد. او در عین حال سیاست کنونی دولت جدید عراق را، گشودن دروازه‌های تجاری عراق به سوی فعالان اقتصادی ایران عنوان کرد.

«ماجد بوزان» رییس اتحادیه اتاق‌های بازرگانی عراق نیز در این دیدار از حجم تجارت با ایران اظهار نارضایتی کرد و گفت: عراق و بخش خصوصی با ایران و اکثر کشورهای دنیا مراودات تجاری دارد و امروز ما به دنبال گسترش همکاری‌ها با کشور دوست و همسایه ایران هستیم. در حال حاضر حجم تجارت دو کشور مورد مطلوب ما نیست و ما تلاش داریم که این حجم افزایش پیدا کند. به گفته او، ایران در حوزه‌های صنعتی، کشاورزی و انرژی از تجارب و تولیدات قوی برخوردار است و من از همین تریبون اعلام می‌کنم که آماده استقبال از شرکت‌های ایرانی برای بازسازی عراق هستیم و علاوه بر تجارت کالایی به دنبال تولیدات مشترک با شرکای ایرانی هستیم.

وزیر صنعت خبر داد

احداث شهرک مشترک مرزی با عراق

وزیر صنعت، معدن و تجارت از ایجاد شهرک مشترک مرزی با عراق خبر داد و گفت: برنامه‌ریزی میان ایران و عراق افزایش تجارت به ۲۰ میلیارد دلار در سال ۱۴۰۰ است که رییس جمهوری ایران و نخست وزیر عراق در جلسه خود در تهران هم بر این موضوع تاکید کردند. به گزارش شاتا رضا رحمانی گفت: در این مدت کوتاه سه ملاقات بین بنده و وزیر تجارت عراق برگزار شده که این دیدارها برای توسعه روابط دوجانبه موثر خواهد بود و در سفر چندی پیش به بغداد نیز توانستیم چندین تفاهم نامه همکاری بین وزارت صنعت، معدن و تجارت ایران و وزارت تجارت عراق امضا کنیم که این تنها یکی از توافقات امضا شده میان دو کشور در این سفر بود. او با بیان اینکه این سفر آثار سیاسی و اقتصادی فراوانی داشت، افزود: در مدت کمی بعد از سفر، بخشی از اجرای توافقات که یکی از آنها عدم اخذ هزینه روادید بین دو کشور بود، اجرایی شد. او اضافه کرد: تفاهمات در راستای تسهیل در حوزه تامین زیرساخت، تجارت، حمل نقل جاده‌ای، موضوعات کنسولی، بیمه‌ای، استاندارد، ترانزیت و... است که به‌طور مثال در حوزه ریل، احداث راه آهن شلمچه به بصره تفاهم شد. به گفته رحمانی، یکی از مواردی که بین دو کشور تفاهم شد، افزایش مبادلات تجاری به ۲۰ میلیارد دلار تا سال ۱۴۰۰ بود. او افزود: محور تحقق این هدف، این دو وزارتخانه است و مواردی که نیاز است برای آن کمیته‌های تخصصی مشترک تشکیل شود را نیز تسریع می‌بخشیم. او افزود: این موضوع خواست دو دولت و ملت و به نفع کشورها است، در این جهت، یکی بحث تعرفه تجارت ترجیحی بود که باید به تجارت آزاد بین دو کشور برسیم که در این زمینه ضرورت دارد به کار گروه‌ها دستور آغاز مذاکرات را بدهیم. رحمانی با اشاره به تاکید روسای جمهور دو کشور بر احداث شهرک مشترک مرزی، گفت: پیش تر ۸ نقطه را برای این کار معرفی کردیم که احداث این شهرک‌ها در حوزه اقلیم و جنوب عراق تفاهم شد و باید کمیته‌ها فعالیت خود را برای مکان یابی و فراهم کردن شرایط شروع کنند. او با بیان اینکه باید کمیته مشترک بازرگانی تشکیل دهیم گفت: تابید شرکت بازرسی استاندارد یکی از خواسته‌های ایران از طرف عراقی است که این اقدام روابط تجاری بین دو کشور را تسهیل می‌کند. او افزود: در خصوص صادرات فنی و مهندسی نیز ظرفیت خوبی وجود دارد و شرکت‌های دو طرف می‌توانند فعال‌تر باشند و صرفا موانع جزیی وجود دارد که قابل رفع است.

رییس سازمان صنعت، معدن و تجارت استان تهران اعلام کرد

۳ محور مهم برای تحقق رونق تولید

رییس سازمان صنعت، معدن و تجارت استان تهران گفت: برای رونق تولید توجه به سه محور کلی «تامین نقدینگی»، «تامین ارز مورد نیاز واردات مواد اولیه» و «بهبود فضای کسب و کار» ضروری است. یدالله صادقی در گفت‌وگو با فارس درباره اقدامات سازمان صنعت برای تحقق شعار اقتصادی سال جاری با عنوان «رونق تولید» گفت: رونق تولید وابسته به چند عامل است و ما درصدد تنظیم این عوامل هستیم. رییس سازمان صنعت، معدن و تجارت با بیان اینکه یکی از مهم‌ترین این عوامل تامین نقدینگی واحدهای تولیدی است، افزود: ما به دنبال آن هستیم تا از طریق ستاد تسهیل و رفع موانع تولید و تعامل و همکاری با بانک‌ها نسبت به تامین سرمایه در گردش واحدهای تولیدی اقدام کنیم. او اظهار کرد: ستاد تسهیل هم امتیازاتی را برای واحدهای تولیدی که با مشکل بدهی معوق یا چک برگشتی مواجهند، قائل شده، بنابراین با تعامل بین تولیدکنندگان و بانک‌ها تلاش می‌کنیم حداکثر استفاده را از ظرفیت‌های موجود قانونی داشته باشیم و سرمایه در گردش و نقدینگی مورد نیاز واحدهای تولیدی را تامین کنیم.

صادقی گفت: براساس تبصره ۱۸ قانون بودجه سال ۹۷ قرار است منابعی را در اختیار استان‌ها قرار دهند تا از طریق آن منابع برای طرح‌های نیمه‌تمام طرح‌هایی که ۶۰ درصد پیشرفت فیزیکی دارند و همچنین برای بازسازی و نوسازی واحدهایی که نیاز به نقدینگی و سرمایه‌در گردش دارند، اقدام شود و این موضوع در حال عملیاتی شدن است و نرخ این تسهیلات ارزان‌تر از نرخ تسهیلاتی است که بانک‌ها می‌دهند.

رییس سازمان صنعت، معدن و تجارت استان تهران افزود: علاوه بر تامین نقدینگی، تامین مواد اولیه و ارز مورد نیاز برای خرید مواد اولیه برای رونق تولید جزو ضروریات است، به همین دلیل درخواست‌های ثبت سفارش واحدهای تولیدی کنترل و اولویت‌بندی می‌شود تا سریعا نیازهای ارزی برای تهیه مواد اولیه و قطعات ماشین‌آلات خطوط تولید تهیه شود و این روند در سال ۹۸ هم ادامه خواهد داشت. او بیان کرد: ثبت سفارش واحدهای تولیدی حداکثر ظرف ۲ روز انجام می‌شود و پس از این مرحله درخواست به بانک مرکزی ارسال می‌شود و بانک مرکزی هم اعلام کرده تا ارز مورد نیاز واحدهای تولیدی که مورد تایید وزارت صنعت است را تامین کند و نگذارند وقفه‌ای در امور تولید ایجاد شود. صادقی اظهار کرد: در کنار توجه به دو عامل فوق بحث‌های مربوط به بهبود فضای کسب و کار از جمله برطرف کردن اختلاف سازمان امور مالیاتی با واحدهای تولیدی در مورد مالیات بر ارزش افزوده و مالیات بر درآمد مدنظر ما است و از طریق ستاد تسهیل و رفع موانع تولید و با استفاده از اختیارات قانونی تلاش داریم تا با ایجاد تعامل بین تولیدکنندگان و سازمان امور مالیاتی و بانک‌ها به نوعی عمل کنیم که اجراییه برای واحدهای تولید صادر نشود تا در صورت بدهکاری یک واحد تولیدی توسط نهادهای طلبکار مصادره نشوند و فرصت تولید به آنها داده شود. او افزود: البته در قانون پیش‌بینی شده که اگر واحدهای تولیدی بدهکار، بخشی از بدهی‌ها خود را پرداخت کنند، از جرایم متعلقه معاف می‌شوند.

فایننشال تایمز و اندیشکده بروکینگز اعلام کردند

رشد اقتصاد جهان کُند شد

گروه جهان |
اقتصاد کشورهای جهان وارد یک دوره افول شده که رهایی از آن در سال ۲۰۱۹ میلادی دشوار است. بنابر آمار و ارقام جدیدی که توسط موسسه بروکینگز و فایننشال تایمز گردآوری شده اقتصاد کشورهای جهان به‌طور هماهنگ وارد یک دوره افول و سراشیبی شده که رهایی از آن در سال ۲۰۱۹ دشوار خواهد بود. فایننشال تایمز یکشنبه نوشت: اطلاعات و شاخص‌های اقتصادی در کشورهای توسعه‌یافته و نوظهور از پاییز سال گذشته نگران کننده است و این امر از روند رو به افول رشد اقتصادی جهان و لزوم اجرای اصلاحات اقتصادی جدید حکایت دارد. این چشم‌انداز تا آنجا نگران کننده شده است که کریستین لاگارد رییس صندوق بین‌المللی پول، با هشدار درباره روند کند شدن رشد اقتصادی جهان اعلام کرده این صندوق پیش‌بینی رشد اقتصادی خود را اواخر این هفته کاهش خواهد داد. سازمان جهانی تجارت نیز درباره کاهش پیش‌بینی رشد اقتصادی جهان با ادامه اختلافات تجاری هشدار داده است.

این اطلاعات بر اساس شاخص‌های اقتصادی ناامیدکننده‌ای در شش ماه گذشته به دست آمده که تصویری مشابه را در امریکا، چین و اروپا ارایه می‌دهد. پروفسور اسوار پراساد از موسسه بروکینگز می‌گوید به نظر نمی‌رسد این روند رکود اقتصادی را در جهان به دنبال داشته باشد، اما فعالیت همه بخش‌های اقتصادی جهان رو به کاهش گذاشته است.

شاخص‌های اقتصادی در کشورهای نوظهور اقتصادی در حال کاهش است و به سبب نگرانی از اینکه رشد اقتصادی سریع چین پس از سال‌ها رو به پایان قرار دارد، به سطحی معمول رسیده است. پروفسور پراساد می‌گوید شاخص‌های رشد اقتصادی در اروپا ناامیدکننده است و در جهان تنها هند است که رشد اقتصادی آن به واسطه مشوق‌های پولی و مالی ارایه شده در آستانه انتخابات سراسری این کشور در اواخر این ماه در سراشیبی قرار نگرفته است. این در حالی است که ادامه اختلافات تجاری بین چین و امریکا نیز چشم‌انداز تسریع روند رشد اقتصادی جهان را در نیمه‌دوم امسال در هاله‌ای از ابهام قرار داده است.

پروفسور پراساد می‌گوید: تنش‌های تجاری و نابه‌سامانی ناشی از آن احتمالا پیامدهای بلندمدتی را برای اقتصاد جهان خواهد داشت که رشد اقتصادی را نیز تحت الشعاع قرار خواهد داد. او گفته ناتوانی سیاستمداران برای ارایه مشوق‌های اقتصادی کارامد که بتواند چشم‌انداز روشنی را برای رشد اقتصادی جهان در اواخر امسال رقم بزند ممکن است آهنگ کند رشد اقتصادی را تقویت کند. به اعتقاد ناظران، احتمال می‌رود افزایش میزان بدهی عمومی نیز توانایی کشورهای بزرگ اقتصادی توسعه یافته را برای مقابله با کاهش رشد اقتصادی از طریق ارایه مشوق‌های مالی محدود کند.

هشدار فایننشال تایمز در شرایطی است که وزارت خزانه‌داری ایتالیا نیز پیش‌بینی خود از نرخ رشد اقتصادی این کشور را از یک درصد به تنها ۰.۱ درصد در ۲۰۱۹ کاهش داده است. این خبر که تأثیر منفی زیادی روی یورو و بورس‌های اروپایی داشته در معاملات بورس ایتالیا نیز موجب کاهش ۰.۳ درصدی شاخص بورس میلان شده است. اقتصاد ایتالیا که سال گذشته وارد رکود شد با بحران بدهی شدیدی نیز رو به رو است به‌گونه‌ای که نسبت بدهی به تولید ناخالص داخلی این کشور به ۱۳۰ درصد رسیده است. انتظار می‌رود کسری بودجه امسال سومین اقتصاد بزرگ منطقه یورو در سال جاری حدود ۲.۳ درصد از تولیدات ناخالص داخلی باشد. دولت ایتالیا دستیابی به نرخ رشد ۰.۳ تا ۰.۴ درصدی را برای سال ۲۰۱۹ هدف‌گذاری کرده است.

نشست بهاره IMF

بلومبرگ نیز یکشنبه با اشاره به نشست صندوق بین‌المللی پول در هفته آینده نوشته: روسای بانک‌های مرکزی و وزرای اقتصادی در نشست هفته جاری خود در واشنگتن بار دیگر این فرصت را دارند تا درباره رشد جهانی اقتصادی و ریسک‌های ناشی از برگزیت صحبت کنند.

صندوق بین‌المللی پول که قرار است نشست بهاره خود را برگزار کند همچنین چشم‌انداز خود از رشد اقتصادی را تغییر خواهد داد؛ اما پرسش کلیدی این است که آیا سیاست‌گذاران هنوز به ثبات در اقتصاد امیدوارند یا اینکه خوش‌بینی‌شان کلا از دست رفته است؛ به‌ویژه اینکه کریستین لاگارد رییس صندوق بین‌المللی پول، از موقعیت خطرناک اقتصاد جهان گفته است.

تام اورلیک کارشناس ارشد اقتصادی، در این باره می‌گوید: «نشست صندوق در فضایی سرشار از عدم قطعیت برگزار می‌شود. تولید ناخالص جهانی به پایین‌ترین سطح خود از زمان بحران مالی رسیده است. فدرال رزرو افزایش نرخ بهره را متوقف کرده، تجارت جهانی در وضعیت خوبی نیست و چین دست به دامن محرک‌های اقتصادی شده است. اینها همگی بدان معناست که سیاست‌های حمایتی در پیش گرفته شده است. فکر می‌کنیم که کاهش رشد اقتصادی برای ۲۰۱۹ یا همین حالاست یا به‌زودی فرا خواهد رسید.»

صندوق بین‌المللی پول در ژانویه پیش‌بینی خود از رشد اقتصادی منطقه یورو را به‌شدت کاهش داد اما اکنون به‌نظر می‌رسد که شرایط به مراتب بدتر شده و این مساله‌ای است که قطعا در نشست روز چهارشنبه در فرانکفورت مورد بحث قرار خواهد گرفت، روزی که فدرال رزرو امریکا نیز گزارش خود از نشست ماه مارس را منتشر خواهد کرد.

سازمان تجارت جهانی نیز هفته گذشته در تازه‌ترین پیش‌بینی سالانه خود در ۲۰۱۹، از کند شدن رشد تجارت جهان در سال جاری میلادی خبر داده بود. این سازمان پیشتر نیز رشد تجارت جهانی امسال را ۳.۷ درصد تخمین زده بود ولی در پیش‌بینی تازه خود این رقم را بازنگری کرده و آن را ۲.۶ درصد اعلام کرده است. بنابر اعلام این نهاد بین‌المللی، تجارت جهانی در سه ماهه آخر سال گذشته میلادی (۲۰۱۸) سه دهم درصد کاهش داشته است. از جمله دلایلی که سازمان تجارت جهانی برای کند شدن رشد تجارت در سال جاری برشمرده می‌توان به جنگ تجاری امریکا و چین، رشد کند اقتصادی جهان، نوسانات بازارهای سهام بین‌المللی و سخت شدن شرایط مالی در کشورهای در حال توسعه اشاره کرد.

دریچه

اصلاحات اقتصادی نیاز اردوغان در پسا انتخابات

گروه جهان | پس از شکست حزب حاکم ترکیه در انتخابات محلی در آنکارا و استانبول، رجب طیب اردوغان بلافاصله وعده داد اصلاحاتی را برای احیای اقتصاد ضعیف انجام دهد. هزینه‌های بالای زندگی و بحران ارزش واحد پول ترکیه در ۲۰۱۸، رأی‌دهندگان را به این سمت سوق داد که به حزب عدالت و توسعه در دو شهر مهم رأی ندهند که این مساله بزرگ‌ترین شکست برای حزبی بود که یک دهه و نیم در قدرت حضور داشته است. اکنون که تا ۲۰۲۳ انتخاباتی برگزار نمی‌شود، اردوغان این فرصت را دارد که بر اقتصاد تمرکز کند. او باید سرمایه‌گذاران را که در حال حاضر نسبت به سیاست‌های غیرمعمول اردوغان به‌خصوص تنش با امریکا نگران هستند، قانع کند. همچنین لیر ترکیه آسیب‌پذیر شده و دولت اردوغان باید توازنی میان راه‌حل‌های موقت و اصلاحات عمیق‌تر برای دستیابی به یک ثبات بلندمدت ایجاد کند. به گزارش ایسنا به نقل از خبرگزاری فرانسه، برات آلبایراک وزیر اقتصاد ترکیه، گفته ترکیه وارد یک دوران ایجاد توازن دوباره در حوزه اقتصاد می‌شود. او قرار است جزییات اصلاحات جدید را در چند روز آینده اعلام کند. همچنین آلبایراک قرار است با مقامات بانک جهانی و صندوق بین‌المللی پول برای ایجاد یک نقشه راه درباره اقتصاد ترکیه گفت‌وگو کند. مقامات ترکیه همچنین در حال حاضر در حال مذاکرات درباره اصلاحات گسترده از جمله در حوزه بازسازی مالیاتی و تدابیری برای تقویت رشد اقتصادی هستند. اما نگرانی بزرگ، بدهی خارجی شرکت‌های ترکیه است که به خاطر کاهش ارزش لیر باز پرداخت. از سوی دیگر سرمایه‌گذاران نسبت به سیاست‌های بانکی به‌دلیل فشارهای سیاسی دولت اردوغان برای پایین نگه‌داشتن نرخ بهره نگران هستند. رهبر ترکیه همچنین از بانک‌های سرمایه‌گذاری خارجی انتقاد کرده و به‌دلیل نوسانات اخیر ارزی، امریکا را مقصر اعلام می‌کند. در حال حاضر اقتصاد ترکیه تحت تاثیر روابط نوسانی اردوغان با امریکا قرار گرفته و تحریم‌ها و تعرفه‌های امریکا ارزش لیر ترکیه را بیش از پیش کاهش داده است. حزب عدالت و توسعه موفقیت خود را بر پایه رشد قابل توجه اقتصاد ترکیه به دست آورده بود اما ترکیه برای نخستین بار در طول یک دهه گذشته وارد رکود شده و تورم دو رقمی شده است، شرایطی که تهدیدی جدی برای حزب حاکم به‌شمار می‌رود.

راست‌های افراطی در پی تغییر ساختار اتحادیه اروپا هستند

تهدید انقلاب در پارلمان آینده اروپا

گروه جهان |
احزاب راستگرای این اتحادیه عزم خود را برای تغییر دادن ساختار آن در درون، جزم کرده‌اند. روند خروج بریتانیا از اتحادیه اروپا (برگزیت) در دو سال گذشته تاثیرات سیاسی و اجتماعی محسوسی در کشورهای این اتحادیه برجا گذاشته است.

نشریه اشتاندارد اتریش در گزارشی با اشاره به بی‌نتیجه ماندن بحث خروج بریتانیا از اتحادیه اروپا نوشته: زمانی که در سال ۲۰۱۶ میلادی همه‌پرسی برگزیت برگزار شد، بیش از همه این احزاب راستگرای اروپا بودند که به تمجید و استقبال از این اقدام برخاستند. در فرانسه «مارین لوپن» از «پیروزی آزادی» سخن گفت و از همقطاران خود خواست خروج دیگر کشورهای اعضای اتحادیه اروپا را نیز در دستور کار قرار دهند. با این حال در این مدت مشکلات و موانع ایجاد شده در اجرای برگزیت، موجب کمرنگ‌تر شدن چنین خواسته‌ای شده است. این در حالی است که جدال بر سر پذیرش یا رد برگزیت موجب افزایش نگرانی‌ها از گسترده شدن دامنه بی‌نظمی و بی‌اعتمادی در اتحادیه اروپا شده و در این شرایط اتحادیه اروپا به عنوان ساحلی امن برای کشورهای عضو، طرفداران بیشتری پیدا کرده است. همچنین در برابر خواست انگلیسی‌ها برای ترک اتحادیه اروپا، ۲۷ عضو دیگر به صدایی واحد دست یافته‌اند و به ندرت موضعشان شاهد تک صدایی بوده است. پس از گذشت سال‌های مناقشه بر سر مهاجران، سیاست اروپایی و بحران اقتصادی یونان، اکنون شهروندان اروپایی در آرزوی ثبات و فراموش کردن دوران ناآرامی هستند. بر اساس جدیدترین نظرسنجی‌ها نگاه شهروندان به اتحادیه اروپا مثبت‌تر از گذشته شده و در اتریش میزان رضایت از عضویت در اتحادیه با ۷۵ درصد یعنی چهار درصد بیشتر از متوسط کل اروپا، رکورد زده است. اکنون احزاب راستگرا که زمانی سرخوش از سوق دادن کشورهای دیگر به خروج از اروپا و راه‌اندازی پروژه‌های خروج اتریش، فرانسه و ایتالیا و غیره بودند، با درک واقعیت موجود، خود را ناچار به فعالیت بیشتر در حیطه سیاسی و تغییر راهبردهای خود می‌بینند.

در راهبرد جدید این احزاب، اتحادیه اروپا باید خود را از درون و طبق نیاز مردم هر کشور اصلاح کند. با چنین رویکردی مارین لوپن رهبر حزب «جبهه ملی» فرانسه که با شعارهای خروج از منطقه یورو و کنترل مجدد مرزها در انتخابات ۲۰۱۷ میلادی شکست خورد، برای نشان دادن چهره‌ای متعادل‌تر از حزبش نام «جبهه» را به «جنبش» تغییر داده است. در اتریش «تیری باودت» چهره جدید راستگرای این کشور دم از شعارهای جدید می‌زند و «حزب آزادی» با احتیاط بیشتری از مواضع خود سخن می‌گوید.

تغییر راهبرد پوپولیست‌ها در دیگر کشورهای اروپا نیز به چشم می‌خورد که حزب حاکم «لیگ» به ریاست ماتئو سالوینی در ایتالیا از آن جمله است. با این حال شکست پروژه خروج از اتحادیه اروپا موجب تضعیف احزاب راستگرا نشده است. آنها با تلطیف شعارهای خود توانسته‌اند در انتخابات اخیر کشورهای اروپایی جایگاه خوبی به دست آورده و حتی در برخی از آنها موفق به تشکیل دولت شده‌اند. با رویکرد جدید، امید احزاب راستگرا به کسب آرای بیشتر در انتخابات پارلمانی است تا همان گونه که سالوینی می‌گوید دست به یک انقلاب در پارلمان آینده اروپا بزنند.

شهروندان کشورهای عضو اتحادیه اروپا در روزهای ۲۳ تا ۲۶ ماه مه برای انتخاب نمایندگان در پارلمان اتحادیه اروپا که ۷۰۵ کرسی دارد، به پای صندوق‌های رای می‌روند و این در حالی است که نظرسنجی‌ها نشان می‌دهد تعداد کرسی‌های احزاب راست تندرو در انتخابات پارلمانی اروپا دو برابر خواهد شد. گفته شده، در فرانسه، حزب اجتماع ملی به رهبری مارین لوپن احتمالا ۲۳ درصد از آرا را به دست می‌آورد. در ایتالیا، حزب اتحادیه شمالی (لیگا نورد) به رهبری ماتئو سالوینی، احتمالا ۳۳ درصد آرا را به دست خواهد آورد. در لهستان یاروسلاو کاچینسکی رهبر حزب راستگرا و محافظه‌کار «قانون و عدالت» در راه کسب ۴۲ درصد آرا در انتخابات پارلمانی اروپا است.

با توجه به شرایط ویژه موجود در اروپا و با خروج احتمالی بریتانیا از اتحادیه، انتخابات پیش رو مهم‌ترین انتخابات در تاریخ پارلمان اروپا ارزیابی می‌شود. برنارد هانری لوی فیلسوف و نویسنده سرشناس فرانسوی، در نشستی با عنوان «در جست‌وجوی اروپای واحد» از شهروندان اتحادیه اروپا خواسته در انتخابات شرکت کنند. هانری لوی گفته: «در حال حاضر بعضی نیروهای سیاسی را می‌بینید که دارند از دموکراسی برای ویران کردن دموکراسی استفاده می‌کنند... که دارند از انتخابات پارلمانی اروپا استفاده می‌کنند تا این نهاد را از درون فاسد کنند، ضعیف سازند و به نابودی بکشانند.» این فیلسوف فرانسوی هشدار داده جنبش‌های ملی‌گرا در سراسر اروپا نظیر حزب مارین لوپن در فرانسه و سالوینی در ایتالیا در حال قدرت گرفتن هستند. برنارد هانری لوی برگزیت در بریتانیا و جنبش جلیقه‌زردها در فرانسه را دو روی سکه عوامگرایی راست و چپ افراطی خوانده است.

گروه ۷ به اعمال فشار علیه کره‌شمالی ادامه می‌دهد

گروه جهان | وزرای خارجه گروه ۷ اعلام کردند به‌منظور ترغیب کره‌شمالی به دست برداشتن از تسلیحات هسته‌ای و برنامه‌های موشکی‌اش، به اعمال فشار بر این کشور ادامه می‌دهند. روزنامه ژاپن تایمز نوشته، وزرای خارجه عضو گروه ۷، در بیانیه پایانی نشست دو روزه در دینارد فرانسه اعلام کردند: «از کره‌شمالی می‌خواهیم از هرگونه اقدام تحریک‌آمیز پرهیز کند و به گفت‌وگو با امریکا در زمینه خلع سلاح هسته‌ای ادامه دهد.» وزرای خارجه گروه ۷ در این بیانیه ضمن ابراز تاسف از قصور کره‌شمالی در انجام اقدامات منسجم و راست‌آزمایی شده در رابطه با خلع سلاح هسته‌ای، از این کشور خواستند به تعهدات بین‌المللی‌اش عمل کند و اقدامات مورد نظر جامعه بین‌المللی را انجام دهد.

طبق این بیانیه، گروه ۷ به منظور واداشتن کره‌شمالی به دست برداشتن از تسلیحات کشتار جمعی و برنامه‌های سامانه پرتاب آنها، به اجرای کامل تحریم‌های سازمان ملل متعهد است و از همه کشورها، از جمله چین و روسیه، می‌خواهد تحریم‌های اعمال شد علیه کره‌شمالی را به‌طور کامل اجرا کنند. وزرای خارجه گروه ۷ همچنین در این بیانیه نسبت به وضعیت دریاهای شرق و جنوب چین، تلاش پکن برای نظامی کردن مناطق مورد مناقشه در دریای جنوب چین و تضعیف سلطه ژاپن بر جزایر سنکاکو در دریای شرق چین ابراز نگرانی کردند. جزایر سنکاکو تحت اداره ژاپن است و چین و تایوان نیز مدعی مالکیت آن هستند. گروه ۷ متشکل از هفت کشور صنعتی آلمان، فرانسه، ایتالیا، ژاپن، بریتانیا و امریکا و کاناداست.

افشای سند نقش وزیر دفاع آلمان در رسوایی مالی

گروه جهان | نشریه آلمانی بیلد با انتشار سندی مدعی شد که وزیر دفاع این کشور ۹ ماه پیش از افشای ماجرای پرداخت غیرقانونی به یک مشاور این وزارتخانه، از این امر مطلع بوده است. روزنامه بیلد یکشنبه بار دیگر «اورزولا فون درلاین» را در موضوع اتهام رسوایی مالی وزارت دفاع آلمان مقصر دانسته است.

این نشریه آلمانی با انتشار تصویری از یک سند مالی وزارت دفاع مربوط به دسامبر ۲۰۱۷ استدلال کرد که شخص وزیر دفاع از پرداخت غیرقانونی به یک مشاور وزارتخانه خبر داشته است. بر این اساس ۹ ماه پیش از آنکه این موضوع علنی شود، این مطلب به اطلاع فون درلاین رسیده اما او واکنشی نشان نداده است.

منتقدان فون درلاین را متهم می‌کنند که در زمان وزارتش، وزارت دفاع شاهد باندبازی و سوءاستفاده میلیونی از بودجه کشور بوده است. بیلد پیشتر از پرداخت مبالغ اضافه به یک مشاور وزارت دفاع آلمان پرده برداشته بود. بر این اساس، یکی از مشاوران وزیر دفاع به ازای یک خدمت در ۲۰۱۷ دو بار دستمزد دریافت کرده است. این مشاور حوزه فناوری اطلاعات که از سوی شرکت «اکسنچر» برای وزارت دفاع فعالیت کرده، متهم به دریافت دست‌کم ۲۵ هزار یورو، بیش از دستمزد واقعی خود است. وزارت دفاع آلمان با تایید خبر نشریه بیلد اذعان کرده که به‌دلیل گستردگی پروژه‌ها، امکان بروز خطا در در زمینه محاسبه و پرداخت دستمزدها وجود داشته است.

ثبت پنجمین سال رشد مثبت اقتصادی اسپانیا

گروه جهان | رشد اقتصادی اسپانیا خلاف روند نزولی بیشتر اعضای منطقه یورو رو به افزایش بوده است. به گزارش ساوث‌سامیت، بانک مرکزی اسپانیا اعلام کرده تولید ناخالص داخلی این کشور با ثبت پنجمین سال متوالی رشد اقتصادی، به میزان ۲.۵ درصد افزایش یافته است. این بانک همچنین پیش‌بینی کرده این کشور در سه ماهه نخست ۲۰۱۹ رشد اقتصادی ۰.۶ درصدی را تجربه کند که ۰.۱ درصد بیشتر از پیش‌بینی قبلی است. کارشناسان اقتصادی افزایش آزادی‌های اقتصادی و فراهم شدن فضای بهتر برای سرمایه‌گذاری را از جمله دلایل این رشد عنوان می‌کنند. بنیاد هریتیج در گزارش خود، اسپانیا را به عنوان پنجاه‌وهفتمین کشور آزاد جهان از نظر اقتصادی معرفی کرده است. اسکار آکره مدیر مرکز تحقیقات بانک مرکزی اسپانیا گفته: «ریسک‌های موجود بر سر راه اقتصاد اسپانیا به‌طور محسوسی کاهش یافته‌اند. پیش‌بینی می‌کنیم نرخ رشد امسال اسپانیا ۲.۲ درصد و در سال آینده ۱.۹ درصد باشد که بالاتر از متوسط نرخ رشد کشورهای عضو منطقه یورو خواهد بود.» به گفته آکره، میزان پس‌انداز خانوارهای اسپانیایی در مقایسه با سال‌های قبل کاهش یافته است که نشان می‌دهد تمایل شهروندان این کشور به مخارج مصرفی افزایش یافته است و این خبر خوبی برای بخش تولید محسوب می‌شود. نرخ بیکاری نیز رو به کاهش بوده و به ۱۴.۴ درصد در ۲۰۱۸ رسیده است. بخش گردشگری نیز از دیگر بخش‌های مهم در ثبت این رشد بوده است. گفته شده، با افزایش ۲.۴ درصدی شمار گردشگران، برای ۲۸ میلیون نفر اشتغال‌زایی شده است. اسپانیا چهارمین اقتصاد بزرگ منطقه یورو محسوب می‌شود.

وعده نتانیاهو درباره کرانه باختری رود اردن

گروه جهان | نخست‌وزیر رژیم صهیونیستی گفته در صورت پیروزی در انتخابات شهرک‌های یهودی‌نشین در کرانه باختری رود اردن را به سرزمین‌های اشغالی ضمیمه می‌کند. این مناطق بخشی از سرزمین‌های هستند که رژیم صهیونیستی در جنگ سال ۱۹۶۷ اشغال کرده است. بنیامین نتانیاهو وعده داده در صورت پیروزی در انتخابات هیچ‌یک از شهرک‌های یهودی‌نشین در کرانه باختری رود اردن تخلیه نخواهد شد. به گزارش دویچه‌وله، نتانیاهو گفته رژیم صهیونیستی برای تضمین امنیت خود شهرک‌های یهودی‌نشین در مناطق اشغالی در اردن را پس نخواهد داد تا تجربه عقب‌نشینی از نوار غزه تکرار نشود. رژیم صهیونیستی ۲۰۰۵ نیروهای خود را از نوار غزه خارج کرد و جنبش مقاومت اسلامی (حماس) دو سال بعد کنترل این منطقه را به دست گرفت. نتانیاهو همچنین گفته توانسته دونالد ترامپ رییس جمهوری امریکا، را متقاعد کند که حاکمیت رژیم صهیونیستی بر منطقه اشغالی بلندی‌های جولان را به رسمیت بشناسد و اکنون زمان گذار به فاز جدید و بسط این حاکمیت در کرانه باختری رود اردن فرا رسیده است. اغلب کشورهای عربی از سال‌ها پیش خواستار خروج نظامیان اسراییلی از بلندی‌های جولان در مرز مشترک با سوریه بوده‌اند و با تصمیم ترامپ مبنی بر به رسمیت شناختن حاکمیت اسراییل بر این منطقه مخالفت هستند. احمد ابوالغیط، دبیر کل اتحادیه عرب هفته گذشته در نشست مقدماتی وزیران خارجه کشورهای عضو این اتحادیه تاکید کرد که کشورهای عربی بخش اشغالی بلندی‌های جولان را مطابق قوانین بین‌المللی و سه قطعنامه شورای امنیت سازمان ملل متحد بخشی از خاک سوریه می‌دانند.

تظاهرات مخالفان مادورو در بیش از ۳۰۰ شهر ونزوئلا

گروه جهان | مخالفان نیکلاس مادورو رییس جمهور ونزوئلا، به دعوت خوان گوایدو رییس مجلس ملی، پاسخ مثبت دادند و در بیش از ۳۰۰ شهر با اعتراض به قطع مکرر آب و برق خواستار برکناری رییس جمهور شدند.

به گزارش خبرگزاری آلمان، خوان گوایدو رهبر مخالفان که خود را رییس جمهور ونزوئلا خوانده در تظاهرات اعتراضی در کاراکاس گفت: «ما نه تنها خواستار آب و برق هستیم، بلکه دموکراسی و آینده هم می‌خواهیم.» او گفته مادورو تنها با کمک گروه‌های شبه‌نظامی مسلح بر سر قدرت مانده و باید کناره‌گیری کند. گوایدو همچنین دولت کوبا را متهم کرده با کمک ارتش ونزوئلا می‌خواهد، بقای مادورو را تضمین کند. گوایدو گفته، کوبا در آینده دیگر هیچ نفتی از ونزوئلا دریافت نخواهد کرد. رهبر مخالفان ونزوئلا از هواداران خود خواسته در روزهای آینده پرشمارتر به خیابان‌ها بیایند. او همچنین گفته به منظور بررسی راه‌های برون‌رفت از بحران سیاسی و اجتماعی که بیش از دو ماه است کشور را فلج کرده کنفرانسی بین‌المللی در ونزوئلا برپا خواهد شد. جنگ قدرت سخت میان مادورو و گوایدو ۲۳ ژانویه سال جاری آغاز شد. خوان گوایدو خود را در آن زمان رییس دولت انتقالی خواند و گفت که مادورو فاقد مشروعیت به عنوان رییس جمهور است. بسیاری از کشورها از گوایدو حمایت کردند و او را به عنوان رییس دولت موقت به رسمیت شناختند. با این حال ارتش قدرتمند ونزوئلا هنوز هم به مادورو به عنوان رییس جمهور کشور وفادار است.

کوتاه از منطقه

هشدار پاکستان نسبت به حمله مجدد هند

وزیر خارجه پاکستان گفته اسلام‌آباد نگران حمله مجدد هند به این کشور است. به گزارش ایرنا، شاه محمود قریشی گفته: «چیزی به انتخابات عمومی در هند نمانده و براساس اطلاعات محرمانه که در اختیار داریم نگرانیم که هند در روزهای ۱۶ تا ۲۰ آوریل بار دیگر به پاکستان حمله کند.» قریشی هشدار داده هرگونه اقدام هند علیه پاکستان تبعات بسیار خطرناکی خواهد داشت بنابراین قدرت‌های جهان باید به این وضعیت رسیدگی کنند در غیر این صورت صلح و ثبات در جنوب آسیا از بین خواهد رفت. تنش هند و پاکستان در دو ماه اخیر به دنبال حمله انتحاری مرگبار در کشمیر تحت کنترل دولت دهلی شدت گرفته است.

سفر اردوغان به مسکو

رجب طیب اردوغان امروز برای دیدار با ولادیمیر پوتین راهی روسیه می‌شود. به گزارش اسپوتنیک، سران دو کشور قرار است درباره سوریه، تحویل سامانه دفاعی اس ۴۰۰ گفت‌وگو کنند. ترکیه با وجود آنکه عضو ناتو است جزو ۱۰ شریک نخست تجاری روسیه است و مبادلات تجاری هنگفتی با روسیه دارد. اردوغان همچنین خلاف میل امریکا قرارداد خرید سامانه پدافند موشکی اس ۴۰۰ با روسیه امضا کرده است.

تمایل چین برای سرمایه‌گذاری در افغانستان

معادن غنی افغانستان و موقعیت آن در دسترسی به مسیرهای تجاری منطقه، این کشور را به مکانی مناسب برای سرمایه‌گذاری اقتصادی بدل کرده است و چین از جمله کشورهایی است که خواهان تحقق هر چه سریع‌تر صلح در افغانستان و آغاز فعالیت راه‌سازی و توسعه اقتصادی در این کشور است. افغانستان تایمز نوشته، با تحقق صلح در افغانستان، چین تمایل دارد تا در این کشور سرمایه‌گذاری‌های گسترده‌ای را انجام دهد. چین و افغانستان ۲۰۱۶ وارد مرحله جدید از همکاری‌های اقتصادی شدند. پکن و کابل مصوبه‌ای را امضا کردند و نخستین قطار چینی حامل کالاهایی با ارزش ۲۰ میلیون دلار پس از دو هفته به شهر هیراتان واقع در شمال افغانستان رسید.

حاشیه جنجالی سفر مسعود بارزانی به اردن

امان به‌دلیل حواشی سفر مسعود بارزانی رهبر حزب دموکرات کردستان عراق به این کشور از بغداد دلجویی کرد. سفر مسعود بارزانی به اردن و انتشار تصویری از دیدار او با فیصل بن حسین برادر پادشاه این کشور و قرار گرفتن پرچم اقلیم کردستان عراق به جای پرچم ملی عراق، واکنش‌های بسیاری در عراق برانگیخت، موضوعی که سبب شد مسوولان اردنی بلافاصله درصدد دلجویی برآیند. بارزانی مغز متفکر و عامل اصلی برگزاری همه‌پرسی جدایی‌طلبانه در کردستان عراق بود که شکست خورد.

تعادل

WWW.TAADOLNEWSPAPER.IR | دوشنبه ۱۹ فروردین ۱۳۹۸ | ۲ شعبان ۱۴۴۰ | سال پنجم | شماره ۱۳۴۹ | Mon. Apr 8. 2019

صاحب امتیاز: موسسه رسانه نگاران خوب اندیش
مدیر مسوول: الیاس حضرتی
سردبیر: منصور بیطرف
نشانی: خیابان ستارخان - خیابان کوثر دوم - بن بست مینو
تلفن: ۶۶۴۲۰۷۶۹ - نمابر: ۶۶۴۲۰۴۱۷
چاپ: همشهری (۳) - توزیع: نشر گستر امروز - تلفن: ۶۱۹۳۳۰۰۰
سازمان شهرستان ها: ۶۶۱۲۶۰۸۸
اذان ظهر: ۱۳:۰۶ | اذان مغرب: ۱۹:۴۹ | اذان صبح فردا: ۵:۱۳

info@taadolnewspaper.ir
مرامنامه اخلاقی روزنامه تعادل در وبسایت رسمی روزنامه در دسترس است

عکس روز

تلاش مردم لرستان برای خارج کردن گل و لای از خانه‌های شان

عکس: | مهر |

چهره روز

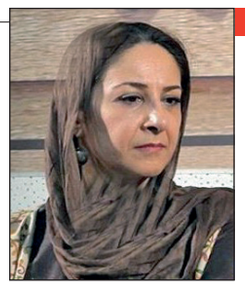

مشکلات و نیازهای ادبیات ایران

مهشید میرمعزی با برشمردن مشکلات ادبیات ایران، داشتن منتقد خوب، حمایت از نویسنده‌ها و جایزه‌های ادبی موفق و بدون حاشیه را از نیازهای ادبیات کشورمان عنوان می کند. این مترجم درباره وضعیت ادبیات و کتاب در سال ۱۳۹۷ به ایسنا گفت: می توان گفت وضعیت ادبیات مانند سال‌های قبل است و تا زمانی که تغییر اساسی در ساختار به وجود نیاید تغییری را نخواهیم دید. سانسور هست. از نویسنده‌ها و مترجمان حمایت نمی‌شود و تا زمانی که حمایت درست و حسابی‌ای از آنها به خصوص نویسنده‌ها صورت نگیرد، جهشی در ادبیات نخواهیم دید. از طرفی جوایز ادبی باید تعیین کننده باشند یعنی زمانی که به کتابی جایزه می‌دهند، باید این جایزه به قدری دقیق باشد که مردم به آن اعتماد کنند اما این اعتماد در میان مردم وجود ندارد. جایزه‌های ادبی حاشیه‌های زیادی دارند که مختص جایزه‌های ادبی ایران هم نیست.

شفر: همه ما به فکر آینده استقلال هستیم

ورزشی

سرمربی تیم فوتبال استقلال در آستانه دیدار تیمش مقابل الهلال درباره جلسه با هیات‌مدیره این باشگاه صحبت کرد.

وینفرد شفر، درباره برگزاری جلسه با اعضای هیات‌مدیره گفت: من خیلی از اینکه اعضای هیات‌مدیره در خصوص مسائل مختلف سوالاتی از من پرسیدند غافلگیر نشدم. می‌توانم بگویم این آقایان واقعاً استقلال را دوست دارند و برایشان این باشگاه اهمیت زیادی دارد. من اطلاعات بسیاری در خصوص مسائل اخیر استقلال با آنها در میان گذاشتم به خصوص درباره مشکلات زیادی که تا این جا داشته‌ایم. در جلسه هیات‌مدیره این موضوع خیلی زود مشخص شد که همه ما اعضای هیات‌مدیره، مدیرعامل باشگاه آقای دکتر فتحی و من اهداف یکسانی را دنبال می کنیم. همه ما به فکر آینده استقلال هستیم.

فیلیپین تلخ‌ترین بازی دختران ایران

سرمربی تیم ملی فوتبال بانوان شکست برابر فیلیپین را تلخ‌ترین خاطره دختران ملی‌پوش در مرحله دوم انتخابی المپیک دانست و می گوید برای صعود چاره‌ای جز شکست چین تایپه نداریم.

تیم ملی فوتبال بانوان ایران در مرحله دوم انتخابی المپیک تاکنون دو بازی انجام داده که با شکست (دو بر صفر) برابر فیلیپین و پیروزی (۹ بر صفر) مقابل فلسطین در جایگاه دوم جدول رده‌بندی گروه C قرار گرفته است. در این گروه چین تایپه با ۶ امتیاز اول، ایران و فیلیپین با سه امتیاز دوم و سوم هستند از آنجایی که سه شنبه این هفته دیدار پایانی ایران با چین تایپه انجام می‌شود ملی‌پوشان ایران هنوز شانس صعود به مرحله نهایی این مسابقات را دارند. مریم آزمون سرمربی تیم ملی فوتبال بانوان در گفت‌وگو با ایسنا به وضعیت تیم ایران در این مسابقات اشاره کرد و گفت: وقتی وارد این تورنمنت شدیم می‌دانستیم سه بازی پیش رو داریم که هر کدامشان سرنوشت ما را برای ورود به مرحله بعد رقم می‌زنند. بازیکنانمان در بازی اول بسیار خوب بازی کردند. موقعیت‌های زیادی که روی دروازه حریف ایجاد کردیم نشان‌دهنده بلوغ تکنیکی و تاکتیکی تیم‌مان است. او در این مورد افزود: قبلاً هم با فیلیپین بازی کرده بودیم و هیچ حرفی برای گفتن نداشتیم. اما در این مسابقات نود دقیقه بازی کردیم و از نظر بدنی اصلاً کم نیاوردیم. با اینکه وقت‌مان خیلی کم بود اما سعی کردیم برنامه خوبی را به اجرا درآوریم. در بازی با فیلیپین روی دو اتفاق گل خوردیم. هیچ توجیه و دلیل منطقی برای اینکه نتوانستیم نتیجه را جبران کنیم، نداریم. نود دقیقه حمله کردیم و فرصت‌های گل زیادی از تک به تک تا ضربات مختلف داشتیم. هر لحظه در موقعیت گل قرار گرفتیم اما ضربه آخر را خوب نزدیم.

آزمون با بیان اینکه سه امتیاز بازی با فیلیپین حق تیم ایران بود، اظهار کرد: هر چه که از بازی می گذشت باورمان نمی‌شد این نتیجه رقم خورده است. بازی فوتبال یک قانون نانوشته دارد که اگر گل نزنی گل می‌خوری. متأسفانه این یکی از تلخ‌ترین مسابقاتی بود که پشت سر گذاشتیم. سه امتیاز آن بازی حق بازیکنان ما بود. اما امیدوارم در نهایت همه چیز به گونه‌ای اتفاق بیفتد که تیم‌مان به حقش برسد.

او در مورد تیم چین تایپه که حریف ایران در آخرین بازی مرحله دوم است اظهار کرد: چین تایپه تیم فیزیکی و سرعتی است. روز گذشته بازی شأن را از نزدیک تماشا کردیم. آنها چند بازیکن خیلی خوب دارند که ضمن مدیریت بازی از هوش بالایی برخوردار هستند. پیروزی چهار بر دو آنها برابر فیلیپین به نفع تیم ایران بود. انتظار داشتیم چین تایپه برنده شود تا بتوانیم با یک بازی خوب و منسجم برابر این تیم به نتیجه برسیم و به آرزوی دیرینه‌مان که عبور از مرحله دوم انتخابی المپیک است، برسیم. امیدوارم با صعود از گروه به آنچه که در شأن ایران است دست پیدا کنیم. آزمون بیان کرد: اگر می خواهیم به مرحله بعد برویم مجبور هستیم که این بازی را ببریم. تاکتیک‌های خاصی را پیش بینی و بازی حریفمان را آنالیز کردیم. همه در تلاش هستیم تا برابر چین تایپه نتیجه‌ای در حد و اندازه تیم ملی به دست آوردیم.

میراث‌نامه

خسارت سنگین سیلاب به آثار تاریخی لرستان

معاون سازمان میراث فرهنگی از برآورد خسارت اولیه ۷۰ میلیارد تومانی به آثار تاریخی لرستان در سیلاب خبر داد و گفت: بررسی تثبیت پایه‌های پل «کشکان» در دستور کار است. محمدحسن طالبیان با اشاره به اینکه سیل یک پایه پل «کشکان» را به خود برده و طاقی که وجود داشت و مرمتی بود نیز از بین رفته است، اظهار داشت: یکی از پایه‌های آن نیز کج شده که به علت شستگی بستر است. او با بیان اینکه بررسی اولیه شده است اما باید سیلاب کمتر شود و گمانه‌زنی شود و وضعیت زمین‌شناسی بستر رودخانه را بیشتر شناخت پیدا کنیم، تصریح کرد: باید ببینیم آیا می‌شود پایه پل را سر جایش برگرداند یا همانجا تثبیت کرد؛ بقیه پایه‌های پل هم احتیاج به استحکام بخشی دارند. معاون سازمان میراث فرهنگی با تاکید بر اینکه «کشکان» یکی از پل‌های مهم و پل‌های مادر است که در فهرست موقت یونسکو هم قرار دارد، افزود: این پل پایه‌های ساسانی دارد و ساخت آن در قرن چهارم محرز است. طالبیان با اشاره به اینکه در کنار کشکان نیز یک پلی قرار دارد که تا قبل از سیلاب از روی آن عبور می کردند که مربوط به اوایل پهلوی است و مهم است، ادامه داد: این مجموعه پل‌ها خیلی با اهمیت است و باید تلاش کنیم به جز اینکه وضعیت را تثبیت کنیم بستر را هم به ساماندهی برسانیم. او همچنین در رابطه با خسارات وارد شده به خانه‌های تاریخی بروجرد با اشاره به اینکه همکاران ما در بروجرد به دقت میزان خسارت وارده بر اثر باران‌های سیل آسا را احصا کرده‌اند، اظهار داشت: برای اینکه یک برنامه‌ریزی داشته باشیم و اینکه مرمت اضطراری کدام یک را به فوریت ظرف این هفته آغاز کنیم و کدام طرح‌ها برای مرمت اساسی باید تهیه شود، در حال بازدید هستیم. معاون سازمان میراث فرهنگی با بیان اینکه برخی خانه‌های تاریخی بروجرد به دلیل دخالت‌های گذشته دچار اشکال بیشتری شده است، پشت بام‌ها را خوب درست نکرده‌اند، برخی جاها هم مرمت شده و از خسارات بیشتر جلوگیری شده است، افزود: تعداد زیادی بنا وجود دارد که نیازمند رسیدگی فوری و اضطراری است. طالبیان با تاکید بر اینکه آنچه همکاران ما گفته‌اند ۷ میلیارد تومان خسارت به خانه‌های تاریخی بروجرد وارد شده است، افزود: در کل لرستان بیش از ۷۰ میلیارد تومان در حوزه میراث فرهنگی و زیرساخت‌های گردشگری خسارت وارد شده است. وی یادآور شد: کمک می کنیم از سوی ستاد بحران استان مرمت این آثار تاریخی در درجه اول قرار بگیرد چون مقصدهای مهم گردشگری است و به معیشت مردم گره خورده است.

تاریخ‌نگاری

شهادت آیت‌الله سیدمحمدباقر صدر

نوزدهم فروردین ۱۳۵۹، آیت‌الله سیدمحمدباقر صدر مرجع و متفکر بزرگ اسلامی و خواهرش سیده بنت‌الهدی صدر پس از دستگیری به وسیله رژیم بعث عراق و تحمل شکنجه‌های فراوان در زندان های این رژیم به شهادت رسیدند. آیت‌الله صدر نقش ارزنده‌ای در حمایت از انقلاب اسلامی به رهبری امام خمینی داشت.

تألیفات بسیار ارزشمند ایشان در علوم و زمینه‌های مختلف از جمله اقتصاد، فلسفه، تاریخ، بانکداری و... حکایت از تبحر و نبوغ وی در علوم گوناگون دارد و فتاوی وی که با درخواست بسیاری از سازمان‌ها و کنگره‌های اسلامی در کتابی با عنوان «فتاوی الواضحه» منتشر شد با استقبال بی‌شائبه‌ای رو به رو گردید و در مدت کوتاهی چندین بار تجدید چاپ شد. آیت‌الله صدر، در حوزه سیستم آموزشی جدیدی را بنیان نهاد و با ارایه طرحی در زمینه اجتهاد و مرجعیت، ضمن فعال و پویا کردن آن به اصلاح برخی از نارسایی‌ها پرداخت؛ لذا قسمتی از دروس خارج فقه و اصول خود را به دروس تفسیر مبدل ساخت و در خلال آن مفاهیم اصیل اسلامی را در زمینه‌های سیاسی و اجتماعی تجزیه و تحلیل کرد و هر کدام از شاگردان خود را به تحقیق در یکی از شاخه‌های علوم اسلامی موظف کرد و با تبادل این علوم در جلسات درس موجبات باروری فکری شاگردان خود را فراهم ساخت. به سبب فشار و اختناق رژیم بعث عراق که مانع عمده در مقابل ایشان بود، بعضی از اوقات جلسات پربار درس وی تعطیل می‌شد.

در جریان حاکمیت حزب بعث در عراق، ایشان ضمن بر حذر داشتن مردم از عضویت در این حزب، از آنان خواست تا در جهت مقابله با رژیم فاسد حاکم بر عراق و براندازی این رژیم گام‌های محکم و سریع‌تری بردارند تا اینکه بتوانند حکومتی اسلامی را جایگزین آن کنند. به دنبال فشارهای زیاد رژیم بعث عراق بر آیت‌الله صدر، امام خمینی (ره) با ارسال پیامی به ایشان خواستار حضور وی در سنگر جهاد خویش، کما فی السابق، در نجف اشرف شدند و مقاوت را توصیه کردند. شهید صدر نیز ضمن اعلام تبعیت از امام «قدس سره» آمادگی خود را در این راه و پذیرش هر گونه تألمات روحی و جسمی اعلام کرد. در پی انتشار این خبر، مردم عراق به منظور همبستگی با معظم له از نقاط مختلف عراق به سوی نجف اشرف عزیمت کردند و پشتیبانی خود را از ایشان اعلام داشتند. رژیم عراق که از این حرکت، وحشتزده شده بود با حمله به مردم حدود ۲۰ هزار نفر زن و مرد را دستگیر و روانه زندان‌ها کرد. آیت‌الله صدر به منظور اعلام انزجار از این حمله وحشیانه، روز ۱۶ رجب ۱۳۹۹ هجری قمری را روز اعتصاب عمومی اعلام کرد. در آن روز مردم عراق دست از کار کشیدند و مغازه‌ها را تعطیل کردند. فردای آن روز، عوامل رژیم ضمن حمله به منزل آیت‌الله، ایشان را دستگیر کردند و با خود بردند. در پی دستگیری آیت‌الله صدر، شهیده بزرگ «بنت‌الهدی صدر» همشیره مکرمه ایشان نقش رهبری را بر عهده گرفت. با اوج گرفتن اعتراضات، رژیم بعث آیت‌الله صدر را آزاد کرد و لیکن در منزل خودشان محصور و زندانی نمود و از رفت و آمد مردم به بیت ایشان جلوگیری به عمل آورد. در تاریخ ۱۹ جمادی‌الاول ۱۴۰۰ برابر با ۱۶ فروردین ۱۳۵۹ ساعت ۳ بعدازظهر، عمال رژیم بعث، مجدداً وی را دستگیر و به زندان منتقل کردند. صبح روز بعد نیز با حمله دیگری، همشیره ایشان، نویسنده معروف «بنت‌الهدی صدر» را نیز دستگیر و به بغداد بردند. آیت‌الله صدر در زندان در معرض شدیدترین شکنجه‌ها قرار گرفت و سرانجام نیز به همراه همشیره مکرمه‌اش در روز سه‌شنبه ۱۹ فروردین ۱۳۵۹ در زندان عراق به شهادت رسیدند. پس از اینکه پیکر مطهر شهید به بستگانش تحویل شد، آنها جنازه ایشان را غرق به خون با آثار ضرب و جرح بسیار یافتند. ضمناً محاسن ایشان نیز کاملاً سوخته بود.

ایستگاه

سریال «دکتر ژیواگو» در راه است

کمپانی «وایلد بانچ» قصد دارد تا یک سریال جدید با اقتباس از رمان مشهور «دکتر ژیواگو» بسازد. به گزارش هالیوود ریپورتر، یک سریال هشت قسمتی توسط کمپانی «وایلد بانچ تی‌وی» فرانسه و «وایکینگ» ساخته می‌شود. این رمان مشهور روسی این‌بار در هشت اپیزود یک ساعته روی آنتن می‌رود.

این سریال با همکاری بریل و سوورچو با همکاری کمپانی «هارتس‌وود فیلمز» که از سازندگان «دراکولا» و «شرلوک» بودند و کمپانی فاز آلن که سازنده «رابین هود» بود، ساخته می‌شود. فیلم سال ۱۹۶۶ با بازی عمر شریف و جولی کریستی که با اقتباس از این رمان مشهور ساخته شد، ۵ جایزه اسکار برد.

مایکل هرتس از کمپانی وایکینگ که از سازندگان این سریال خواهد بود گفته است این درام تاریخی به ماجرایی امروزی بدل می‌شود. او گفته است: بسیاری از مردم امروز از جنگ‌های مختلف به رنج افتاده‌اند و این پروژه قصد دارد تا مرزهای فیلم‌سازی را گسترش دهد و داستان بزرگ «دکتر ژیواگو» و سفرش در ماجراهای انقلاب و آزادی خواهی را بیشتر به مسائل امروز پیوند بزند و از داستان‌های امریکای لاتین تا خیابان‌های پاریس نقل کند.

در سال ۲۰۰۲ یک مینی‌سریال ۳ قسمتی از این رمان توسط تلویزیون بریتانیا ساخته شد که جیاکومو کامپیوتی کارگردانی آن را برعهده داشت و کایرا نایتلی و هانس متیسون بازیگران آن بودند.

جهان از «شزم» استقبال کرد

فیلم جدید کمپانی برادران وارنر و جدیدترین محصول ابرقهرمانی دی‌سی انترتینمنت با عنوان «شزم» با فروش ۴۴ میلیون دلاری در سطح جهان با استقبال روبه‌رو شد. به گزارش اسکرین دیلی، «شزم» در ۲ روز نخست اکرانش در بازار جهانی ۴۴ میلیون دلار فروش کرد. این فیلم با بازی زکری لی‌وی، مارک استرانگ، جایمون هانسو و اشر انجل تنها ۲۹.۲ میلیون دلار در روز جمعه از نمایش در ۷۹ منطقه کسب کرد و در ۶۱ منطقه از این میان فیلم اول باکس آفیس شد.

در چین این فیلم روز جمعه اکران اولش را تجربه کرد و ۱۵.۳ میلیون دلار فروش کرد و روز شنبه ۹.۸ میلیون دلار بر فروش روز قبل خود افزود. در مکزیک نیز افتتاحیه این فیلم در روز جمعه ۱.۶ میلیون دلار فروش کرد و در بریتانیا فروش ۱.۵ میلیون دلاری را ثبت کرد.

پس از ۲ روز نمایش اکنون «شزم» ۱.۹ میلیون دلار در روسیه، ۸۴۸ هزار دلار در برزیل، ۱.۳ میلیون دلار در استرالیا، ۱.۲ میلیون دلار در کره جنوبی، ۱.۸ میلیون دلار در تایوان، ۲.۶ میلیون دلار در اندونزی و یک میلیون دلار در تایلند فروخته است. در فرانسه نیز فروش این فیلم در همین ۲ روز ۱.۱ میلیون دلار بوده است. «شزم» به کارگردانی دیوید اف. سندبرگ و نویسندگی هنری گِیدن و دارن لمکه ساخته شده و هفتمین فیلم در دنیای سینمایی دی‌سی محسوب می‌شود. این فیلم با هزینه‌ای بین ۸۰ تا ۱۰۰ میلیون دلار ساخته شده است.

بازار هنر

نمایش آثار فیلمسازان زن ایرانی در جشنواره «بوسان»

جشنواره جهانی فیلم کوتاه «بوسان» در سی‌وششمین دوره‌اش، برنامه‌ای حاوی مجموعه‌ای از فیلم‌های کوتاه آثار زنان فیلمساز ایرانی که به همت قصیده گلمکانی گردآوری شده، نمایش می‌دهد. جشنواره فیلم کوتاه «بوسان» که از جشنواره‌های معتبر جهانی و واجد شرایط اسکار است، هر سال در یک بخش جانبی با عنوان «فوکوس بر فیلم‌های کوتاه آسیایی» به سینمای کشورهای قاره یا موضوع‌های مختلف در فیلم‌های آسیایی می‌پردازد.

امسال در همین بخش، فیلم‌های کوتاه داستانی، تجربی و انیمیشن ایرانی تولیدشده در دهه نود به نمایش درمی‌آید که قصیده گلمکانی انتخاب کرده و برنامه‌ریزی این بخش حاصل همکاری گلمکانی و سباستین سیمون است. گلمکانی درباره این همکاری می‌گوید: «ده‌ها فیلم کوتاه تولید سال‌های اخیر را با سباستین سیمون تماشا کردیم و انتخاب نهایی با دقت و وسواس انجام شد. برای من بسیار جای خوشحالی دارد که این تعداد قابل توجه از آثار زنان کارگردان هم‌وطن را به جشنواره‌ای با این اعتبار ارایه می‌دهم و با استقبال برنامه‌ریزها و مسولان آن روبرو می‌شود.» فیلم‌های این برنامه به ترتیب الفبا از این قرارند: اینجا شهر من بود (تینا پاکروان)، بوق ممتد (قصیده گلمکانی)، پس‌مانده (یاسمن حسنی)، خانم گل میخکی (سارا طبیب‌زاده)، شخصی (سونیا حداد)، زخم غایب (مریم تفکری)، گذار (طنین ترابی) و نفس (منا مرادی). همچنین در این دوره از جشنواره، دو فیلم ایرانی «حلقه‌آویز» (رقیه توکلی) و «تنفس» (فرشید ایوبی‌نژاد) در بخش مسابقه رقابت خواهند کرد. فیلم «آریو والیبال» (محمد بخشی) نیز در بخش ویژه فیلم کوتاه برای خانواده‌ها به نمایش در خواهد آمد. سی‌وششمین جشنواره جهانی فیلم کوتاه «بوسان» بیست و چهارم تا بیست و نهم آوریل در شهر بوسان کره جنوبی برگزار می‌شود.

منوچهر صهبایی رهبر مهمان ارکستر سمفونیک تهران

اولین کنسرت ارکستر سمفونیک تهران در سال ۹۸ طی روزهای بیست و هشتم و بیست و نهم فروردین ماه به رهبری مهمان منوچهر صهبایی برگزار می‌شود. منوچهر صهبایی آهنگساز و رهبر ارکستر پیشکسوت موسیقی کشورمان که طی سال‌های اخیر رهبری ارکستر مجلسی ایران را برعهده داشته است به عنوان رهبر مهمان اولین کنسرت ارکستر سمفونیک تهران در سال ۹۸ حضور خواهد داشت. طبق جدول فروردین ماه سال ۹۸ برنامه‌های بنیاد فرهنگی هنری رودکی که در سامانه اینترنتی این نهاد منتشر شده، اولین کنسرت ارکستر سمفونیک تهران با رهبری مهمان منوچهر صهبایی روزهای بیست و هشتم و بیست و نهم فروردین ماه سال ۹۸ در تالار وحدت برگزار می‌شود. اجرای قطعاتی از آنتونیو سالیری، فرانتس شوبرت، لبرون و تعدادی دیگر از آهنگسازان مطرح موسیقی کلاسیک دنیا از جمله برنامه‌هایی است که برای اولین کنسرت ارکستر سمفونیک تهران در سال ۹۸ در نظر گرفته شده است. منوچهر صهبایی که پیشینه زیادی در رهبری ارکستر مجموعه‌های مختلف داخلی و خارجی داشته بین سال‌های ۸۶ تا ۹۰ در مقاطع مختلف یا به عنوان رهبر دایم یا به عنوان رهبر ارکستر سمفونیک تهران به فعالیت در این مجموعه دولتی مشغول بوده است. این هنرمند مطرح در سال‌های اخیر به عنوان مدیر هنری و رهبر دایم ارکستر مجلسی ایران فعالیت‌های موسیقایی خود را ادامه داده است. برگزاری کنسرت ارکستر سمفونیک تهران در شرایطی است که تا سال گذشته شهرداد روحانی به عنوان رهبر دایم ارکستر سمفونیک تهران فعالیت‌های هنری ارکستر را اداره می‌کرد و تا امروز خبری مبنی بر نحوه اداره و مدیریت هنری مجموعه ارکسترهای دولتی از جمله ارکستر سمفونیک تهران و ارکستر ملی ایران در سال جدید منتشر نشده است.

ارکستر سمفونیک تهران به رهبری شهرداد روحانی روز ۱۷ اسفند به مناسبت دویست و پنجاهمین سال تولد لودویک فان بتهوون، آخرین کنسرت خود را در سال ۹۷ برگزار کرد. در این کنسرت، سمفونی شماره ۹ در رمینور اثر بتهوون نواخته شد. در این اجرا، گروه کر ارکستر سمفونیک تهران به سرپرستی رازمیک اوحانیان و گروه کر شهر تهران به سرپرستی مهدی قاسمی، ارکستر سمفونیک تهران را همراهی کردند.

داوری بهرام عظیمی در جشنواره «چین از نگاه هنرمندان»

بهرام عظیمی کارگردان و انیمیشن‌ساز ایرانی داور جشنواره بین‌المللی کاریکاتور در گوانگ‌ژوی چین شد. چهارمین دوره جشنواره بین‌المللی کاریکاتور «چین از نگاه هنرمندان» از ۹ تا ۱۶ اردیبهشت ماه ۱۳۹۸ در شهر گوانگ ژوی چین میزبان هنرمندان کاریکاتوریست سراسر جهان می‌شود.

موضوع این دوره از جشنواره طراحی چهره ۲ تن از بزرگان تاریخ چین یعنی، فیلسوف «لائوزی» و استاد برتر ذن «هیونینگ» است. ۹ کاریکاتوریست بین‌المللی از کشورهای چین، روسیه، فرانسه، اسپانیا، کلمبیا، بلژیک، هند، استرالیا به همراه بهرام عظیمی داوری این جشنواره را به عهده دارند. هنرمندان کاریکاتوریست ایرانی در کنار هنرمندان چینی و ترکیه‌ای همیشه بیشترین تعداد آثار در جشنواره‌های بین‌المللی کارتون و کاریکاتور را داشته‌اند. در ۳ دوره قبلی این جشنواره، ۲ دوره سید مسعود شجاعی طباطبایی و یک بار نیز بهرام عظیمی به‌نمایندگی از هنرمندان ایرانی، به عنوان داور حضور داشته‌اند.

نمایش «رضا» در جشنواره فیلم پکن

فیلم سینمایی «رضا» در تازه‌ترین حضور جهانی خود به پکن می‌رود. نخستین فیلم علیرضا معتمدی در بخش رقابتی «به سوی آینده» که ویژه فیلم‌های اول کارگردان‌هاست به نمایش درمی‌آید. نهمین جشنواره فیلم پکن از ۲۴ تا ۳۱ فروردین (۱۳ تا ۲۰ آوریل) در کشور چین برگزار می‌شود. «رضا» پس از نخستین نمایش جهانی‌اش در جشنواره سائوپائولو برزیل در جشنواره‌های متعددی حضور داشته و جایزه سینه‌پلاس جشنواره به لفور فرانسه، جایزه نقدی حمایت از اکران فیلم در کشور فرانسه و تقدیرنامه هیات داوران جشنواره فیلم بمبئی را دریافت کرده است.

رضا یک فیلم درام به کارگردانی علیرضا معتمدی است. این فیلم برای نخستین بار در سال ۱۳۹۶ در سی و ششمین دوره جشنواره جهانی فیلم فجر به نمایش درآمد. نمایش عمومی فیلم از ۲۰ اسفند ۱۳۹۷ در گروه هنر و تجربه به اجرا درآمد.