Vol. 8 | No. 2180 | Tue. Mar 15. 2022 | سه‌شنبه ۲۴ اسفند ۱۴۰۰ | ۱۲ شعبان ۱۴۴۳ | سال هشتم | شماره ۲۱۸۰ | ۸ صفحه | قیمت: ۵۰۰۰ تومان

WWW.TAADOLNEWSPAPER.IR

تعادل

نیاز اقتصاد ایران

دلار	یورو	تمام‌سکه	شاخص بورس
--	--	۱۲۴۹۲۰۰۰	۱۳۳۴۷۸۰

۲ دیدگاه متناقض درباره رانش جاده چالوس چه استدلال‌هایی دارند؟

سرایت فرونشست بیابان‌های مرکزی به «شمال»

صفحه ۵

تایید اختلال و کندی اینترنت از کاربران عادی و کارشناسان تا دولتمردان

اینترنت کند و کندتر می‌شود

صفحه ۶

گزارش بانک مرکزی از شاخص‌های کلان اقتصاد ایران در ۹ ماهه اول ۱۴۰۰ منتشر شد

رشد اقتصاد با نفت ۴،۱ و بدون نفت ۳،۴ درصد

تولید ناخالص داخلی کشور با احتساب نفت و بدون احتساب نفت در ۹ماهه سال جاری به‌قیمت‌های ثابت سال ۱۳۹۵ نسبت به دوره مشابه سال قبل به‌ترتیب از افزایش ۴.۱ و ۳.۴ درصدی برخوردار بوده است. بر اساس محاسبات مقدماتی اداره حساب‌های اقتصادی این بانک، تولید ناخالص داخلی به‌قیمت پایه (و به‌قیمت‌های ثابت سال ۱۳۹۵) در سه‌ماهه سوم سال ۱۴۰۰ به رقم... صفحه ۳ را بخوانید

«تعادل» در گزارشی بررسی می‌کند

چرایی شکست پذیره‌نویسی سرخابی‌ها

در شرایطی که سند تحول دولت مردمی، واگذاری شرکت‌های فرهنگی-ورزشی را در قالب پیمان مدیریت تعیین کرده اما نوع واگذاری دو باشگاه استقلال و پرسپولیس نشان می‌دهد که این اتفاق برخلاف سند است. البته به عقیده بسیاری از کارشناسان این عرضه منطقی نیست و صورت مالی نامناسبی دارد. سند تحول دولت مردمی از سوی دولت سیزدهم در هشت اسفندماه... صفحه ۴ را بخوانید

قیمت خودرو در روزهای آینده به کدام سو می‌رود؟

آرامش پایان سالی بازار خودرو

صفحه ۷

طرح جدید دولت برای کاهش وابستگی

سود پول نفت بر سر سفره مردم!

یادداشت - ۱

اثرات کوتاه‌مدت برجام

غلامرضا سلامی

نگاهی به عملکرد اقتصادی دولت‌های مختلف در طول سال‌های گذشته نشان می‌دهد که اقتصاد ایران به جای آنکه به اهداف کلان و طولانی‌مدت خود توجه کند، در بسیاری از مواقع تنها به سمت عبور از مشکلات کوتاه‌مدت حرکت کرده و نگاهی کلان در آن دیده نمی‌شود.

در واقع بسیاری از دولت‌ها در ایران این طور برنامه‌ریزی کرده‌اند که وقتی مشکلی به وجود آمده آن را برطرف کرده‌اند یا تلاش خود را در این مسیر به کار گرفته‌اند اما وقتی نوبت به برنامه‌ریزی برای اهداف کلان رسیده کمتر فعالیت موثری داشته‌اند. به این ترتیب در دوره‌های مختلف فعالیت‌های زودبازده جای طرح‌های کلان و توسعه‌محور را گرفته‌اند. از سوی دیگر فشار مالی و بودجه‌ای که بر دولت وارد می‌شود نیز زیاد است. با توجه به بزرگی دولت در ایران و ساختارهای حمایتی مختلفی که در حوزه‌های مختلف به عنوان تعهد دولت در نظر گرفته شده، در قوانین بودجه، اعتبار قابل توجهی برای این مسائل در نظر گرفته می‌شود. در سال‌هایی که پول نفت به وفور وجود داشته و دسترسی به آن محدودیتی نداشته، دولت‌ها از این منبع برای پاسخ دادن به نیازهایشان استفاده کرده‌اند و وقتی دسترسی به این پول بنا به هر دلیلی کاهش یافته، عملا مشکلاتی جدید برای اقتصاد ایران به وجود آمده است. در سال‌های گذشته به خوبی نشانه‌ای از تداوم این عملکرد را دیده‌ایم. با توجه به کسری بودجه، دولت مجبور شده به سمت استفاده از منابعی حرکت کند که بسیاری از آنها خود تورم‌زا به حساب می‌آیند و یکی از اصلی‌ترین دلایل تورم بالا نیز همین موضوع است. به این ترتیب در صورتی که توافق برجام بار دیگر اجرایی شده و دسترسی دولت به پول نفت ممکن شود، می‌توان انتظار داشت که لااقل بخشی از این کسری بودجه پوشش داده شده و نیاز دولت به استفاده از منابع بانکی برای جبران هزینه‌های خود پایین بیاید. ادامه در صفحه ۵

یادداشت روز

حذف ارز ۴۲۰۰ تومانی موجب شفافیت بازار می‌شود

امیر توپچی‌پور

حذف ارز ۴۲۰۰ تومانی منجر به ایجاد شفافیت معاملات و صورت‌های مالی شرکت‌ها می‌شود و درصورتی که فعالیت شرکت‌ها شفاف شود سهامداران نیز استقبال می‌کنند.

هرگونه دخالت دولت در قیمت‌گذاری با روح بازار آزاد در تضاد است و چند نرخی بودن ارز نیز موجب ایجاد رانت می‌شود که حذف ارز ۴۲۰۰ تومانی و تک‌نرخی شدن آن به نفع اقتصاد کشور بوده و بازار سرمایه نیز از این موضوع منتفع می‌شود. از طرف دیگر کنترل کامل بر چگونگی توزیع و استفاده از ارز ۴۲۰۰ تومانی دشوار و تا حدودی غیرممکن است. این احتمال وجود دارد که ارز ترجیحی در نظر گرفته شده به‌منظور تولید کالاهای اساسی، برای این کار مصرف نشود و همچنین به دلیل سودآور بودن این موضوع پای دلالان خارجی برای قاچاق کالاهای اساسی به میان بیاید. پس به همین دلیل حذف ارز ۴۲۰۰ تومانی منجر به حذف برخی از فسادهای ایجادشده در اقتصاد می‌شود. حذف ارز ۴۲۰۰ تومانی تأثیر مثبتی بر بخشی از صنایع روغن خوراکی، صنایع غذایی، زراعت و دارویی دارد. اگرچه این شرکت‌ها بخشی از مواد اولیه خود را با این ارز خریداری می‌کنند ولی بخشی از مواد اولیه نیز با نرخ نیمایی خریداری می‌شود. البته نرخ فروش شرکت‌ها تحت کنترل دولت است که به ضرر این شرکت‌ها تمام می‌شود. از طرف دیگر طی سال‌های اخیر فقط اسم ارز ۴۲۰۰ تومانی باقی مانده است و عملاً اثری از آن دیده نمی‌شود. افزایش نرخ مواد غذایی در یک سال اخیر نیز گواه بر این موضوع است و این ارز کمکی به کنترل قیمت‌ها هم نمی‌کند. پس چه بهتر که ارز ۴۲۰۰ تومانی حذف شود. در گروه دارویی به مرور بسیاری از داروها از لیست تخصیص ارز ترجیحی حذف شده‌اند و در این صنعت هم صرفاً نام ارز ۴۲۰۰ تومانی باقیمانده است. قیمت‌گذاری دستوری در حوزه قیمت روغن نیز باعث شد تا جذابیت قاچاق این نوع کالاها به کشورهای همسایه افزایش یابد. حفظ سودآوری شرکت‌ها در کنار حذف ارز ۴۲۰۰ تومانی منجر به واکنش مثبت سهامداران می‌شود. سودآوری شرکت‌ها زمانی حفظ می‌شود که افزایش نرخ نیز داده شود و تولیدکننده بتواند هم‌زمان با افزایش نرخ خرید مواد اولیه، قیمت تولیدات خود را به همان میزان افزایش دهد تا حاشیه سود شرکت منطقی شده و درآمد ریالی‌اش نیز رشد کند. همچنین میزان افزایش نرخ این شرکت‌ها نیز یکی از مهم‌ترین مسائل است که بر سودآوری شرکت‌ها تأثیر دارد.

درصورتی که افزایش نرخ شرکت‌ها متناسب با بهای تمام‌شده صورت گیرد تأثیر آن بر سودآوری شرکت‌ها کاهش می‌یابد ولی با وجود این نیز آزادسازی قیمت‌ها در بلندمدت تأثیرات مثبتی خواهد داشت که این موضوع قیمت سهام این شرکت‌ها در بورس را تحت تأثیر قرار می‌دهد. برخی معتقدند که حذف ارز ۴۲۰۰ تومانی منجر به تورم می‌شود اما باید در نظر داشت که در حال حاضر نیز خرید و فروش کالاها بیشتر بر اساس نرخ ارز آزاد صورت می‌گیرد و سود حاصل از این موضوع به جیب عده خاصی می‌رود. راه‌حل این موضوع پرداخت یارانه حمایتی به دهک‌های پایین است. این اتفاق می‌تواند زمینه‌ساز برقراری عدالت شود و این رانت را از بین ببرد. در وضعیت فعلی، یارانه از جیب دهک‌های پایین به جیب دهک‌های بالای جامعه واریز می‌شود در حالی که با اجرای اصولی حذف ارز ۴۲۰۰ تومانی می‌توان امیدوار بود که این مشکل برطرف شود. حذف ارز ۴۲۰۰ تومانی منجر به ایجاد شفافیت معاملات و صورت‌های مالی شرکت‌ها می‌شود و درصورتی که فعالیت شرکت‌ها شفاف شود سهامداران نیز استقبال می‌کنند.

استراتژی دولت بعد از حذف ارز ۴۲۰۰ تومانی هنوز مشخص نیست. حذف ارز ۴۲۰۰ و جایگزینی یک باره ارز نیمایی می‌تواند منجر به افزایش قیمت یک باره برای صنایع شود و باید دید دولت چه استراتژی در این زمینه پیاده خواهد کرد.

سخن روز

فرشاد مومنی در نشستی با موضوع «چالش‌ها و راهکارهای مدیریت بحران آب در ایران»:

حساسیت‌زدایی از مسائل حاد، حل مشکل نیست

«در یک سرزمین نیمه خشک و کم آب حدود ۱۰۴۴ واحد تولیدی انواع فولاد با ظرفیت اسمی ۲۵۸ میلیون تن مجوز ساخت می‌گیرند و معادل ۲۸۸ میلیون تن ظرفیت جدید هم در دست احداث داریم. از این تعداد واحد فعال ۲۷۸ مورد فقط در استان اصفهان و ۹۴ مورد آن در استان یزد قرار دارد. ما ۱۲۰ واحد کاشی و سرامیک داریم که از این تعداد ۵۴ درصدشان در یزد مستقر شده است. اینها هر کدام دلالت‌های خیلی جدی اندیشه‌ای و اقتصاد سیاسی دارد. حساسیت‌زدایی از این مسائل حاد کمک کننده حل مشکل نیست.» نشست معاونت فرهنگی دانشگاه علامه طباطبایی با موضوع «چالش‌ها و راهکارهای مدیریت بحران آب در ایران» برگزار شد. فرشاد مومنی، اقتصاددان و عضو هیات علمی دانشگاه علامه طباطبایی در این نشست در ابتدای سخنان خود با بیان اینکه در بخش کشاورزی شاهد هستیم ابتدایی‌ترین تناسب‌ها رعایت نمی‌شود، گفت: باید با بسیج دانایی و توانایی مشکلات را حل و فصل کنیم. در اولین سند برنامه‌ریزی توسعه که در نیمه دوم دهه ۱۳۲۰ شمسی تدوین شد، این مساله مطرح شد که ایران در معرض یک بحران جدی آب قرار دارد. در حالی که میانگین کشت دیم در دنیا ۱۰ درصد است، در ایران چندین برابر این رقم است لذا این مساله جدی است. وقتی شما به تحولات عددی دشت‌های ممنوعه مانگاه می‌کنید می‌بینید مساله بحرانی شده است. وی افزود: موسسه پژوهش اقتصاد کشاورزی در گزارش خود که همزمان با برنامه چهارم تدوین شده بود تصریح کرده است که به موازات افزایش تعداد سدهای ساخته شده در ایران از ۱۳۳۵ تا آن روز، تعداد وقوع سالانه و ده ساله سیل در ایران افزایش چشمگیر پیدا کرده است و این حکایت از آن دارد ما در این زمینه ماجراها داریم. در یک سرزمین نیمه خشک و کم آب حدود ۱۰۴۴ واحد تولیدی انواع فولاد با ظرفیت اسمی ۲۵۸ میلیون تن مجوز ساخت می‌گیرند و معادل ۲۸۸ میلیون تن ظرفیت جدید هم در دست احداث داریم. از این تعداد واحد فعال ۲۷۸ مورد فقط در استان اصفهان و ۹۴ مورد آن در استان یزد قرار دارد. ما ۱۲۰ واحد کاشی و سرامیک داریم که از این تعداد ۵۴ درصدشان در یزد مستقر شده است. اینها هر کدام دلالت‌های خیلی جدی اندیشه‌ای و اقتصاد سیاسی دارد. حساسیت‌زدایی از این مسائل حاد کمک کننده حل مشکل نیست.

هزینه‌های محیط زیست را صفر در نظر می‌گیریم

بی‌پروا و بی‌ملاحظه به تخریب محیط زیست می‌پردازیم بی‌مسوولیتی و از کار کرد افتادگی و دچار حالت مرگ مغزی شدن در زمینه عدم چاره‌جویی برای نجات از بحران‌های ناشی از خام‌فروشی و همه آثار و تبعات دیگری که به بحران محیط زیست در ایران دامن زده و باعث شده ما به طرز غیرمتعارفی بی‌پروا و بی‌ملاحظه به تخریب محیط زیست می‌پردازیم و وقتی که می‌خواهیم قیمت تمام شده برای محصولات تولیدی و صادراتی‌مان تعیین کنیم هزینه‌های محیط زیست را صفر در نظر می‌گیریم، نشان می‌دهد که ما چقدر نیازمند آن هستیم به این سازه ذهنی پایان ناپذیری منابع فکر کنیم.

بحران‌هایی را تجربه می‌کنیم که ریشه در غافلگیری و نگاه سطحی مقامات ما دارد

وی در ادامه خاطرنشان کرد: یک سازه بسیار خطرناک دیگر در نظام قاعده‌گذاری وجود دارد و آن این است که اینها در مواجهه با مسائل پیچیده تصور می‌کنند که بهترین راه‌حل‌ها ساده‌ترین آنها است. ما بحران‌هایی را تجربه می‌کنیم که ریشه در غافلگیری و نگاه سطحی مقامات ما دارد. ما مرتبا در معرض وقوع پدیده‌های غیر مترقبه هستیم. یعنی در سرزمینی زندگی می‌کنیم که از ۴۳ گونه بلایای طبیعی شناخته شده ۳۴ مورد در آن فعال است بنابراین ما به یک ارزیابی آسیب‌شناختی جدی نقطه تمرکز اول سازه‌های ذهنی حکومتگران و ذینفعان است. بخش بزرگی از فرآیندهای قاعده‌گذاری و تخصیص منابع در ایران با سازه ذهنی خطرناک پایان ناپذیری منابع سامان پیدا می‌کند و این مساله فقط درباره آب یا خاک نیست و حتی درباره نفت و گاز هم هست.

هزینه سالانه ۱۶ تن در هکتار فرسایش خاک داریم

این سازه ذهنی در حوزه آب نیز این گونه تصور می‌کند که ما می‌توانیم برای آب برنامه‌ریزی کنیم بدون آنکه در حوزه خاک برنامه‌ای داشته باشیم.

در زمینه سازه‌های ذهنی مسلط در فرآیندهای تخصیص منابع نیاز داریم و باید حکومتگران را متوجه کنیم که در هیچ دوره‌ای در تاریخ، بهترین راه‌حل‌ها دم‌دست‌ترین آنها نبوده و نیستند. همین الان که هنوز یک دلار به ما اضافه نشده و ماجرای توافق ایران و غرب به سرانجام نرسیده بلافاصله مافیاهای پشتیبان واردات چه بساطی راه انداخته‌اند. عضو هیات علمی دانشگاه علامه افزود: سازه ذهنی خطرناک سوم که به ویژه در دوران گرفتار شدن به مناسبات رانت نفتی گریبان فرآیندهای تصمیم‌گیری ما را گرفته این است که اگر ما اگر ارز ریال در اختیار داشته باشیم همه چیز قابل انجام است. تجربه‌ای که ما در دوران سی و چندساله اجرای برنامه شکست خورده تعدیل ساختاری داشته‌ایم در همین کادر قابل تفسیر است. با وجود اینکه از ناحیه این برنامه ضربه‌های بزرگی خورده‌ایم. ذخیره دانایی بشر می‌گوید وفور ارز و ریال نه تنها به تنهایی کارگشا نیست بلکه می‌تواند بحران‌های بزرگتری برای کشور ما ایجاد کند. همین الان که هنوز یک دلار به ما اضافه نشده و ماجرای توافق ایران و غرب به سرانجام نرسیده بلافاصله مافیاهای پشتیبان واردات چه بساطی راه انداخته‌اند. مسوولان قوه مجریه از گشایش واردات محوری به ویژه در صنعت خودرو سخن به میان می‌آورند. همین اتفاق در سال‌های ۹۴ تا ۹۶ رخ داد و کشور را به امواج شدیدی از فساد و وابستگی‌های ذلت‌بار به دنیای خارج روبرو کرد. ما اگر اینها را جدی نگیریم و درباره آن چاره‌اندیشی نکنیم، نمی‌توانیم از دورهای باطل توسعه‌نیافتگی خارج شویم.

یک تمرکز افراطی و مشکوک روی سرمایه‌گذاری در بالادست پتروشیمی وجود دارد

مومنی با تاکید بر اینکه یک تمرکز افراطی و مشکوک برروی سرمایه‌گذاری در بالادست پتروشیمی وجود دارد، گفت: وقتی شما به آرایش قوا در فرآیندهای تخصیص منابع نگاه می‌کنید ملاحظه می‌کنید که جهت‌گیری‌ها به سمت تشدید این مسائل است. در رویکرد نهادی گفته می‌شود برای شناخت مساله باید سه نقطه تمرکز مدنظر قرار بگیرد.

ادامه در صفحه ۸

سالنامه نوروز ۱۴۰۱ اعتماد منتشر شد

فرار از کرونا، جنگ و تحریم

سال آوارگی

با گفته‌ها و نوشته‌هایی از:
احمد مسجد جامعی، سعید لیلاز، احسان شریعتی
محسن هاشمی، ابراهیم گلستان، عباس عبدی
سعید مدنی، فائزه هاشمی، ناصر فکوهی
مصطفی هاشمی طبا، مقصود فراستخواه
مراد ثقفی، علی ماجدی و...

مروری بر جراید
عصر قاجار و پهلوی

سیاست

نه عراق را هدف گرفتیم نه امریکا را

سفیر کشورمان در عراق در اظهاراتی به حمله موشکی اخیر ایران به مرکز راهبردی رژیم صهیونیستی در اربیل پرداخت. به گزارش شفق نیوز، ایرج مسجدی، سفیر جمهوری اسلامی ایران در عراق در یک سخنرانی در مراسمی که امروز در کربلا برگزار شده بود گفت: حمله موشکی سپاه در اربیل حاکمیت عراق را هدف نگرفت بلکه پایگاه جاسوسی موساد در آنجا را هدف قرار داد.وی تاکید کرد: امریکایی‌ها پایگاهی برای صهیونیست‌ها در اقلیم کردستان عراق تاسیس کردند تا از آن به عنوان مقری برای انجام عملیات علیه امنیت جمهوری اسلامی ایران استفاده کنند.ایران به هیچ‌وجه بر سر امنیت خود معامله نمی کند و ما پیش از این بارها به مسوولان اقلیم کردستان هشدار داده بودیم اما متاسفانه این پایگاه عملیاتی علیه امنیت ما انجام داد بنابراین جمهوری اسلامی ایران به این اقدام پاسخ داد.مسجدی خاطرنشان کرد: این اقدام نه حاکمیت عراق را هدف قرار داد و نه اهانت به دولت و ملت این کشور بود، ما از همین ابتدا از شما می خواهیم که برای تحرکات شرورانه رژیم صهیونیستی در منطقه حد ومرز قرار دهید و از تکرار چنین اقداماتی جلوگیری کنید.سفیر کشورمان در بغداد همچنین گفت: حمله موشکی سپاه به اربیل امریکایی‌ها را نیز مورد هدف قرار نداد، ایران و امریکا ۴۰ سال است که با یکدیگر درگیری دارند اما این عملیات هیچ ارتباطی با امریکایی‌ها و سفارت و کنسولگری آنها در عراق ندارد.در پی حمله موشکی ایران به مرکز راهبردی رژیم صهیونیستی در اربیل، وزارت خارجه عراق ایرج مسجدی، سفیر جمهوری اسلامی ایران در بغداد را، فرا خواند و یادداشت اعتراضی به وی تحویل داد.پیش از این وزارت خارجه عراق با انتشار بیانیه‌ای در سایت رسمی خود اعلام کرد که این وزارت حمله موشکی به استان اربیل در کردستان عراق را محکوم می کند. وزارت خارجه عراق مدعی شد که در این حمله موشکی مناطق مسکونی هدف قرار گرفته‌اند.

عربستان پاسخگو باشد

دبیر ستاد حقوق بشر گفت: عربستان باید در خصوص اعدام‌های اخیر در رابطه با اینکه که این افراد با چه جرایمی به حکم اعدام محکوم شده‌اند، پاسخگو باشد. به گزارش پایگاه اطلاع‌رسانی ستاد حقوق بشر، کاظم غریب آبادی، دبیر ستاد حقوق بشر جمهوری اسلامی ایران و معاون امور بین‌الملل قوه قضاییه با اشاره به اعدام ۸۱ نفر در عربستان سعودی، اظهار کرد: اقدام مقامات عربستانی در اعدام ۸۱ نفر که ۴۱ نفر از آنها از شیعیان بودند، از زوایای مختلف قابل بررسی است. وی با طرح این سوال که چگونه و در چه نظام و فرآیند قضایی این افراد محاکمه شده و حکم اعدام دریافت کرده‌اند؟ افزود: امکان دارد در فهرست اعدام عربستان برخی از افراد حضور داشته باشند که از منظر قوانین آنها مجرم باشند، اما با توجه به گروه بندی‌های افراد که در رسانه‌ها مشاهده شد، تقریبا نشان می دهد که وجه مقابله عقیدتی و ایدئولوژیک افراد در احکام‌هایی که گرفته‌اند، بسیار گسترده و بالاست و این یک زنگ خطری است که باید توسط کشورهای دیگر محکوم شود.دبیر ستاد حقوق بشر افزود: عربستان باید در رابطه با اینکه که این افراد با چه جرایمی به حکم اعدام محکوم شده‌اند، پاسخگو باشد.وی با طرح این سوال که آیا افرادی که اعدام شده‌اند آنگونه که عربستان ادعا می کند در راستای قوانین کیفری عربستان مرتکب جرم شده اند؟ یا محاکمه سیاسی تلقی می‌شود و زندانی‌های عقیدتی بوده‌اند، عنوان کرد: این اقدام عربستان قابل بررسی است.غریب آبادی گفت: سازوکارهای حقوق بشری و بین‌المللی سکوت اختیار کرده‌اند در حالی که این کشورها گاهی اوقات برای یک حکم قضایی که در ایران صادر می‌شود داد حقوق بشری سر می‌دهند، اما جای سوال است که چگونه در مقابل اعدام ۸۱ نفر سکوت کرده‌اند.

مدعیان چرا ساکتند؟

یادگار امام جنایت اخیر دولت عربستان سعودی در اعدام ۸۱ نفر از شهروندان این کشور را محکوم کرد.به گزارش جماران، حجت‌الاسلام والمسلمین سیدحسن خمینی در آغاز درس خارج فقه خود با اشاره به «جنایت هولناک» اخیر دولت عربستان نسبت به جمعی از مسلمانان عربستان و از جمله شیعیان قطیف و احساء، اظهار کرد: بی تردید اصل این عمل مذموم است و هر آزاده‌ای در جهان آن را محکوم می کند. اینکه در یک کشور اسلامی، عده‌ای که در میان آنها کودک هم بوده است، به سبب مبارزات سیاسی با فجیع ترین و شدیدترین وضع مورد تنبیه و توهین قرار بگیرند و سرانجام به شهادت برسند، کاری بسیار زشت و غیرقابل قبول است.وی با اشاره به اینکه تاریخ شیعیان و آزادیخواهان در عربستان بسیار دردآور است، افزود: یک حکومت خاندان سالار و به تعبیر امام «لعنت‌الله علیهم»، از تمام قواعد مردمسالاری و آزادی خود را تهی و بری کرده‌اند و به یک نظام سلطنتی مطلقه برگشته‌اند که رأی مردم در آن هیچ اثری ندارد و اساسا مردم هیچ نقشی در سیاست و زندگی خودشان ندارند؛ این نظام یک نظام بدوی است که با درآمدهای مفت نفتی در حال کار است. سید حسن خمینی با اشاره به تناقض میان ادعای آزادیخواهی قدرت‌های غربی و بی‌تفاوتی آنها نسبت به جنایات دولت عربستان، قطعه قطعه کردن روزنامه‌نگار عربستانی در سال‌های قبل توسط حکام سعودی را یادآور شد و تصریح کرد: اگر این اتفاق در هر جای دیگری از دنیا رخ می‌داد حتما به محکومیت‌های جدی می‌انجامید.وی ادامه داد: گویی در دنیا دفاع از ارزش‌ها را می‌توان با پول از بین برد؛ چرا که وقتی کار به عربستان می‌رسد همه چشم‌ها بسته و ذهن‌ها شسته می‌شود، اما در مورد جاهای دیگر فریاد «واویلا» سرداده می‌شود؛ و این رفتار مصداق «کَلِمَةُ حقٍّ یرادُ بِها الْباطِلُ» است. این مدعیانی که همیشه فریاد می‌زنند، چرا در جای دیگر ساکتند؟!

طرح جدید دولت برای کاهش وابستگی

سود پول نفت بر سر سفره مردم!

با وجود وقفه چند روزه‌ای که در مذاکرات وین به وجود آمده و لااقل هنوز مشخص نیست که دو طرف چه زمانی مذاکرات خود را برای احیای برجام از سر می گیرند اما گمانه‌زنی‌ها حاکی از کاهش اختلافات میان ایران و امریکاست و در صورتی که چند مساله باقی مانده نیز برطرف شود، می توان انتظار داشت که تحریم‌های هسته‌ای علیه ایران یک بار دیگر لغو شوند.

در شرایطی که در هفته گذشته به نظر می‌رسید توافق دوباره نزدیک شده و امکان ورود به نگارش متن وجود دارد اما مذاکرات هسته‌ای نیز مانند بسیاری از مسائل دیگر در روزهای گذشته به جنگ روسیه و اوکراین گره خورد. پس از حمله پوتین به همسایه غربی روسیه، کشورهای غربی و امریکا تحریم‌های گسترده‌ای را علیه اقتصاد روسیه وضع کردند و بعید است در کوتاه‌مدت شرایط برای کنار زدن این تحریم‌ها به وجود بیاید. روس‌ها پس از این اتفاق شرطی جدید را در مذاکرات هسته‌ای وارد کردند و از امریکا خواستند تضمین بدهد که تحریم‌ها علیه روسیه، اختلالی در استفاده روس‌ها از برجام وارد نکند. موضوعی که به نظر به چالشی جدید در مذاکرات بدل شده و حتی امریکا تهدید کرده که به مذاکره بدون روسیه نیز فکر می کند.

با این وجود آنطور که از شواهد پیداست همچنان شانس زیادی برای رسیدن به توافقی تازه در قالب برجام به وجود آمده و از این رو دولت می تواند امیدوار باشد که در سال آینده از منابع درآمدی نفتی بهره مند شود. با این وجود همچنان یک سوال مهم باقی مانده و آن این است که با توجه به تلاش‌های صورت گرفته در سال‌های اخیر برای کاهش وابستگی به پول نفت در اقتصاد ایران، اگر بنا باشد بار دیگر پول نفت مستقیما وارد هزینه‌های جاری شود، چه مشکلات جدیدی برای اقتصاد کشور به وجود خواهد آمد.

در چنین شرایطی دو تن از مقامات اقتصادی دولت سیزدهم اعلام کرده‌اند که برای پول نفت برنامه‌های محدودکننده‌ای مطرح شده که در صورت اجرایی شدن، می‌تواند بخشی از مشکلات سال‌های گذشته را برطرف کند. محسن رضایی، معاون اقتصادی رییس جمهور از ممنوعیت ارایه پول نفت به بانک مرکزی گفته است. رضایی تأکید کرد: دولت اموال وسیعی دارد که پول آن مانده است و با طرح‌های نیمه‌تمام در کشور، دارایی‌های غیرمولد و هزینه‌های سنگین نمی‌توان ادامه داد. دلارهای نفتی را نباید به بانک مرکزی می‌دادند که در این بودجه جلوی این کار را گرفتیم و گفتیم وزارت نفت حق ندارد دلارهای نفتی را به بانک مرکزی بدهد.

معاون رییس جمهوری با اشاره به اینکه محرومیت‌زدایی و از بین بردن فقر مطلق و برقراری عدالت، برنامه اصلاحاتی است که به دنبال آن هستیم تا آن را به صورت جدی انجام دهیم، تصریح کرد: ما برای ایجاد تحول در اقتصاد کشور باید به سمت صنعت‌سازی برویم. منظور ما ایجاد محصول صنعتی، کارگاه صنعتی یا کارخانه نیست، بلکه برای مثال، صنعت گردشگری و سلامت هم از این دسته موارد هستند.

وی تأکید کرد: ما بدون تحول جدی و قیام اقتصادی سفت و سخت نمی توانیم اتفاقات مثبت رقم بزنیم. لازم است بسترهای لازم را فراهم کنیم.معاون اقتصادی رییس جمهور با بیان اینکه راه تجارت در ایران را باید باز کنیم گفت: تجارت بسیار برای ما مهم است. در حوادثی که در این اطراف برای ما اتفاق می‌افتد - مثل افغانستان که الان آمدند به سمت ما، مثل روسیه و اوکراین - چون ایران چهارراه است و اگر پیشرفتی در اطراف ایران باشد، می‌توانیم منافعش را ببریم و جنگ هم در اطراف ایران باشد ما می‌توانیم منافعش را از طریق تجارت ببریم. رضایی با بیان اینکه ما باید تحول اساسی در اقتصاد به وجود آوریم که در فرهنگ و زندگی جامعه تحول ایجاد کند، یادآور شد: دولت، اصلاحات اقتصادی را از تجارت آغاز کرده است؛ چون اولین مزیت ایران از تجارت است. اصلاحات را اول از مقررات تهاتر را شروع کرده‌ایم و به سمت حمل یکسره در بندرها رفته‌ایم. همچنین دنبال ایجاد برندینگ در دنیا هستیم، بنابراین زنجیره تجارت از ابتدا تا انتها باید اصلاح شود. وی با بیان اینکه کارآفرینان باید به دولت کمک کنند تا گره‌های تجاری باز شود، گفت: دولت طبق اصل ۴۴ نمی‌تواند شرکت درست کند و فقط نقش حمایتی باید داشته باشد. ما شروع به اصلاح ساختار بودجه کرده‌ایم و از ورود پول‌های بی‌پشتوانه به نقدینگی جلوگیری می‌کنیم.معاون رییس جمهور با تاکید بر اینکه ثروت اصلی دست کارآفرینان کشور است و دولت بسترساز و هدایت‌کننده اصلاحات اقتصادی کشور است، گفت: باید از سمت بنگاه‌سازی به سمت صنعت‌سازی برویم، چون در ایران صنعت نداریم و بدون صنعت نمی‌توانیم جهش‌های بزرگ را تجربه کنیم.مهدی غضنفری، رییس هیات عامل صندوق توسعه ملی نیز از طرحی جدید خبر داده که در چارچوب آن، دولت به جای آنکه از پول نفت مستقیما استفاده کند، می‌تواند از سود این پول بهره ببرد. وی از پیشنهادی در هیات عامل صندوق توسعه ملی برای تغییر وضعیت موجود و تغییر نگرش به منابع حاصل از فروش نفت به عنوان یک ثروت ملی خبر داد و با اشاره به اینکه امکان تامین بخشی از بودجه سالانه دولت از محل سود فعالیت‌های صندوق در صورت ایجاد سازوکار و اصلاح مقررات آن، فراهم می‌شود گفت که طبق پیشنهاد ما، دولت از محل منابع ورودی و در واقع اصل سرمایه صندوق استفاده نکرده و به تدریج از سود حاصل از فعالیت‌ها و سرمایه‌گذاری‌های حاصل از منابع نفتی توسط صندوق توسعه ملی برای تامین بودجه استفاده خواهد کرد، به عبارتی دولت منابع نفتی را در اختیار صندوق قرار می‌دهد و معادل بودجه‌ای که سالانه از محل نفت تامین می‌کند، از سود سرمایه‌گذاری آن دریافت خواهد کرد.غضنفری در این رابطه توضیح بیشتری ارایه کرد و افزود: فرآیند حذف منابع نفتی از بودجه به صورت تدریجی پیش خواهد رفت؛ به‌طوری که در یک پروسه پنج تا ۱۰ ساله با تعیین ساز و کارهای مناسب به‌طور کامل استفاده دولت از اصل درآمدها و منابع حاصل از فروش نفت و فرآورده‌های آن قطع شده و وارد صندوق توسعه ملی می‌شود و در مقابل این صندوق است که از محل سرمایه‌گذاری خود، معادل بودجه نفتی دولت را تامین خواهد کرد.اگر طی این سال‌ها این اتفاق افتاده بود، اکنون حدود ۱۰۰ میلیارد دلار سرمایه در صندوق توسعه ملی قرار داشت و می‌توانست به راحتی حداقل ۲۰ میلیارد دلار سالانه از سود خود به دولت بدهد، اما اکنون حدود ۶۰ میلیارد دلار معادل ۶۰ درصد سرمایه صندوق را دولت‌ها برده‌اند و اصل سرمایه از بین رفته است. وی در مورد تفاوت آنچه که اکنون در جریان است با روندی که پیشنهاد صندوق توسعه ملی تغییر می‌کند، افزود: اکنون دولت درآمد نفت را هر سال به بودجه برده و در پایان سال تمام می‌شود، در واقع اصل درآمد نفت و سرمایه از بین رفته و صفر خواهد شد. اما با روش جدید، درآمد سالانه نفت در صندوق حفظ و نگهداری شده و فقط سود آن خرج می‌شود، به عبارتی اصل سرمایه برای نسل‌های بعد حفظ می‌شود. به این ترتیب به نظر می‌رسد مسوولان دولت سیزدهم لااقل در ذهنیت به این جمع‌بندی رسیده‌اند که نباید پول حاصل از فروش نفت را مستقیما به بودجه جاری تزریق کرد اما اینکه در عمل تا چه حد امکان عمل به وعده‌ها وجود داشته باشد، خود موضوعی جداست.

رییس جمهور مطرح کرد

محکومیت سکوت مدعیان در اعدام بی گناهان

رییس جمهور با تاکید بر ضرورت توجه شایسته به مسائل و موضوعات مربوط به جوانان و خارج شدن بخش جوانان از سایه بخش ورزش در وزارتخانه مربوطه اظهار داشت: ترجیح دولت این است که بدون ایجاد ساختار جدید، ساز و کاری چابک و کارآمد مثل «سازمان ملی جوانان» فعال شود که مسائل و نیازهای جوانان را در عرصه‌های مختلف پیگیری کند.آیت‌الله سیدابراهیم رییسی در جلسه شورای عالی جوانان با تبریک سالروز ولادت حضرت علی اکبر(ع) و روز جوان گفت: نامگذاری این مناسبت به عنوان روز جوان انتخاب و اقدام بسیار شایسته‌ای بوده است چرا که حضرت علی اکبر(ع) بهترین الگو برای جوانان در زمینه بصیرت، ایمان، روحیه ایستادگی، ولایتمداری و دفاع از حریم دین و ارزش‌های الهی است.رییس جمهور با تشکر از دست‌اندرکاران برگزاری این جلسه افزود: وزارت ورزش و جوانان در حوزه جوانان نیز ماموریت‌های بسیار مهمی دارد که متاسفانه مسائل مربوط به ورزش تا حدود زیادی بر این بخش سایه انداخته است. رییسی با اشاره به اینکه مسائل مربوط به جوانان طیف وسیعی از حوزه‌ها از اشتغال، مسکن، ازدواج تا دانش‌افزایی، مهارت‌آموزی و ورزش برای سلامت جسمی را شامل می‌شود، اظهار داشت: شناسایی و بالفعل کردن استعدادهای جوانان در مسیر توانمندسازی آنان، سامان دادن ارتباط جوانان با سطوح مختلف حکمرانی و حمایت و هدایت جوانان در مسیر نقش‌آفرینی سازنده اجتماعی نیز از جمله دیگر مسائل مربوط به این بخش از جمعیت کشور است که باید به شکل مناسبی سامان داده شود.رییس جمهور تصریح کرد: باید یک ساختار چابک و کارآمد، بالحاظ ماموریت‌های تعریف‌شده برای تامین نیازها و تحقق مطالبات جوانان ایجاد شود تا به شکلی واقعی و نه شعاری و نمایشی پیگیر مسائل جوانان باشد؛ ساختاری که بتواند ماموریت‌های مختلف تعریف شده در ساحت‌های متنوع را پیگیری کند.رییسی خاطرنشان کرد: ترجیح دولت بر این است که این ساز و کار، بدون ایجاد یک ساختار جدید که نیاز به فرآیند قانون‌گذاری دارد، با تدوین آیین‌نامه‌ها و دستورالعمل‌های لازم در دولت در کوتاه‌ترین زمان به سرانجام برسد. فعال کردن سازمان ملی جوانان یکی از بهترین گزینه‌ها برای تحقق این هدف است.رییس جمهور همچنین از پیشنهاد تشکیل شورای مشورتی جوانان در سطوح مختلف نهادها و دستگاه‌ها استقبال کرد و گفت: ایجاد یک باشگاه حکمرانی مدیران جوان مومن انقلابی می‌تواند محملی برای همفکری و هم‌افزایی جوانان با انگیزه و خلاق در راستای کمک فکری به مدیران باشد. تشکیل این شورا و باشگاه می‌تواند بهترین راهکار برای سامان دادن ارتباط جوانان و به ویژه جوانان مومن انقلابی با سطوح مختلف حاکمیت باشد.رییسی با بیان اینکه هیچگاه از طرف مشورت قرار دادن جوانان زیان نکرده‌ایم، بلکه شهامت و شجاعت آنان ایده‌های خلاقانه و کارگشایی نیز در اختیار ما قرار داده است، تصریح کرد: امام راحل و مقام معظم رهبری بهترین الگوها در زمینه بهره‌گیری از ظرفیت‌های جوانان کشور هستند و همه مسوولان باید از ایشان در این زمینه پیروی کنند.رییس جمهور همچنین در خصوص اعدام بی‌گناهان خاطرنشان کرد: اعمال استانداردهای دوگانه کشورهای غربی و استفاده ابزاری از مفهوم حقوق انسان، و همچنین سکوت و بی‌عملی کشورهای مدعی حقوق بشر به اینگونه اقدامات، محکوم است و نشانه‌ای از دورویی این کشورها در بهره‌برداری سیاسی از مفهوم حقوق بشر برای مطامع سیاسی خود و علیه دولت‌های مستقل است. رییسی افزود: سازمان‌های بین‌المللی و رسانه‌های آزاد و نهادهای ذیربط باید سکوت خود را بشکنند.

سخنگوی وزارت خارجه:

هنوز به نقطه اعلام توافق نرسیده‌ایم

سخنگوی وزارت خارجه کشورمان با بیان اینکه وزیر امور خارجه سه‌شنبه به روسیه سفر می‌کند درباره روند مذاکرات وین گفت: ما اگر در نقطه توافق قرار بگیریم به تمام ملت ایران با صدای بلند اعلام می‌کنیم مسائل باقی مانده بین ما و امریکا در جریان این مذاکرات نیازمند تصمیمات سیاسی واشنگتن است. هنوز این تصمیمات به ما اعلام نشده و اگر اعلام شود به وین برمی‌گردیم. سخنگوی وزارت خارجه همچنین در پاسخ به سوالی در ارتباط با علت سفر وزیر خارجه به مسکو نیز گفت: آقای امیرعبداللهیان در این سفر در مورد چند موضوع دوجانبه و همچنین تحولات وین رایزنی‌ها و گفت‌وگوهایی با مقامات مسکو خواهند داشت. یکی دیگر از محورهای رایزنی‌ها در این سفر تحولات اوکراین است. ما همه باید مسوولانه کمک کنیم که این جنگ به مناطق دیگر سرریز نکند چرا که اوراسیا دیگر تحمل جنگ و بحران دیگری را ندارد. خطیب‌زاده در پاسخ به سوال دیگری در ارتباط با مذاکرات وین و اینکه مقامات تهران تأکید دارند که زیاده‌خواهی‌های جدید امریکا مانع حصول توافق شده است، تصریح کرد: آنچه که در وین امروز با بازگشت هیات‌ها به پایتخت‌های خود انجام شده یک تنفس و توقف کوتاه است. برخی البته از لفظ بن بست و اتمام مذاکرات نام بردند که من در این ارتباط توضیح دادم. این تنفسی است که به درخواست هماهنگ‌کننده کمیسیون مشترک برجام انجام شده است.خطیب‌زاده با بیان اینکه هیات‌های مذاکره‌کننده در حال حاضر در پایتخت‌های خود به سر می‌برند، تصریح کرد: فرو کاستن آنچه در وین اتفاق می‌افتد به یک یا دو عامل، روشن‌کننده وضعیت نیست.وی با تأکید بر اینکه ما اکنون در نقطه اعلام توافق قرار نداریم آن هم به این دلیل که برخی مسائل کلیدی و محدود باقی مانده که باید در واشنگتن تصمیمات مربوط به آن اتخاذ شود، افزود: به محض اتخاذ تصمیمات لازم در واشنگتن در نقطه‌ای هستیم که به وین برگردیم و توافق نهایی را صورت دهیم. اکنون منتظر شنیدن پاسخ امریکا هستیم. البته رایزنی‌ها در سطوح مختلف ادامه دارد.وی در همین ارتباط تصریح کرد: وزیر امور خارجه و وزرای خارجه دیگر کشورهایی که در برجام حضور دارند مدام با یکدیگر در تماس و رایزنی هستند. مذاکره‌کنندگان ارشد نیز در تماس هستند. در ادامه این رایزنی‌ها فردا آقای امیرعبداللهیان راهی مسکو می‌شوند و ان‌شاءالله این رایزنی‌ها ادامه خواهد داشت. خطیب‌زاده گفت: من به شما و ملت عزیز ایران این نکته را مجددا تأکید می‌کنم آنچه که برای ما در این مسیر چراغ راهنما و چارچوب حرکت است، تحقق منافع قطعی ملت ایران است و این منافع قطعی است که چارچوب‌های مذاکرات و توافق نهایی را مشخص می‌کند.سخنگوی وزارت خارجه در پاسخ به سوال دیگری مبنی بر اینکه به نظر وی چه زمانی هیات‌ها بار دیگر به وین بازخواهند گشت و آیا تاریخی برای بازگشت هیات‌ها جهت ادامه رایزنی‌ها مشخص شده است، تصریح کرد: من الان نمی‌توانم تاریخی برای بازگشت هیات‌ها به وین بگویم چرا که تاریخ را آقای بورل و مورا اعلام می‌کنند.خطیب‌زاده گفت: ما این آمادگی را داریم که اگر همین امروز امریکا به مباحث باقی مانده در این مذاکرات پاسخ دهد فردا به وین برگردیم.وی تصریح کرد: برداشت و پیش‌بینی من این است که این توقف طولانی نخواهد بود.

اقتصادکلان

نحوه رسیدگی به اظهارنامه‌های مالیاتی اعلام شد

سازمان امور مالیاتی در اطلاعیه‌ای نحوه رسیدگی به اظهارنامه مالیاتی اشخاص حقوقی و حقیقی را اعلام کرد.سازمان امور مالیاتی در اطلاعیه‌ای نحوه رسیدگی به اظهارنامه‌های مالیاتی اشخاص حقوقی و حقیقی اعلام کرد: بر اساس مواد ۹۷ و ۱۰۶ قانون مالیات‌های مستقیم؛ درآمد مشمول مالیات اشخاص حقیقی و حقوقی که مکلف به تسلیم اظهارنامه مالیاتی هستند، به‌استناد اظهارنامه مالیاتی که با رعایت قوانین و مقررات مربوط تنظیم و ارایه شده و بر اساس اطلاعات موجود در پایگاه‌های اطلاعاتی سازمان امور مالیاتی کشور مورد تایید قرار گرفته باشد، تعیین خواهد شد. سازمان امور مالیاتی کشور می‌تواند اظهارنامه‌های مالیاتی دریافتی را بدون حسابرسی؛ قبول و صرفاً تعدادی از آنها را که بر اساس معیارها و شاخص‌های تعیین شده یا به‌طور نمونه انتخاب می‌نماید، مورد رسیدگی قرار دهد.در این مورد توجه به نکات ذیل ضروری است: چنانچه مؤدیان از ارایه اظهارنامه مالیاتی در مهلت قانونی و مطابق با مقررات خودداری کنند، سازمان امور مالیاتی نسبت به تهیه اظهارنامه مالیاتی برآوردی براساس فعالیت یا اطلاعات اقتصادی مؤدیان در پایگاه اطلاعاتی مربوط (اطلاعات فروش و درآمدها، هزینه‌ها، معافیت‌ها و...) اقدام و مالیات متعلق را با صدور برگ تشخیص مالیات، مطالبه می‌کند. ارایه نکردن ترازنامه یا حساب سود و زیان یا صورت درآمد و هزینه یا خلاصه درآمد و هزینه به همراه اظهارنامه مالیاتی یا ابراز مبلغ صفر در تمامی بخش‌ها و اقلام درآمدی و هزینه‌ای صورت‌های مالی مذکور، به منزله تسلیم اظهارنامه مالیاتی مطابق مقررات تلقی نمی‌شود. برای صاحبان مشاغلی که نسبت به تکمیل و ارسال فرم مربوط به تعیین مالیات مقطوع (موضوع تبصره ماده (۱۰۰) قانون مالیات‌های مستقیم) اقدام کرده‌اند لیکن بر اساس مقررات مربوط، مشمول استفاده از تسهیلات این مقررات نیستند، اظهارنامه برآوردی تهیه و مالیات مربوط مطالبه خواهد شد. چنانچه مؤدیان مالیاتی نسبت به برگ تشخیص صادره به موجب اظهارنامه برآوردی، معترض باشند، می‌بایست همزمان با تسلیم اعتراض خود، مطابق با مقررات نسبت به ارایه اظهارنامه مالیاتی منطبق با فعالیت اقتصادی واقعی خود به اداره امور مالیاتی مربوط اقدام کنند. در غیر این صورت، اعتراض ایشان در مراجع مختلف حل اختلاف مالیاتی قابل رسیدگی نخواهد بود.

لایحه دوفوریتی برای اموال تملیکی

وزیر اقتصاد و دارایی با بیان اینکه لایحه دو فوریتی برای کاهش مشکلات اموال تملیکی به مجلس ارسال شده است، گفت: باید جریان ورودی و خروجی کالاها کنترل شود و زمان ماندگاری کالا در انبارهای سازمان اموال تملیکی به حداقل برسد.به گزارش تسنیم، سید احسان خاندوزی در نشست سراسری مدیران سازمان جمع‌آوری و فروش اموال تملیکی گفت: سازمان جمع‌آوری و فروش اموال تملیکی در تعامل ویژه و خاصی با سایر دستگاه‌ها می‌تواند ایفای نقش کند و می‌تواند بسیار بهتر از گذشته عمل کند. در ماه‌های اخیر نیز تلاش‌های خوبی در زمینه انبارها و اقدامات اجرایی صورت گرفته است.وی افزود: البته سقف‌هایی نیز وجود دارد که اگر دستگاه‌های دیگر همکاری لازم را نداشته باشند شاهد بلاتکلیفی بلندمدت کالاها خواهیم بود. امیدوار هستیم با رویکرد جدید که در دولت و قوه قضاییه وجود دارد، بر چالش عدم همکاری‌ها فائق شویم. پرونده‌های سازمان در این مدت به‌شدت افزایش یافته است که تعیین تکلیف آنها نیازمند همکاری بین دستگاهی است.وزیر اقتصاد گفت: یک لایحه دوفوریتی برای کاهش مشکلات این حوزه به مجلس ارسال شده است که امیدوار هستیم پس از اتمام بررسی بودجه در مجلس به سرعت رسیدگی شود.وی ادامه داد: با وجود همه تلاش‌های صورت گرفته هنوز به نقطه مطلوب نرسیده‌ایم و باید بیش از این جریان ورود و خروج کالا به سازمان اموال تملیکی را مدیریت کنیم. موضوع انبارداری و ظاهر آن در درجه دوم است و مهم‌تر از این مساله این است که ورودی کالاها کنترل شود. جهت‌گیری باید به سمت کنترل جریان ورود و خروج صورت بگیرد نه افزایش انبارها.خاندوزی تاکید کرد: در مساله ارتباطات سامانه‌ای نیز ما باید در یک مهلت مشخص تمامی اقدامات و ارتباطات را به صورت برخط انجام دهیم و حداقل در چارچوب انبارها و استان‌ها مهم این کار باید به اتمام برسد تا شاهد ثمرات آن باشیم. در مواردی نیز که نیاز به عرضه و فروش وجود دارد باید از این سامانه‌ها استفاده شود. قطعا فروش سامانه‌ای باید گسترش پیدا کند و دستگاه‌های نظارتی نیز باید در این خصوص همکاری کنند.وزیر اقتصاد اظهار کرد: با وجود اینکه در سال‌های گذشته وضعیت بدتر بود اما حساسیت روی این موضوع وجود نداشت. باید از این توجه برای حل مشکلات حداکثر استفاده را کرد و اگر این دیدگاه وجود داشته باشد تقابل دستگاه‌ها به تعامل تبدیل خواهد شد.رشد ۴۳ درصدی تعیین تکلیف پرونده‌های متروکه نسبت به مدت مشابه سال جاری/تمامی کالاها تا ابتدای سال آینده کددار خواهند شد اجتهادی رییس سازمان جمع‌آوری و فروش اموال تملیکی با بیان اینکه پس از سفر مهرماه رییس جمهور به گمرک بوشهر، کالاها به سرعت تعیین تکلیف شده است و رونمایی از طرح اصلاح ساختار سازمان امروز رونمایی خواهد شد، گفت: در این مدت اقدامات زیادی در خصوص رفع موانع تعیین تکلیف و تخلیه انبارها (حراج الکترونیک، تشکیل کار گروه مشترک با قوه قضاییه، تهیه پیش‌نویس مصوبه هیات دولت برای تعیین تکلیف خودروهای رسوبی، احصا کالاهای قاچاق و روسبی) و اصلاح ساختار سازمان (ساماندهی انبارها، افزایش فروش با استفاده از سامانه‌ها) صورت گرفته است.وی در خصوص ارتباط سامانه‌ها گفت: با توجه به تاکیدات صورت گرفته اتصال کامل با سامانه تعزیرات و گمرک انجام شده است.

گزارش بانک مرکزی از شاخص‌های کلان اقتصاد ایران در ۹ ماهه اول ۱۴۰۰ منتشر شد

رشد اقتصاد با نفت ۴،۱ و بدون نفت ۳،۴ درصد

گروه بانک و بیمه | محسن شمشیری |

تولید ناخالص داخلی کشور با احتساب نفت و بدون احتساب نفت در ۹ ماهه سال جاری به‌قیمت‌های ثابت سال ۱۳۹۵ نسبت به دوره مشابه سال قبل به‌ترتیب از افزایش ۴.۱ و ۳.۴ درصدی برخوردار بوده است. بر اساس محاسبات مقدماتی اداره حساب‌های اقتصادی این بانک، تولید ناخالص داخلی به‌قیمت پایه (و به‌قیمت‌های ثابت سال ۱۳۹۵) در سه‌ماهه سوم سال ۱۴۰۰ به رقم ۳۵۱۰،۲ هزار میلیارد ریال رسید که نسبت به سه‌ماهه سوم سال ۱۳۹۹، رشد ۵،۷ درصدی را نشان می‌دهد، همچنین رشد اقتصادی بدون نفت طی دوره مذکور معادل ۵،۸ درصد بوده است. رشد عملکرد تولید ناخالص داخلی در سه‌ماهه سوم سال جاری حاصل تحقق رشد مثبت ارزش افزوده گروه‌های «خدمات»، «صنایع و معادن» و «نفت» به‌ترتیب معادل ۳،۸،۸،۱ و ۵،۴ درصد نسبت به دوره مشابه سال قبل بوده است؛ باوجوداین، گروه «کشاورزی» در فصل سوم سال جاری با کاهش عملکردی معادل ۲،۵ درصد نسبت به فصل مشابه سال گذشته مواجه بوده است، بر این اساس و در مجموع عملکرد تولید ناخالص داخلی کشور با احتساب نفت و بدون احتساب نفت به‌قیمت‌های ثابت سال ۱۳۹۵ در ۹ ماهه سال ۱۴۰۰ به‌ترتیب به ۱۱۰۴۱،۴ و ۱۰۰۸۸،۷ هزار میلیارد ریال رسید که نسبت به دوره مشابه سال قبل به‌ترتیب از افزایش ۴،۱ و ۳،۴ درصدی برخوردار بوده است. رشد ارزش افزوده گروه‌های «خدمات»، «نفت»، «صنایع و معادن» و «کشاورزی» در این دوره به‌ترتیب معادل ۶،۵، ۱۱،۷، ۰،۰ و ۲،۱ـ درصد بود که از سهمی معادل ۳،۵، ۹، ۰،۰، ۰،۰ و ۰،۳ـ واحد درصد در رشد اقتصادی ۹ ماهه سال جاری برخوردار بوده‌اند. رشد ۶،۵ درصدی ارزش افزوده گروه خدمات در ۹ ماهه سال جاری عمدتاً متأثر از تحولات زیربخش‌های «اطلاعات و ارتباطات»، «بهداشت و مددکاری اجتماعی»، «حمل‌ونقل و انبارداری»، «عمده‌فروشی، خرده‌فروشی و تعمیر وسایل نقلیه موتوری» و «اداره عمومی، دفاع و تأمین اجتماعی» بوده است به‌طوری که زیربخش «اطلاعات و ارتباطات» سهم ۰،۶ واحد درصدی و سایر گروه‌های فوق‌الذکر هر یک سهم مساوی و معادل ۰،۵ واحد درصدی از رشد تولید ناخالص داخلی داشته‌اند. رشد مصرف بخش خصوصی که نشان‌دهنده تمایل خانوار به مصرف و خرید و قدرت خرید مردم است در ۹ ماه ۹۹ معادل ۱،۶- درصد و منفی بوده که در ۹ ماه ۱۴۰۰ مثبت شده و ۳،۴ درصد اعلام شد. مصرف بخش دولتی نیز به ۳،۴ درصد رسید که در مدت مشابه سال قبل ۳،۷ درصد بوده است. از سوی دیگر، رشد سرمایه‌گذاری که یکی از مهم‌ترین شاخص‌های اقتصادی کلان کشور است از ۳ درصد در ۹ ماه ۹۹ به ۵،۲- درصد در ۹ ماه ۱۴۰۰ رسیده و باز هم منفی است. صادرات کالاها و خدمات نیز که در سال قبل ۱۹،۷- درصد بوده در سال ۱۴۰۰ به ۵،۴ درصد رسیده و مثبت شده است. همچنین واردات کالا و خدمات از ۳۲،۷- درصد در ۹ ماهه ۹۹ به ۲۵،۵ درصد در ۹ ماهه ۱۴۰۰ رسیده و مثبت شده است. هزینه ناخالص داخلی به قیمت بازار نیز که در ۹ ماهه ۹۹ معادل ۰،۹ درصد بوده در ۹ ماهه ۱۴۰۰ به ۵ درصد رسیده است. اگرچه روایت مرکز آمار ایران و بانک مرکزی از شاخص‌های اقتصاد کلان در ۹ ماهه ۱۴۰۰ و ۹ ماهه ۱۳۹۹ تا حدودی متفاوت است اما هر دو نشان‌دهنده مثبت شدن شاخص‌های کلان اقتصادی از جمله رشد اقتصادی با نفت و بدون نفت است. البته در مورد رشد سرمایه‌گذاری تفاوت معناداری وجود دارد و بانک مرکزی رشد سرمایه‌گذاری ۹ ماهه ۱۴۰۰ را منفی و مرکز آمار ایران رشد سرمایه‌گذاری را مثبت گزارش کرده‌اند. بر اساس آخرین نتایج حساب‌های ملی فصلی مرکز آمار ایران، محصول ناخالص داخلی (GDP) به قیمت ثابت سال ۱۳۹۰ در نه ماهه سال ۱۴۰۰ نشان از رشد ۵،۱ درصدی محصول ناخالص داخلی با نفت و ۳،۸ درصدی محصول ناخالص داخلی بدون نفت در نه ماهه سال ۱۴۰۰ دارد. نتایج مذکور حاکی از آن است که در نه ماهه سال ۱۴۰۰ رشته فعالیت‌های گروه کشاورزی رشد منفی ۳،۹-، گروه صنایع و معادن ۷.۱ درصد (شامل: استخراج نفت خام و گاز طبیعی ۱۳.۴، سایر معادن ۲.۵-، صنعت ۳.۴، انرژی ۵.۱ و ساختمان ۶.۳ درصد) و گروه خدمات ۵.۱ درصد نسبت به نه ماهه سال ۱۳۹۹، رشد داشته است. این در حالی است که تولید ناخالص داخلی به قیمت بازار و قیمت ثابت سال ۱۳۹۰ از عدد ۶۸۶ هزار و ۶۸۱ میلیارد تومان در سال ۱۳۹۰ به عدد ۷۰۸ هزار و ۳۴۵ میلیارد تومان در سال ۱۳۹۹ رسیده و در کل این ۹ سال تنها ۳،۱۵ درصد رشد کرده است که میانگین آن سالانه ۰،۳۵ درصد است یعنی میانگین رشد سالانه کمتر از ۱ درصد بوده است. حال باید دید که پس از رشد مثبت سال ۱۴۰۰، کل دهه ۱۳۹۰ چه عملکردی را نشان خواهد داد که این موضوع در آمارهای کل سال ۱۴۰۰ و احتمالا در چند ماه آینده روشن خواهد شد.

اقتصاد ایران در سال ۱۴۰۰ با جمعیت ۸۵ میلیون نفری، و رشد جمعیت ۱.۲۴ درصد، نرخ بیکاری ۸.۹ درصد در پاییز ۱۴۰۰، نرخ تورم ۴۱.۴ درصد در بهمن ۱۴۰۰، رشد اقتصادی ۵.۱ درصد با نفت در ۹ ماهه اول و رشد ۳.۸ درصد بدون نفت در ۹ ماهه اول همراه بوده است. با توجه به جمعیت حدود ۸۵ میلیون نفر در کشور معادل ۷۴ درصد در شهرها و مابقی در روستاها زندگی می‌کنند. بعد خانوار ۳.۳ درصد اعلام شده است. ضریب جینی که نشانه توزیع درآمد در جامعه است و نزدیک به صفر بودن آن مطلوب و نزدیک به ۱ بودن آن نامطلوب است عدد ۰.۴۰۰۶ اعلام شده است. ضریب نفوذ اینترنت به عنوان یکی از شاخص‌های رفاهی جامعه معادل ۶۴ درصد است. نرخ مشارکت اقتصادی یعنی افرادی که علاقه‌مند به کار و جویای کار هستند ۴۰.۹ درصد است. بر اساس نرخ مشارکت حدود ۴۱ درصدی در پاییز ۱۴۰۰ نرخ بیکاری جمعیت ۱۵ ساله و بیشتر معادل ۸.۹ درصد اعلام شده است. امید به زندگی در بدو تولد برای مردان ۷۲.۵ سال و برای زنان ۷۵.۵ سال اعلام شده است.

رشد اقتصادی در بخش کشاورزی ۳.۹- درصد، گروه صنایع و معادن ۷.۱ درصد، صنایع و معادن بدون نفت ۴ درصد، نفت و گاز ۱۳.۴ درصد، معادن ۲.۵- درصد، صنعت ۳.۴ درصد، آب و برق و گاز ۵.۱ درصد، ساختمان ۶.۳ درصد، و خدمات ۵.۱ درصد برآورد شده است تولید ناخالص داخلی به قیمت بازار ۵.۱ و تولید ناخالص داخلی بدون نفت به قیمت بازار ۳.۸ درصد اعلام شده است. از سوی دیگر شاخص‌های مهم کلان اقتصادی مانند هزینه مصرف نهایی بخش خصوصی که نشانه قدرت خرید مردم است در ۹ ماهه اول ۱۴۰۰ معادل ۱۳ درصد و مصرف نهایی بخش دولتی ۵.۳ درصد اعلام شده است. تشکیل سرمایه ثابت ناخالص یا رشد سرمایه‌گذاری ۴.۹ درصد اعلام شده که نسبت به رشد منفی سال ۱۳۹۹ نشانه بهبود رشد سرمایه‌گذاری پس از سال‌ها رشد منفی است. تشکیل سرمایه یا سرمایه‌گذاری در بخش ساختمان ۶.۳ درصد، سرمایه‌گذاری در ماشین آلات ۳.۵ درصد بوده است. صادرات کالا و خدمات نیز ۱۴۸ درصد رشد کرده است میزان واردات کالا و خدمات نیز ۰،۳ درصد اعلام شده است. رشد اقتصادی به قیمت بازار در سالهای ۹۱، ۹۴، ۹۷ و ۹۸ یعنی در ۴ سال منفی بوده اما در سال ۱۴۰۰ مثبت شده است.

رشد شاخص‌های کلان اقتصادی به روایت بانک مرکزی و مرکز آمار ایران

شاخص	۹ ماهه ۱۳۹۹ بانک مرکزی	۹ ماهه ۱۴۰۰- بانک مرکزی	۹ ماهه ۱۳۹۹ مرکز آمار	۹ ماهه ۱۴۰۰ مرکز آمار
رشد اقتصادی	۲.۱	۴.۱	-۱	۵.۱
رشد مصرف بخش خصوصی	-۱.۶	۳.۴	-۱	۱۳
رشد سرمایه‌گذاری	۳	-۵.۲	۰.۷	۴.۹
رشد صادرات	-۱۹.۷	۵.۴	-۴۱.۱	۱۴.۸
رشد واردات	-۳۲.۷	۲۵.۵	-۶۵.۴	۰.۳
هزینه ناخالص داخلی به قیمت بازار	۰.۹	۵	-۱	۵.۱
تولید ناخالص داخلی بدون نفت	۲.۱	۳.۴	-۰.۸	۳.۸

رشد مصرف نهایی بخش خصوصی یا قدرت خرید مردم در چهار سال ۹۱، ۹۴، ۹۷، ۹۸ منفی اعلام شده است اما در سال ۱۴۰۰ مثبت شده است مصرف بخش دولتی نیز در سال‌های ۹۱ و ۹۸ منفی بوده است و سال ۱۴۰۰ مثبت شده است. سرمایه‌گذاری تحت تاثیر تحریم‌ها و رشد نرخ ارز و تورم و وضعیت رکود تورمی در کشور در ۵ سال ۹۱ و ۹۲، ۹۴، ۹۷، ۹۸ منفی بوده است اما در سه فصل پایانی سال ۹۹ و سال ۱۴۰۰ مثبت شده است. سرمایه‌گذاری در ماشین آلات در ۵ سال ۹۱، ۹۴، ۹۷، ۹۸، ۹۹ و منفی بوده است اما در سال ۱۴۰۰ مثبت شده است. سرمایه‌گذاری در بخش ساختمان نیز در ۵ سال ۹۱ و ۹۲، ۹۴، ۹۶، ۹۷، منفی بوده است و در سال ۱۴۰۰ مثبت شده است.

۳،۱۵ درصد رشد اقتصادی برای ۹ سال

براین اساس باید گفت که از ۱۰ سال دهه ۱۳۹۰، رشد اقتصادی، مصرف بخش خصوصی و سرمایه‌گذاری در ۴ سال منفی بوده است. تولید ناخالص داخلی به قیمت بازار و قیمت ثابت سال ۱۳۹۰ از عدد ۶۸۶ هزار و ۶۸۱ میلیارد تومان در سال ۱۳۹۰ به عدد ۷۰۸ هزار و ۳۴۵ میلیارد تومان در سال ۱۳۹۹ رسیده و در کل این ۹ سال تنها ۳،۱۵ درصد رشد کرده است که میانگین آن سالانه ۰،۳۵ درصد است یعنی میانگین رشد سالانه کمتر از ۱ درصد بوده است. حال باید دید که پس از رشد مثبت سال ۱۴۰۰، کل دهه ۱۳۹۰ چه عملکردی رانشان خواهد داد که این موضوع در آمارهای کل سال ۱۴۰۰ و احتمالا در چند ماه آینده روشن خواهد شد.

بهبود شاخص‌ها نسبت به سال ۱۳۹۹

در نه ماهه سال ۱۴۰۰ نشان از رشد ۵،۱ درصدی محصول ناخالص داخلی با نفت و ۳،۸ درصدی محصول ناخالص داخلی بدون نفت در نه ماهه سال ۱۴۰۰ دارد. در حالی که در پاییز سال گذشته نرخ رشد اقتصادی کشور ۱،۱ درصد بود. بدین ترتیب رشد اقتصادی کشور در پاییز امسال نسبت به پاییز سال قبل ۳،۵ برابر شده است. رشد اقتصادی کشور بدون نفت هم در پاییز ۱۴۰۰ به ۳،۸ درصد رسیده در حالی که در پاییز سال ۱۳۹۹ رشد اقتصادی بدون نفت کشور فقط ۰،۶ درصد بود. بر این اساس، رشد اقتصادی بدون نفت کشور در اولین فصل عملکرد دولت سیزدهم بیش از ۶ برابر نسبت به فصل مشابه دولت قبل رشد کرده است. این آمار نشان می‌دهد که رشد اقتصادی در دولت سیزدهم صرفاً ناشی از افزایش صادرات نفت نبوده و سایر بخش‌های اقتصادی هم رشدهای به مراتب بهتری نسبت به دولت قبل داشته‌اند. بر اساس گزارش مرکز آمار، در ۹ ماهه سال ۱۴۰۰ تولید ناخالص داخلی (GDP) به قیمت ثابت سال ۱۳۹۰ به رقم ۵۴۹۷ هزار میلیارد ریال بانفت و ۴۷۲۰ هزار میلیارد ریال بدون احتساب نفت رسیده است، در حالی که رقم مذکور در مدت مشابه سال قبل بانفت ۵۲۳۱ هزار میلیارد ریال و بدون نفت ۴۵۴۶ هزار میلیارد ریال بوده که نشان از رشد ۵،۱ درصدی تولید ناخالص داخلی بانفت و ۳،۸ درصدی تولید ناخالص داخلی بدون نفت در ۹ ماهه سال ۱۴۰۰ دارد. این در حالی است که در مدت مشابه سال قبل رشد اقتصادی بانفت منفی یک درصد و بدون نفت منفی ۰،۸ درصد بود. نتایج محاسبات حاکی از آن است که رشته فعالیت‌های گروه کشاورزی منفی ۹.۳ درصد (شامل زیربخش‌های زراعت و باغداری، دامداری، جنگلداری و ماهیگیری)، گروه صنایع و معادن ۱.۷ درصد (شامل: استخراج نفت خام و گاز طبیعی ۴.۱۳ درصد، سایر معادن منفی ۵.۲ درصد، صنعت ۴.۳ درصد، انرژی ۱.۵ درصد و ساختمان ۳.۶ درصد) و فعالیت‌های گروه خدمات ۱.۵ درصد (شامل زیربخش‌های عمده و خرده‌فروشی، فعالیت‌های خدماتی مربوط به تأمین جا و غذا، حمل‌ونقل، انبارداری، پست، اطلاعات و ارتباطات، فعالیت‌های مالی و بیمه، مستغلات، کرایه و خدمات کسب و کار و دامپزشکی، اداره امور عمومی و خدمات شهری، آموزش، فعالیت‌های مربوط به سلامت انسان و مددکاری اجتماعی و سایر خدمات عمومی، اجتماعی، شخصی و خانگی) نسبت به ۹ ماهه سال ۱۳۹۹ رشد داشته است.

با رشد ۴۰ درصدی نقدینگی و رشد ۳۵،۵ درصدی پایه پولی در یک‌سال منتهی به دی ۱۴۰۰ رخ داد

عبور نقدینگی از ۴۵۰۰ هزار میلیارد تومان

گروه بانک و بیمه | محسن شمشیری |

براساس آمار پولی و بانکی منتشر شده از سوی بانک مرکزی تا پایان دی ماه امسال میزان نقدینگی به ۴۵۱۴ هزار و ۶۰۰ میلیارد تومان رسیده که بیانگر رشد ۳۹.۸ درصدی است. پایه پولی نیز به رقم ۵۶۸ هزار میلیارد تومان رسیده که رشد ۳۵.۵ درصدی نسبت به دی ۹۹ داشته و در ۱۰ ماهه اول ۱۴۰۰ نیز رشد ۲۳.۸ درصدی داشته است. براساس آخرین داده‌های آماری بانک مرکزی، میزان نقدینگی در دی ماه امسال به رقم چهار هزار و ۵۰۱ هزار میلیارد تومان رسید که در مقایسه با مدت مشابه سال گذشته ۳۹.۸ درصد رشد داشته است. حجم نقدینگی در دی ماه سال گذشته برابر سه هزار و ۲۱۹ هزار میلیارد تومان و اسفند ماه ۹۹ نیز سه هزار و ۴۷۶ هزار میلیارد تومان بود. رشد نقدینگی در آذر ماه امسال نسبت به سال گذشته ۴۱.۴ درصد بود و این رقم در دی ماه امسال نسبت به مدت مشابه سال قبل ۳۹.۸ درصد شد، بنابراین شتاب رشد نقدینگی ۱۶ درصد کاهش داشت. براساس داده‌های آماری بانک مرکزی حجم نقدینگی در دی ماه امسال برابر چهار هزار و ۵۰۱ هزار میلیارد تومان شد که در مقایسه با دی ماه سال گذشته ۳۹.۸ درصد رشد داشته است. همچنین نقدینگی در دی ماه امسال در مقایسه با اسفند سال گذشته ۲۹.۵ درصد افزایش یافته است. اقتصاد بدون رشد نقدینگی، معنایی ندارد و وجود این پدیده در اقتصاد ایران نیز امری غیرقابل انکار و طبیعی است. موضوع مهم، اما کمیت و کیفیت نقدینگی است. مقدار نقدینگی نباید آنقدر بالا باشد که نتوان ارتباطی منطقی بین آن و شاخص‌های کلان اقتصای همچون «نرخ رشد اقتصادی» برقرار کرد. ضریب فزاینده نقدینگی در پایان دی ماه امسال ۷.۹۲۶ بوده که ۳.۲ درصد نسبت به دی سال گذشته افزایش داشته است.

خلاصه دارایی‌ها و بدهی‌های بانک مرکزی

میزان دارایی‌های خارجی بانک مرکزی در پایان دی ماه به ۶۸۸ هزار و ۴۶۰ میلیارد تومان رسید که حاکی از رشد ۱۴.۳ درصدی است. همچنین خالص مطالبات بانک مرکزی از بخش دولتی با ۴۷.۷ درصد رشد نسبت به دی سال قبل به ۲۱۰ هزار و ۸۴۰ میلیارد تومان و مطالبات بانک مرکزی از بانک‌ها با ۴۶.۱ درصد رشد به ۱۷۵ هزار و ۲۲۰ میلیارد تومان رسید. البته، رقم بدهی دولت و شرکت‌ها و موسسات دولتی به بانک مرکزی در این مدت به ترتیب معادل ۱۶۷ هزار و ۱۰۰ میلیارد تومان و ۴۳ هزار و ۷۴۰ میلیارد تومان بوده که هر یک با رشد ۴۵.۳ و ۳۰.۳ درصدی مواجه شده‌اند.

وضعیت دارایی‌ها و بدهی‌های بانک‌ها و موسسات اعتباری غیربانکی

این گزارش حاکی است، میزان دارایی‌های خارجی در این بخش با ۵۰.۴ درصد رشد نسبت به پایان دی سال قبل همراه بوده و به ۱۳۹۲ هزار و ۴۷۰ میلیارد تومان رسید. حجم اسکناس و مسکوک نیز با ۲۴.۱ درصد افزایش به ۱۰ هزار میلیارد تومان رسید. سپرده بانک‌ها و موسسات اعتباری غیربانکی نزد بانک مرکزی با ۳۹.۶ درصد افزایش نسبت به دی سال گذشته به ۴۸۴ هزار و ۱۳۰ میلیارد تومان رسید. همچنین بدهی بانک‌ها و موسسات اعتباری غیربانکی به بانک مرکزی نیز در پایان دی ۱۴۰۰ با ۴۶.۱ درصد رشد به ۱۷۵ هزار و ۲۲۰ میلیارد تومان رسیده است.

خلاصه دارایی‌ها و بدهی‌های بانک‌های تجاری

میزان دارایی‌های خارجی بانک‌های تجاری کشور در پایان دی ۱۴۰۰ معادل ۱۹۹ هزار و ۲۷۰ میلیارد تومان است که نسبت به مدت مشابه سال پیش ۵۰.۱ درصد رشد نشان می‌دهد. سپرده بانک‌های تجاری نزد بانک مرکزی نیز ۱۱۱ هزار و ۸۳۰ میلیارد تومان بوده که ۷۰.۷ درصد افزایش یافته است. جمع کل دارایی‌های بانک‌های تجاری در دوره مورد بررسی، ۱۷۳۳ هزار و ۴۰۰ میلیارد تومان بوده که به نسبت دی سال گذشته ۵۸.۷ درصد رشد داشته و میزان بدهی بانک‌های تجاری به بانک مرکزی در پایان دی ۱۴۰۰ به ۳۷ هزار و ۳۷۰ میلیارد تومان رسیده که ۲۵۸.۶ درصد نسبت به سال قبل افزایش داشته است.

وضعیت دارایی‌ها و بدهی‌های بانک‌های تخصصی

براساس این گزارش، میزان دارایی‌های خارجی بانک‌های تخصصی در پایان دی ۱۴۰۰ معادل ۳۴۰ هزار و ۱۳۰ میلیارد تومان است که نسبت به سال قبل ۴۵.۲ درصد رشد یافته است. جمع کل دارایی‌های بانک‌های تخصصی در این دوره رقم ۱۳۱۷ هزار و ۸۶۰ میلیارد تومان است که ۳۱.۸ درصد رشد دارد. همچنین میزان بدهی بانک‌های تخصصی به بانک مرکزی ۵۸ هزار و ۷۳۰ میلیارد تومان است که معادل ۳۱.۳ درصد نسبت به پایان آبان سال گذشته افزایش داشته است.

۸ میلیارد و ۴۷۳ میلیون دلار بدهی‌های خارجی

بدهی خارجی ایران در پایان دی امسال، به رقم ۸ میلیارد و ۴۷۳ میلیون دلار رسیده که نسبت به مدت مشابه سال قبل ۱۰.۷ درصد کم شده است. گزارش جدید بانک مرکزی از گزیده آمارهای اقتصادی نشان می‌دهد که میزان بدهی‌های خارجی کشور در پایان دی ماه سال جاری به رقم ۸ میلیارد و ۴۷۳ میلیون دلار رسیده است. میزان بدهی‌های کوتاه‌مدت کشور دو میلیارد و ۹۹ میلیون دلار و بدهی‌های بلندمدت ایران نیز شش میلیارد و ۳۷۵ میلیون دلار اعلام شده است. از سوی دیگر، معادل یورویی بدهی خارجی ایران معادل هفت میلیارد و ۴۶۹ میلیون یورو است که پنج میلیارد و ۶۱۹ میلیون یورو از این میزان، حجم بدهی‌های میان مدت و بلندمدت بوده و یک میلیارد و ۸۵۰ میلیون یورو حجم بدهی‌های کوتاه‌مدت است. این در حالی است که میزان بدهی خارجی کشور در پایان دی ماه سال گذشته معادل ۹ میلیارد و ۳۸۴ میلیون دلار بوده و میزان بدهی‌های کوتاه‌مدت کشور دو میلیارد و ۷۸ میلیون دلار و بدهی‌های بلندمدت ایران نیز هفت میلیارد و ۳۰۷ میلیون دلار اعلام شده است. البته این شاخص در پایان سال گذشته نیز معادل ۹ میلیارد و ۱۴۲ میلیون دلار بوده و میزان بدهی‌های کوتاه‌مدت کشور یک میلیارد و ۹۶۶ میلیون دلار و بدهی‌های بلندمدت ایران نیز هفت میلیارد و ۱۷۶ میلیون دلار بوده است. بنابراین، میزان بدهی‌های خارجی کشور در پایان دی ماه سال جاری نسبت به مدت مشابه سال قبل و پایان سال گذشته به ترتیب با ۱۰.۷ و ۷.۸ درصد کاهش مواجه شده است. گفتنی است که بدهی خارجی مجموعه تعهدات ایجادشده در نتیجه گشایش اعتبار اسنادی تسهیلات دریافتی از بانک جهانی و سایر سازمان‌ها و نهادهای بین‌المللی همچنین تامین مالی پروژه‌های از طریق فاینانس، پیش فروش نفت و اوراق قرضه بین‌المللی را در بر می‌گیرد.

وزیر اقتصاد

FATF بهانه دولت قبل بود یک ریال هم از بانک مرکزی استقراض نکردیم. سیداحسان خاندوزی گفت: با همان شرایط تحریمی دولت قبل، درآمدهای نفتی را افزایش دادیم، هزینه‌های جاری را کنترل کردیم اما یک ریال هم از بانک مرکزی استقراض نکردیم. در حالی حدود شش ماه از فعالیت دولت سیزدهم می‌گذرد که در همین دوره کوتاه، اتفاقات کم‌نظیری در اقتصاد ایران رخ داده است. از یک‌سو صادرات نفت رکوردشکسته و از سوی دیگر، صادرات غیرنفتی جهش کرده است. در بازار ارز نیز برخلاف دوره‌های قبل شاهد ثبات و آرامش هستیم. بدین ترتیب در فاصله کوتاهی وضعیت اقتصاد ایران از منظر بسیاری از شاخص‌ها متحول شده است. وزیر امور اقتصادی و دارایی، درباره ساماندهی وضعیت شرایط اقتصاد کشور در ابتدای فعالیت دولت سیزدهم گفت: زمانی که کشور در قله تورم بود مسوولیت ما آغاز شد. به‌طور مشخص در وزارت اقتصاد مساله تأمین مالی و کسری بودجه دولت در اولویت اقدامات قرار گرفت. سیداحسان خاندوزی افزود: برای تحقق اهداف در این بخش‌ها نخستین اقدام تشکیل گروهی بود که بتواند راه‌های جبران کسری بودجه را تبیین و تشریح کند؛ چراکه در ۴ ماهه نخست سال جاری دولت ۵۵ هزار میلیارد تومان از تنخواه بانک مرکزی را استفاده کرده و علاوه بر آن ظرفیت نزدیک به ۸۰ درصد اوراق دولت نیز به اتمام رسیده بود. به نحوی که در شهریورماه با اوراقی که فروختیم یعنی رقمی در حدود ۳۴ هزار میلیارد تومان مجوز سال تمام شد. به گفته وی، نتیجه چنین تصمیماتی این بود که رکورد تورمی تمام سال‌های گذشته در تابستان امسال شکسته شد. البته شهریورماه هم جزو این رکورد محسوب می‌شود. درست است که ماه نخست آغاز به کار دولت است اما به‌واسطه اتفاقاتی که از قبل رخ داده بود باعث شد در مرداد و شهریور، رکوردی ثبت شود که از زمان دولت مرحوم هاشمی دیگر تکرار نشده بود.

۹۹، بدترین سال کسب درآمدهای نفتی

براساس گفته‌های وزیر امور اقتصادی و دارایی، سال ۹۹ وضعیت ما به جهت درآمدهای نفتی تقریباً بدترین سال سنوات اخیر محسوب می‌شود. وی اضافه کرد: می‌توانم بگویم تقریباً ۱۰ هزار میلیارد تومان کل درآمد واریزی در ۱۱ ماهه سال بود، اما جالب است بدانید که این رقم در دولت آیت‌الله رییسی به ۹۵ هزار میلیارد تومان رسید که بخشی از آن به دلیل افزایش نرخ ارز بود، اما بخش دیگر به واسطه افزایش حجم صادرات رخ داده است. در حالی که رییس جمهور محترم پیشین ادعامی کردند اگر کسی بتواند هزار بشکه نفت بفروشد، من او را وزیر نفت می‌کنم. اینقدر کشور به استیصال رسیده بود که فروش روزی ۵۰۰ تا ۶۰۰ هزار بشکه نفت برای کشور یک آرزو بود. اینها تنها برشی از شرایطی بود که دولت اجرای امور را در دست گرفت.

افزایش درآمد نفتی با تحریم

وی همچنین در خصوص اینکه برخی موفقیت دولت در افزایش درآمدهای نفتی را نتیجه تساهل و تسامح بایدن می‌دانند، توضیح داد: این افزایش کاملاً مبتنی بر تحرک اقتصادی دولت است. تحریم‌ها هیچ کدام از بین نرفته است، اما ما از داخل کشور پیام‌های جدی‌تری برای شرکای راهبردی خودمی فرستیم و آنها نیز مایل هستند نشان دهند نگاه‌شان به دولت آقای رییسی متفاوت از دولت‌های پیشین است و به همین دلیل هم رفتار متفاوتی دارند. به گفته وی، از زمان روی کار آمدن دولت سیزدهم بیش از ۴۰ تا ۵۰ درصد افزایش صادرات نفت داشته‌ایم و به لحاظ درآمدی هم چون قیمت نفت در بازارهای جهانی افزایش یافته بود تا دو برابر بیشتر درآمد نفتی داشتیم یعنی به لحاظ ریالی و حجم نیز این مقدار افزایش پیدا کرده است، مخصوصاً بعد از ماجرای اوکراین و... این در حالی است که دولت تلاش کرده هزینه‌های خود را کنترل کند. وی تصریح کرد: تا پایان بهمن ماه از ۷۱۴ هزار میلیارد تومان درآمد دولت در ۱۱ ماه سال جاری رقمی کمتر از ۱۰۰ هزار میلیارد تومان آن از درآمدهای نفتی به دست آمده است.

جهش درآمدهای مالیاتی

خاندوزی در بخش دیگری از اظهارات خود درباره افزایش درآمدهای مالیاتی اعلام کرد: از منظر درآمدهای مالیاتی هم کشور نسبت به سال گذشته ۱۶۰ درصد رشد داشته و ۱۷۰ درصد افزایش درآمدهای جاری داشته است. یعنی به صورت دقیق‌تر ۸۰۰ درصد افزایش درآمدهای ریالی نفتی و ۱۵۰ درصد افزایش هزینه‌های جاری داشتیم.

آرامش در بازار ارز

وزیر امور اقتصادی و دارایی با اشاره به اینکه در رابطه با بازار ارز اکنون شرایط نسبتاً متعادلی ایجاد شده است، اظهار کرد: این اتفاق ناشی از دو دسته عامل مهم است؛ نخست عوامل واقعی بودند. ناترازی موجب شده بود که وضعیت ارزی کشور مشخص نباشد. بانک مرکزی ناچار شد خلق پول کند و دلار ارز ترجیحی دریافت کند. این اتفاق در دوره فعلی به شکل معکوس رخ داده است. در کنار این، خود بازار را نیز مدیریت کردیم که اگر آن را با اول شهریور مقایسه کنیم یکی است و با همان ارزی که دولت تحویل گرفته کار را ادامه می‌دهد. عضو کابینه دولت سیزدهم یادآور شد: در یک دوره‌ای دلار کانال ۳۰ هزار تومان را رد کرد که نشان می‌داد تعداد زیادی کانال و شبکه خرید وجود دارند که عمدتاً در کشورهای همسایه به این افزایش قیمت دامن می‌زنند. از مجموع ۱۰۰۰ نفر شخص حقیقی بدون اینکه صرافی و مجوز رسمی داشته باشند در بازار ارز فعالیت می‌کردند، ۶۰۰ نفر از آنها هیچ سابقه مالیاتی نداشتند و به سرعت حساب‌های آنها کنترل و مسدود شد.

رکوردشکنی تجارت غیرنفتی

وزیر امور اقتصادی و دارایی درباره دستاوردهای دولت در حوزه صادرات غیرنفتی، اعلام کرد: در ۱۱ ماه گذشته ۳۹ درصد بیشتر صادرات غیرنفتی انجام شده است. بدون گشایش تحریمی انتقال این حجم از ارز به خارج از کشور برای اینکه بتواند ۳۹ درصد رشد صادرات، ۳۵ درصد رشد واردات و ۴۰ درصد رشد صادرات غیرنفتی را حمایت کند، به این معنی است که تمام حوزه‌های تجارت ما رشد قابل توجهی را تجربه کرده است. وی ادامه داد: در گذشته گفته می‌شد تحریم‌ها و محدودیت‌های کار گروه‌های اقدام مالی تأثیر داشته است اما اینکه شما نشان دهید با فرض همه اینها خیلی بهتر از وضع موجود می‌توانید عمل کنید نکته قابل تأملی است هر چند که اینها هنوز سقف اقتصاد ایران نیست، این مهم‌ترین پیامی است که در این شش ماه می‌توان منتقل کرد که در زمینه کنترل قیمت، رشد تجارت، صادرات و واردات موفق عمل کردیم. تحریم، عنصر اثرگذار منفی و کاهش دهنده است اما فعلاً سقف پرواز اقتصاد را محدود نکرده است. ما می‌توانیم و می‌توانستیم خیلی بیشتر از سال‌های قبل تجارت کنیم. در گذشته مسائل تحریمی و FATF را برای تجارت و فروش نفت بهانه می‌کردند. الان تجارت ایران در ۱۱ ماه نخست امسال حدود ۹۰ میلیارد دلار بوده. آیا مسائل تحریمی و FATF حل شد؟!

یک مشوق سرمایه‌گذاری خارجی

وزیر امور اقتصادی و دارایی با اشاره به مشوق جدیدی که برای جذب سرمایه‌گذار خارجی در دست تصویب است، گفت: از کارهای خوبی که در سیاست‌های همسایگی ایجاد شده اینکه ما برای ورود منابع ارزی به داخل کشور چه از کشورهای همسایه و چه ایرانی‌های ساکن خارج به عنوان یک اولویت پیگیری کردیم. پیشتر گفته شده بود اگر فردی به میزان ۲۵۰ هزار دلار در داخل کشور سرمایه‌گذاری کند ما در ایران به او ۵ سال اقامت می‌دهیم.

اخبار

هشدار صندوق پول درباره تأثیرات جنگ اوکراین بر اقتصاد جهان

مدیرعامل صندوق بین‌المللی پول (IMF) طی اظهاراتی نسبت به تأثیر بحران اوکراین بر اقتصاد جهان از نظر وضعیت بخش انرژی و تورم قیمت‌ها ابراز نگرانی کرد. کریستالینا جورجیوا، مدیرعامل صندوق بین‌المللی پول (IMF) روز یکشنبه طی اظهاراتی نسبت به تأثیر بحران اوکراین بر اقتصاد جهان از نظر وضعیت بخش انرژی و تورم قیمت‌ها ابراز نگرانی کرد. وی در مصاحبه‌ای با شبکه خبری سی‌بی‌اس گفت: چیزی که من بیشتر نگران آن هستم این است که عواقبی وجود دارد که فراتر از اوکراین و روسیه است. به گفته جورجیوا، صندوق بین‌المللی پول به ویژه نگران تأثیرات احتمالی این بحران بر کشورهای آسیای مرکزی، قفقاز و مولداوی است که روابط تجاری نزدیک‌تری با روسیه و اوکراین نسبت به سایر نقاط جهان دارند. وی گفت: تأثیر این (بحران) فراتر از همسایگان نزدیک است. دو گروه از کشورها وجود دارند که ما بسیار نگران آنها هستیم. گروه اول کشورهایی هستند که هنوز از بحران اقتصادی ناشی از کووید بهبود نیافته‌اند. برای آنها این شوک به ویژه دردناک است. جورجیوا افزود: گروه دوم کشورهایی هستند که وابستگی بیشتری به واردات انرژی از روسیه دارند، زیرا تاثیر آن بر مصرف و همچنین تورم بیشتر خواهد بود.

ثروتمندان روسیه برای فرار از تحریم‌ها سرمایه خود را به دوبی می‌برند

رویترز به نقل از منابع مالی و حقوقی در دوبی گزارش داد که روس‌های ثروتمند در حال انتقال وجوه خود از اروپا به دوبی هستند تا از تحریم‌های غرب علیه روسیه که در پی جنگ این کشور در اوکراین صورت گرفت، در امان باشند. رویترز به نقل از منابع مالی و حقوقی

رویداد

پرداخت سود پالایش یکم غیرسجامی‌ها و حقوقی‌ها

داود رزاقی، مدیرعامل شرکت تامین سرمایه نوین به عنوان مدیر صندوق سرمایه‌گذاری پالایشی یکم از پرداخت سود باقیمانده سهامداران حقیقی و حقوقی خبر داد. مدیرعامل این صندوق گفت: سود سهامداران حقیقی که در سامانه سجام مراحل ثبت‌نام خود را تکمیل کرده بودند در تاریخ ۳۰ بهمن به حساب‌های اعلامی این افراد واریز شده است. وی افزود: سود سهامداران حقوقی نیز با ارسال آخرین روزنامه رسمی تغییرات و اعلام کتبی شماره حساب و شبای بانکی از تاریخ ۲۵ اسفندماه ۱۴۰۰ قابل پرداخت خواهد بود. رزاقی در خصوص نحوه پرداخت سود سایر سهامداران حقیقی که در سامانه سجام ثبت‌نام نکرده بودند یا شماره حساب‌هایشان دارای اشکال بوده است، بیان کرد: سود این افراد از روز سه‌شنبه تاریخ ۲۴ اسفندماه با مراجعه به کلیه شعب بانک اقتصاد نوین در سراسر کشور و ارایه کارت ملی قابل دریافت است. صندوق سرمایه‌گذاری پالایش یکم با نماد پالایش، دومین صندوق ETF واگذار شده توسط دولت در سال ۹۹ است. این صندوق در نخستین مجمع خود که در تاریخ ۲۰ بهمن برگزار شد، مبلغ ۶۰۰ تومان سود نقدی به ازای هر واحد سرمایه‌گذاری (ممتاز و عادی) بین دارندگان واحدهای صندوق تقسیم کرد.

صندوق‌های سرمایه‌گذاری مشمول مالیات می‌شوند؟

ایرنا | نمایندگان مجلس شورای اسلامی در جریان بررسی بخش‌های درآمدی لایحه بودجه ۱۴۰۱ در مصوبه‌ای سپرده‌های بانکی اشخاص حقوقی که پیش از این مشمول معافیت بودند، را لغو کرد و این اشخاص در سال آینده مشمول مالیات می‌شوند یعنی اگر شرکتی در بانکی سپرده می‌گذارد و سودی عایدش می‌شود باید برای آن سود، مالیات پرداخت کند. با توجه به ایجاد ثبات و آرامش نسبی در معاملات بازار سرمایه در چند روز گذشته و پیش‌بینی کارشناسان برای آینده‌ای روشن در این بازار، اکثر فعالان بازار معتقدند که اعمال مالیات بر سپرده‌های بانکی صندوق‌های سرمایه‌گذاری می‌تواند تهدید برای بورس و خروج سرمایه‌ها از این بازار تلقی شود و اجرای چنین قانونی می‌تواند برای مدتی روند کلی این بازار را با تغییر همراه کند. محسن خدابخش، نایب‌رییس هیات‌مدیره سازمان بورس و اوراق بهادار نسبت به این موضوع شفاف‌سازی کرد و گفت: بخشی از دارایی صندوق‌های سرمایه‌گذاری مربوط به سپرده‌های بانکی است و اکنون صحبت‌هایی در خصوص اعمال مالیات بر سپرده‌های بانکی در صندوق‌های سرمایه‌گذاری مطرح شده است. وی با تاکید بر اینکه از دید سازمان بورس اجرای این اقدام باید توسط مجلس و سازمان امور مالیاتی صورت بگیرد، گفت: بر اساس قانون، درآمد صندوق‌ها معاف از مالیات هستند، بنابراین بحث مالیات بر سپرده‌ها در صندوق‌های سرمایه‌گذاری نباید اجرا شود، زیرا قانون دایمی در مورد این صندوق‌ها وجود دارد که درآمد آنها معاف از مالیات هستند خدابخش ادامه داد: در قانون بودجه آمده است که به سپرده‌های بانکی حقوقی‌ها، مالیات تعلق می‌گیرد. نایب‌رییس هیات‌مدیره سازمان بورس و اوراق بهادار با بیان اینکه در صورت خروج پول از صندوق‌ها، سرمایه‌گذاران اقدام به ورود سرمایه‌های خود در بانک خواهند کرد، افزود: سرمایه‌گذاران حقوقی باید این موضوع را مدنظر قرار دهد که با سرمایه‌گذاری در سپرده‌های بانکی، باز هم مجبور به پرداخت مالیات خواهند بود. وی افزود: نوع دارایی صندوق‌ها قابل تغییر است و اگر شاهد اثر منفی این اتفاق بر عملکرد صندوق‌ها باشیم، مجبور خواهیم شد تا به جای سهم سپرده‌های بانکی در صندوق‌های سرمایه‌گذاری، سهم اوراق در این صندوق‌ها را افزایش دهیم. خدابخش با تاکید بر اینکه از نظر قانون صندوق‌ها معاف از مالیات هستند، گفت: اگر تفسیر دیگری صورت گیرد، مبنی بر اینکه که صندوق‌های سرمایه‌گذاری به دلیل حقوقی بودن باید مشمول قانون بودجه شوند، در آن زمان تدابیری برای نصاب صندوق‌ها در سازمان شکل خواهد گرفت تا بتوانیم این موضوع را تا حدودی برطرف کنیم. نایب‌رییس هیات‌مدیره سازمان بورس و اوراق بهادار ادامه داد: خواسته سازمان بورس این است تا صندوق‌ها که عملا ماهیت حقیقی دارند و برای انجام امور حرفه‌ای ماهیت حقوقی پیدا کرده‌اند، باید از مالیات معاف شوند تا شاهد رونق سرمایه‌گذاری در بازار سرمایه باشیم.

کدام سهام آسیا قرمز شد؟

ایسنا | قیمت نفت پس از اینکه در هفته گذشته به بالاترین حد در ۱۴ سال گذشته رسید در آغاز هفته جاری کاهش یافت، هرچند قیمت این کالا همچنان در حدود ۱۱۰ دلار امریکا افزایش یافته و فشار صعودی بر تورم را حفظ کرده است. همچنان بسترهای تجاری به دلیل جنگ روسیه و اوکراین پر از عدم اطمینان است و سرمایه‌گذاران با نگرانی منتظر آخرین جلسه سیاست فدرال رزرو هستند که انتظار می‌رود روز چهارشنبه با اعلام بانک افزایش نرخ بهره یک چهارم واحدی به پایان برسد. لوئیس دادلی در فدرال هرمس گفت: «ما در حال تجربه نوسانات فوق‌العاده‌ای در سهام جهانی هستیم که با احساسات متزلزل بازار ترکیب می‌شود و خطر رکود در قیمت‌های مارپیچی کالاها تشدید می‌شود.» ما انتظار داریم در کوتاه‌مدت نوسانات ادامه داشته باشند زیرا عدم اطمینان ژئوپلیتیکی در مورد نفت خام روسیه ادامه دارد. دورنمای افزایش هزینه‌های استقراض باعث شده است که دلار در سراسر جهان افزایش یابد و به بالاترین حد چند ساله در برابر ین، پوند و یورو برسد. پس از سقوط دیگری در وال استریت، آسیا با مشکل مواجه شد. سهام هنگ کنگ منجر به زیان شد و بیش از ۳ درصد کاهش یافت و برای اولین بار در ۶ سال گذشته به زیر ۲۰ هزار رسید. شرکت‌های فناوری به دلیل نگرانی‌ها در مورد سرکوب این بخش توسط چین و از آنجایی که مرکز فناوری این کشور، شنژن در قرنطینه قرار گرفت شاهد بدترین آسیب‌ها بودند. سهام شانگهای، سئول، سنگاپور، تایپه، مانیل، بانکوک و ولینگتون نیز سقوط و توکیو، سیدنی و جاکارتا صعود کردند.

«تعادل» در گزارشی بررسی می‌کند

چرایی شکست‌پذیره‌نویسی سرخابی‌ها

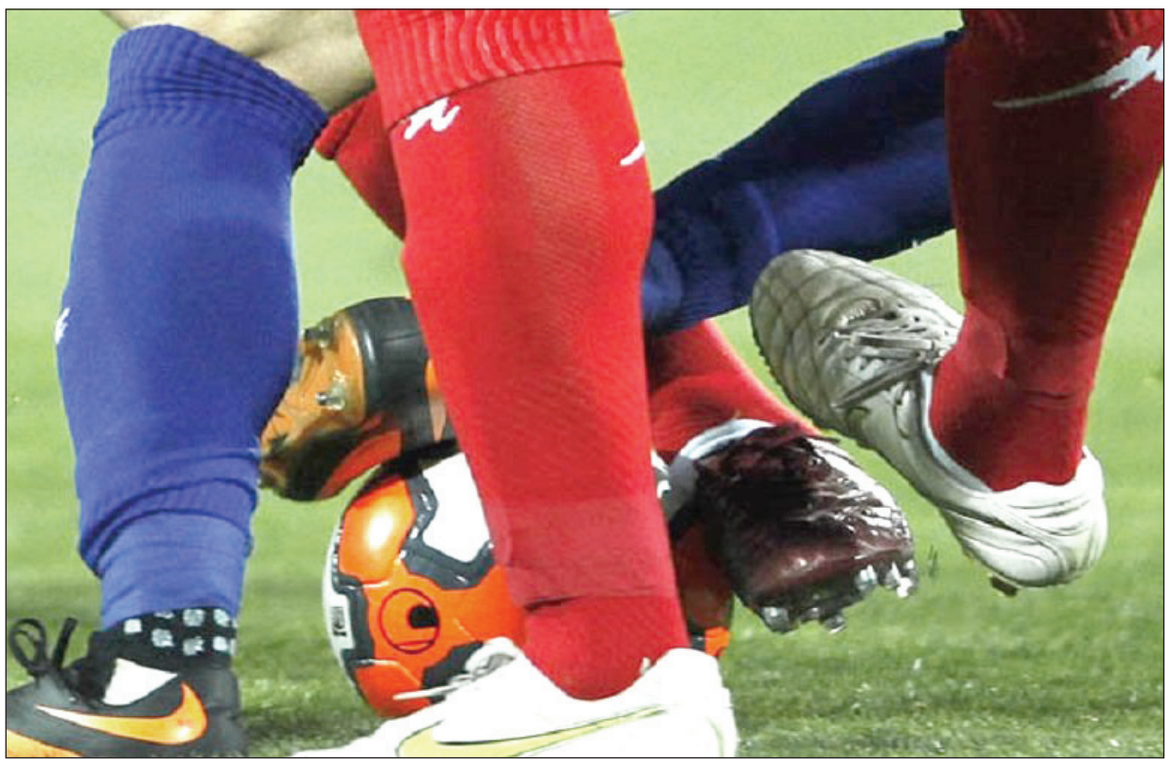

در شرایطی که سند تحول دولت مردمی، واگذاری شرکت‌های فرهنگی-ورزشی را در قالب پیمان مدیریت تعیین کرده اما نوع واگذاری دو باشگاه استقلال و پرسپولیس نشان می‌دهد که این اتفاق بر خلاف سند است. البته به عقیده بسیاری از کارشناسان این عرضه منطقی نیست و صورت مالی نامناسبی دارد.

سند تحول دولت مردمی از سوی دولت سیزدهم در هشت اسفندماه سال جاری به اعضای هیات دولت ابلاغ شد. در این سند آمده است: در اجرای وعده داده شده در ابتدای تشکیل دولت سیزدهم و در راستای تحقق اهداف مندرج در قانون اساسی، سند چشم‌انداز جمهوری اسلامی ایران در افق ۱۴۰۴، سیاست‌های کلی نظام و با اتکا و بهره‌مندی از بیانات امام خمینی (ره) و مقام معظم رهبری، رفع نیازهای مردم، حل مسائل اساسی کشور و در اجرای اصل ۱۳۴ قانون اساسی سند تحول دولت مردمی به عنوان برنامه و خط مشی دولت و مبنای عمل قوه مجریه، وزرا و دستگاه‌های اجرایی ابلاغ می‌شود.

همچنین بر اساس اعلام رییس جمهوری، مسوولیت اجرای مفاد سند تحول در موارد مربوط بر عهده وزرا و بالاترین مقام مسوول در دستگاه‌های ذی‌ربط بوده و مکلف به پاسخگویی هستند. در بخش ورزش این سند آمده است که خروج دولت از باشگاه داری و واگذاری شرکت‌های فرهنگی-ورزشی در قالب پیمان مدیریت از طریق آگهی مزایده عمومی برای دوره چهارساله صورت گیرد،

ابتدا هیات واگذاری با حضور سه وزیر اقتصاد، دادگستری و ورزش به اتفاق آرا افزایش سرمایه حدود ۱۰ درصدی این دو باشگاه را تصویب کرد و سپس نماد دو باشگاه استقلال و پرسپولیس در بازار پایه فرابورس درج شد. بر اساس اطلاعیه فرابورس، نماد این دو باشگاه که قبل‌تر نزد سازمان بورس ثبت شده بود در گروه فعالیت‌های ورزشی در بازار پایه و تابلو نارنجی فرابورس درج شد و با درج آگهی پذیره‌نویسی افزایش سرمایه دو باشگاه از محل صرف سهام با سلب حق تقدم دولت همه مردم توانستند ۱۵ اسفند سال ۱۴۰۰، توانستند ۱۰ درصد سهام دو باشگاه به را خریداری کنند.

روش پیمان مدیریت چیست؟

هیات واگذاری در جلسه مورخ ۱۳۹۰/۰۵/۲۹ بنا به پیشنهاد سازمان خصوصی‌سازی و به استناد تبصره ماده (۶) آیین‌نامه قیمت‌گذاری موضوع جزو «۳» بند «الف» ماده (۴۰) قانون اجرای سیاست‌های کلی اصل ۴۴ قانون اساسی و با رعایت بند «ب» ماده (۱۹) قانون یادشده و ماده «۷» آیین‌نامه اجرایی روش‌های واگذاری موضوع ماده (۱۹) قانون مذکور، دستورالعمل اجرایی «واگذاری حقوق بهره‌برداری بنگاه‌های قابل واگذاری به روش پیمان مدیریت و تعیین اختیارات و تعهدات طرفین پیمان، تضمین‌ها، شرایط فسخ و حق الزحمه پیمانکاران مدیریت» را تصویب کرد.

پیمان مدیریت قراردادی است بین سازمان و پیمانکار که با رعایت مفاد این دستورالعمل منعقد می‌شود و به موجب آن پیمانکار برای مدت معین و در قبال بهای پیمان، متعهد به ارایه خدمات مدیریتی بنگاه و کلیه الزامات قراردادی و قانونی ناشی از آن می‌شود.

در شرایطی که رییس جمهور فعلی در ۸ اسفندماه سال جاری سند تحول دولت مردمی را به اعضای هیات دولت ابلاغ کرده و در بخش ورزش اعلام کرده که خروج دولت از باشگاه‌داری و واگذاری شرکت‌های فرهنگی-ورزشی در قالب پیمان مدیریت از طریق آگهی مزایده عمومی برای دوره چهارساله صورت گیرد، سوال این است که به چه علت واگذاری دو شرکت ورزشی فرهنگی پرسپولیس و استقلال به گونه دیگر اجرایی شده و با عرضه در بازار پایه فرابورس در ابتدا ۱۰ درصد از سهام‌شان عرضه شده و قرار است تا پایان شهریورماه ۱۴۰۱ نیز تا ۹۰ درصد دو باشگاه واگذار شود؟!

استقبال کم از استقلال و پرسپولیس

علی‌رغم تبلیغات گسترده‌ای که برای دولت و باشگاه‌های پرسپولیس و استقلال برای فروش سهام این دو باشگاه داشتند اما بیش از ۸۰ درصد از سهام در عرضه اولیه خریدار نداشت و طبق گزارش‌های منتشر شده با گذشت ۶ روز از آغاز پذیره نویسی سهام باشگاه‌های استقلال و پرسپولیس در فرابورس، ۱۵۵ میلیارد و ۸۰۰ میلیون تومان از سهام دو باشگاه خریداری شده است. این استقبال سرد در عرضه اولیه در حالی بوده که مسوولان بورسی گفته بودند سقف خرید هر کد بورسی از این دو باشگاه ۳۰۰ هزار تومان است و اگر استقبال از حدود پیش‌بینی‌ها بالاتر برود سقف خرید به ۱۱۰ هزار تومان کاهش پیدا می‌کند. در مدتی تاریخ و زمان عرضه اولیه مشخص شد کمپین هوادار-سهامدار هم شروع به کار کرد و مسوولان چنان پیش‌بینی‌هایی از میزان استقبال گرم هواداران دو باشگاه از عرضه اولیه داشتند که برای کانال‌های اغواگر در فضای مجازی خط و نشان می‌کشیدند یا به مردم توصیه می‌کردند از خرید هیجانی سهام این دو باشگاه خودداری کنند تا اتفاقات ناگوار بورسی سال ۹۹ تکرار نشود. اما شکست یا عدم تحقق پیش‌بینی دولتی‌ها در فرایند پذیره‌نویسی سرخابی‌ها باعث شد فرابورس اعلام نیاز مشارکت خرید سهام پرسپولیس و استقلال را منتشر کند. مهدی سوری در گفت‌وگو با ایلنا درباره دلایل استقبال سرد مردم از خرید سهام دو باشگاه استقلال و پرسپولیس اظهار داشت: در ابتدا باید به این موضوع توجه داشته باشیم که در پذیره‌نویسی‌های قبل هم شاید اعداد بالاتر از این را نداشتیم بنابراین نمی‌توان به صورت قطعی گفت که از عرضه اولیه این دو شرکت استقبال نشده است. این دو تیم باشگاهی هواداران متعصبی دارند که حاضر هستند بدون هیچ چشمداشتی به این باشگاه‌ها کمک کنند.

وی ادامه داد: این روش عرضه‌ای که انجام شد، با توجه به آن راهکاری که فرابورس داشت که در قالب افزایش سرمایه عرضه سهام به اجرا رسید، منجر به این شد که دولت سهامی نفروشد و پول فروش سهام وارد دو باشگاه شود عملا افرادی که در پذیره‌نویسی مشارکت داشتند در واقع به باشگاه این تیم‌ها کمک کردند. این کارشناس بازار سرمایه افزود: اگر در قبال این کمکی که کرده، کارت هواداری برای افراد صادر، بعدها اولویتی برایشان در نظر گرفته و قاعدتا جذابیت این اقدام بیشتر می‌شد حال اینکه افراد سهامدار باشگاه محبوب خود شده‌اند یعنی می‌توانند در مجمع استقلال و پرسپولیس شرکت کنند، اینکه یک هوادار بتواند با مدیرعامل یا هیات‌مدیره دیدار داشته باشد به معنای تعریف مسوولیت است. وی تاکید کرد: اگر با دید هواداری اگر به این روند نگاه کنیم موضوع فاجعه‌آمیزی رخ نداده است اما در نگاه سهامداری با دو مجموعه مواجه هستیم که اینها پتانسیل‌های بسیار بالایی برای ایجاد سود و درآمد دارند که استفاده از این پتانسیل بالا نیاز به مدیریت دارد، مدیریت درست هم با واگذاری و خصوصی‌سازی ۱۰ درصدی به دست نمی‌آید و در اینجا مهم این است که سهامدار عمده چه کسی باشد.

سوری گفت: اگر قرار باشد سهامدار عمده همچنان دولت باشد؛ این دو باشگاه زیان‌ده بودند و زیان‌ده هم باقی خواهند ماند و هرگز توجیه اقتصادی نخواهند داشت. اما اگر سهامدار عمده کسی باشد که بتواند از این پتانسیل‌ها استفاده کند، سهام به چندین برابر این ارقام می‌ارزد.

این کارشناس بازار سرمایه با بیان اینکه دولت و پیشکسوت فوتبال بنگاه‌دار نیست و فرصت‌سوز است، تاکید کرد: اگر در ابتدا سهامدار عمده مشخص می‌شد و بعد از آن سهام خرد را عرضه می‌کردند، روند استقبال تغییر می‌کرد چرا که تمام پیش‌بینی درآمدزایی بستگی به این دارد که سهام کنترلی دست چه کسی خواهد بود. در این شرایط سرمایه‌گذار می‌توانست ارزیابی دقیق‌تری درباره ارزندگی سهام داشته باشد. وی با تاکید بر اینکه با مدیریت دولت این دو باشگاه از دید سرمایه‌گذاری هیچ ارزشی ندارد، ادامه داد: از سوی دیگر از نظر ارزش‌گذاری هم ابهاماتی وجود دارد، مفروضات ارزش‌گذاری به واسطه سیستم مالی نامنظم، برای ارزش‌گذاری کافی نیست و فرمول‌های مورد استفاده پر از ابهام است. ۴۰ درصد ارزش بنگاه‌ها به دارایی‌ها اختصاص داده شده که قرار است بعدا بگیرند و ۶۰ درصد هم به ارزش برند اختصاص یافته که حاصل ضرب درآمدهایی است که ذکر نشده بر چه اساسی محاسبه شده در ضریبی که آن هم معلوم نیست چه پایه و اساسی دارد. یعنی نه آن ۴۰ درصد و نه آن ۶۰ درصد نه مشخص است و نه مفروضاتی دارد که افراد بتوانند خودشان محاسبات را انجام دهند. به همین دلیل هیچ یک از این سهام ارزش سرمایه‌گذاری ندارند.

سوری گفت: معتقدم این عجله‌ای که دولت در عرضه سهام این دو باشگاه داشت و فشاری که بر سازمان بورس وارد آوردند که هر چه سریع‌تر سهام این دو شرکت عرضه شود باعث فرصت‌سوزی شد و هر جا که به صورت دستوری دولت می‌خواهد ورود کند شاهد ایجاد مشکلاتی در همان حوزه می‌شویم. این کارشناس بازار سرمایه تاکید کرد: تمام اینها باعث شد که به جای اینکه به هوادار متعصب سهام باشگاه محبوبش را ارایه دهیم، آن را ترغیب به خرید سهام بنگاه زیان‌ده کنیم و این فرصت‌سوزی بزرگی بود و گرنه می‌توانستیم از این فرصت برای چندین برابر تامین مالی استفاده کنیم.

سود سهام عدالت برای چه کسانی پرداخت نشده است؟

مجید عشقی، رییس سازمان بورس در حاشیه مراسم تقدیر از ناشران برتر در سال ۱۴۰۰ به حاشیه‌های ایجاد شده در خصوص عدم پرداخت سود سهام عدالت به حساب برخی از سهامداران اشاره کرد و افزود: افرادی که تاکنون سود سهام عدالت خود را دریافت نکرده‌اند باید با تماس به شرکت سپرده‌گذاری به شماره ۱۵۶۹ یا پیگیری در سامانه سهام عدالت، شماره حساب خود را به روز کنند، در این صورت قادر به دریافت سود سهام خود خواهند بود. وی ادامه داد: همچنین این احتمال وجود دارد که دستگاه قضایی، حکمی را بر روی شماره حساب آنها داشته و بانک سود پرداختی را برداشت کرده باشد. عشقی افزود: با توجه به همکاری خوبی که شعب مختلف بانک برای پرداخت این سود داشتند، عملیات واریز سود انجام شده است. رییس سازمان بورس خاطرنشان کرد: افرادی که تاکنون سود سهام عدالت به حسابشان پرداخت نشده است باید اقدام به بررسی شماره حساب خود کنند تا مشکل مربوطه برطرف شود. عشقی با تاکید بر اینکه به‌طور قطع سود سهام عدالت به حساب همه سهامداران پرداخت شده است، گفت: چند روزی طول می‌کشد تا بانک‌ها اطلاعات کامل را به سازمان بورس در زمینه سودهای برگشتی اعلام کنند، در آن زمان تلاش می‌کنیم تا از طریق ارسال پیامک به مشمولان سهام عدالت اطلاع‌رسانی دقیق داشته باشیم تا حساب بانکی خود را به روز کنند. به محض رفع مشکل ایجاد شده سود به حساب آنها پرداخت خواهد شد. رییس سازمان بورس و اوراق بهادار به برنامه‌های سال آینده سازمان بورس و اوراق بهادار اشاره کرد و افزود: پروژه‌های خوبی در محورهای مختلف یعنی سامانه‌های نظارتی، سامانه‌های معاملاتی، زیرساخت‌های شرکت سپرده‌گذاری برای ارایه خدمات در پرداخت سود و نیز مسائل مربوط به ارایه خدمات ناشرین تعریف شده است. وی اظهار داشت: همچنین اقدامات و زیرساخت‌های مربوط به ابزارها و نهادهای مالی جدید در زمینه نظارت بر نهادهای مالی فراهم شده است. عشقی ادامه داد: مسائل مربوط به نظارت بر کارگزاران، شرکت‌های سبدگردان و صندوق‌های سرمایه‌گذاری و در کل خدمات نهادهای مالی جزو اولویت‌های جدی سازمان بورس است، دستورالعمل‌های مربوطه فراهم شده است که برای سال آینده عملیاتی خواهند شد. رییس سازمان بورس و اوراق بهادار به اقدامات سازمان بورس برای برخورد با متخلفان اشاره کرد و افزود: اقدامات مربوط به برخورد با متخلفان به صورت مستمر در حال انجام است و پرونده آنها تشکیل و بررسی می‌شود. وی گفت: پرونده‌های مربوط به سازمان بورس به‌طور حتم در این سازمان مورد بررسی قرار می‌گیرند و دیگر پرونده‌ها به دستگاه قضایی ارسال خواهد شد. این مسوول اظهار داشت: زمانی که گزارش شرکت‌ها را بررسی کردیم و روندی که بازار در سال گذشته در پیش گرفت، به این فکر افتادیم که به صورت نمادین مراسمی را برگزار کنیم و از بُعد دیگر به مساله عملکرد شرکت‌ها و نیز افشای اطلاعات نگاه کنیم.

تاخیر افشای اطلاعات به کمتر از یک روز رسید

عشقی خاطرنشان کرد: سازمان بورس اقداماتی را برای کسانی که عدم افشای اطلاعات دارند یا افشای اطلاعات آنها به موقع نیست، انجام داده است. در این میان برخی از ناشران وجود دارند که همکاری خوبی در خصوص رعایت حقوق سهامداران داشته‌اند و عملکرد خوبی از خود نشان داده‌اند. رییس سازمان بورس و اوراق بهادار افزود: به صورت مستمر در چند سال گذشته با وضعیت خوبی از لحاظ افشای اطلاعات روبرو بودیم و تاخیر افشای اطلاعات از ۱۰ روز به کمتر از یک روز رسیده است. وی گفت: پرداخت سود در بازار سرمایه با توجه به افزایش تعداد ناشران و نیز سرمایه‌گذاران با معضل همراه شده است. عشقی تاکید کرد: شرکت‌هایی که در دو سال گذشته در بازار عرضه شدند، دارای سهامداران میلیونی هستند، در حالی که در گذشته تعداد سهامداران شرکت‌ها ۱۰ هزار نفر بود. زمانی که پرداخت سود برای شرکت‌های دارای چند میلیون سهامدار مشکل است. رییس سازمان بورس ادامه داد: با تلاش مسوولان شرکت سپرده‌گذاری مرکزی برای راه‌اندازی برخی از سامانه‌ها که در سال گذشته انجام شد، بالغ بر ۲۸۲ شرکت از طریق سجام سود خود را پرداخت کردند.

سود سهام عدالت ۴۳ میلیون نفر پرداخت شد

وی با بیان اینکه روز شنبه سود سهام عدالت ۴۴ میلیون نفر به صورت کامل از طریق ۲۲ بانک پرداخت شد، ادامه داد: سود سهام عدالت ۴۳ میلیون نفر برای امسال بود و عملیات پرداخت سود به اتمام رسید. عشقی با اشاره به اینکه برای سال آینده ناشران سود را از طریق سامانه سجام پرداخت می‌کنند، گفت: سامانه‌ای که در نظر گرفته شده به نحوی است که شرکت‌ها وجوه را در اختیار سپرده‌گذاری برای مدت زیادی قرار نمی‌دهند، فایل‌ها که آماده شد وجوه دریافت و بلافاصله پرداخت می‌شود. نهایت توقف پول در سپرده‌گذاری یک یا ۲ روز است، وجوه بیشتر باقی نمی‌ماند و سود به حساب سهامداران واریز می‌شود. رییس سازمان بورس ادامه داد: در تلاش هستیم با تلاش شرکت‌ها، بهبود وضعیت کلی اقتصاد و رفع موانعی که وجود دارد، شاهد افزایش تولید و فروش مستمر همه شرکت‌ها باشیم و امیدواریم در سال آینده این اتفاق برای همه شرکت‌ها رخ دهد.

وظایف سازمان بورس حفاظت از حقوق سهامداران است

وی به راه‌اندازی میز صنعت در سازمان بورس اشاره کرد و گفت: برگزاری جلسات را از سال ۱۴۰۱ فعال‌تر می‌کنیم و صنایع را به صورت انفرادی بررسی و مشکلات کلان هر صنعت را احصا و پیگیری می‌کنیم، مشکلات صنایع را در سطح کلان دولت، مجلس و مراجع تصمیم‌گیر مطرح کنیم. عشقی ادامه داد: به دنبال این هستیم تا این اقدامات باعث شود که در وهله نخست شاخص‌های عملکردی شرکت‌ها بهبود یابد و در نهایت حقوق سهامداران را بتوانیم حفظ کنیم. رییس سازمان بورس گفت: دارایی‌هایی که در شرکت‌ها وجود دارد، متعلق به سهامداران خرد و عمده است و یکی از وظایف سازمان بورس براساس قانون بازار اوراق بهادار حفاظت از حقوق سهامداران است و به دنبال این هستیم تا از طریق این اقدامات در سال ۱۴۰۱ فعال‌تر کنیم. وی اظهار داشت: همچنان در برخی از صنایع، قیمت‌گذاری دستوری وجود دارد که امیدواریم با کمک ناشرین و سهامداران این معضل که سال‌های متمادی گریبانگیر صنعت بوده، راحل و فصل کنیم که تا حد امکان این مشکل رفع شوند. امید است سال آینده، سال پربار و پرسود برای شرکت‌ها و سهامداران باشد.

اخبار

مقایسه ارزش معاملات بورس با سال گذشته

ارزش کل معاملات بازار سرمایه (بورس‌های ۴ گانه و اوراق) طی بهمن ماه سال ۱۴۰۰ در مقایسه با دوره مشابه در سال گذشته با ۹۱.۴۲ درصد افزایش، به رقم ۸ میلیون و ۶۴۲ هزار و ۹۸۸ میلیارد ریال رسیده است. این در حالی است که این عدد در بهمن ماه ۱۳۹۹ معادل ۴ میلیون و ۵۱۵ هزار و ۱۹۲ میلیارد ریال بوده است. مقایسه ارزش معاملات بازار سرمایه از ابتدای سال تا بهمن ۱۴۰۰ با سال گذشته، نشان می‌دهد ارزش معاملات سهام در بورس و فرابورس به یک سوم کاهش یافته است. ارزش معاملات اوراق بدهی به دلیل افزایش انتشار اوراق توسط دولت و OMO بانک مرکزی در فرابورس ۵ برابر شده است. ارزش معاملات بازارهای فیزیکی بورس کالا به دلیل شروع و رونق معاملات سیمان و سنگ آهن، ۱.۵ برابر شده است. ارزش کل معاملات بازار سرمایه اعم از بورس‌ها و بازار بدهی طی بهمن ماه سال ۱۴۰۰ در مقایسه با دوره مشابه در سال گذشته با ۹۱.۴۲ درصد افزایش، به رقم ۸ میلیون و ۶۴۲ هزار و ۹۸۸ میلیارد رسیده است. این در حالی است که این عدد در بهمن ماه ۱۳۹۹ معادل ۴ میلیون و ۵۱۵ هزار و ۱۹۲ میلیارد ریال بوده است. همچنین ارزش معاملات تجمیعی طی دوره ۱۱ ماهه سال جاری رقم ۵۶ میلیون و ۶۱۳ هزار و ۱۴۰ میلیارد ریال بوده است که این آمار در طی سال گذشته رقم ۴۹ میلیون و ۹ هزار و ۳۷۷ میلیارد ریال را نشان می‌دهد. ارزش کل معاملات بورس تهران در مقایسه ارزش معاملات بازار سرمایه (از ابتدای سال تا انتهای بهمن ۱۴۰۰ با سال ۱۳۹۹) نشان می‌دهد ارزش معاملات کل بورس تهران از ۲۶ میلیون و ۹۹۳ هزار و ۳۱۴ میلیارد ریال به ۱۱ میلیون و ۳۱۶ هزار و ۳۶۸ میلیارد ریال رسیده است. ارزش کل معاملات در بورس تهران در دوره یک ماهه منتهی به بهمن ۱۴۰۰ در مقایسه با بهمن سال گذشته، کاهش ۶۱.۸۶ درصدی را نشان می‌دهد. طی بهمن ماه سال جاری در مقایسه با دوره مشابه گذشته، ارزش معاملات سهام ۷۰.۳۹ درصد کاهش یافته و از یک میلیون و ۵۹۶ هزار و ۷۷۴ میلیارد ریال به ۴۷۲ هزار و ۷۷۵ میلیارد ریال رسیده است. ارزش معاملات اوراق بدهی در دوره یادشده با کاهش ۲۲.۲۹ درصدی از ۴۲ هزار و ۵۱۹ میلیارد ریال به ۳۳ هزار و ۴۳ میلیارد ریال رسیده است. در این دوره، ارزش معاملات ETFs نیز با ۳۳.۲۴ درصد کاهش از ۴۱۷ هزار و ۷۲ میلیارد ریال به از ۲۷۸ هزار و ۴۳۲ میلیارد رسیده است. ارزش کل معاملات فرابورس ایران در مقایسه ارزش معاملات بازار سرمایه (از ابتدای سال تا انتهای بهمن ۱۴۰۰ با سال ۱۳۹۹) نشان می‌دهد ارزش معاملات کل فرابورس از ۱۷ میلیون و ۶۹۵ هزار و ۳۹ میلیارد ریال به ۳۸ میلیون و ۷۴۸ هزار و ۲۵۷ میلیارد ریال رسیده است. ارزش کل معاملات در فرابورس در دوره یک ماهه منتهی به بهمن ۱۴۰۰ در مقایسه با بهمن سال گذشته، افزایش ۲۴۹.۸۶ درصدی را نشان می‌دهد. طی بهمن ماه سال جاری در مقایسه با دوره مشابه گذشته، ارزش معاملات سهام ۶۵ درصد کاهش یافته و از ۶۳۸ هزار و ۹۹۷ میلیارد ریال به ۲۲۲ هزار و ۹۸۱ میلیارد ریال رسیده است. ارزش معاملات اوراق بدهی در دوره یادشده با افزایش چشمگیر ۴۲۸ درصدی از یک میلیون و ۲۷۹ هزار و ۶۶۴ میلیارد ریال به ۶ میلیون و ۶۷ هزار و ۱۸۴ میلیارد ریال رسیده است. در این دوره، ارزش معاملات ETFs نیز با ۰.۲۳ درصد کاهش از ۱۰۷ هزار و ۱۵۴ میلیارد ریال به از ۱۰۶ هزار و ۹۱۰ میلیارد رسیده است.

بورس تهران و فرابورس همرنگ شدند

بر پایه معاملات آخرین دوشنبه سال ۱۴۰۰، بیش از ۵ میلیارد و ۲۴۲ میلیون سهم، حق تقدم و اوراق بهادار به ارزش ۳۷ هزار و ۹۰۰ میلیارد ریال در بورس اوراق بهادار تهران دادوستد شد. شاخص بازار اول کاهش ۴۸۵ واحدی و شاخص بازار دوم، کاهش یک هزار و ۴۵ واحدی را تجربه کردند. گروه فلزات اساسی در جریان معاملات دیروز با ۲۳ هزار و ۷۸۱ معامله به ارزش ۲ هزار و ۳۱۰ میلیارد ریال در صدر گروه‌های بورسی نشست. همچنین، گروه خودرو با ۳۱ هزار و ۹۷۹ معامله به ارزش یک هزار و ۸۱۱ میلیارد ریال، گروه فرآورده‌های نفتی با ۱۸ هزار و ۶۱۵ معامله به ارزش یک هزار و ۷۸۷ میلیارد ریال، گروه شیمیایی با ۲۴ هزار و ۱۰۱ معامله به ارزش یک هزار و ۶۸۶ میلیارد ریال و گروه کانی فلزی با ۲۰ هزار و ۳۷ معامله به ارزش یک هزار و ۶۴۰ میلیارد ریال در صدر برترین گروه‌ها قرار گرفتند. شرکت معدنی و صنعتی گل گهر با یک هزار و ۱۵۱ واحد، شرکت توسعه معاون و فلزات با ۶۳۰ واحد، شرکت ایران خودرو با ۱۹۶ واحد، شرکت سرمایه‌گذاری صنایع شیمیایی ایران با ۱۷۳ واحد و شرکت فولاد آلیاژی ایران با ۸۴ واحد بیشترین تاثیر مثبت را بر رشد شاخص کل داشتند. در مقابل، شرکت پتروشیمی پردیس با ۹۸۸ واحد، شرکت معدنی و صنعتی چادرملو با ۸۹۳ واحد، شرکت پتروشیمی شیراز با ۲۷۸ واحد، گروه دارویی برکت با ۱۳۴ واحد و گروه مپنا با ۱۱۰ واحد بیشترین تاثیر منفی را بر رشد شاخص کل داشتند. در جریان معاملات دیروز، (دوشنبه، ۲۲ اسفندماه) شاخص کل فرابورس با کاهش ۱۴ واحدی به رقم ۱۸ هزار و ۱۳۸ واحد رسید. همچنین، در این روز بیش از ۴ میلیارد و ۲۰۳ میلیون سهم، حق تقدم و اوراق بهادار به ارزش یک هزار و ۸۰۸ میلیارد ریال دادوستد شد. در جریان معاملات دیروز فرابورس ایران، بیمه پاسارگاد با ۸ واحد، شرکت تولید نیروی برق دماوند با ۷ واحد، شرکت سنگ آهن گهر زمین با ۶.۷ واحد، شرکت پویا زرکان آق‌دره با ۳ واحد و شرکت توسعه مولد نیروگاهی جهرم با ۳ واحد بیشترین تاثیر مثبت را بر رشد شاخص داشتند. در مقابل، شرکت پلیمر آریا ساسول با ۱۲ واحد، شرکت صنعتی مینو با ۱۱ واحد، شرکت تجلی توسعه معادن و فلزات با ۶ واحد، شرکت توسعه سامانه نرم‌افزاری نگین با ۴ واحد و شرکت اعتباری ملل با ۳ واحد بیشترین تاثیر منفی را بر رشد شاخص داشتند.

۲ دیدگاه متناقض درباره رانش جاده چالوس، چه استدلال‌هایی دارند؟

سرایت فرونشست بیابان‌های مرکزی به «شمال»

گروه راه و شهرسازی |
در حالی که نتایج بررسی‌های مرکز تحقیقات راه، مسکن و شهرسازی حاکی از این است که زمین لغزش جاده چالوس، یک پدیده موضعی با ابعاد نه چندان بزرگ است و اثر دو سد سیاه‌بیشه و سد تلمبه مخزنی آن روی این رخداد منتفی است، برخی از کارشناسان بر این باورند که همه اتفاقاتی که در جاده چالوس به عنوان رانش زمین رخ می‌دهد، به احداث سد سیاه‌بیشه برمی‌گردد. در کنار رودخانه چالوس، این سد احداث شده است و متاسفانه بر اساس اطلاعات دریافتی، احداث این سد منجر به تقلیل آب‌های زیرزمینی در منطقه شده و ساختار ژئوتکنیک و زمین‌شناسی منطقه را دگرگون کرده است. همچنین این رانش در امتداد فرونشستی است که در مناطق بیابانی رخ می‌دهد و اکنون بازخوردهای آن در مناطق شمالی در حال احساس شدن است. به گزارش «تعادل»، علی بیت‌اللهی عضو هیات علمی مرکز تحقیقات راه، مسکن و شهرسازی پس از بازدید از محدوده زمین لغزش جاده چالوس در کانال تلگرامی خود نوشت: «با توجه به بروز گسیختگی پنجاه متری در سطح آسفالت محور چالوس بازدید از محدوده به عمل آمد. ساختگاه مسیر برگشت به سمت تهران بعد از پل زنگوله به طول پنجاه متر به دلیل بارندگی‌های اخیر دچار لغزش شده و پهنای این قطعه کوتاه را کمتر کرده است. فاصله محل رخداد زمین لغزش با دو سد سیاه‌بیشه و به خصوص سد تلمبه مخزنی آن زیاد و اثر سد بر ناپایداری دامنه منتفی است. بر اساس بازدیدهای به عمل آمده ابعاد توده و ضخامت آن کم است. شیب لایه‌بندی سازندهای سنگی به سمت قعر دره نبوده و ابعاد توده لغزشی نمی‌تواند وسیع باشد.»

انسداد جاده چالوس

بیت‌اللهی همچنین در گفت‌وگو با پایگاه خبری وزارت راه و شهرسازی با اشاره به اینکه این حادثه روز گذشته در نزدیکی پل زنگوله از سمت تهران رخ داد و عملا سبب غیرقابل استفاده شدن یک سمت از جاده شد، گفت: به دلیل خطراتی که احتمال لغزش‌های احتمالی داشت این محور توسط سازمان راهداری و حمل و نقل جاده‌ای مسدود شد. همچنین با درخواست سازمان راهداری و به دلیل اهمیت موضوع و تعطیلات نوروز ۱۴۰۱ در این مسیر، با هماهنگی مسوولان راهداری بازدید میدانی از منطقه زمین لغزش انجام شد. بیت‌اللهی ادامه داد: بازدیدهای میدانی حاکی است که این زمین لغزش یک پدیده موضعی با ابعاد نه چندان بزرگ است. منطقه مورد نظر نرسیده به سیاه‌بیشه شیب تندی دارد و با توجه به اینکه از دهه ۷۰ تاکنون سه زمین لغزش در آن حوالی رخ داده ضرورت دارد تا راهکارهایی در اسرع وقت، عملیاتی و اجرایی بشود تا از گسترش توده لغزشی به سمت دامنه کوه جلوگیری به عمل آید و یک سمت کوه قابلیت استفاده پیدا کند. وی توضیح داد: عملیات اجرایی برای کاهش مخاطرات این زمین لغزش آغاز شده و از آنجایی که عملیات اجرایی کار زمانبری است این کار فردا نیز ادامه خواهد یافت. همچنین با توجه به اینکه ورود ماشین آلات سنگین در منطقه ایجاد اشکال می‌کند عملیات اجرایی ترمیم جاده باید با دقت و به آرامی ادامه یابد. بیت‌اللهی اظهار امیدواری کرد که اینکار قبل از شروع تعطیلات به اتمام برسد تا ایمنی ترددکنندگان به خطر نیفتد. عضو هیات علمی مرکز تحقیقات راه، مسکن و شهرسازی، پیشنهادات ارایه شده از سوی مرکز تحقیقات را عمدتا مبنی بر زهکشی و خروج آب و جلوگیری از ماندآبی برشمرد و تاکید کرد: اگر اینکار انجام شود حرکت دامنه متوقف خواهد شد. در واقع تعبیه زهکش‌ها و طراحی آنها عمده‌ترین کار موثر است. همچنین اقدامات زیربنایی‌تر نیز شامل شمع کوبی و سایر موارد نیز پیشنهاد شده که نیازمند مطالعات زمانی بیشتری است.

از دست رفتن آستانه تحمل زمین

در این حال، محمدرضا محبوب‌فر، عضو انجمن آمایش سرزمینی و عضو انجمن مخاطرات محیطی و توسعه پایدار ایران در گفت‌وگو با ایسنا، با بیان اینکه پوسته زمین از لایه‌های رسوبی متراکم و حتی غیرمتراکم تشکیل می‌شود، گفت: زیر این لایه‌ها از نظر تکتونیکی سطوح شیب‌داری وجود دارد و اگر این سطوح شیب‌دار به هر دلیلی ناپایدار شوند، لایه‌های رسوبی زیر سطوح شیب‌دار به حرکت درمی‌آیند و به این پدیده رانش زمین گفته می‌شود. وی علل رخداد رانش زمین را منشأ طبیعی و انسانی دانست و اظهار کرد: عوامل دخیل در این رخداد شامل باران‌های سیل آسا و زلزله است، ولی دخالت‌های انسانی باعث رانش می‌شود که حتی موجب تغییر زمین شناختی منطقه و باعث ایجاد زمین لغزش خواهد شد. محبوب‌فر با اشاره به رخدادهای اینچنینی در کشور همانند رانش زمین در جاده چالوس، یادآور شد: دخالت‌های انسانی پر رنگ‌تر از عوامل طبیعی است و در حال حاضر ۳ استان «گیلان»، «مازندران» و «گلستان» رتبه اول کشور در رانش زمین هستند و بعد از این استان‌ها، استان «لرستان» و «خوزستان» قرار دارند که بیشتر از سایر استان‌های کشور در معرض رانش زمین قرار دارند. وی علت رانش زمین در کشور را دخالت‌های بیش از حد انسانی در مناطق کوهپایه‌ای، جلگه‌ای و آبرفتی و هر منطقه شیب‌داری دانست که جنس خاک دامنه‌های آن از نظر زمین‌شناسی مستعد رانش و لغزش زمین هستند و ادامه داد: دخالت انسانی بیشتر در زمینه‌های تغییر کاربری اراضی، تخریب جنگل‌ها، ساخت و ساز غیر اصولی، احداث سدها در نقاط مختلف این سه استان و همچنین اقدامات افراطی راه‌سازی و جاده‌سازی است. عضو انجمن مخاطرات محیطی و توسعه پایدار ایران، با بیان اینکه بی‌توجهی به طبیعت و رهاسازی آن و فعالیت‌های بی‌حد و حصر انسانی منجر شده که استان مازندران در تهدید مخاطره رانش زمین قرار گیرد و خاطرنشان کرد: رانش زمین که هم‌اکنون آن را مشاهده می‌کنیم، رخدادی است که از سال ۱۳۹۶ نسبت به وقوع آن در شمال کشور هشدارهایی داده شد و حتی در سال ۱۳۹۸ اعلام شده بود که بیشتر از ۴۰۰ نقطه از استان مازندران دچار پدیده رانش هستند و رتبه این رانش از خفیف تا شدید برآورد شد، ولی متاسفانه به این هشدارها توجه نشد.

مسبب اتفاقات جاده چالوس؟

محبوب‌فر یادآور شد: همه اتفاقاتی که در جاده چالوس به عنوان رانش زمین رخ می‌دهد، به احداث سد سیاه‌بیشه بر می‌گردد. در کنار رودخانه چالوس، این سد احداث شده است و متاسفانه بر اساس اطلاعاتی که ما دریافت کردیم، احداث این سد منجر به تقلیل آب‌های زیرزمینی در منطقه شده و ساختار ژئوتکنیک و زمین‌شناسی منطقه را دگرگون کرده است. این محقق حوزه بحران‌ها و مخاطرات محیطی با بیان اینکه سد سیاه‌بیشه در واقع دو سد است، اظهار کرد: زمانی که جاده چالوس از یک طرف در مجاورت این دو سد قرار گرفته و نیروگاه‌های متعدد برقابی در کنار این دو سد ساخته می‌شود و از طرف دیگر در طول روز نزدیک به حدود ۴۰ هزار خودرو از این جاده عبور می‌کنند، باید حق بدهیم که این جاده آستانه حد تحمل زمین‌شناسی خود را از دست داده است و دچار رانش بی‌سابقه‌ای شود، به‌طوری که مجبور به مسدود کردن آن شوند.

بی‌مهری ما با طبیعت و ادامه قهر زمین

عضو انجمن آمایش سرزمینی، رانش زمین در استان‌های شمالی به ویژه در استان مازندران را در امتداد فرونشست زمین در نقاط بیابانی می‌داند و در این باره توضیح داد: اگر در بخش‌های بیابانی و کم آب و کم بارش ایران، فرونشست داشته باشیم، در بخش‌های شمالی کشور با پدیده رانش زمین روبرو خواهیم شد که ابتدای این مسیر فعالیت‌های انسانی این پدیده را تشدید کرده و زمانی که همراه با عوامل طبیعی می‌شود، مانند تغییر اقلیم و باران‌های سیل آسا، این مشکلات به‌وجود می‌آید. وی اضافه کرد: بر این اساس معتقد هستم که مشکلی که در شمال کشور ایجاد شده است، یک شبه پدید نیامده است و از سال ۹۶ کشور درگیر این پدیده است و بارها هشدار نسبت به ایجاد رانش زمین در ۴۰۰ نقطه در استان مازندران داده شد، ولی به جای اینکه طبیعت منطقه احیا شود، نسبت به طبیعت آن دست درازی صورت گرفت و به این شرایط برداشت‌های بی‌رویه آب، سدسازی‌ها و حجم ترافیک سنگینی که بر روی جاده چالوس بارگذاری می‌شود، اضافه شده است. به گفته وی، سد سیاه‌بیشه در زمین‌های سست بنا شده و ساختار زمین‌شناسی این منطقه را متحول کرده و این در حالی است که قبل از احداث این سد، چاره‌اندیشی نشد. محبوب‌فر خاطرنشان کرد: ما تعطیلات نوروزی را در پیش داریم، قطعا می‌تواند برای کشور مشکل‌ساز شود و لازم است این جاده بسته باشد یا از جاده‌های جایگزین استفاده شود؛ چرا که امکان ایجاد فروچاله‌ها و گسترده شدن ترک‌ها در جاده وجود دارد و ممکن است به تلفات انسانی بینجامد.

فرونشست در استان‌های شمالی

عضو انجمن مخاطرات محیطی و توسعه پایدار ایران، عمده مخاطرات در شمال کشور را مربوط به دخالت‌های بی‌حد انسان دانست و گفت: وزارت نیرو، وزارت راه و شهرسازی در کنار این مخاطرات در حالی قرار دارند که اقتصاد مناطق شمالی روی مسائل صنعتی تعریف می‌شود، ولی توجهی به زیر ساخت‌ها و مجوزهای زیرساختی نمی‌شود. وی با بیان اینکه بر اساس شنیده‌ها، احداث سد سیاه بیشه فاقد مجوز زیست محیطی بوده است، خاطرنشان کرد: در برهه‌ای از زمان سازمان محیط زیست با ایجاد این سد مخالفت کرد، ولی وزارت نیرو و وزارت راه بی‌توجه به این پدیده‌ها هستند و این پدیده‌ها نیز همچنان در این استان‌ها تداوم دارد، ضمن آنکه تشدید هم خواهد شد. این محقق حوزه مخاطرات با بیان اینکه درباره اراضی نیز تغییر کاربری به سمت فعالیت‌های آب‌بر انجام شده است، اظهار کرد: در این صورت نیاز به برداشت آب و سدسازی ایجاد می‌شود و طبیعی است که اینچنین پدیده‌هایی رخ دهد و در آینده نیز تشدید شود.

امتداد فرونشست بیابان‌ها به شمال کشور

وی اضافه کرد: من معتقدم کلیه شهرهای ۳ استان شمالی متاثر از این رانش زمین هستند و این رانش در امتداد فرونشستی است که در مناطق بیابانی رخ می‌دهد و اکنون بازخوردهای آن در مناطق شمالی در حال احساس شدن است. محبوب‌فر، تاکید کرد: در این بین وضعیت تهران از نظر فرونشست زمین به مراتب بدتر است، هم‌اکنون نیز حجم مخازن سدهای تهران نسبت به سال‌های گذشته کمتر شده و با وجود بارندگی‌هایی که رخ داده از یک طرف بارندگی‌های سیل آسا را شاهدیم و از سوی دیگر با بحران‌های بی‌آبی و کم آبی مواجه هستیم که این امر نشان می‌دهد که فعالیت‌های انسانی از حد و مرز خارج شده و طبیعت را دچار مشکلات اساسی کرده است، به‌طوری که هر چقدر شاهد بارندگی‌ها و سیلاب‌های بیشتری باشیم، مشکل کم آبی و بی‌آبی مرتفع نمی‌شود و تشدید نیز می‌شود. وی با بیان اینکه بررسی‌ها نشان می‌دهد که وضعیت استان‌های تهران، اصفهان و خوزستان در تابستان و پاییز سال ۱۴۰۱، بحرانی‌تر از تابستان سال ۱۴۰۰ خواهد بود، تاکید کرد: وضعیت ما به گونه‌ای است که ما از ورشکستگی آبی به نابودی سکونتگاه‌ها و اکوسیستم رسیده‌ایم و اینکه در این سال‌ها بر طبل توسعه کوبیده شد، شرایط پیش آمده در واقع یک توسعه خیالی و معکوس بوده است؛ چون توسعه یعنی محیط زیست سالم، یعنی رفاهی، یعنی نبود آلودگی‌های زیست محیطی و ترافیک.

ایرانشهر

آسیب حمل و نقل دریایی بر اثر تحریم‌ها

مدیرعامل سازمان بنادر و دریانوردی با تاکید بر رونق ترانزیت با مشارکت بخش خصوصی، گفت: حمل‌ونقل دریایی در ایران تحت تاثیرات منفی تحریم‌های ظالمانه دچار عقب‌افتادگی شده است. به گزارش تسنیم، علی‌اکبر صفایی با بیان اینکه حمل‌ونقل دریایی در ایران تحت تاثیرات منفی تحریم‌های ظالمانه دچار عقب‌افتادگی شده است، تاکید کرد: به رغم کمک نخبگان دریایی، چرخ فعالیت‌های دریایی و دریانوردی در کشور هرگز دچار لنگی و توقف نشده، اما باید بپذیریم که حمل و نقل دریایی در ایران، همگام با دنیا پیش نرفته است. وی طراحی و تعریف مدل بازرگانی و تجاری برای رونق ترانزیت در کشور را موضوع جدی برای حوزه تجاری و اقتصاد کلان دانست و گفت: این سازمان از هرگونه ارتباط تجاری بین مجموعه بخش خصوصی فعال در تجارت دریایی با بازرگانان حمایت می‌کند. وی با بیان اینکه سازمان بنادر در حوزه بندری و دریایی، برنامه‌ریزی جامعی را در دست تهیه و تدوین دارد، خاطرنشان کرد: افزایش توان و ظرفیت ناوگان دریایی، یک ایده و تصمیم زیربنایی و استراتژیک است که به‌طور جدی در حال پیگیری آن هستیم. صفایی از سرمایه‌گذاری بخش خصوصی در حوزه کشتی‌های رو-رو برای دریای خزر خبر داد و تاکید کرد: اولویت ما توسعه کشتیرانی با تقویت حمل و نقل داخلی است و با خطوط کشتیرانی خارجی در صورتی که با خودشان ارزش افزوده برای اقتصاد ایران آورده باشند و شریک ایرانی داشته باشند، همکاری می‌کنیم. وی با بیان اینکه راه‌اندازی بانکرینگ را به‌طور جدی در دست پیگیری داریم گفت: درصدد هستیم به سرعت، دستورالعمل بانکرینگ را با همکاری وزارت نفت، اجرایی و عملیاتی کنیم.

ادامه از صفحه اول

اثرات کوتاه‌مدت بر جام

اما در بلندمدت ما باید باز این سوال را خود بپرسیم که آیا به اجرای برنامه‌های بلندمدت و توسعه‌محور علاقه‌مند هستیم؟ آیا اعتبارات و درآمدهای جدید را در طرح‌های زیرساختی برای بهبود طولانی‌مدت وضعیت اقتصاد ایران به کار خواهیم گرفت؟ یا باز هم با نگاهی کوتاه‌مدت صرفا به دنبال برطرف کردن مشکلات کوتاه‌مدت خواهیم بود؟ در واقع پاسخ به این سوالات تا حد زیادی مسیر پیش روی ما در اقتصاد را معلوم خواهد کرد.

در حاشیه نمایشگاه بومی‌سازی صنعت فولاد

تقدیر مدیران عامل شرکت برق منطقه‌ای خوزستان و شرکت توانیر از مدیر عامل شرکت فولاد خوزستان

در حاشیه نمایشگاه بومی‌سازی صنعت فولاد، مدیران عامل شرکت برق منطقه‌ای خوزستان و شرکت توانیر از مهندس امین ابراهیمی مدیرعامل فولاد خوزستان بابت اهتمام در تامین پایداری برق تقدیر کردند. به گزارش خبرنگار روابط عمومی فولاد خوزستان، محمود دشت‌بزرگ مدیرعامل و رییس هیات مدیره برق منطقه‌ای خوزستان، ۱۸ اسفندماه ۱۴۰۰، با حضور در غرفه شرکت فولاد خوزستان در نمایشگاه بومی‌سازی با اهدای لوح از همکاری این شرکت در زمینه تامین انرژی الکتریکی مستمر تقدیر کرد. در بخشی از این لوح که خطاب به امین ابراهیمی مدیرعامل فولاد خوزستان است، چنین آمده: تامین انرژی الکتریکی مستمر و حفظ پاسداری شبکه برق با همکاری مشترکین بزرگ محقق شده است، بدین وسیله از جنابعالی و مجموعه شرکت فولاد خوزستان بابت مدیریت مصرف انرژی الکتریکی در سال ۱۴۰۰ تقدیر به عمل می‌آید. همچنین آرش

کردی رییس هیات مدیره و مدیرعامل شرکت مادر تخصصی توانیر در لوحی جداگانه از همکاری مجموعه فولاد خوزستان در اجرای محدودیت‌های برق سال جاری تقدیر کرد.

مدیر کل بنیاد حفظ آثار و نشر ارزش‌های دفاع مقدس استان خوزستان:

فولاد خوزستان با برگزاری نمایشگاه بومی سازی از شعار ما می‌توانیم حمایت نمود

برگزاری چنین نمایشگاه‌هایی، ایجاد پویایی، نشاط و شادی را در استان به دنبال دارد. چنین رویدادی قطعا پایگاهی مناسب برای تولیدکنندگان و تامین کنندگان داخلی در حوزه صنعت می‌باشد.

به گزارش روابط عمومی، سردار عبدالرضا مراد حاجتی مدیر کل بنیاد حفظ آثار و نشر ارزش‌های دفاع مقدس استان خوزستان در بازدید از نمایشگاه بومی سازی صنعت فولاد گفت: شرکت فولاد خوزستان پایه‌گذار برپایی نمایشگاه تخصصی بومی‌سازی بود و شعار ما می‌توانیم را تعبیر نمود. بنده به پاس این خط‌شکنی در حوزه صنعت از دست اندرکاران این نمایشگاه تشکر می‌کنم. وی افزود: با نگاه تخصصی به برگزاری چنین نمایشگاه‌هایی، یقینا کمبود در حوزه‌های مرتبط با صنعت فولاد رفع می‌شود و تولیدکنندگان و تامین کنندگان داخلی تقویت خواهند شد. حاجتی با تقدیر از شرکت فولاد خوزستان اظهار داشت: برگزاری چنین نمایشگاه‌هایی، ایجاد پویایی، نشاط و شادی را در استان به دنبال دارد. چنین رویدادی قطعا پایگاهی مناسب

برای تولیدکنندگان و تامین کنندگان داخلی در حوزه صنعت می‌باشد. وی در ادامه گفت: مسوولان استانی باید موانع را از سر راه شرکت‌های حمایت کننده از صنعت بومی سازی نظیر فولاد خوزستان بردارند. مدیر کل بنیاد حفظ آثار و نشر ارزش‌های دفاع مقدس استان خوزستان در پایان سخنان خود، از امین ابراهیمی مدیر عامل و مجموعه کارکنان شرکت فولاد خوزستان برای برگزاری نمایشگاه بومی سازی تقدیر و تشکر نمود.

در نمایشگاه بومی‌سازی صنعت فولاد

شرکت پیشگامان فولاد جنوب با دانشگاه شهید چمران سند همکاری امضا کرد

در حاشیه نمایشگاه بومی‌سازی صنعت فولاد، شرکت مهندسین مشاور پیشگامان فولاد جنوب با دانشگاه شهید چمران سند همکاری امضا کرد. به گزارش خبرنگار روابط عمومی فولاد خوزستان به منظور توسعه صنعت فولاد کشور و تعبیر شعار سال (تولید، پشتیبانی‌ها و مانع‌زدایی‌ها) و تقویت همکاری با مراکز علمی، شرکت مهندسین مشاور پیشگامان فولاد جنوب از شرکت‌های تابعه فولاد خوزستان با دانشگاه شهید چمران تفاهم‌نامه امضا کرد. گزارش خبرنگار ما حاکی است، موضوع اصلی تفاهم‌نامه، همکاری نظام‌یافته به منظور انجام تحقیقات کاربردی در تمامی حوزه‌های مرتبط و بهره‌مندی از منابع فنی، علمی و آزمایشگاهی در اختیار هر یک از طرفین است. گفتنی است، همکاری متقابل در زمینه انتشار کتب، مجلات علمی، پژوهشی و مقالات علمی حاصل از نتایج فعالیت‌ها و پروژه‌های تحقیقاتی، همکاری و مشارکت در انجام بازدیدهای متقابل علمی، تحقیقاتی، صنعتی و همکاری متقابل در برگزاری

کنفرانس‌های ملی و بین‌المللی و همایش‌ها، سمینارهای علمی، صنعتی، پژوهشی، همکاری در برگزاری جلسات مشترک علمی و فناوری با هدف شناسایی نیازمندی‌های تحقیقاتی و فناوری شرکت، بخش عمده‌ای از موارد تفاهم‌نامه هستند که به امضای رضا پاکباز مدیرعامل شرکت مهندسین مشاور پیشگامان صنعت فولاد و علی رضا کیاست معاون پژوهشی و فناوری دانشگاه شهید چمران رسید.

محمود لندی، معاون بهره‌برداری شرکت فولاد خوزستان:

رویکردی برای گذر از چالش‌ها؛ خسارت‌هایی که فولادی‌ها از قطعی برق و گاز متحمل شده‌اند

همگام نبودن توسعه ظرفیت تولید برق و گاز طبیعی با برنامه‌های توسعه صنایع موجب اِعمال محدودیت برق در ماه‌های گرم و افت فشار گاز در ماه‌های سرد سال می‌شود که این مساله کاهش تولید و از دست رفتن مبالغ قابل توجهی فروش، صادرات و سود را در پی دارد

اگرچه در سند چشم‌انداز ۱۴۰۴ دستیابی به تولید سالانه ۵۵ میلیون تن فولاد پیش‌بینی شده، در شرایط ناپایداری انرژی برق در تابستان سال جاری و بعضا گاز، تولید محصولات فولادی در کشور به چالش کشیده شده است. این مساله محقق شدن افق ۱۴۰۴ را با مشکلات فراوانی مواجه می‌کند. با قطعی برق در تابستان، شرکت فولاد خوزستان ۱۵ درصد از تولید فولاد خام خود را از دست داد که جبران تولیدات از دست‌رفته در شرایط فعلی چندان امکان‌پذیر به نظر نمی‌رسد. با این حال، این شرکت برنامه‌های متعددی را برای جبران بخشی از این کاهش تولید در دستور کار دارد. توجه به انجام پروژه‌های زیرساختی به منظور رفع چالش‌ها در آینده از دیگر فعالیت‌های شرکت فولاد خوزستان است. با وجود این، مرتفع کردن چالش‌های صنایع مستلزم توجه نهادهای بالادستی و توسعه کلیه زیرساخت‌ها متناسب با صنعت فولاد کشور است. بر اساس چشم‌انداز افق ۱۴۰۴، ظرفیت تولید فولاد کشور باید به ۵۵ میلیون تن برسد. طی سال‌های ۱۳۹۰ تا ۱۳۹۹ تولید فولاد خام در ایران به‌طور متوسط با رشد سالانه ۹/۲ درصدی همراه بوده است و فولادسازان کشور، علاوه بر تامین نیاز داخلی، صادرات محصولات زنجیره فولاد به سایر کشورها را نیز در کارنامه خود دارند. این در حالی است که در دهه هشتاد، ایران یکی از واردکنندگان شمش و محصولات فولادی بود. با توجه به سرمایه‌گذاری‌های محاسبه‌شده طی مطالعات جامع صنعت فولاد کشور از ۱۳۹۳ تا ۱۳۹۹، حجم سرمایه‌گذاری‌های محقق‌شده در طرح زنجیره فولاد برای دستیابی به ظرفیت ۵۵ میلیون تن فولاد خام و توازن زنجیره حدود ۸/۷ میلیارد یورو بوده است. به رغم رشد قابل توجه صنعت فولاد در سال‌های اخیر، این بخش مهم از صنعت و اقتصاد کشور با چالش‌های متعددی روبروست که توجه به موقع نکردن به آنها می‌تواند صدمات جبران‌ناپذیری را به این صنعت و سرمایه‌گذاری‌های انجام‌شده وارد کند.

چالش‌ها و راهکارها

بر اساس مطالعات انجام‌شده، با توجه به ظرفیت کنونی واحدهای فعال زنجیره و طرح‌های توسعه در دست اجرا، برای دستیابی به چشم‌انداز ۵۵ میلیون تن فولاد خام در افق ۱۴۰۴ با کمبود حدود ۳۲ میلیون تن سنگ آهن مواجهیم که می‌تواند منجر به کاهش ضریب بهره‌برداری در طول زنجیره و کاهش بهره‌وری کلی شود. بنابراین لازم است در این حوزه از صدور مجوزهای مازاد بر توازن زنجیره فولاد اجتناب شود، زیرا در صورت احداث هر واحد جدید فولادی در زنجیره، بحران کسری سنگ آهن عمیق‌تر می‌شود. توسعه فعالیت‌های اکتشافی، افزایش عمق اکتشافات، بهره‌گیری از تکنولوژی سنگ آهن کم‌عیار، باطله و هماتیت، سرمایه‌گذاری در زمینه معادن سنگ آهن سایر کشورها، برنامه‌ریزی برای جایگزینی شارژ قراضه بیشتر در واحدهای فولادی، کاهش تدریجی مصرف آهن اسفنجی در کوره‌های قوس الکتریکی و القایی، مطالعات فنی و اقتصادی برای استخراج معادن در عمق بیشتر و تشکیل کنسرسیوم‌های فولادی و معدنی می‌تواند در رفع چالش سنگ آهن موثر واقع شود. همچنین باید از هم‌اکنون برای واردات سنگ آهن واحدهای فولادسازی جنوب کشور برنامه‌ریزی شود. همگام نبودن توسعه ظرفیت تولید برق و گاز طبیعی با برنامه‌های توسعه صنایع موجب اِعمال محدودیت برق در ماه‌های گرم و افت فشار گاز در ماه‌های سرد سال می‌شود که این مساله کاهش تولید و از دست رفتن مبالغ قابل توجهی فروش، صادرات و سود را در پی دارد. راهکارهای صنعت در تامین انرژی عبارت‌اند از مدیریت بهتر انرژی در کشور و کاهش محدودیت‌های انرژی صنایع مادر، اعلام دقیق برنامه محدودیت‌های برق و یا گاز از چند روز قبل به منظور مواجهه بهتر صنایع با آن، تشکیل کمیته‌های منسجم و دارای قدرت اجرایی بالا به همت وزارتخانه‌های صمت، نیرو و نفت برای بررسی تهدیدها، ریسک‌ها و پیامدهای ناشی از ناپایداری در تامین انرژی، توسعه نیروگاه‌های با منابع تجدیدپذیر، احداث نیروگاه اختصاصی برای صنایع پرمصرف با تنظیم قراردادهای سه‌جانبه با صنعت، استفاده از دیگر انواع انرژی، ایجاد بازار برق و تضمین تامین برق از سوی تامین کنندگان، اصلاح الگوی مصرف، الزام

صنایع به دریافت استاندارد انرژی، احیای نیروگاه‌های قدیمی و به‌روزرسانی تجهیزات. ایجاد تفاوت معنادار در هزینه گاز مصرفی برای فرایندهای ارزش‌آفرین و غیرارزش‌آفرین، سرمایه‌گذاری و توسعه شبکه تولید و توزیع گاز با توجه به نیازهای فعلی و آتی کشور، تامین و ذخیره‌سازی به موقع سوخت‌های جایگزین در نیروگاه و جاهایی که امکان استفاده از اینگونه سوخت‌ها را دارند و توجه به مبحث ۱۹ مقررات ملی ساختمان در بناهای مسکونی، تجاری و عمومی در راستای کاهش اتلاف و مصارف در بخش خانگی بخش دیگری از راهکارها برای رفع چالش گاز به شمار می‌آیند. در حوزه حمل‌ونقل نیز توسعه زیرساخت ریلی عقب‌تر از توسعه صنعت فولاد است و با تحقق و راه‌اندازی واحدهای فولادی در افق ۱۴۰۴، امکان حمل‌ونقل مواد معدنی با شرایط فعلی با مشکلات متعددی روبروست. برنامه‌های توسعه راه‌آهن با برنامه‌های توسعه صنایع فولادی هم‌راستا نیستند و اولویت‌بندی‌ها تفاوت دارند. ظرفیت بندرها در کشور پاسخگوی نیاز کشور در تجارت زنجیره فولاد است، اما نیاز به مکانیزاسیون اسکله‌ها، افزودن اسکله‌های تخصصی فله، کاهش زمان حمل بار و اتصال به خطوط ریلی احساس می‌شود. در راستای مرتفع ساختن این چالش، همگام‌سازی و هماهنگی احداث خطوط ریلی در دست اجرا با برنامه‌های توسعه واحدهای فولادی کشور، اجرای به‌موقع برنامه‌های توسعه بندرها، ارتقای ظرفیت تخلیه توسط واگن برگردان‌ها، ایجاد خدمات یکپارچه لجستیک در مراکز بارگیری و تخلیه و همچنین تخصیص مناسب واگن‌ها از مبدا و مقصد ضروری به نظر می‌رسد.

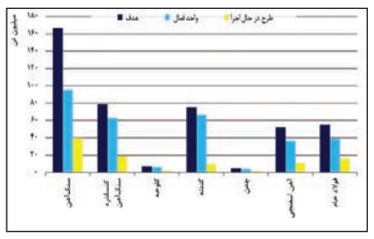

تاثیرات جبران‌ناپذیر چالش انرژی

در سال‌های اخیر، محدودیت و یا قطعی برق، خصوصا در ماه‌های گرم و به تبع آن کاهش تولید محصولات شرکت به یک روال همیشگی و معمول تبدیل شده، به‌طوری که وقوع این معضل کاملا قابل پیش‌بینی است. اما باید اذعان داشت که شدت این پدیده و تاثیرات آن بر عملکرد شرکت فولاد خوزستان در سال‌های اخیر، مخصوصا در سال جاری، به شکلی باورنکردنی افزایش داشته، تا جایی که محدودیت مصرف انرژی برق باعث کاهش بیش از ۵۳۰ هزار تن در تولید محصول نهایی این شرکت شده است. همچنین تاثیرات آن بر کاهش تولید محصولات میانی (گندله و آهن اسفنجی) موجب از دست دادن ۲۰ درصد از این محصولات شده است. با نگاهی اجمالی نیز می‌توان ضرر و زیان کمرشکن و جبران‌ناپذیر این کاهش تولیدات را تصور کرد، زیانی که تاثیرات مخربش در انجام ماموریت جاری و نیز سرمایه‌گذاری‌های توسعه‌ای شرکت فولاد خوزستان تا سال‌های طولانی ادامه خواهد داشت. در سال جاری، برنامه تولید شرکت فولاد خوزستان برای محصول نهایی ۳/۸ میلیون تن بوده است. محدودیت در تامین انرژی، علاوه بر تاثیرات منفی بر تولیدات این شرکت، تاثیراتی بازدارنده بر سایر مولفه‌ها و شاخص‌های تولید و اقتصاد خواهد داشت. برای مثال، در مورد شرکت فولاد خوزستان این محدودیت‌ها باعث افزایش شدید مصرف انرژی، مواد مصرفی مانند الکترود و مواد نسوز شده که این نیز افزایش هزینه‌های تمام‌شده را به دنبال داشته است. کاهش تولیدات که ناشی از عوامل خارج از فرایندهای شرکت فولاد خوزستان است، باعث کاهش روحیه و نیز دلسردی در تک‌تک پرسنل این شرکت شده که ترمیم آن مدت‌ها زمان می‌برد. در سال‌های گذشته، شرکت فولاد خوزستان با حضور در بازارهای داخلی و خارجی تبدیل به یک برند قدرتمند در بازار شمش فولاد شده بود، اما کاهش تولید، کمرنگ شدن حضور در بازار و عقب افتادن زمان تحویل سفارش‌ها موجب وارد آمدن آسیبی جبران‌ناپذیر بر این تصویر ذهنی می‌شود.

ضرر و زیان‌ها جبران می‌شوند؟

چنان که اشاره شد، در سال جاری بیش از ۵۳۰ هزار تن از تولید شرکت فولاد خوزستان به دلیل قطعی و یا محدودیت برق از دست رفته است؛ به عبارت دیگر، نزدیک به ۱۵ درصد از کل ظرفیت محصول این مجموعه عظیم از دست رفته است. بدیهی است که این مقدار از ضرر و زیان با اقدامات اصلاحی قابل جبران نیست. با این حال، شرکت فولاد خوزستان به منظور کاهش عمق این فاجعه، به مدد دانش و توانایی مجموعه کارشناسان، نیروی انسانی و تجربیاتی که در سال‌های طولانی اندوخته، اقداماتی را انجام داده است تا بخشی از این ضرر و زیان جبران شود. در این راستا می‌توان به انجام زودرس تعمیر تجهیزات با هدف بالا بردن آمادگی کاری آنها در زمان رفع محدودیت برق، استقرار نظام مدیریت و پایش انرژی با هدف استفاده حداکثری از برق تخصیص داده‌شده و تولید محصولات با ارزش فروش بیشتر برای جبران گوشه‌ای از بودجه از دست‌رفته اشاره کرد. توجه به بازارهای صادراتی پس از پاسخ‌گویی به تقاضای داخلی و ارزآوری برای کشور در زمان تحریم‌های ظالمانه، انجام پروژه‌های در دست که نیاز به توقف تجهیزات برای افزایش کیفیت و ظرفیت تولید در آینده دارد، شروع به اجرای پروژه بزرگ نیروگاه برق در داخل شرکت و کاهش ریسک تامین انرژی در سال‌های آینده بخش دیگری از اقدامات شرکت فولاد خوزستان است. به دلیل توقف کوره‌ها در شرایط بحران انرژی، توانایی فروش مازاد محصولات میانی (آهن اسفنجی) ایجاد شد، محصولاتی که در شرایط معمول خوراک کوره‌های فولادسازی‌اند. صنعت فولاد، به عنوان یکی از پیشران‌های اصلی اقتصاد کشور، برای تولید، توسعه و حضور مستمر در بازارهای جهانی نیاز به حمایت و پشتیبانی از سوی نهادهای بالادستی و در درجه اول دولت دارد. افزایش قیمت نهاده‌های تولید مانند مواد اولیه، انرژی و مالیات‌های مترتب بر فعالیت شرکت‌ها، بدون توجه به تاثیرات زیان‌آور آنها، در کنار تغییر مکرر قوانین و دستورالعمل‌ها، می‌تواند ضرباتی مهلک بر پیکر تازه جان گرفته صنعت فولاد بزند. از طرف دیگر، حمایت نهادهای بالادستی صنایع، در شرایطی که تولید و حضور در تراز جهانی و رقابتی هر روز مشکل‌تر می‌شود، توقع نابجایی نیست که البته در همه کشورهای جهان امری معمول و کاملا ضروری است. به دلیل نقش بی‌بدیل صنایع بزرگ در راه‌اندازی صنایع پایین‌دست، اشتغال‌زایی و رفع معضلات اجتماعی، این حمایت‌ها می‌تواند در قالب اقدامات مختلفی صورت گیرد. برخی از این اقدامات موثر عبارت‌اند از سرمایه‌گذاری بیشتر در بخش انرژی برق (تولید، شبکه‌های توزیع و مدیریت کارآمد انرژی)، توجه ویژه به جذب سرمایه‌گذاری در زمینه تولید و

دریچه

هیچ اپراتوری حق افزایش تعرفه را ندارد

وزیر ارتباطات گفت: هیچ اپراتوری به بهانه افزایش دو درصدی حق‌السهم دولت در بودجه ۱۴۰۱ حق افزایش تعرفه اینترنت را نخواهد داشت، به گزارش مهر، عیسی زارع‌پور در حاشیه بازدید از نمایشگاه ظرفیت شبکه ملی اطلاعات و توانمندی داخل برای توسعه شبکه فیبر نوری در جمع خبرنگاران در پاسخ به سوال مهر گفت: هیچ اپراتوری به بهانه افزایش دو درصدی حق‌السهم دولت، حق افزایش تعرفه اینترنت را ندارد. وی افزود: سازمان تنظیم مقررات تعرفه‌ها را اعلام می‌کند و متناسب با اعلام این سازمان حق تغییر نرخ‌ها وجود خواهد داشت. زارع‌پور گفت: دو درصد افزایش حق‌السهم دولت عددی نیست که اپراتوری بخواهد به خاطر آن قیمت‌ها را تغییر دهد. وی با بیان اینکه سال گذشته حق‌السهم دولت در بودجه ۱۰ درصد افزایش یافت که البته مشمول خیلی از اپراتورها نشد، ادامه داد: هم‌اکنون این افزایش دو درصد نباید بهانه‌ای باشد برای اینکه افزایش نرخی در حوزه ارتباطات و فناوری اطلاعات اتفاق بیفتد. وزیر ارتباطات اظهار داشت: طبق روالی که وجود دارد، تعرفه‌ها اصلاح خواهد شد اما ربطی به این افزایش ندارد ما در حال پیگیری از شورای نگهبان هستیم که این دو درصد که در بودجه سال ۱۴۰۱ از حق السهم دولت از محل درآمد اپراتورها افزایش می‌یابد، کسر شود.
وزیر ارتباطات با اشاره به برنامه‌ریزی برای ایجاد ۲۰ میلیون پورت فیبر نوری و تقویت توان تولید داخل برای تجهیزات این پروژه گفت: ما در دولت سیزدهم به دنبال راه‌اندازی شبکه پرسرعت و باکیفیت هستیم و تنها راه توسعه را شبکه فیبر نوری منازل می‌دانیم. بر این اساس تولید تجهیزات بومی از جمله الزامات این پروژه است و ما از آن حمایت می‌کنیم.

ویژه

تقدیر از همراه اول برای مشارکت در فرهنگ‌سازی مصرف آب

دوشنبه ۲۳ اسفند ۱۴۰۰، در مراسمی که در مرکز همایش‌های شرکت آبفای استان تهران برگزار شد، با اعطای لوح تقدیر از شرکت ارتباطات سیار ایران به سبب کوشش‌های خالصانه در راستای ارتقای آگاهی عمومی در مقوله مدیریت مصرف آب تقدیر و تشکر به عمل آمد. در بخشی از متن تقدیرنامه که به امضای مشاور وزیر و مدیرکل روابط عمومی و اطلاع‌رسانی وزارت نیرو رسیده، خطاب به مهدی اخوان بهابادی مدیرعامل همراه اول آمده است: «اکنون که در سایه همت والای شما شاهد تشریک مساعی و همراهی بی‌دریغ جنابعالی در ارتقای آگاهی عمومی در مقوله مدیریت مصرف آب و جایگاه این نعمت بی‌بدیل الهی هستیم، بر خود لازم می‌دانیم به پاس تلاش‌ها و خدمات بی‌شائبه شما، مراتب قدردانی و سپاس خود را ابراز داریم.» همراه اول با در اختیار قرار دادن امکان ارسال پیام‌های فرهنگی شرکت آب و فاضلاب بر روی بستر گسترده ارتباطی خود، سعی در ایفای نقش مسوولیت اجتماعی خود داشته است.

تا ییداختلال و کندی اینترنت از کاربران عادی و کارشناسان تا دولتمردان

اینترنت کند و کندتر می‌شود

سرعت اینترنت کندتر شده است. احتمالا به سختی بتوان کسی را پیدا کرد که در چند ماه اخیر با این جمله موافق نباشد. چه در شبکه سیار و چه شبکه ثابت، سرعت اینترنت نسبت به ماه‌های قبل کاهش پیدا کرده. اظهارنظرهای بسیار متفاوتی درباره چرایی این موضوع از سوی مسوولان تا کارشناسان و کاربران وجود دارد. پهنای اینترنت بین‌الملل هم با مشکلاتی مواجه شده و حتی حوادث غیرطبیعی نیز به موضوع کندشدن اینترنت دامن می‌زند؛ در این میان اما شایعاتی مبنی بر دستکاری عمدی هم در این بین مطرح شده و عده‌ای بر این باورند که کاهش سرعت اینترنت و به خصوص برخی اپلیکیشن‌ها مانند اینستاگرام و واتس اپ عمدی است؛ شایعاتی که البته وزارت ارتباطات آن را رد می‌کند و غیرواقعی می‌داند. ماجرا دقیقا چیست؟ استفاده از اینستاگرام در سه ماهه اخیر یک روند کاهشی در ایران داشته و شیب ثابتی هم دارد. این دیتا یا نشان می‌دهد که مردم از پلتفرم‌های داخلی استفاده کرده‌اند و کمتر به این شبکه‌ها سر زده‌اند که با توجه به عدم افزایش کاربران شبکه‌های داخلی در ماه‌های اخیر، احتمالا نشانه غلطی است و از طرف دیگری می‌تواند نشان دهنده این باشد که مردم کمتری توانستند به این شبکه متصل شوند و از آن استفاده کنند. ساعاتی که این اختلال رخ می‌دهد دقیقا ساعاتی است که به اصطلاح ساعت اوج مصرف اینترنت است و گفته می‌شود که شبکه در این مواقع با بحران روبرو می‌شود. شایعاتی مبنی بر این وجود دارد که مرکز ملی فضای مجازی خواستار کاهش ظرفیت پهنای باند اینترنت بین‌الملل شده و اما وزارت ارتباطات با تکذیب این موضوع تاکید کرده که از این مرکز خواسته تا افزایش پهنای باند صورت بگیرد. کاهش پهنای باند قطعا یکی از مشکلات کندی اینترنت در روزهای اخیر است و کارشناسان نیز آن را تایید می‌کنند اما خبر از وجود برخی اختلال‌های مشکوک هم می‌دهند.

اختلال در برخی سایت‌ها عمدی به نظر می‌رسد

نعیم فرهادیان، مدیر محصول CDN ابر آروان این اختلال‌ها را تایید می‌کند اما تاکید دارد که نمی‌توان گفت این اختلال‌ها الزاما عمدی هستند. او با بررسی‌های بیشتر در این زمینه اعلام می‌کند که متفاوت بودن مسیرهای دیتاسنترهای مختلف در این ساعات به چشم می‌خورد که به نوعی کنترل ترافیک شبکه به حساب می‌آید: «به‌طور کلی اینترنت شامل بسته‌هایی است که در حال رفت و برگشت هستند و کندی زمانی به وجود می‌آید که این بسته‌ها در وسط راه گم می‌شوند. اگر این بسته‌ها در مسیر گم شوند، باعث می‌شود که کاربر بفهمد که اینترنت کند شده است. این مساله اگر عمدی هم باشد تجهیزات عجیب و غریب پیچیده‌ای نمی‌خواهد و هزینه‌ای هم در بر نخواهد داشت اما بررسی‌های بیشتر نشان می‌دهد که واقعا نمی‌توان صد در صد تایید کرد که این اختلال‌ها عمدی است.» فرهادیان اما تاکید دارد که از این اختلال‌های عمدی در گیت‌هاب طی ماه‌های اخیر رخ داده است و در یکی دو روز اخیر این اختلالات کاهش پیدا کرده است: «در گیت‌هاب می‌توان محتواهای مختلفی گذاشت و پر از باینری‌های فیلترشکن در آن وجود دارد و به صورت عمدی در آن اختلال ایجاد می‌شود و خیلی از کاربران برنامه‌نویس سر این مساله به مشکل خواهند خورد.» او بعید می‌داند که چنین اختلال عمدی در اینستاگرام هم رخ بدهد: «لینک مستقیم از تبریز تا ارمنستان کشیده شده و عمده ترافیک اینستاگرام از این لینک به ایران آورده می‌شود اما این لینک محدود است، اگر ترافیک اینترنت ایران ۶ ترابیت بر ثانیه است اما اینکه چند درصد این مصرف مربوط به به اینستاگرام و واتساپ است دقیقا مشخص نیست؛ اما سهم زیادی دارد. این لینک نهایتا ۵۰۰ گیگابیت بر ثانیه است و باید به مرور بیشتر شود چون مصرف کاربران بیشتر می‌شود اما لینک همان اندازه قدیم است.»

دولت به جای کنترل ترافیک باید لینک‌ها را بیشتر کند

فرهادیان حدس می‌زند که این لینک‌ها پر شده و چیزی هم به آن اضافه نمی‌شود، او به دیجیاتو می‌گوید که نمی‌داند این عدم اضافه شدن به چه منظور است و آیا عمدی است یا نه: «شاید مشکلاتی در این بین وجود دارد که وزارت ارتباطات پیگیر آن است.» او در پاسخ به این پرسش که دولت در این شرایط چه کاری باید بکند تا کیفیت کمی بهتر شود می‌گوید: «دولت باید Load Balance و کنترل ترافیک کند و از آن بهتر و درست‌تر این است که این لینک را بیشتر کند. در حال حاضر ترافیک کنترل انجام می‌شود که راه‌حل چندان درستی نیست و این کار در زیرساخت به صورت دستی انجام می‌شود و معمولا اینطوری است که ترافیک را بین ISPهای مختلف تقسیم می‌کنند. از همین روست که در برخی ساعات سرعت در اینستاگرام در یک اپراتور بهتر از یک اپراتور دیگر است.» او در همین رابطه بیشتر توضیح داد و گفت: «به عنوان مثال، کاربر از دیتای موبایل استفاده می‌کند و بسته به اینکه موبایل کاربر چند خط اینترنت داشته باشد، کیفیت اینترنت تغییر می‌کند.» او اشباع شدن دکل‌های BTS را نیز از دیگر مشکلاتی می‌داند که در حال حاضر گریبانگیر سرعت اینترنت شده است: «تعداد کاربران موبایل در مناطق چند درصدی افزایش پیدا کرده است و به همان میزان افزایش کاربران موبایل، کیفیت شبکه هم احتمالا کاهش پیدا کرده است.» شرکت ارتباطات زیرساخت اعلام کرده «هم‌اکنون حدود ۷ ترابیت بر ثانیه، ظرفیت ترافیک اینترنت بین‌الملل است که حدود ۶ ترا در حال استفاده مردم است و یک ترا نیز مازاد و به عنوان بک آپ در نظر گرفته شده که حتی اگر کابلی قطع شود، از این مقدار جایگزین، استفاده خواهیم کرد.» با این وجود به نظر می‌رسد که کنترل ترافیک به درستی صورت نمی‌گیرد و خود زیرساخت نیز این مساله را یکی از دلایل کاهش سرعت اینترنت عنوان کرده است.

به نظر می‌رسد برخی اقدامات عمدی نیز در کار است

فرهادیان در پاسخ به این پرسش که اگر CDNها وارد کشور شوند اوضاع چگونه خواهد بود می‌گوید که در کل این اتفاق به نفع کیفیت و سرعت اینترنت خواهد بود: «هم‌اکنون شاهد هستیم که در برخی موارد، دیتا تا فرانکفورت می‌رود و بر می‌گردد که این مساله باعث کاهش شدید کیفیت اینترنت می‌شود.» او تاکید دارد که در جست‌وجوهایش به برخی از دامنه‌های مرتبط با اینستاگرام که عمدی فیلتر شده باشند هم برخورد کرده: «زمانی که در مرحله Client Hello اختلالی رخ بدهد، یعنی اختلال عمدی است، این مرحله همان زمانی است که قرار است اتصال با سایت برقرار شود و در برخی ساعات شبانه‌روز لینک‌های مرتبط به اینستاگرامی پیدا می‌شود که در این مرحله با مشکل مواجه هستند.» او همچنین وجود برخی اختلالات در درخواست‌ها روی DNS Serverهای داخلی را تاکید می‌کند و می‌گوید که این اختلالات بسیار مشکوک هستند: «اگر قرار باشد اختلال کلی وجود داشته باشد که تمام اینترنت را در بر بگیرد باید در همه درخواست‌ها وجود داشته باشد اما تعداد زیادی از درخواست‌ها به اینستاگرام به دیوار برخورد می‌کند و مشکل دارد و تعداد درخواست‌های بسیار بسیار اندکی روی سرویس گوگل با این مشکل مواجه هستند، در واقع به نظر می‌رسد این اختلالات همگانی نیستند و فقط در سرویس اینستاگرام و واتس اپ وجود دارند.»

سانسور متناوب رخ می‌دهد

حسین درواری، کارشناس شبکه و امنیت اما باور دارد که بیشتر این اختلالات عمدی هستند. او تاکید دارد که مدت‌هاست روند اتصال به اینستاگرام را بررسی می‌کند و به نتایج قابل توجهی رسیده است. او باور دارد خیلی از سرویس‌های دیگر هم مشکلات مختلفی دارند. درواری اسم این نوع اختلال را «سانسور متناوب» گذاشته است. او مسدودسازی متناوب را اینطور توضیح می‌دهد که به صورت تصادفی، بعضی ارتباطات بلاک می‌شود: «مثلا شما از ده تا ارتباطی که با اینستاگرام دارید، ۳ تا ۷ بار آن مسدود می‌شود.» او بیشتر توضیح می‌دهد: «به صورت ساده، شما در استفاده از برنامه اتصال‌های جدید مختلفی دارید. یک جایی هم به صورت متناوب یک جریان (tcp.stream) را تماما مسدود می‌کند. به خاطر همین شما گاهی یک تصویر، پیام، ویدئو برای شما Load نمی‌شود و باید چند بار Refresh کنید تا اتصالی گیر شما بیاید که مسدود نیست.» او می‌گوید نرخ مسدودسازی یکسان نیست و در هر سرویس در ساعاتی مشخص مسدودسازی صورت می‌گیرد: «اما معمولا شب‌ها بیشتر می‌شود و تا ساعت ۸ صبح ادامه دارد.» او به مسدودسازی در سطح DNS نیز اشاره دارد که در بعضی شبکه‌ها رخ می‌دهد: «در یک اپراتور، سرویس DNS به کاربر اختصاص داده می‌شود که یک IP در شبکه داخلی است اما این IP در واقع به سروری در ارتباطات زیرساخت متصل است و گاهی در پاسخ‌دهی به بعضی آدرس‌های مرتبط به اینستاگرام امتناع می‌کند.» او به مبحث Congestion اشاره می‌کند و می‌گوید این عبارت زمانی به کار می‌رود که یعنی شلوغی شبکه رخ داده و زمانی که مردم در ساعات پیک استفاده بیشتری از اینترنت دارند چنین اختلال‌هایی رخ می‌دهد. البته اختلال در این لینک‌ها همیشگی نیست و گاهی در برخی ساعات شبانه روز در یک سری ISPها رخ می‌دهد. درواری تاکید دارد که رسیدن به گواه صد در صدی اختلال عمدی روی اینستاگرام کار آسانی نیست و باید ابزارهای زیادی در این راه به کار برد: «تصور کنید هر ارتباطی که ایجاد می‌کنید، مثل یک ماشین با پلاک مشخص است، مثلا طرح زوج و فرد. پلیس از عبور بعضی ماشین‌ها جلوگیری می‌کند و هر چقدر این فرد تلاش کند باز هم به یک ایستگاه پلیس برمی‌خورد. در شبکه معمولا ما نمی‌دانیم ایستگاه دقیقا کجا هست. اما با استفاده از ابزاری مثل Trace Route می‌توانیم یک نقشه از تمام ایستگاه‌ها داشته باشیم و حتی متوجه شویم که کدام ایستگاه پلیس این جلوگیری را انجام می‌دهد. در مورد اختلال اینستاگرام، ما صرفا با Trace Route نمی‌توانیم این مساله را تشخیص بدهیم، به خاطر همین ابزارهای پیشرفته‌تری مثل TraceVis را به کار می‌بریم.» در تصویر زیر می‌بینید همانطور که درواری می‌گوید چیزی شبیه به طرح زوج و فرد برای رسیدن به اینترنت ساخته شده است. یک اتصال با پلاک مشخص مجاز است، اما یک اتصال دیگر در همان لحظه، مجاز نیست. او به فیلتر کردن بخشی از سرویس هم اشاره می‌کند که در برخی اپراتورهای ارایه‌دهنده اینترنت وجود دارد: «مثلا در یک اپراتور آدرس مربوط به بخش دایرکت در سطح DNS فیلتر می‌شود. این موضوع در واتساپ بیشتر حس می‌شود.» او این تحقیقات را با استفاده از ابزار OONI انجام داده است. وزارت ارتباطات اما این شایعات مبنی بر دخالت عمدی را رد می‌کند و در پاسخ به دیجیاتو درباره مستندات ارایه شده اذعان دارد که چنین اتفاقی رخ نداده است. پاسخ فنی و با جزییات بیشتری هنوز از سمت وزارت ارتباطات به دیجیاتو ارایه نشده و روابط عمومی این سازمان تاکید کرده که پس از پیگیری از تیم‌های مربوطه در زیرساخت، این موارد غیرواقعی به نظر می‌رسند.

شبکه سیار اشباع است

یک کارشناس امنیت فعال در اپراتورهای کشور که نخواست نامش فاش شود تاکید می‌کند که شبکه سرریز شده است و اختلالات زیادی به همین خاطر به چشم می‌خورد: «پروژه‌های عظیمی در اپراتورهای سیار کشور برای جبران این سرریز شبکه وجود دارد، این اشباع به حدی است که در برخی مناطق استان‌ها امکان جذب مشترک جدید در شبکه وجود ندارد، از همین رو پروژه‌های بزرگی در کلان شهرها و پایتخت در حال تهیه است تا پیش از عید راه‌اندازی شود و به کاهش بار شبکه کمک کند.» او تاکید می‌کند پس از شیوع ویروس کرونا، تمام کودکان وارد فضای آنلاین شدند و خدمات آنلاین توسعه پیدا کرد و در حال حاضر کاربران پلتفرم‌هایی مثل اینستاگرام بسیار بیشتر از قبل شدند: «اینترنت در اپراتورهای سیار سربار است و باید دیتاسنترهای جدیدی ایجاد شود که این پروژه‌ها در جایی مثل اصفهان و شیراز و تبریز در حال پیشروی است.» این کارشناس تاکید می‌کند اینترنت در ایران برخلاف سایر نقاط دنیا در دست دولت است و این شرکت ارتباطات زیرساخت است که باید تقسیم‌بندی و کنترل ترافیک شبکه را به درستی انجام دهد: «شبکه اینترنت کشور مبتنی بر هواوی چین است و تمام نسل چهار و پنج با کمک این کمپانی توسعه پیدا کرده؛ از پیچ داخل رک گرفته تا CPU تعبیه شده در سرور همه چینی هستند و با کلاس جهانی کار می‌کنند و کندی در کار آنها وجود ندارد. اما کندی که در بوروکراسی سازمان‌های دولتی و خصوصی ایرانی وجود دارد باعث می‌شود که پویایی لازم برای کنترل و هدایت این شبکه وجود نداشته باشد و گرنه هواوی در کار خود کندی ندارد.» این کارشناس تاکید دارد که این اختلالات فقط در یک سری پلتفرم خاص صورت می‌گیرد: «در پیک ترافیک اینترنت چرا فقط اینستاگرام و واتساپ با مشکل مواجه می‌شوند و نه مثلا گوگل یا دیگر سرویس‌ها؟ این مساله باعث می‌شود که شائبه عمدی بودن اختلالات پررنگ‌تر شود.» اختلال و کندی در اینترنت وجود دارد و این موضوع را کاربران عادی و کارشناسان و حتی دولتمردان تاکید می‌کنند، بحث بر سر منشأ این اختلالات است که مشخص نیست دقیقا به چه عواملی بستگی دارد. در حال حاضر هم شبکه وارد یک وضعیت بحرانی شده هم شایعاتی مبنی بر اختلالات عمدی وجود دارد؛ اما موضوع هرچه باشد بر کیفیت و سرعت اینترنت و در نتیجه زندگی مردم تاثیر مستقیمی گذاشته شده است.

شرکت آب و فاضلاب استان یزد (سهامی خاص)

نوبت اول
شناسه آگهی: ۱۲۹۳۱۸۳

آگهی مناقصه عمومی یک مرحله ای

شرکت آب و فاضلاب استان یزد در نظر دارد عملیات مشروحه ذیل که از محل اعتبارات عمرانی تامین اعتبار شده را به روش مناقصه عمومی یک مرحله‌ای توام با ارزیابی کیفی به پیمانکار واجد شرایط واگذار نماید. کلیه پیمانکاران واجد شرایط مندرج در اسناد، می توانند جهت دریافت اسناد و ارایه پیشنهاد قیمت از طریق درگاه سامانه تدارک الکترونیکی دولت (ستاد) به آدرس www.setadiran.ir اقدام فرمایند.
کلیه مراحل برگزاری مناقصه از طریق درگاه سامانه تدارک الکترونیکی دولت (ستاد) انجام خواهد شد و لازم است مناقصه گران در صورت عدم عضویت قبلی، مراحل ثبت نام در سایت مذکور و دریافت گواهی امضای الکترونیکی را جهت شرکت در مناقصه محقق سازند. اطلاعات تماس دفاتر ثبت نام در سایت سامانه ستاد (www.setadiran.ir) موجود و شماره تماس مرکز پشتیبانی و راهبری سامانه ۴۱۹۳۴-۰۲۱ می باشد.

ردیف	کد مناقصه در سامانه ستاد	موضوع عملیات	برآورد اولیه (ریال)	مدت اجرا (ماه)	تضمین شرکت در مناقصه (ریال)
۱	۲۰۰۰۰۰۵۰۷۸۰۰۰۱۹۶	توسعه شبکه آبرسانی روستاهای شهرستان بهاباد	۹،۹۸۰،۹۸۹،۶۹۳	۶	۵۰۰،۰۰۰،۰۰۰
۲	۲۰۰۰۰۰۵۰۷۸۰۰۰۱۹۷	بازسازی خطوط انتقال آب روستاهای شهرستان بهاباد	۱۰،۰۹۴،۲۵۸،۰۳۹	۶	۵۰۵،۰۰۰،۰۰۰
۳	۲۰۰۰۰۰۵۰۷۸۰۰۰۲۰۱	برون سپاری نگهداری و تعمیرات تاسیسات روستاهای میبد و ندوشن (تجدید ۲)	۱۴،۸۹۴،۳۶۰،۸۶۸	۱۲	۷۴۵،۰۰۰،۰۰۰
۴	۲۰۰۰۰۰۵۰۷۸۰۰۰۲۰۸	نگهداری و تعمیرات تاسیسات آب شرب روستاهای پشتکوه و گاریزات و حسین آباد نیر (تجدید ۳)	۱۲،۶۷۱،۳۰۶،۴۷۲	۱۲	۶۳۳،۵۶۶،۰۰۰
۵	۲۰۰۰۰۰۵۰۷۸۰۰۰۲۰۹	نگهداری و تعمیرات تاسیسات آب شرب روستاهای مرکزی تفت (ده بالا اسلامیه طزرجان) (تجدید ۳)	۹،۵۹۶،۵۱۴،۱۲۵	۱۲	۴۷۹،۸۲۶،۰۰۰
۶	۲۰۰۰۰۰۵۰۷۸۰۰۰۲۱۰	نگهداری و تعمیرات تاسیسات آب شرب روستاهای پیشکوه (دهستانهای سانیج، نصر آباد، دهشیر) (تجدید ۲)	۱۶،۶۰۱،۰۵۴،۱۵۸	۱۲	۸۳۰،۰۵۳،۰۰۰
۷	۲۰۰۰۰۰۵۰۷۸۰۰۰۲۱۱	نگهداری و تعمیرات تاسیسات آب شرب روستاهای بافق (تجدید ۳)	۷،۸۴۱،۷۴۳،۵۱۱	۱۲	۳۹۲،۰۸۸،۰۰۰
۸	۲۰۰۰۰۰۵۰۷۸۰۰۰۲۱۲	انجام امور راهبری تاسیسات و نگهداری و تعمیرات روستایی شهرستان یزد	۱۲،۵۳۴،۲۸۳،۷۵۰	۱۲	۶۲۶،۷۱۵،۰۰۰

برنامه زمانبندی:
تاریخ انتشار مناقصه در سامانه ستاد از ساعت ۱۴:۰۰ مورخ ۱۴۰۰/۱۲/۲۳
مهلت دریافت اسناد: از زمان انتشار تا ساعت ۱۴:۰۰ مورخ ۱۴۰۱/۰۱/۰۸
آخرین مهلت ارایه پیشنهاد: ساعت ۱۴:۰۰ مورخ ۱۴۰۱/۰۱/۲۱
پاکت های ارزیابی کیفی در جلسه کمیته فنی و بازرگانی مربوطه بازگشایی و پس از تعیین امتیاز مناقصه گران پاکت مناقصه گرانی که حد نصاب لازم را کسب نموده اند توسط کمیسیون مناقصه ای که در ساعت ۱۰ صبح مورخ ۱۴۰۱/۰۱/۲۳ در محل اتاق جلسات کارفرما، واقع در ساختمان ستاد تشکیل می گردد، بازگشایی خواهد شد.
جهت دریافت اطلاعات بیشتر شماره تلفن ۳۱۶۴۳۱۵۴ و ۳۱۶۴۳۱۲۴-۰۳۵ اعلام می گردد.

شرکت آب و فاضلاب استان یزد (سهامی خاص)

وزارت آموزش و پرورش
اداره کل آموزش و پرورش استان کرمان

مناقصه شماره ۲۹-۱۴۰۰

شناسه آگهی: ۱۲۹۳۲۰۰

مناقصه گزار: اداره کل آموزش و پرورش استان کرمان
موضوع مناقصه: خرید یک دستگاه اکو کاردیوگرافی
مبلغ برآورد شده مناقصه: ۸/۰۰۰/۰۰۰/۰۰۰ ریال
مبلغ تضمین شرکت در مناقصه: ۴۰/۰۰۰/۰۰۰ ریال
تاریخ دریافت اسناد مناقصه: از تاریخ درج آگهی به مدت ۴ روز از طریق سامانه ستاد ایران
جهت دریافت اسناد مناقصه و سایر اطلاعات مورد نیاز به سامانه ستاد ایران به آدرس setdiran.ir مراجعه شود.

اداره کل آموزش و پرورش استان کرمان

آگهی تاسیس، تغییرات شرکت

آگهی تغییرات شرکت عایق رطوبتی نقره ای شرق شرکت سهامی خاص به شماره ثبت ۲۱۶۶۲ و شناسه ملی ۱۰۸۶۰۱۹۷۴۷۰ به استناد صورتجلسه هیئت مدیره مورخ ۱۴۰۰/۱۱/۱۳ تصمیمات ذیل اتخاذ شد: -اختیارات هیئت مدیره به شرح ذیل تفویض گردید: ۱ـ نمایندگی شرکت در برابر اشخاص حقیقی و حقوقی و کلیه ادارات دولتی و مؤسسات خصوصی. ۲ـ تصویب آیین نامه های داخلی شرکت به پیشنهاد مدیر عامل. ۳ـ نصب و عزل کلیه ماموران و کارکنان شرکت و تعیین شغل و حقوق و دستمزد و پاداش و ترفیع و تنبیه و تعیین سایر شرایط استخدام و خروج آنها از خدمت و مرخصی و بازنشستگی و مستمری وراث آنها. ۴ـ تصویب بودجه برای اداره کردن شرکت. ۵ـ افتتاح حساب و استفاده از آن به نام شرکت نزد بانکها و مؤسسات. ۶ـ دریافت مطالبات شرکت و پرداخت دیون آن از اصل و بهر و متفرعات. ۷ـ تعهد، ظهر نویسی، قبولی، پرداخت و واخواست اوراق تجارتی. ۸ـ عقد هر نوع قرارداد و تغییر و تبدیل یا فسخ و اقامه آن در مورد خرید و فروش و معاوضه اموال منقول و غیر منقول معاملات. ۹ـ مبادرت به تقاضا و اقدام برای ثبت هر گونه علامت تجارتی و اختراع. ۱۰ـ به امانت گذاردن هر نوع اسناد و مدارک و وجوه در صندوق های دولتی و خصوصی و استرداد آنها. ۱۱ـ تحصیل اعتبار از بانکها و شرکتها و مؤسسات و هر نوع استقراض و اخذ وجه به هر مبلغ و به هر مدت و به هر میزان بهره و کارمزد و یا هر گونه شرایط که مقتضی باشد. ۱۲ـ اقامه هر گونه دعوی و دفاع از هر گونه دعوی یا تسلیم به دعوی یا انصراف از آن اعم از حقوقی و کیفری با داشتن تمام اختیارات مراجعه به امر دادرسی از حق پژوهش، فرجام مصالحه، تعیین وکیل، سازش، ادعای جعل نسبت به سند طرف و استرداد سند، تعیین داور با یا بدون اختیار صلح و به طور کلی استفاده از کلیه حقوق و اجرای کلیه تکالیف ناشیه از قانون داوری، تعیین وکیل برای دادرسی و غیره یا بدون حق توکیل و وکیل در توکیل ولو کرارا تعیین مصدق و کارشناس اقرار خواه در ماهیت بدعوی و خواه به امری که کاملا قاطع باشد. دعوی خسارت، استرداد دعوی، جلب شخص ثالث و دفاع از دعوای ثالث، اقدام به دعوای متقابل و دفاع از آن، تأمین مدعی به، تقاضای توقیف اشخاص و اموال از دادگاهها، اعطای مهلت برای پرداخت مطالبات شرکت، درخواست صدور برگ اجرائی و تعقیب عملیات اجرائی و اخذ محکوم به نفع شرکت چه در دادگاه و چه در ادارات و چه در دوائر ثبت اسناد و املاک اداره کل ثبت اسناد و املاک استان خراسان رضوی اداره ثبت شرکت ها و موسسات غیر تجاری مشهد (۱۲۹۳۲۹۶)

مفقودی

کارت خودروی سواری پراید تیپ 131SX مدل ۱۳۹۱ رنگ نوک مدادی -متالیک به شماره موتور ۴۷۸۰۴۳۸ و شماره شاسی NAS411100C1182684 به نام محمد جعفری به شماره ملی ۵۳۴۹۹۶۶۹۳۶ مفقود و از درجه اعتبار ساقط می باشد.

سامانه پیامکی روزنامه تعادل
به شماره ۳۰۰۰۵۳۲۰ در دسترس شماست
مخاطبان عزیز می‌توانند نظرها، انتقادات و پیشنهادهای خود درمورد مطالب مختلف روزنامه را با ذکر جزئیات به این سامانه پیامک نمایند.

خبر

مدیرعامل جدید منطقه آزاد کیش منصوب شد

با حکم «سعید محمد» مشاور رییس جمهور و دبیر شورای عالی مناطق آزاد تجاری ـ صنعتی و ویژه اقتصادی، «مهدی کشاورز» به عنوان مدیرعامل سازمان منطقه آزاد کیش منصوب شد. سعید محمد، دوشنبه (۲۳ اسفندماه) با حضور در جزیره کیش ضمن بازدید از پروژه‌های این منطقه در مراسمی با حضور مسوولان محلی و اصحاب رسانه، «مهدی کشاورز» را به عنوان «مدیرعامل سازمان منطقه آزاد کیش» معرفی کرد. «مهدی کشاورز»، مهندس عمران و ارشد مدیریت کسب و کار و MBA پیشرفته است و مدرک IPMA بین‌المللی را هم در کارنامه علمی خود دارد. ۲۳ سال سابقه کاری در پروژه‌های بزرگ عمرانی و ملی در حوزه نیروگاه، سد، راه، تونل، مسکن، برق و املاک دارد و مدیرعاملی یکی از بزرگ‌ترین بنگاه‌های تامین مالی از طریق اموال غیر منقول نیز در رزومه کاری وی است.

ویژه

تلاش قطعه‌سازان برای حفظ تولید خودرو

به نقل از دنیای اقتصاد بازدید اخیر ریاست محترم جمهوری از کارخانه ایران خودرو و نکاتی که در مورد خودروی متصل و خودران فرمودند و تاکید ایشان بر مدیریت بخش خصوصی در تولید خودروی کشور، همه نشان از استفاده از توان داخل برای حل مسائل صنعتی کشور و نگاه به اهداف بلندمدت دارد. یک مثال بارز در این زمینه تلاش یک قطعه‌ساز شاخص داخلی در زمینه بومی‌سازی ECU است. در اواخر سال ۹۱ و اوایل سال ۹۲ تحریم‌های فرامرزی امریکا منجر به عقب‌نشینی تولیدکنندگان فرانسوی از فروش و تحویل قطعات به ایران شد و هزاران خودرو در پارکینگ‌های خودروسازان متوقف و منتظر نصب ECU شدند. هدف این تحریم‌ها مختل کردن صنعت خودروی کشور و صدها شرکت قطعه‌ساز این صنعت بود. در اینجا به‌طور خلاصه به عملکرد ECU و چگونگی بومی‌سازی آن می‌پردازیم. واحد کنترل موتور هم‌اینک در داخل اکثر خودروهای مدرن وجود دارد و دارای بالاترین ارزش افزوده در میان قطعات خودرو است. از حیث دانش فنی نیز این بخش خودرو قطعا مدرن‌ترین و پیچیده‌ترین است. وظیفه ECU در موتور، کنترل زمان جرقه زدن شمع‌ها در هر سیلندر به ترتیب اولویت و تعیین مقدار ترکیب میزان هوا و سوخت بر اساس نیروی گشتاوری که لازم است خودرو در شتاب و سرعت درخواستی داشته باشد، به طوری که میزان مصرف سوخت را بهینه کند و کمترین آلودگی را داشته باشد. تفاوت عمده خودروهای مدرن و خودروهای قدیمی که در هر ۱۰۰ کیلومتر تا ۲۰ لیتر بنزین مصرف می‌کردند فی‌الواقع همین است. در خودروهای مدرن سوخت دقیقا متناسب با نیاز موتور و شرایط جاده و رانندگی و استانداردهای آلایندگی به صورت بهینه تزریق می‌شود. به همین دلیل است که مصرف سوخت تا چند لیتر برای هر ۱۰۰ کیلومتر کاهش یافته است. رشد و گسترش هوشمندی الکترونیک در خودروها در حدی است که در خودروهای مدرن مدارهای مربوط به کنترل موتور، رادیو و پخش صوت، ترمزهای ضد لیز و کیسه هوا، مدارات کنترل داشبورد و تهویه ۲۰ الی ۳۰ درصد ارزش خودرو را شامل می‌شود. در کشور ما تا سال ۹۱ تولید ECU توسط سه شرکت بخش خصوصی انجام می‌شد. در این سال با آغاز تحریم فرامرزی امریکا شرکت‌های اروپایی به تبعیت پرداخته و با بهانه‌های مختلف ارتباط صنعتی خود را با ایران قطع یا کمرنگ کردند. در این وضعیت ارسال قطعات به ایران مختل شد و عملا خط تولید خودروهای تولید داخل باید به واسطه فقدان این قطعه high tech تعطیل می‌شد. خوشبختانه در بخش خصوصی که ادامه حیات خود را وابسته به تداوم تولید می‌داند حرکت مهمی به وجود آمد. آنچه مشخص است ساخت ECU در داخل کشور مستلزم توسعه تکنولوژی در شش بخش است: منبع‌یابی برای قطعات نیمه‌هادی عمومی و خاص، به دست آوردن طرح مکانیکی اتصالات و تولید قالب‌ها در داخل کشور، توسعه سخت‌افزار (firmware) داخل قطعات پردازنده، توسعه نرم‌افزارهای تست و برنامه‌های کنترلی، کالیبراسیون ECU بر اساس نوع موتور، سیستم عملکرد موتور، شرایط کار و تجهیزات جانبی و تهیه تجهیزات SMT برای تولید بر اساس استاندارد روز دنیا. شاید پاسخ به این پرسش بسیار روشنگر باشد که به رغم وجود سه تولیدکننده ECU در کشور در سال ۹۱ و آغاز تحریم‌ها مگر نمی‌شد این قطعات مورد نیاز از دو تولیدکننده دیگر تامین شود؟

هم‌اینک که تحریم‌ها به صورت دیگر در اوج هستند، فقط بازدید از خط تولید و بخش تحقیقات قطعه‌سازان کشور هر بیننده منصف را با اوج کارآمدی و توانایی علمی و فنی تولیدکنندگان کشور آشنا کرده و مسحور می‌کند. بدیهی است اقتصاد، تابع قوانین ثابت و شناخته شده است. بخش خصوصی همه‌گونه انگیزه برای بقا و توسعه دارد و به صورت سیستماتیک منافع اقتصادی جامعه را تضمین می‌کند. امیدوارم با حمایت همه جانبه از تولیدکنندگان فعال و واقعی به نتایج درخشان برسیم.

قیمت خودرو در روزهای آینده به کدام سو می‌رود؟

آرامش پایان سالی بازار خودرو

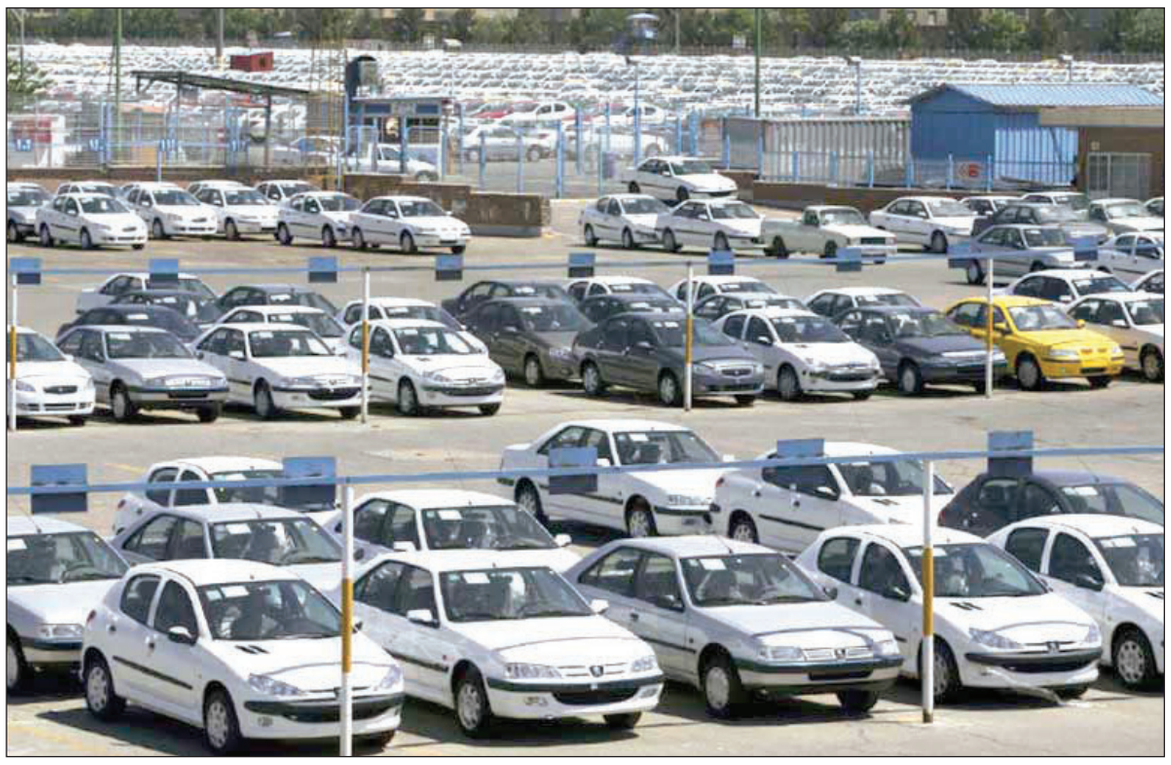

بازار خودروی کشور در حال حاضر در وضعیت رکود قرار دارد. کارشناسان معتقدند این رکود و قیمت خودرو به دلار و مذاکرات وین بستگی دارد. حال آنکه وزیر صمت نیز از لغو ممنوعیت واردات خودرو در بهار سال آینده خبر داده است. رییس اتحادیه نمایشگاه‌داران و فروشندگان خودرو تهران، معتقد است که در صورت آزادسازی واردات و افزایش عرضه خودرو، قیمت خودرو در بازار ریزش محسوسی خواهد یافت. با این حال، برخی از کارشناسان معتقدند که بازار خودروی کشور یک بازار دلاری است و با تغییر قیمت دلار، قیمت خودرو نیز کاهش یا افزایش می‌یابد.

جزییات واردات خودرو

وزیر صمت به تازگی در اظهاراتی عنوان کرد که برای بهبود وضع خودرو برنامه دو ساله تنظیم شده، که از اواسط سال آینده بسیاری از مسائل در زمینه قرعه‌کشی، کیفیت و موضوعات دیگر یک به یک حل خواهد شد. سید رضا فاطمی امین، همچنین بیان کرد که مهلت مصوبه ممنوعیت واردات خودرو تا اواخر اردیبهشت سال آینده است که دیگر تمدید نخواهد شد و با توجه به تقاضای انباشته، احتمالا تا بیش از ۱۰۰ هزار خودرو وارد خواهد شد. این مصوبه مربوط به سران قوا در سنوات قبل بود که ورود برخی از کالاها از جمله خودرو را به دلیل محدودیت‌هایی که در تامین ارز وجود داشت محدود کرده است. این مصوبه تا پایان اردیبهشت ماه ۱۴۰۱ پا بر جا است. اگر این مصوبه تمدید نشود به این مفهوم است که واردات خودرو مجددا از سر گرفته شود. در همین حال؛ در قانون بودجه به دولت اجازه داده شده که واردات ۷۰ هزار خودرو را انجام دهد. اگر بر فرض بودجه تصویب شده و مصوبه سران قوا تمدید نشود به این معنا است، دولت اختیار خواهد داشت برای واردات خودرو قاعده بگذارد تا در تامین منابع ارزی با محدودیت خاصی مواجه نشود.

منابع ارزی مشخص نیست

در همین حال، دبیر انجمن واردکنندگان خودرو در مورد اظهارات وزیر صمت پیرامون واردات خودرو از اردیبهشت سال پیش رو، اظهار کرد: ممنوعیت واردات خودرو بر اساس مصوبه سران قوا در سال ۹۷ بوده است. البته از بهمن ماه سال ۹۵ سامانه ثبت سفارش واردات خودرو بسته شده و به نوعی ممنوعیت وجود داشت اما از سال ۹۷ وجاهت قانونی پیدا کرد. گفته می‌شود که این مصوبه سه ساله بوده و در اردیبهشت ماه تمام می‌شود، لذا در صورت اتمام این مصوبه واردات خودرو آزاد خواهد شد.

مهدی دادفر افزود: بخشی از شرکت‌های نمایندگی اجبارا بر اساس قانون باقی مانده‌اند چراکه باید خدمات پس از فروش ارایه می‌دادند. بر اساس قانون حمایت از مصرف‌کنندگان تا ۱۰ سال باید تامین قطعات انجام می‌شد. ۴ سال است که دولت تلاش کرده کسب و کار این شرکت‌ها را به طرق مختلف از بین ببرد که بسیاری از آنها هم از بین رفتند. تعدادی مانده‌اند و در صورت صلاحدید خود امکان فعالیت پیدا می‌کنند.

وی تصریح کرد: تنها نظر دولت در این میان اهمیت ندارد بلکه باید دید شرکت‌ها به این حوزه ورود می‌کنند یا خیر. پیش‌بینی من این است که برندهای بسیار محدودی وارد می‌شوند، شاید فقط کیا و هیوندای وارد این کار شوند. وی در مورد جزییات این موضوع به «ایلنا» گفت: طبق بودجه سال ۱۴۰۱ واردات ۷۰ هزار دستگاه خودرو پیش‌بینی شده و احتمالا همین تعداد سقف واردات باشد. باید دید این بودجه به تصویب شورای نگهبان می‌رسد یا خیر. از نظر سقف قیمتی هم آخرین قانون سقف را ۴۰ هزار دلار مشخص کرده بود و واردات خودروهای بالاتر از ۲۵۰۰ سی‌سی نیز ممنوعیت داشت. منبع ارزی آن هم فعلا مشخص نشده است.

دادفر متذکر شد: اگر قرار باشد خودرو وارد شود و دستورالعمل‌های آن بر اساس روش‌ها و استدلالات علمی و منطقی تعیین نشود، آثار و نتایجی که مدنظر قانون‌گذار است به هیچ عنوان محقق نخواهد شد. برای واردات خودروهای سنگین دستورالعمل نوشتیم اما موفق نشدیم، در نتیجه خودروی ۷۰۰ میلیون تومانی، ۷ میلیارد تومان شد. این موضوع نشان می‌دهد که قوه جامع‌نگر و هدفمندی برای نوشتن دستورالعمل وجود ندارد. با مدلی که برای اسقاط خودرو دستورالعمل نوشتیم و الان همه اسقاطی‌ها تعطیل شدند، به نتیجه نمی‌رسیم. نوع دستورالعمل‌نویسی در دولت دچار ایراد اساسی است. در همه موارد اخطار دادیم اما دولتی‌ها گوش نمی‌دهند. وی همچنین خاطرنشان ساخت: واردات خودرویی که قرار است انجام شود باید بر اساس یک دستورالعملی با یک نگاه علمی و منطقی باشد. باید نظرات فعالان حوزه در نظر گرفته شود ولی اگر خود وزارت صمت بخواهد دستورالعمل بنویسد، نه تنها تنظیم بازار انجام نمی‌شود بلکه منجر به انحصار، رانت و افزایش قیمت خواهد شد.

از بازار خودرو چه خبر؟

رییس اتحادیه نمایشگاه‌داران و فروشندگان خودرو تهران با بیان اینکه از برج ۹ سال ۹۹ به این سو تقاضا در بازار خودرو کاهش یافته و رکود داریم، گفت: هر چه تقاضا در یک سال گذشته در بازار داشتیم مصرفی بود و همچون گذشته کسی برای سرمایه‌گذاری وارد بازار نشده است.

سعید موتمنی تصریح کرد: اختلاف قیمت کارخانه و بازار در سال ۹۷، ۵ تا ۸ درصد بود اما از سال ۹۷ به دلیل شدت یافتن تحریم‌ها تولید و عرضه کم شد که موجب شد شاهد اختلاف قیمت ۵۰ تا ۸۰ درصدی بین کارخانه و بازار باشیم. وی افزود: در حال حاضر خریدار در بازار بسیار کم است و فقط کسانی که احتیاج به خودرو دارند، در حال خرید هستند. علت این مساله نیز مربوط به نوسانات ارزی و انتظار خریداران برای به نتیجه رسیدن مذاکرات و ریزش قیمت‌هاست.

موتمنی گفت: اسفند امسال نسبت به اسفند پارسال به دلیل عرضه کم خودرو، در خودروهای داخلی ۳۰ تا ۳۵ و خودروهای مونتاژ ۱۵ درصد افزایش قیمت داشتیم. اگر عرضه خودرو افزایش می‌یافت فاصله قیمت کارخانه و بازار باید کمتر می‌شد. وی تصریح کرد: البته با توجه به کاهش نرخ دلار قیمت خودرو در ۱۰ روز گذشته ریزشی شده است.

رییس اتحادیه نمایشگاه‌داران و فروشندگان خودرو تهران در مورد آزادسازی واردات خودرو در سال ۱۴۰۱، گفت: قطعا در صورتی که واردات انجام شود و تولید افزایش یابد اختلاف قیمت کم می‌شود. در حال حاضر قیمت خودروهای خارجی در بازار بسیار بالاست و در صورت آزادسازی واردات قیمت‌ها می‌شکنند.

وی اظهار کرد: در خودروهای ارزان قیمت هم کاهش قیمت خواهیم داشت البته باید یا تولید و عرضه افزایش یابد یا خودروی کارکرده ۱۰ تا ۱۵ هزار دلاری وارد بازار شود؛ تأثیر این اقدام را در قیمت تمام محصولات خودرویی در بازار خواهیم دید. موتمنی افزود: البته باید توجه شود که اگر ۱۰۰ هزار خودرو وارد شود، به شرط تأمین نیاز بازار، ریزش قیمت خودرو با سرعت بالا شروع می‌شود اما نیاز بازار با این ۱۰۰ هزار دستگاه تأمین نشد باید اجازه واردات بیشتری بدهند یا اینکه خودروساز داخلی عرضه را افزایش دهد. وی تصریح کرد: نیاز بازار بین یک میلیون و ۳۰۰ تا یک میلیون و ۵۰۰ هزار خودرو است؛ قبل از سال ۹۷ بالای یک میلیون خودرو وارد بازار می‌شد اما بعد از آن عرضه خودرو بین ۷۰۰ تا ۸۰۰ هزار دستگاه بود که منجر به ایجاد فاصله قیمتی نجومی بین کارخانه و بازار شد.

رییس سازمان تعزیرات حکومتی:

امتناع از عرضه در بازار شب عید

رییس سازمان تعزیرات حکومتی در بازدید سرزده از کارخانه روغن نباتی، گفت: ۳۰۰ تن روغن کنجد تاریخ مصرف گذشته در این کارخانه کشف شده که دستور پلمب انبار داده شد.

در دومین روز از گشت ویژه بازار شب عید ۱۴۰۱، احمد اصانلو معاون وزیر دادگستری و رییس سازمان تعزیرات حکومتی به همراه مسعود امرالهی سرپرست دفتر بازرسی و نظارت بر کالاهای اساسی وزارت جهاد کشاورزی به صورت سرزده از شرکت مارگارین تولیدکننده انواع روغن خوراکی بازدید کردند.

احمد اصانلو رییس سازمان تعزیرات حکومتی در این بازدید سرزده که به منظور امتناع از عرضه محصول توسط این شرکت در بازار انجام شد در جمع خبرنگاران، گفت: امروز گشت مشترک برای سرکشی از مراکز تولید و کارخانه‌های روغن در حال انجام است.

وی ادامه داد: براساس گزارش‌های رسیده از این کارخانه، حاکی از آن است که این شرکت بالغ بر ۷۰ هزار تن عرضه خارج از شبکه به همراه امتناع از عرضه داشته و همچنین اقدام به فروش دو نرخی کالا کرده است. اصانلو با بیان اینکه بررسی‌های لازم در خصوص این موضوع در حال انجام است، یادآور شد: این موضوعات مستلزم بررسی اسناد است که در این خصوص ۳ دستور ویژه برای آن صادر شد و یک تیم متشکل از قضات، روسای شعب تعزیرات و بازرسان وزارت جهاد کشاورزی تا عصر امروز در این مکان مستقر شده و اسناد را بررسی می‌کنند.

به گفته وی، امتناع از عرضه بالغ بر ۷۰ هزار تن روغن خوراکی خارج از شبکه، بررسی ادله شرکت مبنی بر عدم عرضه به دلیل مسائل مربوط به پخش و همچنین فروش دو نرخی، ۳ دستور ویژه برای بررسی در این کارخانه است.

رییس سازمان تعزیرات حکومتی با بیان اینکه ۳۰۰ تن روغن کنجد تاریخ مصرف گذشته نیز در بازدیدها مشاهده شد، گفت: مدیر شرکت اعلام داشته که این کالا از سال گذشته انبار شده و مربوط به مدیریت قبل است؛ در حال حاضر دستور پلمپ انبار صادر شده است.

وی افزود: مقرر شده است تا نماینده بهداشت برای بررسی این مساله حاضر شوند و در صورتی که قابلیت استفاده انسانی یا حیوانی از آن وجود نداشته باشد این کالاها امحاء شود.

کمبودی در بازار روغن برای شب عید وجود ندارد

سرپرست دفتر بازرسی و نظارت بر کالاهای اساسی وزارت جهاد کشاورزی نیز در این بازدید سرزده با تأکید بر اینکه ۱۰۰ درصد روغن‌های وارداتی با ارز ۴۲۰۰ تومانی انجام می‌شود و باید به قیمت مصوب به فروش برسد، گفت: روغن خوراکی به فراوانی در کشور وجود دارد و کارخانه‌ها باید عرضه این محصول را سرعت دهند. به گفته مسعود امرالهی، اگر کارخانه‌ای بیش از یک ماه عرضه را نگه دارد و برنامه‌ریزی کند تا پس از حذف ارز ترجیحی آن را توزیع کند، احتکار کرده است.

وی با بیان اینکه در این کارخانه روغن‌های تولیدی از ۲ آذر ماه موجود بوده و توزیع نشده است، تصریح کرد: نباید پس از تولید، این محصول بیش از یک هفته در انبارها ذخیره شود؛ ما کمبودی در بازار نداریم؛ البته هفته پایانی سال تقاضا برای این محصول زیاد است که باید عرضه انجام شود. امرالهی با اشاره به دستور معاون اول رییس جمهور در ستاد تنظیم بازار، گفت: از روز پنج‌شنبه با جلسه مشترک با سازمان تعزیرات حکومتی برنامه‌ریزی برای نظارت بر توزیع و فروش کالاهای اساسی قند، شکر، برنج و روغن و سایر کالاهای انجام شده است.

وی ادامه داد: روز گذشته فروشگاه‌های زنجیره‌ای و هم‌اکنون کارخانه‌های روغن مورد نظارت قرار گرفته است و در سراسر کشور نیز گشت‌های تعزیرات به همراه بازرسان وزارت جهاد کشاورزی؛ بازرسی‌های لازم در این خصوص را انجام می‌دهند.

سرپرست دفتر بازرسی و نظارت بر کالاهای اساسی وزارت جهاد کشاورزی با اشاره به اینکه در حدود ۳ ماه است که بر اساس قانون انتزاع، نظارت بر کالاهای اساسی بر عهده وزارت جهاد کشاورزی محول شده است، تصریح کرد: ما در این ایام بیش از ۳۵۰ هزار مورد بازرسی انجام داده‌ایم و حدود ۳۰ هزار پرونده نیز به سازمان تعزیرات حکومتی ارسال شده است.

با اعلام فهرست نمایندگان وزارت صمت؛

ترکیب اتاق تهران سرانجام تکمیل شد

وزیر صنعت، معدن و تجارت سرانجام پس از چند ماه انتظار فهرست نمایندگان این بخش در اتاق بازرگانی تهران را اعلام کرد.

هرچند بخش اصلی هیات نمایندگان اتاق بازرگانی تهران را نمایندگان بخش خصوصی تشکیل می‌دهند اما دولت نیز در وزارتخانه‌های صنعت، معدن و تجارت (صمت) و کشاورزی نمایندگانی در این نهاد دارد و از این رو در هر دوره، نمایندگانی از سوی دولت به عضویت اتاق تهران در می‌آیند.

در ماه‌هایی که از آغاز دولت سیزدهم گذشته، وزیر صمت، نمایندگان این مجموعه را معرفی نکرده بود که همین موضوع در جلسه اخیر اتاق تهران، به تذکر رییس این اتاق منجر شد. حالا فاطمی امین فهرست اعضای دولتی اتاق را اعلام کرده تا به این ترتیب از ابتدای سال آینده جلسات این اتاق با حضور تمام اعضا برگزار شود.

طبق اعلام اتاق بازرگانی ایران، فاطمی امین، وزیر صمت با معرفی نمایندگان این وزارتخانه، چهره‌های جدید را به ترکیب اعضای دولت در هیات نمایندگان اتاق تهران اضافه کرد که اسامی آنان در زیر آمده است: «محمدصادق مفتح، قائم‌مقام وزیر در امور بازرگانی، سیدمهدی نیازی، معاون هماهنگی و محیط کسب‌وکار وزیر، علیرضا پیمان‌پاک، معاون وزیر و رییس سازمان توسعه تجارت، علی نبوی، رییس ستاد راهبری شرکت‌ها و موسسات غیرحاکمیتی تحت پوشش وزارت صمت و رییس هیات‌مدیره شرکت فولاد مبارکه، محمدجواد حاجی‌حسینی، معاون حقوقی و امور مجلس وزیر، علیرضا شاه‌میرزایی، معاون تجارت و خدمات، عباس تابش، رییس سازمان حمایت مصرف‌کنندگان و تولیدکنندگان، رضا محتشمی‌پور، معاون معادن و فرآوری مواد، علی رسولیان، مدیرعامل سازمان صنایع کوچک و شهرک‌های صنعتی ایران، محمدمهدی برادران خلخالی، معاون صنایع عمومی، مهدی صادقی نیارکی، معاون برنامه‌ریزی و توسعه سازمان گسترش و نوسازی صنایع، مهدی داداشی زین‌الدین، عضو هیات‌مدیره گروه صنعتی ایران خودرو، بابک افقهی، رییس حوزه ریاست سازمان برنامه و بودجه.»

نمایندگان وزیر صمت در هیات نمایندگان اتاق تهران در حالی به تازگی معرفی شدند که رییس اتاق تهران طی ماه‌های گذشته و در جلسات هیات نمایندگان این اتاق، خواستار معرفی و استقرار هرچه زودتر نمایندگان دولت در ترکیب هیات نمایندگان اتاق تهران شده بود. پیش از این سیدجواد ساداتی‌نژاد، وزیر جهاد کشاورزی، چهار نفر از پنج نماینده خود را به اتاق بازرگانی تهران معرفی کرده بود. با احتساب نمایندگان وزارت صمت که به تازگی معرفی شده‌اند، اتاق تهران می‌تواند از فروردین ماه ۱۴۰۱ جلسات خود را با ۵۹ نماینده بخش خصوصی دولتی آغاز کند و اگر وزیر جهاد کشاورزی نیز یک نماینده باقی را معرفی کند، سال ۱۴۰۱ ترکیب هیات نمایندگان اتاق تهران کامل خواهد بود

ویژه

استقبال گسترده خریداران از طرح فروش آنلاین خودروهای فیدلیتی و دیگنیتی؛

خودروهای بهمن موتور همچنان پرطرفدار

آخرین مرحله از طرح فروش آنلاین خودروهای دیگنیتی و فیدلیتی برای اسفندماه ۱۴۰۰ با استقبال گسترده خریداران به پایان رسید. در جدیدترین طرح فروش فیدلیتی و دیگنیتی بهمن موتور استان‌های تهران، فارس و اصفهان بیشترین خریداران را دارا بودند و به‌طور کل متقاضیان از ۳۱ استان کشور و ۱۶۵ شهرستان موفق به ثبت نام شدند. جدیدترین مرحله فروش خودروهای فیدلیتی و دیگنیتی بهمن موتور در ۲۲ اسفندماه به گونه‌ای انجام شد که با استقبال خوب خریداران همراه بود و در یک ساعت و دو دقیقه تمام ظرفیت عرضه شده برای دو محصول مذکور به اتمام رسید. شرایط ثبت نام در این مرحله از فروش به صورت نقدی-اعتباری و سند در رهن به مدت یکسال از تاریخ قرارداد و بدون حق آزادسازی سند زودتر از موعد سررسید می‌باشد. در این طرح فروش که متقاضیان از ۳۱ استان کشور و ۱۶۵ شهرستان موفق به ثبت نام شدند؛ تهران با ۲۴،۷؛ فارس با ۱۲،۸ و اصفهان با ۸،۷ درصد به ترتیب بیشترین درصد فروش را به خود اختصاص دادند و فروش از ساعت ۱۰ صبح به صورت آنلاین آغاز و در ساعت ۱۱:۰۲ دقیقه به پایان رسید.

انتخاب رییس روابط عمومی پخش منطقه کردستان به عنوان کارمند نمونه صنعت‌نفت

یدالله زندی، رییس روابط عمومی شرکت ملی پخش فرآورده‌های نفتی منطقه کردستان به عنوان کارمند نمونه صنعت‌نفت برگزیده شد. به گزارش روابط‌عمومی شرکت ملی پخش فرآورده‌های نفتی منطقه کردستان، محسن معانی سرپرست منطقه، طی مراسمی با حضور مسوولان ستادی و روسای نواحی منطقه با اهدای لوح معاون توسعه مدیریت و سرمایه نیروی انسانی وزارت نفت انتخاب یدالله زندی را به عنوان کارمند نمونه صنعت‌نفت تبریک گفت.

سرپرست اداره کتابخانه‌های عمومی شهرستان صحنه منصوب شد

طی حکمی از سوی مدیرکل منابع انسانی و پشتیبانی نهاد کتابخانه‌ها، سرپرست جدید اداره کتابخانه‌های عمومی شهرستان صحنه منصوب شد. به گزارش روابط عمومی اداره کل کتابخانه‌های عمومی استان کرمانشاه، در حکمی از سوی مدیرکل منابع انسانی نهاد، ندا مهروی، به سرپرستی اداره کتابخانه‌های عمومی شهرستان صحنه منصوب شد. پیش از این بساطعلی نیازی، رییس اداره کتابخانه‌های عمومی شهرستان صحنه بود. جلسه تودیع و قدردانی از خدمات بساطعلی نیازی رییس قبلی اداره کتابخانه‌های عمومی شهرستان صحنه طی جلسه‌ای با حضور علیرضا حیدری فرماندار و رییس انجمن کتابخانه‌های شهرستان صحنه، معصومه حسنی خونسار، مدیرکل کتابخانه‌های عمومی استان کرمانشاه؛ معاونین فرمانداری و کارشناسان اداره کل کتابخانه‌ها؛ و معارفه ندا مهروی سرپرست جدید اداره کتابخانه‌های عمومی شهرستان صحنه، روز دوشنبه ۲۳ اسفند ماه سال جاری در دفتر فرماندار برگزار شد. حیدری فرماندار و رییس انجمن کتابخانه‌های عمومی شهرستان صحنه در این جلسه گفت: کتابخانه‌های عمومی یکی از نهادهای اثرگذار فرهنگی در جامعه است. وی افزود: توسعه فرهنگی جامعه با کتاب و کتابخوانی شروع می‌شود جامعه‌ای که با کتاب بیگانه باشد توانایی رشد و تغییر را ندارد. حیدری بیان کرد: ما باید برای جوانان و دانش‌آموزان شرایط مناسبی را در کتابخانه مهیا کنیم تا بتوانیم نسل آینده را آنطور که مناسب فرهنگ جامعه است داشته باشیم، همچنین در شهرستان صحنه روی موضوع ترویج فرهنگ کتابخوانی سرمایه‌گذاری کردیم و حامی و پیگیر برنامه‌های فرهنگی کتابخانه‌های عمومی هستیم. حیدری، ضمن آرزوی موفقیت برای بساطعلی نیازی رییس قبلی اداره کتابخانه‌های عمومی شهرستان صحنه این تغییر را برای تحولات فرهنگی در شهرستان لازم دانست و حکم انتصاب سرپرستی ندا مهروی را به وی تقدیم کرد. معصومه حسنی خونسار مدیرکل کتابخانه‌های عمومی استان کرمانشاه در این جلسه گفت: زحمات چندین ساله بساطعلی نیازی رییس قبلی اداره کتابخانه‌های عمومی شهرستان صحنه قابل تقدیر است. وی افزود: امیدوارم سرپرست جدید اداره کتابخانه‌های عمومی شهرستان صحنه با اتحاد و همدلی و همکاری با سایر کتابداران و کارکنان شهرستان در راستای رسیدن به اهداف نهاد کتابخانه‌های عمومی و اجرای برنامه‌های فرهنگی توسعه محور نهاد کتابخانه‌ها و ارتقاء فرهنگ کتاب و کتابخوانی در شهرستان صحنه موفق و سربلند باشند. گفتنی است، ندا مهروی دانشجوی دکتری علم اطلاعات و دانش‌شناسی و پیش از این کتابدار، مسوول کتابخانه و رابط فرهنگی اداره کتابخانه‌های عمومی شهرستان صحنه بود. در پایان با اهدای لوح یادبود توسط مدیرکل کتابخانه‌های عمومی استان کرمانشاه از زحمات بساطعلی نیازی قدردانی شد و حکم انتصاب ندا مهروی به عنوان سرپرست جدید اداره کتابخانه‌های عمومی شهرستان صحنه توسط فرماندار شهرستان به وی اهدا شد.

تعادل

WWW.TAADOLNEWSPAPER.IR | سه‌شنبه ۲۴ اسفند ۱۴۰۰ | ۱۲ شعبان ۱۴۴۳ | سال هشتم | شماره ۲۱۸۰ | Tue. Mar 15. 2022

صاحب امتیاز: موسسه رسانه نگاران خوب اندیش
مدیر مسوول: حجت طهماسبی
سردبیر: حجت طهماسبی
نشانی: خیابان ستارخان - خیابان کوثر دوم - بن بست مینو
تلفن: ۶۶۴۲۰۷۶۹ - نمابر: ۶۶۴۲۰۴۱۷
چاپ: همشهری ۲ - توزیع: نشر گستر امروز - تلفن: ۶۱۹۳۳۰۰۰
سازمان شهرستان‌ها: ۶۶۱۲۶۰۸۸
اذان ظهر: ۱۲:۱۳ | اذان مغرب: ۱۸:۳۰ | اذان صبح فردا: ۴:۵۱

info@taadolnewspaper.ir
مرامنامه اخلاقی روزنامه تعادل در وبسایت رسمی روزنامه در دسترس است

خبر روز

۸ فوتی و ۳۵ قطع عضو در حوادث چهارشنبه‌سوری

سخنگوی سازمان اورژانس کشور، از مصدوم شدن و جان باختن ۲۸۳ نفر در حوادث چهارشنبه‌سوری خبر داد. مجتبی خالدی گفت: متأسفانه ۳۵ نفر از مصدومان دچار قطع عضو شدند. او افزود: از اول بهمن تا ۲۲ اسفند ۲۸۳ نفر در کشور بر اثر حوادث مرتبط با چهارشنبه‌سوری مصدوم شده یا جان خود را از دست دادند. ۲۳۹ نفر از مصدومان در محل، درمان و ۸ نفر جهت ادامه روند درمانی به بیمارستان‌ها منتقل شده‌اند. سخنگوی اورژانس کشور افزود: ۲۸ نفر از مصدومان برای مداوای بیشتر نیاز به بستری داشتند و ۳۵ نفر از مصدومان دچار قطع عضو شده‌اند. خالدی اظهار کرد: متأسفانه ۸ نفر در ارتباط با حوادث مرتبط با چهارشنبه‌سوری جان خود را از دست دادند و ۸۱ نفر هم دچار آسیب چشمی شدند. همچنین ۱۳۲ نفر از کل مصدومان دچار سوختگی با درصدهای مختلف شدند.

سخنگوی فرماندهی انتظامی کل کشور از افزایش سرقت‌های خرد خبر داد

بزه‌های اجتماعی در شرایط بد اقتصادی اوج می‌گیرد

تمام دستگاه‌ها باید برای رفع مشکلات اقتصادی تلاش کنند

گزارش | تعادل

برخی اخبار علاوه بر اینکه می‌توانند ناراحت‌کننده باشند، تکان‌دهنده نیز هستند، اینکه سخنگوی فرماندهی انتظامی کل کشور از افزایش سرقت‌های خرد در کشور خبر می‌دهد، یا مسوول دیگری در نیروی انتظامی از افزایش تعداد افرادی که برای اولین بار دست به سرقت می‌زنند سخن می‌گوید، هر کدام به تنهایی می‌تواند زنگ خطری باشد برای جامعه‌ای که وضعیت اقتصادی‌اش هر روز بدتر از روز قبل می‌شود. در واقع کمبود نقدینگی، پایین آمدن قدرت خرید افراد مختلف در جامعه، سخت شدن تامین معیشت و... همه و همه می‌تواند دلیلی بر بروز چنین رفتارهای ضداجتماعی از سوی افراد باشد. شاید باز هم به همان جمله معروف از حضرت علی (ع) برسیم که فرمودند: فقر از یک در وارد شود ایمان از در دیگری بیرون می‌رود. حالا حکایت این روزهای جامعه ما شده است. افزایش سرقت تنها یک دلیل می‌تواند داشته باشد، افزایش فقر. وقتی حتی پایه‌ها و نرده‌های پل هوایی هم به سرقت می‌رود، در پوش‌های فاضلاب ناگهان نیست و نابود می‌شود، لنگه کفش برنزی مجسمه دزدیده می‌شود، اینها نشان از شدت فقر در جامعه دارند. دولتمردان باید به این آمار توجه کنند، باید برای حل کردن این بحران دست به کار شوند.

افزایش بزه‌های اجتماعی به دلیل فقر

امان‌الله قرایی، جامعه شناس درباره افزایش میزان سرقت‌ها در جامعه به «تعادل» می‌گوید: بزه‌های اجتماعی در شرایط بد اقتصادی افزایش پیدا می‌کنند، این مختص جامعه ما نیست در هر جامعه‌ای که اقتصاد در وضعیت بدی قرار داشته باشد، مردم برای تامین مایحتاج زندگی خود با مشکل مواجه شوند، بزه‌هایی مانند دزدی افزایش پیدا می‌کند. در واقع تا زمانی که دولت نتواند شرایط اقتصادی کشور را بهبود ببخشد، نمی‌تواند مانع از افزایش بزه‌های اجتماعی بشود. او می‌افزاید: بیکاری، فقر، تورم و... همه و همه باعث می‌شوند تا بسیاری از افراد دیگر به مسائل اخلاقی فکر نکنند، همانطور که ممکن است برخی برای تامین هزینه‌های زندگی به فحشا روی بیاورند برخی دیگر هم دست به دزدی می‌زنند. شرایط اقتصادی کشور به گونه‌ای شد که ما با تورم روزانه مواجه هستیم. اینکه رییس جمهور دستور بدهد فقر ریشه کن شود، به تنهایی کار نمی‌کند، اصلا کدام دستور تا به حال باعث تغییر شرایط شده است، باید تمام نهادها و ارگان‌ها دولتی و غیر دولتی دست به دست هم بدهند، فقط به رفع مشکلات و موانع اقتصادی در کشور فکر کنند. در حال حاضر پرداختن به مسائلی مانند طرح صیانت و فرزند آوری و... به بیراهه رفتن است. تا وقتی شرایط اقتصادی بهبود پیدا نکند، هیچ طرحی در زمینه افزایش جمعیت نمی‌تواند موفق باشد. نمایندگان مجلس نباید وقت خود را برای اجرای طرح‌هایی به هدر بدهند که هیچ تاثیری بر شرایط اقتصادی مردم ندارد. در حال حاضر باید اولویت اول و آخر تمام مسوولان بهبود شرایط اقتصادی باشد. این جامعه شناس در ادامه می‌گوید: می‌خواهیم مانع از افزایش سرقت شویم، باید شرایط اقتصادی را بهبود ببخشیم، می‌خواهیم مردم را به فرزندآوری تشویق کنیم، باید شرایط اقتصادی را بهبود ببخشیم، باید افراد شغل داشته باشند، از آن مهم‌تر امنیت شغلی داشته باشند و از همه مهم‌تر باید توان تامین هزینه‌های معیشتی خود را داشته باشند. تا وقتی اینها تحقق پیدا نکند، هیچ طرح و برنامه‌ای در کشور تحقق پیدا نخواهد کرد.

افزایش سرقت‌های خرد در کشور

سخنگوی فرماندهی انتظامی کل کشور در نشست خبری خود با خبرنگاران گفت: شعار پلیس در نوروز امسال «پلیس هوشمند، قانونمداری و نشاط بهاری» است و هدف از آن ایجاد امنیت پایدار است. سردار مهدی حاجیان به ارایه آمارهایی از پلیس پرداخت و تصریح کرد: در حوزه سرقت ما شاهد افزایش ۱۰ درصدی سرقت‌های خرد در کل کشور هستیم که این موضوع محسوس هم هست. سرقت‌های خرد ۵۲ درصد از کل سرقت‌های سال ۱۴۰۰ بوده است. البته توجه داشته باشید که پلیس در حوزه سرقت خط آخر مقابله و ایستگاه آخر است و دیگر دستگاه‌ها نیز باید مشارکت کنند. حاجیان افزود: بخش عمده‌ای از سرقت‌های خرد ما ارتباط با موضوع معتادان متجاهر دارد. بردن یک شیء بی‌ارزش هم برای مردم احساس ناامنی در پی دارد و سازمان‌های مسوول باید پاسخگو باشند. سخنگوی فرماندهی انتظامی کل کشور، همچنین از افزایش هفت درصدی کشفیات پلیس خبر داد و گفت: ما در این حوزه توفیقات زیادی در کشف انواع سرقت داشتیم.

ظرفیت کمپ‌ها پاسخگوی تنها نیمی از معتادان متجاهر تهران است

او افزود: در تهران ۱۶ هزار معتاد متجاهر دارد که ظرفیت کمپ‌ها نیمی از آنها را می‌تواند سازماندهی کند، باید چاره‌ای اندیشیده شود و اگر کاری نکنیم، مردم در حوزه سرقت‌های خرد احساس ناامنی می‌کنند.

موفقیت پلیس در کشف ۹۰ درصد قتل‌های رخ داده

سخنگوی فرماندهی انتظامی کل کشور درباره اقدامات پلیس در حوزه جرایم جنایی گفت: پلیس امسال در کشف بیش از ۹۰ درصد قتل‌های رخ داده در سال ۱۴۰۰ موفق بوده است. همچنین ۱۰ درصد از قتل‌های سال‌های گذشته نیز کشف شده و در مجموع می‌توان گفت که قدرت کشف قتل و جرایم جنایی در سال جاری ۱۰۲ درصد بوده است.

کشف و ضبط بیش از ۱۵ هزار و ۴۷۲ کیلوگرم مواد محترقه طی یک ماه اخیر

سخنگوی فرماندهی انتظامی کل کشور با اشاره به تمهیدات پلیس برای چهارشنبه‌سوری اظهار کرد: متأسفانه سنت دیرین چهارشنبه سوری چندین سال است که با سوءاستفاده برخی افراد تبدیل به یک تهدید برای خانواده‌ها و شهروندان شده است. از این رو پلیس در این ایام در آماده باش خواهد بود. طی این مدت یعنی از نیمه دوم بهمن‌ماه تاکنون بیش از ۱۵ میلیون و ۴۹۰ هزار عدد مواد محترقه کم خطر و بیش از سه میلیون و ۹۰۰ هزار عدد مواد محترقه پرخطر از سودجویان کشف وضبط شده است که در مجموع وزن آنها بیش از ۱۵ هزار و ۴۷۲ کیلوگرم بوده است. حاجیان ادامه داد: همچنین طی این مدت ۱۲۸۷ نفر نیز به دلیل خرید و فروش مواد محترقه و دیگر جرایم مرتبط با چهارشنبه‌سوری شناسایی و دستگیر شده‌اند. او با بیان اینکه سال ۱۴۰۱ سال خوبی برای مجرمان نخواهد بود، گفت: یکی از طرح‌های پلیس که در سال ۱۴۰۰ آغاز شده و تا سال آینده نیز با قوت ادامه خواهد داشت طرح برخورد با اراذل و اوباش است. ما اجازه نمی‌دهیم که افراد سودجو و فرصت‌طلب امنیت و آرامش مردم را به مخاطره انداخته و در محیط زندگی مردم که باید محیطی امن و آرام باشد رعب و وحشت ایجاد کنند.

دستگیری ۵۶۸ نفر از اراذل و اوباش در سراسر کشور در یک ماه

سخنگوی فرماندهی انتظامی کل کشور ادامه داد: از ۱۵ بهمن‌ماه تا حدود ۱۵ اسفندماه ۵۶۸ نفر از اراذل و اوباش در سراسر کشور دستگیر شده‌اند که این افراد اقدام به ایجاد مزاحمت و اخلال در نظم عمومی کرده بودند. او درباره حاملان سلاح نیز اظهار کرد: کسی که سلاح به همراه داشته باشد در صورتی که مجوزی برای آن اخذ نکند مرتکب اقدام مجرمانه شده است و پلیس نیز با آن برخورد خواهد کرد. حاجیان درباره آمار جرایم سایبری در کشور نیز گفت: امروز با اقدامات پلیس فتا ۹۲ درصد از پرونده‌های تشکیل شده که مرتبط با جرایم فضای مجازی است، کشف شده است. سخنگوی فرماندهی انتظامی کل کشور با تأکید بر اینکه نگاه پلیس جلوگیری از آسیب اجتماعی و جلوگیری از تبدیل آن به جرم است، گفت: در همین راستا نیز ۱۰۱۰ دایره مشاوره و مددکاری در سراسر کشور فعال است که مردم می‌توانند با مراجعه به آن خدمات مشاوره و مددکاری دریافت کنند.

تشکیل قرارگاه نوروزی پلیس

وی از تشکیل قرارگاه نوروزی پلیس نیز خبر داد و گفت: این قرارگاه از ۱۵ اسفند آغاز شده و فعالیت آن با تمرکز بر دو حوزه راهور و انتظامی تا ۱۵ فروردین ادامه خواهد داشت. در این قرارگاه و در این مدت ۷۰ هزار نیروی پلیس در حوزه راه، راهور و انتظامی آماده‌باش کامل خواهند بود. حاجیان با اشاره به افزایش آمار جانباختگان حوادث رانندگی در سال ۱۴۰۰ گفت: امیدواریم با همراهی مردم این آمار کاهش پیدا کند. سخنگوی فرماندهی کل انتظامی همچنین از تشکیل قرارگاه هوشمندسازی پلیس خبر داد و گفت: این قرارگاه با دستور فرمانده محترم کل انتظامی کشور ایجاد شده و هدف از آن افزایش کیفیت خدمات ارایه شده به شهروندان و کاهش مراجعات حضوری به مراکز انتظامی است. در حال حاضر نرم افزار هوشمند پلیس من بیش از ۲۵ نوع خدمت را به مردم ارایه می‌کند. خدماتی نظیر استعلام گذرنامه، خلافی خودرو، خروج از کشور مشمولان و... از جمله خدمات ارایه شده در بستر این نرم افزار است. حاجیان شعار پلیس در نوروز ۱۴۰۱ را پلیس «هوشمند، قانون‌مداری و نشاط بهاری» اعلام کرد و گفت: سال ۱۴۰۰ سال سختی بود و پلیس با تمام توان در خدمت مردم بود. البته در طرف مقابل نیز دشمنان و استکبار جهانی با قدرت در عرصه رسانه حاضر شده و به دنبال کاهش مشارکت مردم در انتخابات، ایجاد احساس ناامنی در مردم و... با استفاده از ابزارهای رسانه‌ای بود. در این میان خبرنگاران نقش مهمی در خنثی کردن این توطئه‌ها داشتند. خبرنگاران و اصحاب رسانه اقدام به نزدیک کردن فاصله و ارتباط بین مردم و پلیس کردند. او در خاتمه گفت: خوب است مردم بدانند برابر قانون ۳۲ ماموریت برای پلیس تعریف شده است و ما به دنبال این هستیم که پلیس در تراز انقلاب اسلامی را به عنوان یک پلیس هوشمند و با اقتدار و الگویی برای پلیس سایر کشورها داشته باشیم. در این راستا در کنار هوشمندسازی تمرکز ما بر جلب مشارکت مردم در اقدامات پلیس و تأمین امنیت است چرا که هر جا از ظرفیت مردم استفاده کردیم مردم عزیزی به عنوان همیاران پلیس در کنار ما بودند.

ادامه از صفحه اول

حساسیت‌زدایی از مسائل حاد، حل مشکل نیست

گزارش‌ها می‌گوید ما سالانه ۱۶ تن در هکتار فرسایش خاک داریم در حالی که نرخ جهانی آن ۴ تن در هر هکتار است. وقتی ما به مساله آب به مثابه یک مساله انتزاعی نگاه می‌کنیم و ذی‌نفعان را مشارکت نمی‌دهیم هزینه‌های گزاف و کارآمدی اندک درو می‌کنیم. مومنی نگاه افراطی عرضه محور به مساله آب را یکی از حیاتی‌ترین مسائل روز کشور دانست و گفت: در چارچوب این نگاه‌های افراطی شاهد دستکاری غیرمتعارف واقعیت‌ها در راستای منافع کوته‌نگرانه رانت‌جوها هستیم و جامعه روستایی ما به‌طور خاص آسیب‌های پرشماری را متحمل می‌شوند.

وقتی گزارش‌های رسمی می‌گوید هدررفت آب در ایران به‌طور متوسط سه برابر بیشتر از میانگین جهانی است، اتکای صرف به عرضه جدید منابع آب بر سر این کشور بلاهای سنگینی می‌آورد. در اسناد رسمی ادعا می‌شود که کشاورزی ایران به‌طور متوسط سه برابر میانگین جهانی آب مصرف می‌کند. گزارش‌های رسمی در اختیار داریم که نشان‌دهنده این است که مصرف سرانه جامعه شهری تهران براساس داده‌های رسمی در سال‌های آغازین دهه ۱۳۹۰، ۱۳ برابر میانگین جهانی است. وقتی تکلیف ما با این سازه‌های ذهنی که باعث شده ما دچار یک نوع از کارکردافتادگی شویم، باید بپرسیم چرا رفتارهای نظام‌های تصمیم‌گیری ما به هیچ وجه تغییر محسوس و ملموسی از خود نشان نمی‌دهد؟ در پاسخ به این پرسش باید گفت مرحله پس از جدی گرفتن آسیب‌شناختی سازه‌های ذهنی بازتولیدکننده بحران باید ببینیم ترتیبات نهادی ما در این زمینه چکار می‌کنند؟ با نمونه‌هایی از فرآیندهای تخصیص منابع توضیح داده شد به وضوح می‌شود مشاهده کرد که در زمینه قاعده‌گذاری‌ها هم با مشکلات خیلی حاد روبرو هستیم. هر کس دلسوز ایران و کیفیت زندگی مردم باشد باید از این زاویه مساله خطیر تسخیر شدگی فرآیندهای تصمیم‌گیری و تخصیص منابع توسط غیرمولدها و رانت‌جوها را در دستور کار قرار بدهد. نظام تصمیم‌گیری ما در معرض جهت‌گیری‌ها و تخصیص منابعی است که حتی موجودیت خودش را به خطر می‌اندازد. وی در پایان سخنان خود گفت: بخش بزرگی از منابع انسانی و مادی ما به نام کشاورزان و روستاییان و به کام رانت‌جویان تخصیص پیدا می‌کند. بعد از آنکه سازه‌های ذهنی و ترتیبات نهادی که زیر ذره‌بین قرار دادیم نوبت این می‌رسد که بیاییم و نظام توزیع منافع را زیر ذره‌بین قرار دهیم. یعنی از دریچه اقتصاد سیاسی واکاوی کنیم.

روی خط خبر

توقیف ۲۳ خودروی حامل مواد محترقه

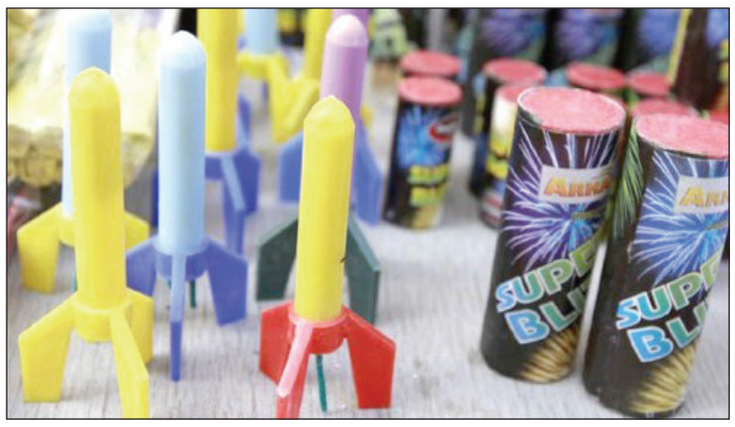

فرمانده انتظامی تهران بزرگ از کشف حدود ۲ میلیون عدد انواع مواد محترقه و دستگیری ۲۳۲ نفر در رابطه با جرایم مرتبط با آن خبر داد. سردار حسین رحیمی اظهار کرد: طرح‌های پلیس با مشارکت تمام کمیته‌های تخصصی از جمله پلیس فتا، پلیس پیشگیری، پلیس امنیت عمومی و... از هفته‌ها قبل آغاز شده و همچنان نیز ادامه خواهد داشت. از زمان اجرای این طرح تاکنون حدود دو میلیون انواع مواد محترقه اعم از مواد محترقه کم‌خطر و پرخطر از سوی ماموران کشف و ضبط شده است که این رقم در مقایسه با مدت مشابه سال قبل افزایشی ۹ درصدی را نشان می‌دهد. او افزود: همچنین ۲۳۲ نفر نیز طی این مدت دستگیر شده‌اند که تعداد آنان در مقایسه با قبل رشدی ۴۰۰ درصدی داشته است. رحیمی با بیان اینکه ۲۳ دستگاه خودرو نیز توقیف شده است، گفت: در اجرای این طرح ماموران از ۳۹۹۴ واحد صنفی بازدید کردند که از این تعداد به ۲۱۹۵ مورد تذکر داده، از ۲۵۹ واحد صنفی تعهد گرفته و ۴۷ واحد صنفی متخلف نیز پلمب شدند. وی با بیان اینکه امسال پلیس تمرکز ویژه‌ای بر خرید و فروش مواد محترقه در فضای مجازی داشت، گفت: طی این مدت ۸۴ تارنما و شبکه اجتماعی که اقدام به خرید و فروش، تبلیغ و آموزش استفاده و ساخت مواد محترقه کرده بودند مورد شناسایی قرار گرفتند. این تارنماها بیش از ۳ میلیون و ۴۰۰ هزار دنبال کننده داشتند. در این خصوص ۱۱ نفر دستگیر شدند و ۷۰ هزار عدد مواد محترقه نیز از این افراد کشف و ضبط شد. فرمانده انتظامی تهران بزرگ با بیان اینکه اقدامات پلیس در این حوزه پیشگیرانه انجام شده است، گفت: معلوم نبود اگر این تعداد مواد محترقه که درصد قابل توجهی از آن نیز مواد محترقه خطرناک است وارد جامعه شده و به دست مصرف کنندگان که عمدتاً جوان و نوجوان هستند می‌رسید چه میزان خساراتی به این افراد و خانواده‌ها وارد می‌شد. رحیمی با بیان اینکه اقدامات پلیس برای مبارزه با خرید و فروش مواد محترقه تعطیل نشده گفت: ماموریت‌های ما همچنان ادامه خواهد داشت. در روز چهارشنبه سوری نیز همکاران من در آماده‌باش کامل خواهند بود و از ساعت ۱۴ تا پایان مراسم در نقاط مختلف شهر به شکل محسوس و نامحسوس مستقر شده و اقدام به گشت‌زنی خواهند کرد.

قیمت طرح ترافیک ۱۴۰۱ چند؟

سرپرست معاونت بهره‌برداری از سیستم‌های حمل و نقل سازمان حمل و نقل و ترافیک، جزییات قیمت طرح ترافیک در سال آینده را تشریح کرد. عمار سعیدیانفر در مورد نرخ طرح ترافیک بارد خبر طرح ترافیک ۱۰۰ هزار تومانی، بیان کرد: بر اساس مصوبه شورای شهر تهران شاهد افزایش ۲۵ درصدی پایه قیمت طرح ترافیک در سال ۱۴۰۱ خواهیم بود. بر این اساس قیمت پایه ۴۳ هزار و ۸۰۰ تومان خواهد بود. او با تاکید بر اینکه قیمت طرح ترافیک به نوع معاینه فنی و ساعت تردد بستگی دارد، افزود: زمان اجرای طرح نیز از ساعت ۷:۳۰ تا ۱۷ خواهد بود که در شرایط کرونایی یک خروج رایگان بعد از ساعت ۱۴:۳۰ برای رانندگان در نظر گرفته شده است. سعیدیانفر با بیان اینکه برای خودروهای دارای معاینه فنی برتر تخفیف ۳۰ درصدی در نظر گرفته شده است، گفت: قیمت طرح ترافیک از ۳۲ هزار تومان تا ۹۸ هزار تومان متفاوت خواهد بود، به گونه‌ای که قیمت ۳۲ هزار تومان شامل افرادی می‌شود که در ساعت غیر پیک با معاینه فنی برتر تردد می‌کنند، اما قیمت ۹۸ هزار تومان برای خودروهایی است که در اوج ترافیک تردد کرده و معاینه فنی برتر هم ندارند، لحاظ می‌شود.

رویداد

میانگین سنی مرگ و میر تالاسمی‌ها به زیر ۲۵ سال رسیده است

بیماران تالاسمی هم از آن دسته بیمارانی هستند که گاهی زیر اخبار بد و خوب در مورد مسائل مختلف روز از یادها می‌روند، بسیاری از آنها متاسفانه سال‌های زیادی را نمی‌توانند زنده بمانند و زندگی کنند. آنها جانشان را در سکوت خبری از دست می‌دهند، نبود و کمبود دارو می‌تواند یکی از دلایل مرگ این بیماران باشد. شاید به همین دلیل است که طی سه سال گذشته آمار مرگ و میر بین بیماران تالاسمی افزایش پیدا کرده و تعداد قابل توجهی از آنها هم به دلیل نرسیدن به موقع دارو آسیب‌های جدی دیده‌اند. معضل کمبود دارو حالا کم کم وضعیت بیماران خاص در کشور را هم به خطر انداخته است، از بیماران تالاسمی و هموفیلی بگیر تا بیماران مبتلا به سرطان و دیابت و...

کاهش سن مرگ و میر بیماران تالاسمی

دبیر انجمن تالاسمی ایران گفت: میانگین سنی مرگ و میر بیماران تالاسمی پایین آمده و از بالای ۳۰ سال به زیر ۲۵ سال رسیده است و در برخی از نقاط کشور به خصوص نقاط جنوبی، سن مرگ و میر به زیر ۱۵ سال نیز رسیده است. یونس عرب در ارتباط با آخرین وضعیت تامین داروی آهن‌زدا برای بیماران تالاسمی به خبرنگار ایلنا گفت: بیماران ما طی سه سال گذشته به دلیل تحریم‌ها وضعیت بدی را سپری کرده‌اند و تلفات انسانی بالایی را داشتیم. آمار فوتی بیماران تالاسمی در سه سال اخیر به بالای ۵۵۰ نفر رسیده است و در حدود هفت هزار بیمار ما نیز آسیب جدی دیدند، چرا که وقتی دارو به بیماران نمی‌رسد، آهن در قلب و کبد آنها رسوب می‌کند. او افزود: این آهن در میان مدت ماهیت سمی پیدا می‌کند و باعث مرگ زودرس بیماران در بلندمدت می‌شود. بیمارانی که به هر کدام از اقلام داروهای داخلی واکنش نشان دهند، در صورتی که داروی خارجی به آنها نرسد، به سمت مرگ اجباری می‌روند. عرب با بیان اینکه سازمان غذا و دارو به وظایف خود در رابطه با بیماران تالاسمی عمل نمی‌کند، گفت: اگر داروی مناسب به دست بیماران نرسد، مرگ بیماران ما جدی خواهد بود و وضعیت ناراحت‌کننده‌ای برای آنها به وجود خواهد آمد. اما مساله اصلی مشکل تحریم است که فشار زیادی را به بیماران تالاسمی تحمیل می‌کند. موارد متعددی مانند عدم امکان نقل و انتقال مالی و کم لطفی شرکت خارجی وارد کننده دارو را شاهد بودیم، اما بخشی از مشکلات که می‌توانست برای ما بیشتر آزاردهنده باشد، نگاه غلط سازمان غذا و دارو و مدیریت کلان این سازمان در خصوص برنامه‌ریزی داروهای بیماران تالاسمی ایران بود که آزاردهنده‌تر از مشکلات دیگر بود. نباید شرایط به گونه‌ای باشد که تامین داروی بیماران تالاسمی از اولویت کمتری برخوردار باشد. مدیریت غلطی در برنامه‌ریزی تخصیص ارز شکل گرفت به‌طوری که در سال ۱۴۰۰ تا دی ماه این سال هیچ داروی وارداتی به دست بیماران ما نرسید.

نایاب شدن داروی آهن زدا

او افزود: امسال داروی تولید داخل آهن‌زدا هم به‌شدت نایاب شد و ما را در شرایط بدی قرار داد و از ابتدای امسال مرگ و میر ما بیشتر شد. متوسط سنی مرگ و میر ما پایین آمده است و از بالای ۳۰ سال به زیر ۲۵ سال رسیده است و در برخی از نقاط کشور به خصوص نقاط جنوبی، سن مرگ و میر به زیر ۱۵ سال نیز رسیده است.. اخیرا نیز دو تن از بیماران تالاسمی که خواهر و برادری ۱۰ و ۱۲ ساله بودند، در یکی از شهرهای جنوبی کشور از دست رفتند که عمده‌ترین علت آن قطع دسترسی آنها به داروی باکیفیت بود و متاسفانه این دو بیمار را در اوج کودکی از دست دادیم.

دبیر انجمن تلاسمی اظهار کرد: امسال تنها در شهرستان کوچکی مانند داراب در استان فارس ۵ بیمار تالاسمی فوت کرده‌اند که این عدد برای ما بسیار بزرگ است. اگر در استان فارس که در امکانات درمانی حرفی برای گفتن دارد، این تعداد بیمار فوت می‌کنند، باید دید در استان‌های خوزستان، هرمزگان و سیستان و بلوچستان وضعیت به چه صورت است. عرب گفت: با سازمان غذا و دارو جلسه‌ای را در ۱۸ دی ماه برگزار کردیم و آنها به ما قول دادند که داروهای مورد نیاز بیماران برای سال ۱۴۰۱ را تامین کنند که شامل پنج محموله داروی خوراکی و پنج محموله داروی تزریقی بوده است. آقای دارایی قول دادند تا پایان سال این دارو را تامین کنند اما تا امروز تخصیص ارز به داروهای ما بسیار کم بوده است و وقتی تخصیص ارز دیر اتفاق می‌افتد به تبع واردات آنها نیز به تاخیر می‌افتد و از زمان تخصیص ارز شش ماه زمان می‌برد تا در شرکت خارجی تولید شده و مراحل حمل آن به داخل کشور صورت بگیرد. بنابراین ما شش ماه سال آینده را قطعا از دست خواهیم داد و تداوم مرگ و میر و به خطر افتادن جان بیماران را متصور هستیم. عرب در ارتباط با کمبود نمونه ایرانی داروی آهن‌زدای بیماران تالاسمی نیز گفت: شرکتی که سالیان سال داروی تزریقی بیماران تالاسمی را تامین می‌کرد، امسال به یک‌باره به دلیل تحریم در واردات مواد اولیه دچار مشکل شده است و متاسفانه نتوانسته است دارو به ما برساند و این شرکت نیز هیچ دارویی به ما نداده است.