Vol.5 | No.1359 | Mon. Apr 22. 2019 | دوشنبه ۲ اردیبهشت ۱۳۹۸ | ۱۶ شعبان ۱۴۴۰ | سال پنجم | شماره ۱۳۵۹ | ۱۶صفحه | قیمت:۲۰۰۰تومان

WWW.TAADOLNEWSPAPER.IR

تعادل

نیاز اقتصاد ایران

دلار	یورو	تمام‌سکه	شاخص بورس
--	--	۴۷۵۰۰۰۰ تومان	۲۰۴۳۷۵

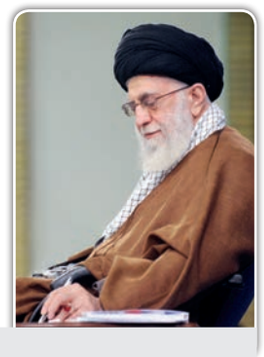

باحکم
فرمانده معظم کل قوا

سردار سرلشکر پاسدار حسین سلامی به فرماندهی کل سپاه منصوب شد

صفحه ۲

رییس جمهوری در بازدید از مناطق سیل‌زده:

برنامه‌های بازسازی برمبنای تکرار سیل تدوین شود

صفحه ۲

«تعادل» بررسی می کند

چرا بنزین دونرخی می‌شود

صفحه ۷

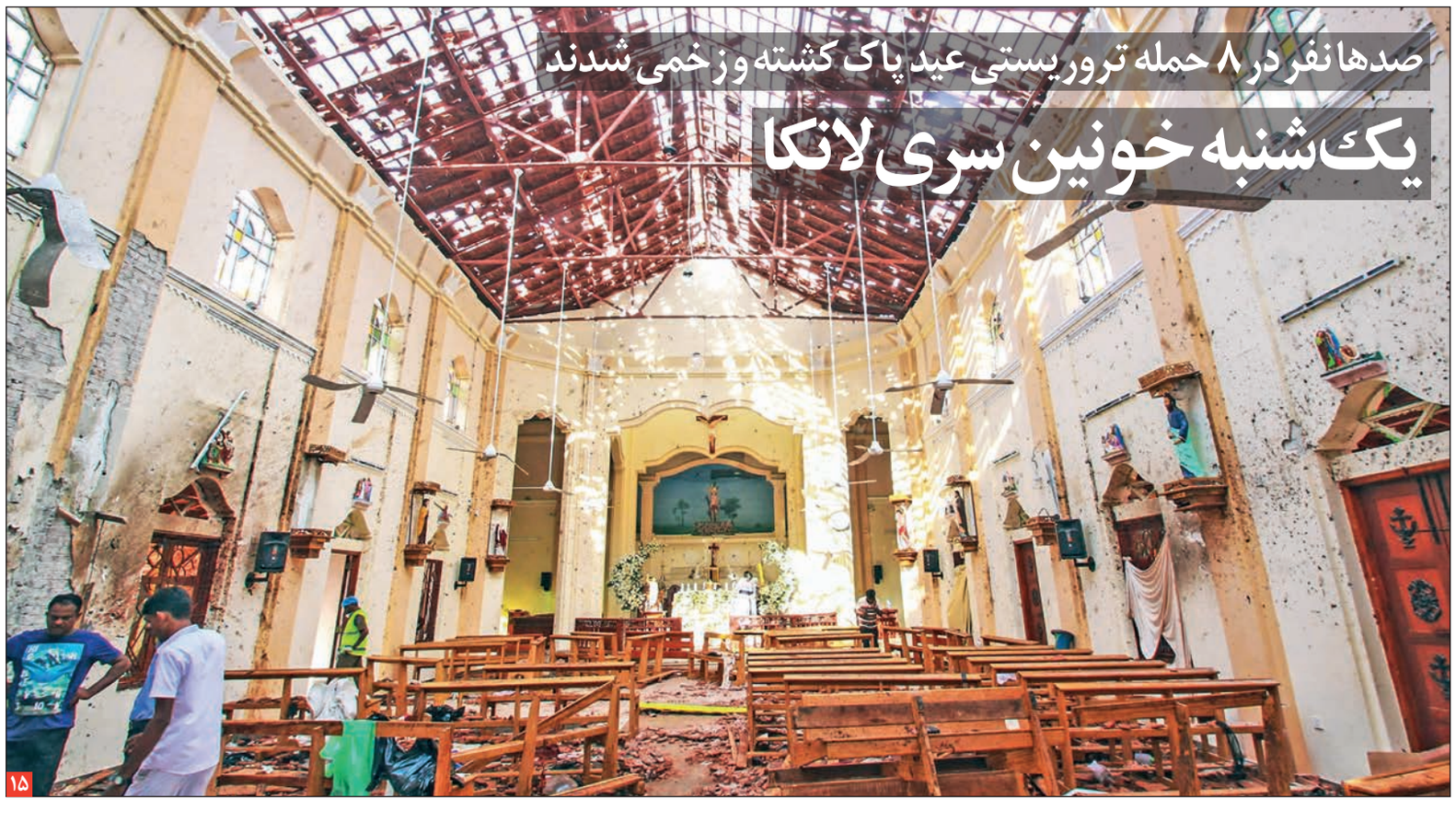

صدها نفر در ۸ حمله تروریستی عید پاک کشته و زخمی شدند

یک شنبه خونین سری لانکا

۱۵

سرمقاله

اقتصاد ایران ۹۸ نیازمند متمم بودجه

فرازجبلی

آمار و ارقام خسارت سیل کم‌کم دارد روشن می‌شود و با در نظر گرفتن زیرساخت‌های آسیب‌دیده خسارت بسیار بیشتر از چیزی است که در ابتدا برآورد می‌شد. برآوردی که در حال حاضر از مجموع خسارت سیل در استان‌های مختلف وجود دارد به ۵۰ هزار میلیارد تومان می‌رسد. برای درک صحیح از میزان خسارت می‌توان آن را در ترازوی مقایسه سنجید. کل بودجه عمرانی برای سال ۹۸ حدود ۶۷ هزار میلیارد تومان در نظر گرفته شده بود. به عبارت دیگر اگر دولت بخواهد خسارت سیل را جبران کند باید ۸۰ درصد بودجه عمرانی را صرفا به خسارت سیل تخصیص دهد.

همین صفحه

دیدگاه

مسوولیت اجتماعی «مالی»

حسین عبده تبریزی

مفهوم «مالی» از نظر اجتماعی مسوول، آن هم فقط چند سال پس از بحران مالی خانمان سوز ۲۰۰۸، در حال رشد است. این مسوولیت هم متوجه بنگاه است (مسوولیت اجتماعی بنگاه) و هم سرمایه‌گذار بازارهای سرمایه را دربرمی‌گیرد (سرمایه‌گذاری از نظر اجتماعی مسوول). اکنون میدان نظریه و...

صفحه۵

یادداشت

آموزگار اقتصاد

منصور بیطرف |

چندی پیش کتابی در ایران منتشر شد که نام نویسنده اصلی آن برای کارشناسان اقتصادی و حتی سیاسی آشنا است. نوع کتاب و عنوان آن آنقدر جالب است که وقتی روی پیشخوان کتابفروشی قرار بگیرد، خواننده را ترغیب می‌کند آن را بردارد و تورقی بکند. همین اتفاق برای من هم افتاد. زمانی که طبق موعد همیشگی به نشر مرکز رفتم، اولین کتابی که نظر مرا جلب کرد «آموزه‌های اقتصادی» گزیده آثار جهانگیر آموزگار بود. نام نویسنده کافی بود که مرا به آن جلب کند. من همواره نوشته‌های جهانگیر آموزگار را که در نشریات خارجی مانند میس منتشر می‌شد، می‌خواندم. استاد اقتصاد دانشگاه‌های امریکا مانند دانشگاه ایالتی میشیگان- که جزو ۱۰ دانشگاه اول امریکا است- و مدیر اجرایی صندوق بین‌المللی پول از سال ۱۹۷۶ تا ۱۹۸۴، آنقدر در اقتصاد جهانی و نیز داخلی تبحر داشت که...

۱

کلان

نهادهای موازی عامل بی‌انضباطی مالی

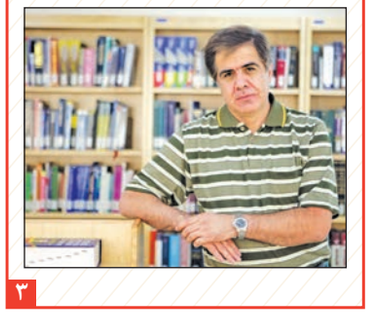

۳

مجلس

سیل اصلاح ساختار اقتصادی را به تعویق انداخت

عضو کمیسیون امور داخلی و شوراها در مجلس می‌گوید کارهای اصلاح ساختار قتصادی انجام شده اما سیل رسیدگی به آن را به تعویق انداخت.

قاسم میرزایی نیکو عضو کمیسیون امور داخلی و شوراها در مجلس در گفت‌وگو با خانه‌ملت، با اشاره به اصلاح ساختار اقتصادی که به تاکید مقام معظم رهبری باید چهارماهه صورت گیرد، گفت: دولت به دنبال اصلاح ساختار اقتصادی کشور، کارهای آن را در شورای عالی هماهنگی اقتصادی سران قوا پیش برد و از سوی دیگر سازمان برنامه و بودجه متناسب با وظایف خود تنظیم و تدوین لایحه اصلاح ساختار را انجام داده است تا در نوبت بررسی در هیات وزیران قرار گیرد.

عضو کمیسیون امور داخلی و شوراها در مجلس ادامه داد: از آنجایی که ابتدای سال ۹۸ کشور با حادثه سیل در ۱۲ استان مواجه شد، بررسی این لایحه در هیات دولت به تعویق افتاد، در واقع برای مدیریت سیل در کشور ستادهای مختلفی تشکیل شد و مسوولان مشغول مدیریت این موضوع هستند به این جهت موضوع اصلاح ساختار موقتا کنار گذاشته شد. نماینده مردم فیروزه و دماوند در مجلس دهم شورای اسلامی بیان داشت: به محض اینکه مسائل سیل رفع شود و این استان‌ها روی آرامش را ببینند، اصلاح ساختار اقتصادی مجدد اولویت اول کشور می‌شود، رییس مجلس نیز به دنبال بررسی لایحه مذکور است. وی در خصوص تامین منابع مالی مورد نیاز حمایت از سیل زندگان، اظهارداشت: برداشت از صندوق توسعه ملی و تامین منابع مورد نیاز منوط به اصلاح ساختار اقتصادی کشور است اما موضوع اینجا است که این اصلاح زمان بر بوده و باید هر چه زودتر برای تامین منابع جبران خسارات سیلاب کاری کرد.

به محض اینکه مسائل سیل رفع شود و این استان‌ها روی آرامش را ببینند، اصلاح ساختار اقتصادی مجدد اولویت اول کشور می‌شود، رییس مجلس نیز به دنبال بررسی لایحه مذکور است. میرزایی نیکو در ادامه، با اشاره به خسارت ۳ و نیم میلیارد دلاری سیلاب، بیان داشت: این خسارت حتی با برداشت از صندوق توسعه ملی نیز قابل جبران نیست با این حال از عهده بخشی از خسارت می‌آید در دو ماه ابتدای سال منابع دولت هنوز تحقق پیدا نکرده زیرا شرکت‌ها هنوز فعالیت نداشتند و مالیاتی دریافت نشده است.

سرمقاله

اقتصاد ایران ۹۸ نیازمند متمم بودجه

فرازجبلی |
مشاور سردبیر |

آمار و ارقام خسارت سیل کم کم دارد روشن می‌شود و با در نظر گرفتن زیرساخت‌های آسیب‌دیده خسارت بسیار بیشتر از چیزی است که در ابتدا برآورد می‌شد. برآوردی که در حال حاضر از مجموع خسارت سیل در استان‌های مختلف وجود دارد به ۵۰ هزار میلیارد تومان می‌رسد. برای درک صحیح از میزان خسارت می‌توان آن را در ترازوی مقایسه سنجید. کل بودجه عمرانی برای سال ۹۸ حدود ۶۷ هزار میلیارد تومان در نظر گرفته شده بود. به عبارت دیگر اگر دولت بخواهد خسارت سیل را جبران کند باید ۸۰ درصد بودجه عمرانی را صرفا به خسارت سیل تخصیص دهد. این در حالی است که به دلیل کمبود منابع برای بودجه عمرانی مصارف بسیار مهمی در نظر گرفته شده بود و هر کدام از عدم تخصیص‌ها با مسائل و مشکلات زیادی روبرو می‌شود.

در یک کلام کسر بودجه دولت از هم‌اکنون قطعی است و مشخص نیست دولت چه برنامه‌ای برای جبران کسر بودجه دارد. منابع بانکی با محدودیت‌های بسیار زیادی روبرو هستند. صندوق توسعه ملی و حساب ذخیره ارزی نیز محدودیت‌های خاص خود را دارند. استقراض از بانک مرکزی در سالی که پیش بینی تورم ناشی از شوک ارزی یک سال قبل می‌شود اصولا حکم تیر خلاص به اقتصاد را دارد و حتی روش‌هایی مانند بازی با نرخ ارز برای جبران کسری بودجه با نتایج فاجعه‌ای همراه بود که دولت را از چنین تصمیماتی احتمالا منصرف می‌کند.

در عین حال نمایندگان اصرار زیادی به جبران خسارت‌ها دارند که یک امر طبیعی است. اما مساله این است که اگر بخواهیم به هر روشی این خسارت را جبران کنیم چاره‌ای نداریم جز آنکه حداقل ۸۰ درصد انحراف در بودجه عمرانی را بپذیریم. با وجود آنکه وضعیت در مناطق سیل‌زده بحرانی است و لازم است کمک‌ها هر چه سریع‌تر به این مناطق صورت پذیرد اما بهترین روش ارایه متمم بودجه و مشخص کردن نحوه تأمین و در عین حال هزینه کردن کمک‌ها است. اکثر نگاه‌ها به مساله تأمین و تخصیص منابع از سر احساس است در حالی که روش فعلی به مطمئنا به اتلاف منابع منجر خواهد شد.

دولت باید هر چه سریع‌تر گروهی را برای نوشتن متمم بودجه ۹۸ مامور کرده و بودجه ۹۸ بر اساس وضعیت ایران پس از سیل و با در نظر گرفتن منابع و محدودیت‌های موجود نوشته شود. اتفاقا با استفاده از راهکار متمم بودجه می‌توان به منابع دیگری نیز دست پیدا کرد. سالانه معادل ۴۲ هزار میلیارد تومان از بودجه به پرداخت یارانه‌ها تخصیص می‌یابد. حتی نصف این مبلغ برای حل بخشی از مشکل سیل کفایت می‌کند. از سوی دیگر هزینه سیل را همه کشور باید بپردازند. بعضی مالیات‌ها بر ثروت برای سال ۹۸ می‌تواند قابل پذیرش و توجیه باشد. اگر هر ایرانی بپذیرد که سهم خود برای جبران سیل را بدهد می‌توان امیدوار بود که ۵۰ هزار میلیارد تومان خسارت سیل هر چه سریع‌تر پرداخت گردد.

مساله مهم این است که دولت خود را به چارچوب‌های بودجه فعلی محدود کرده و در عین حال به این واقعیت دقت نمی‌کند که منابعی که در این مسیر قربانی می‌شود شاید از خسارت سیل اولویت بیشتری داشته باشد و عدم پرداخت آن می‌تواند خسارت‌های جدی‌تری به اقتصاد وارد کند.

خبر

نخست‌وزیر پاکستان: امیدواریم امکان سفر زمینی زائران پاکستانی به مشهد فراهم شود

ایرنا | نخست‌وزیر پاکستان گفت: امیدواریم با برقراری امنیت در افغانستان امکان سفر زمینی شهروندان پاکستانی به مشهد از طریق افغانستان فراهم شود.

«عمران خان» نخست‌وزیر پاکستان روز یک‌شنبه در بدو ورود به مشهد در پاویون فرودگاه بین‌المللی شهید هاشمی‌نژاد این شهر در گفت‌وگو با استاندار خراسان رضوی افزود: تلاش داریم درهای پاکستان را به روی گردشگران خارجی بگشاییم لذا در این سفر وزیر توریسم پاکستان با هدف توسعه روابط دوجانبه در حوزه گردشگری هیات پاکستانی را همراهی می‌کند. وی با اشاره به سفر ۱۰۰ هزار زائر پاکستانی به مشهد اضافه کرد: سه نفر از وزرای همراه من تاکنون با سفر به ایران به زیارت اولاد پیامبر(ص) در مشهد مشرف شده‌اند.

نخست‌وزیر پاکستان گفت: هر مسلمان معتقدی بطور قطع به خاندان پیامبر گرامی اسلام حضرت محمد(ص) محبت و ارادت دارد و بنده نیز همیشه خواستار زیارت اولاد گرامی پیامبر در سفر به مشهد بوده‌ام. عمران خان همچنین به بروز سیل در مناطقی از کشورش و ایران اشاره کرد و افزود: از وقوع این حادثه طبیعی در بخشی از ایران متاثر شده‌ام و با آسیب دیدگان از این حادثه همدردی می‌کنم. وی همچنین با اشاره به شخصیت‌های تاریخی نادر شاه افشار و ابوالقاسم فردوسی ادامه داد: خراسان جایگاه مهمی در تاریخ و اعصار گذشته در منطقه داشته است و علاقه‌مند هستم در صورت امکان از مزار نادرشاه در مشهد بازدید کنم.

علیرضا رزم‌حسینی استاندار خراسان رضوی نیز ضمن بر شمردن توانمندی‌های اقتصادی، گردشگری و علمی این استان گفت: سالانه دو میلیون زائر عراقی و صدها هزار زائر و مسافر از دیگر کشورهای منطقه از جمله ترکیه به مشهد سفر می‌کنند و پاکستان می‌تواند از این ظرفیت در مشهد برای تداوم سفر این افراد به پاکستان بهره گیرد.

یادداشت

آموزگار اقتصاد

منصور بیطرف |
سردبیر |

چندی پیش کتابی در ایران منتشر شد که نام نویسنده اصلی آن برای کارشناسان اقتصادی و حتی سیاسی آشنا است. نوع کتاب و عنوان آن آنقدر جالب است که وقتی روی پیشخوان کتابفروشی قرار بگیرد، خواننده را ترغیب کند که آن را بردارد و تورقی بکند. همین اتفاق برای من هم افتاد. زمانی که طبق موعد همیشگی به نشر مرکز رفتم، اولین کتابی که نظر مرا جلب کرد «آموزه‌های اقتصادی» گزیده آثار جهانگیر آموزگار بود. نام نویسنده کافی بود که مرا به آن جلب کند.

من همواره نوشته‌های جهانگیر آموزگار را که در نشریات خارجی مانند میس منتشر می‌شد، می‌خواندم. استاد اقتصاد دانشگاه‌های امریکا مانند دانشگاه ایالتی میشیگان- که جزو ۱۰ دانشگاه اول امریکا است- و مدیر اجرایی صندوق بین‌المللی پول از سال ۱۹۷۶ تا ۱۹۸۴، آنقدر در اقتصاد جهانی و نیز داخلی تبحر داشت که نظریه‌های او بتواند راهگشای دولتمردان ایران چه پیش از انقلاب و چه پس از انقلاب باشد. جسارت او در نقد برنامه‌ریزی‌های اقتصادی ایران آنقدر بود که بگوید برای حل مشکل توسعه کشور تنها نباید به غرب چشم بدوزیم بلکه باید چاره‌ای ایرانی را جست‌وجو کنیم و «در آنجایی که الگوی غربی و راه و رسم فرنگی برای قامت ما وجود ندارد، راسا درصدد یافتن راه چاره باشیم»، یا «هر جا که الگوی فرنگی پیدا می‌کنیم و آن را برای قامت خود مناسب می‌بینیم قبولش کنیم و از دوباره کاری احتراز کنیم»، یا «برای یافتن الگوهای ایرانی از تجارب و نظرات دیگران استفاده کنیم و الگوی نیمه ساخته یا ناقص فرنگی را برای قامت خود جرح و تعدیل نماییم.» این توصیه‌های جهانگیر آموزگار مربوط به یک دهه یا دو دهه پیش نیست او این توصیه‌ها را در زمانی که رشد اقتصادی ایران به ۹ درصد در سال رسیده بود و همگان آن دوران را به حیرت واداشته بود مطرح کرده بود، یعنی سال ۱۳۴۹. سالی که آنقدر پهلوی دوران را مغرور کرده بود که چند سال بعد جشن‌های ۲۵۰۰ ساله را برپا کرد و ایران را به زعم خود وارد دروازه‌های تمدن بزرگ کرده بود! اما این رشد اقتصادی جهانگیر آموزگار و امثال او را غافلگیر نکرد. او این رشد را که بیشتر مدیون درآمدهای نفتی و نیز صنعتی می‌داند در صورتی مداوم می‌داند که برای توسعه و تکمیل توسعه باید چاره‌های ایرانی را دنبال کرد و از به قول او از فرنگی‌مآبی کامل احتراز کرد.

نگاهی به روند نوشته‌های آموزگار نشان می‌دهد که او طی زندگی خود و با وجود مقام و محل زندگی‌اش - امریکا - هیچ‌وقت فریب زرق و برق ینگه دنیا را نخورد و همواره بر اصول خود، دغدغه ایرانی مرفه، ثروتمند و توسعه‌یافته، پابرجا بود و توصیه‌های خود را بر این محور قرار می‌داد، در عین حال که از واقعیت‌های بین‌المللی هم گریزان نبود. در هم پیچیدگی اقتصاد جهانی، ایران را هم درگیر خود کرده بود. ایران نمی‌توانست و نمی‌تواند بدون این تنیدگی توسعه یابد. بنابراین اگر می‌خواهد توسعه یابد باید از صنایع خود حمایت کند نه آنچنان که در همان نوزادی باقی بماند و نه آنچنان که انحصار ایجاد کند بلکه طبق اصول علم اقتصاد باشد و «مقدار و نحوه حمایت بایستی طوری باشد که تولید حمایت شده از یک طرف برای تامین احتیاجات داخلی کافی باشد و در عین حال ظرفیت بیهوده با اضافه بر احتیاج ملی کشور به وجود نیاورد.»

اینها بخشی از دیدگاه‌های اقتصاددان ایرانی است که وقتی اولین مقاله او با عنوان سیاست اقتصادی در ایران و برنامه سوم در نشریه آینده به مدیر مسوولی دکتر محمود افشار در سال ۱۳۳۹ به چاپ رسید، مرحوم دکتر افشار نوشت، «با لذت بسیار مقاله آقای دکتر جهانگیر آموزگار را خواندم. پیداست ایشان با برخی دیگر از جوانان ایرانی که در امریکا و اروپا هستند فرق دارند و هوای آزادی را که در آن محیط‌ها استنشاق می‌کنند حرام نمی‌نمایند. یعنی نه از آن سوءاستفاده می‌کنند — مانند آنها که فریفته دروغ خارجی‌ها می‌شوند — و نه عدم استفاده — یعنی آنها که می‌گویند ما با خیر و شر کار نداریم. و این حالت منفی را هنری و مزیتی برای خود می‌دانند...»

جهان

عادی‌سازی رابطه سوریه با اعراب محور مذاکرات مقامات روسی

وزارت امور خارجه روسیه در بیانیه‌ای اعلام کرد که در دیدار هیات روسی با رییس جمهوری سوریه، عادی‌سازی روابط بین سوریه و کشورهای عربی در مرکز توجه قرار داشت. به گزارش روز یک‌شنبه ایرنا، وزارت امور خارجه روسیه در بیانیه‌ای به دیدار اخیر هیات روسی به سرپرستی آلکساندر لاورنتیف فرستاده ویژه رییس جمهوری روسیه در سوریه با بشار اسد رییس جمهوری سوریه اشاره کرد. در این دیدار که سرگئی ورشینین معاون وزیر خارجه روسیه نیز در قالب هیات روسی حضور داشت، دو طرف مسائل مربوط به تامین راهکار پایدار برای حل و فصل سیاسی مساله سوریه مطابق با تصمیمات کنگره مذاکرات ملی سوریه در سوچی و قطعنامه ۲۲۵۴ شورای امنیت را بررسی کردند. وزارت خارجه روسیه در بیانیه خود آورده است: دو طرف در این دیدار به تشکیل و آغاز به کار کمیته قانون اساسی سوریه توجه خاص کردند. هیات روسی با رییس جمهوری سوریه بطور مفصل در خصوص بازسازی سوریه و بهبودی و عادی‌سازی روابط سوریه و کشورهای عربی گفت‌وگو کرد. لاورنتیف فرستاده ویژه رییس جمهوری روسیه در امور سوریه پیش از سفر به سوریه در راس هیات روسی از عربستان سعودی نیز دیدار کرد. وی در ریاض با ولیعهد عربستان سعودی سوریه دیدار و در راستای تلاش‌های مسکو برای فراهم آوردن زمینه بازگشت دولت قانونی سوریه به اتحادیه عرب گفت‌وگو کرد. وزارت امور خارجه روسیه روز جمعه در گزارشی اعلام کرد: «الکساندر لاورنتیف» که در راس هیاتی متشکل از مقام‌های عالیرتبه روس از جمله سرگئی ورشینین معاون وزیر خارجه این کشور و چند مقام وزارت دفاع به ریاض سفر کرده است، به محمد بن سلمان ولیعهد عربستان سعودی دیدار و گفت‌وگو کرد. اگر چه در گزارش وزارت امور خارجه روسیه، گفته شده است که دستیابی به حل و فصل پایدار مساله سوریه برمبنای قطعنامه ۲۲۵۴ شورای امنیت سازمان ملل و کمک لازم به بازسازی سوریه در مرکز توجه دو طرف قرار داشت اما کارشناسان معتقدند که هدف از گفت‌وگوی روس‌ها با مقامات عربستان، عادی‌سازی روابط این کشور با دولت قانونی سوریه است تا زمینه مشارکت آن دسته از مخالفان دولت قانونی سوریه که به پشتوانه حمایت عربستان همچنان در روند مذاکرات آستانه مانع تلاشی می‌کنند، فراهم شود. گفتنی است فرستاده ویژه رییس جمهوری روسیه در امور سوریه روز پنج‌شنبه نیز در چارچوب برنامه سفر خود، با «نصر الحریری» رییس هیات مذاکره‌کننده مخالفان سوری در ریاض دیدار و گفت‌وگو کرده بود.

با حکم فرمانده معظم کل قوا؛

سردار سرلشکر پاسدار حسین سلامی به فرماندهی کل سپاه منصوب شد

حضرت آیت‌الله خامنه‌ای فرمانده معظم کل قوا در حکمی با سپاس از خدمات باارزش و ماندگار سردار سرلشکر پاسدار جعفری در فرماندهی سپاه، سردار حسین سلامی را با اعطای درجه سرلشکری به فرماندهی کل سپاه پاسداران انقلاب اسلامی منصوب کردند.به گزارش پایگاه اطلاع‌رسانی دفتر مقام معظم رهبری؛ رهبر معظم انقلاب اسلامی همچنین در حکم جداگانه‌ای سردار سرلشکر پاسدار محمدعلی جعفری را به مسوولیت قرارگاه فرهنگی و اجتماعی حضرت بقیةالله الاعظم ارواحنافداه منصوب کردند.

متن احکام فرمانده معظم کل قوا به این شرح است:

بسم‌الله‌الرحمن‌الرحیم

سردار سرلشکر پاسدار محمدعلی جعفری

نظر به تمایل جنابعالی به حضور در عرصه‌های فرهنگی و نقش‌آفرینی در جنگ نرم و با تقدیر از تلاشهای شایسته‌تان در دوران فرماندهی کل سپاه، شما را به مسوولیت قرارگاه فرهنگی و اجتماعی حضرت بقیةالله الاعظم ارواحنافداه منصوب می‌کنم. بهره‌گیری از ظرفیت‌های گسترده و توانمندی‌های ژرف در جامعه به‌ویژه علمای دینی و نخبگان فرهنگی و جوانان جهادی و انقلابی برای گسترش و تبیین معارف انقلاب اسلامی بر پایه خطوط ترسیم شده در بیانیه گام دوم، با برنامه‌ریزی عالمانه و مدبرانه و تعامل و هم‌افزایی با مجموعه‌های فرهنگی سپاه و بسیج از جنابعالی انتظار می‌رود. توفیق شما را از خداوند متعال مسألت می‌کنم.

سیدعلی خامنه‌ای
۱ اردیبهشت ۱۳۹۸

بسم‌الله‌الرحمن‌الرحیم

سردار سرتیپ پاسدار حسین سلامی

نظر به ابراز ضرورت جابه‌جایی در فرماندهی سپاه از سوی سردار سرلشکر پاسدار محمدعلی جعفری و با سپاس از یک دهه خدمت باارزش و پرحجم و ماندگار معزی‌الیه، با توجه به شایستگی‌ها و تجارب ارزنده جنابعالی در مدیریت‌های کلان و مسوولیت‌های گوناگون نهاد انقلابی و جهادی و مردمی سپاه، شما را با اعطای درجه سرلشکری به فرماندهی کل سپاه پاسداران انقلاب اسلامی منصوب می‌کنم.

انتظار دارد ارتقاء توانمندی‌های همه‌جانبه و آمادگی در همه بخش‌ها و نیز تقویت گوهر درونی سپاه یعنی تقوا و بصیرت و همچنین گسترش مدیریت‌های برخوردار از بنیه معنوی و توانایی‌های کارشناسی و اعتلاء فرهنگی که در مدیریت سردار جعفری بدان پرداخته شده است، با ابتکارات جنابعالی افزایش یابد و سپاه در حرکت خود به سوی تکامل گام‌های بلند بردارد.

توفیقات شما و همکارانتان را از خداوند متعال مسألت می‌کنم.

سیدعلی خامنه‌ای
۱ اردیبهشت ۱۳۹۸

روی موج خبر

■ **تروریسم یک تهدید جهانی است که مذهب نمی‌شناسد؛** تعادل |

وزیر امور خارجه ایران ضمن محکوم کردن حملات تروریستی در سریلانکا نوشت: «تروریسم یک تهدید جهانی است که هیچ مذهبی نمی‌شناسد.

محمدجواد ظریف در پیامی توییتری ضمن محکوم کردن حملات تروریستی در سریلانکا، با مردم و دولت این کشور ابراز همدردی کرد. ظریف در این توییت نوشت: «تروریسم یک تهدید جهانی است که هیچ مذهبی نمی‌شناسد. باید آن را محکوم کرد و در جهان با آن مقابله شود.»

■ **آخرین اخبار از بررسی طرح حمایت از سپاه پاسداران در مجلس؛** تسنیم |

عضو هیات‌رییسه مجلس درباره آخرین اخبار از روند بررسی طرح حمایت از سپاه پاسداران در مجلس، گفت: این طرح دوفوریتی هفته گذشته، با تغییراتی به تصویب اکثریت اعضای کمیسیون امنیت ملی مجلس رسید.

امیرآبادی در تشریح دلایل تهیه طرح دوفوریتی مجلس برای حمایت از سپاه پاسداران، اظهار داشت: با توجه به اینکه دوفوریت طرح مجلس برای حمایت از سپاه پاسداران در جلسه روز دوشنبه (۲۶ فروردین) کمیسیون امنیت ملی مجلس تصویب شده، بنابراین، این طرح در جلسه علنی دوشنبه (دوم اردیبهشت) و همزمان با سالروز تأسیس سپاه پاسداران در مجلس مطرح می‌شود.

■ **قول رییس قوه قضاییه برای رسیدگی به لایحه کودک همسری؛** برنا |

معاون رییس جمهور در امور زنان و خانواده تاکید کرد که لایحه کودک همسری و تعیین جایزه به عروس‌های زیر ۲۰ سال مغایر نیستند. معصومه ابتکار بیان کرد: لایحه کودک همسری و تعیین جایزه برای عروس‌های زیر ۲۰ سال، این دو با هم مغایرت ندارند. کودک همسری به مفهوم ازدواج زیر ۱۳ سال است که دولت هم با این موضوع مخالفت کرده است. کسی با ازدواج کودکان موافق نیست.

او در پایان در خصوص نظر رییس جدید قوه قضاییه درباره این لایحه گفت: ایشان قول رسیدگی دادند؛ امیدواریم ان‌شاءالله زوتر پاسخ دهند. لایحه منع خشونت علیه زنان ارتباطی با فقها ندارد.

این لایحه در قوه قضاییه مانده است و بارها معاونین و دادستان‌ها و... نظرهایی در خصوص این لایحه دادند که نظراتشان همراه با این لایحه است.

رییس جمهوری در بازدید از مناطق سیل‌زده:

برنامه‌های بازسازی بر مبنای تکرار سیل تدوین شود

گروه ایران |

«کسانی که از روند سدسازی‌ها انتقاد می‌کردند به اشتباه خود پی بردند.» این عبارات بخشی از اظهاراتی است که رییس جمهوری در جریان سفر به استان‌های سیل‌زده با استفاده از آنها تلاش می‌کند تا نوری به ابعاد پنهان موضوع سدسازی‌ها در کشورمان بتاباند. در روزهای منتهی به جشن نیمه شعبان و در شرایطی که ایرانیان مهیای برگزاری جشن‌های این ایام بودند رییس جمهور برای بررسی آخرین وضعیت چگونگی کمک رسانی به سیل‌زدگان استان‌های لرستان، ایلام و خوزستان در سفری یکروزه به سه استان سیل‌زده غرب و جنوب غرب کشور، در جمع مردم چند منطقه از جمله روستاهای چم مهر لرستان و شوره ایلام حضور یافت و با سیل‌زدگان این مناطق گفت‌وگو کرد. دیدارهایی دوستانه و تاثیرگذار که در آنها مردم مناطق آسیب دیده میزبان رییس جمهور منتخبشان می‌شدند؛ با وجود کاستی‌ها و کمبودها از رییس جمهوری پذیرایی می‌کردند و دقایقی چند درد دل‌ها و مشکلات خود را به گوش عالی‌ترین مقام اجرایی کشورمان می‌رساندند. رییس جمهور با بیان اینکه برنامه‌های بازسازی باید بر مبنای تکرار سیل تدوین شود، حفظ حریم رودخانه‌ها و ساخت سد در مکان‌های مناسب برای پیشگیری و کاهش خسارات سیل را ضروری خواند و تاکید کرد: اینکه بیماری مسری و فراگیر در مناطق سیل‌زده نداریم، مورد توجه سازمان بهداشت جهانی است، برق ۱۱۴۵ روستای استان لرستان بر اثر سیل قطع شد و اکنون فقط ۶ روستا برق ندارند و از ۹۶۱ روستا، فقط بازسازی شبکه آبرسانی ۳ روستا باقیمانده است. روحانی با ابراز امیدواری برای بازسازی واحدهای مسکونی در کوتاه‌ترین زمان، اظهار کرد: لوازم زندگی آسیب دیدگان از سیل باید سریع‌تر و در حد متعارف تامین شود. تمام امکانات دولتی و عمومی در خدمت اسکان موقت و مناسب باشند؛ دولت اجاره مسکن موقت آسیب دیدگان را خواهد پرداخت. رییس جمهور اظهار کرد: نزول باران یعنی حیات، نشاط و بقاء و نسبت به سال‌های قبل رقم بسیار بالایی به حجم ذخایر آبی کشور در مقایسه با سال‌های گذشته اضافه شد. به عبارتی حدود ۴۸۰ میلیارد متر مکعب آب وارد سرزمین ایران شد. روحانی ادامه داد: اگر بخواهیم یک متر مکعب از آب دریا را در کنار ساحل شیرین نماییم حدود ۴ الی ۵ هزار تومان هزینه خواهد داشت اما خداوند با سیل اخیر، سرمایه، ثروت و نعمت بزرگی را در اختیار ما قرار داد. رییس جمهور با اشاره به تماس تلفنی با استاندار لرستان در ۱۲ فروردین ماه و هنگام بروز سیل در پلدختر، گفت: در آن شب پس از قطع ارتباطات تلفنی با پلدختر بسیار برای مردم این شهر نگران شدیم. در تماس تلفنی مجددی که صبح روز بعد انجام شد متوجه شدم باوجود خسارات مالی بسیار سنگین، خسارت جانی آن سیل نداشته است. روحانی همچنین به تشکیل هیات بلندپایه از اساتید و متخصصین برای بررسی سیل و سیلاب در ایران اشاره و تأکید کرد: گزارش علمی و ملی سیلاب‌های اخیر طی ۶ ماه ارایه خواهد شد.

انتقادات از سدسازی‌ها اشتباه بود

رییس جمهور در ادامه اظهاراتش در پاسخ به افرادی که از روند سدسازی‌ها انتقاد می‌کردند گفت: برخی به روند سدسازی‌ها در دهه‌های گذشته و همچنین دولت یازدهم ایراد می‌گرفتند که نباید قضاوت‌های سال‌های قبل را فراموش کنیم. امروز شاهد بارندگی بی‌نظیری طی یکصد سال اخیر در ۲۵ استان به صورت همزمان هستیم تا جایی که یک استان معین نیز خود گرفتار سیلاب می‌شد و نمی‌توانست به استان همجوار کمک کند؛

روحانی حفظ حریم رودخانه‌ها و ساخت سد در مکان‌های مناسب برای پیشگیری و کاهش خسارات سیل را ضروری دانست و اظهار داشت: صدور مجوز ساخت اماکن و منازل در حاشیه و گاهی حتی در بستر رودخانه‌ها کاری نادرست و خلاف قانون است. اکثر خانه‌های نزدیک رودخانه‌ها ویران شدند و این درحالی است که اگر حریم رودخانه‌ها مراعات می‌شد، خسارات کمتری می‌دیدیم و در مرحله حداقلی باید این امر پیگیری شود و سپس برای بازسازی مناطق در نظر داشته باشیم محل اماکنی که تخریب شده برای بازسازی مناسب باشد. وی با اشاره به تشکیل جلساتی در تهران برای پیش‌بینی بارندگی سال آینده افزود: مبنا بر این در نظر گرفته شد که سال آینده نیز با چنین سیلابی مواجه خواهیم بود و باید درس‌های لازم را از این حادثه سیل اخیر گرفته و برنامه‌ریزی‌های مناسبی داشته باشیم.

رییس جمهور با بیان اینکه مردم پیش از دولت، نیروهای مسلح، هلال احمر و سایر دستگاه‌ها وارد عرصه امدادرسانی و کمک به مناطق سیل‌زده شدند، تأکید کرد: هلال احمر موظف است آموزش‌های لازم را به مردم ارایه دهد که در صورت بروز حوادث و در ساعت اولیه باید چه اقداماتی انجام دهند و در نیم ساعت اول انجام چه اموری برای حفظ جان و اموال مردم باید در اولویت قرار گیرد که البته صدا و سیما این مهم را شروع کرده و باید این روند تسریع شود.

رییس جمهور با تأکید بر اینکه کار بخش دولتی در ترمیم زیرساخت‌ها در حادثه سیل اخیر در دنیا بی‌نظیر است، گفت: اینکه امروز در ایران پس از این سیل، بیماری مسری وجود ندارد، باعث توجه و حیرت سازمان بهداشت جهانی شده است که با وجود این سیل و آبگرفتگی مردم بیمار نشدند. روحانی ادامه داد: در استان لرستان برق ۱۱۴۵ روستا و منطقه شهری قطع شد و امروز تنها ۶ روستا بدون برق است که این کاری بسیار بزرگ است تا جایی که در امریکا پس از سیل و توفان تا یک سال بعد از آن، سیستم برق و آب ترمیم نمی‌شود. رییس جمهور ادامه داد: اینکه آب شرب و شبکه آبرسانی ۹۶۱ روستا دچار اختلال شود و در این چند هفته فقط ۳ روستا باقی بماند در دنیا کم‌نظیر است و در این ۳۱ روز گذشته حدود ۸۷۰ روستا مسدود شد که تنها ۴۶ روستا باقی مانده است. همچنین ۴۰۱ کیلومتر راه اصلی و ۱۶۶۰ کیلومتر راه روستایی خسارت دیده که جبران این خسارات کاری سخت است و همه باید به یکدیگر کمک نماییم.

روحانی با اشاره به اینکه پاسخ مقام معظم رهبری درمورد شیوه برداشت از صندوق توسعه برای جبران خسارت سیل، دقیق و موثر بود، گفت: ایشان مفصل و دقیق راهنمایی کردند که دولت قبلاً باید چه اقداماتی انجام دهد و ترمیم خسارات چگونه باشد و در کلیات موافقت کردند و من نیز وزیر کشور را به عنوان مسوول کل نوسازی و بازسازی مناطق سیل‌زده انتخاب کردم. رییس جمهور تأکید کرد: رهبر معظم انقلاب هم در نامه و هم به صورت حضوری این نظر را داشتند که یک نفر باید در این حادثه مسوول شود و همه تبعیت کنند که وزیر کشور نیز با تشکیل قرارگاهی در این زمینه اقدامات خود را شروع کرد و ما از شنیدن کلمه قرارگاه بسیار خوشحال می‌شویم چرا که این بدان معنی است که به صورت موقتی اقدامات انجام می‌شود و در عین حال معنی ستاد بازسازی این است که چندین سال طول خواهد کشید تا ترمیم و بازسازی‌ها انجام شود.

جبران خسارات مادی

روحانی همچنین به رنج روحی مردم در این حادثه و در عین حال تعداد کم تلفات جانی حدود ۷۶ نفر با توجه به وسعت چنین حادثه‌ای، اشاره و تأکید کرد: خسارات مادی بسیار زیاد بود که باید جبران شود و بنیاد مسکن وظیفه سنگینی برای تبیین و تخصیص خسارات منازل و چگونگی بازسازی و ترمیم برعهده دارد. رییس جمهور با بیان اینکه باید حتی‌الامکان اثاثیه منزل با قیمت ارزان‌تر از کارخانه تهیه و به مردم تحویل شود، ادامه داد: باید حتماً کاری کرد که مردم زندگی معمولی خود را آغاز کنند و هر چه سریع‌تر خسارات برآورد و پرداخت شود و به مردم قول می‌دهم که دولت در کنار مردم سیل‌زده است چرا که هر چه دولت دارد از آن مردم است و ما تنها امانتدار هستیم. رییس جمهور با تأکید بر اینکه کار ما تسریع در عمل است، و بنیاد مسکن و وزارت کشور باید تا سکونت مردم در منازل مسکونی در کنار مردم باشند، تصریح کرد: در این مدت نیز باید مردم سیل‌زده، زندگی خوب و قابل توجهی داشته باشند و همه ورزشگاه‌ها، مدارس، دانشگاه‌ها و امکانات دولتی برای اسکان آنان فراهم است.

روحانی ادامه داد: دولت پول اجاره را پرداخت می‌کند و از مردم نیز می‌خواهم که برای کمک به مردم سیل‌زده اجاره را تسهیل کنند در غیر این صورت اماکنی برای اسکان در نظر گرفته شده است. رییس جمهور با اشاره به اینکه در بخش کشاورزی نیز باید هر چه زودتر خسارات برآورد و به کشاورزان خسارت دیده پرداخت شود، ادامه داد: در مجموع با وجود سیل اخیر محصول گندم امسال از سال گذشته بیشتر است و در سال جاری نیاز به خرید گندم از خارج نداریم و این بزرگ‌ترین افتخار دولت است که برای ۴ سال در محصول گندم خودکفا شدیم.

رییس جمهور در جمع مردم آسیب‌دیده خوزستان

برش

■ رییس جمهور در جلسه شورای هماهنگی مدیریت بحران استان خوزستان: اثاثیه از بین رفته مردم، با حضور فعالان بخش تولید باید تامین شود

■ رییس جمهور در جمع مردم سیل‌زده پلدختر: قول می‌دهم که دولت تا پایان در کنار شما خواهد بود و شما را فراموش نخواهد کرد.

■ رییس جمهور در جمع مردم روستای سیل‌زده شوره در استان ایلام: برای تأمین لوازم منزل مردم مناطق سیل‌زده اعتباراتی اختصاص یافته است

■ روحانی در ادامه بازدید از مناطق سیل‌زده استان لرستان: دولت تا اتمام بازسازی خرابی‌ها در کنار مردم خواهد بود

رییس هیات ویژه بررسی سیلاب‌های کشور خبر داد

ارایه گزارش نهایی طی ۶ ماه آینده به رییس جمهور

رییس هیات ویژه بررسی سیلاب‌های کشور از تشکیل کارگروه‌های تخصصی بررسی سیلاب‌های اخیر کشور خبر داد و گفت: این کارگروه‌ها موظف هستند گزارش نهایی خود در حوزه سیل اخیر را طی ۶ ماه آینده به رییس جمهور ارسال کنند.

محمود نیلی احمدآبادی در نشست خبری خود گزارشی از اقدامات اولیه این هیات ارایه داد و گفت: بلایا و حوادث طبیعی امری اجتناب‌ناپذیر است و مادر کشور شاهد تعدد این حوادث هستیم. اما نکته‌ای که لازم است و باید مورد توجه قرار بگیرد، داشتن آمادگی‌های لازم برای مقابله با این حوادث و کنترل صدمات ناشی از آن است. متأسفانه کشور ما از اسفندماه سال گذشته درگیر سیل در سطح گسترده شد و پیرو این حادثه نیز رییس جمهور هیاتی را منصوب کردند تا دلایل این اتفاق را مورد بررسی علمی کارشناسان و متخصصان قرار دهند. وی در ادامه خاطرنشان کرد: هیات متشکله برای بررسی حادثه سیل اخیر که پیرو دستور رییس جمهور صورت گرفت، تلاش می‌کنند با استفاده از تجارب ملی، دانش دانشگاهیان و تجربه‌های جهانی موضوع سیلاب‌های اخیر را بررسی کارشناسانه و علمی کنند و نتایج گزارش را به جامعه و رییس جمهور ارایه دهند. رییس دانشگاه تهران از تشکیل کارگروه‌های ویژه به منظور بررسی سیلاب‌های اخیر کشور خبر داد و گفت: پس از دستور رییس جمهور ابتدا تلاش کردیم روایتی دقیق از آنچه که اتفاق افتاده است را ارایه دهیم، چرا که باید اطلاعات روشنی از این رخداد داشته باشیم تا به استناد این اطلاعات موضوع را آسیب‌شناسی کنیم تا عواملی که منجر به وارد شدن خسارت به مردم، اموال و جانشان شده‌اند، مشخص شود تا بتوانیم پیرو آن راهبردهای لازم را ارایه دهیم و در این راستا ابتدا کارگروه‌های تخصصی متشکل از اعضای هیات علمی دانشگاه‌های کشور، کارشناسان، صاحب‌نظران و متخصصان تشکیل شدند. به گفته وی، هیات ویژه بررسی دلایل سیلاب‌های اخیر کشور هیاتی کاملاً مستقل است که شاکله اصلی آن را اعضای هیات علمی دانشگاه‌های کشور به ویژه دانشگاه‌های برتر تشکیل می‌دهند. ضمن اینکه در این هیات و کارگروه‌های تخصصی تلاش کردیم با دانشگاه‌هایی که به طور مستقیم درگیر سیلاب بودند و در مناطق سیل‌زده حضور داشتند نیز ارتباطی برقرار کنیم تا اطلاعات و بررسی‌های خود را در اختیار هیات قرار بدهند.

اعتماد به دانشگاهیان

رییس دانشگاه تهران دستور رییس جمهور به منظور تشکیل هیات ویژه بررسی سیلاب‌های اخیر به دانشگاه تهران را نشانگر اعتماد بالا به دانشگاهیان به منظور استفاده از ظرفیت‌ها و پتانسیل‌های مراکز علمی در رفع مشکلات جامعه توصیف کرد و گفت: اولین جلسه هیات ویژه بررسی سیلاب‌های اخیر کشور روز چهارشنبه بعد از صدور حکم رییس جمهور تشکیل شد و در این جلسه شیوه همکاری دانشگاهیان را تعیین کردیم و با دانشگاه‌های مناطق سیل زده نیز ارتباط برقرار شد و از آنها در این زمینه درخواست کمک شده است، اما همانطور که عنوان شد در این هیات از تخصص و توانمندی همه پژوهشگران، صاحبنظران و کارشناسان در تهیه گزارش استفاده خواهیم کرد؛ ضمن اینکه از تجارب جهانی نیز غافل نخواهیم شد. همچنان که بعد از صدور این حکم از سوی رییس جمهور عده‌ای از دانشمندان ایرانی مقیم خارج از کشور با برقراری تماس اعلام آمادگی کردند تا کمک‌های لازم را به کارگروه‌های تخصصی ارایه بدهند.

رییس دانشگاه تهران ادامه داد: در حال حاضر ۱۵ کارگروه تخصصی با موضوع سیل تشکیل شد و راهکارها برای عدم تکرار این حوادث در حال بررسی است اما مهم‌ترین کاری که باید در این زمینه صورت بگیرد، این است که بررسی شود چه اتفاقی در حوزه سیلاب‌ها افتاده است.

نیلی تأکید کرد: گزارش نهایی بررسی سیلاب‌های اخیر کشور باید طی ۶ ماه آینده آماده و به رییس جمهور و همچنین مردم ارایه شود و من خوشبین هستم بتوانیم در این مدت گزارش جامعی در این حوزه ارایه دهیم و با توجه به برقراری ارتباط با رسانه‌ها، جریان پیشرفت بررسی‌های کارگروهی سیلاب به اطلاع مردم خواهم رسید و در مرحله اول این گزارش سعی خواهیم کرد آسیب‌شناسی دقیقی از این موضوع داشته باشیم. نیلی با تأکید بر اینکه برآورد هزینه هیات ویژه بررسی سیلاب‌های اخیر کشور هنوز صورت نگرفته، گفت: قطعاً در این زمینه به اعتبار مجزایی نیاز داریم ما باید ابتدا برآورد هزینه‌ای داشته باشیم تا بتوانیم اعتبار آن را به منظور دریافت به خدمت رییس جمهور ارسال کنیم.

چهره‌ها

به دنبال گسترش روابط با ایران هستیم

«رفعت مسعود» سفیر پاکستان در تهران توسعه روابط دوجانبه و امنیت مرزها را از محورهای رایزنی‌های عمران خان در تهران عنوان کرد و گفت: ایران کشور همسایه دوست و مسلمان است بنابراین به دنبال گسترش روابط با ایران هستیم. رفعت مسعود دیروز در گفت‌وگو با ایرنا با اشاره به سفر دو روزه عمران خان به ایران افزود: زمانی که آقای عمران خان به عنوان نخست‌وزیر پاکستان انتخاب شد، اعلام کرد که همسایه‌ها و کشورهای منطقه برای دولت پاکستان خیلی مهم هستند. سفیر پاکستان در ایران افزود: نخست‌وزیر معتقد است چه در داخل و چه در خارج از پاکستان نیاز به صلح و امنیت است و دستیابی به این هدف و بهبود وضعیت مردم منطقه نیازمند روابط اقتصادی بیشتر بین کشورهای منطقه است. این دیپلمات پاکستانی با اشاره به فقر مردم منطقه ادامه داد: باید همه کشورهای منطقه باهم جمع شوند و برای بهبود زندگی و امنیت مردم خود همفکری کنند. سفیر پاکستان در تهران با بیان اینکه نخست‌وزیر می‌خواستند زودتر از این به ایران سفر کنند، اضافه کرد: ایشان ابتدا برای زیارت امام رضا(ع) به مشهد می‌روند تا از امام رضا(ع) اجازه بگیرند و سفرشان به خوبی انجام شود.

راهکارهای مشابه اینستکس در رابطه با شرکا مطرح است

معاون اقتصادی رییس جمهور معتقد است: ابزار مالی INSTEX را که اروپایی‌ها معرفی کرده‌اند در حال پیشروی است و گام‌هایی هم برداشته شده است. محمد نهاوندیان در گفت‌وگو با ایلنا در پاسخ به این سوال که آیا جبران خسارات سیل با استفاده از منابع بانک مرکزی، در شرایط کنونی می‌تواند تورم‌زا باشد، گفت: برای مسائل پیش‌بینی نشده مانند خسارات سیل و زلزله می‌توانیم از منابع جدیدی استفاده کنیم، برای این کار هم منابع بانک مرکزی و هم صندوق توسعه ملی پیش‌بینی شده است. او ادامه داد: یکی از فلسفه‌های وجودی صندوق توسعه ملی این است که در شرایط نیاز، ظرفیت آن مورد استفاده قرار گیرد. وی خاطرنشان کرد: در دولت این نکته در حال بحث و بررسی است که به صورت همزمان و به موازات این تدابیر (استفاده از صندوق توسعه ملی و منابع بانک مرکزی) بازار سرمایه را فعال‌تر کنیم؛ تا مردم این احساس را داشته باشند که با گزینه‌های بدون ریسک مواجه هستند. نهاوندیان یادآور شد: اگر مردم این اطمینان خاطر را داشته باشند، می‌توانند سرمایه‌های خُرد و سپرده‌هایشان را در مواردی صرف کنند که برایشان فایده و بازدهی دارد و برای اقتصاد ملی بسیار مفید است.

تهدید امریکا فرصتی برای ارتقای محبوبیت سپاه است

رییس ستاد کل نیروهای مسلح در پیامی اقدام اخیر امریکا در قرار دادن سپاه در فهرست سازمان‌های تروریستی را ناشی از عصبانیت و بن‌بست راهبردی آنان توصیف و تاکید کرد: اطمینان دارم این تهدید عقیم فرصتی برای ارتقای محبوبیت سپاه خواهد بود.

سردار سرلشکر پاسدار محمد باقری همزمان با فرارسیدن سال روز تصویب اساسنامه سپاه با انتشار پیامی نوشت: این نهاد مقدس در هم افزایی با سایر نیروهای مسلح علاوه بر پاسداری از حریم استقلال، تمامیت ارضی و امنیت ملی، با دیده بانی و برآورد محیط امنیتی پیرامونی و خنثی‌سازی ترفندهای بازیگران آشوب ساز و پر هزینه کردن اقدامات ضدایرانی آنان، همواره نظام ظالمانه سلطه جهانی را هوشمندانه به چالش کشیده است.

سرلشگر باقری تصریح کرد: اطمینان دارم این تهدید عقیم و تصمیم شکست خورده به فرصتی برای ارتقای محبوبیت و مرجعیت سپاه در مبارزه واقعی با تروریسم تحت منویات و تدابیر حکیمانه مقام معظم رهبری و فرمانده کل قوا حضرت امام خامنه‌ای (مدظله‌العالی) تبدیل خواهد شد.

خدمات‌رسانی ۸ شناور حشدالشعبی به سیل‌زدگان

فرمانده نیروی دریایی سپاه گفت: ۸ فروند شناور از سوی حشدالشعبی به ما در امدادرسانی‌ها به سیل‌زدگان کمک کردند؛ ضمن اینکه کسانی که نسبت به وجود نیروهای حشدالشعبی در خوزستان معترضند، یا ناآگاهند یا وابسته به بیگانگان. سردار علیرضا تنگسیری در گفت‌وگو با بخش ویژه خبری با اشاره به آخرین وضعیت کمک‌رسانی سپاه به مناطق سیل‌زده گفت: ما اولین تجربه بسیج نیروی دریایی سپاه را در سیل خوزستان شاهد بودیم؛ بالغ بر ۱۰۰ شناور و قایق بسیجی آمدند و در مجموع ۳۰۴ فروند شناور را در منطقه گسیل کردیم. وی با اشاره به اینکه در سه محور حمیدیه، سوسنگرد و اهواز اقدامات مناسبی انجام شده است، ادامه داد: ۷۰ فروند شناور در سوسنگرد، ۶۰ فروند شناور در حمیدیه و ۱۷۴ فروند شناور را در اهواز مستقر کردیم که نقاط مختلف این استان را بتوانیم بطور مناسب پوشش دهیم. سردار تنگسیری با اشاره به اینکه ۸۴ نفر از برادران اهل سنت برای خدمت‌رسانی در مناطق سیل‌زده خوزستان حضور موثری داشتند، ادامه داد: یک بیمارستان صحرایی با ۱۱ مجموعه تخصصی در یادمان شهدای هویزه ایجاد شده که این بیمارستان بسیار مجهز است.

جهت‌گیری‌ها باید بر اساس اتکا به توان داخل باشد

رییس قوه قضاییه گفت: امریکا و اروپا کاری برای حل مشکلات کشور نخواهند کرد و جهت‌گیری ما باید توکل بر خداوند متعال و تکیه بر توان داخل باشد.

به گزارش مهر، حجت‌الاسلام سیدابراهیم رییسی دیروز در سخنرانی روز میلاد امام عصر(عج) که در رواق امام خمینی (ره) حرم رضوی برگزار شد اظهار کرد: اعتقاد به موعود موضوعی مربوط به شیعیان نیست و امری دینی مربوط به همه ادیان ابراهیمی است و تمامی آنها آمدن منجی عالم بشریت را نوید داده‌اند. وی افزود: علمای اهل سنت نیز بیش از ۳۰ کتاب برای موضوع ظهور و موعود نوشته‌اند بنابراین اعتقاد به منجی در همه ادیان و فرق وجود دارد. رییس قوه قضاییه بیان کرد: اعتقاد به منجی عالم بشریت، اعتقاد به عدل بوده و برای انسان معتقد به ظهور موجب رشد معنوی می‌شود و به همین دلیل در روایات تاکید زیادی بر خواندن زیارت آل یاسین شده زیرا در این دعا تاکید ویژه‌ای بر تأثیر اعتقاد به ظهور بر انسان‌ها شده است. وی تاکید کرد: نظام اهداف مهمی دارد که در سیره مهدوی گفته شده که مبارزه با فساد، تبعیض و فقر و برپایی عدالت است و مردم با این باور و اعتقاد طی ۴۰ سال گذشته پیش رفتند.

یک اقتصاددان در گفت‌وگو با «تعادل» مطرح کرد

نهادهای موازی، عامل بی‌انضباطی مالی

علی‌دینی ترکمانی، اقتصاددان معتقد است که بی‌انضباطی مالی را با سیاست کنترل پایه پولی نمی‌توان حل کرد، زیرا به گفته وی بی‌انضباطی مالی درون‌زاد نظام اقتصاد سیاسی ایران است که او اسم آن را «تودرتویی نهادی» می‌گذارد که به وجود نهادهای موازی بی‌شمار در اقتصاد ایران اشاره دارد. او می‌گوید: این پدیده موجب می‌شود دستگاه‌های زیادی از بودجه ارتزاق کنند و فشار وارد شده از این محل باعث رشد نقدینگی می‌شود، در عین حال بخشی از منابعی که به این صورت در قالب تودرتویی نهادی توزیع می‌شود، کارکرد عمرانی ندارد و بخش عمده آن، کارکرد مصرفی دارد.

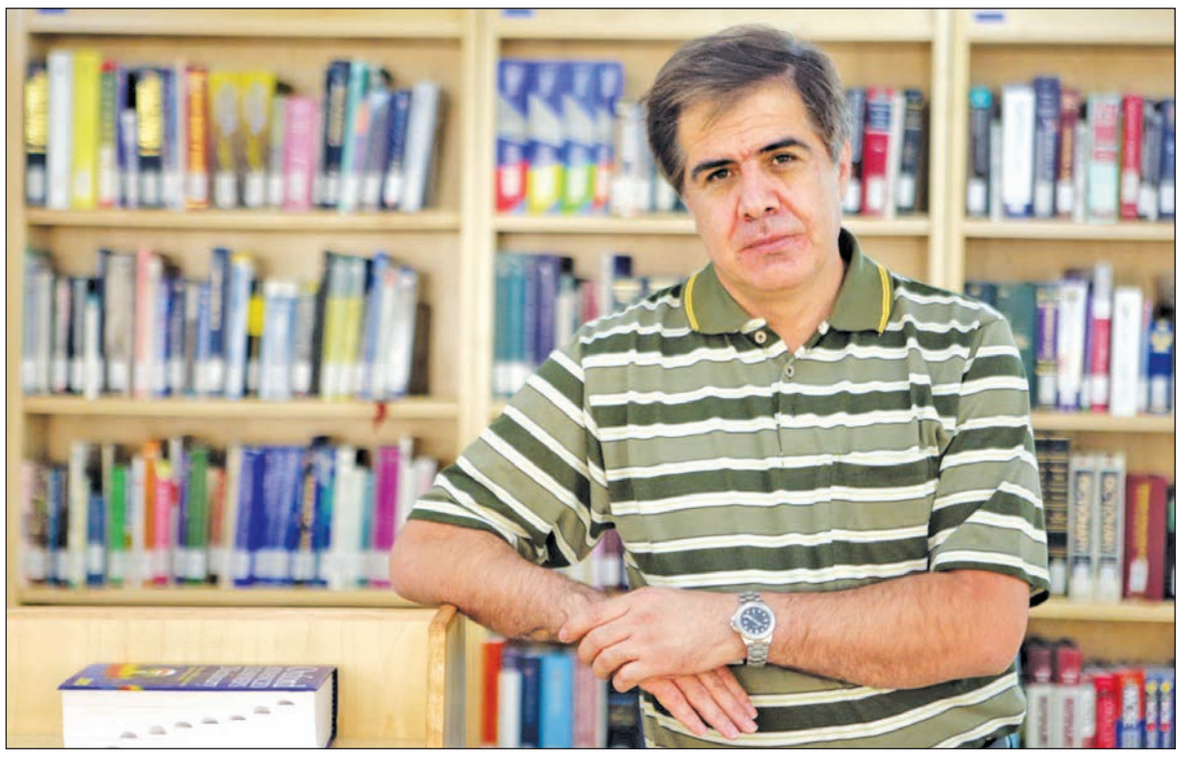

سیاست جدید بانک مرکزی برای تغییر ترکیب نقدینگی

به گزارش «تعادل» شاید این اولین‌بار باشد که طی سه دهه گذشته یک رییس کل بانک مرکزی از سیاست عرضه پایه پولی برای تنظیم نرخ بهره و رونق تولید صحبت می‌کند. عبدالناصر همتی اخیرا گفته بود که «قرار است از طریق تغییر ترکیب نقدینگی، اقتصاد کشور به سمت تولید هدایت شود.»

اهمیت این موضوع در آن است که اقتصاد کشور تحت سیطره گفتمان اقتصادی‌ای که همواره تنها راه جلوگیری از نقدینگی را کنترل پایه پولی می‌دانست، پایه پولی را تبدیل به یک تابو کرده بود. از نظر این رویکرد بهترین حالت برای رشد پایه پولی، صفر بودن آن است. وقتی سخن از نیروهایی منتهی به رشد پایه پولی به میان می‌آید، آنها بر لزوم مواجهه با آن تأکید می‌کنند. چون رشد پایه پولی مترادف است با رشد نقدینگی و این یکی هم معادل با تورم. پس هر قدر رشد پایه پولی کمتر، بهتر.

اما این رویکرد همواره منتقدانی در اقلیت هم دارد که جهانشمول دانستن گزاره فوق را رد می‌کنند. بدین معنا که معتقدند گزاره‌های علمی محدود به موقعیت و شرایط خاص مکانی و زمانی هستند.

به گفته این منتقدان موضع این جریان درباره رشد پایه پولی منبعث از دو خطای جدی تحلیلی است: یک تبعیت یک‌طرفه نقدینگی از پایه پولی (ضریب فزاینده پولی) و دوم همواره پولی بودن تورم.

گزاره اولی می‌گوید مصارف پایه پولی تابع منابع آن است. اگر دولت-بانک مرکزی جلوی رشد پایه پولی را بگیرند بانک‌ها دست‌زیرچانه منتظر می‌نشینند و ترازنامه‌ها از رشد بازمی‌ایستند. بانک‌ها توان مصارف‌تراشی مستقل از منابع پایه پولی ندارند. پس اگر جلوی عرضه پایه پولی را بگیریم، قطار کل‌های پولی ترمز خواهد کرد.

گزاره دوم هم در مقام انکار هر نوع منشأ تورم غیر از عامل پول است. تورم فشار هزینه با وجود وجاهت آکادمیک آن، غیرقابل قبول است. احتمالا به این علت که چنین تورمی دیگر در دنیا (کشورهای مبدأ نظریه‌های اقتصادی) وجود ندارد، چون آنها با فشارها و شوک‌های منفی سمت عرضه روبه‌رو نیستند؛ پس لابد ما هم همین‌طوریم. گزاره‌های اقتصادی جهان‌شمول‌اند.

به گفته اینها نتیجه کاربست این ایده‌ها، رشد بی‌کیفیت کل‌های پولی و غلتیدن سیستم بانکی به ورطه اضافه برداشت، کسری درآمد-هزینه و ورشکستگی است. این نظریه در ایران به تمام معنا شکست خورده. اما مجدداً و مکرراً تکرار و بازگو می‌شود. چرا؟ چون طرفداران آن توضیحی دیگر برای این پدیده‌ها نمی‌شناسند. ناچاراً باید واقعیات را به زور به خورد این گزاره‌ها داد.

در واقعیت بانک‌ها قادرند مستقل از منابع پایه پولی مصارف بتراشند. بسیاری از نیروهای رشد نقدینگی برخاسته از تعهدات قبلی بانک‌هاست و با توقف در عرضه پایه پولی متوقف نخواهد شد. تنها نتیجه اصرار بر کنترل عرضه پایه پولی، افزایش نرخ بهره و تبدیل منشأ رشد پایه پولی از بدهی دولت به اضافه برداشت بانک‌هاست.

تورم با منشا فشار هزینه نه نقدینگی

بر اساس این دیدگاه اقتصاد ایران بر اثر شوک‌های منفی قیمت نفت و اخیراً تحریم، با تکانه‌های منفی سمت عرضه روبه‌روست که با افزایش نرخ ارز و کاهش دسترسی به مواد اولیه، تورم بالایی از منشأ فشار هزینه ایجاد می‌کند. در شرایط این نوع تورم، سیستم بانکی (نقدینگی) و بانک مرکزی (پایه پولی) باید با افزایش نیاز به پول در اقتصاد همسازی کنند وگرنه رکود اقتصادی تعمیق خواهد شد، رکودی که منشأ آن فشارهای سمت عرضه بود، بر اثر افزایش نرخ بهره و کاهش دسترسی به سرمایه در گردش عمق بیشتری یافته و اقتصاد را به قعر چاه کسادی می‌برد.

به گفته این منتقدان در شرایط تورم فشار هزینه، یعنی شرایط کنونی و دوره تحریم‌های قبلی، تورم واقع خواهد شد. عرضه پایه پولی پس از وقوع این تورم، نه افزایش دهنده تورم است و نه حتی افزایش‌دهنده پایه پولی؛ تنها اجازه می‌دهد مصارف فزونی یافته پول، منابعی معادل خود بیابد. این کمک خواهد کرد که هزینه‌های تعدیل به سطح قیمت‌های بالاتر کاهش یافته و چاله‌ها پر شود، چاله‌هایی که در نهایت اگر با عرضه فعال پایه پولی پر نشود، به صورت انفعالی و از طریق اضافه برداشت پر خواهد شد، اما با بدترین آثار اقتصادی.

بر همین اساس آنها توصیه می‌کنند که اکنون دقیقاً وقت گشاده‌دستی در عرضه پایه پولی است. رشد فعال پایه پولی تا حدود ۲۰ درصد در سال بر رشد نقدینگی و پایه پولی نمی‌افزاید. صرفاً هزینه‌های تعدیل با سطح قیمت جدید را تنزل داده و فشار بر نرخ بهره را می‌کاهد. این رشد فعالانه تنها جایگزین اضافه برداشت بانک‌ها خواهد شد؛ اضافه برداشتی که خود بر اثر فقدان وجوه نقد (پایه پولی) رو به افزایش است

بی‌انضباطی مالی دولت با کنترل پایه پولی حل نمی‌شود

در این خصوص علی‌دینی ترکمانی نیز معتقد است در اقتصاد ایران نقدینگی علت اصلی تورم نیست. به گفته این اقتصاددان علت اصلی تورم در اقتصاد ایران این است که نقدینگی موجود را نمی‌توان تبدیل به ظرفیت‌های تولیدی مولد کرد.

یکی از استدلال‌هایی که درباره لزوم کنترل پایه پولی و دسترسی دولت به منابع بانک مرکزی آورده می‌شود این است که این امر می‌تواند تا حد زیادی از بی‌انضباطی دولت‌ها جلوگیری کند.

دینی ترکمانی در این خصوص معتقد است که بی‌انضباطی مالی را با این سیاستی که پیشنهاد می‌شود، نمی‌توان کنترل کرد، زیرا بی‌انضباطی مالی درون‌زاد نظام اقتصاد سیاسی ایران است که من اسم آن را "تودرتوی نهادی" گذاشته‌ام که به وجود نهادهای موازی بی‌شمار در اقتصاد ایران اشاره دارد. این پدیده موجب می‌شود دستگاه‌های زیادی از بودجه ارتزاق کنند و فشار وارد شده از این محل باعث رشد نقدینگی می‌شود، در عین حال بخشی از منابعی که به این صورت در قالب تودرتویی نهادی توزیع می‌شود، کارکرد عمرانی ندارد و بخش عمده آن، کارکرد مصرفی دارد، کارکرد مصرفی دارد و به همین دلیل است که سهم بودجه مصرفی از کل بودجه طبق آمار رسمی ۸۵ درصد است، اما در واقع کل بودجه را دربرمی‌گیرد و از همین رو هیچ سهمی برای انباشت سرمایه یا سرمایه‌گذاری باقی نمی‌ماند. این اتفاق تنها به دلیل همین تودرتویی نهادی رخ می‌دهد و اگر این موضوع رفع نشود، راهکاری که ارایه می‌شود راهکار خنثی و بی‌اثری خواهد بود.

وی گفت: در واقع آن مکانیسم اصلی که باعث می‌شود نقدینگی رشد کند و سپس آن نقدینگی خلق شده تبدیل به ظرفیت‌های تولیدی نشود، باید درمان شود که درمان آن هم در حوزه اقتصاد سیاسی قرار دارد. یعنی باید در حوزه ساخت قدرت، اصلاحات اساسی صورت گیرد و مساله نهادهای موازی حل شود و در این صورت سهم هزینه‌های عمرانی افزایش یابد و این هزینه‌ها می‌تواند با کارایی بالاتری تبدیل به ظرفیت‌های تولیدی شود. در واقع در سال‌های گذشته طرف تقاضا رشد کرده، اما همراه با آن، طرف عرضه به همان اندازه رشد نکرده است که بتواند فشارهای تورمی را کنترل کند. برای اینکه مشکل اصلی در فرآیند تشکیل سرمایه است، هم منابع کم است و هم این میزان محدود منابع، به‌درستی استفاده نشده است.

دینی ترکمانی در ادامه درباره تاثیرات نقدینگی بر تورم گفت: این نقدینگی بر مبنای اینکه دست چه کسانی در طرف تقاضا می‌رسد و همین‌طور بر مبنای اینکه بین رشته فعالیت‌های مختلف چگونه توزیع می‌شود، می‌تواند تأثیرات تورمی مختلفی داشته باشد. اگر توزیع درآمد و ثروت نابرابر باشد، بدین معنی است که بخش عمده‌ای از نقدینگی خلق شده، به دست گروه‌های اجتماعی خاصی به گردش درمی‌آید و تقاضایی که اینها برای کالا و خدمات دارند، می‌تواند تورم‌زاتر باشد. برای مثال، تقاضایی که برای خرید کالاهای لوکس وجود دارد، می‌تواند موجب افزایش نرخ ارز و تورم شود. همچنین از نظر سرمایه‌گذاری و تولید اگر بخش‌های تولیدی و بخش‌هایی که بازدهی اجتماعی بالایی دارند شرایط مناسبی برای جذب نقدینگی و سرمایه نداشته باشند، بالطبع نقدینگی موجود، به‌طرف بخش‌هایی که بازدهی کمتر و نامولدتر دارند، حرکت می‌کند. در نتیجه به ازای گردشی که پیدا می‌کند تقاضا ایجاد می‌کند. اما در طرف دیگر در بخش واقعی اقتصاد روی عرضه تأثیر نمی‌گذارد یا تأثیر بسیار محدودی می‌گذارد، بنابراین از این طریق موجب ایجاد یک تورم ساختاری می‌شود و در گذر زمان استمرار پیدا می‌کند.

وی درباره صحبت‌های رییس کل بانک مرکزی که گفته قصد داریم ترکیب نقدینگی را تغییر دهیم و از این طریق به تولید رونق دهیم، گفت: در اینجا دو بحث وجود دارد؛ یکی کنترل نقدینگی از طریق کاهش ضریب فزاینده است که برای آن باید نرخ ذخیره قانونی افزایش یابد که می‌تواند تأثیر رکودی بگذارد و باید شرایطی ایجاد شود که در ترکیب سپرده‌ها از وزن سپرده‌های دیداری کمتر شده و سپرده‌ها به سمت سپرده‌های دیداری بلندمدت‌تر حرکت کند. این باعث کاهش ضریب فزاینده شده و از این طریق، تورم کنترل خواهد شد. بحث دیگر کنترل پایه پولی است که جلوی استقراض دولت از بانک مرکزی و بدهی سیستم بانکی از بانک مرکزی گرفته می‌شود.

وی افزود: حال فرض کنیم بانک مرکزی اصلاً این دو سیاست را دنبال نمی‌کند و تصمیم می‌گیرد روی نقدینگی ایجاد شده سیاست‌گذاری کند؛ به این صورت که نقدینگی را به‌جای اینکه به سمت بخش‌های غیرمولد حرکت کند، به سوی بخش‌هایی که بازدهی اجتماعی بالایی دارد هدایت کند. اگر این اتفاق بیفتد می‌تواند روی عملکرد اقتصادی کشور تأثیر مثبت بگذارد، منتها این هدف با ابلاغ بخشنامه و طرح آیین‌نامه محقق نمی‌شود. در این زمینه مشکلات ساختاری و اساسی وجود دارد که اجازه نمی‌دهد ترکیب نقدینگی به‌گونه‌ای باشد که نقدینگی خلق شده تا جای ممکن تأثیرات تورمی کمتری داشته باشد.

برش

تقاضایی که برای خرید کالاهای لوکس وجود دارد، می‌تواند موجب افزایش نرخ ارز و تورم شود. همچنین از نظر سرمایه‌گذاری و تولید اگر بخش‌های تولیدی و بخش‌هایی که بازدهی اجتماعی بالایی دارند شرایط مناسبی برای جذب نقدینگی و سرمایه نداشته باشند، بالطبع نقدینگی موجود، به‌طرف بخش‌هایی که بازدهی کمتر و نامولدتر دارند، حرکت می‌کند. در نتیجه به ازای گردشی که پیدا می‌کند تقاضا ایجاد می‌کند.

سه مشکل ساختاری

دینی ترکمانی در ادامه به سه مشکل ساختاری در اقتصاد ایران اشاره کرد و گفت: پیش از تغییر ترکیب نقدینگی باید این مسائل ساختاری رفع شود. وی این سه مشکل ساختاری را این‌گونه تشریح کرد: یکی اینکه در ایران ریسک سرمایه‌گذاری در بخش‌های مولد بسیار بالاست، به خاطر اینکه نااطمینانی به آینده زیاد است. دوم اینکه بازگشت سرمایه خیلی طولانی‌تر است. این با ریسک سرمایه‌گذاری ارتباط دارد، یعنی وقتی یک پروژه صنعتی کلید زده می‌شود سال‌های زیادی به طول می‌انجامد که به مرحله بهره‌برداری برسد. بنابراین افق آینده نامعلوم و ریسک بالا و بازگشت طولانی سرمایه باعث اتفاق سومی می‌شود و آن نرخ بازدهی پایین تولید است. به همین دلیل کسی که برای یک پروژه تولیدی وام می‌گیرد سعی می‌کند قسمی از آن وام را در بخش ملک، واردات و... سرمایه‌گذاری کند. به همین دلیل بخشی از منابع و اعتبارات منحرف می‌شود و سر از جاهای دیگر درمی‌آورد. زیرا منطق اقتصادی مرتبط با این عوامل سه‌گانه چنین چیزی را ایجاب می‌کند.

وی گفت: بنابراین اگر قرار است ترکیب نقدینگی اصلاح شود، باید این سه مشکل رفع شود: بازگشت سرمایه کوتاه شود، ریسک سرمایه‌گذاری کاهش یافته و بازدهی تولید بالاتر برود. به عبارت دیگر، همان‌طور که در بخش‌های مستغلات، ارز، طلا و ملک، حاشیه سود بالا و ریسک کمتر است، باید در بخش صنعت و کشاورزی هم این اتفاق بیفتد. در غیر این صورت طبیعی است که نقدینگی ایجاد شده در اقتصاد عمدتاً به سمت بخش‌های نامولد حرکت خواهد کرد.

گزارش مرکز آمار ایران از تورم فروردین منتشر شد

آغاز سال ۹۸ با تورم ۳۰،۶ درصدی

نرخ تورم دوازده ماهه منتهی به فروردین ماه ۱۳۹۸ به ۳۰،۶ درصد رسید که نسبت به ماه قبل ۳.۷ واحد درصد افزایش نشان می‌دهد؛ اسفندماه ۱۳۹۷ نرخ تورم کمتر از ۲۷ درصد بود ولی در اولین ماه سال جاری، سقف ۳۰ درصدی هم شکسته شد و به نظر می‌رسد در ماه‌های آینده نیز این روند تداوم داشته باشد. این در حالی است که نرخ تورم نقطه به نقطه یا وضعیت قیمت‌ها در فروردین ماه امسال نسبت به فروردین ۹۷ افزایش بیش از ۵۱ درصدی داشته است.

پیش‌بینی اغلب مراکز تخصصی اقتصاد، در ایران و جهان حاکی از افزایش نرخ تورم در سال ۹۸ نسبت به سال ۹۷ است و حالا در اولین ماه سال جاری، نرخ تورم رکوردشکنی کرد و به روزهایی بازگشت که مشابه آن را در سال ۹۲ می‌شد مشاهده کرد. این میان نرخ تورم در مناطق روستایی به حدود ۶۰ درصد رسید. همچنین تورم گروه خوراکی‌ها، آشامیدنی‌ها و دخانیات به ۴۴،۹ درصد رسیده که به معنای آن است که هزینه‌های معیشتی بیش از هر بخش دیگر از هزینه‌ها در ایران رشد داشته است.

به گزارش «تعادل»، در فروردین ماه ۱۳۹۸ عدد شاخص کل به ۱۷۰،۹ رسید که نسبت به ماه قبل ۴.۰ درصد افزایش نشان می‌دهد. در این ماه درصد تغییر شاخص کل نسبت به ماه مشابه سال قبل ۵۱،۴ درصد است؛ یعنی خانوارهای کشور به‌طور میانگین ۵۱،۴ درصد بیشتر از فروردین ۱۳۹۷ برای خرید یک «مجموعه کالا و خدمات یکسان» هزینه کرده‌اند که نسبت به این اطلاع در ماه قبل ۳.۹ واحد درصد افزایش یافته است. نرخ تورم دوازده ماهه منتهی به فروردین ماه ۱۳۹۸ به ۳۰.۶ درصد رسید که نسبت به همین اطلاع در ماه قبل ۳.۷ واحد درصد افزایش نشان می‌دهد. از سال ۹۲ به این سو هیچگاه نرخ تورم در ایران تا این اندازه افزایش نیافته بود و تک رقمی شدن آن همواره یکی از دستاوردهای دور اول ریاست‌جمهوری حسن روحانی عنوان می‌شد. با این همه در دور دوم روحانی خیلی زود با چالش‌های بزرگی دست به گریبان شد که نهایتا مهم‌ترین دستاورد دور اول خود را از دست داد.

شاخص قیمت در گروه عمده «خوراکی‌ها، آشامیدنی‌ها و دخانیات» نسبت به ماه قبل ۸،۸ درصد و در گروه عمده «کالاهای غیر خوراکی و خدمات» ۱.۶ درصد افزایش نشان می‌دهد. درصد تغییرات قیمت در ماه جاری نسبت به فروردین ماه ۱۳۹۷ برای این دو گروه به ترتیب ۸۵.۳ و ۳۷.۸ درصد می‌باشد. نرخ تورم خوراکی‌ها و آشامیدنی‌ها در فروردین ماه به ۴۴،۹ درصد افزایش یافت نرخ تورم کالاهای غیر خوراکی نیز ۲۴،۹ درصد اعلام شد که به معنای آن است که تامین معیشت خانوار به مراتب نسبت به گذشته سخت‌تر است. از قضا این مساله یکی از دلایلی است که شاید اقشار مختلف مردم چندان به ارقام رسمی اعلام شده در مورد تورم باور نداشته باشند، چرا که اغلب جمعیت کشور درگیر تامین نیازهای معیشتی خود هستند و با توجه به اینکه نرخ تورم در این بخش به مراتب بالاتر از تورم کل است، احتمالا افراد کمتر بتوانند به محاسبات نهادهای رسمی خوش‌بین باشند و بیشتر براساس هزینه‌هایی که خود دارند به تخمین افزایش قیمت‌ها بپردازند.

در فروردین ماه اغلب کالاها با افزایش قیمت مواجه شدند. در گروه خوراکی‌ها بیشترین افزایش قیمت مربوط به گروه سبزیجات، میوه و خشکبار و گوشت بوده است. در گروه کالاهای غیر خوراکی نیز کالا و خدمات متفرقه، هتل و رستوان افزایشی بیش از دیگران داشتند. این میان هزینه گروه حمل و نقل نسبت به اسفندماه کاهش یافته است که احتمالا به پایان سفرهای سال نو باز می‌گردد.

دامنه تغییرات نرخ تورم دوازده ماهه منتهی به فروردین امسال برای دهک‌های مختلف هزینه‌ای از ۲۹،۹ درصد برای دهک اول تا ۳۲،۷ درصد برای دهک دهم است. به این اعتبار می‌توان گفت همچنان ثروتمندان بیش از فقرا افزایش نرخ تورم را حس می‌کنند هر چند باید مدنظر داشت که در شرایط تورمی کسانی که صاحب دارایی هستند عملا زیانی نمی‌بینند چرا که با افزایش هزینه‌ها قیمت دارایی آنها هم افزایش می‌یابد ولی فقرا و به ویژه نیروی کار شرایط معکوس دارند و نرخ تورم سبب می‌شود دستمزد آنها هر روز کمتر از گذشته کفاف نیازهای آنها را بدهد.

تورم خانوارهای روستایی ۶۰ درصد

شاخص قیمت کل برای خانوارهای شهری کشور در فروردین ماه ۱۳۹۸ به عدد ۱۶۹،۳ رسید که نسبت به ماه قبل ۳.۷ درصد افزایش نشان می‌دهد. درصد تغییر شاخص کل نسبت به ماه مشابه سال قبل ۵۰،۰ درصد است که نسبت به ماه قبل ۳.۴ واحد درصد افزایش داشته است. در اسفند ۹۷ این شاخص برای مناطق شهری ایران ۴۶،۶ درصد بود.

شاخص قیمت کل برای خانوارهای روستایی کشور در فروردین ماه ۱۳۹۸ به عدد ۱۸۰،۱ رسید که نسبت به ماه قبل ۵.۸ درصد افزایش نشان می‌دهد. درصد تغییر شاخص کل نسبت به ماه مشابه سال قبل ۵۹،۴ درصد است که نسبت به ماه قبل ۶.۷ واحد درصد افزایش داشته است. شاخص قیمت برای خانوارهای روستایی در آخرین ماه سال گذشته ۵۲،۷ درصد اعلام شده بود. بر این اساس نرخ تورم چه در شهرها و چه در روستاها به شکل فزاینده‌ای فعلا رو به افزایش است و به نظر می‌رسد نهایتا پیش‌بینی موسساتی چون صندوق بین‌المللی پول که نرخ تورم برای سال ۹۸ ایران را ۳۷ درصد پیش‌بینی کرده بودند هم تا اندازه‌ای خوش‌بینانه باشد.

با توجه به اینکه نرخ بیکاری در مناطق روستایی بیش از مناطق شهری است و افزایش نرخ تورم هم شرایط را برای زندگی در روستاها سخت‌تر می‌کند، ادامه این وضعیت می‌تواند دوباره به افزایش مهاجرت به شهرها دامن بزند که با توجه به منفی شدن رشد اقتصادی به ویژه در بخش صنعت، عملا به سیل بیکاران در شهرها خواهد افزود. این در حالی است که هزینه خوراکی و مسکن اغلب در روستاها ارزان‌تر از شهرها است ولی مشکلات اقتصادی در ایران این روند را وارونه کرده است.

اخبار کلان

اقدام جدید گمرک برای تسریع در ترخیص مواد اولیه

مهر | معاون فنی گمرک گفت: تصمیم بر این شد که اظهارنامه‌های مربوط به مواد اولیه، ماشین آلات و سایر کالاهای مورد استفاده در تولید که در مسیر سبز قرار نمی‌گیرند، توسط کارشناسان گمرک محل اظهار رسیدگی شود.

مهرداد جمال ارونقی، معاون فنی و امور گمرکی گمرک ایران اظهار کرد: یکی از موارد ایستایی کالا در حین تشریفات گمرکی در گمرک، رسیدگی به ارزش کالا است. این مساله نیز ناشی از «تمرکز بر رسیدگی ارزش کالا در ستاد گمرک ایران» است زیرا تمامی گمرکات رسیدگی به ارزش کالا را به ستاد گمرک اعاده می‌دهند و در ستاد هم به دلیل حجم مراجعات و مکاتبات، این روند طولانی می‌شود. وی ادامه داد: در این راستا تصمیم گرفته شد که از این به بعد رسیدگی به ارزش کالا توسط خود گمرکات انجام شود که این موضوع فاز به فاز در حال انجام است. ارونقی اظهار داشت: همچنین در موردی دیگر برای جلوگیری از ایستایی کالا هفته گذشته به رییس کل گمرک پیشنهاد دادیم که در سال رونق تولید تسهیلات ویژه‌ای برای واحدهای تولیدی در نظر گرفته شود.

وی افزود: ابتدا این مساله باید توضیح داده شود زمانی که اظهارنامه واحد تولیدی در مسیر سبز قرار می‌گیرد دیگر کارشناسی سرویس ارزیابی انجام نمی‌شود و اظهارنامه خود به خود به درب خروج گمرک هدایت خواهد شد. معاون فنی و امور گمرکی گمرک ایران ادامه داد: پیشنهاد شد که اظهارنامه‌های گمرکی مواد اولیه، ماشین آلات خط تولید و سایر کالاهای مورد استفاده در تولید یا پردازش و همچنین محصولات تولید شده مربوط به واحدهای تولیدی مستقر در مناطق آزاد و ویژه اقتصادی و کلیه اظهارنامه‌های گمرکی مواد اولیه، ماشین آلات خط تولید و سایر کالاهای مورد استفاده در فرآیند تولید، وارده توسط واحدهای تولیدی مستقر در سرزمین اصلی که در مسیر سبز قرار نمی‌گیرد، توسط کارشناسان مجازی همان گمرک رسیدگی شود. ارونقی افزود: درواقع اگر اظهارنامه برای کالاهای اساسی و واحدهای تولیدی در مسیر زرد و قرمز قرار گیرد در هر دو مورد توسط کارشناسان سرویس ارزیابی همان گمرک محل اظهار رسیدگی می‌شود تا در اسرع وقت نسبت به ترخیص این کالاها اقدام شود.

اجرای راهکار اینستکس در رابطه با روسیه، عراق، چین و ترکیه

ایلنا | محمد نهاوندیان در پاسخ به این سوال که آیا جبران خسارات سیل با استفاده از منابع بانک مرکزی، در شرایط کنونی می‌تواند تورم‌زا باشد، گفت: برای مسائل پیش بینی نشده مانند خسارات سیل و زلزله می‌توانیم از منابع جدیدی استفاده کنیم، برای این کار هم منابع بانک مرکزی و هم صندوق توسعه ملی پیش‌بینی شده است. معاون اقتصادی رییس‌جمهور ادامه داد: یکی از فلسفه‌های وجودی صندوق توسعه ملی این است که در شرایط نیاز، ظرفیت آن مورد استفاده قرار گیرد. وی خاطرنشان کرد: در دولت این نکته در حال بحث و بررسی است که به صورت همزمان و به موازات این تدابیر (استفاده از صندوق توسعه ملی و منابع بانک مرکزی) بازار سرمایه را فعال‌تر کنیم؛ تا مردم این احساس را داشته باشند که با گزینه‌های بدون ریسک مواجه هستند. نهاوندیان یادآور شد: اگر مردم این اطمینان خاطر را داشته باشند، می‌توانند سرمایه‌های خُرد و سپرده‌هایشان را در مواردی صرف کنند که برایشان فایده و بازدهی دارد و برای اقتصاد ملی بسیار مفید است.

وی تاکید کرد: ما درصدد فعال‌تر کردن بازار سرمایه و کمک به بنگاه‌های تولید و پروژه‌ها از طریق استفاده از سرمایه و منابع مردم هستیم.

معاون اقتصادی رییس‌جمهور خاطرنشان کرد: اگر این اقدامات صورت گرفت، بانک‌ها هم در این راستا می‌توانند چنین کاری انجام دهند و بیش از گذشته به نیازهای بنگاه‌های کوچک و متوسط بپردازند. وی عنوان کرد: مجموعه این تدابیر در نقشه راه امسال طراحی شده است تا مورد تصمیم‌گیری قرار گیرد. نهاوندیان در پاسخ به سوالی مبنی بر اینکه اقدامات دولت ایالات متحده علیه ایران بیش از گذشته شدت گرفته است و شاهد آخرین تلاش‌های کاخ سفید در قرار دادن نام سپاه پاسداران در لیست گروه‌های تروریستی بودیم، این اقدامات چه تاثیری بر اقتصاد کشور و مراودات مالی ما با بانک‌های اروپایی خواهد داشت، گفت: رویکردهای راهبردی که مطرح شده و در این دولت همواره بر آن تاکید شده است، روابط عمیق‌تر با همسایگان است.

وی تاکید کرد: عمیق و گسترده‌تر کردن کار و روابط با همسایگان، مزایای بسیاری دارد که یکی از آنها این است که مراودات مالی دو طرف با مناسبات محلی انجام شود؛ یعنی تعاملات مالی با پول ملی دو کشور و بدون اتکاء به دلار صورت گیرد. معاون اقتصادی رییس جمهور خاطرنشان کرد: این کار باعث می‌شود که سیاست خصمانه امریکا آسیب کمتری بر اقتصاد ما داشته باشد.

وی در خصوص ارتباط مالی با اروپا گفت: کشورهای اروپایی ابزار مالی اینستکس را معرفی کرده‌اند و یک گام‌هایی هم برداشته شده و در حال پیشروی است، اما نتیجه کار بستگی به این دارد که چه حجمی از مبادلات در این ساز و کار وارد می‌شود. نهاوندیان ادامه داد: برای مراودات مالی با دیگر کشورها مانند روسیه، عراق، چین و ترکیه، راهکارهای مشابهی مطرح و روی آن بحث شده است تا نه تنها حجم مناسبات کم نشود بلکه نسبت به گذشته افزایش یابد.

اخبار

انواع خدمات بانکی در همراه بانک پاسارگاد

انواع خدمات بانکی از طریق سامانه همراه بانک پاسارگاد (موبایل بانک) و با در دست داشتن یک گوشی تلفن همراه، در تمام مدت شبانه‌روز قابل ارایه است. به گزارش روابط عمومی بانک پاسارگاد، در همراه بانک پاسارگاد (موبایل بانک)، با در نظر گرفتن تمهیدات مختلف جهت افزایش امنیت و سرعت، انواع خدمات مربوط به کارت، سپرده و تسهیلات ارایه می‌شود. مشاهده فهرست و جزییات سپرده‌ها (موجودی، شماره شبا و...)، مشاهده صورت حساب سپرده‌ها به همراه نمودار گردش سپرده، امکان یادداشت‌گذاری بر روی گردش سپرده، انتقال وجه داخلی و بین بانکی (پایا و ساتنا)، انتقال وجه مستمر (دوره‌ای) داخل بانکی و بین بانکی، پرداخت قبض با سپرده، مشاهده موجودی کارت (کلیه کارت‌های بانک پاسارگاد)، انتقال وجه کارت به کارت (کارت‌های عضو شبکه شتاب)، پرداخت قبض (با امکان اسکن بارکد قبض برای گوشی‌های اندروید وای‌او‌اس)، خرید شارژ تلفن همراه (ایرانسل، همراه اول، رایتل و تالیا)، مسدود کردن کارت (کارت‌های بانک پاسارگاد)، دریافت سه گردش آخر کارت (کارت‌های بانک پاسارگاد)، امکان دریافت موجودی کارت، مشاهده فهرست تسهیلات و جزییات آنها و پرداخت قسط از جمله خدماتی است که می‌توان از همراه‌بانک پاسارگاد دریافت کرد. همچنین این برنامه امکان جست‌وجو و مشاهده گزارش وضعیت تمام تراکنش‌های انجام شده از طریق گوشی تلفن همراه شامل انتقال وجه (سپرده)، پرداخت قبض، خرید شارژ ایرانسل، خرید شارژ همراه اول، خرید شارژ رایتل، خرید شارژ تالیا و انتقال وجه (کارت) را فراهم کرده است.

امکان دریافت رمز یک‌بار مصرف کارت، امکان تبدیل شماره کارت به سپرده و شبا، امکان دریافت فایل اکسل گردش سپرده و... از دیگر امکانات این برنامه است. همراه بانک پاسارگاد برای سیستم‌های IOS و Android قابل دسترس است. به این ترتیب که مشتریان می‌توانند ابتدا با مراجعه به نزدیک‌ترین شعبه نسبت به دریافت رمز موبایل بانک اقدام کنند. سپس دریافت برنامه از طریق سایت بانک پاسارگاد به نشانی www.bpi.ir و وارد کردن شماره مشتری به عنوان نام کاربری و رمز دریافت شده از شعبه وارد این موبایل بانک پاسارگاد شوند.

تسهیلات ارزان قیمت پنج‌ساله بانک آینده به مناطق سیل‌زده

بانک آینده، ۶ (شش) هزار میلیارد ریال اعتبار ویژه برای اعطای تسهیلات در مناطق سیل‌زده، در قالب بسته اعتباری خدمت، تخصیص داد.

بانک آینده، به منظور تحقق بخشی از مسوولیت‌های اجتماعی خود و در راستای جبران بخشی از آلام خسارت‌های مادی وارده به سیل‌زدگان در ۶ استان لرستان، گلستان، خوزستان، ایلام، فارس و کهگیلویه و بویر احمد، اعطای تسهیلات ارزان‌قیمت با شرایط ویژه در قالب «بسته اعتباری خدمت»، در نظر گرفته است.

این بسته اعتباری خدمت ۶ (شش) هزار میلیارد ریالی برای تأمین مالی آسیب‌دیدگان از سیل فروردین‌ماه سال ۱۳۹۸، بابت تعمیر و بازسازی منازل مسکونی یا محل کار و خرید وسایل و ملزومات زندگی اختصاص داده شده است.

سقف این تسهیلات برای انجام تعمیرات و بازسازی ۵۰۰ (پانصد) میلیون ریال و برای خرید ملزومات زندگی حداکثر ۳۰۰ (سیصد) میلیون ریال، با نرخ سود ۱۲ (دوازده) درصد و با ۱۲ ماه دوره تنفس است و بازپرداخت آن در اقساط ۴۸ ماهه و جمعاً ۵ سال، پیش‌بینی شده است.

سقف این تسهیلات، برای هر کدام از استان‌های لرستان، گلستان و خوزستان، مبلغ ۱۵۰۰ (یک‌هزار و پانصد) میلیارد ریال و برای سه استان دیگر نیز، هر کدام، مبلغ ۵۰۰ (پانصد) میلیارد ریال، تعیین گردیده است.

شایان ذکر است؛ پیش از این نیز، مبلغ ۱۲/۵ (دوازده و نیم) میلیارد ریال کمک نقدی، به هم‌وطنان سیل‌زده، از سوی بانک آینده، اهدا شده و تسهیلات دریافتی توسط خسارت‌دیدگان از سیل به مدت دو سال تمدید و جرایم دیرکرد آنها نیز بخشوده شده است.

جزییات تاثیر اجرای عملیات بازار باز

رییس کل بانک مرکزی در یادداشت اینستاگرامی جزییات تاثیر اجرای عملیات بازار باز را اعلام کرد.

به گزارش «تعادل»، عبدالناصر همتی در این یادداشت اینستاگرامی اعلام کرد: در مورد عملیات بازار باز، یک نکته را باید تأکید کنم: این بازار علاوه بر این که، امکان معاملات اوراق بهادار دولت را بین بانک‌ها و بین بانک مرکزی و بانک‌ها فراهم می‌آورد، نکته بسیار مهم این است که در واقع اوراق بهادار دولتی را مشخص به دارایی‌هایی بدون ریسک تبدیل می‌کند، ولی همزمان نرخ تنزیل در بازار در قالب دامنه نرخ سود تعریف خواهد شد. به بیان دیگر، آنچه تلاش برای اجرای آن است، شکل پیش رفته عملیات سیاست پولی است که همزمان نه تنها معاملات اوراق و نحوه تعامل بانک مرکزی با بانک‌ها را سامان خواهد داد، بلکه با توجه به مسیر تورمی که بانک مرکزی ترسیم خواهد کرد، دامنه تعیین شده نرخ سود، سامان ساختار یافته‌ای به نرخ سود خواهد داد تا نرخ‌ها از حول و حوش یک بازه، زیاد و کم نشوند.

بدون این دامنه، آشفتگی زیادی در نرخ‌های بین بانکی ممکن است به وجود آید، که با ترتیباتی که گفتم این مشکل به وجود نخواهد آمد و بانک مرکزی خواهد توانست با قدرت سیاست‌های خود را اجرا کند.

مبنای تعیین کف و سقف نرخ سود در بانک‌ها چه خواهد بود

نوسان نرخ سود بانک‌ها در کریدور بانک مرکزی

کاهش اضافه برداشت و زیان بانک‌ها و رشد نقدینگی هدف عمده کریدور نرخ سود است

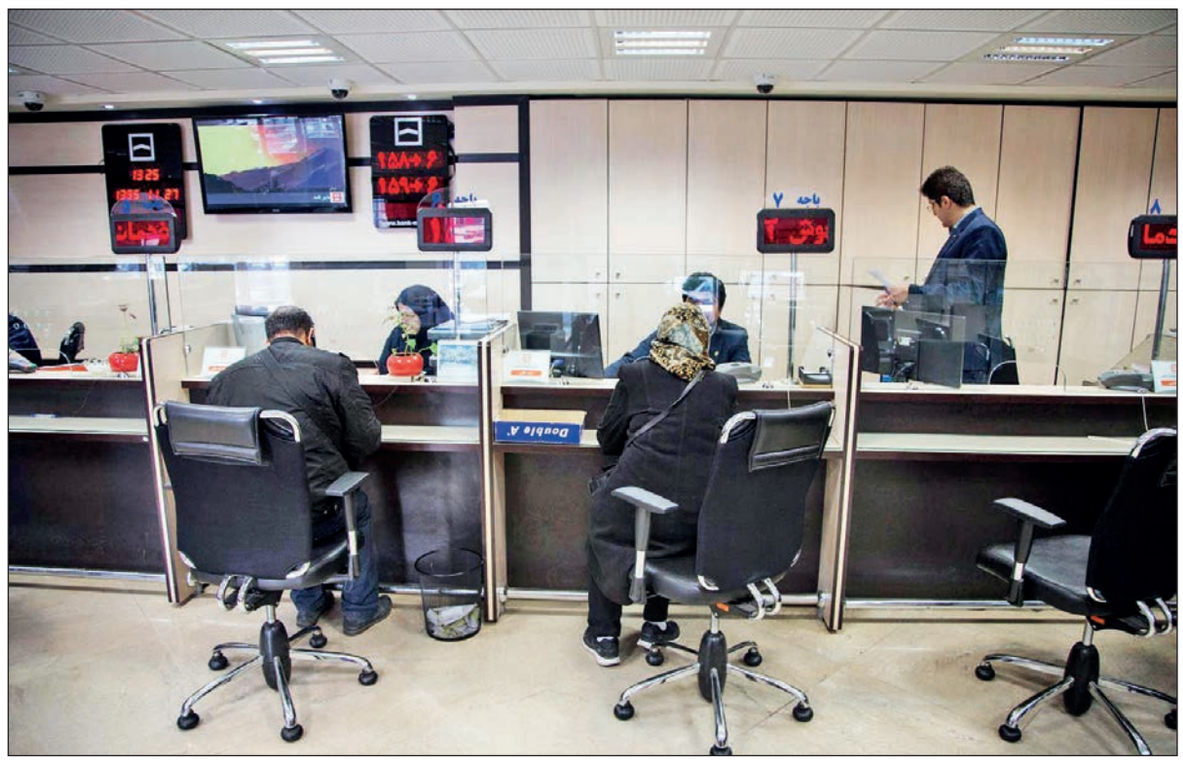

گروه بانک و بیمه | محسن شمشیری |

بانک مرکزی قصد دارد به جای تعیین نرخ قطعی سود برای بانک‌ها، دامنه‌ای از نرخ سود را تعیین کند که بانک‌ها موظف‌اند در آن چارچوب عمل کنند. پیش از این نیز، برخی کارشناسان با توجه به درجه اعتبار هر بانک، و شاخص‌هایی مانند توان دارایی‌ها و سپرده‌ها، کفایت سرمایه، تجهیز منابع و کسب سود هر بانک پیشنهاد کرده بودند که باید برای هر بانک یک سیاست کف و سقف نرخ سود در نظر گرفته شود تا بانک به ورطه زیان دهی و قرض گرفتن از سایر بانک‌ها و اضافه برداشت از بانک مرکزی نیفتد و از سوی دیگر، قادر به نرخ شکنی و رقابت منفی با سایر بانک‌ها نباشد.

به گزارش «تعادل»، در حال حاضر، شاخص‌هایی مانند نرخ تورم که متاثر از نرخ ارز و تحریم‌ها افزایش زیادی پیدا کرده نمی‌تواند مبنایی برای تعیین نرخ سود باشد و از آنجا که بانک مرکزی با پدیده موسسات غیرمجاز و برخی بی‌انضباطی‌ها در بانک‌های دیگر مواجه نیست، راحت‌تر می‌تواند از طریق کاهش نرخ سود بانکی، هزینه بانک‌ها، رشد نقدینگی و زیان دهی بانک‌ها را کنترل کند. اما نکته مهم این است که بانک‌ها نباید از یک سیاست ثابت نرخ سود مثلا ۱۵ درصدی برای جذب سپرده‌ها و مدیریت منابع خود بهره ببرند. زیرا نرخ ثابت ۱۵ درصد، عملا امکان رعایت نرخ سود در بانک‌ها را از بین برده و برخی نرخ‌ها را به شکل‌های مختلف و از طریق صندوق سرمایه‌گذاری، تشویق‌های مختلف تا ۲۰ و بالای ۲۰ درصد افزایش داده‌اند.

برخی بانک‌ها نیز در جهت تخریب بانک‌های دیگر، و رقابت منفی اقدام کرده و با شایعات و نرخ‌های مختلف، عملا منابع آنها را جذب کرده‌اند یا با عدم رعایت نرخ‌ها، زمینه نرخ شکنی و رقابت‌های منفی و عدم رعایت نرخ مصوب را فراهم کرده‌اند.

بخشی دیگر از بانک‌ها که به دلایل مختلف از جمله نبود منابع عظیم دولتی، با گردش‌های خرد و بخش خصوصی همراه هستند و برای جذب منابع باید نرخ‌های بالاتر پرداخت کنند یا در طرح‌هایی سرمایه‌گذاری کنند که بازگشت سرمایه‌گذاری طولانی‌تر است، در نتیجه با کمبود منابع و گرانی جذب سپرده مواجه شده و ناچار به قرض گرفتن از بازار بین بانکی و اضافه برداشت از بانک مرکزی شده‌اند و همین موضوع بسیاری از بانک‌ها را در معرض زیان دهی و خطر قرار داده است.

از این رو، تعیین کریدور نرخ سود، ضمن آنکه به بانک مرکزی امکان اجرای سیاست پولی و کنترل نقدینگی و جلوگیری از هدایت پول به سمت ارز و سکه و.... را می‌دهد، در عین حال وضعیت برخی بانک‌ها که با زیان مواجه هستند و اضافه برداشت بیشتر دارند را سامان می‌دهد و به آنها اجازه می‌دهد که با نرخ بالاتری جذب سپرده داشته باشند و رقابت منفی در بانک‌ها بر سر یک نرخ خاص را کاهش می‌دهد.

ترازنامه سال قبل مبنای تعیین نرخ سود

یکی از مدیران صاحب نام بانک‌های خصوصی سال گذشته، در گفت‌وگو با خبرنگار تعادل، پیشنهاد بررسی ترازنامه و نرخ سربه سر سود سپرده و تسهیلات بانکی در بانک‌ها را به عنوان مبنای تعیین کریدور سود بانکی اعلام کرده بود و اعتقاد داشت که اگر برای چند سال از این روش استفاده شود، به تدریج بانک و مدیریت آن خود را برای ادامه حیات در بازار، رقابت موثر و مثبت و همچنین کاهش مطالبات و هزینه‌ها آماده خواهند کرد.

به عنوان مثال، اگر یک بانک در سال گذشته، با نرخ ۲۲ درصد جذب پول و هزینه مطالبات و سپرده و... همراه بود نمی‌توان از آن انتظار داشت که با نرخ ۱۵ درصد جذب سپرده داشته باشد و اضافه برداشت یا زیان و قرض گرفتن از بازار بین بانکی نداشته باشد. باید برای این بانک کف و سقف مثلا ۲۰ تا ۲۴ درصدی قائل شد و به او فرصت گذار از این شرایط را داد. در غیر این صورت، سال‌ها با یک وضعیت زیان دهی و اضافه برداشت و... مواجه شده و در نهایت باید منحل یا ادغام شود...

از این رو، باید وضعیت ساختاری هر بانک بررسی شود تا کاهش اضافه برداشت و رشد نقدینگی امکان‌پذیر باشد. نمی‌توان کریدور نرخ سود و کف و سقف را براساس یک قاعده کلی در نظر گرفت زیرا این کریدور نیز مانند همان نرخ سود ثابت عمل کرده و امکان رعایت نرخ‌ها از بین می‌رود. لذا باید در مورد بانک‌های دارای مازاد منابع و دولتی و بانک‌های خصوصی، به گونه‌ای عمل شود که ضمن رعایت توان رقابتی همه بانک‌ها و عدم انتقال پول از یک بانک به بانک دیگر به خاطر نرخ سود بالاتر، مدیران بانک‌ها با توجه به وضعیت ترازنامه‌ای سال‌های قبل بتوانند در یک کریدور نرخ سود متناسب با واقعیت بازار پول، قدرت انتخاب داشته باشند و هزینه فایده کنند. قطعا هیچ بانکی نمی‌خواهد هزینه بیشتر داشته باشد یا زیان ببیند و اضافه برداشت داشته باشد یا نقدینگی از دست بدهد.

در همین حال به گزارش ایسنا، بانک مرکزی در دوره جاری در دوره‌های زمانی متفاوت برنامه‌های مشخصی را پیگیری کرده و تلاش می‌کند تا آنها را عملی کند که در این راستا نیز، عمده تمرکز بانک مرکزی بر یکی از برنامه‌هاست، هرچند که به گفته رییس کل بانک مرکزی، سایر برنامه‌ها نیز همزمان با هم پیش خواهد رفت.

در مدت اخیر بانک مرکزی بحث اصلاح ناترازی آنها را در دستور کار خود قرار داده و این موضوعی است که همتی، رییس کل بانک مرکزی سال گذشته نیز از آن به عنوان یکی از مهم‌ترین بخش‌های اصلاح نظام بانکی نام برده و تاکید کرده بود که تا وقتی اضافه برداشت بانک‌ها از بانک مرکزی سر و سامان پیدا نکند، سیستم بانکی کشور اصلاح نخواهد شد.

البته به گفته وی اصلاح ناترازی بانک‌ها از نخستین مراحل اصلاح نظام بانکی است، اما با توجه به اینکه بیشتر وقت بانک مرکزی در سال گذشته صرف رسیدگی و کنترل بازار ارز شد، این برنامه‌ها با سرعت کمتری پیش رفت.

البته چندین قانون نیز در راستای شفافیت مالی در سال گذشته از سوی بانک مرکزی پیگیری و در شورای پول و اعتبار تصویب شد که به نظر می‌رسد این اقدامات نیز در راستای طرح اصلاح نظام بانکی بوده است. با این حال، بانک مرکزی این روزها به دنبال این است تا با ساماندهی روش‌های جذب سپرده از سوی بانک‌ها، اضافه برداشت آنها از بانک مرکزی را مدیریت کرده و به نوعی از بدهی بانک‌ها بکاهد.

طی روزهای گذشته دستورالعمل اجرای عملیات بازار باز از سوی شورای پول و اعتبار به تصویب رسید که دو نکته مهم این دستورالعمل این است که این بازار علاوه بر اینکه، امکان معاملات اوراق بهادار دولت را بین بانک‌ها و بین بانک مرکزی و بانک‌ها فراهم می‌آورد، در واقع اوراق بهادار دولتی را به دارایی‌هایی بدون ریسک تبدیل می‌کند، ولی به گفته همتی همزمان نرخ تنزیل در بازار در قالب دامنه نرخ سود تعریف خواهد شد.

به این ترتیب آن طور که رییس کل بانک مرکزی درباره این عملیات گفته، اجرای این طرح شکل پیش رفته عملیات سیاست پولی است که همزمان نه تنها معاملات اوراق و نحوه تعامل بانک مرکزی با بانک‌ها را سامان خواهد داد، بلکه با توجه به مسیر تورمی که بانک مرکزی ترسیم خواهد کرد، دامنه تعیین شده نرخ سود، سامان ساختار یافته‌ای به نرخ سود خواهد داد تا نرخ‌ها از حول و حوش یک بازه، زیاد و کم نشوند.

این صحبت‌ها نشان می‌دهد که بانک مرکزی به جای اینکه مانند گذشته به دنبال ایجاد نرخ سود مشخص و ابلاغ آن به بانک‌ها باشد که نتیجه آن نیز دور زدن قوانین از سوی بانک‌ها و پرداخت و دریافت سودهای بالاتر است، قصد دارد تا بازه‌ای از نرخ سود را برای بانک‌ها تعریف کند تا بانک‌ها در چارچوب آن بازه فعالیت کنند، چراکه بدون این دامنه، ممکن است آشفتگی زیادی در نرخ‌های بین بانکی به وجود آید.

البته هنوز جزییاتی از این دامنه نرخ سود اعلام نشده، اما ممکن است نرخ سود برای بانک‌های مختلف با توجه به شرایط آنها متفاوت باشد یا اینکه یک بازه برای همه بانک‌ها تعریف شود که این بانک‌ها موظف باشند نرخ سود را در آن بازه تعیین کنند.

در عین حال نظارت و جدیت بانک مرکزی در اجرای این عملیات نیز از مهم‌ترین فاکتورهای موفقیت آن به شمار می‌رود و اگر این نظارت به درستی انجام نشود، می‌تواند مشکلات زیادی را همچون گذشته ایجاد کند که رییس کل بانک مرکزی در این زمینه نیز با جدیت به بانک‌ها هشدار داده بود که در صورتی که سقف ۲۰ درصدی نرخ سود را رعایت نکنند، به‌شدت با آنها برخورد می‌شود.

«تعادل» از تحولات بازار ارز و طلا و سکه گزارش می‌دهد

کاهش اونس و ثبات نرخ ارز و سکه

گروه بانک و بیمه |

روز شنبه ۳۱ فروردین ۹۸، بازار ارز و طلا و سکه اولین ماه ۹۸ را با ثبات نسبی در نرخ‌ها به پایان رساند و سامانه سنا نیز نرخ میانگین ارزهای معامله شده را برای دلار ۱۳۵۴۴، یورو ۱۵۲۸۳، درهم ۳۹۸، یوآن ۲۱۰۴، پوند ۱۷۶۲۶، لیر ترکیه ۲۴۴۴ تومان اعلام کرد. در بازار نقدی نیز دلار به نرخ ۱۳۶۸۰ تومان، یورو ۱۵۴۵۰، درهم ۳۷۳۰، یوآن ۲۰۵۰ و لیر ترکیه ۲۴۰۰ تومان معامله شده است.

به گزارش «تعادل»، به دنبال کاهش هر اونس جهانی طلا به نرخ ۱۲۷۶ دلار و همچنین کاهش نرخ دلار به حدود ۱۳۶۸۰ تومان، نرخ سکه و طلا نیز کاهش یافت و هر گرم طلای ۱۸ عیار ۴۲۹ هزار تومان، مظنه مثقال ۱۷ عیار یک میلیون و ۸۵۸ هزار تومان، سکه طرح جدید ۴ میلیون و ۷۵۰ هزار تومان، نیم سکه ۲ میلیون و ۶۵۰ هزار، ربع سکه ۱ میلیون و ۶۳۰ هزار، سکه گرمی ۹۴۰ هزار تومان، داد و ستد شده که نشان‌دهنده کاهش نرخ‌ها در هفته اخیر و روز شنبه بوده است.

روز شنبه، سکه طرح قدیم نیز با قیمتی معادل چهار میلیون و ۶۰۰ هزار تومان داد و ستد شد. این در حالی است که قیمت نیم‌سکه تا دو میلیون و ۶۵۰ هزار تومان، ربع سکه یک میلیون و ۷۲۰ هزار تومان و سکه گرمی ۹۵۰ هزار تومان نوسان داشته است.

ثبات دلار در صرافی‌ها

در نخستین روز هفته جاری قیمت ارز در صرافی‌های مجاز بانک مرکزی ثابت مانده است. صرافی‌های مجاز بانک مرکزی روز ۳۱ فروردین هر دلار امریکا را ۱۳ هزار و ۴۵۰ تومان خریده و ۱۳ هزار و ۵۵۰ تومان می‌فروشند. این صرافی‌ها همچنین نرخ خرید یورو را ۱۵ هزار و ۴۰۰ تومان و نرخ فروش آن به متقاضیان را ۱۵۱ هزار و ۴۵۰ تومان اعلام کرده‌اند. نرخ دلار در صرافی‌های مجاز بانک مرکزی تغییری نداشته است. یورو نیز در این دو روز تغییر قیمتی نداشته و روز گذشته نیز با قیمت ۱۵ هزار و ۴۵۰ تومان فروخته شده است.

شاخص ارزی و سکه بیش از یک درصد افت کردند

در آخرین روز هفته گذشته، سکه و دلار به آرامی حرکت افزایشی را از سر گرفتند، ولی این اتفاق کافی نبود که روند هفتگی بازارها را تغییر دهد. روز پنج‌شنبه دلار ۲۰ تومان افزایش قیمت را به ثبت رساند و به بهای ۱۳ هزار و ۶۴۰ تومان رسید. همسو با رشد بهای دلار، سکه تمام بهار آزادی نیز ۵ هزار تومان افزایش قیمت را به ثبت رساند و روی قیمت ۴ میلیون و ۷۵۵ هزار تومان قرار گرفت. با وجود افزایش قیمت روز آخر، دلار در هفته‌ای که گذشت ۱،۶ درصد از ارزش خود را از دست داد و سکه نیز با کاهش ۱،۳ درصدی مواجه شد. این اولین هفته سال ۹۸ بود که هر دو دارایی کاهش قیمت را تجربه کردند. سکه و دلار دو هفته پیش بالای ۳ درصد افزایش قیمتی را تجربه کرده بودند و کاهش هفته گذشته، بخشی از افزایش پیشین را جبران کرد.

طلای آب شده سر و صدا به پا کرد!

از سوی دیگر، هفته گذشته خبری مبنی بر ممنوعیت خرید و فروش طلای خام یا آب شده از سوی عموم به عنوان یک خبر مهم بازار طلا را تحت تأثیر قرار داد، با این حال روز جمعه، رییس اتحادیه فروشندگان و تولیدکنندگان طلا و جواهر اعلام کرد که قانونا نمی‌توان افراد را مجبور به عدم خرید کالای خاصی کرد.

این خبر با توجه به قوانین تجارت آن چنان منطقی به نظر نمی‌رسید و از سوی دیگر در ماه‌های گذشته به واسطه افزایش ارزش دلار و کاهش پول ملی عموم افراد برای کسب سرمایه خود به خرید شمش طلا و طلای آب شده روی آورده‌اند. حال با این تفاسیر رییس اتحادیه فروشندگان و تولیدکنندگان طلا و جواهر با بیان اینکه ورود افراد ناآشنا به کیفیت و عیار طلای آب شده برای آنها بسیار خطرناک است بیان کرد که قانونا نمی‌توان افراد را مجبور به عدم خرید کالای خاصی کرد، اما با توجه به آنکه خرید شمش طلا و طلای آب شده نیاز به اطلاعات کارشناسی و فنی دارد پیشنهاد می‌شود برای جلوگیری از ایجاد ضرر و زیان افراد عادی به خرید این قسم از طلا ورود نکنند.

بررسی بازار طلا و سکه

یک کارشناس بازار طلا بیان کرد که رشد تقاضا در بازار هفته گذشته قیمت سکه را تا ۴ میلیون و ۸۵۰ هزار تومان افزایش داد. وی همچنین در رابطه با شرایط بازار طلا و سکه طی یک هفته گذشته اظهار کرد که بازار جهانی طلا طی یک هفته گذشته بطور متوسط ۱۶ دلار کاهش قیمت را به ثبت رساند که فارغ از نوسانات ارزی که در بازار طلا و سکه ایران تأثیر گذار است هر گرم طلای خام ۱۸ عیار طی یک هفته با کاهش ۶۲۰۰ تومانی مواجه شد و در پایان روز گذشته ارزش طلای خام به قیمت ۴۲۸ هزار تومان تومان رسید.

دسترسی بانک مرکزی به یوآن

از سوی دیگر، در رابطه با همکاری بانکی با چین، در حالی که خبرهایی مبنی بر قطع ارتباط بانک کنلن چین با ایران شنیده شده که تنها بانک چینی است که با ایران کار می‌کند و به مشتریان خود اعلام کرده که عملیات بانکی با ایران را از روز اول ماه مه (۱۱ اردیبهشت) تا اطلاع ثانوی متوقف می‌کند اما در عین حال یک منبع آگاه بانکی گفت: قطع ارتباط بانک کونلون چین با ایران، هیچ ارتباطی با FATF ندارد و این بانک پس از تمدید معافیت‌های تحریمی نفتی، ارتباط خود را دوباره برقرار خواهد کرد.

یک منبع آگاه بانکی در گفت‌وگو با فارس درباره موضوع قطع ارتباط بانک «کونلون چین» با ایران اظهار داشت: این موضوع دقیقا مشابه همان اتفاقی است که در آبان‌ماه سال ۹۷ رخ داد و ارتباطی با موضوع FATF یا هیچ پرونده دیگری ندارد. همانطور که ۶ ماه پیش هم مطرح شد، بانک کونلون چین پس از تمدید معافیت‌های تحریمی نفتی، ارتباط خود را دوباره برقرار خواهد کرد و همان رویه ۶ ماه گذشته تکرار می‌شود و مشکلی در این باره وجود نخواهد داشت.

این منبع آگاه بانکی با تأکید بر اینکه شرایط فعلی با ۶ ماه پیش تفاوت‌های چشم‌گیری دارد، ادامه داد: دسترسی‌های بانک مرکزی ایران در فضای «یوآن» به مراتب بسیار گسترده‌تر از ۶ ماه پیش است و اصلا قابل مقایسه با ۶ ماه پیش نیست و این دوره گذار بدون تنش‌های بنیادین عبور خواهد کرد. موضوع همکاری بانک کونلون چین ارتباطی با FATF ندارد، زیرا در پرونده FATF هیچ تغییری رخ نداده است و شرایط مشابه قبل است.

به نظر می‌رسد تلاش‌های زیادی در جریان است تا ثبات بازار ارز در ایران را تحت تاثیر قرار دهد و این موضوع باید از سوی نهادهای نظارتی رصد و بررسی دقیق شود. در روزهای اخیر اخباری مرتبط با قطع ارتباط بانک کونلون چین با ایران منتشر شد که به نظر می‌رسد، بیش از هر چیز انتشار این خبر برای تاثیر گذاری منفی بر بازار ارز بوده است، زیرا این بانک، خود ۶ ماه پیش اعلام کرده بود، همکاری این بانک ۶ ماه با ایران ادامه دارد و بعد از تمدید معافیت‌های تحریمی نفتی، همان رویه ۶ ماه گذشته تکرار می‌شود.

قیمت دلار دارای حباب است

از سوی دیگر، بانک انگلیسی «استاندارد چارترد» در گزارشی تحلیلی نوشت قیمت فعلی دلار دارای حباب است.

به گزارش بلومبرگ، اریک رابرتسون، مدیر ارزی این بانک گفت ما به طلا خیلی بیشتر امیدوار هستیم. حتی با وجود بهبود نسبی که آن را در بازار بورس و اوراق قرضه شاهد بوده، بازدهی واقعی این اوراق که با نرخ تورم تعدیل شده‌اند پایین است.

بانک استاندارد چارترد گفته است که هر چند طلا تاکنون موفق به باقی ماندن در بالای مرز روانی ۱۳۰۰ دلار در هر اونس نشده است اما این اتفاق به زودی خواهد افتاد. اگر چه ریسک دارایی‌ها موضوعی است که بسیاری از سرمایه‌گذاران در سال جاری با آن دست به گریبان هستند اما به نظر می‌رسد که طلا مقصد امن‌تری برای سرمایه‌گذاری باشد.

استاندارد چارترد با بیان اینکه در بلندمدت موضع طلا از دلار محکم‌تر خواهد بود افزوده است: در نهایت ارزش دلار در برابر بسیاری از ارزها کاهش خواهد یافت و فاکتورهای متعددی وجود دارد که دلار را در معاملات به عقب خواهد راند. این فاکتورها شامل کاهش رشد اقتصادی امریکا، کندتر شدن فعالیت‌های اقتصادی در سطح جهان و بازگشت نرخ بهره به سطح عادی خواهد بود.

در حال حاضر بسیاری از همتایان قدرتمند دلار نظیر یورو و ین به خاطر سیاست‌های محرک نرخ بهره بانک‌های مرکزی این کشورها تحت فشار هستند و دلار در این شرایط مقصد جذاب‌تری به نظر می‌رسد اما به زودی بانک مرکزی امریکا نرخ بهره را احتمالاً کاهش و بانک‌های مرکزی اروپا و ژاپن نرخ بهره را افزایش خواهند داد و با کاهش اختلاف بین نرخ‌های بهره، احتمالاً دلار در برابر این ارزها عقب خواهد نشست. همچنین یکی از مقامات عالیرتبه بانک مرکزی، احتمال کاهش نرخ بهره را منتفی ندانست.

به گزارش رویترز، شارل اوانز، رییس دفتر منطقه شیکاگوی بانک مرکزی امریکا گفت در صورتی که قیمت‌ها به روند کاهشی خود ادامه دهند، این احتمال وجود خواهد داشت که فدرال رزرو برای حمایت از نرخ تورم و رساندن آن به سطح هدف‌گذاری شده، تصمیم به کاهش نرخ بهره بگیرد هر چند که این سناریو در حال هنوز چندان محتمل نیست.

اوانز که برای شرکت در نشستی به نیویورک رفته بود در جمع خبرنگاران گفت: نسبت به نرخ‌هایی که در حال حاضر وجود دارند آرامش خاطر دارم اما برای تعیین نرخ بهره باید به روند افزایش قیمت‌ها نگاه کنیم تا میزان انعطاف‌پذیری سیاست‌گذاران مشخص شود.

بانک مرکزی امریکا سال گذشته نرخ بهره را با چهار مرتبه افزایش به ۲.۲۵ درصد رساند که آخرین دور از این افزایش با واکنش منفی شدید بازارهای مالی و ارز و نیز بورس وال استریت مواجه شد. دونالد ترامپ، رییس جمهور امریکا که یکی از سرسخت‌ترین مخالفان روند افزایش نرخ بهره است تاکنون بارها و بارها از مقامات فدرال رزرو خواسته است تا نرخ بهره را کاهش دهند و سیاست‌های انبساطی اتخاذ کنند.

ترامپ مدعی شده است که افزایش سیاست‌های محرک و تزریق نقدینگی می‌تواند منجر به افزایش محسوس رشد اقتصادی امریکا شود.

چاپ اسکناس ۵۰۰ یورویی متوقف می‌شود

از سوی دیگر، دویچه وله اعلام کرد: بانک فدرال آلمان و بانک ملی اتریش با پایان روز ۲۶ آوریل ارایه اسکناس ۵۰۰ یورویی را متوقف می‌کنند. علت این اقدام که دیگر کشورهای حوزه یورو قبلا انجام داده‌اند مقابله با جرایم مالی و تامین مالی تروریسم عنوان می‌شود.

با ارتقای دستورالعمل حاکمیت شرکتی جدید

سهامداری درون گروهی ممنوع شد

گروه بورس | اگر نگاه تحلیلی به سهام بازار سرمایه، بر اساس رفتار سهامداران صورت بگیرد، یکی از مهم‌ترین حرکت‌های رفتاری، نگاه به چگونگی عملکرد سهامداران عمده، به خصوص سهامداران درون گروهی به شمار می‌رود. دلیل این موضوع این است که وقتی چند شرکت هم مجموعه، اقدام به داشتن سهام شرکت‌های یکدیگر می‌کنند، بالا رفتن و پایین آمدن قیمت سهام در بازه‌های زمانی بلندمدت، به نحوه تصمیم گیری این سهامداران مربوط خواهد شد.

فارغ از آنکه این اتفاق درست یا غلط است، باعث می‌شد که اطلاعات زیادی از سوی این سهامداران تحت عنوان درز اطلاعات محرمانه از تصمیمات آتی آنها به بیرون بیاید و قبل از آنکه افراد بتوانند در تابلوهای معاملاتی، شاهد تغییرات سهام باشند، عده‌ای از این تغییرات آگاه شده و به فراخور تصمیم سهامداران، به خرید یا فروش می‌پردازند. البته این اتفاق در صورت سهامداری شرکت‌های غیر همگروه نیز ممکن است رخ بدهد، اما به دلیل هم سو بودن اقدامات سهامداران هم گروه در یک شرکت، احتمال ایجاد این اتفاق بیشتر است.

در همین رابطه، یکی از اقدامات موثر سازمان بورس و اوراق بهادار در راستای حمایت از سرمایه‌گذاران به خصوص سهامداران اقلیت، تصویب دستورالعمل حاکمیت شرکتی بود و این اقدام مهم در تیر ماه سال ۱۳۹۷ به سرانجام رسید.

وجهه قانونی این موضوع، این است که بازخرید سهام ممکن است خارج شدن از موضوع شرکت تلقی شود، بدین ترتیب نفوذ و اعتبار این عمل را با محدودیت‌های تنفیذ اعمال خارج از موضوع شرکت مواجه می‌سازد. همچنین امکان بازخرید سهام می‌تواند تنظیم بازار عرضه و تقاضای سهم شرکت را مورد تاثیر قرار دهد.

از سوی دیگر خرید سهام شرکت توسط خود شرکت به قیمتی بالاتر از نرخ بازاری آن، به سهامدارانی که سهام‌شان خریداری نشده، زیان می‌رساند. همچنین شرکت به علت دسترسی داشتن به اطلاعات نهانی، ممکن است از جهل سهامداران نسبت به ارزش واقعی سهام شرکت سوءاستفاده کرده و سهام ایشان را به قیمت کمتری از ارزش بازاری آن خریداری کند. در نتیجه این بازخرید به زیان سهامدارانی که سهام‌شان خریداری شده و به سود سهامدارانی که سهام‌شان را به شرکت نفروخته‌اند، می‌شود. به ویژه سهامداران کنترل کننده تصمیمات اتخاذی اکثریت هیات‌مدیره از جمله همین تصمیم به بازخرید سهام، خواهد بود.

حسن امیری، معاون نظارت بر ناشران سازمان بورس و اوراق بهادار در خصوص جزییات اعمال حاکمیت شرکتی برای ناشران بورسی به سنا، گفت: فرآیند انجام کارشناسی، بررسی و تصویب دستورالعمل حاکمیت شرکتی زمانبر بود. در طی این مدت ضمن انجام مطالعات تطبیقی و بررسی مفاد قانونی حاکمیت شرکتی در کشورهای مختلف و برگزاری جلسات متعدد با صاحب نظران نظام بانکی، نمایندگان بیمه مرکزی، سازمان حسابرسی، حسابرسان مستقل و بازار سرمایه در امور حاکمیت شرکتی و در نهایت انجام دو مرحله نظرخواهی عمومی، این دستورالعمل به تصویب رسید.

معاون نظارت بر ناشران سازمان بورس و اوراق بهادار ضمن بیان اینکه در این دستورالعمل مفاهیم ویژه و خاصی همانند عضو مستقل هیات‌مدیره، شرایط استقلال، حفظ حقوق سهامداران و برخورد یکسان با آنها، رعایت حقوق سایر ذی‌نفعان، انگیزه بخشی به ذی‌نفعان، افشا و شفافیت و مسوولیت‌پذیری هیات‌مدیره مطرح شده، افزود: پیاده‌سازی دستورالعمل مذکور، فرصت درخشانی را برای افزایش کارآیی و جذب سرمایه‌گذاران بازار سرمایه فراهم می‌آورد.

حسن امیری، به جزییات بیشتر این دستورالعمل اشاره کرد و گفت: یکی از مواد دستورالعمل حاکمیت شرکتی که تقریبا در تمام مطالعات تطبیقی مورد توجه قرار گرفته بحث عدم مالکیت سهام شرکت اصلی توسط شرکت‌های فرعی آن است. در حال حاضر تعداد زیادی از شرکت‌های فعال در بازار سرمایه مالک سهام شرکت اصلی خود هستند که مبلغ مربوط به این سهام، مطابق با استانداردهای حسابداری در صورت‌های مالی تلفیقی شرکت اصلی، در قسمت حقوق صاحبان سهام، تحت عنوان سهام شرکت اصلی در مالکیت فرعی به عنوان یک رقم کاهنده ارایه می‌شود.

وی ادامه داد: طبق ماده ۲۸ دستورالعمل حاکمیت شرکتی، «شرکت نمی‌تواند تملک سهام شرکت اصلی خود را داشته باشد. شرکت‌هایی که سهام شرکت اصلی خود را در تملک دارند، باید ظرف مدت یک سال از تاریخ تصویب این دستورالعمل، سهام خود را واگذار کنند. این مدت با موافقت سازمان برای یک دوره قابل تمدید است».

به گفته معاون نظارت بر ناشران سازمان بورس و اوراق بهادار طبق مطالعات صورت گرفته، سهامداری متقابل (ارتباط دو شرکت از طریق دارا بودن سهام یکدیگر)، یک مشکل و نگرانی برای داشتن حاکمیت شرکتی خوب محسوب شده به گونه‌ای که این موضوع منجر به کاهش توان نظارتی سهامداران اقلیت می‌شود و می‌تواند آثار منفی بر بازار سرمایه داشته باشد.

وی افزود: این موضوع، با توجه به نشان دادن بیش از واقع سرمایه و کاهش منابع، برای اشخاص بیرون از شرکت مانند اعتباردهندگان مخاطراتی را ایجاد می‌کند. سهامداری متقابل، مشکل نمایندگی بین سهامداران اقلیت و اکثریت را افزایش می‌دهد. شرکت‌ها می‌توانند با خرید و فروش سهام خود توسط شرکت‌های فرعی، قیمت‌های بازار را دستکاری و سرمایه‌گذاران بیرونی را به خرید سهام شرکت تشویق کنند.

امیری ادامه داد: شرکت‌ها همچنین می‌توانند با داشتن اطلاعات نهانی و آگاهی کامل نسبت به ارزش واقعی سهم، سهام را با قیمت کمتری از سهامداران خریداری کنند که در اینجا فروشندگان سهام دچار زیان می‌شوند که اکثرا سهامداران اقلیت هستند.

برش

◄ خرید سهام شرکت توسط خود شرکت به قیمتی بالاتر از نرخ بازاری آن، به سهامدارانی که سهام‌شان خریداری نشده، زیان می‌رساند. همچنین شرکت به علت دسترسی داشتن به اطلاعات نهانی، ممکن است از جهل سهامداران نسبت به ارزش واقعی سهام شرکت سوءاستفاده کرده و سهام ایشان را به قیمت کمتری از ارزش بازاری آن خریداری کند.

◄ یکی از مواد دستورالعمل حاکمیت شرکتی که تقریبا در تمام مطالعات تطبیقی مورد توجه قرار گرفته بحث عدم مالکیت سهام شرکت اصلی توسط شرکت‌های فرعی آن است

برش

◄ در کشور ژاپن نیز دو نوع محدودیت (نخست محدودیت تملک و دوم محدودیت بر اعمال حقوق سهامداران) در این خصوص وجود دارد. بر این مبنا، شرکت زیرمجموعه نمی‌تواند سهام شرکت سهامی دیگر را که شرکت بالادست او محسوب می‌شود تملک کند.

◄ مطابق با قوانین ایتالیا، اگر یک شرکت پذیرفته‌شده در بورس دو درصد یا بیشتر از سهام شرکت پذیرفته شده دیگر را در اختیار داشته باشد، شرکت دوم نمی‌تواند از حق رای خود در شرکت اول، به اندازه‌ای بیشتر از دو درصد استفاده کند

سهامداری درون گروهی در سایر کشورها

معاون نظارت بر ناشران سازمان بورس و اوراق بهادار با اشاره به تجربه بین‌المللی و با تاکید بر اینکه از همین رو محدودیت‌های سهامداری متقابل در بسیاری از کشورهای پیشرو وضع شده است، افزود: این محدودیت‌ها می‌تواند در مورد تمامی شرکت‌ها مستقل از اینکه آیا آن شرکت در بورس پذیرش شده یا خیر وضع شود. به عنوان مثال طبق قانون تجارت فرانسه، خرید سهام شرکت اصلی توسط شرکت‌های فرعی، می‌تواند تنظیم عرضه و تقاضا در سهم شرکت را مختل کند و یک شرکت نباید به‌طور مستقیم یا از طریق اشخاصی که به نام خود ولی به نمایندگی از شرکت فعالیت می‌کنند، بیشتر از ۱۰ درصد از مجموع سهام خودش را در اختیار داشته باشد. در ایتالیا وضعیت سختگیرانه‌تر است. مطابق با قوانین ایتالیا، اگر یک شرکت پذیرفته‌شده در بورس دو درصد یا بیشتر از سهام شرکت پذیرفته شده دیگر را در اختیار داشته باشد، شرکت دوم نمی‌تواند از حق رای خود در شرکت اول، به اندازه‌ای بیشتر از دو درصد استفاده کند و در این حالت باید ظرف ۱۲ ماه این سهام را به فروش رساند.

امیری ادامه داد: در قوانین تجاری هند نیز سهامداری شرکت فرعی در شرکت اصلی منع شده است. بر این اساس، هیچ شرکتی نباید هیچ سهمی از شرکت بالادست خود در اختیار داشته باشد و همچنین هیچ شرکت اصلی اجازه ندارد تا سهام خود را به شرکت فرعی تخصیص داده یا منتقل کند و چنین نقل و انتقالاتی باطل خواهد بود. وی افزود: در کشور ژاپن نیز دو نوع محدودیت (نخست محدودیت تملک و دوم محدودیت بر اعمال حقوق سهامداران) در این خصوص وجود دارد. بر این مبنا، شرکت زیرمجموعه نمی‌تواند سهام شرکت سهامی دیگر را که شرکت بالادست او محسوب می‌شود تملک کند. در مورد محدودیت در اعمال حق رای سهامداران نیز، سهامداران به جز در موارد ذکر شده در اساسنامه و مقررات خاص، در مجامع، سهامداران به ازای هر سهام تنها دارای یک حق رای هستند ضمن اینکه در مورد سهام خزانه هیچ حق رایی وجود نخواهد داشت.

معاون نظارت بر ناشران سازمان بورس و اوراق بهادار با بیان اینکه می‌توان اظهار داشت که ماده ۲۸ دستورالعمل حاکمیت شرکتی، دقیقا در راستای اصول حاکمیت شرکتی مندرج در این دستورالعمل، شامل حفظ حقوق سهامداران و برخورد یکسان با آنها و رعایت حقوق سایر ذی‌نفعان است، گفت: شرکت‌هایی که سهام شرکت اصلی خود را دارا هستند باید تدابیری اتخاذ کنند که در مدت مقرر در دستورالعمل، نسبت به واگذاری سهام شرکت اصلی اقدام کنند.

نایب رییس هیات‌مدیره سازمان بورس افزود: طبق ماده ۲۸ قانون رفع موانع تولید رقابت‌پذیر و ارتقای نظام مالی کشور مصوب ۱۳۹۴.۰۲.۰۱، شرکت‌های پذیرفته‌شده در بورس و بازارهای خارج از بورس براساس میزان سهام شناور خود در هر یک از بازارهای مذکور و بر اساس مقرراتی که با پیشنهاد سازمان بورس و اوراق بهادار به تصویب شورای عالی بورس و اوراق بهادار می‌رسد می‌توانند تا سقف ۱۰ درصد از سهام خود را خریداری و تحت عنوان سهام خزانه در شرکت نگهداری کنند. مادامی که این سهام در اختیار شرکت باشد فاقد حق رای است.

در این رابطه، آیین‌نامه خرید، نگهداری و عرضه سهام خزانه (مصوب ۱۳۹۴.۰۴.۱۵ شورای عالی بورس و اوراق بهادار) و دستورالعمل اجرایی خرید، نگهداری و عرضه سهام خزانه (مصوب ۱۳۹۶.۰۶.۰۳ هیات‌مدیره سازمان بورس و اوراق بهادار) تهیه و ابلاغ شد.

وی ادامه داد: طبق آیین‌نامه و دستورالعمل اجرایی خرید، نگهداری و عرضه سهام خزانه، شرکت نسبت به سهام خزانه، فاقد حق رای در مجامع بوده و حق تقدم در خرید سهام جدید را ندارد و در زمان انحلال حق دریافت هیچ گونه دارایی ندارد و همچنین به سهام خزانه در موقع تقسیم سود، سودی تعلق نمی‌گیرد.

نگاه بازار

بورس، تحلیل پذیرترین بازار کشور

مدیر آموزش و فرهنگ‌سازی شرکت بورس اعلام کرد: بورس شفاف‌ترین و پرسودترین بازار برای مردم است و حاضران در بازار سرمایه از نظر سود اقتصادی بسیار راضی هستند. بهنام بهزاد فر بازار سرمایه را متشکل‌ترین بازار کشور خواند و افزود: قیمت‌ها بر اساس عرضه و تقاضا انجام می‌شود و تنها بر عدم تخلف یا فریب شرکت‌ها نظارت می‌شود. وی با این توضیح، افزود: بورس شفاف‌ترین مدل معاملات را ایجاد می‌کند؛ از طرفی به گزارشات شرکت‌ها دسترسی وجود دارد و تحلیلی‌ترین بازار کشور است. بهزاد فر به رادیو گفت‌وگو گفت: «بورس بهترین بازار برای ورود عموم مردم است که باید با آموزش و فرهنگ‌سازی وارد این بازار شوند ولی نباید نادانسته دست به ریسک در بورس بزنند.» وی شرکت‌های سبدگردانی را بهترین محمل برای ورود مردم دانست و افزود: بورس شفاف‌ترین و پرسودترین بازار برای مردم خواهد بود و افراد حاضر در بورس به نوعی راضی‌ترین مردم در حوزه اقتصادی هستند.

■ بازار سرمایه غیرکاراست

فرشید شکرخدایی، نائب رییس انجمن مدیریت کیفیت ضمن ارتباط سنجی بازار و رونق تولید اظهار کرد: با تولید کالای بی‌ارزش رونق ایجاد نکرده‌ایم؛ اما ما بیشتر باید ارزش ایجاد کنیم که شامل محصول و خدمات است. وی ادامه داد: بازار سرمایه کارکردی اصلی دارد؛ یعنی ابزار تخصیص بهینه منابع است و در سطح کلان با توجه به اینکه طیف‌های مخاطب ریسک گریز یا ریسک‌پذیر داریم، باید توانست منابع خرد را جمع‌آوری و برای ارزش آفرینی تخصیص دهیم. شکرخدایی در این راستا به شاخص‌های بورس اشاره کرد و گفت: برای افراد ریسک گریز صندوق‌های سرمایه‌گذاری قرار می‌دهند و بخشی از سود را بیمه می‌کنند؛ همچنین فرمول طلایی ریسک و بازده را برای سایرین در نظر می‌گیرد. وی در عین حال بازار سرمایه کنونی را غیرکارا خواند و تصریح کرد: نمی‌توان ادعا کرد منابع کنونی بورس را به سمتی هدایت می‌کنیم که بیشترین ارزش آفرینی را دارد؛ چون سفته‌بازی به ارزش تولید شده، ارتباطی ندارد.

■ بورس؛ بازار شیشه‌ای و شفاف

در ادامه بهروز خدارحمی، عضو هیات علمی دانشگاه تربیت مدرس بورس را بازار سرمایه تالارهای شیشه‌ای و تولید فعالیت‌های اقتصادی خواند و افزود: اگر قرار باشد منابع محدود را به صورت بهینه تخصیص دهیم، گام اول این است که همه شرکت‌ها را بشناسیم و اینها اطلاعات شفافی داشته باشند. وی با بیان اینکه برخی شرکت‌های خارج از بورس نیز اثر بخش‌تر هستند، ادامه داد: «بورس هانقد شونده‌ترین دارایی‌ها را در اختیار دارند و حتی می‌توان در حوزه مسکن، در بورس پس‌انداز کرد.» خدارحمی افزود: هر بازاری جز بورس را انتخاب کنیم، شاید دامنه ریسکی آن دارایی خاص متناسب با نیاز ما نباشد اما بازار بورس اجازه انتخاب ریسک‌های مختلف را می‌دهد و هر فرد می‌تواند ابزار ریسکی متفاوت را انتخاب نماید.

این کارشناس بازار سرمایه اظهار کرد: اگر بورس و بازار سرمایه نداشته باشیم در فضای کسب و کار به خطا می‌افتیم؛ لذا باید به نزدیک‌ترین مغازه یا فروشنده مراجعه کنیم اما این افراد ممکن است جنس را گران یا ارزان بفروشند؛ اما در بورس قیمت‌های منصفانه در معرض اطلاع‌رسانی قرار دارد.

آمار معاملات

سقف‌های تاریخی ترک برداشتند

گروه بورس | شاخص بورس در پایان معاملات روز شنبه بار دیگر با ثبت یک رکورد تازه و رشد ۴۴۶۴ واحدی وارد کانال ۲۰۴ هزار واحدی شد. و براساس اطلاعات مندرج در سامانه شرکت مدیریت فناوری بورس تهران، شاخص کل بورس اوراق بهادار تهران در آخرین روز فروردین ۹۸ به رقم ۲۰۴ هزار و ۳۷۵ واحد رسید که در نوع خود یک رکورد جدید به حساب می‌آید. بر این اساس، شاخص کل هم‌وزن هم ۱۱۸۹ واحد رشد کرد و به رقم ۴۰ هزار و ۶۵۲ واحد رسید. بررسی آمار معاملات بورس نشان می‌دهد که شاخص‌های بورس در پایان داد و ستدهای روز شنبه با رشد دسته جمعی مواجه شدند. همچنین نخستین روز این هفته معاملاتی در فرابورس ایران با رقم خوردن حجم یک میلیارد و ۶۱۴ میلیون ورقه‌ای و ارزش معاملاتی ۷ هزار و ۱۲۴ میلیارد ریال در تمامی بازارها و صعود ۵۷ واحدی شاخص کل پیگیری شد. گفتنی است فرابورس ایران نخستین ماه از سال جدید را با رونق معاملات در مجموع بازارها و افزایش چشمگیر شاخص کل و ارزش بازار پشت سر گذاشت به‌طوری که در فروردین ماه و تنها طی ۱۶ روز کاری این ماه، شاخص کل رشد ۱۰ درصدی را تجربه کرد، ارزش بازار ۸ درصد افزایش یافت و حجم و ارزش معاملات به ترتیب با صعود ۶۰۳ و ۱۷۸ درصدی در مقایسه با مدت مشابه سال قبل روبرو شد. مجموع بازارهای فرابورسی نیز شاهد جابه‌جایی ۱۸ هزار و ۳۵۹ میلیون ورقه به ارزش ۷۶ هزار و ۷۰۷ میلیارد ریال بودیم که این میزان مبادلات در بیش از ۲ هزار و ۷۰۰ دفعه رقم خورد. بدین ترتیب افزایش ۱۷۸،۶۰۳ و ۴۸۶ درصدی حجم، ارزش و تعداد دفعات مبادلات در فروردین ماه ۱۳۹۸ در مقایسه با مدت مشابه سال قبل به ثبت رسید. نگاهی به عملکرد بازارهای فرابورس نیز نشان می‌دهد به غیر از بازار شرکت‌های کوچک و متوسط که افت مبادلات را شاهد بود باقی بازارها با رشد چشمگیر داد و ستد سهام و اوراق روبرو شدند. بر این اساس بازارهای اول، دوم و پایه به ترتیب شاهد مبادله ۵۲۷، ۵۷۲ و ۶۶۹ میلیون سهم به ارزش ۸۰۵،۹۲۴ و یک هزار و ۱۳۳ میلیارد ریال بود. در هر کدام از این سه بازار حجم معاملات بیش از ۵۰۰ درصد و ارزش آن افزون بر ۸۰۰ درصد رشد کرد.

دیدگاه

مسوولیت اجتماعی «مالی»

حسین عبده تبریزی
عضو سابق شورای عالی بورس

مفهوم «مالی» از نظر اجتماعی مسوول، آن هم فقط چند سال پس از بحران مالی خانمان سوز ۲۰۰۸، در حال رشد است. این مسوولیت هم متوجه بنگاه است (مسوولیت اجتماعی بنگاه) و هم سرمایه‌گذار بازارهای سرمایه را دربرمی‌گیرد (سرمایه‌گذاری از نظر اجتماعی مسوول). اکنون میدان نظریه و عمل در این عرصه از علم مالی آن چنان وسعت یافته است تا دانشگاه‌ها موظف شوند چند واحد درسی را به آن اختصاص دهند.

وقتی به فهرست ۱۰ شرکت برتر فورچون در زمینه مسوولیت اجتماعی رجوع می‌کنیم، فارغ از اینکه چقدر این فهرست را معتبر بدانیم و نظام امتیازدهی آن را علمی انگاریم، نام پنج شرکت فعال در حوزه انرژی فسیلی، دو شرکت ساختمانی، یک سوپرمارکت عرضه‌کننده مواد غذایی ارگانیک، یک شرکت تولیدکننده مواد غذایی، و یک شرکت تولید محصولات جنگلی را در آن می‌بینیم.

این اسامی بیانگر آن است که شاخص شرکت‌های برتر فورچون در این عرصه متوجه محیط زیست است. فورچون مسوولیت اجتماعی بنگاه‌ها را در عامل توجه به حفظ محیط زندگی و بهبود محیط زیست خلاصه کرده است. هر چند «مالی» می‌تواند تلاش‌های «تأمین مالی» و «سرمایه‌گذاری» خود را معطوف به پروژه‌ها و شرکت‌های دوستدار محیط زیست کند، اما روشن است که این برداشت‌ها دقیقا منطبق با مفهوم «مالی» از نظر اجتماعی مسوول نیست. آن مفهوم به مراتب فراتر از مسوولیت یک علم در قبال محیط زیست انسان می‌رود. مسوولیت اجتماعی عبارت است از رفتار صحیح در چارچوبی عمومی و فراتر از رفتار قانونی. در سرمایه‌گذاری، مسوولیت اجتماعی به تصمیمات سرمایه‌گذاری آگاهانه افراد و شرکت‌ها کمک می‌کند. برای مثال، کسی که مخالفت اخلاقی با سیگار و مشروب دارد، علاقه ندارد در این کسب‌وکارها سرمایه‌گذاری کند. مسوولیت اجتماعی در سرمایه‌گذاری می‌تواند سلبی یا ایجابی باشد؛ به سرمایه‌گذار هم می‌گوید کجا سرمایه‌گذاری کند و هم کجا سرمایه‌گذاری نکند. مثلا می‌دانیم که بعضی صندوق‌های سرمایه‌گذاری مشترک به صورت کلی، به سرمایه‌گذاری‌هایی اشتغال دارند که مدعی ارتقای مسوولیت اجتماعی‌اند (مثل صندوق‌های سبز و مالی اسلامی). اما در عرصه «سرمایه‌گذاری» هم این مفهوم نباید محدود به مثال‌های بالا باشد و باید فراتر رود.

نقطه آغاز، درک راستین از مبانی نظریه مسوولیت اجتماعی و کاربردهای آن در «مالی» و «سرمایه‌گذاری» است. به عنوان مثال، بررسی پدیده مسوولیت‌گریزی و کژمنشی یا مخاطره اخلاقی بی‌تردید به عرصه مسوولیت اجتماعی «مالی» برمی‌گردد، همچنین، بررسی حوزه عمل اصطلاح «آنقدر بزرگ که ورشکست نشود،» نیز در چارچوب مفهوم «مالی» از نظر اجتماعی مسوول قرار می‌گیرد. بررسی مفاهیمی مشابه که بیشتر به مسوولیت‌های اجتماعی اقدامات سرمایه‌گذاری برمی‌گردد، چشم‌انداز مالی را به‌ویژه بعد از بحران مالی ۲۰۰۸ و رکود آن ـ که بسیاری آن را به عدم رعایت مسوولیت‌های اجتماعی «مالی» به مثابه علم پیوند می‌زنند، به‌شدت تحت‌تأثیر قرار داده است.

بسیاری بر این گمانند که بین مسوولیت اجتماعی و مسوولیت مالی بده - بستانی (توازی) وجود دارد و هر دو مسوولیت یک جا جمع نمی‌شود؛ نمی‌توان هم خر را داشت و هم خرما را. مطالعات اخیر در عرصه مالی بیانگر آن است که بحث از این بده - بستان نادرست است و می‌توان به واقع از مسوولیت اجتماعی سخن راند و در عین حال ارزش سهام را برای سهامداران افزایش داد.

عده‌ای البته تا به آن جا پیش رفته‌اند که مدعی شوند تنها مسوولیت اجتماعی بنگاه، افزایش سود سهامداران است. در سال ۱۹۷۰، میلتون فریدمن، اقتصاددان مکتب شیکاگو، مقاله‌ای در مجله نیویورک تایمز نوشت و در آن مدعی شد که تنها مسوولیت اجتماعی بنگاه آن است که سود سهامداران را افزایش دهد. فریدمن تا آنجا می‌رود که می‌گوید: «وقتی کسب‌وکارها نادیده می‌گیرند که تنها هدف‌شان کسب سود است، و مدعی می‌شوند باید همچنین اهداف «اجتماعی» مطلوب را دنبال کنند، «وجدان اجتماعی» داشته باشند، و مسوولیت‌های ایجاد اشتغال، رفع تبعیض، جلوگیری از آلودگی هوا... را دنبال کنند، می‌پندارند که از کسب‌وکار آزاد دفاع می‌کنند؛ در حالی که با این حرف‌ها سوسیالیسم ناب و خالص را تبلیغ می‌کنند. وی بنگاه‌هایی را که اینگونه سخن می‌رانند، دست‌نشانده‌های ناخواسته آن نیروهای فکری می‌داند که زیربنای جامعه آزاد را در دهه‌های اخیر سست کرده‌اند. فریدمن ورود به چنین حوزه‌هایی را فراتر از وظیفه مدیر که نماینده مالک است می‌داند، و البته آن امور را از وظایف دستگاه اجرایی کشورها می‌داند. فریدمن می‌گوید «مدیر» به مثابه نماینده مالک حق ندارد جایی یارانه بدهد، فعالیت‌هایی را مشمول مالیات کند، در سطح عمومی قیمت‌ها مداخله کند، حداقل حقوق کارگران را افزایش دهد. اینها وظایفی نیست که برای آنها استخدام شده باشد. «اگر هم به این امور بپردازد، از کجا معلوم که آنها را به‌درستی انجام دهد. پرداختن به این امور ریاکارانه بزک‌کننده، مبانی جامعه آزاد را به خطر می‌اندازد.»

در بازار آزاد ایده‌آل مبتنی بر مالکیت خصوصی، «هیچ فردی نمی‌تواند کس دیگری را مجبور کند؛ همه همکاری‌ها داوطلبانه است؛ همه طرف‌های همکاری سود می‌برند یا اینکه نیازی به مشارکت در همکاری نمی‌بینند. هیچ ارزشی و هیچ مسوولیت اجتماعی در هیچ مفهومی وجود ندارد، مگر ارزش‌ها و مسوولیت‌های مشترک افراد و گروه‌های مختلفی که آنها داوطلبانه تشکیل می‌دهند.»

در دهه ۸۰، رونالد ریگان، مارگرت تاچر، جورج بوش، و گرینسپن این ادعا را به کتاب آسمانی سیاست‌های اجرایی خود بدل کردند. چنین است که مارگارت تاچر در جریان درگیری‌های شدید با اتحادیه‌های کارگری می‌پرسد، «جامعه یا اجتماع چیست؟ هر چه هست افراد است.»

نظر مقابل می‌پرسد آیا می‌توان آسیب‌های محیط زیستی و بهره‌کشی از مثلا نیروی کار خارجی را پسندیده دانست، اگر در کشوری مقرراتی علیه آن نباشد؛ و البته به این سوال پاسخ منفی می‌دهد. فراتر از آن، مدعی می‌شود چنین اقداماتی سود بلندمدت را حداکثر کرده و ارزش فعلی جریان‌های نقدی آتی سهامداران را بیشینه می‌کند.

اگر دیدگاه فریدمن را درست بدانیم و بگوییم مدیران و اعضای هیات‌مدیره شرکت مسوولیت قانونی دارند که بالاترین نرخ سرمایه‌گذاری را به‌ویژه در شرکت‌های سهامی عام برای سهامداران خود کسب کنند، باز هم این پرسش مطرح است که آیا نمی‌توان هر دو کار را انجام داد و همزمان بازده اجتماعی و بازده مالی را افزایش داد؟ آیا نمی‌توان از نظر اجتماعی مسوول‌تر بود و به مسوولیت مالی نیز عمل کرد؟

مطالعاتی وجود دارد که نشان می‌دهد در بازه زمانی ده ساله، شرکت‌های علاقه‌مند به اهداف اجتماعی، نگران محیط زیست، و پیگیر وضعیت نیروی کار، به مراتب بهتر از نرخ شاخص‌های بورس، یعنی بهتر از متوسط بازدهی شرکت‌ها، نرخ بازده کسب کرده‌اند. به اتکای این مطالعات البته نمی‌توان جمع‌بندی قاطعی ارایه کرد، چرا که آنها بیشتر همبستگی ارقام را نشان می‌دهند و بیانگر روابط علت و معلولی نیستند.

ممکن است مخالفان بگویند که داده‌های شرکت‌های از نظر اجتماعی مسوول، بیشتر به صنایع سودآوری مربوط بوده که طاقت ایجاد محیط کاری بهتر و ارائه خدمات بیشتر به اجتماع پیرامونی خود را داشته‌اند. با این همه، از این داده‌ها چنین نمی‌توان هم استنباط کرد که سرمایه‌گذاری در بنگاه‌های از نظر اجتماعی مسوول، لزوما علیه منافع سهامداران است. غیر از مطالعات تجربی، مطالعات موردی شرکت‌های با سرمایه‌گذاری بالاتر در حوزه‌های مسوولیت اجتماعی و زیست‌محیطی نیز بیانگر آن است که این سرمایه‌گذاری‌ها طی دوره زمانی طولانی در مجموع ارزش را برای سهامداران بالا برده است. بنابراین طبق یافته‌های این مطالعات، ادعای تضاد بین مسوولیت مالی و اجتماعی بنگاه نادرست است و شواهد بسیاری حاکی از آن است که قبول مسوولیت اجتماعی در مواردی متعدد با سودآوری مالی همراه است.

از زاویه‌ای متفاوت می‌توان پرسید، آیا تحقیقات «مالی» همچون بعضی از حوزه‌های تحقیقات علمی «کاربرد دوگانه» دارد؟ اصطلاح «کارکرد دوگانه» در تحقیقات علمی به آن دسته از پژوهش‌ها گفته می‌شود که با اهداف خوب و بد هر دو ممکن است انجام شود. مثلا در پزشکی، نتایج کار روی باکتری‌ها ممکن است به تولید مواد شیمیایی مسموم‌کننده بینجامد؛ تروریسم بیولوژیک بُعد منفی این تحقیقات است. پیشرفت در تحقیقات DNA، خطر دستیابی به میکروب‌هایی که با واکسن‌های معمول یا آنتی‌بیوتیک‌ها مقابله کند را بالا برده است. همچنین است مطالعات هسته‌ای که امروزه جامعه ایرانی به احتمال کاربرد منفی آن متهم شده است.

آیا «پژوهش‌های مالی» نیز از جمله بررسی‌های علمی بالاست که کاربرد دوگانه داشته باشد، و با آن بتوان حیات اقتصادی کشوری را به خطر انداخت و برای کسب سود معدودی و فرونشاندن عطش طمع عده‌ای، بحران یا رکودی عمیق را به کشوری حاکم کرد؟ مناسبات تولید فیزیکی را به خطر انداخت و به کمک سیاست‌های مالی، بنیان اقتصادی سالم و قدرتمند کشوری را لرزاند؟ و آیا همچون مطالعات پزشکی و فیزیک هسته‌ای، ناشران بررسی‌ها و پژوهش‌های دانشمندان مالی نیز با توجه به احتمال «کاربرد دوگانه،» در این عرصه علمی، نباید جانب احتیاط را پیشگیرند؟ چگونه می‌توان پژوهشگری را مقصر شناخت، اگر فردی جهت نتایج پژوهش وی را برای دستیابی به اهدافی شوم، تغییر دهد؟ چگونه دانشمندان (دانشجویان، استادان و پژوهشگران)، مدیران، روزنامه‌نگاران، نهادها، داوران و بررسی کنندگان مقالات و بالاخره عامه مردم باید مسوولیت‌ها و تعهدات یافته علمی جدیدی را با دستاوردهای آن متعادل کنند؟

آیا نتایج همه یافته‌ها باید در اختیار همگان قرار گیرد؟ آیا پژوهش‌های مالی که نتایج ارزشمندی برای جامعه به همراه دارد، ممکن است به نتایج زیانباری نیز منجر شود؟ آیا این تحقیقات در عمل «کاربرد دوگانه» دارد؟ آیا ما در ترجمه و تألیف کتاب‌های مالی، از مسوولیت‌های اجتماعی و اخلاق کسب‌وکارها غافل شده‌ایم؟ اگر تدریس دوره‌های آموزشی مبتنی بر این کتاب‌هاست که فاقد مطالب یادشده است، آن گاه باید نتیجه بگیریم که معلمان مالی از مسوولیت خود شانه خالی کرده و به مدیران کسب‌وکارها تکالیف و تعهداتشان را گوشزد نمی‌کنند.

اخبار

«مال‌ها» باید ملزم به استفاده از کالاهای داخلی شوند

عضو هیأت مدیره اتحادیه تولید و صادرات نساجی و پوشاک ایران با اشاره به ممنوعیت واردات پوشاک که از سال گذشته اعمال شده، گفت: اگر فروشگاه‌های بزرگ ملزم به استفاده از کالاها و محصولات داخلی شوند در راستای حمایت از تولید داخل مفید خواهد بود.

مجید نامی در گفت‌وگو با ایسنا، با اشاره به اینکه بیشتر شدن فضای عرضه باعث می‌شود برندهای داخلی سهم بیشتری از بازار را به خود اختصاص دهند، گفت: به ویژه با ممنوعیت واردات پوشاک که از سال گذشته اعمال شده، فرصت خوبی برای تولیدکنندگان ایرانی ایجاد شده و در این شرایط بیشتر شدن محل عرضه می‌تواند به دیده شدن برندهای ایرانی کمک کند.

وی همچنین با بیان اینکه پیش از ممنوعیت واردات پوشاک، فروشگاه‌های بزرگ با تولیدکنندگان داخلی همکاری نمی‌کردند، اظهار کرد: فروشگاه‌های بزرگ فکر می‌کردند برای جذب مشتری بیشتر باید از برندهای خارجی استفاده کنند، اما در شرایط فعلی که برندهای خارجی همچون گذشته در کشور فعال نیستند برای پر کردن مراکز خرید مجبور هستند از برندهای داخلی استفاده کنند.

عضو هیأت مدیره اتحادیه تولید و صادرات نساجی و پوشاک ایران ادامه داد: باید قوانینی از سوی دولت و شهرداری تعیین شود تا زمانی که برندهای خارجی دوباره به کشور بازگشتند و ممنوعیت واردات پوشاک لغو شد، سهمی از فروش مال‌ها به تولیدکنندگان داخلی اختصاص یابد تا بتوانند جایگاه خود را در مراکز خرید حفظ کنند.

نامی در پاسخ به اینکه چگونه با وجود ممنوعیت واردات پوشاک، تعداد زیادی از برندهای خارجی در فروشگاه‌های بزرگ فعال هستند، تصریح کرد: طبق قانونی که از سال ۱۳۹۶ اجرا شده برندهایی که بطور رسمی و قانونی در کشور فعالیت می‌کنند و نام آنها در وزارت صنعت، معدن و تجارت ثبت شده، موظف هستند حداقل ۲۰ درصد صادراتی که به ایران دارند را در داخل کشور تولید کنند بنابراین برخی از برندهای خارجی بطور قانونی در داخل کشور تولید می‌شود و با همان برند به فروش می‌رسد.

وی اجرای این قانون را در راستای انتقال تکنولوژی و دانش فنی و همچنین حمایت از تولید داخل موثر دانست و گفت: در این میان ممکن است برخی از برندهایی که مجوز فعالیت ندارند و کالای تقلبی می‌فروشند، پوشاک تولید شده در داخل کشور را به نام برند خارجی به فروش برسانند.

عضو هیأت مدیره اتحادیه تولید و صادرات نساجی و پوشاک ایران در ادامه با اشاره به لزوم تصویب سند راهبردی صنعت پوشاک در سال رونق تولید، اظهار کرد: با توجه به اینکه امسال صنایع کوچک و متوسط و صنعت پوشاک جز اولویت‌های صنعت هستند، انتظار داریم این سند راهبردی هر چه زودتر تصویب و ابلاغ شود تا برنامه‌ریزی بهتری برای آینده صورت بگیرد.

به گفته وی سند راهبردی صنعت پوشاک نزدیک سه سال است که با همکاری وزارت صنعت، معدن و تجارت، دانشگاه امیرکبیر و بخش خصوصی تهیه شده و به صورت یک نقشه راه برای حمایت از این صنعت در نظر گرفته شده است.

رونق تولید به صادرات و واردات چرم کمک می‌کند

سعید حیاتی، رییس اتحادیه فروشندگان چرم درباره تحقق رونق تولید در این صنف گفت: باتوجه به نامگذاری امسال به نام رونق تولید، امیدواریم تولیدات چرم بتواند در زمینه توسعه صادرات و واردات رونق پیدا کند که البته زیرساخت آن جزو اولویت‌ها در این صنف به حساب می‌آید.

رییس اتحادیه فروشندگان چرم با بیان اینکه بسیاری از تولیدات چرم در داخل تأمین می‌شود، افزود: البته نباید فرموش کرد که این صنف نیازمند حمایت از سوی مسوولان ذیربط است.

وی تصریح کرد: در حال حاضر، چرم به عنوان کالای لوکس شناخته شده است و به دلیل قیمت بالای آن، در طراحی مد جایی ندارد و باید نسبت به پوشاک دیگر قیمت معقول‌تری داشته باشد تا مردم بخرند.

حیاتی با بیان اینکه مواد خام چرم در این صنف، صادر می‌شود، گفت: برای صادرات دو مولفه مهم وجود دارد، جنس با کیفیت و بازار رقابتی که به سایر کشور این جنس را صادر کنیم بازاریابی کنیم و به رشد برسانیم.

حیاتی با بیان اینکه ۸۰۰ واحد صنفی در تهران مشغول به فعالیتند، تصریح کرد: حدود یکسال است که بازار چسب کفاشی رونق گرفته و قیمت آن نسبت به گذشته کمتر شده است. وی بیان کرد: اگر بخش خصوصی و دولت، حمایتی از صنف پارچه داشته باشند بطور قطع شرایط برای تولید کالاهای با کیفیت برای تأمین ارز و رقابت با همتای خارجی فراهم خواهد شد. رییس اتحادیه فروشندگان چرم ابراز امیدواری کرد که با پیش‌بینی تمهیدات لازم، قیمت تمام شده چنین محصولاتی با کاهش هر چه بیشتری همراه شود و قطعا با تحقق این امر، جامعه هدف این محصولات با دامنه هر چه بیشتری همراه خواهد شد. افزایش تقاضا برای محصولات هر صنعت و حوزه تولیدی، امری نوید بخش و عنصری نجات بخش در اقتصاد کشور به شمار می‌رود.

در پنجاه و ششمین نشست شورای گفت‌وگوی دولت و بخش خصوصی استان تهران مطرح شد

۴۰ درصد واحدهای تولیدی تهران زیر ۵۰ درصد کار می‌کنند

پنجاه و ششمین نشست شورای گفت‌وگوی دولت و بخش خصوصی استان تهران با حضور انوشیروان محسنی بندپی، استاندار تهران و مسعود خوانساری، رییس اتاق بازرگانی تهران برگزار شد. در این نشست، الزامات و موانع تحقق «رونق تولید» که از سوی رهبر انقلاب به عنوان شعار سال اعلام شده است، مورد بحث و بررسی قرار گرفت و بر حذف مقررات دست و پاگیر و تسهیل امور مربوط به تولید و تجارت تاکید شد.

در ابتدای این جلسه، استاندار و رییس شورای گفت‌وگوی دولت و بخش خصوصی استان تهران ضمن تشکر از مشارکت واحدهای صنعتی، تولیدی و صنوف در کمک به سیل‌زدگان گفت: در جریان وقوع سیلاب‌های بهار امسال و در ماجرای سیل استان گلستان صنوف تهران مشارکت فعالی داشتند و همین مشارکت به حل و فصل مشکلات در این مناطق کمک کرد. همچنین در مجموعه استان تهران آمادگی خوبی در راستای مقابله با سیلاب‌های احتمالی داشتیم و تدابیری که پیش از پایان سال ۹۷ اندیشیده شد، استان تهران را در برابر سیل ایمن کرد.

انوشیروان محسنی بندپی با اشاره به اینکه در سال جاری، رونق تولید، اشتغال و معیشت مردم مورد توجه قرار گرفته است، ادامه داد: اگر چرخه تولید به حرکت در بیاید، وضعیت معیشتی مردم ارتقا یافته و سطح رفاه عمومی در جنبه‌های مختلف بالا خواهد رفت. البته پویایی و تحرک در چرخه تولید الزاماتی دارد که بخشی از آن به دولت و دستگاه‌های دولتی بر می‌گردد؛ چنانکه، هر چه قوانین مزاحم و مناسبات دست و پاگیر را برای فعال‌سازی فضای کسب و کار از میان برداریم، شاهد نشاط و ارتقای روزافزون در عرصه صنعت و تولید خواهیم بود. او سپس به رییس اتاق بازرگانی تهران پیشنهاد کرد که کارگروهی برای شناسایی مقررات و ضوابط دست و پاگیر تولید در استان تهران شکل بگیرد که به روانسازی امور کمک کند. استاندار تهران گفت: برابر اطلاعاتی که به دست ما رسیده، برخی از واحدهای تولیدی و صنعتی با ظرفیت کامل خود فعالیت نمی‌کنند. بر اساس این گزارش‌ها حدود ۸ هزار واحد با ظرفیت بیش از ۸۰ درصد، بیش از ۱۲ هزار واحد با ظرفیت ۵۰ تا ۷۰ درصد و حدود ۱۳ هزار واحد نیز با کمتر از ۵۰ درصد ظرفیت فعالیت می‌کنند (یعنی حدود ۷۵ درصد واحدهای تولیدی استان تهران زیر ۷۰ درصد و ۴۰ درصد زیر ۵۰ درصد کار می‌کنند). در حالی که کسانی که در امر تولید سرمایه‌گذاری می‌کنند، به دنبال آن هستند که با حداکثر ظرفیت و توان خود تولید کنند. برخی از واحدها با توجه به افزایش نرخ مواد اولیه در داخل و خارج از کشور نیاز به سرمایه در گردش دارند و برخی واحدها نیز راکد هستند که قابلیت احیای آنها نیز وجود دارد. در این میان، ساختار اداری در برخی از اوقات الزامات دست و پاگیری سر راه واحدهای صنعتی و تولیدی قرار داده است که باید نسبت رفع این موانع و بهره‌گیری از موهبت‌های این ثروت انباشته اقدام کنیم.

انوشیروان محسنی بندپی با بیان اینکه اموال برخی واحدهای تولیدی نیز توسط بانک‌ها تملیک شده است، افزود: در زمینه حل چنین مشکلاتی در حوزه تولید، قوه قضاییه بسیار می‌تواند موثر واقع شود.

رییس شورای گفت‌وگوی دولت و بخش خصوصی استان تهران در ادامه تقویت مراودات تجاری به ویژه با همسایگان را مورد تاکید قرار داد و عنوان کرد که بسیاری از تولیدات ایرانی در کشورهای همسایه دارای بازار مصرف بوده و تولیدات صنایع غذایی، صنعت پوشاک و صنایع کیف و کفش از این قابلیت برخوردار است و باید زمینه تقویت صادرات این اقلام فراهم شود. در این زمینه می‌توان کارگروهی تشکیل داد که در فواصل مختلف گزارشی از عملکرد و پیشرفت کار ارایه کند.

الزامات تحقق رونق تولید

در ادامه این جلسه، رییس اتاق تهران با اشاره به عنوان سال ۱۳۹۸ که از سوی مقام معظم رهبری «رونق تولید» نامگذاری شده است، تورم و تحریم را از چالش‌های تحقق این هدف برشمرد و گفت: سال ۱۳۹۷ در حالی به پایان رسید که نرخ تورم به حدود ۳۰ درصد افزایش پیدا کرد و پیش‌بینی‌ها حاکی از آن است که نرخ تورم در سال ۱۳۹۸ فزاینده خواهد بود. بنابراین سال ۹۸ از نظر اقتصادی سال دشواری خواهد بود اما این شرایط سخت به معنای ناامیدی و دست از کار کشیدن نیست بلکه باید تلاش کنیم که وضع موجود را بهبود بخشیم.

مسعود خوانساری با بیان اینکه در سال جاری احتمالا رشد اقتصادی مثبت نباشد، ادامه داد: باید تلاش کنیم رشد منفی کمتر باشد و یکی از مسائل مهم در برابر جلوگیری از کاهش بیشتر رشد، بوروکراسی موجود است.

دبیر شورای گفت‌وگوی دولت و بخش خصوصی استان تهران با اشاره به پیشنهاد استاندار تهران مبنی بر ایجاد کارگروهی برای مقررات‌زدایی در استان گفت: تشکیل این کارگروه و احصای مقررات زائد شدنی است. اما باید به این نکته نیز توجه داشت که یک کارخانه تولید مقررات وجود دارد که به ازای هر مقرره زائدی که حذف می‌شود، ۱۰ ضابطه و دستورالعمل جدید تولید می‌کند. چنانکه در سال گذشته در دو حوزه ارز و گمرک حدود ۲۰۰ بخشنامه صادر شد. در نهایت نیز پس از آنکه حدود هفت الی هشت ماه، تجارت و تولید در کشور سخت‌تر شد و دولت اکنون به واردات در مقابل صادرات رضایت داده است. خوانساری افزود: در فروردین ماه سال جاری نیز شاهد این بودیم، به محض آنکه قیمت پیاز افزایش پیدا کرد، دولت صادرات این محصول را متوقف کرد و به واسطه این تصمیم، بار پیاز بسیاری از کامیون‌ها در مرزها فاسد شد. البته صادرات رب گوجه‌فرنگی هم به همین وضعیت دچار شد؛ وقتی صادرکنندگان ایرانی به زحمت توانستند، بازار روسیه را در زمینه محصول رب گوجه‌فرنگی به دست بیاورند، دولت ناگهان صادرات این محصول را ممنوع کرد. در حالی که دولت می‌توانست در مقطعی که قیمت رب در بازار داخل دچار افزایش شد، زمینه واردات آن را فراهم کند. در این صورت نه‌تنها قیمت این محصول در بازار داخلی متعادل می‌شد که بازار روسیه نیز از دست نمی‌رفت.

رییس اتاق تهران، شرط رونق گرفتن تولید را کاهش دخالت دولت دانست و گفت: دولت باید از قیمت‌گذاری و تعیین تکلیف برای واردات و صادرات دست بردارد.

خوانساری سپس به پایشی که توسط اتاق تهران انجام شد و طی آن از دو هزار تولیدکننده توسط اتاق تهران سوالاتی پرسیده شده اشاره کرد و گفت: این تولیدکنندگان، قوانین و بخشنامه‌ها، تامین اجتماعی، مالیات و نوع برخورد بانک‌ها را به عنوان چالش‌های اصلی خود برشمرده‌اند. تولیدکنندگان می‌گویند که چیزی از دولت نمی‌خواهند، جز اینکه کمتر دخالت کند. به نظر می‌رسد اگر همین یک مساله را حل کنیم، تولید رونق پیدا می‌کند.

رییس اتاق بازرگانی تهران در بخش دیگری از سخنانش با اشاره به پتانسیل موجود در ارتباط با همسایگان گفت: به دلیل اعمال تحریم‌ها، واردات کالا با افزایش هزینه مواجه شده است. در حالی که بهره‌گیری از ظرفیت تاجران در کشورهایی نظیر پاکستان می‌تواند هزینه واردات و تامین کالا را کاهش دهد. در عین حال، دولت می‌توانست به جای آنکه صادرکنندگان کالا به عراق را برای بازگشت ارزشان تحت فشار قرار دهد، اجازه واردات کالاهای مورد نیاز کشور را به آنان بدهد. اگر قرار است، رونقی در تولید اتفاق بیفتد با رویه‌های موجود به جایی نخواهیم رسید، مگر اینکه موانع از سر راه تولیدکنندگان و بازرگانان برداشته شود و سهولت بیشتری بر این دو حوزه حاکم شود.

افزایش تسهیلات با وثایق قبلی

در ادامه این نشست محمدرضا نجفی‌منش، عضو هیات نمایندگان اتاق تهران نیز با اشاره به نیاز به نقدینگی در واحدهای تولیدی گفت: اغلب واحدهای تولیدی در بانک‌ها اعتباراتی دارند و بانک‌ها در مقابل درخواست افزایش تسهیلات، از تولیدکنندگان وثایق بیشتری را مطالبه می‌کنند. در حالی که شایسته است، بانک‌ها برای کمک به رونق تولید با همان وثایق قبلی اقدام به افزایش تسهیلات واحدهای تولیدی کنند.

تامین اجتماعی و مساله بازرسی یکساله دفاتر

در ادامه این جلسه، پروانه رضایی، مدیر کل تعاون، کار و رفاه اجتماعی استان تهران، گزارشی از جلسه شورای معاونان وزارت کار و رفاه اجتماعی ارایه کرد و گفت: در این نشست، موضوع نحوه بازرسی از دفاتر بیمه‌ای شرکت‌ها که طی مصوبه ستاد اقتصاد مقاومتی یک ساله تعیین شده است، مطرح شد و سرپرست سازمان تامین اجتماعی اعلام کرد که بازرسی یک ساله از زمان تصویب این دستورالعمل اجرایی می‌شود.

او همچنین با اشاره به اینکه قانون تا سال‌ها بعد از قطع همکاری کارگران با واحدهای تولیدی، اجازه شکایت از این واحدها را به کارگران می‌دهد، گفت: لازم است در این بخش نیز قاعده مشخصی حاکم شود و برای مثال، کارگران تا سه سال پس از قطع همکاری با واحد تولیدی، مجاز به طرح شکایت باشند.

در ادامه این جلسه، هومن حاجی‌پور، معاون کسب و کار اتاق تهران با اشاره به اینکه این معاونت مانیفستی از مشکلات تامین اجتماعی برای فعالان اقتصادی را به سازمان تامین اجتماعی ارایه کرده است، توضیح داد: خوشبختانه اهتمام ویژه‌ای برای حل بخشی از این مشکلات در سازمان وجود دارد و سرپرست این سازمان نماینده‌ای را برای به نتیجه رساندن رفع این مشکلات تعیین کرده است. بر این اساس، خروجی جلسات مشترک در جلسات آتی شورا به اطلاع خواهد رسید. رییس اتاق تهران نیز با اشاره به مصوبه ستاد اقتصاد مقاومتی مبنی بر بازرسی یک ساله دفاتر و تفسیر رییس سازمان تامین اجتماعی که این مصوبه را از تاریخ تصویب آن قابل اجرا می‌داند، گفت که اتاق تهران این مساله را به ستاد اقتصاد مقاومتی منعکس خواهد کرد.

او افزود: حدود ۸۵ تا ۹۰ درصد درآمد سازمان تامین اجتماعی از محل حق بیمه‌ای است که کارفرمایان به شکل روتین به سازمان می‌پردازند و ۱۰ درصد درآمد این سازمان نیز از محل جرایم و یا حسابرسی دفاتر حاصل می‌شود. که تمام این گرفتاری‌ها مربوط به همین ۱۰ درصد است و مفاسدی را نیز پدید آورده است.

او به معاون کسب و کار اتاق تهران ماموریت داد تا گزارش مواردی که درخواست حل آنها با سازمان تامین اجتماعی مطرح شده را در جلسه آتی شورا ارایه کند. خوانساری تاکید کرد که اگر موضوع بازرسی دفاتر نیز حل نشود، آن را به مسوولان ارشد نظام گزارش می‌کنیم که هومن حاجی‌پور نیز گفت: سازمان تامین اجتماعی قائل به بازرسی یک ساله دفاتر است اما موسسه حسابرسی این سازمان، سند افتتاحیه را املاک قرار می‌دهد.

مساله بازگشت ارز حاصل از صادرات

در ادامه این جلسه، صمد کریمی، مدیر اداره صادرات بانک مرکزی، گزارشی از بازگشت ارز حاصل از صادرات به کشور ارایه کرد و ابراهیم بهادرانی، مشاور عالی رییس اتاق تهران با انتقاد از اعمال فشار بر صادرکنندگان برای بازگرداندن ارز گفت: صادرات شرکت‌ها به کشوری مانند عراق به صورت ریالی انجام می‌گیرد. اما بر آنها فشار وارد می‌شود که ارز خود را بازگردانند و به همین بهانه شرکت‌ها را ممنوع‌التخصیص کرده‌اند؛ در حالی که دلیل ندارد تولید این شرکت متوقف شود. با تداوم این رویه تولید به شدت کاهش پیدا می‌کند و کالاها در بازار دچار کمبود می‌شوند.

صمد کریمی اما بر این نکته تاکید داشت که بخشی از صادرکنندگان ارز دریافت کرده و پس از صادرات یک ریال به چرخه اقتصادی کشور باز نگردانده‌اند.

رییس اتاق تهران نیز با اشاره به اینکه حدود هشت هزار صادرکننده در کشور فعال هستند، گفت: با سیاستی که دولت در خصوص بازگرداندن ارز در پیش گرفته است، صادرکنندگانی ظهور خواهند کرد که هویت مشخصی ندارند. مسعود خوانساری گفت: ارز ۴۲۰۰ تومانی و ارز نیمایی ۸ هزار تومانی به دست تولیدکنندگان نمی‌رسد و صرفا واسطه‌گران از این نرخ‌ها منتفع شده‌اند. شایسته است دولت به این سیاست پایان دهد و مابه‌التفاوت ریالی را برای حمایت از گروه‌های هدف در نظر بگیرد. در عین حال لازم است دولت از فشارها برای بازگشت ارز صادراتی بکاهد و اجازه دهد، صادرکنندگان، اقلام مورد نیاز کشور را وارد کنند. البته با بخشنامه‌ای که اخیراً دولت برای واردات در مقابل صادرات و واگذاری پروانه صادراتی صادر کرده است، بخش بزرگی از مشکلات حل می‌شود.

واردکنندگان سودجو مانع رونق تولید محصولات کشاورزی می‌شوند

مسعود اسدی عضو شورای مرکزی خانه کشاورز با اشاره به نامگذاری سال ۹۸ توسط مقام معظم رهبری تحت عنوان رونق تولید اظهار کرد: طی سال‌های اخیر، مسوولان دولتی حمایت چندانی از بخش کشاورزی و جامعه کشاورزان نداشتند که در نهایت این امر موجب شد تا بخشی از نیاز کشور از طریق واردات تامین شود، در حالیکه با حمایت از بخش کشاورزی دیگر نیازی به واردات مواد غذایی نبود. وی افزود: امروز شرایط اقتصادی بدان معناست که مسوولان تنها در حد حرف و شعار به فرمان و معنویان مقام معظم رهبری در بخش کشاورزی عمل می‌کنند.

اسدی با اشاره به عوامل موثر در تحقق شعار سال در بخش کشاورزی گفت: عزم و اراده کشاورزان و تولیدکنندگان برای تلاش بیشتر در فعالیت‌های کشاورزی، افزایش بهره وری و تولید در واحد سطح و همچنین همکاری دولت با جامعه کشاورزان در ایجاد زیرساخت‌های لازم برای افزایش بهره وری، کاهش یا قطع واردات و افزایش کیفیت محصولات غذایی در راستای تحقق شعار سال یک ضرورت به شمار می‌رود که طبق سنوات گذشته کشاورزان در انجام فرمایش مقام معظم رهبری پیش قدم خواهند شد و در مقابل با توجه به اشرافی که در این بخش دارم نمی‌توان امیدوار بود که دولت این مسیر را طی کند.

عضو شورای مرکزی خانه کشاورز ادامه داد: عملکرد دولت در چند سال گذشته نشان می‌دهد که مسوولان نگاه تولیدگرایانه به محصولات داخلی ندارند چرا که متاسفانه در بخش کشاورزی واردکنندگانی هستند که با تشکیل لابی و رایزنی‌هایی بر دولت فشار می‌آورند که به همین خاطر شاهد کاهش حمایت از جامعه کشاورزان و تولیدکنندگان هستیم، با تداوم این روند برخی واردکنندگان سودجو مانع از رونق تولید محصولات کشاورزی خواهند شد.

به گفته وی، اجرای فرمایش مقام معظم رهبری برای تحقق شعار سال مستلزم عزم و اراده جدی کشاورزان و مسوولان بخش کشاورزی است که متاسفانه سیاست مسوولان در چند سال اخیر در پرداخت بهای کشاورزان، کاهش سهم دولت از حق بیمه محصولات کشاورزی، عدم پرداخت به موقع مطالبات و حمایت از کشاورزان خسارت دیده در بلایای طبیعی بیانگر کم لطفی و عدم حمایت ویژه از جامعه کشاورزی است.

اسدی در پایان با انتقاد از کم‌لطفی مسوولان به جامعه کشاورزی تصریح کرد: تا زمانیکه حمایت از کشاورزان تنها در حد شعار باشد، در تولید محصولات کشاورزی رونقی حاصل نخواهد شد و همانند سنوات گذشته فرمایشات مقام معظم رهبری در حدی که باید، اجرا نخواهد شد.

رییس انجمن کارفرمایان صنعت سیمان می‌گوید

دولت در عرصه سیاست‌گذاری نقش داشته باشد نه بازیگری

عضو هیات نمایندگان اتاق تهران می‌گوید برنامه و هدف حمایت از بخش خصوصی، آزادسازی اقتصاد و مبارزه با فساد است. سید محمد اتابک رییس انجمن کارفرمایان صنعت سیمان می‌گوید: «هدف اصلی سیاست‌های کلی اصل ۴۴ قانون اساسی که همواره مورد تأکید مسوولان کشور نیز بوده است، حمایت و هدایت صحیح بخش خصوصی برای رسیدن به فضای آزاد کسب و کار اقتصادی مبتنی بر معادله عرضه و تقاضا در کشور است.»

او با اشاره به اینکه در اقتصادهای برتر دنیا اکثر صنایع و فعالیت‌های اقتصادی توسط بخش خصوصی برنامه‌ریزی، اجرا و بهره‌برداری می‌شوند و نظارت دولت بر آنها صرفا از منظر سیاستی و حمایتی است که در جهت تأمین منافع عمومی صورت می‌پذیرد، می‌گوید: «هنوز در کشور ما عمده طرح‌ها از طرف نهادهای دولتی پیشنهاد و برنامه‌ریزی می‌شود و به سمت اجرا می‌رود و برنامه‌ریزی بلندمدت وجود ندارد و با انتخاب دولت جدید همه‌چیز تحت‌الشعاع سلایق جدید قرار می‌گیرد.»

اتابک می‌گوید: «تصدی‌گری دولت در امور اقتصادی همواره پیامدهای نامبارکی برای کشور داشته و منجر به تضییع منابع بسیاری در کشور شده است. مناسب کردن فضای کسب و کار برای حضور پررنگ بخش خصوصی همان‌گونه که واقعیت ذاتی اصل ۴۴ است، می‌تواند ثمر بخش بودن خصوصی سازی واقعی در ارتقای هم هجانبه اقتصاد و تولید کشور را موجب شود.»

این عضو هیات نمایندگان اتاق تهران ادامه می‌دهد: «حضور دولت در عرصه بازیگری به جای سیاست‌گذاری و نظارت باعث از بین رفتن شرایط رقابت آزاد، ایجاد فضاهایی گسترده برای رانت و فساد در اقتصاد شده است. همان‌گونه که تاکنون ایجاد اختلال در امر قیمت‌گذاری کالاها، توزیع نامتعادل سوبسید و تخصیص نامطلوب منابع را در کشور شاهد هستیم. الزام اصلی تقویت بخش خصوصی در اقتصاد و کاهش تصدیگری دولت، ایفای نقش فعال اتاق‌های بازرگانی در اقتصاد کشور است.

در تمامی کشورهای توسعه یافته و در حال توسعه، کاهش مقررات زائد و بوروکراسی بازدارنده به همراه تقویت بخش خصوصی در اقتصاد و به تبع آن آزادسازی اقتصاد، موثرترین راهکار برای ایجاد شفافیت در فضای کسب و کار و مبارزه با فساد است البته شرط اصلی این امر توجه به استانداردهای جهانی در امر شفافسازی فضای کسب و کار و پرداختن به مسائل فرهنگ سازی است. غایت نهایی و اصلی تمامی مطالب و اقدامات فوق‌الاشاره، اعم از خصوصی سازی، حمایت و تقویت آن، پذیرش واقعی بخش خصوصی در کشور است. اجازه به ایفای نقش کلیدی اتاق‌های بازرگانی به عنوان پارلمان بخش خصوصی در فضای کسب و کار کشور، نتیجتا منجر به افزایش رقابت سالم به عنوان مهم‌ترین امتیاز و شاخص برتر که مایه ایجاد نظام واقعی بازار، شفافیت و در نهایت زدودن فضاهای مستعد فساد در اقتصاد کشور است، خواهد شد.

رییس اتاق بازرگانی ایران:

برای رونق تولید باید ساختار این بخش تغییر کند

رییس اتاق بازرگانی ایران گفت: زمانی که در کشور تمام برنامه‌ریزی‌ها به سمتی باشد که سیستم انگیزشی و پاداش‌دهی به کارهای واسطه‌گری مالی و دلالی مربوط شود، چگونه تولید رونق صورت می‌گیرد؟ اگر به تغییر ساختار در بخش تولید توجه نکنیم، با تزریق منابع، تولید رونق نخواهد یافت.

به گزارش ایسنا، غلامحسین شافعی در شورای گفت‌وگوی دولت و بخش خصوصی در اتاق بازرگانی استان خراسان رضوی اظهار کرد: شکرانه بارش‌های اخیر کشور باید در جهت کمک به افرادی که لطمه دیدند، جبران شود و این شکرانه کمک به آسیب‌دیدگان است. استان خراسان رضوی نیز بسیار کمک کرده و اقلام به موقع ارسال شده اما ایرانیان در تمام حوادث طبیعی برای کمک آماده هستند.

وی افزود: بعد از مدتی که شعله آتش کم شد، تنهایی آسیب‌دیدگان شروع می‌شود. اکنون از نظر مواد غذایی، پوشاک و وسایل کمک می‌کنند اما بعد از اینکه زمان می‌گذرد، آسیب‌دیدگان تازه به دردهای عمیق خود می‌رسند. از فعالان اقتصادی تقاضا داریم که کمک‌های نقدی در خراسان را قطع کرده و به کمک غیر نقدی تبدیل کنند. ساخت مکان‌های عمومی نیز در برنامه کار ما قرار دارد. در اتاق ایران جلسه‌ای داشتیم که رقم ۵۰ میلیارد تومان را جمع‌آوری کردیم، امیدواریم خراسان نیز به سمتی برود که از نظر عدد در کل کشور دیده شود. باید به سمت کارهای اساسی و زیربنایی نیز رفت.

شافعی با بیان اینکه امسال با نام رونق تولید نامگذاری شده عنوان کرد: ما نگران هستیم که در نهایت شعار رونق تولید با شیوه‌های معمول و مرسوم، نتیجه‌ای جز اتلاف منابع نداشته باشد. اکنون بدون مطالعه و بررسی کارشناسی شروع به جمع‌آوری منابع کردیم تا به واحدهای تولیدی تزریق کنیم.

رییس اتاق بازرگانی ایران ادامه داد: زمانی که در کشور تمام برنامه‌ریزی‌ها به سمتی باشد که سیستم انگیزشی و پاداش‌دهی به کارهای واسطه‌گری مالی و دلالی مربوط شود، چگونه تولید رونق صورت می‌گیرد؟ اگر به تغییر ساختار در بخش تولید توجه نکنیم، با تزریق منابع، تولید رونق نخواهد یافت. آیا این امکان وجود دارد که سودآوری کارهای غیر مولد در کشور بدون ریسک و چندین برابر تولید باشد و بعد از رونق تولید صحبت کنیم؟ باید در مجلس و دولت فکر اساسی کرد. با این ساختار معیوب، تولید، رونق نخواهد یافت و این کارها منابعی از بانک‌ها خواهند گرفت، رونق پنج روزه ایجاد خواهد شد و همه‌چیز به حالت ثابت باز خواهد گشت.

وی بیان کرد: ابتکار تازه‌ای که در سایر استان‌ها نبوده و در شورای گفت‌وگوی استان رخ خواهد داد، این است که در شهرستان‌های استان نیز شوراهای گفت‌وگو دایر شود.

شافعی با اشاره به اینکه مهم‌ترین فاکتور برای رونق تولید، توجه به فضای کسب و کار فعالان اقتصادی است، تصریح کرد: مجلس قانون خوبی تصویب کرده اما از یک طرف وزارت اقتصاد مقررات‌زدایی می‌کند و از طرف دیگر در مجلس مقررات تازه تصویب می‌شود که به کسب و کار ما آسیب می‌زند. مجلس به‌ویژه رییس مجلس کمک زیادی می‌کند اما ما با مسائل و مشکلاتی مواجه هستیم که با نمایندگان نیز مطرح کردیم و آن قوانین متناقض در کشور است که برای انجام یک فعل واحد، دو قانون متفاوت داریم.

«تعادل» بررسی می کند

چرا قیمت بنزین تغییر خواهد کرد؟

گروه انرژی | نادی صبوری - فرداد احمدی |
این طور که به نظر می‌رسد، به زودی کارت‌های سوخت یک بار دیگر کنار کارت بانکی و کارت ملی و دیگر اوراق، به کیف پول ایرانی‌ها باز خواهند گشت. اخباری که از گوشه و کنار از مجلس، دولت و توزیع کنندگان سوخت به گوش می‌رسد هیچ کدام به صورت رسمی چیزی در این باره نمی گویند، در تازه ترین خبر منتشر شده نیز شانا به نقل از زیبا اسماعیلی سخنگوی شرکت ملی پالایش و پخش فرآورده‌های نفتی نوشته شده که تاکنون درباره سیاست گذاری‌های جدید برای قیمت بنزین و سهمیه‌بندی آن برای اجرا به این شرکت ابلاغ نشده است. اما از آن جایی که ماجرای تغییر قیمت سوخت از سال گذشته و با رکوردزنی‌های مصرف جدی شده بود، به نظر می‌رسد دولت و مجلس و نهادهای عالی بر سر دو نرخی شدن سوخت به توافق رسیده‌اند؛ نشانه‌ای از آن نیز ابلاغ مصوبه هیات دولت در خصوص قیمت سی ان جی است که بدون بالا رفتن قیمت بنزین عملا مزیت رقابتی این سوخت را از بین می‌برد و منطقی نخواهد بود. اما چه انگیزه‌ها و عللی برای تغییر قیمت سوخت از سوی سیاست گذاران عنوان شده است؟ چرا سوخت باید «گران» شود؟ در این گزارش تلاش کردیم بر اساس آمارهای مستند و اظهارنظر مقامات رسمی به این پرسش پاسخ دهیم.

۹۲ سال است که بنزین، جای خود را میان مخارج مردم ایران باز کرده است؛ هر چند سال‌های نخست تعداد کسانی که آنقدر تمکن داشتند که بتوانند صاحب اتومبیل شده و مصرف کننده بنزین باشند آنقدر کم بود که نتوان از سوخت به عنوان یک کالای مورد استفاده عموم در آن سال‌ها یاد کرد. پس از آن نرخ بنزین سالانه تغییراتی می کرد تا اینکه قیمت در فاصله سال‌های ۱۳۵۹ و شروع جنگ تحمیلی تا پایان آن در سال ۱۳۶۸ با نرخ ۳ تومان در هر لیتر ثابت ماند. شاید این دوره تثبیت بود که سوخت و قیمت گذاری آن را به یک موضوع چالشی تبدیل کرد و با قانون تثبیت قیمت‌ها در مجلس هفتم عملا شکلی حل نشدنی به خود گرفت. قیمت بنزین در فاصله سال‌های ۱۳۵۹ تا پایان جنگ تحمیلی در سال ۱۳۶۸ ثابت نگه داشته شد تا رکورد طولانی ترین مدت قیمت بنزین بدون تغییر را به خود اختصاص دهد. حالا به نظر می‌رسد یک بار دیگر «بنزین دو نرخی» به میان مردم باز خواهد گشت. با اعلام خبر افزایش ۹،۵ درصدی قیمت سی ان جی، اجرایی شدن اصلاح قیمت و سهمیه‌بندی بنزین نیز قوت گرفته است.

اما بر اساس آنچه زیبا اسماییلی، سخنگوی شرکت پالایش و پخش فرآورده‌های نفتی اعلام کرده افزایش قیمت‌ها در حدی که در برخی رسانه‌ها مطرح شده، نیست.

۲۷ فروردین ماه فارس در گزارشی اعلام کرد که بر اساس تصمیم در شورای هماهنگی اقتصادی سران قوا قرار است تا یک ماه دیگر بنزین دو نرخی و مجدداً سهمیه‌بندی شود. در این خبر عنوان شده بود که تصمیم به دلیل رشد کم سابقه مصرف بنزین در ماه‌های اخیر که خطر نیازمند شدن ایران به واردات مجدد بنزین را افزایش داده، اتخاذ شده است.

بر اساس این گزارش قیمت بنزین سهمیه‌بندی افزایش چندانی نخواهد یافت و میزان این افزایش احتمالا کمتر از ۳۰ درصد خواهد بود. در عین حال قیمت دوم بنزین نیز فاصله زیادی با قیمت اول نخواهد داشت.

۲۸ فروردین ماه نیز رییس انجمن جایگاه‌داران سی ان جی با اشاره به افزایش قیمت سی ان جی از ابتدای خرداد ماه اظهار کرده بود: برای بنزین نیز سهمیه به خودرو از ۶۰ لیتر برای خودروهای شخصی تا ۱۸۰ لیتر برای عمومی در نظر گرفته خواهد شد. مقامات رسمی اما گفته‌اند که هنوز سناریویی در این زمینه ابلاغ نشده است.

چرا قیمت تغییر کند؟

«قانون هدفمندسازی یارانه‌ها» با ورودش حداقل روی کاغذ دولت‌ها را ملزم می کرد قیمت بنزین در ایران را طوری تعیین کنند که از ۹۵ درصد فوب خلیج فارس کمتر نشود. چرا؟

دلیل چنین‌بندی کاهش انگیزه برای قاچاق سوخت از ایران به کشورهای تشنه سوخت در اطراف به ویژه افغانستان بود که شدیدا با مشکل کمبود بنزین دست و پنجه نرم می کند. چندی پیش محمودرضا افشاریان مدیر کل دفتر پیشگیری از قاچاق فرآورده‌های نفتی ستاد مبارزه با قاچاق کالا در گفت‌وگویی به «تعادل» گفت: «افغانستان ۷۵ درصد سوخت مورد نیاز خود را از ایران، ۱۵ درصد را از ترکمنستان و ۱۰ درصد دیگر را از پاکستان تامین می کند که عملا ۱۰ درصد مربوط به پاکستان از جنوب ایران و با روش‌های غیر رسمی تامین شده است.»

سال گذشته آمارهای مختلفی از مهاجرت کارت‌های سوخت به مرزهای ایران و افزایش شدید مصرف در این نواحی گزارش می‌شد که نشان می‌داد با روند صعودی قیمت نفت و بیشتر شدن اختلاف قیمت بنزین در ایران با کشورهای اطراف، انگیزه قاچاق بسیار شدیدتر شده است.

از آخرین باری که اول اردیبهشت ماه ۱۳۹۴ آخرین سهمیه بنزین یارانه‌ای در ایران به کارت سوخت مصرف کنندگان شخصی واریز شد تا امروز قیمت نفت چیزی حدود ۵ دلار در هر بشکه افزایش قیمت یافته است، در این بازه زمانی چندین بار اختلاف قیمت بنزین ایران با فوب خلیج فارس بسیار شدت گرفت و در وضعیت فعلی نیز این اختلاف قابل توجه است.

این مساله یکی از انگیزه‌های همیشگی بوده که در سال‌های اخیر برای تغییر در قیمت بنزین مطرح می‌شده است.

از قدیم چطور بنزین مصرف شد؟

به‌طور کلی آن‌طور که آمارها نشان می‌دهد در چند سال اخیر مصرف بنزین در حال افزایش قابل توجه بوده است. در سال ۹۵ که آخرین به‌روزرسانی آمارنامه مصرف فرآورده‌های نفتی در آن صورت گرفته است، مصرف فرآورده‌های نفتی و گاز طبیعی نسبت به سال قبلش ۳،۲ درصد رشد را نشان می‌دهد که «گاز طبیعی» در کنار «بنزین» و «سوخت هوایی» بیشترین سهم را در آن داشته‌اند. در این سال ۲۷،۴ میلیارد لیتر بنزین در ایران مصرف شد که ۳۸،۷ درصد از مجموع مصرف سوخت را به خود اختصاص می‌داد.

این مصرف رشدی ۵،۳ درصدی را نسبت به سال قبل از خود نشان می‌داد.

کارشناسان می گویند یک خودرو به‌طور میانگین ۱۵ هزار کیلومتر در سال مسافت طی می کند که به‌ازای هر روز ۴۱ کیلومتر می‌شود. اگر با استاندارد فعلی خودروهای ایران، فرض بگیریم که هر خودرو به‌طور میانگین ۸ لیتر بنزین به‌ازای هر ۱۰۰ کیلومتر مصرف می کند، بنابراین به‌طور متوسط هر خودرو ۳،۲۸ لیتر بنزین در روز مصرف می کند. با این شاخص می توانیم بهتر درک کنیم که اعداد مصرف بنزین از گذشته تا به حال در ایران چه معنایی دارد.

بر اساس «آمارنامه مصرف فرآورده‌های نفتی» در سال ۱۳۰۶ سالی که بنزین به ایران وارد شد، روزانه ۱۱ هزار لیتر از آن در ایران به مصرف رسید. این میزان بنزین با درنظر گرفتن شاخص خودروهای امروزی برای فعالیت روزانه ۳ هزار و ۳۵۳ خودرو کفایت می کند.

این میزان در سال بعد با ۷۲.۷ درصد افزایش به ۱۹ هزار لیتر رسید و تا سال ۱۳۱۰ به ۴۶ هزار لیتر در روز رسید. مصرف بنزین در سال‌های ۱۳۱۰ تا ۱۳۱۶ باز هم صعودی بود و در سال ۱۳۱۶ به ۲۵۸ هزار لیتر در روز افزایش پیدا کرد. این رقم به معنای فعالیت روزانه ۷۸ هزار و ۶۵۸ خودرو با مصرف هر ۱۰۰ کیلومتر، ۸ لیتر است.

بر اساس آمارها مصرف بنزین در سال‌های ۱۳۰۶ تا ۱۳۳۵ به جز در سال‌های ۱۸ و ۲۳ و ۲۴ در مابقی سال‌ها روند صعودی داشته است. کاهش مصرف بنزین در سال‌های ۲۳ تا ۲۴ احتمالا مربوط به حضور متفقین در ایران در بین سال‌های ۱۳۲۰ تا ۱۳۲۵ و شرایط نامناسب اقتصادی در آن سال‌ها بوده باشد.

مصرف بنزین در ایران برای نخستین بار در سال ۱۳۳۴ از مرز یک میلیون لیتر در روز گذشته و به یک میلیون و ۴۶ هزار لیتر رسید. این مقدار با شاخص امروز برای مصرف روزانه ۳۱۸ هزار و ۹۰۲ خودرو کفایت می کند.

در سال ۱۳۴۳ مصرف بنزین با ثبت ۲ میلیون و ۲۷ هزار لیتر، مرز ۲ میلیون لیتر را رد کرد که به معنای مصرف روزانه ۶۱۷ هزار ۹۸۷ خودرو است.

سال ۱۳۵۷ ایرانیان روزانه ۱۳ میلیون و ۷۷۵ هزار لیتر بنزین، یعنی معادل مصرف ۴ میلیون و ۱۹۹ هزار و ۶۹۵ خودرو در روز سوزاندند.

طی سال‌های ۳۶ تا ۶۵ فقط در ۳ سال ۴۴ و ۵۹ و ۶۵ مصرف بنزین در ایران نسبت به سال قبل از خود کاهش می‌یابد. به نظر می‌رسد کاهش مصرف در سال‌های ۵۹ و ۶۵ از آن جایی که قیمت بنزین در آنها ثابت بوده است از کمبود عرضه‌ای که به دلیل حمله به پالایشگاه‌های ایران ناشی می‌شده، رقم خورده باشد.

پس از جنگ تحمیلی، مصرف بنزین تا سال ۸۶ که سهمیه‌بندی بنزین و صدور کارت سوخت آغاز شد، پیوسته رشد می کرد. در سال ۱۳۸۵، رقم مصرف بنزین به ۷۳ میلیون و ۶۶۰ هزار لیتر در روز رسید که معادل فعالیت روزانه ۲۲ میلیون و ۴۵۷ هزار و ۳۱۷ خودرو است.

سال ۱۳۸۶، مصرف بنزین در ایران رشد منفی ۱۲،۵ درصدی را تجربه کرد و مصرف روزانه بنزین از ۷۳ میلیون و ۶۶۰ هزار لیتر در سال ۱۳۸۵ به ۶۴ میلیون و ۴۵۰ هزار لیتر کاهش یافت. این رشد منفی نتیجه مستقیم آغاز سهمیه‌بندی سوخت و صدور کارت هوشمند سوخت بوده است و برای نخستین بار در ایران، نه جنگ و بحران‌های ملی، بلکه مدیریت مصرف سبب کاهش حدود ۹ میلیون بشکه‌ای مصرف روزانه بنزین شد.

بعد از لغو تک نرخی بودن بنزین و سهمیه‌بندی آن، مصرف بنزین در کشور همواره روند صعودی داشته است و میزان مصرف بنزین در سال ۹۵ نسبت به سال ۹۴، هشت درصد رشد داشته است.

آخرین آمار شرکت ملی پخش فرآورده‌های نفتی از مصرف بنزین ایرانیان مربوط به دهم فروردین ماه سال ۱۳۹۸ می‌شود که نشان‌دهنده رشد ۱۷ درصدی به نسبت مدت مشابه پارسال و رکورد ۱۰۶ میلیون و ۳۰۰ هزار لیتر مصرف روزانه بنزین است. این رقم معادل فعالیت روزانه ۳۲ میلیون و ۴۰۸ هزار و ۵۳۶ خودرو بوده است.

واحد آماری شرکت ملی پخش فرآورده‌های نفتی ارزش دلاری بنزین مصرفی ایران در سال ۹۵ را بالغ بر ۱۰ میلیارد دلار اعلام کرده بود (با در نظر گرفتن بالا رفتن قیمت نفت و کاهش ارزش ریال نسبت به دلار احتمالا این عدد نیازمند به بازنگری است).

ماجرای عدالت

بخشی از جریانی که تاکنون خواستار تغییر در قیمت و مدل قیمت گذاری سوخت شده‌اند نیز به گفتمانی از عدالت اجتماعی مربوط هستند. این دسته بر این موضوع انگشت می گذارند که ارایه بنزین یارانه‌ای عملا مانند هدیه‌ای برای صاحبان اتومبیل‌ها و مصرف کنندگان بیشتر بنزین است در حالی که دیگر گروه‌ها نفعی از آن نمی‌برند. چندی پیش علی سرزعیم در کنار چند محقق دیگر با انتشار نامه‌ای خواستار حذف یارانه‌های انرژی در ایران شدند و دلیل آن را این طور توضیح دادند: «یارانه پنهان در قیمت حامل‌های انرژی بین ۶۰۰ تا ۹۰۰ هزار میلیارد تومان در سال است که معادل روزی دو تا سه دلار یارانه پنهان برای هر ایرانی است. این در حالی است که یارانه پنهان، یکسان توزیع نمی‌شود. ساکنان شهرهای بزرگ مثل تهران، چندین برابر حاشیه‌نشینان، کارگران ساده و روستاییان از یارانه پنهان بهره می‌برند»

چه عواملی قیمت بنزین را تعیین می کنند؟

دپارتمان انرژی ایالات متحده در گزارشی تحلیل می کند که ۵۹،۴ درصد از عوامل اثر گذار بر قیمت بنزین به قیمت نفت خام وابسته است. در این کشور کارایی پالایشگاه‌ها و نوع بنزینی که تولید می کنند قیمت‌های متفاوتی از بنزین را منتج می‌شود که البته در یک حدود یکسان قرار دارند. در کشوری مثل امریکا، بعد از قیمت نفت، مالیات‌های فدرالی و ایالتی دومین عامل تاثیر گذار بر قیمت بنزین را تشکیل می‌دهند.

نکته مهم دیگری که بر قیمت تمام شده بنزین تاثیر می گذارد نوع نفت خامی است که برای تولید آن استفاده می‌شود، پالایش نفت خام سبک برای پالایشگران ساده‌تر بوده و در نتیجه قیمت پایین‌تری را رقم می‌زند، نفت خام سنگین اما پروسه طولانی‌تری را به خود اختصاص می‌دهد و قیمت را بالاتر می‌برد.

در کشورهایی که قیمت بنزین به صورت آزاد تعیین می‌شود، موضوع تقاضا و حجم آن نیز بسیار بر قیمت تاثیر گذار است، چنانچه روند تقاضا از عرضه پیشی بگیرد قیمت بنزین رشد می کند.

تورم نیز موضوع مهم دیگری است که در اغلب کشورها باعث می‌شود قیمت بنزین از آن متاثر شود، اینوستوپدیا در گزارشی می‌نویسد که مثلا در امریکا کالایی که در سال ۱۹۵۰ معادل ۱ دلار بوده است در سال ۲۰۱۸ به ۱۰ دلار و ۴۵ سنت رسیده است، این به تنهایی و بدون در نظر گرفتن افزایش مبلغ مالیات و دیگر فاکتورها قیمت بنزین را از ۳۰ سنت در هر گالن به ۳ دلار و ۱۳ سنت در هر گالن می‌رساند.

برنت روز جمعه با ۷۱ دلار و ۹۵ سنت معامله شد

احتمال جهش نفت به ۱۰۰ دلار

گروه انرژی |
گزارش جدید بانک امریکا مریل لینچ نشان می‌دهد احتمال اینکه قیمت نفت امسال جهش پیدا کند، بسیار بیشتر از انتظارات گذشته بازار شده است.

بازار نفت امسال به دلیل توافق کاهش تولید اوپک پلاس، تحریم‌های امریکا علیه ایران و ونزوئلا و کندی رشد تولید نفت شیل امریکا، به سرعت دچار محدودیت عرضه شده است. در این بین، اجرای مقررات جدید سازمان بین‌المللی دریانوردی (IMO) ممکن است این وضعیت را تشدید کند به‌خصوص که ذخایر جهانی نفت در نتیجه شرایط مذکور، افت کرده‌اند.

قیمت نفت در ماه‌های گذشته به‌طور مستمر رشد کرده و بازار بالاترین قیمت‌ها برای سال ۲۰۱۹ را روز چهارشنبه هفته گذشته تجربه کرد. قیمت شاخص جهانی نفت برنت روز چهارشنبه به ۷۲ دلار و ۱۰ سنت در هر بشکه رسید، اما در آخرین معاملات روز جمعه و پیش از تعطیلی بازارهای جهانی با ۲۵ سنت کاهش نسبت به معاملات روز چهارشنبه، با ۷۱ دلار و ۹۵ سنت در هر بشکه معامله شد. شاخص نفت دبلیوتی آی امریکا نیز که روز چهارشنبه با ۶۴ دلار و ۴۵ سنت در هر بشکه معامله می‌شد، در آخرین معاملات روز جمعه با ۴۵ سنت کاهش، به ۶۴ دلار رسید.

به گزارش ایسنا تحلیلگران بانک امریکا مریل لینچ در یادداشتی نوشتند: اکنون که ذخایر فرآورده‌های نفتی در پایین‌ترین حد ممکن قرار دارد، ما شاهد تکرار وضعیت مشابه سال ۲۰۰۸-۲۰۰۷ هستیم که ظرفیت پالایش دیزل دیگر وجود نداشت. وضعیت مشابه ممکن است در ماه‌های آینده تحت تأثیر مقررات جدید IMO روی دهد.

با این حال بانک امریکا مریل لینچ خاطرنشان کرده که بین افزایش قیمت در زمان حال و سال ۲۰۰۸ تفاوت‌های مهمی وجود دارد که شامل وجود ظرفیت مازاد تولید بالاتر در سال ۲۰۱۹، افزوده شدن ۱.۱ میلیون بشکه در روز به ظرفیت پالایش و انتظارات برای رشد سریع‌تر عرضه نفت شیل امریکا است. با این حال برخلاف محدود شدن تدریجی عرضه بازار دیزل در سال ۲۰۰۸، به دلیل اجرای مقررات جدید درباره سوخت‌های دریایی از ابتدای سال ۲۰۲۰، جهان ممکن است یک‌باره با سیل افزایش تقاضا برای این سوخت‌ها مواجه شود.

تحت مقررات جدید IMO، میزان سولفور سوخت‌های دریایی باید از ۳.۵ درصد به ۰.۵ درصد کاهش پیدا کند. در نتیجه مالکان کشتی ناچار هستند استفاده از سوخت‌هایی مثل نفت کوره را کنار بگذارند و می‌توانند از فناوری اسکراب یا از سوخت‌های دارای سولفور کمتر مانند دیزل استفاده کنند.

بر اساس گزارش اویل پرایس، بانک امریکایی مریل لینچ اعلام کرده که مقررات مذکور ممکن است تقاضا برای سوخت‌های تقطیری را ۱.۱ میلیون بشکه در روز افزایش دهد که علاوه بر نرخ رشد سالانه ۵۰۰ هزار بشکه در روز و تقاضای بالاتر در فصل زمستان خواهد بود. تقاضای بالاتر برای سوخت‌های تقطیری ممکن است قیمت‌های نفت خام را بالا ببرد زیرا پالایشگاه‌ها به فرآوری نفت بیشتر برای تولید این سوخت‌ها روی خواهند آورد.

کوتاه از دنیای انرژی

افزایش تولید میدان نفتی دورود

شانا | با وارد مدار شدن چاه D-۶ میدان دورود در منطقه خارک شرکت نفت فلات قاره ایران، تولید نفت در این منطقه عملیاتی افزایش یافت. بر اساس این گزارش، با همت کارکنان منطقه عملیاتی خارک، چاه D-۶ میدان دورود پس از حفاری، احیا شد و در مدار تولید قرار گرفت. با برنامه‌ریزی امور فنی، دکل حفاری WELL TARGET-۲ در آبان ماه ۹۷ در قسمت دریایی میدان نفتی دورود، حفاری مجدد چاه D-۶ را آغاز کرد. این چاه که در یال جنوبی این میدان قرار دارد، تا عمق ۴۵۸۸ متری حفاری شده است. این پروژه پس از پایان موفقیت‌آمیز حفاری و تکمیل چاه، با برنامه‌ریزی و نظارت مهندسی بهره‌برداری منطقه عملیاتی خارک با استقرار لوله‌مغزی سیار و تجهیزات اسیدکاری و احیا عملیاتی شد و با تلاش شبانه‌روزی در نخستین روز امسال در مدار تولید قرار گرفت.

مصر مانع نفتکش‌های ایرانی نمی‌شود

فارس | اطلاعات ارایه شده از سوی موسسات رهگیری خطوط کشتیرانی نشان می‌دهد مصر مانع عبور نفتکش‌های ایرانی از کانال سوئز نمی‌شود. به گزارش خبرگزاری المصدر، اطلاعات موجود در وبسایت موسسه مارین ترافیک نشان می‌دهد که مقامات مصری مانع عبور نفتکش‌های ایرانی از کانال سوئز نمی‌شوند و نفتکش‌های ایرانی همانند دیگر شناورهای نظامی و تجاری به راحتی از کانال سوئز عبور کرده و نفت خود را منتقل می کند. اخیرا یک نفتکش ایرانی به نام استارک یک پس از عبور از کانال سوئز در حال عزیمت به یکی از بنادر ترکیه نزدیک به شهر ازمیر است. از طرف دیگر مقامات هندی هفته گذشته نیز با انتشار بیانیه‌ای اعلام کردند که از اعمال هرگونه محدودیت عبور نفتکش‌های ایرانی به سمت سوریه خودداری خواهند کرد.

آخرین آمار بارش‌ها

تسنیم | از مجموع ۳۱۲،۳ میلی‌متر بارش ثبت‌شده در ۲۰۹ روز ابتدایی سال آبی جاری، ۹۲.۱ میلی‌متر سهم پاییز، ۱۳۱.۹ میلی‌متر سهم زمستان و ۸۸.۳ میلی‌متر سهم ۳۰ روز نخست بهار است. براساس آمار رسمی دفتر مطالعات پایه منابع آب شرکت مدیریت منابع آب ایران، ارتفاع کل ریزش‌های جوی از اول مهر ۹۷ تا سی‌ام فروردین ۹۸ بالغ بر ۳۱۲،۳ میلی‌متر است. این مقدار بارندگی نسبت به میانگین دوره‌های مشابه درازمدت (۲۰۸،۳ میلی‌متر) ۵۰ درصد افزایش و نسبت به دوره مشابه سال آبی گذشته (۱۱۹،۸ میلی‌متر) ۱۶۱ درصد افزایش نشان می‌دهد. از مجموع ۳۱۲،۳ میلی‌متر بارش ثبت‌شده در ۲۰۹ روز ابتدایی سال آبی جاری، ۹۲،۱ میلی‌متر سهم پاییز، ۱۳۱،۹ میلی‌متر سهم زمستان و ۸۸،۳ میلی‌متر سهم ۳۰ روز نخست بهار است.

KSC
شرکت فولاد خوزستان

آگهی مناقصه عمومی یک مرحله ای

نوبت اول
شماره: ۵۲۳۹۹۴۲۷

مناقصه گذار: شرکت فولاد خوزستان
شرح مناقصه: عملیات تعمیر و بازسازی سازه های بتنی فولاد
نوع مناقصه: عمومی یک مرحله ای
مدت زمان: ۱۲ ماه
مهلت اعلام آمادگی: تا پایان وقت اداری روز سه شنبه مورخ ۱۳۹۸/۰۲/۱۰ (با ارسال ایمیل به نشانی زیر)
داوطلبان شرکت در مناقصه با مراجعه به وبسایت WWW.ksc.ir منوی مدیریت خرید و تامین کنندگان، ضمن ثبت نام و درج کلیه اطلاعات عمومی و تکمیلی خود، مستندات و مدارک لازم را پیوست نمایند.
دریافت اسناد مناقصه (پس از تائید واحد ارزیابی تامین کنندگان) از تاریخ ۱۳۹۸/۰۲/۱۷ به مدت دو روز در قبال ارائه اصل رسید واریز مبلغ ۵۰۰/۰۰۰ ریال (غیر قابل استرداد) در وجه شرکت فولاد خوزستان
تاریخ تحویل پیشنهادات: روز دوشنبه مورخ ۱۳۹۸/۰۲/۰۳
تاریخ گشایش پاکات پیشنهاد قیمت / فنی: روز سه شنبه مورخ ۱۳۹۸/۰۲/۳۱
مبلغ تضمین شرکت در مناقصه: ۷۰۰،۰۰۰،۰۰۰ ریال
نوع تضمین: ۱) ضمانتنامه معتبر بانکی ۲) چک تضمینی و یا واریز مبلغ در وجه شرکت فولاد خوزستان
۳) انجام بلوکه مالی از مطالبات شرکت کننده نزد فولاد خوزستان
شماره حساب واریز وجه:
الف) حساب سپهر ۰۱۰۰۳۰۴۴۵۳۰۰۱ بانک صادرات شعبه مجتمع فولاد اهواز کد ۳۸۸۲ ب) حساب سیبا ۰۱۰۲۵۱۳۱۸۶۰۰۲ بانک ملی شعبه مجتمع فولاد اهواز کد ۶۵۳۲
نشانی شرکت: اهواز - کیلومتر ۱۰ جاده اهواز بندر امام، شرکت فولاد خوزستان، **مدیریت:** خرید خدمات و قراردادها
کارشناس: امین وارسته **تلفن:** ۶۴۰۲-۳۲۱۳-۶۱-۹۸+ ایمیل A.VARASTEH@KSC.IR
روابط عمومی شرکت فولاد خوزستان

شرکت ملی گاز ایران
شرکت گاز استان مازندران
(سهامی خاص)

آگهی فراخوان ارزیابی کیفی مناقصه (یک مرحله ای)

نوبت دوم
شماره مجوز: ۱۳۹۸/۳۰۷

شماره مناقصه: ۴۷۷۷

شرکت گاز استان مازندران در نظر دارد از طریق فراخوان ارزیابی کیفی نسبت به شناسایی شرکتهای دارای رزومه کاری مناسب جهت مناقصات ذیل اقدام نماید. بدین وسیله از کلیه شرکتهای واجد شرایط که مایل به شرکت در این ارزیابی هستند دعوت می گردد از تاریخ درج آگهی الی ۹۸/۲/۱۱ جهت اعلام امادگی به امور پیمان ها مراجعه نموده تا نسبت به معرفی آنها جهت دریافت استعلام ارزیابی کیفی به واحد کمیته فنی - بازرگانی اقدام گردد. اسناد تکمیل شده می بایست حداکثر تا تاریخ ۹۸/۲/۲۵ به کمیته فنی بازرگانی تحویل گردد. بدیهی است به اسناد تحویل شده بعد از مهلت تعیین شده ترتیب اثر داده نخواهد شد. شرکت گاز استان مازندران پس از بررسی اسناد و مدارک واصله و اطلاعات مندرج در پرسشنامه در چارچوب ضوابط و مقررات نسبت به ارزیابی کیفی شرکت کنندگان اقدام و از شرکتهای واجد شرایط جهت دریافت اسناد مناقصه متعاقبا دعوت بعمل خواهد آورد.
ضمنا ارائه مدارک و پرسشنامه های تکمیل شده هیچگونه حقی را برای متقاضیان جهت شرکت در مناقصه ایجاد نخواهد کرد. خواهشمند است در نامه اعلام آمادگی، آدرس، کدپستی و تافن به وضوح مشخص گردد.
آدرس امور پیمانها، ساری - بلوار طالقانی شرکت گاز استان مازندران ساختمان شماره ۲، ۳۳۲۰۴۰۷۵-۰۱۱ نمابر اتوماسیون جهت اعلام آمادگی ۰۱۱۳۳۲۰۴۲۸۱
آدرس کمیته فنی - بازرگانی، ساری - بلوار طالقانی شرکت گاز استان مازندران ۳۳۲۰۴۰۶۳-۰۱۱
عنوان و مشخصات کلی پروژه‌ها:

ردیف	موضوع مناقصه	مبلغ تضمین	مبلغ برآورد	حداقل امتیاز کیفی
۱	خط تغذیه و توزیع و ساخت و نصب یک عدد ایستگاه تقلیل فشار تی بی اس با ظرفیت ۲۰۰۰۰ مترمکعب بر ساعت از شهرک صنعتی شورک تا سی ان جی بهنمیر بابلسر به روش PC	۱/۵۹۰/۱۶۴/۰۰۰	۳۱/۸۰۳/۲۷۳/۰۷۶	۶۰
۲	تهیه مصالح، حمل، نصب و راه‌اندازی پنج مورد CPS در شهرستان آمل و حومه (تجدید مناقصه)	۱۸۹/۶۶۸/۰۰۰	۳/۷۹۳/۳۵۶/۹۶۱	۵۰

۱- محل تامین اعتبار: منابع داخلی / سایر منابع
۲- مدت اعتبار پیشنهادها: سه ماه می باشد و این مدت حداکثر برای یک بار قابل تمدید می باشد.
۳- نوع تضمین شرکت در فرایند ارجاع کار: ضمانتنامه بانکی معتبر بر اساس آیین نامه تضامین معاملات دولتی مصوبه هیات وزیران به شماره ۱۲۳۴۰۲/ت ۵۰۶۵۹ هـ مورخ ۱۳۹۴/۹/۲۲ و اصلاحات بعد از آن در خصوص کارهای پیمانکاری یا واریز وجه نقدی به حسابی که در اسناد مناقصه قید گردیده واریز گردد.
۴- زمان ارائه پیشنهاد: تا شنبه ۹۸/۳/۱۸ ساعت ۱۶
۵- زمان گشایش پیشنهادات: یکشنبه ۹۸/۳/۱۹ ساعت ۱۴
۶- ضمنا: هرگونه تغییر در زمان های یادشده کتبا اعلام می گردد.
۷- شرایط متقاضی:
- اشخاص دارای گواهی صلاحیت رشته تاسیسات و تجهیزات یا نفت و گاز با ظرفیت آزاد و مجاز
- داشتن توانایی ارائه ضمانتنامه بانکی شرکت در فرایند ارجاع کار و انجام تعهدات طبق ضوابط کارفرما
- داشتن کد اقتصادی از وزارت اقتصادی ودارایی
- ثبت نام واخذ کد اطلاع رسانی پایگاه ملی مناقصات با مراجعه به سایت http://iets.mporg.ir
- ارائه صورتهای مالی حسابرسی شده منتهی به ۹۶/۱۲/۲۹ برای پیشنهادهای بالای ۱۰ برابر نصاب معاملات متوسط الزامی است.
- قیمتها متناسب با کالای ساخت داخل با لحاظ کیفیت ارائه گردد. (درصورتی که کالا مشابه تولید داخل دارد)
- (حداقل نصاب پیشنهاددهنده در این مناقصات برای ردیف یک ۳ مناقصه گر و برای ردیف ۲ به هر تعداد مناقصه گر می باشد.)
متقاضیانی که دارای شرایط مذکور در بند (۷) فوق بوده و آمادگی اجرای پروژه را دارند، می توانند درمهلت تعیین شده فوق الذکر جهت دریافت اعلام آمادگی به آدرس مازندران، ساری، بلوار طالقانی شرکت گاز استان مازندران امور پیمانها مراجعه نمایند.
جهت کسب اطلاعات بیشتر در سایت شرکت گاز استان مازندران به آدرس www.nigc-mazandaran.ir و پایگاه ملی اطلاع رسانی مناقصات کشور به آدرس http://iets.mporg.ir مراجعه نمایید.
شرکت گاز استان مازندران
صرفه جویی، کم مصرف کردن نیست، درست مصرف کردن است. (روابط عمومی شرکت گاز استان مازندران)

آسمان پاک

ودیعه ۱۹۰ هزار تومانی برای دوچرخه‌سواری رایگان

شهرداری تهران اعلام کرد؛ استفاده از دوچرخه‌های اشتراکی در روزهای سه‌شنبه رایگان است. این در حالی است که برای استفاده از این دوچرخه‌ها شهروندان باید ۱۵۹ هزار تومان از قبل به عنوان ودیعه و همچنین ۳۰ هزار و ۹۰۰ تومان به عنوان بیمه پرداخت کنند در غیر این صورت امکان استفاده از دوچرخه‌ها فراهم نیست. به گزارش فارس این مبلغ قابل استرداد است و در واقع به عنوان سپرده نزد بیدود می‌ماند تا اگر شما خسارتی به دوچرخه‌ها وارد کردید از طریق این مبلغ دریافت می‌شود. همچنین شهروندان برای هر ۳۰ دقیقه استفاده باید ۱۵۰۰ تومان پرداخت کنند. فرقی نمی‌کند که شما یک دقیقه از دوچرخه استفاده می‌کنید یا ۳۰ دقیقه و مبلغ ۱۵۰۰ تومان از حساب شما کسر خواهد شد. اگر شما بخواهید روزانه یک ساعت از دوچرخه استفاده کنید در ماه باید حدود ۸۴ هزار تومان پرداخت کنید.

شهردار تهران برای اینکه شهروندان را ترغیب به استفاده از دوچرخه کند، در پیامی توئیتری نوشت: به پیشنهاد بنده یکی از سرویس‌های دوچرخه اشتراکی هوشمند به پویش سه‌شنبه‌های بدون خودرو پیوست و استفاده از این سرویس رایگان است. از این پس شهروندان تهرانی می‌توانند سه‌شنبه‌ها از خدمات این سرویس به صورت رایگان استفاده کنند. به گفته برخی کارشناسان زیر ساخت‌های لازم برای دوچرخه سواری در تهران فراهم نیست و طول مسیرهای دوچرخه سواری در تهران ۶۱ هزار و ۶۴۹ متر است و تعداد خانه‌های دوچرخه ۱۴۰ است که تنها ۳۵ خانه دوچرخه در تهران فعال است و بسیاری از آنها متروکه شده است.

محمدعلی کرونی دبیر کمیسیون عمران و حمل و نقل شورای شهر تهران در این باره گفت: تعداد ایستگاه‌های رک هوشمند ۶۹ ایستگاه است و ۱۲۷۶ عدد رک هوشمند در تهران نصب شده است. تعداد ایستگاه‌های دوچرخه اشتراکی اداری ۲۱ ایستگاه است تعداد دوچرخه‌های سالم در انبار ۱۰۰ دستگاه و دوچرخه‌های معمولی ۱۴۲۰ دستگاه. تعداد دوچرخه‌های نیازمند تعمیر در انبار ۳ هزار دستگاه و تعداد دوچرخه‌های تحویل شده به مناطق نیز ۳ هزار دستگاه است. با این زیر ساخت به نظر نمی‌آید چندان بتوان به توسعه دوچرخه‌سواری در تهران امیدوار بود.

محمدرضا مهماندار رییس پلیس راهنمایی و رانندگی تهران بزرگ نیز در این باره گفت: دوچرخه بخشی از چرخه حمل و نقل است، باید سهم تمامی وسایل حمل و نقلی در سطح شهر مشخص شود و تمام موارد یعنی حمل و نقل عمومی، خودروهای شخصی و دوچرخه را یک بسته کامل دیده و اگر می‌خواهیم برای آنها سیاست‌گذاری کنیم تمام آنها را با هم دیده و برای یک مجموعه سیاست‌گذاری درستی انجام دهیم.

همچنین پیروز حناچی شهردار تهران در این باره گفت: میزان استفاده از دوچرخه در تهران زیر یک درصد است، برخی معتقدند در تهران به دلیل شیب امکان دوچرخه‌سواری وجود ندارد. به جرات می‌گویم مشکل ۹۵ درصد مسیرهای تهران برای دوچرخه قابل حل است. حناچی در خصوص دوچرخه‌سواری بانوان گفت: همکاران من در این مورد ایده‌های خوبی دارند و در حال طراحی مدلی هستیم که شک ندارم به اندازه کافی پاسخ حساسیت‌ها را می‌دهد. در ۲۷ آذر سال ۹۷ استارت دوچرخه اشتراکی هوشمند در تهران زده شد. دوچرخه اشتراکی به صورت پایلوت در مناطق ۲، ۳ و ۶ آغاز شده است. همچنین مصطفی سلیمی شهردار منطقه ۳ در این باره گفت: نرم افزارهای مربوط به دوچرخه‌های اشتراکی در ۶ نقطه منطقه فعال هستند و علاوه بر آن شبکه‌های مردمی نیز در این زمینه در حال راه‌اندازی است. وی ادامه داد: منطقه ۳ با مساحتی بالغ بر ۳ هزار هکتار از شمال به بزرگراه شهید چمران، بزرگراه شهید مدرس و بزرگراه آیت‌الله صدر و از شرق به خیابان پاسداران و بخشی از خیابان شریعتی و از جنوب به بزرگراه رسالت و بزرگراه همت و از غرب به بزرگراه شهید چمران محدود می‌شود.

همچنین در دوره مدیریت اسبق شهرداری تهران در مسیرهای «خیابان انقلاب تا میدان امام حسین و خیابان نواب صفوی»، «خیابان امام خمینی»، «بلوار کشاورز، خیابان کریم خان زند تا میدان هفت تیر»، «خیابان دولت» و «قیطریه، اندرزگو تا خیابان اقدسیه» خط ویژه دوچرخه راه‌اندازی شود اما این طرح تقریباً شکست خورد و بسیاری از خانه‌های دوچرخه به مکان زندگی گربه‌های تهران تبدیل شد.

آلودگی هوا و ترافیک دو معضل کلیدی کلان‌شهر تهران است البته در سال گذشته به دلیل تغییرات جوی و اقدامات صورت گرفته در محدوده طرح ترافیک و... تهران وارد شرایط اضطرار نشد. اما همچنان ترافیک تهران یکی از معضلات اساسی است و شهروندان تهرانی ساعت‌های زیادی را در ترافیک سپری می‌کنند و شهرداری قصد دارد با توسعه فرهنگ دوچرخه‌سواری بخشی از مشکلات ترافیکی و آلودگی هوا را کاهش دهد. نبود زیر ساخت‌های مناسب، عدم توسعه کامل حمل و نقل عمومی، کمبود واگن و اتوبوس‌های فرسوده و از همه مهم‌تر نبود منابع مالی لازم از جمله مشکلات اساسی است که باید هر چه سریع‌تر در تهران تعیین تکلیف شود. شهرداری تهران باید برای خطوط دوچرخه‌سواری زیر ساخت فراهم کند تا ایمنی شهروندان به‌طور کامل تامین شود. باید برنامه‌ریزی‌های درستی صورت گیرد تا این طرح به سرنوشت طرح آسمان آبی_ زمین پاک و بین خطوط برانیم تبدیل نشود.

«تعادل» اهداف، پیامدها و دستاوردهای شفاف‌سازی در مدیریت شهری را بررسی می کند

اکران عملکرد شهرداری در اتاق شیشه‌ای

گروه راه و شهرسازی | آزاده کاری |

شورای پنجم شهر تهران فعالیت خود را با شعار مبارزه با فساد و شفافیت آغاز کرد و در این راه هم گام‌های جدی و مهمی برداشت. در این رابطه، محمدعلی نجفی شهردار وقت و اولین شهردار منتخب شورای پنجم یک ماه بعد از روی کار آمدن اولین بخشنامه ضد فساد خود را ابلاغ کرد. براساس این بخشنامه صدور هر گونه هولوگرام جدید تا اطلاع ثانوی ممنوع شد. هولوگرام اوراق بهاداری است که شهرداری تهران به جای طلب پیمانکاران به صورت سیار و ثابت به آنها پرداخت می‌کرد. صاحبان این برگه‌ها در هر نقطه از تهران می‌توانستند به ساخت‌وساز اقدام یا برگه‌های خود را به افراد دیگری واگذار کنند.

همچنین در این بخشنامه آمده بود، هولوگرام‌های صادرشده قبل از تاریخ این بخشنامه در کمیته‌ای که در سازمان املاک و مستغلات تشکیل می‌شود، بررسی و پس از راستی‌آزمایی و تأیید قابل اقدام خواهد بود و مناطق شهرداری حق قبول هولوگرام‌های تأیید نشده را ندارند. علاوه بر این مناطق ۲۲ گانه شهرداری مکلف شدند تا پرداخت نقدی مودیان را به حساب خزانه شهرداری واریز و از هر گونه پرداخت پشت باجه خودداری کنند. انجام هر گونه تهاتر در ازای مطالبات اشخاص حقیقی و حقوقی از شهرداری تهران تنها با واگذاری املاک و صرفا پس از تأیید کمیته‌ای که در سازمان املاک و مستغلات تشکیل شده است، نیز از دیگر بندهای این بخشنامه بود.

شوراهای معماری مناطق که در زمان قالیباف تشکیل شدند، یکی دیگر از نقاط فساد خیز شهرداری بود. شوراهای معماری مناطق کمیسیون‌هایی بودند که دو دهه قبل برای رفع اختلاف نظرها و حل مشکلات مردم شکل گرفتند اما بعد به محلی برای زد و بند تبدیل شدند و نام آن را کمیسیون توافقات گذاشتند. کار تا جایی پیش رفت که حتی اعضای اصولگرای شورای چهارم مثل ابوالفضل قناعتی یا اقبال شاکری هم نسبت به آن انتقاد کردند، چون تصمیماتی که در این شوراها گرفته می‌شد، اغلب خلاف مفاد طرح تفصیلی بود. گاهی حتی تصمیماتی در این شوراها گرفته می‌شد که از عهده شهردار تهران یا شورای عالی شهرسازی هم خارج بود.

در نتیجه نجفی به درستی دومین بخشنامه ضد فساد شهرداری را با محوریت شوراهای معماری مناطق، یک هفته پس از اولین بخشنامه خود ابلاغ کرد. بر اساس این بخشنامه هر گونه توافق غیر سیستمی اعم از فنی و مالی ممنوع اعلام و مفاد تمامی صورت جلسات شورای معماری مناطق صرفا به صورت سیستماتیک و با امضای شهردار منطقه برای دفاتر الکترونیک شهر لازم‌الاجرا شد. این دو بخشنامه که به بخشنامه‌های ضد فساد نجفی معروف شد، از سوی اعضای شورای شهر نیز با استقبال مواجه شد.

بازرسان پنهان در شهرداری

محمد علی افشانی، دومین شهردار منتخب اصلاح‌طلبان که ۲۳ اردیبهشت سال جاری مدیریت شهر تهران را با شعار شهر زیست‌پذیر و شهروند مشارکت‌پذیر بر عهده گرفت، در اولین نشست خبری خود عنوان کرد که دوره من دوره مبارزه با فساد است. او در سخنرانی دیگری از وجود بازرسان پنهان در سازمان‌های شهرداری خبر داد و گفت: در سازمان‌های شهرداری بازرسان پنهان دارم و بنا دارم به‌شدت با فسادهای احتمالی مقابله کنم. افرادی که احتمالاً مرتکب فساد می‌شوند بدانند که به زودی سراغشان خواهیم آمد.

اعضای شورای شهر نیز با راه‌اندازی کمیته شفافیت به ریاست بهاره آروین فعالیت در این زمینه را شروع کرده و برای اولین‌بار قراردادهای بالای یک میلیارد تومان را روی سامانه شفافیت منتشر کردند. سامانه شفافیت شهرداری تهران در ۲۱ فروردین ۱۳۹۷ رونمایی شد. در گام نخست، جزییات قراردادهای بالای یک میلیارد تومان روی این سامانه قرار گرفت سپس جزییات قراردادهای بالای ۲۵۰ میلیون تومان به آن اضافه شد. به گفته آروین مشخصات همه ۶۵ هزار و ۹۳۰ نفر کارکنان شهرداری تهران، حقوق و مزایای مستمر مدیران شهرداری تهران بر اساس مبلغ درج شده است. همچنین اطلاعات سفرهای خارجی کارکنان شهرداری روی سامانه در دسترس عموم قرار گرفته است. اقدامی که گام بسیار موثری در رفع زمینه‌های فساد و همین طور شفاف‌سازی دارد. به عقیده کارشناسان شهری هرچند هنوز تا تکمیل نهایی پروژه اتاق شیشه‌ای شهرداری تهران راه طولانی باقی مانده است اما همین میزان هم به شفاف‌سازی عملکردهای مدیران شهری کمک خواهد کرد.

اکنون شهروندان می‌توانند با ورود به سایت http://shafaf.tehran.ir اطلاعات مربوط به قراردادهای کلان شهرداری، لوایح مصوبات و عملکرد بودجه، اطلاعات شهرسازی، اطلاعات مدیران و کارکنان شهرداری و نیز اسامی دریافت‌کنندگان طرح ترافیک خبرنگاری را مشاهده کنند. البته ممکن است اطلاعات این سامانه هنوز دقیق و کافی نباشد اما به گفته بهاره آروین رییس کمیته شفافیت شورای شهر تهران این سامانه در حال به روزرسانی است و قرار است بخش‌های جدیدی به آن اضافه شود.

یکی دیگر از اقدام‌های ضد فساد در شهرداری که هنوز به سرانجام نرسیده اما در شهرداری پیگیری می‌شود، راه‌اندازی سامانه‌ای برای تهاتر املاک است. پاییز سال گذشته شورای شهر تهران در جریان تصویب دستورالعمل اجرایی مدیریت منابع و مصارف غیرنقد، مدیریت شهری در همه مناطق تهران را مکلف کرد تا در چارچوب قوانین و مقررات حاکم بر پرداخت‌های شهرداری تهران تمامی املاک در اختیار خود را به سازمان املاک و مستغلات معرفی و در سامانه جامع املاک ثبت کنند. در این بخش از مصوبه همچنین تاکید شده بود شهرداری تهران مکلف است از سال ۹۸ نسبت به ایجاد سامانه‌ای برای تهاتر املاک (منابع غیرنقد) بدهکاران قطعی با طلب طلبکاران قطعی شهرداری، اقدام کند. همچنین قیمت مورد توافق بدهکار و طلبکار در این سامانه مبنای تسویه طلب طلبکار و بدهی بدهکار خواهد بود.

راه‌اندازی بازار آنلاین تهاتر املاک

بهاره آروین، رییس کمیته شفافیت و شهر هوشمند شورای شهر تهران در گفت‌وگو با «تعادل» در این باره توضیح داد: راه‌اندازی بازار آنلاین تهاتر املاک در مصوبه شورا در مورد دستورالعمل تحقق بودجه غیرنقد قید و شهرداری تهران مکلف شد از ابتدای سال ۹۸ بحث تهاتر املاک را با راه‌اندازی سامانه آنلاین پیش ببرد. برخی از کسانی که به شهرداری تهران بدهکاری قطعی دارند، به دنبال این هستند در ازای بدهی خود ملک به شهرداری بدهند و از سوی دیگر طلبکارانی هستند که طلب آنها قطعی شده و حاضرند به صورت غیرنقد طلب خود را دریافت کنند. راه‌حل فعلی این است که باید به کارگزاری‌ها مراجعه کنند تا کارگزاری برای آنها ملک تهیه کند و باید طلب خود را با آنها قطعی کنند.

بهینه شدن قیمت‌ها با تهاتر آنلاین

او با بیان اینکه ترجیح ما این است که طلب‌ها به شکل نقد تسویه شود، تصریح کرد: با این حال، محدودیتی هم وجود ندارد که بدهی‌ها به شکل غیرنقد هم تسویه شود. برای اینکه این واسطه برداشته شود و قیمت به شکل تعادلی درآید طلبکار و بدهکاران قطعی باید مستقیما با یکدیگر ارتباط برقرار کنند. زیرا این کار باعث می‌شود قیمت پیشنهادی قیمت بهینه باشد و هیچ‌یک از دو طرف متضرر نشوند. این در حالی است که در حالت فعلی کارگزاری‌ها از بدهکاران، ملک را با قیمت پایین‌تر بر می‌دارند زیرا سود آنها در این است تا آنجا که می‌توانند ملک را ارزان بخرند و در مقابل به طلبکاران مبلغ کمتری بابت بدهی‌هایشان پرداخت می‌کنند. این موضوع باعث شده تا هر دو طرف این معامله ضرر کرده و سود اصلی توسط کارگزاران دریافت شود و متاسفانه فساد و تخلف‌های بسیاری را در این زمینه شاهد بودیم.

حذف واسطه‌ها

آروین با تاکید بر اینکه شهرداری تهران با راه‌اندازی بازار تهاتر آنلاین املاک به دنبال ایجاد شفافیت بیشتر در معاملات است، عنوان کرد: با راه‌اندازی این سامانه واسطه‌ها حذف خواهد شد و از آنجا که هم طلبکار و هم بدهکار به دنبال کسب سود بیشتر هستند بر قیمت تعادلی بهینه به توافق خواهند رسید. البته تحقق این امر نیازمند اندیشیدن ساز و کارهایی است تا عملکرد بودجه غیرنقد مناطق بیش از حد مصوب نباشد. برای اینکه بودجه شهرداری تهران از حالت نقد به غیرنقد تبدیل نشود، باید سقف تحقق بودجه غیر نقد برای مناطق تعریف شود. در غیر این صورت، مودیان تشویق می‌شوند بدهی خود را به شکل غیرنقد به شهرداری تهران تحویل دهند. تاکید می‌کنم که حتما باید سقف بودجه غیرنقد در دستورالعملی که در آن به شهرداری تهران برای راه‌اندازی سامانه بازار آنلاین تهاتر املاک ماموریت داده‌ایم تعیین شود.

رییس کمیته شفافیت شورای شهر تهران در ادامه توضیحات بیشتری ارایه کرد و گفت: طلبکاران شهرداری نیز در اولویت یکسان قرار ندارند و خود شهرداری تهران با توجه به میزان طلب و مدت طلبکاری شان آنها را اولویت‌بندی می‌کند تا طلبکارانی که اولویت‌دار هستند برای ورود به این بازار و دریافت طلب به صورت غیر نقد قرار گیرند. اینها تمهیداتی است که باید اندیشیده شود تا هم سهم بودجه نقد شهرداری تهران کاهش نیابد و هم عدالت در پرداخت طلب طلبکاران و پیمانکاران رعایت شود. بنابراین از شهرداری خواسته‌ایم تا دستورالعملی را در این خصوص تهیه کند و همه موارد گفته شده را در آن مد نظر قرار دهد. او اظهار امیدواری کرد تا از سال ۹۸ با زیر ساخت فنی که سازمان فاوا فراهم می‌کند و دستورالعملی که معاونت مالی و سازمان املاک تهیه می‌کند بتوان این بازار را محقق کرد.

هولوگرام فقط به ذی نفع واحد

بهاره آروین در پاسخ به این سوال که آیا قرار است این بازار جایگزین هولوگرام شود یا خیر عنوان کرد: اکنون هولوگرام در شهرداری تهران فقط به ذی نفع واحد داده می‌شود. بدین معنا که اگر شما از شهرداری تهران طلب داشته باشید و در عین حال ملکی داشته باشید که بخواهید برای آن پروانه بگیرید، روی آن پلاک ثبتی خاص که مالکیت‌اش احراز شده است می‌توانید پروانه بگیرید. بدین ترتیب هولوگرام‌های سیار دیگر در شهرداری تهران وجود ندارد و همان‌طور که توضیح دادم هولوگرام فقط به پلاک ثبتی خاص داده می‌شود و به ذی نفع واحد.

آروین در این باره اضافه کرد: البته کارگزاری‌ها همچنان می‌توانند در ازای طلبی که با طلبکاران شهرداری تسویه کرده‌اند، املاکی را معرفی کنند و برای آن پروانه بگیرند. البته در این مورد هم پلاک ثبتی‌ها مشخص است و هولوگرام سیاری وجود ندارد که برای مثال گفته شود این میزان هولوگرام را به فلان کارگزار داده‌ایم. حتی در تلاشیم تا انحصاری که کارگزاری‌ها در این زمینه دارند، شکسته شود و اگر قرار است بودجه به شکل غیر نقد عمل شود، به شکل ذی نفع واحد و برای همگان باشد یا کلا حذف شود.

یکپارچه‌سازی سامانه‌های شهرداری

یکی از موضوعاتی که کمیته شفاف‌سازی بارها درباره آن صحبت کرده است، یکپارچه‌سازی سامانه‌های شهرداری است. آروین در این باره نیز توضیحاتی ارایه کرد و گفت: یکپارچگی سامانه‌های شهرداری تهران به خصوص سامانه‌های ثبت عملکرد مالی بسیار اهمیت دارد. زیرا بسیار مهم است داده‌هایی که وارد این سامانه می‌شوند، معتبر باشند. برای مثال، وقتی داده عملکرد بودجه با داده عملکرد مالی تفاوت ۱۰۰ درصدی داشته باشد ناشی از عدم اتصال این دو سامانه است. یا زمانی که در سامانه قراردادها مبلغی برای یک قرارداد تعیین شده اما در سامانه مالی مبلغ دیگری برای آن قرارداد قید شده باز هم ناشی از این عدم اتصال این دو سامانه است. در سامانه کنترل پروژه، پیشرفت پروژه و صورت وضعیت یک عدد است اما در سامانه مالی که نگاه می‌کنید این میزان متفاوت است. مغایرت اطلاعات بین سامانه‌ها در نهایت باعث می‌شود شهروندان نتوانند به هیچ کدام از این سامانه‌ها اعتماد کنند.

او تاکید کرد: در واقع یکپارچگی این سامانه‌ها کمک می‌کند اطلاعات در جزئی‌ترین حالت در سامانه‌های ذی ربط وجود داشته باشد. در عین حال، اتصال آن به سامانه‌های دیگر ضامن این خواهد بود که این اطلاعات معتبر است. یعنی برای یک قرارداد یک مبلغ، یک موضوع، یک پیشرفت ریالی و فیزیکی در تمام سامانه‌ها وجود داشته باشد. در غیر این صورت، هم نهادهای سیاست‌گذار و نظارتی سردرگم می‌شوند و هم برنامه‌ریزی‌های شهرداری را با چالش مواجه خواهد کرد. بنابراین اتصال و یکپارچگی سامانه‌های شهرداری به خصوص سامانه‌های عملکرد مالی بسیار مهم است. آروین در پاسخ به اینکه یکپارچه کردن سامانه‌های شهرداری چه زمانی عملیاتی می‌شود، اظهار کرد: خوشبختانه سامانه قراردادها و سامانه کنترل پروژه در سطح مناطق شهرداری تهران به صورت کامل به سامانه مالی متصل شده است و در تلاشیم تا سامانه بودجه نیز به سامانه مالی شهرداری متصل شود. یکی از مهم‌ترین سامانه‌ها، سامانه جامع املاک است که باید به سامانه مالی متصل شود. اکنون عملیات مالی را در سامانه املاک داریم اما مشخصات املاک در آن وجود ندارد. اساسا سامانه جامع املاک سامانه‌ای است که اطلاعات کمی در آن ثبت شده که چندان هم قابل استفاده نیست. از سوی دیگر اطلاعاتی که در سامانه مالی وجود دارد بسیار ناچیز است و فقط عدد و ارقام را نشان می‌دهد اما نمی‌گوید که کدام پلاک ثبتی با چه مشخصاتی و به چه کسی واگذار شده است. از این جهت اتصال سامانه جامع املاک به سامانه مالی یکی از مهم‌ترین اولویت‌های ماست که امیدواریم به زودی و تا پایان فروردین سال ۹۸ محقق شود.

او ادامه داد: همان‌طور که گفتم سامانه بودجه نیز قرار است به سامانه مالی متصل شود و وقتی همه اینها در سطح مناطق یکپارچگی پیدا کند، در سطح واحدهای تابعه سامانه مالی راه‌اندازی خواهد شد و در ادامه در سامانه‌های دیگر نیز در سطح واحدهای تابعه می‌توانند ثبت اطلاعات انجام دهند.

سامانه مزایده‌ها و مناقصه‌های شهرداری؟

آروین با بیان اینکه شورای شهر تلاش می‌کند تا شهروندان در جریان رویدادها باشند، تصریح کرد: سال گذشته سعی کردیم تا با فراهم کردن زمینه پخش آنلاین جلسات، انتشار آرا و... نظارت همگانی را افزایش دهیم و برنامه آتی ما ایجاد سامانه جامع مناقصه‌ها و مزایده‌هاست، چرا که مزایده‌ها در سامانه قراردادها ثبت نمی‌شود و برای جلوگیری از تخلف این مهم محقق می‌شود. همچنین از آنجایی که تخلفات زیادی در حوزه شهرسازی رخ می‌دهد در صدد آن هستیم که طی هماهنگی با معاونت شهرسازی، پرونده پروانه‌های صادر شده نیز روی سامانه‌ای برخط منتشر شود.

رییس کمیته شفافیت شورای شهر تهران در ادامه جزییات سامانه قراردادهای بالای یک میلیارد شهرداری تهران را تشریح کرد و گفت: خوشبختانه در فاز اول، قراردادهای بالای یک میلیارد تومان در سامانه شفافیت ثبت شده است. دقت داشته باشید که اطلاعات سامانه آنلاین است و این سامانه برخط بوده و هر گونه تغییر در قرارداد بلافاصله در سامانه ثبت می‌شود و تاکید داشتیم که در درج اطلاعات واسطه‌ای وجود نداشته باشد و به همین دلیل سامانه را برخط در نظر گرفتیم. یکی از نقاط قوت این سامانه، خروجی اکسل آن است، من در مورد قراردادهایی که قبلا بسته شده صحبت نمی‌کنم؛ چرا که معتقدم اگر مدیریت شهری تخلفی در زمینه قراردادها داشته است باید نهاد قضایی آن را پیگیری کند و هدف این سامانه افشاگری نیست بلکه هدف نظارت همگانی بوده که بر همین اساس تمام قراردادهایی که از ابتدای دوره مدیریت شهری جدید منعقد شده روی این سامانه قرار دارد. به دنبال آن هستیم که طی همکاری با معاونت فناوری و معاونت مالی مجموع قراردادها با یک مجری فارغ از مبلغ منتشر شود، در فازهای بعدی حتما این اتفاق رخ می‌دهد تا شائبه خرد شدن مبلغ قراردادها برای عدم انتشار در این سامانه رفع شود.

انتشار برخط پروانه‌های ساختمانی

او در پاسخ به سوالی در خصوص عدم بارگذاری اطلاعات املاک واگذار شده و تهاتر شده گفت: این اطلاعات در این سامانه نیست، چرا که اساسا جنس آنها با قراردادهای مالی متفاوت است. هنوز برخی سازمان‌ها و شرکت‌های شهرداری به‌طور کامل اطلاعات قراردادهای خود را ثبت نکرده‌اند، سامانه تامین مالی در تمام شرکت‌ها و... شهرداری باید به سامانه قراردادها وصل شود و تنها دو علت وجود دارد که این اطلاعات ثبت نشود که یا اینکه آن سازمان یا شرکت قراردادی نداشته یا اینکه هنوز اطلاعات‌شان را وارد سامانه نکرده‌اند که باید هر چه زودتر این مهم محقق شود. هدف اصلی ما در انتشار قراردادها تحقق نظارت همگانی بود، اگر مردم بر فعالیت‌های شهرداری نظارت داشته باشند، نظارت کارآمدتری خواهیم داشت.

تخفیف ۷۰ درصدی طرح ترافیک تاکسی‌های فرودگاه

عضو کمیسیون حمل‌ونقل شورای شهر تهران با اشاره به اینکه ۶۰ درصد تاکسی‌های پایتخت مجهز به سامانه پرداخت الکترونیک هستند، گفت: عوارض طرح ترافیک برای پلاک‌های «ع» از جمله تاکسی‌های فرودگاه ۷۰ درصد تخفیف دارد. به گزارش فارس محمد علیخانی، عضو کمیسیون حمل‌ونقل شورای شهر تهران، در ارتباط با پرداخت الکترونیک در تاکسی‌های پایتخت، اظهار کرد: ۶۰ درصد از تاکسی‌ها در حال حاضر تحت پوشش پرداخت‌های الکترونیک هستند و پیش از این، این مساله توسط شرکت‌هایی به صورت انحصاری انجام می‌گرفت ولی اکنون سازمان تاکسیرانی در تلاش است هر شرکتی که توانایی انجام این کار را دارد مجوز لازم برای آن صادر و این خدمات بیشتر تحت پوشش قرار گیرد. او افزود: امیدواریم ۴۰ درصد دیگر تاکسی‌های دیگر تهران نیز تحت پوشش پرداخت‌های الکترونیک قرار گیرند تا شهروندان بتوانند با سهولت بیشتری ترددهای خود را در سطح شهر انجام دهند. علیخانی در ارتباط با اعتراض برخی از رانندگان تاکسی فرودگاه، گفت: اعتراض این افراد به دو علت بود که اولی اخذ عوارض در اتوبان تهران - قم و دومی عوارض طرح ترافیک بود.

عضو کمیسیون حمل‌ونقل شورای شهر تهران بیان داشت: عوارض اتوبان به ما ارتباطی ندارد و مربوط به وزارت راه است ولی در ارتباط با عوارض طرح ترافیک باید به این نکته توجه داشت که تاکسی‌های فرودگاه پلاک «ع» دارند و طبق مصوبه‌ها تعرفه طرح برای این افراد با ۷۰ درصد تخفیف همراه است. وی گفت: از طرفی این رانندگان دایماً تردد در محدوده طرح ندارند و بر اساس آنچه نمایندگان آنها به ما اعلام کرده‌اند تردد رانندگان فرودگاه در منطقه طرح ترافیک محدود است.

افزایش خدمات الکترونیک به مسافران

همچنین زهرا نژاد بهرام عضو هیات رییسه شورای شهر تهران نیز با اشاره به حمایت شورای شهر از برنامه‌های تاکسیرانی برای ارایه خدمات الکترونیک به مسافران گفت: اجرای این برنامه‌ها برای تسهیل خدمات بهتر به شهروندان است.

به گزارش تسنیم، زهرا نژادبهرام در ارتباط با وضعیت تاکسیرانی در پایتخت و پرداخت‌های الکترونیکی اظهار کرد: اقدامات موثری طی سال گذشته در این زمینه انجام شد و در حال انجام کاری در این زمینه هستیم و از آنجایی که این اقدام پیش از این فعال نبوده، بنابراین طبیعی است که برخی از اشکالات و نواقص وجود داشته باشد.

وی با بیان اینکه باید تلاش کنیم که همه مشکلات و نواقص برطرف شوند که بخشی از آن نیاز به زمان دارد، افزود: پیشرفت در این حوزه قطعاً در ارایه بهتر خدمات موثر است و شورای شهر نیز حمایت‌های لازم در این زمینه را انجام خواهد داد.

عضو هیات رییسه شورای شهر تهران اظهار کرد: استفاده از تجارب و ظرفیت‌ها سبب می‌شود تا کمترین مشکلات و خطاها را شاهد باشیم ولی با وجود دشواری‌های اولیه که وجود دارد، همه تلاش‌مان رفع مشکلات است و اجرای این مسائل می‌تواند بسیار موثر واقع شود.

گفتنی است یکی از شاخص‌های شهر هوشمند پرداخت الکترونیکی کرایه تاکسی است، طرحی که اکنون در کلان‌شهرهایی مثل تهران در حال اجرا است اما با وجود اپلیکیشن‌های متعدد هنوز آن‌طور که باید و شاید این نوع پرداخت نتوانسته در بین رانندگان و مسافران جایگاه خود را پیدا کند. بر این اساس در راستای اجرای مصوبه یکصد و هشتمین جلسه شورای عالی هماهنگی ترافیک شهرهای کشور در خصوص استفاده از فناوریی‌های مخابراتی شامل تلفن همراه، اینترنت، بی‌سیم و فرکانس رادیویی و نظایر آن توسط اشخاص حقیقی و حقوقی فعال در حمل و نقل درون شهری و به استناد وظایف و اختیارات مندرج در ماده ۹ قانون توسعه حمل و نقل مصوب ۱۳۸۶ و مواد ۳۱ و ۳۲ قانون رسیدگی به تخلفات رانندگی مصوب ۱۳۸۹ و آیین نامه مدیریت حمل بار و مسافر در شهرها و حومه مصوب هیات وزیران با هدف مشارکت بخش خصوصی در ارایه خدمات پرداخت الکترونیک کرایه تاکسی، سازمان مدیریت و نظارت بر تاکسیرانی شهر تهران، مراحل و شرایط همکاری برای اشخاص حقوقی، موسسات و مجموعه‌های ارایه‌دهنده خدمات پرداخت الکترونیک کرایه تاکسی را اعلام کرد. این گونه شد که در حوزه پرداخت کرایه تاکسی به صورت آنلاین، اپلیکیشن‌های مختلف وارد میدان شدند.

به این ترتیب پرداخت الکترونیکی کرایه از جمله طرح‌های ناوگان تاکسیرانی کشور به شمار می‌رود و با توجه به پیشرفت فناوری و سرعت آن در دستور کار تاکسیرانی‌های شهری کشور قرار گرفت بر این اساس اتحادیه تاکسیرانی با جدیت به دنبال اجرای این طرح است تا با عملیاتی شدن آن بتواند خدمات مطلوبی در سطح تاکسیرانی شهری به شهروندان و رانندگان ارایه دهد.

در پاییز ۹۷ رخ داد

رشد مقداری بخش صنعت و معدن منفی ۷ درصد

مرکز آمار ایران در حالی رشد اقتصادی بخش صنعت در سه فصل نخست سال گذشته را منفی ۷،۹ درصد اعلام کرد که محاسبه شاخص مقدار تولید صنعتی از کاهش ۹ درصدی تولیدادت در این بخش خبر می‌دهد. این میان تولید صنعتی در کشور برای آن که به سال ۱۳۹۰ باز گردد باید حدود ۱۲ درصد رشد تولید را عملی کنند که در شرایط فعلی چندان محتمل نمی‌رسد و به نظر می‌آید تا سال آینده نه حتی بر این فاصله افزوده شود. وضعیت عمومی بخش صنعت در ایران بیش از هر بخش دیگری در خطر باشد که تبعات ادامه رشد منفی این بخش، به افزایش ورشکستگی بنگاه‌های تولید و نرخ بیکاری باشد. هر چند افزایش بارش‌ها در فروردین ماه امیدواری ها را نسبت به رشد مثبت بخش کشاورزی زنده کرده است و تخریب سیل نیز می‌تواند شاخص مربوط به بخش ساختمان را مثبت کند اما نباید فراموش کرد که میزان محدودیت تحریم‌ها بر اقتصاد کشور به اندازه‌ای هستند که مثبت شدن این بخش هم نتواند عملا جلوی رشد منفی اقتصاد را بگیرد. به نظر می‌رسد سال ۹۷ هر چند در دستیابی به برخی شاخص‌ها چون تورم تک رقمی و رشد مثبت اقتصادی ناکام ماند اما باز هم شرایط آن نسبت به سال ۹۸ بهتر بود و حالا مسئولان دولتی در یکی از سخت‌ترین سال‌ها از نظر اقتصادی امیدوار هستند بتوانند شرایط را بیش از پیش کنترل کنند.

به گزارش «تعادل»، سال گذشته از نظر آماری آغاز یک حرکت کاهنده در اقتصاد کشور بود. این میان بخش‌هایی چون صنعت و کشاورزی با توجه به روابط پسینی و پیشینی که با دیگر بخش‌های اقتصادی دارند و سهمی که در اشتغالزایی از آن خود کردند، اهمیت دوچندانی دارند. با منفی شدن رشد اقتصادی کشور از سال گذشته، بخش صنعت به تدریج روند نزولی خود را آغاز کرد. نوسان شاخص های مختلف اقتصادی، شوک بازار ارز، کاهش ارزش ریال، تحریم و افزایش هزینه های تولید از جمله مهم ترین دلایل منفی شدن رشد اقتصادی در سال ۹۷ بود. درواقع زمانی که ارزش پول ملی کاهش می‌یابد و هزینه‌ها به خصوص در حوزه صنعت با افزایش مواجه می‌شوند، در مقابل بازده اقتصادی پایین می‌آید و منابع مالی تحت تأثیر قرار گرفته و محدود می‌شود. عامل تورم، محدود شدن منابع ارزی و نوسان بازارهایی همچون بازار سرمایه دست به دست هم دادند تا دوباره با رشد منفی به ویژه در بخش صنعت و تولید مواجه شویم. در زمانی که وضعیت اقتصادی ایران به شدت تحت تاثیر سیاست‌های خارجی و داخلی قرار گرفته و تحریم‌ها هم هرروزه ما را تهدید می‌کند براساس محاسبات بانک مرکزی نرخ تورم در دوازده ماه منتهی به آبان ماه ۱۳۹۷ نسبت به دوازده ماه منتهی به آبان ماه ۱۳۹۶ معادل ۱۸.۴ درصد و تورم نقطه به نقطه ۳۹.۹ درصد است. افزایش نرخ تورم عملا شرایط را برای رشد منفی اقتصادی مهیاتر کرد و این در حالی است که نرخ تورم تحت فشار افزایش نقدینگی و کاهش ارزش پول ملی رشدی ناگهانی داشت و دولت به‌رغم در پیش گرفتن چند روش متفاوت عملا در مقابل روند شتابان قیمت‌ها نتوانست کاری از پیش ببرد. این فعل و انفعالات یک بار دیگر نشان داد افزایش قیمت ارز یا همان کاهش ارزش پول ملی، در شرایطی مشابه با اقتصاد ایران که تولید نیز وابسته به واردات کالاهای واسطه‌ای یا مواد اولیه است، عملا نمی‌تواند شرایط را برای رقابت پذیری تولیدات فراهم کند ولی به کلیت اقتصاد کشور آسیب می‌زند و حتی اغلب بنگاه‌های صنعتی را هم دچار مشکلاتی می‌کند که زیان ده شدن و تعطیلی بنگاه‌ها اولین تبعات آن است. کارشناسان مدافع نظریه افزایش قیمت دلار که آن را واقعی کردن قیمت ارز می‌خوانند در این روزها سکوت پیشه می‌کنند و هر گاه قیمت ارز ولو با فشار دولت به ثبات می‌رسد به عنوان معترض وارد صحنه می‌شوند و از دولت می‌خواهند دست از این کار بردارد اما هنوز از نشان دادن یک دستاورد افزایش قیمت ارز ناکام هستند.

شاخص مقداری چیست؟

این میان بررسی مقدار تولید صنعتی می‌تواند ابعاد بیشتری از وضعیت اقتصاد کشور به دست دهد. شاخص مقدار تولید صنعتی یا همان شاخص مقداری شاخص کلیدی عملکرد اقتصاد در اکثر کشورها و از مهم‌ترین نماگرهای کوتاه مدت اقتصادی در آمار رسمی است. این شاخص تغییر در مقدار کالاها و خدمات تولیدشده توسط بخش‌های اقتصادی مورد نظر را در طول زمان نشان می‌دهد. از آن جایی که جمع‌آوری داده‌های با مقادیر بالا برای سنجش ارزش افزوده دشوار است، این شاخص برای اندازه‌گیری‌های تولید ناخالص یا حجم معاملات بالا مورد استفاده قرار می‌گیرد. با توجه به این که این شاخص، یک شاخص مربوط به مقدار تولید است، تحت تاثیر نوسانات قیمت نیست و تنها میزان کمی تولید را مورد محاسبه قرار می‌دهد. به بیان دیگر با محاسبه این شاخص می‌توان به این نتیجه رسید که در هر بخش چه میزانی تولید نسبت به فصل پیش و فصل مشابه در سال قبل افزایش یا کاهش داشته است. این در حالی است که شاخص رشد اقتصادی هم رشد در بخش‌های مختلف را بررسی می‌کند اما در آن بخش قیمت تاثیر محسوس دارد و درواقع میزان سود می‌تواند ارقام را تغییر دهد. به هر روی مقایسه عملکرد اقتصادی طی ادوار زمانی یک عامل کلیدی در تحلیل اقتصادی و نیاز اساسی برای سرمایه‌گذاری است. از لحاظ تاریخی شاخص مقدار تولید یکی از شناخته شده‌ترین شاخص ها برای رمز گشایی از فعالیت‌های تولیدی در یک کشور است.

رشد منفی معدن، کشاورزی و صنعت

شاخص مقدار تولید در بخش کشاورزی در پاییز ۹۷ به رقم ۱۳۲،۱ واحد رسیده است که نسبت به دوره قبل یعنی تابستان به میزان منفی ۲،۴ درصد و نسبت به دوره مشابه در سال قبل، یعنی پاییز ۹۶ به میزان منفی ۲،۶ درصد کاهش داشته است. پیش‌بینی می‌شود با توجه به بارش‌های اخیر امسال بخش کشاورزی رشد مناسبی را تجربه کند و این بخش در کنار بخش ساختمان تا حدودی از روند منفی شدن رشد اقتصادی کشور جلوگیری کنند. اهمیت بخش کشاورزی در ایجاد اشتغال ارزان و تامین امنیت غذایی است. چنانچه شرایط اقلیمی آماده باشد، در ایران بیش از هر چیز بارش کافی، آن گاه محصول بیشتری تولید می‌شود و در شرایطی که پیش بینی‌ها از افزایش قیمت در سال جاری خبر می‌دهد، افزایش تولید می‌تواند تا حدودی این روند را کنترل کند. آماری که چندی پیش از سوی مرکز آمار منتشر شده میزان رشد اقتصادی بخش کشاورزی را در سه فصل نخست سال گذشته منفی ۲،۱ درصد اعلام شده بود.

در بخش معدن (به استثنای استخراج نفت و گاز طبیعی) در پاییز پارسال شاخص به ۹۷،۴ واحد رسیده که نسبت به دوره قبل یعنی تابستان ۹۷ عدد منفی ۴،۸ درصد و در قیاس با پاییز ۹۶ نیز کاهش منفی ۹ درصدی را حکایت می‌کند. با این همه اگر رشد مقدار بخش نفت هم محاسبه می‌شود با توجه به تحریم‌های آمریکا که فروش نفت را سخت کرده، رشد منفی افزایش می‌یافت. اکنون به نظر می‌رسد در دیگر بخش‌های مرتبط با معادن کشور نیز وضعیت خوبی حاکم نیست.

شاخص مقدار تولید بخش صنعت در پاییز سال گذشته به عدد نازل ۸۸،۵ واحد رسیده که نسبت به دوره منفی ۴،۸ درصد و نسبت به دوره مشابه سال ۹۶ به میزان منفی ۸ درصد کاهش داشته است. حتی آمارهای مرکز آمار هم نمی‌تواند قوت قلبی برای صنعت و صنعت گران باشد چرا که رشد اقتصادی این بخش در سه فصل نخست سال ۱۳۹۷ حتی افزایش بیشتری هم داشته باشد. در حالی که نرخ رشد اقتصادی در سه فصل ابتدایی سال ۱۳۹۷ به منفی ۳،۸ درصد رسیده بود ولی پیش‌بینی مرکز پژوهش‌های مجلس و صندوق بین المللی پول از افزایش چشمگیرتر نرخ منفی رشد اقتصادی در سال ۹۸ خبر می‌دهد. مرکز پژوهش‌های مجلس رشد اقتصادی منفی ۵،۵ درصد و صندوق جهانی پول نیز رشد اقتصادی منفی ۶ را برای سال جاری ارزیابی کردند.

شاخص مقدار تولید در بخش‌های کشاورزی، معدن و صنعت- پاییز ۱۳۹۷

سال پایه (۱۰۰=۱۳۹۰)

شرح	پاییز ۱۳۹۷	تابستان ۱۳۹۷	پاییز ۱۳۹۶	درصد تغییرات در پاییز ۱۳۹۷ نسبت به: (درصد)	
				فصل قبل	فصل مشابه سال قبل
شاخص مقدار تولید بخش کشاورزی	۱۳۲.۱	۱۳۵.۳	۱۳۵.۶	-۲.۴	-۲.۶
شاخص مقدار تولید بخش معدن (بجز استخراج نفت و گاز طبیعی)	۹۷.۴	۹۹.۲	۹۸.۴	-۱.۸	-۱.۰
شاخص مقدار تولید بخش صنعت	۸۸.۵	۹۳.۰	۹۷.۳	-۴.۸	-۹.۰

ساختمان سازی رونق می‌گیرد؟

در کل ارقام در بخش صنعت نشانگر آن است که مقادیر تولید این بخش هنوز حدود ۱۱،۵ درصد از سال ۱۳۹۰ کمتر است. یعنی در آغاز دهه ۹۰ میزان تولید صنعتی در ایران ۱۱،۵ درصد از هم اکنون بیشتر بود و دولتمردان به‌رغم تن دادن به برجام و تلاش برای عادی سازی روابط هنوز وضعیت از امروز به مراتب بهتر بود. اهمیت بخش تولید در میزان تولید اشغال متعدد است.

از سوی دیگر سیلی که در آغاز سال بخشی از مردم را دچار مشکل کرده بود هم می‌تواند در شرایط کنونی تا حدودی به سود شاخص‌های کلان اقتصاد کشور باشد؛ از آن جایی که میزان آسیب‌هایی که خانه‌ها، پل‌ها و نقاطی از این دست از حادثه سیل دیدند، زیاد بود، برخی از کارشناس امیدوار هستند رونق به بخش ساختمان باز گردد و از این طریق علاوه بر ایجاد شغل، امکانی هم برای بهبود شاخص‌های اقتصادی کشور فراهم شود. در ایران رونق بخش مسکن و ساختمان همواره یکی از تمایلات دولت بوده چرا که فعالیت در این بخش چندان نیازمند تجارت جهانی نیست ولی با توسعه فضای شهری و ایجاد اشتغال ارزان می‌تواند تا حدودی شرایط را تلطیف کند. با این همه نباید انتظار رشد مثبت از اقتصاد کشور داشت چرا که میزان محدودیتی که تحریم‌ها برای اقتصاد کشور ایجاد می‌کنند به اندازه‌ای است که رشد مثبت بخش ساختمان و کشاورزی هم عملا نمی‌تواند تاثیر چشمگیری بر آن بگذارد ولی می‌تواند تا حدودی از شدت آن بکاهد.

با دستور مستقیم رییس جمهور

رسوب کالا در گمرکات کاهش می‌یابد

در روزهای گذشته مهدی میراشرفی رییس کل گمرک ایران از دستور رییس جمهور درباره پیشنهادهای ارایه‌شده از سوی وزارت امور اقتصادی و دارایی برای کاهش رسوب کالا در گمرکات خبر داد و گفت: پس از اینکه پیشنهادهای ارایه شده درباره رسوب کالا در بنادر و گمرکات کشور به دست رییس جمهور رسید، «صدور مجوز ثبت سفارش از سوی وزارت صنعت، معدن و تجارت برای کالاهای رسیده به کشور» و همچنین «افزایش مهلت مندرج در مجوزهای ثبت سفارش برای کلیه کالاها و عدم نیاز به تمدید مجوز ثبت سفارش، درصورت رسیدن کالا به کشور در مهلت مقرر در ثبت سفارش یا سررسید اعتبار اسنادی و حواله بانکی»، جهت اقدام به وزیر صنعت، معدن و تجارت ارجاع شد.

معاون وزیر اقتصاد چنین اضافه کرد: بدیهی است این امر به آن مفهوم نیست که تمامی اقلامی که در بنادر و گمرکات انباشت شده و فاقد مجوز ثبت سفارش هستند، جزو گروه ۴ کالایی هستند بلکه اکثر کالاهای سرمایه‌ای و واسطه‌ای خط تولید نیز در میان این کالاها وجود دارد که فاقد ثبت سفارش هستند و با توجه به نامگذاری امسال به نام «رونق تولید» از سوی مقام معظم رهبری، امید است نسبت به تعیین تکلیف این کالاها فورا اقدام شود تا واحدهای تولیدی مشکلی از جهت اقلام مورد مصرف در خطوط تولید و کالاهای سرمایه‌ای و واسطه‌ای نداشته باشند.

میراشرفی از ارجاع دو پیشنهاد و راهکار وزارت اقتصاد توسط رییس جمهور به دولت خبر داده و افزود: راهکارهای «نگهداری قسمتی از کالاهای اظهارشده به گمرک در صورت بدهی قطعی قبلی صاحب کالا به میزان بدهی و اجازه ترخیص مابقی کالای اظهاری»، همچنین «اجازه ترخیص خودروهای دارای ثبت سفارش غیربانکی و قبض انبار ۱۳۹۷/۱۰/۱۶ و قبل از آن» نیز توسط ریاست جمهوری بررسی شده و این دو مورد نیز حسب نظر وی برای طرح در دولت به معاون اول رییس جمهور ارجاع شده است.

معاون وزیر امور اقتصادی و دارایی و رییس کل گمرک ایران اضافه کرد: عوامل و پارامترهای مختلفی مانند الزامات قبل از اظهار کالاها به گمرک اعم از شیوه‌های انتقال ارز یا تکمیل اسناد مورد نیاز، اقدامات صاحبان کالا در راستای اظهار کالا به گمرک، انجام تشریفات گمرکی و ترخیص کالا از گمرک، سیستم حمل و نقل کشور در رسوب کالا در بنادر کشور تأثیر گذار است.

میراشرفی با اشاره به این موضوع که یکی از دلایل انباشت کالا در بنادر و گمرکات کشور وجود کالاهایی است که فاقد مجوز ثبت سفارش برای اظهار به گمرک هستند اضافه کرد: بررسی‌های به عمل آمده حاکی از آن است که کالاها و کانتینرهایی در بنادر کشور دپو شده‌اند که طبق عرف تجاری موجود به کشور وارد شده لیکن فاقد مجوز ثبت سفارش هستند یعنی صاحبان کالا بدوا اقدام به حمل این کالاها کرده‌اند تا پس از ورود کالا به کشور (قبل از اظهار به گمرک و انجام تشریفات گمرکی) نسبت به اخذ مجوزهای ورود و ثبت سفارش آن اقدام کنند.

معاون وزیر اقتصاد اضافه کرد: صاحبان این اقلام، قصد اظهار این کالاها به گمرک تحت رویه واردات قطعی و متعاقباً ورود این کالاها را به سرزمین اصلی پس از انجام تشریفات گمرکی و پرداخت حقوق ورودی متعلقه دارند، اما برای این اقلام تاکنون مجوز ثبت سفارش از سوی وزارت صنعت، معدن و تجارت صادر نشده است. همچنین، کالاهایی در اماکن گمرکی و بنادر کشور وجود دارند که به گمرکات اجرایی کشور اظهار شده‌اند و گمرکات کشور نسبت به ترخیص درصدی این کالاها که دارای ثبت سفارش بانکی بوده و در صف تأمین ارز بانکی قرار گرفته‌اند به استناد مصوبه مردادماه سال ۱۳۹۷ ستاد مقابله با تحریم اقدام کرده‌اند.

وی افزود: بدیهی است ترخیص مابقی کالا و صدور پروانه ورود قطعی مربوطه منوط به ارایه کد رهگیری یا صدور گواهی فروش ارز از بانک عامل شده است. باید توجه داشت مابقی کالاهای مربوط به این اظهارنامه‌ها هنوز اجازه ترخیص نیافته‌اند و طبق قوانین مربوطه، مشمول مقررات کالاهای متروکه شده‌اند که یا باید به قید فوریت تعیین تکلیف شده و از گمرک ترخیص شوند یا تحویل سازمان جمع‌آوری و فروش اموال تملیکی شوند.

میراشرفی در ادامه از دیگر عوامل انباشت کالا در بنادر و گمرکات را لزوم اصلاح مجوز ثبت سفارش مطابق استنباط گمرک اعلام کرد و افزود: چنانچه ردیف تعرفه اظهاری کالاها به گمرک در حین انجام تشریفات گمرکی، بنابه استنباط این سازمان تغییر پیدا کند، گمرکات کشور، صاحبان کالا و اظهارکنندگان را جهت اصلاح مجوز ثبت سفارش مطابق با ردیف تعرفه استنباطی، به وزارت صنعت، معدن و تجارت و همچنین بانک عامل ارجاع می‌کند که این امر باعث تطویل در ادامه تشریفات گمرکی شده و باعث رسوب کالا در اماکن گمرکی و بنادر می‌شود.

معاون وزیر امور اقتصادی و دارایی انقضاء مهلت مندرج در مجوز ثبت سفارش و عدم امکان اظهار کالا را از دلایل دیگر رسوب برخی کالاها شمرد و تأکید کرد: گمرکات کشور موظف شدند نسبت به بررسی تاریخ انقضاء مجوزهای ثبت سفارش در هنگام اظهار کالا به گمرک، انجام تشریفات گمرکی و حتی ترخیص کالا از گمرک اقدام و در صورتی که مهلت مقرر در مجوز ثبت سفارش، منقضی شده باشد صاحبان کالا را جهت انجام تشریفات تمدید مجوز مذکور به سازمان صنعت، معدن و تجارت رهنمون شوند.

وی ادامه داد: گرچه، وزارت صنعت، معدن و تجارت متعاقب پیگیری‌های صورت پذیرفته از سوی گمرک ایران اعلام کرد ترخیص کالاهای اساسی مشمول گروه یک کالایی بدون الزام به تمدید ثبت سفارش و انجام اصلاحات و تغییرات امکان پذیر است، با وجود این، این اقدام برای سایر گروه‌های کالایی مورد موافقت قرار نگرفته و این مورد نیز باعث می‌شود، صاحبان کالا قبل از اظهار کالا به گمرک مجبور باشند، جهت انجام تشریفات تمدید مجوز ثبت سفارش به وزارت صمت مراجعه داشته باشند.

میراشرفی در ادامه اضافه کرد: یکی از عمده‌ترین دلائلی که باعث ایستایی در روند تشریفات گمرکی و متعاقباً رسوب کالا در گمرکات و بنادر کشور می‌شود بحث اخذ و ارایه مجوزهای قانونی در راستای ترخیص کالا است. اخذ این مجوزها توسط گمرک الزامی بوده، لیکن تشریفات نمونه‌برداری و صدور مجوزهای مذکور از سوی مراجع ذیصلاح، ممکن است از چند روز تا چندین هفته نیز به طول انجامد و این تطویل در صدور مجوزهای ترخیص، باعث انباشت کالا در مرحلهٔ انجام تشریفات گمرکی می‌شود.

رییس کل گمرک وجود مشکلات اسنادی را برای ترخیص اقلام داروئی مختلف که دارای موعد مصرف هم هستند را از دیگر عوامل رسوب این کالاهای حساس عنوان کرده و گفت: کلیه محصولات داروئی موعددار، در صورتی قابل ترخیص از گمرک برای مصرف کشور خواهد بود که حداقل ۶۵٪ از مدت قابل مصرف بودن آن در حین ترخیص از گمرک باقی مانده باشد. در حال حاضر محصولات داروئی متعددی وجود دارند که به دلیل مشکلات بانکی یا اسنادی، امکان اظهار کالا به گمرکات کشور را ندارند و این موضوع باعث رسوب این قلم کالا در برخی گمرکات کشور شده است.

میراشرفی در پاسخ به سئوالی درباره دلیل عدم ترخیص خودروها از گمرکات کشور با وجود صدور مصوبه‌های مرتبط گفت: ضوابط ورود و ترخیص و دستورالعمل اجرایی مصوبه‌های مذکور، از سوی وزارت صنعت، معدن و تجارت برای اجراء به دستگاه‌های اجرایی ذیربط ابلاغ شد.

به گفته معاون وزیر اقتصاد، با وجود این، وزیر صنعت، معدن و تجارت مقرر کرد برای ثبت سفارش‌های بانکی مشمول این مصوبه، قبض انبارهای صادره تا تاریخ ۱۳۹۷/۱۰/۱۶ ملاک عمل است و برای ثبت سفارش‌های بدون انتقال ارز، قبض انبارهای تا تاریخ ۱۳۹۷/۵/۱۶ ملاک عمل خواهد بود که با در نظر گرفتن این موضوع خودروهایی که فاقد ثبت سفارش بانکی نیستند، امکان ترخیص نخواهند داشت.

رییس کل گمرک ایران بدهی برخی صاحبان کالا به گمرک را مانع اظهار و ترخیص کالاهای دیگر این افراد عنوان کرد و اعلام کرد: ماده ۷ قانون امور گمرکی مقرر داشته کالای موجود در گمرک، وثیقه پرداخت کلیه وجوه متعلقه به آن کالا و سایر بدهی‌های قطعی صاحب کالا بابت وجوهی است که وصول آن بر عهده گمرک است.

وی ادامه داد: گمرک قبل از دریافت یا تأمین وجوه مذکور، نمی‌تواند اجازه تحویل و ترخیص کالا را بدهد. بنابراین گمرکات کشور از ترخیص کل کالایی که صاحب آن بدهی قطعی دیگری ولو به میزان بسیار اندک نسبت به کالای موجود دارد، جلوگیری به عمل آورده و این امر باعث رسوب کل کالای اظهاری به گمرک گردیده و تا صاحب کالا اقدام به تسویه بدهی قطعی قبلی خود ننماید نمی‌تواند حتی قسمتی از کالای اظهاری خود را از گمرک ترخیص کند.

میراشرفی با توجه به لزوم تعیین تکلیف فوری کالاهای موجود در بنادر کشور، تنظیم و تأمین بازار داخلی و جلوگیری از افزایش قیمت کالاها به علت تحمیل هزینه‌های انبارداری، تلاش نهادهای ذی‌ربط برای استفاده از تمامی ظرفیت‌های قانونی در راستای تسهیل تجارت در شرایط اقتصادی کنونی را امری ضروری دانسته و اعلام کرد: با توجه به عواملی که فوقاً در مورد رسوب کالا در بنادر کشور از آنها یاد شده ۸ پیشنهاد با همکاری گمرک، توسط وزیر امور اقتصادی و دارایی تقدیم رییس جمهور شد.

دستورات رییس جمهور درباره پیشنهاد وزارت اقتصاد

در ادامه، معاون امور گمرکی گمرک ایران نیز از دستور رییس جمهور در مورد چهار پیشنهاد دیگر وزارت اقتصاد در خصوص وضعیت رسوب کالا در بنادر و گمرکات کشور خبر داده و اعلام کرد. این ۴ پیشنهاد نیز به استحضار رییس جمهور رسیده و حسب نظر ایشان، برای اقدام، به وزیر امور اقتصادی و دارایی ابلاغ شده است.

مهرداد جمال ارونقی در ادامه افزود: یکی از مهم‌ترین موارد، «امکان ترخیص اقلام اظهار شده به گمرک، بدون نیاز به اصلاح ثبت سفارش، طبق ردیف تعرفه استنباطی گمرک» است که به شرط ثابت بودن شرح تجاری کالا مورد موافقت رییس جمهور قرار گرفته است.

معاون رییس کل گمرک ایران تأکید کرد: «اجازه ترخیص قطعی کالاهایی که با گواهی بانک عامل، ارز آنها تأمین شده است و مشکل مالکیت ندارند» نیز از دستورات مهم و حائز اهمیتی است که از سوی رییس جمهور برای اجرا به وزارت امور اقتصادی و دارایی ابلاغ شده است.

«فراهم کردن تمهیدات لازم در راستای نمونه‌برداری از کالاهایی که نیاز به اخذ و ارایه مجوزهای قانونی دارند، قبل از اظهار این کالاها به گمرک» مورد دیگری است که به گفته ارونقی مورد موافقت رییس جمهور واقع شده و دستور اقدام در این خصوص صادر شده است.

جمال ارونقی در پایان اضافه کرد: «ترخیص محصولات داروئی دارای موعد زمانی فاقد شرایط مندرج در تبصره ۴ فصل ۳۰ جداول ضمیمه مقررات صادرات و واردات با مجوز صادره از سوی وزارت بهداشت، درمان و آموزش پزشکی»، مورد‌ی است که با دستور رییس جمهور، جهت اجراء به مراجع مربوطه ابلاغ شده است.

پیشنهادات ارایه شده از سوی گمرک و وزارت اقتصاد به رییس جمهور بدین شرح است:

-صدور مجوز ثبت سفارش از سوی وزارت صنعت، برای کالاهای رسیده به کشور که با وجود دپو شدن این کالاها در بنادر یا اماکن گمرکی.

-ترخیص اقلام اظهار شده به گمرک، بدون نیاز به اصلاح مجوز ثبت سفارش طبق ردیف تعرفه استنباطی گمرک؛

-اجازه ترخیص قطعی کالاهایی که با گواهی بانک عامل، ارز آنها تامین شده و مشکل مالکیت ندارند؛

-افزایش مهلت مندرج در مجوزهای ثبت سفارش برای کلیه کالاها و عدم نیاز به تمدید مجوز ثبت سفارش در صورت رسیدن کالا به کشور

-فراهم نمودن تمهیدات لازم در راستای نمونه‌برداری از کالاهایی که نیاز به اخذ و ارایه مجوزهای قانونی دارند، قبل از اینکه این کالاها اظهار شوند.

-ترخیص دارو و محصولات دارویی با حداقل اسناد و نظر مستقیم وزارت بهداشت یا سازمان غذا و دارو؛

-نگهداری قسمتی از کالاهای اظهار شده به گمرک در صورت بدهی قطعی قبلی صاحب کالا به میزان بدهی قطعی و اجازه ترخیص مابقی کالا

-تسری تصمیم اتخاذ شده برای خودروهای با ثبت سفارش بانکی به خودروهای دارای ثبت سفارش غیربانکی یا فاقد مجوز ثبت سفارش.

اخبار کلان

ارایه تسهیلات به آسیب‌دیدگان سیل از هفته آینده

معاون امور تعاون وزارت تعاون، کار و رفاه اجتماعی با اشاره به احیای اشتغال از دست رفته و تأمین معیشت پایدار آسیب‌دیدگان سیل گفت: هفته آینده دولت تسهیلات بلاعوض و ارزان‌قیمت را اعلام می‌کند. محمد جعفر کبیری، معاون امور تعاون وزارت کار درباره مشکلات مردمان سیل زده گفت: در مرحله اول بحران، مردم نیازمند بسته‌های غذایی، دارویی و بهداشتی هستند اما باید سریعاً به فکر احیای اشتغال از دست رفته و تأمین معیشت آسیب دیدگان سیل باشیم.

وی تأکید کرد: تلاش شده با برنامه‌ریزی مناسب، در صورت احساس کمبود در سطح منابع ملی بتوانیم با مشارکت بانک توسعه تعاون و صندوق سرمایه‌گذاری تسهیلات و امکاناتی را در اختیار بنگاه‌های تعاون قرار دهیم.

معاون امور تعاون وزارت تعاون، کار و رفاه اجتماعی با بیان اینکه هفته آینده دولت تسهیلات بلاعوض و ارزان قیمت را اعلام می‌کند، گفت: قدم اول تا سقف ۱۰ میلیارد ریال ضمانت نامه برای تعاونی‌ها صادر خواهد شد.

کبیری تاکید کرد: در حال رایزنی و برنامه‌ریزی در سال ۹۸ هستیم که بتوانیم تعاونی‌ها را تثبیت و در گام دوم تسهیلات را در اختیار طرح‌های نیمه تمام تعاونی‌های بالای ۸۰ درصد قرار دهیم و اشتغال فوری منطقه‌ای ایجاد کنیم.

وی تعداد تعاونی‌هایی که از لحاظ صورت‌های مالی فعال هستند را بیش از ۹۰ هزار تعاونی با ۱،۷ میلیون شغل اعلام کرد.

معاون امور تعاون وزارت تعاون، کار و رفاه اجتماعی بیان کرد: این تسهیلات از چهار هزار فقره آغاز شده و در تلاشیم تمامی سیل‌زدگان در اسرع وقت از این تسهیلات بهره‌مند شوند.

وی افزود: در قالب طرح امید تا سقف ۵۰۰ میلیون ریال برای تأمین لوازم خانگی در اختیار سیل‌زدگان قرار می‌گیرد و هر فردی که درخواست بدهد، می‌تواند از این وام استفاده کند. نرخ این تسهیلات از نرخ بازار کمتر است و اگر در روزهای آینده تسهیلات ارزان قیمت از سوی دولت اختصاص یابد نرخ این وام را کاهش می‌دهیم.

کبیری تاکید کرد: بطور طبیعی بحران‌ها چند مرحله دارند که بعد از گذشتن از مرحله بحران و عبور از مشکلات، بحث احیای اشتغال از دست رفته و تأمین معیشت پایدار آسیب دیدگان مطرح است و وزارت کار از همان مرحله اول با تهیه و تأمین بسته‌های غذایی، دارویی و بهداشتی در این حادثه حضور داشت.

وی با بیان اینکه طرح وفاق نیز برای تسهیل خدمت رسانی به سیل‌زدگان اجرا می‌شود، گفت: در این طرح تسهیلاتی با اقساط بلندمدت و نرخ چهار درصد که سقف آن ۵۰ میلیون ریال است در اختیار سیل‌زدگان قرار می‌گیرد اما اقساط ماهانه آن را وزارت تعاون، کار و رفاه اجتماعی پرداخت می‌کند.

معاون تعاون وزارت تعاون، کار و رفاه اجتماعی گفت: این وزارتخانه ساخت مجدد ۱۵۰ خانه روستایی سیل‌زده را متعهد شده است. برآورد اولیه مجموع خسارات سیل به تعاونی‌های روستایی ۱۲ استان کشور بیش از یک هزار میلیارد ریال است.

خسارت تعاونی‌ها در ایلام ۷۰ میلیارد ریال احصا شده که در انتظار اعلام میزان تسهیلات بلاعوض و تسهیلات ارزان قیمت دولت برای بانک‌های عامل هستیم و امیدواریم این تسهیلات خسارت‌های ناشی از سیل را برای تعاونی‌ها پوشش دهد.

تلاش برای اجرای طرح ایجاد ۱۴۰ هزار شغل در گردشگری

وزیر کار یکی از مشکلات حوزه گردشگری را عدم شناسایی طرح‌های گردشگری از سوی بانک‌ها دانست و از رایزنی با مدیران بانک‌ها برای ارایه تسهیلات به این حوزه خبر داد.

محمد شریعتمداری وزیر تعاون، کار و رفاه اجتماعی درباره طرح ویژه ایجاد ۱۴۰ هزار شغل برای رونق بخش گردشگری و صنایع دستی، گفت: وزارت کار جلسه‌ای با رییس سازمان میراث فرهنگی، گردشگری و صنایع دستی به منظور پیگیری این هدفگذاری کمی در سال ۹۸ برای ایجاد اشتغال انجام داده است تا از ظرفیت اشتغالزایی این حوزه بهره گیرد.

وزیر تعاون، کار و رفاه اجتماعی افزود: شورای عالی اشتغال تعهدات تمام دستگاه‌های اجرایی در زمینه اشتغال را پیگیری می‌کند که از اهم این حوزه‌ها، زمینه‌های میراث فرهنگی، گردشگری و صنایع دستی است زیرا ظرفیت بالایی برای توسعه دارد.

وی یکی از مشکلات حوزه گردشگری را عدم شناسایی طرح‌های گردشگری از سوی بانک‌ها دانست و توضیح داد: بانک‌ها یک طرح تولیدی را خوب می‌شناسند و برای حمایت از آنها راحت عمل می‌کنند ولی مثلا یک طرح بوم‌گردی با مشکلاتی روبرو است لذا ما برای استاندارد کردن فرمت‌های مربوطه به منظور پرداخت وام در حوزه گردشگری با همکاری سازمان میراث فرهنگی تلاش کردیم.

عضو هیات دولت ادامه داد: تلاش شد با مدیران بانک‌ها هماهنگی لازم به وجود آید تا تسهیلات به بوم‌گردی و حوزه میراث فرهنگی، گردشگری و صنایع دستی ارایه شود.

اخبار

نفوذ هکرها به یکی از سرورهای تاکسی اینترنتی

ماهر | بنابر گزارش‌های رسمی نفوذ به یکی از سرورهای یک شرکت حمل و نقل اینترنتی از طریق آدرس سایتی متعلق به کشور اوکراین تایید شده که در این نفوذ اطلاعات ۶۰ هزار راننده فعال مورد دسترسی غیرمجاز قرار گرفته است. در همین خصوص محمدجواد آذری‌جهرمی وزیر ارتباطات و فناوری اطلاعات بروز این آسیب را تأیید کرد و اظهار داشت: گزارش منتشر شده درباره وجود آسیب‌پذیری در نگهداری اطلاعات یک شرکت حمل و نقل اینترنتی صحت دارد. بررسی تکمیلی در جریان است و گزارش آن رسما از طریق مرکز ماهر منتشر خواهد شد. این یک هشدار جدی برای کسب و کارهای اینترنتی بود که در امنیت اطلاعات کاربران جدی‌تر باشند. در ادامه شرکت مذکور طی اطلاعیه‌ای تکمیلی نفوذ به برخی سیستم‌های خود را پذیرفت و اعلام کرد هیچ‌گونه دسترسی به هیچ نوع اطلاعات مسافران مانند اطلاعات سفر، مبدا، مقصد و زمان سفر و اطلاعات هویتی صورت نگرفته است. تعدادی نفوذ با منشأ خارجی به سرورهای این شرکت شده که تنها یکی از سرورهای جانبی مورد نفوذ هکرها با آدرس ای پی متعلق به شرکت اوکراین قرار گرفته و فاکتورهای ۶۰ هزار راننده فعال برای حسابرسی مالیاتی در سال‌های ۹۵ و ۹۶ روی آن نگهداری می‌شدند. در این اطلاعیه با اعلام اینکه منشأ و هدف اصلی این نفوذ خارجی مشخص نیست، تاکید شده همکاری تیم امنیت شرکت با پلیس فتا و مرکز ماهر در این زمینه ادامه دارد.

اپل و کوالکام مصالحه کردند

آسوشیتدپرس | اپل و کوالکام بطور ناگهانی با یکدیگر مصالحه کردند. طبق شرایط تسویه اختلافات این دو شرکت خارج دادگاه، اپل باید مبلغی فاش نشده به کوالکام غرامت دهد. آسوشیتدپرس، اپل و شرکت تراشه‌سازی کوالکام اختلافات مالی خود درباره برخی فناوری‌های مربوط به اتصال آیفون به اینترنت را در خارج دادگاه حل کردند. طبق شرایط این تسویه، اپل باید مبلغی افشا نشده را به کوالکام بپردازد. سرمایه‌گذاران در بورس نیز نسبت به پیروزی کوالکام واکنش نشان دادند و ارزش سهام این شرکت با ۲۳ درصد رشد به ۷۰.۴۵ دلار رسید. از سوی دیگر سهام اپل نیز با ۲ سنت رشد به ۱۹۹.۲۵ دلار رسید. جالب آنکه اپل و کوالکام به غیر از انتشار این بیانیه هیچ اظهارنظری نکردند. طی سال‌های قبل اپل و کوالکام مدام در حال شکایت از یکدیگر بودند. دلیل این شکایت‌ها مختلف بود مانند عدم پرداخت یک میلیارد دلار بدهی اپل توسط کوالکام. در مقابل شرکت کوالکام نیز ادعا می‌کرد اپل حق امتیاز فناوری‌های به کار رفته در آیفون را پرداخت نکرده است. در همین راستا دادگاهی که در این اواخر در امریکا برگزار شد اپل را موظف به پرداخت غرامت به کوالکام کرد.

درگاه پرداخت آنلاین هک شد

زددی‌نت | سیستم پرداخت آنلاین PayPal به تازگی قابلیت جدیدی را به پلتفرم خود افزوده تا بتواند به صورت کاملاً خودکار، بدافزارهای احتمالی در این سیستم را شناسایی کند. با توجه به آنکه نفوذ هکرها و مجرمان سایبری و انتشار بدافزارهای خطرناک رایانه‌ای به سیستم‌های مختلف در سراسر جهان روندی رو به افزایش داشته است، بسیاری از شرکت‌های توسعه‌دهنده اپلیکیشن و درگاه‌های پرداخت اینترنتی و همچنین سایر سرویس‌های آنلاین درصدد هستند تا با بهره‌گیری از فناوری‌های نوین و پیشرفته، نفوذ بدافزارهای خطرناک به اطلاعات و حریم خصوصی کاربران را به حداقل رسانده و از هک و حملات سایبری در سرویس‌های توسعه‌داده‌شده خود جلوگیری به عمل بیاورند. حالا به تازگی به نظر می‌رسد که درگاه پرداخت آنلاین PayPal با همکاری شرکت‌های فعال در حوزه تکنولوژی قصد دارد امنیت سایبری این سرویس محبوب برای پرداخت‌های آنلاین و اینترنتی در جهان را به میزان قابل توجهی افزایش داده تا بدین ترتیب رضایت کاربرانش را نیز به خود جلب کند و اقدام مثبت و سازنده‌ای در جهت افزایش امنیت سایبری و حفاظت از حریم خصوصی آنها انجام دهد. گفته می‌شود در صورت اعمال قابلیت مذکور و بهره‌گیری از فناوری‌های نوین مربوطه در این سیستم، هرگونه بدافزار یا عامل ناشناخته و مشکوکی که قصد نفوذ به حساب بانکی و سرقت اطلاعات هویتی و مالی مندرج در کارت‌های اعتباری کاربران این درگاه پرداخت آنلاین را داشته باشد، به صورت کاملاً خودکار و اتوماتیک شناسایی شده و با گسترش و نفوذ آن مقابله می‌شود.

مجری رباتیک اخبار خواند

تلگراف | یک ربات سخنگو در روسیه بخشی از اخبار شبانگاهی را در تلویزیون رسمی این کشور خواند. پس از برگزاری یک کنفرانس رباتیک در روسیه، یک ربات انسان نما در تلویزیون رسمی این کشور اخبار خواند. این ربات به نام الکس اخبار شبانگاهی Russia ۲۴، اخباری مربوط به قوانین میکرو فایننسینگ، آمار وزارت کشاورزی ۲۰۱۸ و انجمن فناوری هسته‌ای در سوچی را خواند. آخرین بخش اخبار نیز به یک کنفرانس هوش مصنوعی در «اسکولوکو» تعلق داشت. این ربات در پایان این بخش از اخبار با خنده گفت: باید اشاره کنم قهرمان اصلی این نمایشگاه فناوری من «الکس ربات» بوده‌ام! استارت آپ Promobot که ربات‌های خدماتی تولید می‌کند، این ربات را نیز ساخته است. این ربات انسان نما می‌تواند به سوالات پاسخ دهد و بر اساس اطلاعاتی که وارد مغز او می‌شود، با افراد گفت‌وگو کند. همچنین هنگام صحبت کردن ۲۹ موتور در صورت سیلیکونی آن حرکت می‌کند و حالات صورت را نشان می‌دهد. البته این ربات برای همه جالب نبود. برخی افراد این ربات را ترسناک توصیف کردند.

تبعات تحریم امریکا به شرکت گوگل رسید

حساب‌های «پرس‌تی‌وی» و «هیسپان‌تی‌وی» غیرفعال شد

گروه دانش و فن | مرجان محمدی |

در ماه‌های اخیر گوگل، فیسبوک و توییتر از بستن صدها حساب کاربری مرتبط با ایران خبر داده‌اند، حساب‌هایی که به ادعای این شرکت‌ها درگیر انتشار اخبار جعلی یا اکارزارهای اخلال در افکار عمومی بوده‌اند. این در حالی است که هنوز هم مشخص نیست که چرا این حساب‌های کاربری مسدود شده است، چرا که تاکنون گوگل هیچ‌گونه توضیحی در خصوص آن نداده است و صرفا به نقض قوانین گوگل اشاره کرده است. در حالی که هنوز واکنش‌ها به بسته شدن حساب کاربری و صفحه اینستاگرامی فرماندهان سپاه ادامه دارد روز گذشته در اقدامی کاملا غافلگیر کنند، گوگل، دسترسی شبکه‌های پرس‌تی‌وی و هیسپان‌تی‌وی را به حساب‌های کاربری رسمی‌شان بر روی پلتفرم یوتیوب مسدود کرد. رویدادی که به تایید پرس‌تی‌وی هم رسیده است و روابط عمومی این شبکه تلویزیونی اعلام کرده است، در پی این اقدام، حساب‌های کاربری بخش «برنامه‌های پرس‌تی‌وی»، برنامه «ایران» و بخش «مستند» این شبکه و حتی حساب‌های جی میل تحریریه خبر پرس‌تی‌وی نیز از دسترس خارج و مسدود شده است.

این اقدام بنابر ادعای گوگل، در پی «نقض سیاست‌های» این شرکت صورت گرفته است. در پیام منتشر شده از سوی گوگل آمده: «اکانت گوگل شما به دلیل نقض سیاست‌های گوگل غیرفعال شده و قابل بازیابی نیست.» هرچند که در حال حاضر، امکان مشاهده کانال یوتیوب برای عموم وجود دارد اما ادمین‌ها اجازه انتشار هیچ‌گونه محتوایی را بر روی آن ندارند.

بر اساس این گزارش، کانال نخست پرس تی در یوتیوب، در ماه دسامبر سال ۲۰۰۹ راه‌اندازی و در سپتامبر سال ۲۰۱۳ بسته شد. پس از آن، کانال جدیدی برای این شبکه ایجاد شد که تقریباً دو ماه بعد مسدود شد.

در پی بسته شدن این اکانت، سومین کانال یوتیوب پرس‌تی‌وی نیز ایجاد شد که پنج ماه پس از راه‌اندازی غیرفعال شد. کانال چهارم پرس‌تی‌وی در یوتیوب نیز با حدود بیش از ۲۷۰ هزار مشترک فعال، مشغول به فعالیت بود که به تازگی و بدون هشدار قبلی و در پی ادعایی مبنی بر نقض سیاست‌های گوگل، بسته شد.

در همین خصوص حبیب عبدالحسین، مدیر وب‌سایت و رسانه‌های اجتماعی پرس‌تی‌وی در خصوص بسته شدن حساب کاربری گوگل پرس‌تی‌وی به ایسنا گفته است: علاوه بر بسته شدن این حساب بدون هشدار قبلی، حساب کاربری تعدادی از اشخاص و کارشناسانی نیز که با پرس‌تی‌وی در ارتباط بودند، بسته شده است.

وی با اشاره به استقبال فوق‌العاده از تولیدات و اخبار پرس‌تی‌وی در رسانه‌های اجتماعی گفت: اعمال محدودیت‌ها بر وب سایت و رسانه‌های اجتماعی پرس‌تی‌وی در پی وقایع اخیر افزایش یافته است به گونه‌ای که گوگل به همراه فیسبوک و توئیتر عملاً جلوی انتشار محتوای تولیدی پرس‌تی‌وی را می‌گیرند.

مدیر وب‌سایت و رسانه‌های اجتماعی پرس‌تی‌وی تاکید کرد: پرس‌تی‌وی هیچکدام از قوانین و سیاست‌های گوگل را نقض نکرده و حرکت این شرکت امریکایی با اغراض سیاسی و با هدف افزایش فشار بر جمهوری اسلامی ایران صورت گرفته است.

عبدالحسین گفت: نکته قابل توجه این است که گوگل ادعا دارد که حساب پرس‌تی‌وی به دلیل نقض قوانین این شرکت بسته شده؛ ولی اگر به کانال یوتیوب پرس‌تی‌وی مراجعه کنید، می‌بینید که همه ۶۴ هزار ویدئوی قبلی ما وجود دارد و این سوال پیش می‌آید که اگر ما به عنوان ناقض قوانین عمل کرده‌ایم، چرا هیچ ویدئویی حذف نشده و چرا هشداری داده نشده است. همانطور که می‌دانید در کانال یوتیوب برای بخشی به نام کامیونیتی وجود دارد که به مخاطبان این امکان را می‌دهد که به بحث و گفت‌وگو بپردازند. این بخش کانال یوتیوب پرس‌تی‌وی که از سال گذشته فعالیت خود را آغاز کرد با استقبال گرم مخاطبان روبرو شد به گونه‌ای که این اواخر هر پست ساده ما صدها کامنت و لایک می‌گرفت. نکته جالب توجه اینجاست که تمام کامنت‌ها و نظرهای مخاطبان در بخش کامیونیتی که در واقع، فضایی برای گفتن حرف‌های متفاوت بود، از طرف گوگل حذف شده است زیرا ظاهراً این حرف‌ها به مذاق مدعیان دموکراسی و آزادی بیان خوش نیامده‌اند. این موضوع نشان‌دهنده آن است که کسانی که ادعای آزادی بیان دارند، با بهانه‌های ساده و ابتدایی با صداهای متفاوت و مخالف خود رفتار حذفی می‌کنند.

در ادامه مدیر وب سایت و رسانه‌های اجتماعی پرس‌تی‌وی با اشاره به فرمایش مقام معظم رهبری که خطاب به مسوولان برون مرزی گفته بودند: «شما در خط مقدم جنگ رسانه‌ای هستید» اضافه کرد: اتفاقات اخیر موید نکات مطرح شده از سوی ایشان است و این حذف حساب کاربری توسط گوگل را باید نشان‌دهنده تأثیرگذاری پرس‌تی‌وی در فضای مجازی دانست.

عبدالحسین این اقدام گوگل را نشانه انفعال و ضعف منطق این شرکت در مواجهه با پرس‌تی‌وی و سایر رسانه‌های تاثیرگذار برون مرزی سازمان صدا و سیمای جمهوری اسلامی ایران توصیف کرد و تاکید کرد: رسانه‌های ایرانی با عزمی جزم‌تر از گذشته رسالت خود مبنی بر انعکاس صدای حق و «صدای بی‌صدایان» را ادامه خواهند داد.

وی افزود: سرمایه اصلی پرس‌تی‌وی، مخاطبان حق طلبی هستند که با وجود تمام محدودیت‌ها این شبکه را در فضای مجازی دنبال می‌کنند و قطعاً این اقدام اخیر گوگل هیچ تأثیری بر اراده آنها برای شنیدن صدای واقعیت نخواهد گذاشت.

در پی بسته شدن کانال یوتیوب پرس‌تی‌وی، کارشناسان گوگل مدعی شدند که در موردهای فوری و ضروری، هیچ‌گونه هشدار قبلی را منتشر نمی‌کنند. با این حال، هنوز هیچ توضیحی در خصوص این مورد ضروری که غیرفعال شدن اکانت‌ها را به دنبال داشته، ارایه نشده است. در شهریور ماه سال گذشته نیز فیس‌بوک، توئیتر و گوگل در اقدامی هماهنگ‌شده و برای جلوگیری از انتشار حقایق و واقعیت‌هایی که دولت امریکا و متحدانش علاقه‌ای به انتشار آن ندارند، اقدام به مسدودسازی حساب‌های کاربری شبکه‌های پرس‌تی‌وی و هیسپان تی وی و برخی حساب‌های دیگر همچون شبکه العالم و ... بر روی پلتفرم‌های خود کردند. همچنین گوگل، اجاره دسترسی پرس‌تی‌وی به سرویس News را نیز غیرفعال کرده است.

این اقدام گوگل احتمالاً در راستای اقدامات دولت امریکا برای اعمال فشار بیشتر بر ایران و کمپین فشار همه‌جانبه علیه این کشور است که رسانه‌های ایرانی را نیز مورد هدف قرار داده است. همچنین هیسپان تی‌وی، اولین شبکه تلویزیونی اسپانیایی‌زبان که فعالیت خود را از تاریخ ۲۱ دسامبر ۲۰۱۱ آغاز کرد و در ۳۱ ژوئن ۲۰۱۲ با حضور رییس وقت سازمان صداوسیما (عزت‌الله ضرغامی) و رییس جمهور وقت (محمود احمدی‌نژاد) به صورت رسمی افتتاح شد و نیز حساب کاربری‌اش بر روی یوتیوب مسدود شده است. گفتنی است این شبکه تلویزیونی یک شبکه دولتی است که در گروه زبان‌های خارجی صدا و سیمای جمهوری اسلامی ایران فعالیت می‌کرد.

کاربر

راهکار واتس‌اپ برای جلوگیری از حذف مکالمات کاربران

زددی‌نت |

یکی از حلقه‌های کاربردی در اپلیکیشن پیام‌رسان واتس‌اپ، قابلیت آرشیو کردن چت‌های مورد نظر کاربران است.

با توجه به افزایش محبوبیت و دانلود پیام‌رسان واتس‌اپ، این اپلیکیشن که یکی از بزرگ‌ترین و موفق‌ترین زیرمجموعه‌های شرکت فیس‌بوک به شمار می‌رود، به نظر می‌رسد که قابلیت‌های جدیدی در این پلتفرم وجود دارد که کاربرانش از آنها بی‌خبر و نامطلع هستند در حالی که با فعال‌سازی این قابلیت آنها قادر خواهند بود نظم و انضباط بیشتری را به این پلتفرم به ارمغان بیاورند.

اپلیکیشن پیام‌رسان واتس‌اپ نیز از قابلیت Encryption End- to End یا رمزنگاری پیشرفته پشتیبانی می‌کند و از پروتکل‌های پیشرفته‌ای برای حفظ حریم شخصی کاربرانش برخوردار است.

این اپلیکیشن که برای تمامی سیستم‌های عامل اندروید، iOS و ویندوز قابل استفاده است، در سال ۲۰۱۶ میلادی لقب پرکاربردترین پیام‌رسان جهان را گرفت.

واتس‌اپ از آن جهت ضریب امنیت سایبری بالایی دارد که مکالمات و اطلاعات مبادله شده میان کاربران و مخاطبان به صورت کامل محافظت شده بوده و مکالمات، اطلاعات شخصی و خصوصی آنها از سوی نهادهای دیگر قابل رصد و ردگیری نخواهد بود.

یکی از ویژگی‌های کاربردی واتس‌اپ بدون شک قابلیت آرشیو کردن مکالمات و چت‌های کاربران با برخی از مخاطبان آنهاست. این قابلیت به آنها این امکان را می‌دهد تا بدون حذف کردن کامل چت‌های مورد نظر خود، آنها را آرشیو کرده و آنها را به قسمت پنهان حافظه واتس‌اپ خود منتقل کنند و بدین ترتیب بتوانند صفحه اصلی مکالمات خود در واتس‌اپ را مرتب کنند.

گفتنی است، شرکت فیس‌بوک با در اختیار گرفتن و تصاحب شرکت واتس‌اپ در سال ۲۰۱۴، ۱۹ میلیارد دلار کسب کرد و از آن زمان تاکنون نیز با معرفی و افزودن قابلیت‌های جدید به دنبال جذب و حفظ طرفداران این پیام‌رسان بوده است.

طبق تازه‌ترین آمار منتشر شده در ژانویه ۲۰۱۸، پیام‌رسان واتس‌اپ هم‌اکنون میزبان حدود ۱ میلیارد و ۳۰۰ میلیون کاربر فعال در ماه است.

دریچه

نظارت دولت امریکا بر مارک زاکربرگ

آسوشیتدپرس |

مقامات فدرال دولت امریکا تصمیم دارند بر مدیریت مارک زاکربرگ در فیس‌بوک نظارت کنند. هدف آنان آن است که مدیر ارشد اجرایی شرکت شخصا به عنوان مسوول فاش شدن اطلاعات کاربران شناخته شود. قانونگذاران فدرال تصمیم دارند بر ریاست زاکربرگ در فیس‌بوک نظارت کنند.

این در حالی است که در این اواخر کنترل نامناسب اطلاعات شخصی کاربران فیس‌بوک بسیار خبرساز شده است.

به نظر می‌رسد طبق مذاکرات میان فیس‌بوک و مقامات کمیسیون تجارت فدرال امریکا (FTC) درباره فاش شدن اطلاعات، قرار است مدیر ارشد اجرایی شرکت شخصاً مسوول شناخته شود.

زاکربرگ بخش اعظم سهام فیس‌بوک را در اختیار دارد و از سال ۲۰۰۴ میلادی آن را مدیریت می‌کند.

در همین راستا واشنگتن‌پست به نقل از دو منبع آگاه از این مذاکرات، اعلام کرده هدف FTC از محدودیت فعالیت‌های زاکربرگ آن است که به شرکت‌های بزرگ فناوری نشان دهد، این سازمان مدیران مسوول شرکت‌های بزرگ فناوری را شخصاً مسوول هر گونه عدم حفاظت از اطلاعات شخصی کاربران می‌شناسد.

FTC در این باره هیچ اظهارنظری نکرده و فیس‌بوک نیز هنوز به سوالات در این باره پاسخ نداده است.

کمیسیون FTC سال گذشته پس از رسوایی کمبریج آنالیتیکا تحقیقاتی در فیس‌بوک را آغاز کرد.

رویداد

آیفون کمتر از پیش‌بینی‌ها فروخت

تک‌کرانچ | تحلیلگران به تازگی اعلام کرده‌اند که میزان فروش گوشی‌های آیفون در سه ماهه دوم سال ۲۰۱۹ میلادی بسیار کمتر از حد انتظار بوده است. اپل در روزهای پایانی ماه جاری میلادی گزارش مالی مربوط به سه ماهه دوم سال ۲۰۱۹ میلادی را منتشر خواهد کرد که در آن از میزان فروش و عملکرد خود پرده بر خواهد داشت.

حالا تحلیلگران و کارشناسان فعال در موسسه تحقیقاتی OTR Global به تازگی از عملکرد شرکت امریکایی اپل گزارشی را منتشر کرده‌اند که در آن پیش‌بینی شده است وضعیت فروش گوشی‌های هوشمند آیفون در سه ماهه دوم سال جاری میلادی چندان موفقیت‌آمیز نبوده و دیدگاهی منفی را نسبت به عملکرد فروش آیفون در این بازه زمانی نشان می‌دهد.

بطور کلی آنها در این گزارش خاطرنشان کرده‌اند که اپل بسیار کمتر از حد پیش‌بینی‌های قبلی عمل کرده و در مجموع عملکرد آن بسیار پایین‌تر از حد انتظار کارشناسان و تحلیلگران فعال در این حوزه بوده است چراکه در این بازه زمانی اپل توانسته است بین ۳۷ تا ۴۲ میلیون دستگاه را در بازارهای جهانی به فروش برساند این حالی است که تحلیلگران وال‌استریت پیش‌تر برآورد کرده بودند رقم فروش آیفون از سوی اپل بین ۴۰ تا ۴۵ میلیون دستگاه آیفون خواهد بود.

پهپاد سوییسی گمشده‌ها را پیدا می‌کند

نیواطلس | سازمان امداد و نجات هوایی سوییس از تولید پهپادی خبر داده که می‌تواند بطور خودکار محیط‌های مختلف را به منظور یافتن افراد گمشده جست‌وجو کند.

این پهپاد به لطف بهره‌مندی از حسگرهای قدرتمند، دوربین تصویربرداری در روز، دوربین حرارتی، دوربین مادون قرمز، ابزار شناسایی افراد با استفاده از گوشی و غیره می‌تواند نواحی بزرگ و وسیعی را اسکن کند و در صورتی که فرد یا افرادی در این مناطق به دردسر افتاده باشند، آنها را بیابد.

الگوریتم خاص مورد استفاده این پهپاد داده‌ها را از دوربین‌های مختلف جمع‌آوری و بابررسی آنها اشخاص گمشده را می‌یابد. این پهپاد در شرایط دید کم که هلکوپترهای استاندارد امداد هوایی قادر به فعالیت نیستند نیز می‌تواند به فعالیت‌های خود ادامه دهد. این پهپاد می‌تواند برای ساعت‌های متمادی در هوا باقی بماند؛ بدون آنکه نیازی به کنترل توسط اپراتور انسانی داشته باشد.

پهپاد مذکور دارای سه پره ملخی است که قطر بزرگ‌ترین آنها دو متر است. این پهپاد در ارتفاع ۸۰ تا ۱۰۰ متری پرواز می‌کند و ناوبری خودکار آن با استفاده از ماهواره‌ها صورت می‌گیرد.

سیستم ضد تصادم این ماهواره جلوی برخورد آن با موانع گوناگون را می‌گیرد.

یک فضانورد زن رکورددار اقامت در فضا

آسوشیتدپرس | کریستینا کوخ فضانورد ناسا قرار است ۱۱ ماه در ایستگاه فضایی بین‌المللی اقامت کند به این ترتیب او رکورددار اقامت یک زن فضانورد در ایستگاه فضایی بین‌المللی می‌شود.

قرار است یکی از فضانوردان زن ناسا حدود یک سال در ایستگاه فضایی بین‌المللی اقامت کند و به این ترتیب رکورد جدیدی برای اقامت فضانوردان زن ثبت می‌کند. «کریستینا کوخ» قرار است ۱۱ ماه در ایستگاه فضایی بین‌المللی اقامت کند. به عبارت دیگر او تا فوریه ۲۰۲۰ میلادی در فضا خواهد ماند. مدت اقامت او در فضا اندکی کمتر از رکورد اقامت اسکات کلی با ۳۴۰ روز است. کوخ در یک پیام توییتری نوشت: یک ماه رفت و ۱۰ ماه باقی مانده است.

کوخ قبل از سفر می‌دانست که احتمالاً مدت اقامت او در آزمایشگاه فضایی تا ۲۰۲۰ میلادی ادامه یابد به همین منظور از اسکات کلی و پگی ویتسون فضانورد بازنشسته و رکورددار فعلی اقامت یک زن فضانورد در ایستگاه فضایی بین‌المللی مشاوره گرفت. او در صورت تکمیل اقامت ۱۱ ماهه خود رکورد ۲۸۸ روز زندگی در فضای ویتسون را می‌شکند.

کوخ مهندس الکتریک است که قبلاً در قطب جنوب نیز فعالیت کرده است. او طی اقامت خود در فضا تحت آزمایش‌های پزشکی مختلف قرار می‌گیرد.

لایک‌های اینستاگرام خصوصی می‌شود

دیلی‌میل | به نظر می‌رسد اینستاگرام قصد دارد تعداد لایک یک پست را فقط برای منتشرکننده آن نشان دهد و به این ترتیب بقیه کاربران نمی‌توانند آن را رصد کنند. به زودی فید حساب‌های کاربری اینستاگرام تغییر می‌کند.

این شبکه اجتماعی در نظر دارد تعداد لایک‌های یک پست را حذف کند. این بخشی از تلاش اینستاگرام برای کاهش فشار به این پلتفرم است.

«جین مانچون وونگ» یکی از کاربران توئیتر که سابقه طولانی در رصد ویژگی‌های جدید اینستاگرام دارد، تغییراتی در کد اندروید این شبکه اجتماعی را رصد کرده است. او اسکرین شاتی را در توئیتر پست کرده که شیوه کارکرد ویژگی جدید را نشان می‌دهد. در یکی از تصاویر بطور واضح نشان داده شده تعداد افرادی که یک پست را پسندیده‌اند، حذف شده است.

به این ترتیب اگر افرادی که کاربر را فالو می‌کنند یک پست را پسندیده باشند، فقط گزینه لایک آن قابل رصد است اما تعداد کل پسندهای یک پست دیده نمی‌شود. فقط کاربری که پست را ارسال کرده می‌تواند تعداد پسندهای یک پست را با کلیک روی گزینه View Likes رصد کند.

در یکی از اسکرین شات‌ها این نوشته به چشم می‌خورد: «ما می‌خواهیم فالورها روی آنچه که کاربر به اشتراک می‌گذارد، تمرکز کنند نه آنکه پست‌های یک کاربر چه تعداد پسند دارد.» هرچند وونگ تابه حال بسیاری از ویژگی‌های اینستاگرام، فیس‌بوک و توئیتر را به درستی پیش‌بینی کرده، اما اینستاگرام ادعا می‌کند حذف تعداد لایک‌های یک پست را آزمایش نکرده است.

سخنگوی اینستاگرام در همین راستا به ورج گفت: ما در حال حاضر مشغول آزمایش این ویژگی نیستیم، بلکه روش‌های کاهش فشار بر اینستاگرام را بررسی می‌کنیم. این در حالی است که گفته می‌شود که رمز عبور کاربران اینستاگرام در اختیار شرکت فیس‌بوک قرار گرفته است. از آنجایی که شرکت فیس‌بوک در طول یک سال اخیر به‌شدت از لحاظ امنیتی زیر سوال رفته و بسیاری از کاربران در این شبکه اجتماعی به نشانه اعتراض حساب کاربری خود را بسته و از آن خارج شده‌اند، کوچک‌ترین خبری مبنی بر افشای حریم خصوصی از جمله رمز عبور کاربران و در اختیار فیس‌بوک قرار دادن آنها می‌تواند جنجال‌های متعددی را به راه بیندازد و برای کاربران دردسرساز شود.

گذرواژه و رمز عبور کاربران اینستاگرام که یکی از زیرمجموعه‌های محبوب و پرطرفدار فیس‌بوک به‌شمار می‌رود، افشا شده و در اختیار کارمندان فیس‌بوک، شرکت مادر اینستاگرام قرار گرفته است. گفته می‌شود که این اطلاعات شخصی کاربران به صورت کاملاً ناخواسته در قالب متن ساده (Plain Text) ذخیره شده و در معرض واستفاده کارکنانی که به سیستم‌های داخلی و مخصوص فیس‌بوک دسترسی داشته‌اند، قرار گرفته است. این طور که به نظر می‌رسد مشکلات و معضلات امنیتی فیس‌بوک تمامی ندارد و این شبکه اجتماعی بارها قرار است حریم خصوصی کاربرانش را زیر سوال برده و آنها را نگران مسائل امنیتی کند. ظاهراً میلیون‌ها نفر از کاربران اینستاگرام به صورت کاملاً اتفاقی تحت تأثیر این اتفاق قرار گرفته‌اند که حالا معلوم نیست چه بر سر اطلاعات و حریم خصوصی آنها در حساب‌های کاربری اینستاگرام آنها بیاید.

وزیر راه و شهرسازی در جریان سفر به خوزستان خبر داد

آغاز عملیات بازسازی جاده‌های خوزستان پس از فروکش کردن آب

گروه بنگاه‌ها |
همزمان با سفر رییس‌جمهوری به استان سیل زده خوزستان برنامه‌ریزی‌های اجرایی برای حل مشکلات مردم و احیای روند بازسازی در استان‌های آسیب‌دیده آغاز شده است. در این میان جز استان خوزستان روند بازسازی در سایر استان‌های سیل‌زده آغاز شده است.

وزیر راه و شهرسازی در بیان دلیل این تاخیر در بازسازی با بیان اینکه جز استان خوزستان در دیگر استان‌های سیل‌زده کار بازسازی را آغاز کرده‌ایم، گفت: در خوزستان هنوز به فاز بازسازی راه‌ها وارد نشده‌ایم چرا که تا زمانی که آب فروکش نکند نمی‌توانیم وارد عمل شویم.

به گزارش ایسنا، محمد اسلامی در حاشیه بازدید از محور مسدود اهواز - آبادان در جمع خبرنگاران اظهار کرد: اولویت اول دولت بر اساس تصمیم ستاد مدیریت بحران کشور، حفظ جان مردم و ایمن‌سازی مناطق مسکونی بود. در مناطقی نیز که امکان ایمن‌سازی آنها وجود نداشت، تصمیم گرفته شد تا برای حفظ جان مردم نسبت به تخلیه منازل اقدام شود.

وی با بیان اینکه حفظ جان مردم مهم‌ترین اقدامی بوده که تاکنون در دستور کار قرار گرفته است، افزود: ایمن‌سازی نقاط مد نظر در بسیاری از مناطق جواب داد و توانستیم جان مردم را از این سیلاب نجات دهیم.

اسلامی با بیان اینکه در بارش‌های اخیر از خشکسالی رها شدیم و سرزمین‌های ما سیراب شد، عنوان کرد: نکته مهمی که در دستور کار است هدایت آب به سمت تالاب‌ها و حرکت آن به سمت رودخانه‌های بزرگ و خلیج فارس است.

وی با اشاره به اینکه ایمن‌سازی راه‌ها یکی از اولویت‌ها است، گفت: بازگشایی راه‌های مسدود شده نیز یکی دیگر از اقدامات مهم ما به شمار می‌رود که باید با سرعت بیشتری در مناطق سیل زده انجام شود.

برش

وزیر راه و شهرسازی برآورد خسارت‌های جاده‌ها، مزارع و منازل مردم یکی دیگر از برنامه‌های مهم در شرایط کنونی است. کار بازسازی منازل توسط بنیاد مسکن سریع‌تر به اجرا گذاشته می‌شود و در بخش راه‌ها نیز باید اقدامات لازم صورت گیرد. در خوزستان هنوز به فاز بازسازی راه‌ها وارد نشده‌ایم چرا که تا زمانی که آب فروکش نکند نمی‌توانیم وارد عمل شویم. وی ادامه داد: جاده اهواز - آبادان به صورت کامل زیر آب رفته و همکاران ما سعی دارند با ۱۰۰۰ دستگاه ماشین آلات و با هماهنگی ستاد مدیریت بحران مسیر آب را هدایت کنند تا امکان تردد در این محور فراهم شود.

میزان خسارات راه‌ها و جاده‌ها

وزیر راه و شهرسازی بیان کرد: برآورد خسارت‌های جاده‌ها، مزارع و منازل مردم یکی دیگر از برنامه‌های مهم در شرایط کنونی است. کار بازسازی منازل توسط بنیاد مسکن سریع‌تر به اجرا گذاشته می‌شود و در بخش راه‌ها نیز باید اقدامات لازم صورت گیرد.

اسلامی در خصوص بحث بازسازی راه‌های خوزستان گفت: در خوزستان هنوز به فاز بازسازی راه‌ها وارد نشده‌ایم چرا که تا زمانی که آب فروکش نکند نمی‌توانیم وارد عمل شویم.

وی ادامه داد: جاده اهواز-آبادان به صورت کامل زیر آب رفته و همکاران ما سعی دارند با ۱۰۰۰ دستگاه ماشین آلات و با هماهنگی ستاد مدیریت بحران مسیر آب را هدایت کنند تا امکان تردد در این محور فراهم شود.

اسلامی بیان کرد: برای بازسازی منازل شهری و روستایی اعتبارات لازم پیش بینی شده است. همچنین کمک‌های معیشتی، تعمیری و بازسازی نیز مصوب شده است.

وی گفت: در استان خوزستان که هنوز در متن سیل قرار داریم نمی‌توانیم میزان دقیق خسارت و اعتبارات مورد نیاز برای بازسازی را پیش بینی کنیم.

وی افزود: در سایر استان‌هایی که در معرض سیل قرار گرفتند بازسازی را آغاز کرده‌ایم. جاده خرم آباد- معمولان و پلدختر حدود ۴۰ کیلومتر آسیب جدی دیده که در دست بازسازی است. همچنین حداقل ۱۰ پل بزرگ در استان لرستان و ایلام در حال حمل و نصب است.

وزیر راه و شهرسازی با اشاره به مسدود شدن برخی از محورهای استان عنوان کرد: برای جاده‌هایی که در خوزستان مسدود شده مسیرهای جایگزین پیش‌بینی شده است.

در همین خصوص مدیرکل راهداری استان خوزستان نیز گفت: در حال حاضر بخش‌هایی از جاده خرمشهر - اهواز به زیر آب رفته است.

غلامعباس بهرامی نیا در گفت‌وگو با مهر افزود: سیلاب و روان آب‌ها بخش‌هایی از جاده اهواز - خرمشهر را به زیر آب برده‌اند و تردد در این جاده را با کندی مواجه کرده است.

بخش‌هایی از جاده خرمشهر - اهواز به زیر آب رفت

وی اظهار کرد: در حال حاضر با تلاش ستاد مدیریت بحران و نیروهای راهداری، سیلاب این مسیر به سمت بیابان‌های اطراف هدایت شده و تردد در این جاده امکان پذیر است.

بهرامی نیا در بخش دیگری از سخنان خود ضمن تاکید به رانندگان مبنی بر رعایت احتیاط در هنگام تردد از محور آبادان - ماهشهر تصریح کرد: آب در اطراف این جاده به حجم بالایی رسیده اما از طریق سیل‌بندها هنوز در جاده نفوذ نکرده است.

مدیرکل راهداری استان خوزستان یادآور شد: در حال حاضر جاده شادگان - دارخوین از روان آب‌ها مملو است و رانندگان برای سفر به شادگان مسیر سه‌راهی خور دورق را به عنوان جاده جایگزین انتخاب کنند.

مشکلات ساختاری در مسیر احیای راه‌ها

در شرایطی که وزیر راه و شهرسازی آغاز روند احیای جاده‌های استان را به بعد از فروکش کردن کامل سیل موکول می‌کند؛ برخی منابع محلی مشکلات ساختاری را باعث اصلی کندی روند احیای راه‌ها در استان خوزستان ارزیابی می‌کنند.

شهردار آبادان از فراهم نشدن زیرساخت‌های اولیه به عنوان دلیل اصلی و مهم کندی انجام آسفالت معابر شهری آبادان نام برد.

حسین حمیدپور در جلسه بررسی وضعیت زیرساخت‌های معابر سلیچ و ذوالفقاری که در محل شهرداری مرکزی آبادان برگزار شد، گفت: فراهم نبودن زیرساخت‌های اولیه در مناطق سلیچ و ذوالفقاری مهم‌ترین دلیل توقف عملیات اصلاح بافت‌های ناکارآمد و کند شدن روند اجرای روکش آسفالت در این مناطق است.

وی، تعامل ادارات خدمات رسان برای اجرای پروژه روکش آسفالت در معابر سلیچ و ذوالفقاری را امری ضروری خواند و بر آمادگی شهرداری آبادان در اصلاح معابر و اجرای روکش آسفالت پس از ایجاد خطوط شبکه آب و فاضلاب، گاز، مخابرات و برق تاکید کرد.

حمیدپور افزود: با توجه به اختصاص اعتبارات استانی در این باره، ادارات مختلف باید با بهره‌گیری از تمام توان خود در جهت تغییر چهره مناطق مختلف به ویژه سلیچ و ذوالفقاری پای کار بیایند و فرصت را از دست ندهند.

وی یادآور شد: شهروندان از شهرداری انتظار دارند که مشکلات معابر آنان را حل کند و کوتاهی، اهمال یا ناتوانی سایر دستگاه‌ها را نیز به حساب شهرداری می‌نویسند، از این‌رو ناچاریم از مدیران ادارات یاد شده بخواهیم برای پاسخ به انتظارات بحق شهروندان توان و تمرکز بیشتری بگذارند.

به گفته شهردار آبادان، صورت جلسه‌ای با حضور دو نفر از نمایندگان مردم در مجلس و اعضای شورای شهر آبادان، تهیه و شرح وظایف هر کدام از ادارات مشخص شده که به‌طور ماهانه جلساتی با حضور نمایندگان به منظور بررسی عملکرد دستگاه‌ها برگزار می‌شود تا حاصلش رضایت عمومی باشد.

بر اساس اعلام شرکت ارتباطات سیار ایران

همراه اول در دوازدهمین نمایشگاه بورس، بانک و بیمه

همراه اول در دوازدهمین نمایشگاه بورس، بانک و بیمه مشارکتی فعال خواهد داشت

همراه اول در دوازدهمین نمایشگاه بین‌المللی بورس، بانک و بیمه (فاینکس ۲۰۱۹) که با هدف توسعه فرهنگ سرمایه‌گذاری صحیح در دارایی‌های مالی از روز دوشنبه ۲ اردیبهشت ماه تا روز پنج‌شنبه ۵ اردیبهشت ماه در محل دایمی نمایشگاه‌های بین‌المللی تهران برگزار می‌شود، مشارکتی فعال خواهد داشت.

به گزارش تعادل از اداره کل ارتباطات شرکت ارتباطات سیار ایران، مهم‌ترین هدف شرکت ارتباطات سیار ایران از شرکت در این رویداد، فراهم کردن زمینه انجام تعاملات مناسب با سهامداران به عنوان یکی از مهم‌ترین ذی‌نفعان شرکت عنوان شده است.

همراه اول به عنوان یکی از بزرگ‌ترین شرکت‌های بورسی کشور، با هدف فراهم کردن زمینه انجام تعاملات مناسب با سهامداران، تحلیل گران و فعالان بازار سرمایه با حضور مدیران مرتبط با حوزه مالی و سرمایه‌گذاری در سالن ۴۱ و B41 این نمایشگاه حضور داشته و آماده پاسخگویی به سوالات سهامداران است.

همچنین شرکت کسب‌وکارهای نوپای «حرکت اول» به عنوان بازوی سرمایه‌گذاری خطرپذیر شرکت ارتباطات سیار ایران در این نمایشگاه حضور داشته و علاوه بر معرفی و ارایه برنامه‌های شرکت در ارتباط با سرمایه‌گذاری روی کسب‌وکارهای نوپا، آماده دریافت طرح‌های دارای قابلیت سرمایه‌گذاری (به ویژه در حوزه فین تک) خواهد بود.

دوازدهمین نمایشگاه بورس، بانک و بیمه به عنوان یکی از بزرگ‌ترین رویدادهای مالی کشور از ۲ الی ۵ اردیبهشت ماه در محل دایمی نمایشگاه‌های بین‌المللی تهران برگزار خواهد شد.

چهره‌های استانی

آغاز عملیات اجرایی مجموعه پل‌ها و تقاطع غیرهمسطح

اصفهان | شهردار اصفهان در آیین آغاز به کار پروژه مجموعه پل‌ها و تقاطع غیرهمسطح نصف جهان که بخشی از حلقه حفاظتی کلان‌شهر اصفهان است با اشاره به اینکه رینگ چهارم ترافیکی شهر اصفهان ۷۸ کیلومتر طول دارد که حدود ۵۰ کیلومتر آن در شهر اصفهان اجرایی می‌شود، اظهار کرد: این طرح در واقع یک آزادراه دورتادور شهرهای اطراف اصفهان است که احداث آن می‌تواند بار سنگین ترافیک در نقاط مختلف شهر اصفهان را کاهش دهد.

به گزارش اداره ارتباطات رسانه‌ای شهرداری اصفهان، قدرت‌الله نوروزی با بیان اینکه این طرح شهر را با روان‌سازی منطقی ترافیک مواجه می‌کند، گفت: کاهش مصرف سوخت، افزایش سرعت تردد و کاهش آلودگی هوا از جمله مزایای رینگ چهارم ترافیکی شهر است که از استانداری اصفهان می‌خواهم کمک لازم برای تخصیص اعتبارات دولتی به این پروژه را داشته باشند.

شهردار اصفهان گفت: با آغاز تقاطع غیرهمسطح در بزرگراه شهید دستانی اعلام کردیم که این طرح ظرف ۱۰ ماه ساخته خواهد شد و اکنون شواهد امر حاکی از سرعت خوب پروژه است به‌طوریکه اکنون در این طرح شش درصد از برنامه‌ریزی اولیه جلوتر هستیم.

توزیع مایحتاج عشایر سیل‌زده لرستان با ۱۵ عملیات هلی‌برن

لرستان | مدیرکل امور عشایر لرستان با بیان اینکه ۵۰ هزار قرص نان، یک هزار کیلو آرد و ۱۰ هزار قوطی کنسرو بین عشایر سیل‌زده استان توزیع شده است، گفت: برخی از این کمک‌رسانی‌ها با بالگرد و در عملیات هلی‌برن در شهرستان‌های دلفان، کوهدشت و الیگودرز انجام شد. سعید کریمی در گفت‌وگو با ایرنا اظهار کرد: ۲۴ هزار لیتر نفت سفید، ۲۰۰ سیلندر گاز و ۲۰۰ تخته پتو در این مدت بین عشایر آسیب‌دیده از سیل استان لرستان توزیع شده است.

وی افزود: بیش از یک هزار کیلو خرما، ۱۰۰ کیلو چای، ۵۰۰ کیلو گرم قند و ۳۰۰ تن جو از دیگری اقلامی است که بین سیل‌زدگان عشایر استان لرستان توزیع شده است. کریمی همچنین گفت: بر اثر سیل لرستان بیشتر راه‌های عشایری و ابنیه فنی آنها مانند پل‌ها، آب‌نماها، دیوارهای ساحلی در شهرستان‌های نورآباد، کوهدشت، چگینی، پلدختر، خرم‌آباد و الیگودرز خسارت‌های زیادی دیدند.

او ادامه داد: با وجود این، به همت نیروهای سپاه و ارتش و به کارگیری انواع امکانات و ماشین‌ها نظیر لودر، بولدوزر، گریدر و کامیون اکنون بیشتر مسیرهای دسترسی عشایر باز است.

اصلاح قانون بانک مرکزی به صحن علنی مجلس رسید

خراسان رضوی | رییس کمیسیون اقتصادی مجلس دهم گفت: اصلاحیه قانون بانک مرکزی به صحن علنی مجلس رسیده و اصلاحیه قانون بانکداری نیز طی ۲ هفته آینده به صحن علنی می‌رسد.

محمدرضا پورابراهیمی در حاشیه مراسم افتتاح نهاد مردمی اقتصاد مقاومتی خراسان رضوی در مشهد طی گفت‌وگو با خبرنگاران افزود: ۲ سال کار کارشناسی روی اصلاحیه قانون بانکداری توسط اعضای کمیسیون اقتصادی مجلس انجام گرفته است. وی اظهار داشت: مهم‌ترین موضوعات مطرح شده در این اصلاحیه، پیشبرد رویکرد سپرده‌ها به سوی مولدهای اقتصادی، تفکیک سپرده‌های بانکی، تغییر جدی در نحوه محاسبه جریمه تاخیر پرداخت تعهدات فعالان اقتصادی به بانک‌ها، ایجاد ساختار نظارتی در بانک مرکزی و تغییر در ساختار بانک مرکزی است. وی گفت: اصلاح قانون بانک مرکزی در صحن علنی مجلس شورای اسلامی در حال بررسی است و جلسات نهایی کمیسیون اقتصادی برای اصلاح قانون بانکداری نیز اتمام یافته و این اصلاحیه نیز به زودی به صحن علنی مجلس شورای اسلامی می‌رود.

اولویت اصلی تلاش برای کاهش تلفات جانی است

خوزستان | استاندار خوزستان با اشاره به اقدامات انجام شده در استان برای کنترل سیلاب، گفت: در سیلاب اخیر اولویت اول ما تلاش برای کاهش تلفات جانی بود.

به گزارش ایسنا، غلامرضا شریعتی در نشست شورای مدیریت بحران استان که با حضور رییس جمهور برگزار شد با اشاره به سیل اخیر اظهار کرد: اولویت اول ما تلاش جهت کاهش تلفات جانی بوده است و همواره در دستوراتی که از سوی دولت داشته‌ایم بر این امر تأکید شده است. هدف ما این بود که شرایط را مدیریت کنیم تا خطر پایین دست به حداقل برسد. وی افزود: اولویت دوم ما پایداری سدها و پیشگیری از آسیب دیدن و شکسته شدن سدها و مدیریت رهاسازی آب به گونه‌ای بود که پایداری و ایمنی سد و تاسیسات وابسته آن به خوبی حفظ شود. در صورت عدم اتخاذ چنین رویکردی امکان رخ دادن اتفاقات ناگوار و غیر قابل کنترل وجود داشت و موجب خسارت بی‌سابقه می‌شد. استاندار خوزستان گفت: اولویت سوم ما نیز مدیریت ریسک بود. ما در مدیریت ریسک تلاش کردیم، پایین دست مورد توجه باشد و رهاسازی تا حد امکان به گونه‌ای باشد که کمترین خسارت مالی و زیربنایی را برای پایین دست ایجاد کند.

ثبت بیش از ۲۷۱ میلیون تردد در محورهای مواصلاتی

قزوین | مدیرکل راهداری و حمل و نقل جاده‌ای استان قزوین از ثبت بیش از ۲۷۱ میلیون تردد در استان قزوین طی سال ۱۳۹۷ خبر داد. افشین پیرنون در گفت‌وگو با مهر اظهار کرد: بیش از ۱۳ درصد از تردد ثبت شده در استان را وسایل نقلیه سنگین به خود اختصاص داده‌اند که این امر بر اهمیت راه‌های استان قزوین به عنوان پل ارتباطی ترانزیت کالا در کریدور مرکز به غرب و شمال‌غرب و شمال کشور افزوده است. وی افزود: این حجم قابل توجه از تردد خودروهای سنگین غالباً باعث کاهش زمان عملکرد و بروز خرابی زودرس در رویه و روکش آسفالت راه‌های حوزه استحفاظی شده است. پیرنون بیان کرد: در سالی که به نام سال رونق تولید نامگذاری گردیده این اداره کل با هدف فراهم ساختن بستر مناسب حمل و نقل برای تولیدات داخلی و کاستن از بار هزینه‌های حمل و نقلی تولیدکنندگان، کمافی‌السابق تمامی سعی و تلاش خود را معطوف به نگهداری هر چه بهتر راه‌ها خواهد نمود با این حال نیازمندی اعتباری برای نیل به این مهم مساعدت بیش از پیش تصمیم‌گیران عرصه اقتصادی کشور را می‌طلبد.

اخبار شهرستان‌ها

انتصاب ۲ زن به عنوان معاون فرماندار

کرج | عزیزاله شهبازی در راستای تحقق وعده سهم ۳۰ درصدی بانوان از پست‌های مدیریتی در احکام جداگانه‌ای خانم‌ها راضیه نظری و مریم قهرمانی را به ترتیب در سمت‌های معاونت سیاسی فرمانداری نظرآباد و معاونت برنامه‌ریزی و هماهنگی امور عمرانی فرمانداری فردیس منصوب کرد. شهبازی به مشارکت بانوان به عنوان نیمی از افراد جامعه تاکید دارد و معتقد است توسعه زمانی اتفاق می‌افتد که بتوانیم از تمام ظرفیت اقشار جامعه استفاده کنیم همچنین نخستین بار است که در استان البرز مسوولیت معاونت فرمانداری به بانوان سپرده می‌شود.

امکان سفید پوش شدن کردستان وجود دارد

سنندج | کارشناس هواشناسی استان کردستان گفت: از اواخر روز یکشنبه با نفوذ توده فعال بارشی به استان تا روز سه‌شنبه شاهد بارش‌های قابل ملاحظه برف و باران (عمدتا برف) و رعد و برق خواهیم بود. ریحان امیدی راد با اشاره به جدیدترین تحلیل نقشه‌های هواشناسی و با بیان اینکه علاوه بر بارش برف، پدیده بسیار مهم دیگر طی روز دوشنبه تا چهارشنبه نفوذ توده هوای سرد به استان است تصریح کرد: این توده هوای سرد موجب می‌شود دمای هوا به‌طور میانگین ۶ تا ۸ درجه سانتیگراد کاهش یابد و دمای هوا در سطح استان به زیر صفر درجه سانتیگراد برسد. وی در پایان با اشاره به اینکه ممکن است دمای سطح خاک در نواحی سردسیر حتی به منفی ۱۰ درجه سانتیگراد برسد یادآور شد: لذا ضروری است که کشاورزان و باغداران تمهیدات لازم را برای مقابله با سرمازدگی محصولات انجام بدهند.

توسعه ارقام مناسب در باغات زیتون رودبار

رشت | مدیرجهاد کشاورزی رودبار گفت: توسعه کشت ارقام مناسب در باغات زیتون در حال انجام است. پورخانعلی گفت: رودبار یکی از مهم‌ترین شهرستان‌های کشور در تولید زیتون است و امسال برنامه داریم تولید این محصول را در رودبار افزایش دهیم. وی افزود: توسعه کشت ارقام مناسب موجب خواهد شد که تولید زیتون برای زیتون کاران صرفه اقتصادی بیشتری داشته باشد. پورخانعلی با بیان اینکه در این شهرستان بالغ بر ۸ هزار و ۸۰۰ تن زیتون تولید می‌شود، خاطرنشان کرد: سال گذشته سال آور زیتون بود و بالغ بر ۲۱ هزار تن زیتون در رودبار تولید شد. وی تصریح کرد: هنوز درختان باغات زیتون به مرحله شکوفه‌دهی نرسیده‌اند و به زودی شاهد شکوفه‌دهی این درختان خواهیم بود. پس از شکوفه دهی درختان در صورت مناسب بودن شرایط جوی می‌توان تخمین زد که امسال چه میزان زیتون در این شهرستان تولید خواهد شد.

اجرای طرح پایش لاک پشت‌های تخم‌گذار

بوشهر | مدیرکل حفاظت محیط زیست استان بوشهر با بیان اینکه طرح پایش لاک پشت‌های تخم‌گذار در مناطق لانه گزینی و مستعد استان بوشهر انجام می‌گردد، گفت: این طرح همه ساله از اواخر اسفند تا اواسط تیر ماه در سواحل پارک ملی نایبند، جزایر پارک ملی دیر - نخیلو و سواحل اثر طبیعی ملی جزیره خارگو انجام می‌شود. فرهاد قلی‌نژاد افزود: برای حفاظت این جانوران، علامت‌گذاری لاک پشت‌های منقار عقابی که جزو گونه‌های به‌شدت در معرض خطر انقراض هستند انجام می‌گردد. طلاب همچنین عنوان کرد: مهم‌ترین علت مرگ و میر لاک پشت‌های دریایی در آب‌های کم‌عمق ایرانی خلیج فارس، گیر افتادن در تورهای صیادی و خفگی ناشی از آن بوده است.

کشاورزان تهرانی مراقب سرمازدگی محصولات باشند

تهران | سرپرست اداره کل مدیریت بحران استانداری تهران گفت: با توجه به پیش بینی هواشناسی مبنی بر آغاز بارش‌ها در روز دوشنبه، این استان شاهد کاهش دما تا هفت درجه سانتیگراد است و از همین رو، سرمازدگی سردرختی‌ها و شکوفه‌های باغ‌ها را تهدید می‌کند. محمد درجاتی افزود: با ورود سامانه بارشی جدید مردم استان تهران از صبح دوشنبه تا پایان شب شاهد بارندگی در سراسر نقاط خواهند بود. وی یادآور شد: این بارندگی در بالادست استان با شدت بیشتری جریان خواهد داشت و در برخی نقاط به شکل برف مشاهده خواهد شد. درجاتی اظهار داشت: این بارندگی در ساعت ۲ و ۳ بعد از ظهر با شدت بیشتری جریان خواهد داشت. وی خاطرنشان کرد: از روز گذشته به تمام مدیران آماده‌باش اعلام شده است.

رانندگان از تردد در بزرگراه آبادان-اهواز خودداری کنند

اهواز | رییس پلیس راه آبادان در هشداری جدی از رانندگان خواست تا از تردد در بزرگراه آبادان -اهواز خودداری کنند. سرگرد بهنام طیبی گفت: حجم آب گرفتگی و سیلاب در این جاده بالا است و با وجود اینکه بارها به رانندگان هشدار داده‌ایم که از این جاده گذر نکنند اما متأسفانه برخی از رانندگان همچنان این مسیر را برای تردد انتخاب می‌کنند. وی با تاکید بر اینکه رانندگان خاطی در واقع نیروهای امدادی را دچار مشکل کرده‌اند، افزود: امروز و روزهای گذشته در این جاده بارها خودروها در سیلاب گیر کردند که با کمک نیروهای امدادی نجات پیدا کردند. سرگرد طیبی تصریح کرد: جاده شادگان دارخوین نیز مملو از روان آب‌ها است.

خبر

بررسی ۲ سال پیش‌دبستانی اجباری در مناطق دوزبانه

معاون آموزش ابتدایی گفت: منابع آموزش و پرورش محدود است و باید دست به انتخاب بزنیم و برای همین روی طرحی کار می‌کنیم که در مناطق محروم و دو زبانه دو سال پیش دبستانی را اجباری کنیم.

رضوان حکیم‌زاده درباره طرح‌های جدید بالا بردن پوشش پیش‌دبستانی در مناطق محروم و دوزبانه برای سال تحصیلی آتی و بحث‌هایی که درباره لزوم اجباری کردن این دوره بیان می‌شود، گفت: درباره پیش‌دبستانی بحث‌های زیادی وجود دارد و برای اجباری شدن آن، همه چالش‌ها مربوط به تغییر قانون است و ما ترجیح می‌دهیم اگر قرار باشد قانونی تغییر کند، منطبق با اصول علمی باشد؛ به این معنا که ساختار نظام تحصیلی و دوره‌ها منطبق با دوره‌های رشد دانش‌آموزان باشد. به همین دلیل شاید بهتر این بود که ما از سال پنجم، دانش‌آموزان را در اختیار می‌گرفتیم و در سند تحول آموزش و پرورش نیز آغاز آموزش رسمی، ۵ سال تمام ذکر شده است.

او ادامه داد: در مراحل بعدی بحث این است که در آموزش پیش‌دبستانی، چه چیزی را به دانش‌آموزان آموزش دهیم. آیا آموزش‌های کلاس اول را در همان سن ۶ سال تمام آموزش دهیم یا بخش‌هایی از آن را در پیش‌دبستانی؟ هرچند مناسب‌ترین آموزش‌ها برای دوره پیش‌دبستانی، کسب مهارت‌های اجتماعی برای ورود به مدرسه است. کودک بعد از خانواده، اولین محیطی را که تجربه می‌کند و به شکل رسمی وارد آن می‌شود، دنیای مدرسه است و ممکن است در معرض این آسیب قرار بگیرد که آمادگی لازم برای ورود به مدرسه را نداشته باشد. حکیم‌زاده افزود: به دلیل تنوع رفاه اقتصادی و فرهنگی در جامعه، نمی‌توان گفت دقیقاً یک مدل خاص برای آموزش‌های پیش‌دبستانی باید اجرا شود.

به‌طور مثال در یک خانواده با سطح سواد فرهنگی بالا، ممکن است کودک پیش از شروع مدرسه در معرض انواع آموزش‌ها قرار گرفته باشد اما به دلیل تک‌فرزند بودن و وابستگی شدید به خانواده، زمان آغاز مدرسه اضطراب جدایی داشته باشد.

به همین دلیل برای چنین کودکی در مرحله پیش‌دبستانی، اضطراب‌زدایی لازم است انجام شود اما برای کودک دوزبانه که ترس از جدایی هم ندارد و مهارت‌های ارتباطی خوبی دارد، آمادگی لازم برای کسب آمادگی زبان معیار باید اتفاق بی‌افتد.

وی تأکید کرد: در نهایت چارچوب آموزش مناسب دوره پیش‌دبستانی بیشتر بر کسب مهارت‌های اجتماعی و آمادگی‌های لازم برای خواندن، نوشتن و حساب کردن در کلاس اول است.

معاون آموزش ابتدایی وزارت آموزش و پرورش اظهار کرد: در حال حاضر شاید این بحث‌ها خیلی مهم نباشد چرا که برای اجباری کردن پیش‌دبستانی، نیاز به بودجه و امکانات داریم و در حال حاضر منابع ما محدود است و باید دست به انتخاب بزنیم.

این انتخاب باید ناظر به مناطق محروم و دوزبانه باشد تا مهم‌ترین بحث آموزشی که عدالت آموزشی است، برقرار شود. حکیم‌زاده گفت: در مناطق محروم و دوزبانه، عموماً خانواده‌ها با امکانات کم اقتصادی و قاعدتاً امکانات کم فرهنگی حضور دارند که شاید کودک پیش از مدرسه، حتی کتابی هم در دست نگرفته باشد یا در معرض تجربه‌های فرهنگی مانند فیلم دیدن، تئاتر رفتن و... هم قرار نگرفته باشد و وقتی به کلاس اول می‌رود، در مقایسه با دیگر دانش‌آموزان در شرایط برابر نیست.

حال اگر فرد در مناطق دوزبانه باشد، درک صحبت به زبان فارسی هم برایش دشوار است و ما عملاً این کودکان را اگر پیش از کلاس اول رها کرده باشیم، در خطر شکست تحصیلی قرار می‌دهیم.

چرا ملخ‌های صحرایی به ایران حمله کردند؟

هجوم بی‌سابقه ملخ‌ها

۶ استان جنوبی کشور مورد هجوم ملخ‌های صحرایی قرار گرفتند که از شبه‌جزیره عربستان وارد ایران شده و ۲۰۰ هزار هکتار زمین کشاورزی را تهدید می‌کنند. مسوولان معتقدند هجوم این تعداد ملخ به زمین‌های کشاورزی در ۴۰ سال گذشته بی‌سابقه بوده و تا تیرماه هم ادامه دارد اما فائو (سازمان خواربار و کشاورزی ملل متحد) هجوم ملخ‌ها را از چندی پیش هشدار داده بود. حالا اگرچه برآوردهای اولیه از میزان خسارت هجوم ملخ‌ها حکایت از آن دارد که تاکنون خسارت چندانی به زمین‌های کشاورزی وارد نشده اما رییس سازمان حفظ نباتات کشور معتقد است اگر اعتبار ۱۰ میلیارد تومان برای مقابله با ملخ‌ها تامین نشود، امنیت غذایی به خطر می‌افتد.

ادامه مقابله منوط به تامین اعتبار

ملخ‌هایی که از عربستان وارد کشور شده‌اند به ۶استان جنوبی یعنی بوشهر، سیستان و بلوچستان، هرمزگان، فارس، خوزستان و کرمان رسیده‌اند و عملیات مبارزه با ملخ صحرایی در ۳۸ هزار هکتار از اراضی این استان‌ها اجرایی شده اما ادامه مبارزه منوط به تامین اعتبار است. محمدرضا درگاهی، رییس سازمان حفظ نباتات کشور درباره این موضوع بیان کرد: هجوم این تعداد ملخ به زمین‌های کشاورزی در ۴۰ سال گذشته بی‌سابقه بوده است. ۲۰۰ هزار هکتار زمین کشاورزی در معرض خطر قرار دارند که تاکنون در ۳۸ هزار هکتار مبارزه جدی انجام شده و خطر از بین رفته است.

او افزود: وظیفه مبارزه با ملخ بر عهده دولت است و در این ۶ استان اعلام آماده باش و اقدامات برای دفع آفت انجام شده است، ولی اعتبار لازم برای قوت گرفتن این فعالیت‌ها که بالغ بر ۱۰ میلیارد تومان است باید تامین شود. هم‌اکنون این مشکل کنترل شده و در صورت تامین اعتبار و اقدامات صورت گرفته این آفت با حداقل خسارت دفع می‌شود. جای نگرانی نیست.

رییس سازمان حفظ نباتات گفت: تاکنون آسیب جدی به زمین‌های کشاورزی وارد نشده، ولی مبارزه با این آفت باید گسترش یابد چرا که ۱۲۵ هزار میلیارد تومان ارزش ریالی محصولاتی است که در خطر قرار دارند. در برابر این رقم، مبلغ مورد نیاز برای مبارزه با این آفت بسیار ناچیز است و پیش بینی می‌شود که در صورت انجام حمایت‌های لازم تا آخر تیرماه این آفت دفع شود.

وی یادآور شد: در سال ۱۳۴۰ یک‌بار ملخ‌ها به زمین‌های کشاورزی حمله کردند که بالغ بر ۲ میلیون و ۵۰۰ هزار هکتار زمین آسیب دید. این‌بار هم به نظر می‌رسد عربستان وظایف ذاتی خود را در قبال مبارزه با این آفت انجام نداده و در همین رابطه برای بررسی این موضوع ایران اعتراض خود را به فائو ارایه کرده است.

هشدار فائو

اظهارات درگاهی در حالی است که فائو (سازمان خواربار و کشاورزی ملل متحد) از چندی پیش نسبت به هجوم ملخ‌ها به ایران هشدار داده بود. در آخرین گزارش این سازمان آمده است: «بررسی‌ها نشان می‌دهد ملخ‌های صحرایی در ۲طرف دریای سرخ در حال ازدیاد هستند. علاوه بر این دومین نسل در برخی سواحل سودان و عربستان در حال زیاد شدن است و به‌تدریج گروه‌ها و گله‌های بزرگ‌تری را شکل می‌دهند. در گزارش فائو آمده است: برخی از این گروه‌ها به سمت عربستان حرکت کرده و در ماه مارس تخمگذاری کرده‌اند، در جنوب غرب آسیا گروه‌های بزرگ‌تر و تعدادی گله‌ها در سواحل جنوب ایران هستند و پایان مارس آنجا از تخم بیرون آمده‌اند. گروه‌های بزرگ‌تری حداقل یک گله در منطقه الجاسم در جنوب غرب پاکستان در اواسط مارس دیده شده که آنجا تخمگذاری کرده‌اند. عملیات کنترلی در هر دو کشور با شدت بیشتری انجام می‌شود.»

چرا ملخ‌ها به ایران حمله کردند؟

از نخستین روزهای هجوم ملخ‌های صحرایی به ایران، دلایل بسیاری برای این موضوع مطرح شد اما حسین کمالی، حشره‌شناس، معتقد است اگرچه گفته می‌شود بین سیل اخیر و هجوم ملخ‌ها رابطه‌ای وجود ندارد اما نمی‌توان از نقش ترسالی و رطوبت گذشت. او درباره دلایل حمله ملخ‌ها به ۶ استان جنوبی کشور با اشاره به هشدار فائو به «تعادل» گفت: ما عضو سازمان خواربار و کشاورزی ملل متحد هستیم و این سازمان سالانه هشدارهایی را در این زمینه به کشورهای درگیر می‌دهد. چند هفته قبل از وقوع این حمله کانون‌های رشد و نمو ملخ در کشورهای حاشیه خلیج‌فارس گزارش شده و به کشورهای منطقه اعلام شده بود که باید برای مقابله با حمله ملخ‌های صحرایی آماده باشند، اما مسوولان ما دیر اقدام کردند. با توجه به سرعت پرواز ملخ‌های صحرایی کمتر از دو روز زمان لازم است که ملخ‌ها از خلیج‌فارس به سمت ایران بیایند.

کمالی این هجوم را به دلیل ترسالی کوتاه‌مدت کاملاً طبیعی عنوان کرد و با اشاره به تغییر کاربری اراضی طبیعی و چرای بی‌رویه دام در بسیاری از مناطق مورد هجوم قرار گرفته، گفت: ملخ‌ها به سمت مناطق سبز حرکت می‌کنند و طبیعی است که آنها به سمت زمین‌های کشاورزی هدایت شدند و ما باید منتظر چنین خسارت طبیعی بودیم. سمپاشی هوایی که مهم‌ترین روش مقابله با ملخ‌ها عنوان می‌شود، می‌تواند اکوسیستم منطقه را مورد تهدید قرار دهد.

او با اشاره به نقش موثر عقرب‌ها در جلوگیری از حمله ملخ و گسترش جمعیت آنها بیان کرد: عقرب‌ها به صورت طبیعی نوزادان ملخ‌ها را به صورت شبانه می‌خورند و از جمعیت آنها می‌کاهند اما در دو سال گذشته با موج جمع‌آوری گونه‌های عقرب در استان‌های مختلف کشور به جهت سودآوری مواجه شده‌ایم که باعث کاهش چشمگیر تعداد عقرب‌ها در طبیعت شد. شاید یکی از دلایل بحرانی شدن حمله امسال ملخ‌های صحرایی به کشور همین کاهش تعداد عقرب‌ها باشد.

او در خصوص ویژگی ملخ‌های صحرایی و علت حمله آنها به مناطق دیگر هم توضیح داد: ملخ‌های صحرایی در برهه‌هایی از زمان که رطوبت محیط افزایش یافته و به تبع آن سبزینه‌ها (غذای ملخ‌ها) در محیط زیستشان افزایش می‌یابد ترکیبات بیوشیمیایی در بدنشان اتفاق می‌افتد که از فاز معمولی به فاز حریص شدن و تغذیه زیاد روی می‌آورند.

کمالی افزود: ملخ‌های صحرایی از زادگاهشان در مناطق صحرایی (سودان، عربستان و...) برای اینکه بتوانند غذای بیشتری به دست بیاورند به مناطق جغرافیایی و خنک‌تر حرکت می‌کنند مثل ایران و به ندرت به کشورهای شمال ایران وارد شده‌اند و حداکثر حمله آنها به استان‌های جنوبی زاگرس گزارش شده است.

ملخ‌ها تا آخر اردیبهشت بیشتر می‌شوند

اگرچه با انجام عملیات مقابله با ملخ‌ها به نظر می‌رسد باید بحران هجوم آنها به کشور حل شود اما مسوولان معتقدند تعداد آنها تا آخر اردیبهشت بیشتر هم می‌شود. سعید معین، مدیرکل مبارزه با آفات عمومی و همگانی سازمان حفظ نباتات کشور درباره این موضوع بیان کرد: در فائو برای جمعیت‌های ملخ‌ها از اصطلاح دسته و گروه استفاده می‌شود. گروه از چند هزار ملخ تا چند ده هزار ملخ در کیلومتر مربع را شامل می‌شود. دسته در تعریف فائو عبارت از ۲۰ میلیون تا ۱۵۰ میلیون ملخ در هر کیلومتر مربع است که می‌توان گفت متوسط هر دسته ۵۰ میلیون ملخ است. تا الان دسته ملخ‌ها وارد ایران نشده ولی گروه‌هایی وارد شده و همچنان هم می‌شود. از ابتدای شروع مبارزه تاکنون ریزش‌هایی که داشتیم از چند هزار تا چند ده هزار ملخ بوده که وارد می‌شود و مبارزه می‌شود.

او افزود: پیش‌بینی‌ها بر این است دسته‌هایی که در مناطق مرکزی عربستان و دریای سرخ عربستان هستند به سمت شمال حرکت می‌کنند و آنجا هم چون باد به سمت ایران است و اینها هم موقع پرواز خودشان را به سمت باد تنظیم می‌کنند و با باد حرکت می‌کنند به سمت سواحل ایران حرکت خواهند کرد. پس ما در اردیبهشت ماه قطعا بیشتر از آن‌چه تاکنون وارد شده شاهد هجوم ملخ‌ها خواهیم بود.

معین بیان کرد: طبق اطلاعات و عکس‌ها و جداول و نمودارهایی که مرکز ملخ برای ما ارسال می‌کند در خاک عربستان در مناطق ساحلی با دریای سرخ حدود ۱۰ تا ۱۲ دسته پروازی ملخ داریم. در مناطق مرکزی هم به همین ترتیب هفت تا هشت دسته داریم. در مناطقه شمال عربستان هم یک دسته مستقر شده که در منطقه ساحلی عربستان با خلیج فارس است. این گروه‌ها از آن سمت به سمت ایران حمله می‌کنند.

وزیر بهداشت مطرح کرد

امضاهای طلایی در سازمان غذا و دارو

وزیر بهداشت با تاکید بر لزوم رفع رانت در سازمان غذا و دارو گفت: هنوز در این سازمان رانت و امضاهای طلایی وجود دارد که باید این بساط جمع شود.

سعید نمکی در مراسم افتتاح مجموعه داروسازی اکتوور با بیان اینکه این مجموعه قرار بود قبل از عید افتتاح شود که به هر دلیلی نشد، گفت: بنده از دکتر پیرصالحی خواستم بررسی کنند که این کارخانه در چه مرحله‌ای قرار دارد که ایشان گفتند این مجموعه یکی از افتخارات نظام دارویی کشور است. حال شاید زیباترین اتفاقی که باید برای این مجموعه می‌افتاد این بود که همزمان با ولادت امام زمان(عج) افتتاح می‌شد.

وی افزود: آنچه ما از امام زمان انتظار داریم این است که بیاید و عدالت گستری کند. زیرا امروز جهان و بشریت از بی‌عدالتی رنج می‌برند. بی‌عدالتی در عرصه توزیع منابع، بی‌عدالتی در توزیع منابع سلامت، بی‌عدالتی در بهره‌برداری از زمین و... در جهان وجود دارد. به هر ترتیب امروز صنعت دارویی کشور نیازمند رویکردی جدید است. من در شانزدهم بهمن ماه سال گذشته با اعتماد نمایندگان مجلس رأی اعتماد دریافت کردم. رأی اعتمادی که با بزرگ منشی عزیزان بالاترین درصد اعتماد بود. در برنامه‌ای که اعلام کرده بودم اولین گام حمایت از تولید داخل بود. نمکی ادامه داد: در زمان سرپرستی وزارت بهداشت اولین جایی که برایش تصمیم گرفتم سازمان غذا و دارو و مجموعه هیات امنای ارزی بود. خیلی‌ها در آن زمان به سراغم آمدند که برخی‌شان خیرخواه بودند و برخی‌شان در لباس خیرخواهی می‌خواستند مرا اغفال کنند. انگار که با کودکی کم تجربه سر و کار دارند.

می‌گفتند این کار را نکن و این مسوولیت را قبول نکن چرا که بدنام می‌شوی، من گفتم اصلاً من برای نام شهرت نیامده‌ام. من برای این آمدم که بدنام شوم و می‌دانم کجا آمده‌ام. من یک رسالت دارم و یکی از رسالت‌هایم این است که پاکسازی را باید نهادینه کنم. وی افزود: بنده یک روز در کنار همرزمانم از مرزهای جغرافیایی دفاع می‌کردیم اما امروز باید از مرزهای اخلاق دفاع کنیم. هفته گذشته در استان فارس ۱۲۰۰ کیلومتر را گشتم. در آنجا مادر شهیدی که دو شهید داده بود و تمام زندگی‌اش را فروخته بود تا بتواند درمانگاهی با نام فرزندانش دایر کند منتظر این بود که وزیر بهداشت جمهوری اسلامی برود تا این درمانگاه را افتتاح کند. حال چطور می‌شود که وزیر بهداشت جمهوری اسلامی وقتی بی‌اعتمادی عمومی را به دلیل فساد می‌بیند، تحمل کند؟ بنابراین پاک کردن این فساد رسالت بنده است. حتی اگر جانم را روی این کار بگذارم.

ماموریت به رییس سازمان غذا و دارو

وزیر بهداشت با بیان اینکه ما مدت‌هاست که قالی عمرمان از نیمه گذشته است، گفت: به همین دلیل من آقای دکتر پیرصالحی را صدا کردم و از ایشان خواستم که ماموریت‌هایی را انجام دهند. البته بنده دکتر اصغری را سال‌هاست که به پاکیزگی، صداقت و اخلاص می‌شناسم، اما احساس کردم ایشان خیلی توان در آمیختن با مشکلات سازمان را ندارند. باید توجه کرد که ما در نظام دارویی مملکت‌مان مشکلاتی داریم و اولین مشکل خود ما هستیم. اولین جایگاه پر مخاطره دولت و سازمان غذا و داروست. بنده آقای دکتر پیرصالحی را صدا زدم و اصولی را برایشان تعریف کردم. یکی از این اصول این است که باید صنعت تولید داخل را تقویت کرده و جلوی واردات بی‌رویه را بگیریم.

نمکی با بیان اینکه در این حوزه اقدامات خوبی انجام شده است، اظهار کرد: اما من هنوز از این اقدامات راضی نیستم و اخیراً هم به آقای دکتر پیرصالحی عرض کردم که گرچه در سازمان غذا و دارو کارمندان شریف کم نداریم، اما هنوز هم در این سازمان امضاهای طلایی وجود دارد و هنوز برخی می‌توانند در این سازمان از رانت استفاده کنند. برخی می‌توانند کارهای خودشان را جلو انداخته و کارهای دیگران را عقب بیندازند. این اصلاً مورد نظر من نیست و به دکتر پیرصالحی اعلام کردم که باید این شبکه پوسیده و مزخرف جمع شود و من برای آن زمانی را مشخص می‌کنم و بیش از این تحمل نمی‌کنم. حتی اگر قرار باشد خودم آنجا بنشینم این رانت را جمع خواهم کرد و با کمال وجود و با تمام قدرتم این کار را انجام می‌دهم.

نمکی ادامه داد: اگر منی که صنعت دارو را می‌شناسم و سال‌ها در این حوزه هلدینگ‌ها و کارخانه‌هایی را اداره کرده‌ام نتوانم این رانت را جمع کنم باید درش را ببندیم. من با تمام وجود در این کار ایستاده‌ام. باید سازمان غذا و دارو درست شود. باید همه‌چیز در این سازمان شفاف باشد.

وزیر بهداشت تاکید کرد: من این ماموریت‌ها را از دکتر پیرصالحی خواسته‌ام و اگر این اتفاقات تا زمان مشخص شده، نیفتد شخصاً به این حوزه ورود خواهم کرد. دولت نباید مانع توسعه بخش خصوصی شود. دولت نباید اینقدر راه را برای برخی ببندد و برای برخی باز کند. در دستگاه دولتی نباید بی‌عدالتی و رانت خواری را جا بیندازیم. همه اینها باید جمع شود و ما باید این گام را برداریم. در دستگاه دولتی به ویژه در این حوزه هیچ کس با فرد دیگر فرقی ندارد. فقط کسی فرق دارد که با عرضه‌تر، مردم دارتر و دلسوزتر و کیفیت کارش بالاتر است.

نوبت اول

آگهی مناقصه عمومی یک مرحله‌ای

شرکت توزیع نیروی برق خوزستان

مناقصه گذار: شرکت توزیع نیروی برق خوزستان

موضوع:

شماره مناقصه	موضوع مناقصه	سپرده شرکت در مناقصه (ریال)
۹۸/۶	تامین نیروی انسانی نظارت بر آژانس مشترکین	پیوست اسناد مناقصه
۹۸/۷	تامین نیروی انسانی نظارت سرمایه‌ای	پیوست اسناد مناقصه

- مهلت دریافت اسناد مناقصه: از تاریخ: ۹۸/۲/۲ لغایت ۹۸/۲/۸
- محل دریافت اسناد مناقصه:
- الف: اهواز امانیه خیابان شهید منصفی شرکت توزیع نیروی برق خوزستان طبقه دوم اتاق ۲۰۲ امور بازرگانی و قراردادها تلفن تماس جهت دریافت اطلاعات ۳۳۳۳۴۰۳۹-۰۶۱
- توزیع نیروی برق خوزستان www.kepdc.co.ir، سایت شرکت توانیر www.tavanir.org.ir یا پایگاه ملی اطلاع‌رسانی http:/iets.mporg.ir نیز قابل رویت می‌باشد.
- تاریخ تحویل پاکت های مناقصه: تا پایان وقت اداری روز چهار شنبه ۹۸/۰۲/۱۸
- محل تحویل پاکت های مناقصه: اهواز امانیه خیابان شهید منصفی شرکت توزیع نیروی برق خوزستان طبقه اول اتاق ۱۰۷
- تاریخ گشایش پاکت های مناقصه: روز دوشنبه مورخ ۹۸/۰۲/۲۳ ساعت ۱۴
- مبلغ خرید اسناد مناقصه ۱/۰۰۰/۰۰۰ ریال واریز به حساب سپهر شماره ۰۱۰۴۹۷۸۲۰۰۰۰۷ نزد بانک صادرات اهواز شعبه دز
- پیشنهاد دهنده مکلف است معادل مبلغ سپرده، تضمین های معتبر تسلیم یا مبلغ مذکور را به حساب بانکی شرکت واریز و یا چک بانکی تضمینی در وجه شرکت تهیه و حسب مورد ضمانت نامه یا رسید واریز وجه را ضمیمه پیشنهاد به شرکت تسلیم نماید.
- به پیشنهادهای فاقد سپرده، سپرده های مخدوش، سپرده های کمتر از میزان مقرر یا چک شخصی و نظایر آن ترتیب اثر داده نخواهد شد.
- به پیشنهادهای فاقد امضاء مخدوش و پیشنهاداتی که بعد از انقضاء مدت مقرر واصل شود مطلقا ترتیب اثر داده نخواهد شد.
- سایر اطلاعات و جزئیات مربوطه در اسناد مناقصه مندرج است.

روابط عمومی شرکت توزیع نیروی برق خوزستان

آگهی ابلاغ اجرائیه
پرونده اجرائی کلاسه ۹۷۰۰۶۰۵

بدین وسیله به ۱- آقای بهرام رمضانی فرزند اسد به شماره ملی ۴۵۳۹۴۹۱۳۵۰ (متعهد پرونده) ۲- آقای فریدون سارائی فرزند فرج‌اله به شماره ملی ۴۵۲۹۹۳۷۰۵۴ (ضامن پرونده) ۳- آقای یونس رمضانی فرزند اسد به شماره ملی ۴۵۰۰۷۶۳۶۰۰ (ضامن پرونده) ۴- خانم مهتاب صادقی فرد فرزند رستم به شماره ملی ۴۵۰۰۷۵۶۳۳۷ (ضامن پرونده) ابلاغ می‌شود که بانک کشاورزی شعبه مرکزی ایلام به استناد قرارداد بانکی شماره ۲۴۷۵۱۴۵۳۹۴۹۱۳۵۰۵ مورخ ۱۳۸۹/۱۲/۲۶ جهت وصول مبلغ ۹۳۱/۰۵۸/۱۸۰ ریال (نهصد و سی و یک میلیون و پنجاه و هشت هزار و یکصد و هشتاد ریال) تا تاریخ ۱۳۹۶/۰۹/۰۲ به انضمام خسارت تاخیر متعلقه و از تاریخ مذکور تا روز تسویه کامل بدهی طبق مقررات علیه شما اجرائیه صادر نموده و پرونده اجرائی به کلاسه ۹۷۰۰۶۰۵ در این اداره تشکیل شده و طبق گزارش مامور ابلاغ اداره پست، محل اقامت شما به شرح متن سند شناخته نشده، لذا بنا به تقاضای بستانکار طبق ماده ۱۸ آئین‌نامه اجرا مفاد اجرائیه فقط یک مرتبه در یکی از روزنامه‌های کثیرالانتشار محلی آگهی می‌شود و چنانچه ظرف مدت بیست روز از تاریخ این آگهی که روز ابلاغ محسوب می‌گردد، نسبت به پرداخت بدهی خود اقدام ننمایید، عملیات اجرائی جریان خواهد یافت.

هوشنگ بابائی- رئیس اداره اجرای اسناد رسمی ایلام

سامانه پیامکی روزنامه تعادل

به شماره ۳۰۰۰۵۳۲۰ در دسترس شماست

مخاطبان عزیز می‌توانند نظرها، انتقادات و پیشنهادهای خود درمورد مطالب مختلف روزنامه را با ذکر جزئیات به این سامانه پیامک نمایند.

«تعادل» بررسی می کند

۳ روش تقویت قدرت خرید متقاضیان مسکن

گروه راه و شهرسازی |
اردیبهشت سال گذشته، قیمت‌ها در بازار مسکن جهش چشمگیری را تجربه کرد، رشدی که ترکش‌های آن همچنان تن رنجور این بازار را می آزارد و تبعات منفی آن باقی است. در این میان و همگام با افزایش قیمت‌ها و تداوم آن طی یک سال گذشته، توان اقتصادی خانوارها به‌شدت کاهش یافت و همین موضوع موجب افت حجم معاملات خرید و فروش مسکن شد.

همراهی رشد قیمت‌ها با کاهش معاملات در بازار، رکود مسکن را عمیق و عمیق‌تر کرده و ادامه این وضعیت می‌تواند به افزایش دوران رکود تورمی بخش مسکن منجر شود. بنابراین جست‌وجوی راهکارهایی برای افزایش قدرت خرید مسکن متقاضیان مصرفی و ارایه روش‌هایی برای خانه دار کردن مردم ضرورتی دو چندان می‌یابد.

یکی از روش‌هایی که همواره از سوی کارشناسان مطرح می‌شود، افزایش سقف تسهیلات خرید مسکن به ویژه صندوق پس انداز مسکن یکم است، موضوعی که چندی پیش هم در یکی از گزارش‌های روزنامه «تعادل» و در گفت‌وگو با عباس اکبرپور، استاد دانشگاه مطرح شد، البته این استاد دانشگاه افزایش سقف تسهیلات را به تنهایی مفید ندانست و اعلام کرد که باید همراه با کاهش نرخ سود، افزایش دوره بازپرداخت و حذف شرط سپرده گذاری در بانک باشد تا بتواند در بازار مسکن اثرگذار باشد.

این راهکار اگرچه از سوی بسیاری از کارشناسان مطرح شده است، اما طی یک سال گذشته مورد استقبال بانک مسکن و بانک مرکزی قرار نگرفته و بارها طی ماه‌های گذشته اعلام شده است که شرایط لازم برای افزایش سقف تسهیلات خرید مسکن وجود ندارد، ضمن اینکه افزایش قیمت کالاها و خدمات طی ماه‌های گذشته موجب شده است که متقاضیان خرید مسکن توانایی بازپرداخت اقساط را با شرایط کنونی نداشته باشند.

راهکار دیگری که برای خانه دارشدن متقاضیان مصرفی ارایه شده است، ارایه زمین رایگان است که در اوایل انقلاب هم اجرایی شد و با وجود تمام کم و کاستی‌ها بسیاری از خانواده‌ها را صاحبخانه کرد، این راهکار که بارها از سوی فرهاد بیضایی، مدیر گروه سیاست گذاری مسکن دانشگاه علم و صنعت برای بازگشت تعادل به بازار مسکن مطرح شده است و در یکی از گفت‌وگوهای جدید روزنامه تعادل با بیضایی هم دوباره ارایه شد، تاکنون مورد توجه مسوولان وزارت راه و شهرسازی قرار نگرفته است و بر همین اساس ضرورت دارد که این روش هم مورد بررسی بیشتری قرار گیرد، ضمن اینکه اجرای این راهکار با توجه به گستردگی جغرافیایی کلان‌شهرهای کشور، وسعت حاشیه‌نشینی و... با اما و اگرهایی همراه است.

از دیگر راهکارهایی که چند سالی از مطرح شدن آن می‌گذرد و معاون مسکن وزیر راه و شهرسازی دوباره آن را به عنوان روشی برای افزایش قدرت خرید متقاضیان مطرح کرده، بحث فروش متری مسکن است که برای عملیاتی شدن آن باید بورس کالا وارد عمل شود. در این طرح فرد متراژی معین را خریداری می‌کند و مابقی مبلغ اضافی در مقابل طبقه، نور و کیفیت ساختمان را در زمان تحویل می‌پردازد.

این طرح پیش از این توسط شهرداری تهران ارایه شده بود، اما اجرایی نشد و به نظر می‌رسد این طرح به پیشنهاد معاون جدید مسکن و ساختمان وزارت راه و شهرسازی که سابقه فعالیت در شهرداری پایتخت را دارد دوباره در دستور کار قرار گرفته است، او درباره این طرح می‌گوید: یکی از موضوعاتی که در روش‌های تامین مالی پیش‌بینی می‌شود، تنوع بخشی به راهکارهاست که موجب افزایش توانایی افراد برای خرید مسکن می‌شود و صندوق‌های تأمین مسکن یکی از این راهکارهاست.

مازیار حسینی در گفت‌وگو با فارس می‌افزاید: به‌طور مثال شخصی برای سرمایه‌گذاری در بخش مسکن پول به‌میزان کافی ندارد در صورت شکل گیری صندوق‌های تامین مسکن می‌تواند مثلا پول ۱۰ متر از یک واحد از پروژه مسکونی را پرداخت کند و بعد از مدتی که پول ذخیره کرد، می‌تواند یک واحد ۵۰ متری را طلب کند.

او با تاکید بر اینکه روش‌های تامین مالی پس از تصویب در شورای مسکن در شورای عالی مسکن به ریاست رییس جمهور مطرح خواهد شد، ادامه می‌دهد: در بازنگری سازوکار صندوق پس‌انداز مسکن بحث افزایش سقف تسهیلات مطرح نیست.

حسینی اظهار می‌کند: براساس مصوبه شورای پول و اعتبار سقف تسهیلات فردی خرید مسکن در کلان‌شهرها ۸۰ میلیون تومان و زوجین ۱۶۰ میلیون تومان است اما در این برهه از زمان، این موضوع در دستور کار نیست ضمن اینکه به نظر می‌رسد در این اوضاع و احوال افزایش سقف تسهیلات راه‌حل مناسبی برای بالا بودن قدرت خرید مسکن نباشد.

به گفته حسینی، طرح بازنگری در صندوق پس‌انداز مسکن با همکاری بانک مسکن در حال تدوین است و به زودی پس از تهیه و نهایی شدن در جلسه شورای مسکن به ریاست اسلامی وزیر راه و شهرسازی مطرح خواهد شد.

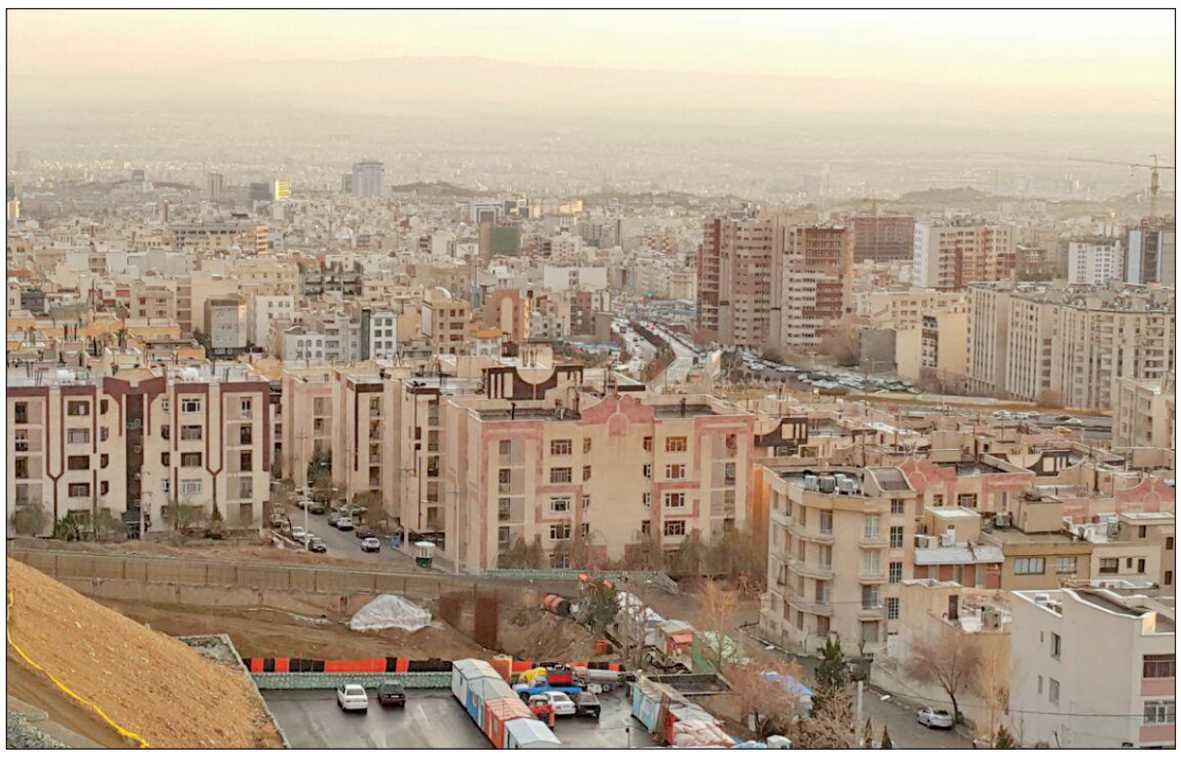

پیشینه

جزییات طرح فروش متری آپارتمان

طرح فروش متری مسکن به نفع کم درآمدهای جامعه است و شرایط در آن به گونه‌ای است که با ارزان یا گران شدن مسکن فرد متضرر نمی‌شود. این طرح به گونه‌ای است که می توان سبدی از مسکن تهیه کرد و سپس روی آن شاخص‌های مورد نظر تعریف شوند. آنگونه که مسوولان بورس کالا در سال ۱۳۹۶ اعلام کرده بودند، در این طرح، افرادی وجود دارند که در ازای شاخص‌هایی که از قبل تعریف شده است، متراژ مشخصی از پایه مسکن را به مردم و متقاضیان تحویل می‌دهند و مابه‌التفاوت برخی شاخص‌ها همانند نور، کیفیت ساختمان و طبقه چیزهایی هستند که در زمان تحویل از مشتری دریافت خواهد شد. مثلا طبقه اول در یک منطقه ملاک قرار می‌گیرد و اگر شخص بعدها طبقه پنجم را بخواهد باید پول بیشتری بابت آن پرداخت کند. در این طرح افرادی که بطور مثال نمی‌توانند یک واحد ۱۰۰ متری خریداری کنند، می‌توانند با توجه به بودجه خود حداقل ۲۰ متر را خریداری کنند، در این شرایط پول خود را در جایی ذخیره کرده‌اند که متناسب با افزایش قیمت مسکن ارزش یافته و می‌توانند به مرور زمان متراژ خود را بالاتر ببرند.

ناگفته نماند که نقطه اشتراک تمامی راهکارهای ارایه شده برای افزایش قدرت خرید متقاضیان خرید مسکن و خانه‌دار شدن مستأجران، به دولت بازمی‌گردد، یعنی اجرای هر کدام از این راهکارها نیازمند حضور پررنگ دولت است چون متقاضیان مصرفی خرید مسکن در شرایط کنونی، توان اقتصادی لازم برای خانه دار شدن بدون حمایت دولت را ندارند.

احتمال افزایش وام خرید در کلان‌شهرها

در شرایطی که به نظر می‌رسد رشد سقف تسهیلات ارایه شده به خریداران مسکن، امکان پذیر نیست و در صورت افزایش متقاضیان توانایی بازپرداخت اقساط را ندارند، مدیر امور طرح و برنامه بانک مسکن هم معتقد است که شهرهای کوچک نیاز چندانی به افزایش سقف تسهیلات ندارند و این متقاضیان خرید مسکن در کلان‌شهرها هستند که با مشکلات متعددی دست و پنجه نرم می‌کنند، او در این باره، می‌گوید: افزایش سقف تسهیلات مسکن در هر مقطع زمانی در بردارنده ملاحظات و الزاماتی است و قدرت پوشش دهی تسهیلات خرید مسکن به واسطه جهش‌های پی در پی قیمت مسکن در کلان‌شهرها کاهش یافته است.

محمد حسن مرادی با اشاره به موضوع افزایش سقف تسهیلات مسکن در شرایط کنونی می‌افزاید: نباید از نظر دور داشت که کاهش قدرت خرید مختص شهرهای بزرگ و کلان‌شهرهایی همچون تهران است و تسهیلات خرید مسکن همچنان در سایر شهرها از اثربخشی قابل قبولی برخوردار است.

مرادی با اشاره به اینکه تسهیلات خرید مسکن همچنان در برخی از نقاط کشور اثربخشی دارد، ادامه می‌دهد: اتفاقا این نقاط در واقع همان شهرهایی هستند که هدف سیاست گذاران به منظور ایجاد جریان مهاجرت معکوس از کلان‌شهرها و شهرهای بزرگ به آنها قرار دارند.

او تصریح می‌کند: در کلان‌شهرها باید این واقعیت مهم را در نظر گرفت که ملاحظات سیاست گذار از بابت احتمال ایجاد التهاب بیشتر در بازار مسکن به دنبال افزایش سقف تسهیلات خرید مسکن از یک سو و همچنین ملاحظات موجود از بابت امکان بازپرداخت تسهیلات و پرداخت قسط از سوی تسهیلات گیرندگان موجب شده است که برای نیمه اول سال ۹۸ تاثیرپذیری بازار مسکن کلان‌شهرها به ویژه پایتخت از تسهیلات خرید مسکن به عنوان یک سناریوی غیر محتمل شناخته شود.

مدیر امور طرح و برنامه بانک مسکن تاکید می‌کند: در شرایط کنونی تسهیلات خرید مسکن باید در سطح و به میزانی پرداخت شود که گروه‌های هدف دریافت کننده تسهیلات توان پرداخت اقساط تسهیلات را داشته باشند؛ در غیر این صورت صرف افزایش سقف تسهیلات هیچ کمکی به رونق بازار معاملات مسکن و خانه‌دار شدن گروه‌های هدف نخواهد کرد و ممکن است در محل دیگری غیر از هدف تعیین شده اصابت کند.

مرادی بیان می‌کند: این در حالی است که انتظار می‌رود دست کم در ماه‌های پیش رو روند رشد قیمت مسکن در کلان‌شهرهایی همچون تهران کند شود و تورم مسکن کمتر از سطح تورم عمومی رقم بخورد؛ از سوی دیگر انتظار می‌رود به واسطه کند شدن سرعت رشد قیمت مسکن بخشی از متقاضیان مصرفی هم بتوانند خرید خود را از بازار انجام دهند.

او اضافه می‌کند: همچنین انتظار می‌رود با توجه به شرایط کنونی، بخشی از سازندگان مسکن هم با اقدام به تکمیل واحدهای نیمه کاره و عرضه آنها به بازار مسکن بخشی از عرضه مورد نیاز گروه‌های متقاضی را پوشش دهند و همین موضوع هم می‌تواند در کنترل سرعت رشد قیمت مسکن و دسترسی خانوارهای متقاضی به تعداد بیشتری از فایل‌های فروش مسکن موثر واقع شود.

مرادی تاکید می‌کند: تحت تاثیر چنین وضعیتی انتظار می‌رود طی ماه‌های پیش رو با ورود تعداد نسبتا بیشتری از متقاضیان خرید مسکن به بازار ملک تعداد معاملات مسکن نیز نسبت به اواخر سال گذشته با اندکی رشد همراه باشد.

تبدیل ۳ هزار باغ به برج طی سال‌های اخیر

عضو شورای شهر تهران با بیان اینکه در سال‌های اخیر ۳ هزار باغ به برج تبدیل شد گفت: شورای پنجم با لغو مصوبه برج‌باغ توانست از ۲ هزار باغ باقی‌مانده شهر تهران حفاظت و از تبدیل آنها به برج جلوگیری کند.

به گزارش تسنیم، مجید فراهانی در جمع شورایاران محلات ۲۷ گانه شمال تهران که با حضور سیدحمید موسوی شهردار منطقه یک و معاونان و مدیران شهری این منطقه برگزار شد، اظهار کرد: متأسفانه در این چند سال ۳ هزار باغ در شهر تهران به برج تبدیل شد ولی با لغو مصوبه برج‌باغ اگرچه درآمدهای شهرداری کم شد ولی در راستای حفظ هویت باغ شهر و بافت روستایی و شهری تهران نقش موثری داشت.

وی گفت: کنار حفظ باغات باید فضاهای خالی شهر را به بوستان و فضای سبز تبدیل کنیم تا سرانه‌های فضای سبز در همه محله‌ها یکسان باشد.

فراهانی، ترافیک را مهم‌ترین معضل منطقه یک دانست و گفت: منطقه یک با وجود اینکه بیشترین سهم درآمدزایی در شهرداری تهران را دارد ولی ساکنان آن در آسایش به‌سر نمی‌برند لذا شایسته نیست که ساکنان این منطقه با مشکلات تردد و ترافیک اذیت شوند.

وی با اشاره به تلاش‌های مستمر شهردار و همکاران وی در منطقه یک در راستای لایروبی و پاکسازی رودرره‌ها و مسیل‌های این منطقه گفت: اقدامات مستمر مدیریت شهری این منطقه توانست با وجود افزایش دبی آب در رودخانه‌هایی چون دربند از رخداد سیل جلوگیری کند چرا که حجم آب رودخانه‌ها ۳۵ درصد بالاتر از حجم آبی شده بود که در سال ۶۶ منجر به حادثه سیل تجریش شده بود.

عضو شورای اسلامی شهر تهران از همه شورایاری‌های محلات منطقه یک در کمک به سیل‌زدگان تشکر کرد و گفت: این منطقه سرآمد کمک به سیل‌زدگان بود و شهرداری تهران نخستین گروه امدادی را به مناطق سیل‌زده در همان روزهای اول حادثه اعزام کرد و تاکنون بیش از ۲ میلیارد تومان مبالغ نقدی و نزدیک به ۱۰ خاور اجناس و کمک‌های مردمی به مناطق سیل‌زده ارسال شده است.

وی جذب و مشارکت سرمایه‌گذاران و شهروندان را برای توسعه پروژه‌های منطقه‌ای و محله‌ای الزام‌آور دانست و افزود: امسال بالغ بر ۳۵۰ میلیارد تومان بودجه برای منطقه یک مصوب شد تا بتوانیم پروژه‌های این منطقه را پیش ببریم.

موسوی، شهردار منطقه یک نیز با تأکید بر توسعه ظرفیت‌های گردشگری در منطقه یک گفت: مدهای جدید حمل‌ونقلی به عنوان یک الگوی جدید در مسیرهای کوتاه و گردشگری می‌تواند علاوه بر افزایش استقبال عموم شهروندان مورد توجه کارشناسان ترافیکی هم قرار بگیرد.

وی با اشاره به ایجاد یک پایانه گردشگری در غرب منطقه کنار نمایشگاه بین‌المللی اظهار کرد: با مشارکت مجموعه ورزشی ـ تفریحی توچال و نمایشگاه بین‌المللی می‌توان پارکینگ گردشگری را کنار نمایشگاه بین‌المللی ایجاد و این فاصله یک الی دو کیلومتری از بلوار دانشجو تا توچال را با یک مد جدید حمل‌ونقلی مانند منوریل، ال آرتی و حتی تله‌کابین و... وصل کرد.

موسوی اضافه کرد: با مدیریت مجموعه‌های توچال، دربند و اردوگاه شهید باهنر نیز برای توسعه گردشگری منطقه مذاکره کرده‌ایم و آنها آماده سرمایه‌گذاری هستند که امیدواریم با حمایت شورای اسلامی شهر تهران بتوانیم در این مسیر قدم موثری برداریم.

وی تصریح کرد: با اتصال خط ۱ و ۳ مترو به یکدیگر که منجر به خروج قسمت شرقی منطقه از بن‌بست ترافیکی می‌شود و ایجاد ایستگاه‌هایی در محله‌های پرتردد چون چیذر و امتداد خط ۱ به‌سمت ولی‌عصر (عج) و ایجاد ایستگاه باغ فردوس می‌توان ترافیک را در بخش غربی نیز کاهش داد.

هشدار درباره سفر به شمال و شمال غرب کشور

بهنام سعیدی، سخنگوی سازمان مدیریت بحران کشور گفت: به هم‌وطنان توصیه می‌کنیم از سفرهای غیرضرور به شمال و شمال غرب کشور بپرهیزند.

سعیدی در گفت‌وگو با فارس، اظهار کرد: سامانه بارشی جدیدی از بعدازظهر شنبه وارد کشور شده است و در بعضی نقاط رعد و برق و وزش باد شدید موقت داشته‌ایم.

وی با اشاره به اینکه در ارتفاعات و نقاط سردسیر نیز بارش برف داشته‌ایم، گفت: استان‌های خراسان شمالی، خراسان رضوی، گیلان، مازندران، گلستان و ارتفاعات شرق سمنان نیز با ورود سامانه بارشی در آماده‌باش قرار گرفتند که بیشترین باران تجمعی را در خراسان شمالی و شمال خراسان رضوی داشته‌ایم که بین ۲۰ تا ۲۵ میلیمتر بوده است.

وی گفت: در روز دوشنبه ۲ اردیبهشت ماه نیز بارش باران را در ارتفاعات و نقاط سردسیر کشور خواهیم داشت و بارش برف در استان‌های گیلان، مازندران و گلستان پیش‌بینی شده است که بیشترین بارش تجمعی بین ۳۵ تا ۴۰ میلیمتر نیز در گیلان و غرب مازندران خواهد بود.

سخنگوی سازمان مدیریت بحران کشور اظهار کرد: در ارتفاعات غربی، بارش برف در استان‌های آذربایجان شرقی، آذربایجان غربی، زنجان، کردستان، همدان، مرکزی، غرب اصفهان، شمال خوزستان و دامنه البرز، قزوین، تهران و شمال سمنان که بیشترین میزان باران تجمعی بین ۲۰ تا ۳۰ میلیمتر است پیش‌بینی شده.

وی گفت: در خراسان شمالی، خراسان رضوی، غرب کرمان و شمال هرمزگان هم رگبار و بارش باران پیش‌بینی شده که بیشترین میزان بارش تجمعی ۲۰ تا ۳۰ میلیمتر پیش‌بینی شده است.

وی تأکید کرد: با توجه به انتظار بارش برف و تشدید آن در روز دوشنبه، در شمال غرب و جاده‌های کوهستانی البرز و شرایط جدی مخاطره‌آمیز شامل مه غلیظ و احتمال کولاک و برف به هم‌وطنان توصیه می‌شود از سفرهای غیرضروری به شمال و شمال غرب کشور پرهیز کنند و اگر هم در سفر هستند، از وضع هوای مسیر اطلاع داشته باشند و با انجام رعایت نکات ایمنی، سفر خود را ادامه دهند و با این اقدام می‌توانند در کاهش ریسک مخاطرات احتمالی کمک کنند.

وی گفت: با توجه به بارش‌های بهاری که گاهی با رگبار همراه است، احتمال آبگرفتگی معابر عمومی در روز دوشنبه در مسیرهای ساحلی دریای خزر نیز وجود دارد.

۱۲۰۰ کیوسک مطبوعاتی و گل‌فروشی تهران هوشمند می‌شوند

حمیدرضا تحصیلی، مدیرعامل شرکت ساماندهی صنایع و مشاغل شهر تهران با اشاره به اینکه هزار و ۲۰۰ کیوسک مطبوعاتی و گل‌فروشی در سطح تهران داریم، گفت: در حال پیگیری برنامه‌ای هستیم تا این کیوسک‌ها را هوشمند کنیم. تحصیلی در گفت‌وگو با ایلنا اظهار کرد: حدود ۳۰ تا ۴۰ سال است که کیوسک‌های کنار خیابان به لحاظ فیزیکی تغییری نکرده‌اند و طی این سال‌ها به همین شکل فعلی بوده‌اند. مدیرعامل شرکت ساماندهی صنایع و مشاغل شهر تهران ادامه داد: ما تصمیم گرفته‌ایم با توجه به پیشرفت‌های تکنولوژی و نیاز مردم به ایجاد تغییرات در سطح شهر، کیوسک‌های فعلی را تبدیل به کیوسک‌های هوشمند کنیم. وی با بیان اینکه کیوسک هوشمند پارامترهای خاصی دارد، اظهار کرد: این کیوسک‌ها از نظر شکل و قیافه کاملا با کیوسک‌های فعلی متفاوت است. همچنین چینش روزنامه در کیوسک‌های هوشمند نیز متفاوت است و دیگر دور کیوسک روی زمین ریخته نمی‌شوند.

تحصیلی افزود: از نظر تبلیغاتی، تابلوهای بالای کیوسک‌های هوشمند مانیتور هستند و از یک جای متمرکز راهبری می‌شوند. همچنین کیوسک‌های هوشمند حتما آنتن وای‌فای خواهند داشت. ضمن اینکه مجهز به ATM (خودپرداز) هستند. علاوه بر این، دستگاه خرید و فروش بلیت و انواع خدمات اینترنتی رایگان به مشتری دارند تا مشتریان با یک کارت بتوانند خدمات را دریافت کنند. مدیرعامل شرکت ساماندهی صنایع و مشاغل شهر تهران در ادامه گفت: در صورتی که بتوانیم به ساماندهی موتورسیکلت‌ها ورود کنیم، در صورت توافق با سازمان محیط زیست تصمیم داریم، پایگاه موتورسیکلت‌ها را هم در همین کیوسک‌ها تعبیه کنیم. وی اظهار کرد: کیوسک هوشمند یک پدیده خیلی جدید، شیک و امروزی است که اگر موفق شویم در سطح شهر اجرایی می‌شود.

به گفته تحصیلی، ۱۲۰۰ کیوسک مطبوعاتی و گل‌فروشی در سطح شهر تهران وجود دارد که کلیه آنها مشمول این طرح خواهند بود.

تحصیلی ادامه داد: سال‌هاست که کیوسک‌ها در کنار خیابان کاسبی می‌کنند و به نوعی امکان جمع‌آوری آنها وجود ندارد؛ از همین رو ساماندهی آنها را در برنامه داریم. البته طرح نهایی را شورای شهر باید تصویب کند. یعنی حوزه خدمات شهری باید لایحه‌ای در این خصوص به شورای شهر ارایه کند و در صورت تایید شورا، طرح عملیاتی می‌شود.

ایرانشهر

هیجان بازار ملک فروکش کرد؟

چشم‌انداز رکودی در بازار مسکن، سرمایه‌ها را طی هفته گذشته به سمت بازارهای خودرو و بورس روانه کرد، همین مساله باعث شد برخی فروشندگان مردد نسبت به عرضه واحدهای مسکونی خود اقدام کنند. به گزارش ایسنا، بازار مسکن در مقایسه با ۳ بازار رقیب یعنی بورس، طلا و ارز به قله قیمتی ۴ سال اخیر دست یافته و بر این اساس معاملات در فروردین ماه به کمترین میزان خود طی ۶ سال گذشته رسیده است. آخرین بررسی‌های میدانی از بازار مسکن شهر تهران نشان می‌دهد، هیجان ایجاد شده از طرف عرضه با واکنش خنثی طرف تقاضا همراه بوده است. محاسبات حاکی از آن است که از ۴ سال گذشته تاکنون رشد قیمت‌ها در بازار مسکن ۲۳ درصد بالاتر از رشد قیمت طلا و ارز قرار گرفته و به همین دلیل معاملات مسکن در فروردین ماه ۵۱ درصد نسبت به زمان مشابه سال قبل کاهش یافته است. کارشناسان دفاتر املاک پیش‌بینی می‌کنند رکود معاملاتی برای حداقل ۱۰ تا ۱۲ فصل در بازار مسکن ماندگار خواهد بود. از سوی دیگر، ورود نقدینگی به بازارهای خودرو و سهام در هفته گذشته اوضاع را به ضرر نوسان گیران بازار مسکن تغییر داد. برخی معتقدند در سال جاری، بازار بورس اوضاع بهتری نسبت به طلا، ارز و مسکن تجربه خواهد کرد. بازار مسکن، ماه گذشته را نیز با شرایط رکود تورمی سپری کرد، این در حالی است که طبق نظر کارشناسان، ظرفیت این بازار برای رشد قیمت پر شده است. طبق آمار وزارت راه و شهرسازی میانگین قیمت مسکن شهر تهران در اسفندماه ۱۳۹۷ به ۱۱ میلیون تومان در هر متر مربع رسیده که نسبت به زمان مشابه سال قبل از آن ۹۵ درصد رشد یافته است. عده‌ای از فعالان حوزه مسکن معتقدند که اگر خریداران با قیمت‌هایی بالاتر از ارقام فعلی اقدام به خرید کنند، در واقع حباب می‌خرند. بازار مسکن در شرایطی رکود تورمی را سپری کرده که قدرت خرید متقاضیان به‌شدت کاهش یافته و امروز نیز خبر رسید که بانک مرکزی با افزایش تسهیلات تا سقف ۲۸۰ میلیون تومان مخالفت کرد. سقف این وام برای زوجین هم‌اکنون ۱۶۰ میلیون تومان است. البته عده‌ای از کارشناسان و همچنین وزیر راه و شهرسازی معتقدند که بالا بردن رقم تسهیلات اثرات تورمی در بازار مسکن ایجاد می‌کند. از سوی دیگر، رصد شرایط فعلی بازار مسکن گویای دو ویژگی کاهش قدرت خرید و افت شدید معاملات است. طبق آمار اتحادیه املاک در ۲۰ روز ابتدای فروردین ماه ۱۳۹۸ خرید و فروش ملک در تهران نسبت به زمان مشابه سال قبل معادل ۵۱ درصد کاهش یافته است. زیرا سرمایه‌گذاران حرفه‌ای که سال گذشته حضور چشمگیری در بازار داشتند هم‌اکنون به‌ندرت دیده می‌شوند. اندک خریدارانی هم که حضور دارند، متقاضیان مصرفی هستند که از رشد مجدد قیمت‌ها نگرانند. اوضاع فعلی حاکی از آن است که هر دو سوی عرضه و تقاضا با احتیاط اقدام به انعقاد قرارداد می‌کنند. برخی از فروشندگان معتقدند که قیمت‌ها در آینده بالاتر خواهد رفت، اما سازندگان حرفه‌ای می‌گویند که هر کس در شرایط فعلی اقدام به فروش کند سود خواهد کرد. محاسبات نیز حاکی از آن است که از سال ۱۳۹۴ تاکنون رشد بازار مسکن به ۱۸۳ درصد رسیده و ۲۳ درصد بالاتر از سکه و ارز قرار گرفته است. همین موضوع، چشم‌انداز تورم مجدد در بازار مسکن را دور از ذهن کرده است.

ساخت رایگان مسکن برای سیل‌زدگان

یک مقام مسوول در معاونت مسکن وزارت راه و شهرسازی با اذعان به اشتباه مدیران در تدوین طرح جامع شهرهای معمولان و پلدختر، گفت: وزارت راه و شهرسازی به صورت رایگان برای مردم سیل زده خانه می‌سازد. به گزارش تسنیم، منصور نویریان اظهار کرد: مهم‌ترین و بزرگ‌ترین اشتباهی که در بازدیدهای لرستان و در منطقه پلدختر و معمولان مشهود بود، ساخت و ساز در حریم رودخانه‌ها و محدود کردن حریم و بستر رودخانه و عدم لایروبی رودخانه بود، اشتباهاتی که منجر به خسارات فراوانی نیز شد که جبران آنها زمانبر و با صرف هزینه‌های فراوانی نیز همراه است.

وی افزود: طرح جامع شهرهای پلدختر و معمولان در دست بررسی بوده و در جریان این بررسی‌ها، برخی از اشتباه‌های شهرسازی و ساخت و ساز توسط مدیران محلی صورت گرفته است. این بررسی‌ها با همکاری معاونت معماری و شهرسازی در دست انجام است تا حد حریم و بستر رودخانه‌ها مشخصا در طرح جامع، پیاده‌سازی شود. وی با اعلام اینکه واحدهای مسکونی پلدختر و معمولان که در حریم رودخانه‌ها ساخته شده و در سیل ویران شدند، دیگر در مکان قبلی احداث نخواهند شد، گفت: برای احداث واحدهای مسکونی در مناطق سیل زده که در مسیر رودخانه‌ها قرار داشته‌اند مکان‌یابی‌ها انجام می‌گیرد و پس از آن باید زمین مناسبی به آنها تخصیص یابد. مدیرکل دفتر توسعه مهندسی وزارت راه و شهرسازی بیان کرد: در مناطقی که مردم خود توان ساخت و ساز دارند با تخصیص زمین و ارایه تسهیلات، ساخت و ساز توسط مردم آغاز خواهد شد و در غیر این صورت برای مردمی که از نظر مالی توان احداث واحدهای مسکونی خود را ندارند دولت و وزارت راه و شهرسازی ورود خواهد کرد که البته همه این موارد، در دست بررسی است. نویریان اعلام کرد: متاسفانه در پلدختر در خصوص تامین زمین به دلیل رانش، جنس زمین و روان‌آب‌های سطحی مشکلات عدیده‌ای وجود دارد که امیدواریم هرچه سریع‌تر برطرف شود.

در همین حال، دبیر شورای عالی معماری و شهرسازی ایران گفت: قانون ممنوعیت ساخت و ساز در حریم رودخانه‌ها، باید ضمانت اجرایی قوی داشته باشد که این مهم، در حال پیگیری است.

اخبار

صادرات سیب و پرتقال آزاد شد

فارس | وزیر صنعت، معدن و تجارت در مکاتبه‌ای با رییس کل گمرک ایران موضوع «لغو ممنوعیت صادرات سیب درختی و پرتقال» را اعلام کرد. رضا رحمانی در نامه‌ای به مهدی میراشرفی، لغو ممنوعیت صادرات سیب درختی و پرتقال را اعلام و از وی خواست موارد اجرایی این تصمیم را به گمرکات کشور ابلاغ کند. در متن این مکاتبه آمده است: «با توجه به ضرورت استمرار تولید و تنظیم بازار کشور، مقتضی است نسبت به اعمال لغو ممنوعیت صادراتی سیب و پرتقال از ۲۸ فروردین ۹۸ اقدام لازم صورت پذیرفته و موارد به گمرکات اجرایی کشور ابلاغ شود.»

بازگشت ۱۸۹۶ واحد تعطیل‌شده به چرخه تولید

تسنیم | معاون برنامه‌ریزی سازمان صنایع کوچک و شهرک‌های صنعتی ایران از بازگشت ۱۸۹۶ واحد تعطیل‌شده به چرخه تولید خبر داد. محمدعلی عزیزمحمدی گفت: طی بررسی‌های به‌عمل‌آمده مشخص گردید برخی از واحدهای تولیدی به‌دلایل مشکلات بانکی، تأمین اجتماعی، مالیات، اختلاف بین شرکا یا کمبود مواد اولیه دچار توقف تولید شدند که با برگزاری جلسات صنفی و تخصصی بسیاری از موانع مرتفع گردید و بالغ بر ۱۸۹۶ واحد تعطیل‌شده به چرخه تولید بازگشتند که در همین راستا ۲۹ هزار شغل مستقیم در کشور ایجاد شد. او افزود: در حال حاضر ۴۵ هزار واحد صنعتی در حوزه صنایع کوچک و متوسط در شهرک‌های صنعتی پروانه بهره‌برداری کسب کرده‌اند که ۸۳۰ هزار اشتغال ایجاد کرده است. عزیزمحمدی با اشاره به نقش تأمین مواد اولیه در چرخه و تولید صنعت گفت: با توجه به نوسانات قیمت ارز و تأثیر آن بر صنعت به‌خصوص پتروشیمی، تأمین مواد اولیه برای برخی از صنایع کوچک مشکل گردید که با سازماندهی و اعمال مدیریت از سوی وزارت صنعت، معدن و تجارت و همکاری صنایع پایین‌دستی همچون مس و فولاد برخی از موانع بر سر راه تولید برداشته شد. او افزود: با وجود تمامی تلاش‌ها با افزایش تورم بخشی از بازارهای صادراتی را از دست داده‌ایم و در عرصه تولید برخی از مشکلات به‌قوت خود باقی مانده است. معاون برنامه‌ریزی سازمان صنایع کوچک و شهرک‌های صنعتی ایران خاطرنشان کرد: با توجه به سال رونق تولید می‌توان گفت حمایت از تولیدکننده یک جهاد است و تولید امری مقدس است.

تمام قالیبافان تحت پوشش بیمه قرار می‌گیرند

ایسنا | رییس مرکز ملی فرش ایران گفت: بزرگ‌ترین دغدغه تولیدکنندگان فرش، مساله بیمه و امنیت شغلی است. فرشته دستپاک در نشست شورای فرش استان با اشاره به اینکه در گیلان قریب به ۱۳ هزار و ۴۰۰ نفر به قالیبافی اشتغال دارند، اظهار کرد: از این تعداد ۶۰۰۰ نفر تحت پوشش بیمه‌ای قرار گرفته‌اند. او با بیان اینکه در جریان سفر رییس جمهوری به گیلان برای نخستین بار تفاهم‌نامه همکاری دوجانبه مرکز ملی فرش ایران و استانداری گیلان به منظور توسعه و ترویج هنر صنعت فرش دستباف به امضا رسید، گفت: دستیابی به اهداف اقتصاد مقاومتی و سند راهبردی مرکز ملی فرش ایران و همچنین تعامل با بانک‌های عامل و شرکت‌های خصوصی و دولتی در راستای توسعه متوازن و پایدار کسب و کار مرتبط با فرش دستباف گیلان، از جمله محورهای مهم این تفاهم نامه بود. دستپاک افزود: بزرگ‌ترین دغدغه تولیدکنندگان فرش، مساله بیمه و امنیت شغلی است که خوشبختانه برای اولین بار در تاریخ ایران طی سال جاری می‌توان تمامی کسانی را که به قالیبافی اشتغال دارند تحت پوشش بیمه قرار داد و در ردیف بودجه ۹۸ تحقق صددرصد آن پیش‌بینی شده است. او، شناسنامه‌دار کردن و توسعه صنعت برندینگ را امری مهم دانست که در مرکز ملی فرش ایران با جدیت دنبال می‌شود.

جزئیاتی از حملات هکرها به سامانه جامع تجارت

تسنیم | معاون تسهیل تجاری مرکز توسعه تجارت الکترونیک وزارت صنعت با اشاره به امنیت سامانه جامع تجارت، از حملات هر روزه هکرها به این سامانه خبر داد و گفت: تاکنون هیچ حمله‌ای به سامانه تجارت موفق نبوده و تیمی ویژه حملات را رصد و موارد امنیتی را بروز می‌کنند. بهنام امیری با اشاره به فعالیت سامانه‌های وزارت صمت از جمله سامانه جامع تجارت و اهمیت آن در تجارت کشور، در خصوص امنیت این سامانه اظهار کرد: امنیت در فضای مجازی دارای سطوح مختلف است و بر همین اساس هم حمله‌های هکرها در لایه‌های مختلف امنیتی طبقه‌بندی می‌شود. معاون تسهیل تجاری مرکز توسعه تجارت الکترونیک وزارت صنعت افزود: بر اساس پروتکل‌های کشور، به هیچ‌وجه هیچ گونه دسترسی به لایه‌های اطلاعاتی سرورها از طریق اینترنت وجود ندارد و تنها از لایه شبکه داخلی، این اطلاعات می‌توانند در دسترس قرار گیرند. امیری ادامه داد: البته در شبکه‌های داخلی هم لایه‌های امنیتی متعدد قرار دارد که پروتکل‌های رمزگذاری و لایه‌های امنیتی خاصی را شامل می‌شود؛ این در حالی است که حتی اطلاعات در دیتابیس (Data base) هم به صورت رمزگذاری نگه‌داری می‌شود و سعی شده تا قوی‌ترین لایه‌های امنیتی برای حفاظت از این اطلاعات، به کار گرفته شود. او با تاکید بر اهمیت امنیت سامانه تجارت گفت: این سامانه مثل تمام سامانه‌های مختلف یا حتی سایت‌های معمولی، دایماً تحت حملات مختلف قرار دارد ولی خوشبختانه تا این لحظه هیچ حمله جدی نتوانسته این سامانه را تهدید کند.

آمارهای وزارت صنعت تا پایان دی‌ماه ۹۷ منتشر شد

افت زمستانه تولیدات منتخب

تعادل | روند نزولی تولید در گروه‌های مختلف صنعتی تثبیت شد. مطابق آمار منتشر شده از سوی وزارت صنعت، معدن و تجارت، تا پایان دی‌ماه ۹۷ شاهد افت شدید تولید در «کالاهای منتخب صنعتی» هستیم. در عین حال مقایسه آمارها حاکی از آن است که برخی از گروه‌های صنعتی که تا پایان مهرماه ۹۷ گذشته پیشتاز در تولید بودند، در پایان دی‌ماه افت تولید را تجربه کردند. اما از آنسو، براساس آمار اعلامی، تولید «کالاهای منتخب معدنی و صنایع معدنی» نسبتا صعودی گزارش می‌شود. همچنین تحلیل آماری گویای این است که «کالاهای منتخب شیمیایی و پتروشیمی» در بازه زمانی یاد شده، کارنامه قابل قبولی را از خود به جا گذاشته‌اند. جزییات روند تولید تا پایان ماه اول از فصل زمستان، نشانگر این است که از میان ۳۱ گروه کالایی منتخب در بخش صنعت، تولید در ۱۹ گروه کالایی با افت همراه بوده و تنها ۱۱ گروه کالایی رشد در تولید را تجربه کرده‌اند. در مقابل اما در بخش معدن و صنایع معدنی و در همین بازه زمانی، از میان ۱۳ گروه منتخب، ۸ گروه محصولات معدنی با رشد تولید و ۵ گروه محصولات معدنی با افت در تولید مواجه بوده‌اند. این در حالی است که در گروه کالاهای منتخب شیمیایی و پتروشیمی اما در ۱۰ ماه منتهی به دی سال ۱۳۹۷ در مقایسه با مدت مشابه سال قبل از آن، از میان ۱۳ گروه کالایی، ۹ گروه کالایی با افزایش تولید و ۳ گروه کالایی با کاهش تولید مواجه بوده‌اند.

روند نزولی منتخبان صنعتی

گزارش عملکرد مقدماتی ۱۰ ماه منتهی به دی سال ۱۳۹۷ وزارت صنعت، معدن و تجارت نشان‌دهنده افت تولید در بسیاری از گروه‌های کالایی است. بر این اساس، در مقایسه میان دوره ۱۰ ماهه نخست ۱۳۹۷ نسبت به مدت مشابه سال ۱۳۹۶، از میان ۳۱ گروه کالایی منتخب صنعتی، درصد تغییرات تولید در ۱۹ گروه کالایی افت را نشان می‌دهد. این در حالی است که تولید در یک گروه کالایی در مقایسه میان این دو بازه زمانی بدون تغییر بوده و ۱۱ گروه کالایی نیز افزایش تولید داشته‌اند. علاوه بر این، مقایسه آمار تولید ماهانه محصولات منتخب صنعتی از آذرماه تا دی‌ماه سال گذشته نشان‌دهنده آن است که ۸ گروه کالایی در این بازه زمانی با کاهش تولید مواجه بوده‌اند.

از این میان، تولید «ماشین لباسشویی» با ۳۹،۱ درصد افت تولید در ۱۰ ماه منتهی به دی ۱۳۹۷ در مقایسه با مدت مشابه سال ۱۳۹۶، بیشترین کاهش تولید را تجربه کرده و تولید آن از حدود ۷۱۰ هزار دستگاه به حدود ۴۲۲ هزار دستگاه رسیده است. تولید «انواع سواری» نیز با افت ۳۵،۸ درصدی در همین بازه زمانی رو به رو بوده و از حدود یک میلیون و ۱۷۱ هزار دستگاه در ۱۰ ماه منتهی به دی سال ۱۳۹۶، به حدود ۷۵۲ هزار دستگاه تا پایان دی ماه سال ۹۷ کاهش پیدا کرده است. تولید «انواع تلویزیون» نیز در همین بازه زمانی با افت ۳۱،۶ درصدی رو به رو شده و از حدود ۹۵۹ هزار دستگاه تا پایان دی ماه سال ۹۶، به حدود ۶۵۶ هزار دستگاه در ۱۰ ماه منتهی به دی سال ۹۷ رسیده است.

در گروه «وانت» نیز میزان تولید با افت ۳۱،۱ درصدی در بازه زمانی یاد شده در مقایسه با مدت مشابه سال ۱۳۹۶ رو به رو بوده و از حدود ۶۲ هزار دستگاه به حدود ۴۳ هزار دستگاه کاهش پیدا کرده است. پس از آن، گروه «کامیون کشنده» قرار میزان تولید آن از حدود ۱۳ هزار و ۲۲۱ دستگاه در ۱۰ ماه نخست سال ۹۶ به حدود ۹ هزار و ۱۱۰ دستگاه در ۱۰ ماه سال ۹۷ کاهش یافته است. اما مطابق آمار اعلامی، ششمین کالای منتخب صنعتی با بیشترین میزان افت تولید تا پایان دی‌ماه سال گذشته «سموم دفع آفات نباتی» بوده که افت ۲۵،۸ درصدی در تولید را تجربه کرده است. بر این اساس، تولید این کالا در همین بازه زمانی در مقایسه با مدت مشابه سال ۱۳۹۶، از حدود ۲۹ هزار تن به ۲۱ هزار تن کاهش پیدا کرده است. «نئوپان» نیز در جایگاه هفتم از این رده‌بندی قرار دارد که افت ۱۲،۸ درصدی در تولید را تجربه کرده است. تولید این کالا در بازه زمانی مذکور در مقایسه با مدت مشابه سال ۱۳۹۶، از حدود ۵۷۹ هزار متر مکعب در سال ۹۶ به حدود ۵۰۵ هزار متر مکعب در سال ۹۷ کاهش پیدا کرده است.

همچنین مطابق آمار اعلامی، از میان ۱۱ گروه کالایی منتخب صنعتی که تا پایان دی ماه سال ۹۷ رشد در تولید را تجربه کرده‌اند، تولید «دوده» با رشد ۳،۶ درصدی در مقایسه با مدت مشابه سال ۹۶ رو به‌رو بوده، که از حدود ۱۰۴ هزار تن به حدود ۱۰۸ هزار تن افزایش پیدا کرده است. تولید «نخ پلی استر» نیز در همین مدت، رشد ۲،۶ درصدی را تجربه کرده و از ۲۰۰ هزار تن، به حدود ۲۰۵ هزار تن رسیده است. تولید «نخ سیستم پنبه‌ای و ترکیبی الیاف مصنوعی» نیز در بازه زمانی مذکور با رشد ۱،۸ درصدی مواجه بوده است و تولید این محصول تا پایان دی‌ماه سال ۱۳۹۶ حدود ۱۷۸ هزار تن بوده، که در ۱۰ ماه منتهی به دی سال ۹۷ به حدود ۱۸۱ هزار تن رسیده است. از آن‌سو، تولید «انواع کاغذ» نیز با رشد ۱،۶ درصدی در مقایسه با مدت مشابه سال ۱۳۹۶ رو به رو بوده است. تولید این محصول تا پایان دی ماه سال ۱۳۹۶ حدود ۷۷۵ هزار تن بوده، که در ۱۰ ماه منتهی به دی سال ۹۷ به حدود ۷۸۷ هزار تن رسیده است. مقایسه جزییات آماری از تولید منتخبان صنعتی در ۱۰ ماه منتهی به دی سال ۹۷ در مقایسه با هفت ماهه سال ۹۷ نشان از آن دارد که نه تنها آهنگ رشد تولید با کندی مواجه شده است.

کارنامه نسبتا موفق معدنی‌ها

از سوی دیگر، براساس آمار منتشر شده از سوی وزارت صنعت، معدن و تجارت، از میان ۱۳ گروه کالایی منتخب معدنی و صنایع معدنی، تا پایان دی‌ماه سال ۹۷ در مقایسه با مدت مشابه سال قبل از آن، ۸ گروه کالایی با رشد تولید مواجه بوده و در مقابل، تنها ۵ گروه کالایی افت در تولید را تجربه کرده‌اند. از میان گروه‌های کالایی با رشد تولید اما می‌توان به «کاتد مس» اشاره کرد که در بازه زمانی یاد شده در مقایسه با مدت مشابه سال ۹۶، حدود ۶۰،۸ درصد بیشترین افزایش در تولید را تجربه کرده است. تولید در این گروه کالایی در این بازه زمانی از حدود ۱۲۵ هزار تن به حدود ۲۰۱ هزار تن افزایش پیدا کرده است. «ظروف شیشه ای» نیز با افزایش ۱۳،۶ درصدی در همین بازه زمانی، دومین گروه مشمول افزایش تولید بوده است. بطوریکه تولید این محصول معدنی در ۱۰ ماهه منتهی به دی سال ۹۷ در مقایسه با مدت مشابه سال ۹۶، از حدود ۳۳۷ هزار تن به حدود ۳۸۳ هزار تن افزایش پیدا کرده است. همچنین مطابق آمار اعلامی، تولید «فولاد خام» نیز تا پایان دی‌ماه ۹۷ نسبت به مدت مشابه سال ۹۶، رشد ۸،۱ درصدی را تجربه کرده و از حدود ۱۷ میلیون و ۳۲۰ هزار تن به حدود ۱۸ میلیون و ۷۲۳ هزار تن افزایش پیدا کرده است.

در مقابل اما پنج گروه از محصولات منتخب معدنی و صنایع معدنی در بازه زمانی یاد شده نسبت به مدت مشابه سال ۱۳۹۶، افت در تولید را تجربه کرده‌اند. به‌طوری که بنابر آمارها، گروه «چینی بهداشتی» با حدود ۸،۷ درصد افت در تولید در این بازه زمانی، بیشترین افت را تجربه کرده و تولید آن از حدود ۸۶ هزار تن به حدود ۷۸ هزار تن کاهش پیدا کرده است. تولید «شمش آلومینیوم» نیز در همین مدت، از حدود ۲۹۳ هزار تن به حدود ۲۷۰ هزار تن کاهش پیدا کرده و افت ۷،۷ درصدی را تجربه کرده است. همچنین مطابق آمارها، تولید «شیشه جام» نیز در همین مدت با افت حدود ۳،۳ درصدی رو به رو بوده و از حدود ۸۱۲ هزار تن به حدود ۷۸۶ هزار تن کاهش پیدا کرده است.

عملکرد صعودی پتروشیمی‌ها

اما براساس آمارهای اعلامی، در گروه کالاهای منتخب شیمیایی و پتروشیمی در ۱۰ ماه منتهی به دی سال ۹۷ در قیاس با مدت مشابه سال ۹۶، از میان ۱۳ گروه کالایی، ۹ گروه کالایی با افزایش تولید و ۳ گروه کالایی با کاهش تولید مواجه بوده‌اند. با این همه، برآیند تولید کالاهای منتخب شیمیایی و پتروشیمی در همین بازه زمانی صعودی بوده و رشد ۰،۵ درصدی را تجربه کرده است. به این ترتیب، مجموع تولیدات در این بخش تا پایان دی‌ماه ۱۳۹۷ در مقایسه با مدت مشابه سال ۱۳۹۶، از حدود ۴۴،۱ میلیون تن به حدود ۴۴،۳ میلیون تن افزایش پیدا کرده است. بیشترین رشد در تولید در میان کالاهای منتخب در این بخش اما متعلق به «پلی استایرن» است که شاهد رشد ۱۸،۲ درصدی در تولید بوده و تولید آن از حدود ۲۶۵ هزار تن به حدود ۳۱۳ هزار تن افزایش پیدا کرده است. دومین گروه کالایی منتخب با بیشترین میزان افزایش تولید در این بازه زمانی «اکریلونیتریل بوتادین استایرن» بوده که تولید آن از حدود ۴۵ هزار تن به حدود ۵۱ هزار تن افزایش پیدا کرده و رشدی ۱۳،۱ درصدی را تجربه کرده است. سومین گروه کالایی منتخب با بیشترین میزان افزایش تولید در این بازه زمانی «اوره» بوده که تولید آن از حدود ۴،۵ میلیون تن در ۱۰ ماه نخست سال ۹۶ به حدود ۵ میلیون تن در ۱۰ ماه منتهی به دی سال ۹۷ افزایش پیدا کرده و رشدی ۱۲ درصدی را تجربه کرده است.

بیشترین افت در تولید در میان گروه‌های کالایی منتخب شیمیایی و پتروشیمی اما در گروه کالایی «پلی پروپیلن» اتفاق افتاده است. تولید این گروه کالایی در ۱۰ ماهه منتهی به دی سال ۱۳۹۷ در مقایسه با مدت مشابه سال ۱۳۹۶، از حدود ۷۳۵ هزار تن به حدود ۶۸۰ هزار تن کاهش پیدا کرده و افتی معادل ۷،۴ درصد را به ثبت رسانده است. تولید «پلی‌اتیلن» نیز در همین بازه زمانی از حدود ۳ میلیون و ۵۰۶ هزار تن به حدود ۳ میلیون و ۴۶۱ هزار تن کاهش پیدا کرده، که افتی معادل ۱،۳ درصد را تجربه کرده است.

همچنین مطابق آمارها، گروه کالایی «سایر»، که محصولات شیمیایی و پتروشیمی ذکر نشده در گروه‌های کالایی دیگر را شامل می‌شود، نیز افت ۱،۷ درصدی در تولید را تا پایان دی‌ماه سال جاری در مقایسه با مدت مشابه سال گذشته تجربه کرده و تولید آن از حدود ۳۰ میلیون و ۵۲۳ هزار تن به حدود ۳۰ میلیون و ۱۹ هزار تن کاهش پیدا کرده است.

«تعادل» از تغییر در ترکیب هیات رییسه اتاق تهران گزارش می‌دهد

لیست ۲۰ منهای ۳ مردان دولتی

گروه تجارت | **فرشته فریادرس** |

اتاق تهران، هفده نماینده دولتی خود را شناخت. با معرفی نمایندگان بخش دولتی از سوی وزرای صنعت و جهاد کشاورزی، نخستین نشست دور نهم هیات نمایندگان اتاق تهران روز سه‌شنبه سوم اردیبهشت ماه برگزار می‌شود. بنابر اعلام اتاق تهران، محمود حجتی وزیر جهاد کشاورزی در نامه ارسالی خود به ساختمان وزراء ۵ نماینده خود را برای حضور در هیات نمایندگان اتاق پایتخت معرفی کرد. اما در لیست ارسالی رضا رحمانی وزیر صنعت، تنها اسامی ۱۲ نماینده این وزارتخانه به چشم می‌خورد. از این رو، هنوز سه کرسی هیات نمایندگان اتاق تهران خالی است و وزیر صنعت در فرصتی دیگر، سه نماینده باقی مانده را معرفی خواهد کرد. بر این اساس، هفده کرسی اتاق تهران به مردانی از دولت رسید. با ارسال این دو نامه، ۵۷ نفر از ترکیب ۶۰ نفره هیات نمایندگان اتاق پایتخت مشخص شده و با توجه به رسیدن به حد نصاب لازم، نشست‌های ماهانه هیات نمایندگان اتاق تهران در دوره نهم برابر روال همیشگی برگزار می‌شود. البته اعضای اتاق نهم در نخستین نشست پارلمان اقتصادی پایتخت که فردا برگزار می‌شود با دستور کار انتخاب هیات رییسه گردهم می‌آیند. اما اینکه چه کسانی در هیات رییسه اتاق نهم، حضور خواهند یافت، پرسشی است که می‌توان به آن پاسخ داد. در همین حال، یک منبع آگاه در گفت‌وگو با «تعادل» از ترکیب جدید هیات رییسه اتاق تهران پرده برداشت که در این گزارش به آن پرداخته شده است.

معرفی ۱۷ نماینده دولتی

وزرای صنعت، معدن و تجارت و جهاد کشاورزی فهرست نمایندگان خود برای عضویت در هیات نمایندگان اتاق تهران را اعلام کردند. با معرفی نمایندگان بخش دولتی از سوی رضا رحمانی وزیر صنعت، معدن و تجارت و محمود حجتی وزیر جهاد کشاورزی نخستین جلسه دور نهم هیات نمایندگان اتاق تهران روز سه‌شنبه سوم اردیبهشت ماه برگزار می‌شود. پیش‌تر روزنامه «تعادل» در سه‌شنبه هفته گذشته (۲۷ فروردین) در گزارشی با عنوان «پازل انتخاب رییس اتاق» از برگزاری نشست این هفته اتاق تهران و اعلام اسامی نمایندگان دولتی از سوی وزرای صنعت و جهاد کشاورزی برای حضور در اتاق پایتخت خبر داده بود. حال با اعلام رسمی اتاق تهران، خبر «تعادل» در مورد برگزاری اولین نشست اتاق تهران در سال ۹۸ در سه شنبه هفته جاری با دستور کار انتخاب هیات رییسه تایید شد.

بنابر اعلام پایگاه خبری اتاق تهران، محمود حجتی، وزیر جهاد کشاورزی طی نامه‌ای به مسعود خوانساری، رییس اتاق تهران، «عبدالمهدی بخشنده، معاون برنامه‌ریزی و اقتصادی، علی‌اکبر مهرفرد، معاون توسعه بازرگانی و صنایع کشاورزی، حسین شیرزاد، مدیرعامل سازمان مرکزی تعاون روستایی، سیدمحمدحسین شریعتمدار مشاور عالی وزیر و حسن رکنی مشاور وزیر» را به عنوان ۵ نماینده خود در هیات نمایندگان اتاق تهران معرفی کرده است، که پیش‌تر «تعادل» به اعلام برخی از این اسامی پرداخته بود. اما از میان افراد معرفی شده، «بخشنده، مهرفرد و شریعتمدار» افرادی هستند که تجربه حضور در اتاق تهران در دوره قبل را نیز در کارنامه خود دارند. اما «حسین شیرزاد و حسن رکنی» دو چهره جدیدی هستند که به تازگی به این گروه اضافه شده‌اند.

از آن‌سو، رضا رحمانی، وزیر صنعت، معدن و تجارت در نامه خود خطاب به رییس اتاق تهران، اسامی ۱۲ نماینده این وزارتخانه برای حضور در هیات نمایندگان اتاق پایتخت را معرفی کرد. برابر این نامه وزیر صنعت، «فرشاد مقیمی معاون امور صنایع، سعید زرندی معاون طرح و برنامه، افروز بهرامی مدیرعامل صندوق ضمانت صادرات، محمدرضا فیاض مشاور وزیر، جعفر سرقینی معاون امور معادن و صنایع معدنی، مهدی میراشرفی رییس کل گمرک، صادق نجفی مشاور وزیر، عباس قبادی معاون بازرگانی داخلی، یعقوب کارگرزاده، محسن مهرعلیزاده، مجتبی صفایی و سید ضیاءالدین شجاعی برهان» به عنوان نمایندگان وزارت صنعت، معدن و تجارت به اتاق تهران معرفی شدند. در میان اسامی آنچه قابل توجه است حضور «محسن مهرعلیزاده» به عنوان نماینده دولتی در لیست این وزارتخانه است؛ چراکه «مهرعلیزاده» که خود کاندیدای انتخابات بود، در این دوره از رقابت‌ها نتوانست به عنوان نماینده بخش خصوصی به اتاق پایتخت راه پیدا کند و حال نام او در لیست مردان دولتی به چشم می‌خورد. از سوی دیگر، اگرچه برخی شنیده‌ها نیز حاکی از این بود که «یحیی آل اسحاق» که در این دوره از انتخابات از راه یافتن به اتاق جامانده بود، قرار است به عنوان نماینده دولت در هیات نمایندگان اتاق تهران معرفی شود، اما با معرفی ۱۷ نماینده دولتی از سوی وزرای صنعت و جهاد کشاورزی، او جای در لیست دولتی‌ها تا این لحظه نداشته است. حال باید منتظر تصمیم وزیر صنعت ماند که سه کرسی هیات نمایندگان اتاق تهران را قرار است در اختیار چه کسانی قرار دهد. البته به نظر می‌رسد، یکی از سه کرسی به جا مانده، به رییس سازمان توسعه تجارت برسد، اما با توجه به اینکه هنوز این سازمان با سرپرست اداره می‌شود، وزیر صنعت معرفی آن را موکول به تعیین رییس سازمان توسعه تجارت کرده باشد.

چه کسانی بر صندلی هیات رییسه تکیه می‌زنند؟

براساس آیین‌نامه انتخابات اتاق‌های سراسر کشور، ترکیب ۴۰ نفره اتاق تهران با سهم‌های مختلف از ۴ حوزه شامل ۱۶ نفر از بخش بازرگانی، ۱۴ نفر از بخش صنعت، ۴ نفر از بخش معدن و ۶ نفر از بخش کشاورزی برای مدت ۴ سال انتخاب می‌شوند. از آن‌سو، دولت نیز ۲۰ نماینده غیرانتخابی در اتاق تهران خواهد داشت که ۱۵ نفر از آنها توسط وزیر صنعت، معدن و تجارت (شامل ۶ نفر از بخش صنعت، ۶ نفر از بخش بازرگانی، ۳ نفر از بخش معدن) و ۵ نفر توسط وزیر جهاد کشاورزی تعیین و معرفی خواهند شد. حال با توجه به اینکه لیست نمایندگان وزارت صنعت ناقص ارسال شده، قرار است وزیر صنعت در فرصتی دیگر ۳ نماینده باقی مانده را معرفی کند. اما با ارسال این دو نامه ۵۷ نفر از ترکیب ۶۰ نفره هیات نمایندگان اتاق بازرگانی تهران مشخص شده و با توجه به رسیدن به حد نصاب لازم، اعضای نهمین دوره هیات نمایندگان اتاق تهران در نخستین نشست خود که فردا برگزار می‌شود، می‌توانند انتخاب هیات رییسه را در دستور کار خود قرار دهند.

حال با توجه به اینکه ۴۰ کرسی هیات نمایندگان اتاق تهران به لیست «ائتلاف فردا» رسید، اعضا برای انتخاب رییس و اعضای هیات رییسه چندان کار دشواری در پیش نخواهند داشت. با این حال، آنها در این دوره، برخی از اعضای قبلی خود را در جمع ندارند. در این میان می‌توان به افرادی چون «مهدی جهانگیری کوهشاهی، پدرام سلطانی، علی سنگینیان، سید حامد واحدی، فرهاد فزونی و مهدی پورقاضی» اشاره کرد. اما از میان افرادی که نام برده شد، برخی جزو هیات رییسه اتاق هشتم بودند، که با خالی کردن جای خود اکنون فرصت حضور در هیات رییسه را برای دیگر چهره‌های اتاق نهم فراهم شده است. از آن‌سو، شنیده‌ها هم حکایت از مذاکرات درون گروهی برای ترکیب هیات رییسه جدید اتاق تهران دارد. اما چه کسانی ممکن است در هیات رییسه اتاق بازرگانی دور نهم حضور داشته باشند؛ سوالی است که می‌توان براساس اخبار رسیده به «تعادل» تا حدودی به آن پاسخ داد.

پیش‌بینی‌ها نشان می‌دهد، «مسعود خوانساری» همچنان به عنوان لیدر طیف ائتلاف برای فردا بر صندلی ریاست اتاق پایتخت برای دومین بار تکیه خواهد زد، که در اینصورت تکلیف مهم‌ترین صندلی اتاق تهران مشخص می‌شود. اما ۴ صندلی باقی مانده به چه چهره‌هایی خواهد رسید؟ پیش‌بینی‌ها در این زمینه متفاوت است؛ براساس برخی شنیده‌ها، نام کاندیدایی چون «کاوه زرگران، سیدمحمد اتابک، محمد لاهوتی، علا میرمحمدصادقی و فاطمه مقیمی» به گوش می‌رسد. البته در فضای مجازی از «یحیی ال اسحاق» به عنوان نماینده دولتی و حضور در هیات رییسه نیز نام برده می‌شد، که با اعلام ۱۷ نماینده دولتی تا لحظه تنظیم این گزارش، این گزینه منتفی است.

اما در رابطه با نایب رییس دوم و همچنین خزانه‌دار اتاق که صندلی آنها با رفتن «مهدی جهانگیری و حامد واحدی»، خالی است، چند احتمال وجود دارد. برخی از «محمد لاهوتی» به عنوان فردی یاد می‌کنند که با وجود سابقه چند ساله در کنفدراسیون صادرات می‌تواند گزینه جدی برای کسب این صندلی باشد. اما یک منبع آگاه در گفت‌وگو با «تعادل» این احتمال را رد می‌کند. همچنین براساس شنیده‌ها، احتمال کاندیدا شدن «سیده‌فاطمه مقیمی و کاوه زرگران» برای سمت خزانه‌داری اتاق وجود دارد، که گزینه «زرگران» برای تصدی این سمت محتمل‌تر به نظر می‌رسد. اما در همین حال، اما یک منبع آگاه درباره ترکیب جدید هیات رییسه اتاق تهران به «تعادل» می‌گوید: مسعود خوانساری، یک‌بار دیگر ریاست اتاق بازرگانی تهران را با توافق اعضا بر عهده خواهد گرفت، که با حضور او در این سمت، «بهمن عشقی» در سمت دبیر کلی اتاق تثبیت خواهد شد. همچنین، «سیده فاطمه مقیمی، علا میرمحمد صادقی، سیدمحمد اتابک» را می‌توان سه گزینه اصلی هیات رییسه عنوان کرد. با این اوصاف، از ۵ صندلی هیات رییسه، روی ۴ گزینه آن توافق شده، اما اینکه تنها صندلی باقی مانده به چه کسی خواهد رسید بستگی به توافق سایر اعضا دارد، اما به نظر می‌رسد «ناصر ریاحی»، «کاوه زرگران»، «محمد لاهوتی» و «حمیدرضا صالحی» شانس بالایی برای کسب این صندلی داشته باشند.

صدها نفر در حملات تروریستی عید پاک کشته و زخمی شدند

یکشنبه خونین سری لانکا

گروه جهان |
یکشنبه در حالی که گروه‌هایی از شهروندان مسیحی سری‌لانکا مشغول برگزاری آیین‌های مذهبی عید پاک بودند، مورد حمله قرار گرفتند. انفجار هشت بمب در این روز در چند هتل و کلیسا دست کم ۲۰۷ کشته و ۴۵۰ مجروح بر جای گذاشته است. به دنبال این حملات و انفجارها، دولت سری‌لانکا برخی از شبکه‌های اجتماعی و اینترنتی را مسدود و مقررات رفت و آمد اعلام کرد. همچنین رانیل ویکرماسینگه نخست‌وزیر سری‌لانکا، دستور برگزاری نشست اضطراری کابینه را صادر کرد. به گزارش یورونیوز، حدود ۱۶۰ نفر تنها در یکی از کلیساهای مورد حمله به نام سنت آنتونی مجروح شدند. به گفته منابع آگاه، در میان کشته‌های انفجارهای اتباعی از آمریکا، انگلیس و هلند هم حضور دارند. سه انفجار در سه هتل لوکس در کلمبو، پایتخت سریلانکا و دو انفجار نیز در دو کلیسا در نزدیکی این شهر روی داده است. یک بمب نیز در کلیسایی دیگر واقع در نگومبو در شمال کلمبو منفجر شده است. روآن گوناسکارا، سخنگوی پلیس سریلانکا گفته همه انفجارها تقریبا همزمان و در حدود ساعت ۸ و ۴۵ دقیقه به وقت محلی روی داده است. در تصاویری که از وقوع انفجار در کلیسای سنت سباستین شهر نگومبو منتشر شده، آثار خون بر نیمکت‌ها و راهروهای کلیسا دیده می‌شود. تا زمان تنظیم این گزارش هیچ گروهی مسوولیت این حملات را بر عهده نگرفته است.

با این حال وزیر دفاع سری‌لانکا بدون اشاره به جزییات اعلام کرد که عاملان این حادثه تروریستی شناسایی شده‌اند. به گزارش اسپوتنیک، روانا ویروردینا در اواخر روز یکشنبه گفته: «در حال حاضر در این تحقیقات افسران پلیس و پرسنل نظامی مشارکت می‌کنند. ما انتظار داریم که همه کسانی که پشت سر حملات تروریستی هستند، بزودی مجازات شوند. دولت تمام اقدامات لازم را برای این امر انجام خواهد داد و آنها را صرف نظر از باورهای دینیشان تعقیب خواهیم کرد.» هارشا دی سیلوا وزیر اصلاحات اقتصادی سری‌لانکا، نیز از دستگیری ۷ نفر در ارتباط با این حوادث خبر داده است. رسانه‌ها گزارش داده‌اند، حملات یکشنبه در شرایطی انجام شده که رییس پلیس سری‌لانکا ۱۰ روز پیش درباره احتمال حملات انتحاری به کلیساها و دفتر نمایندگی عالی هند در این کشور هشدار داده بود. رییس پلیس سری‌لانکا گفته بود که این حملات ممکن است از سوی یک گروه تندروی انجام شود.

او منبع اطلاعات خود را نهادهای امنیتی خارجی اعلام کرده بود. گروه مورد اشاره رییس پلیس سریلانکا، یک گروه افراطی موسوم به «جماعت توحید سری‌لانکا» است که در سال ۲۰۰۴ در تامیل نادوی هند پایه‌گذاری شده است. این گروه سال گذشته برای تخریب مجسمه‌های بودایی در سری‌لانکا مسوول شناخته شد.

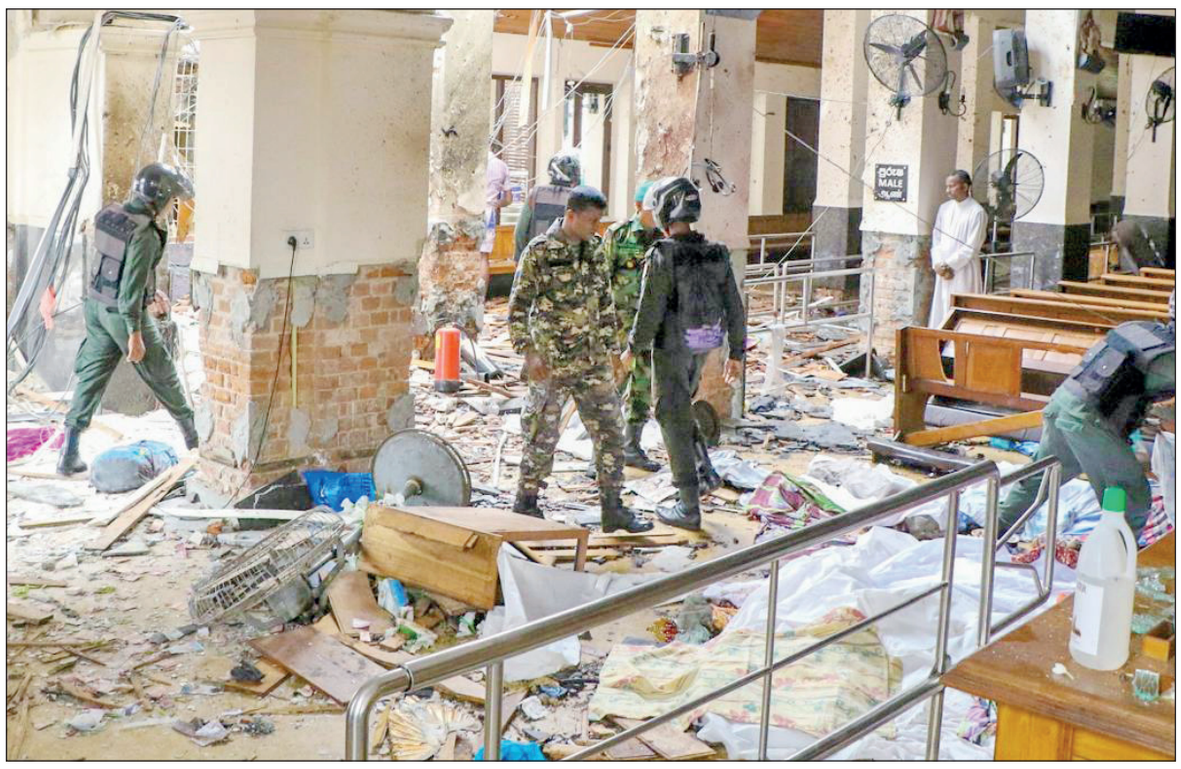

پیشینه آشوب و درگیری

سری‌لانکا در سال گذشته میلادی دچار آشوب و بحران سیاسی بود. رانیل ویکرمسینگه که به‌دنبال درگیری‌های خشونت‌بار در سری‌لانکا اکتبر ۲۰۱۸ از سمت نخست‌وزیری برکنار شده بود، یک ماه بعد مجددا به قدرت بازگشت و پس از آن ناآرامی‌ها خاموش شد. پیش از آن نیز این کشور دچار تنش‌های دینی میان مسلمانان و بوداییان بنیادگرا بود و آشوب و درگیری در مرکز سری‌لانکا دو سال پیش به اوج خود رسید. در آن زمان در پی پخش خبری در مورد قتل یک بودایی به دست یک مسلمان در یک نزاع گروهی، شهروندان سیلانی بودایی با حمله به برخی مسلمانان چندین مغازه و خودرو آنها را آتش زدند. بیشتر جمعیت جزیره ۲۱ میلیونی سری‌لانکا را بوداییان تشکیل می‌دهند. بزرگ‌ترین اقلیت‌های دینی سری‌لانکا هندوها و مسلمانان هستند و شمار شهروندان مسیحی این کشور نیز یک میلیون و ۲۰۰ هزار نفر اعلام شده است.

مسیحیان کاتولیک مذهب در سریلانکا معمولا به عنوان جمعیتی متحدکننده در این کشور شناخته می‌شوند زیرا در میان همه اقشار از تامیل‌ها تا سیلانی‌ها حضور دارند. با این حال از آنجا که مسیحیان موافق تحقیقات خارجی در مورد جنایات ارتش علیه تامیل‌ها بوده‌اند، کینه‌ای تاریخی از آنها در میان برخی مردم وجود دارد. جنگ داخلی سری‌لانکا که از ۱۹۷۲ تا ۲۰۰۹ میلادی طول کشید، ۸۰ تا ۱۰۰ هزار کشته بر جای گذاشت.

واکنش‌ها به حملات خونبار

حملات خونبار سری‌لانکا واکنش‌های گسترده بین‌المللی را در پی داشت. پاپ فرانسیس رهبر مذهبی کاتولیک‌های جهان این حملات را محکوم کرده است. فرانک‌والتر اشتاینمایر رییس‌جمهور آلمان، حملات تروریستی سری‌لانکا را بزدلانه خوانده و به‌شدت محکوم کرده است. جرمی هانت وزیر خارجه بریتانیا در پیامی توییتری ضمن وحشتناک خواندن و محکوم کردن حملات یکشنبه، با خانواده‌های قربانیان ابراز همدردی کرده است.

ماریسه پاین وزیر خارجه استرالیا، در پیامی توییتری با بیان اینکه «به‌شدت از حملات به اماکن پرستش و مراسم عید پاک در سری‌لانکا شوکه و ناراحت شده» بر آمادگی کشورش برای کمک به سری‌لانکا تاکید کرده است. نارندرا مودی نخست‌وزیر هند، نیز در پیامی انفجارها را وحشی‌گری خوانده و آن را به‌شدت محکوم کرده است. او همچنین تاکید کرده، هند در کنار مردم سری‌لانکا است و با آنها همدردی می‌کند.

رجب طیب اردوغان رییس‌جمهور ترکیه، در پیامی انفجارهای سری‌لانکا را تروریستی خوانده و گفته است: «این حملات، حمله به همه بشریت است.» محمدجواد ظریف وزیر خارجه ایران نیز این حملات تروریستی را محکوم کرده است. ژان کلود یونکر رییس کمیسیون اروپا، نیز اعلام کرده: «با وحشت و اندوه خبر حملات در سری‌لانکا را که جان تعداد زیادی از افراد را گرفته، شنیدم. همدردی عمیق خود را با خانواده‌های قربانیان که برای پرستش مسالمت‌آمیز تجمع کرده بودند یا برای دیدن این کشور زیبا به آنجا رفته بودند، اعلام می‌کنم. ما آماده حمایت از سری‌لانکا هستیم.» ولادیمیر پوتین رییس‌جمهور روسیه، و نیچروان بارزانی نخست‌وزیر منطقه کردستان عراق، نیز در پیام‌هایی جداگانه انفجارهای مرگبار را محکوم و با قربانیان ابراز همدردی کرده‌اند.

سفیر فرانسه در واشنگتن: «معامله قرن» شکست می‌خورد

پوپولیسم رفتنی نیست

گروه جهان |
ژرار آرو سفیر فرانسه در واشنگتن، در آخرین روز ماموریتش در امریکا با نشریه امریکایی آتلانتیک گفت‌وگو کرده است. آرو درباره طرح صلح دونالد ترامپ برای اسراییل و فلسطین موسوم به «معامله قرن» گفته که این طرح محکوم به شکست است. این دیپلمات فرانسوی می‌گوید بزرگ‌ترین تصور غلط فرانسوی‌ها از امریکا این است که فکر می‌کنند اگر ترامپ برود، فضای واشنگتن به دوران پیش از ترامپ باز می‌گردد؛ اما اینطور نیست. این آرزویی است که واشنگتن دی سی دارد. ژرار آرو در بخش دیگری از این گفت‌وگو خروج ناگهانی ترامپ از توافق اتمی ایران را حیرت‌انگیز توصیف کرده است. بخش‌هایی از این مصاحبه را می‌خوانیم:

■ **آتلانتیک: سوابق کاری شما از خاورمیانه آغاز شده است؛ وضعیت خاورمیانه را با توجه به طرح صلح دونالد ترامپ چگونه ارزیابی می‌کنید؟**

ژرار آرو: «من به جرد کوشنر، داماد و مشاور دونالد ترامپ نزدیک هستم ... همواره تاریخ بشر نشان داده است، هنگامی که مذاکره‌ای بین دو طرف اتفاق می‌افتد، طرف قدرتمندتر شرایط خود را به طرف ضعیف‌تر تحمیل می‌کند. این اساس طرح صلح کوشنر است. این طرح به چیزی که اسراییلی‌ها می‌خواهند، بسیار نزدیک است؛ اما آیا محکوم به شکست است؟ باید بگویم ۹۹ درصد بله، ولی یک درصد هم احتمال شکست نخوردن وجود دارد، اگر ترامپ به‌طرز استثنایی بتواند بر اسراییلی‌ها فشار آورد.»

■ **آتلانتیک: اما ترامپ تاکنون به اسراییل فشار نیاورده است.**

ژرار آرو: همین‌طور است. ولی او ممکن است این کار را انجام دهد. یک بار ترامپ به امانوئل ماکرون (رییس‌جمهور فرانسه) گفته «من همه‌چیز به اسراییلی‌ها دادم، آنها هم باید چیزی به من بدهند»... دوم اینکه، جرد کوشنر قرار است پول بسیار زیادی به فلسطینی‌ها پیشنهاد کند؛ و این موضوع را نیز فراموش نکنیم که کشورهای عربی نیز پشت این ماجرا با امریکایی‌ها هستند. این یک طرح ۵۰ صفحه‌ای است، ما نمی‌دانیم چه چیزهایی در برنامه است، اما خواهیم دید. اما مشکل اینجاست که عدم تناسب قدرت بین دو طرف وجود دارد و طرف قوی‌تر [اسراییل]، ممکن است تصمیم بگیرد که به طرف دیگر (فلسطینیان) امتیازی ندهد. اسراییل کرانه باختری را دارند اما همزمان نیازی به اتخاذ تصمیمات دردناک درباره فلسطینی‌ها ندارند. اگر بخواهند می‌توانند آنها [فلسطینیان] را کاملاً بدون دولت کنند، یا آنها را شهروند اسراییلی کنند. البته تل‌آویو، فلسطینی‌ها را شهروند اسراییل نمی‌کند و این وضعیت یعنی آپارتاید. بنابراین آنها مجبور خواهند شد آن را رسمی کنند که وضعیت آپارتاید است. در نتیجه، بطور رسمی کشوری آپارتاید وجود خواهد داشت.»

■ **آتلانتیک: جرد کوشنر چه رویکردی در قبال طرح صلح دارد؟**

ژرار آرو: او کاملاً در فضای بنگاه معاملات ملکی و مستغلات است. او باهوش اما بی‌جرأت است؛ از تاریخ چیزی نمی‌داند و حامی اسراییل است. کوشنر از این نکته غفلت دارد که اگر به فلسطینی‌ها فقط دو گزینه تسلیم شدن یا خودکشی را ارایه دهیم، بطور قطع آنها گزینه دوم را انتخاب می‌کنند؛ اما کسی مانند کوشنر نمی‌تواند این موضوع را درک کند.»

■ **آتلانتیک: نشانه‌های آشکاری مبنی بر ظهور پوپولیسم در فرانسه وجود دارد. آیا این نشانه‌ها بدان معناست که فرانسه تغییر کرده است؟**

ژرار آرو: به اعتقاد، تحولات امروز فرانسه بیشتر نشانه است تا بیماری. خوشبینانه باور داشتیم که انتخاب ماکرون به این معناست که درمان پوپولیست را پیدا کرده‌ایم. او رهبری جدید با ایده‌های نو بود. اما این‌طور که از شواهد پیداست اشتباه کردیم. جنبش جلیقه‌زردها مردمی هستند از شهرهای کوچک، حاشیه‌نشین و طبقات کم‌درآمد که معتقدند نادیده گرفته شده‌اند. پوپولیست به بحران همه‌گیر است که در ماجرای برگزیت نیز نشانه‌هایش دیده می‌شود.

■ **آتلانتیک: دونالد ترامپ چه زمانی شما را شوکه کرد؟ آیا زمانی بود که بگویید ترامپ دیگر نمی‌تواند بیش از این ما را حیرت‌زده کند؟**

ژرار آرو: رویکرد دونالد ترامپ درباره توافق اقلیمی پاریس و توافق هسته‌ای با ایران ما را حیرت‌زده کرد. ما در حال مذاکره با دولت [امریکا] درباره اضافه کردن متممی به توافق هسته‌ای ایران بودیم و می‌توان گفت که به حصول یک توافق در این باره بسیار نزدیک شده بودیم؛ اما ناگهان ترامپ تصمیم گرفت از توافق هسته‌ای با ایران خارج شود.»

■ **آتلانتیک: چقدر به توافق نزدیک بودید؟**

ژرار آرو: برخی می‌گویند ۹۰ درصد؛ نمی‌دانم! در حال مذاکره بودیم؛ هیچ بحرانی هم در مذاکرات نبود؛ اما ناگهان همه‌چیز فرو ریخت. ترامپ یک شبه تصمیم گرفته بود. هیچکسی در این باره هشداری دریافت نکرده بود و فردای آن شب نیز کسی نمی‌توانست برای ما توضیح دهد که خروج امریکا از توافق هسته‌ای با ایران چه معنایی برای ما دارد.

■ **آتلانتیک: بزرگ‌ترین تصور غلط امریکایی‌ها درباره فرانسوی‌ها چیست و بالعکس؟**

ژرار آرو: یک تصور غلطی که در فرانسه وجود دارد، این است که فکر می‌کنند ظهور دونالد ترامپ در عرصه سیاست از سر اتفاق بوده و اگر او قدرت را ترک کند، همه‌چیز به دوران پیش از ترامپ باز خواهد گشت. این رویای واشنگتن دی‌سی است.

تبانی بزرگ‌ترین بانک ایتالیا برای اخلال در بازار اروپایی

گروه جهان | کمیسیون اروپا اعلام کرده بزرگ‌ترین بانک ایتالیا به علت نقش مهم خود در تبانی ۸ بانک برای از بین بردن رقابت‌پذیری در خرید و فروش اوراق قرضه اروپایی، احتمالا با جریمه‌ای سنگین روبرو خواهد شد. به گزارش خبرگزاری شین‌هوا، بانک یونی کردیت یکی از ۸ بانکی است که به همکاری با یکدیگر برای تعیین قیمت‌ها و از بین بردن رقابت در فروش اوراق قرضه، در دوره ۶ساله منتهی به ۲۰۱۲ روبرو است. اتهامات مربوط به این تبانی‌ها که از طرف بانک نیز تایید شده، اتهاماتی جدی هستند و احتمالاً یونی کردیت تا ۱۰ درصد از کل درآمد سالانه خود، جریمه خواهد شد. براساس پیش‌بینی درآمد ۱۹.۸ میلیارد یورویی بانک، این به معنای جریمه‌ای ۲ میلیارد یورویی خواهد بود. یونی کردیت تا ۲۹ آوریل فرصت دارد که یا تقاضای استیناف کند و به‌دنبال تمدید مهلت پرداخت جریمه باشد. این بانک بزرگ ایتالیایی چند روز پیش هم از سوی ایالات متحده ۱.۳ میلیارد دلار بابت تحریم‌ها جریمه شده است. مقام‌های امریکایی هفته گذشته اعلام کردند که بزرگ‌ترین بانک ایتالیا و دو بانک زیرمجموعه آلمانی و استرالیایی آن توافق کرده‌اند ۱.۳ میلیارد دلار به مقامات امریکا پرداخت کنند تا تحقیق در مورد تخطی از تحریم‌ها را خاتمه دهند. به علاوه وزارت دادگستری امریکا و دادستان منطقه منهتن، سایروس وینس، گفته شعبه آلمانی یونی کردیت پذیرفته که در مورد اتهام انتقال غیرقانونی صدها میلیون دلار در سیستم مالی امریکا، برای شرکت‌ها و نهادهای تحریم شده، گناهکار است.

بازیگر اوکراینی به ریاست‌جمهوری نزدیک می‌شود

گروه جهان | مردم اوکراین یک‌شنبه برای انتخاب رییس‌جمهوری خود در دور دوم انتخابات پای صندوق‌های رأی رفتند. به گزارش یورونیوز، برابر پیش‌بینی‌ها و نظرسنجی‌ها، بیشتر رأی‌دهندگان اوکراینی از وضعیت موجود به تنگ آمده و به احتمال زیاد ولادیمیر زیلنسکی را برمی‌گزینند. این نامزد تا پیش از این مجری و بازیگر کمدی بوده و هیچ‌گونه پیشینه فعالیت یا مدیریت سیاسی نداشته است. او که در یک سریال تلویزیونی نقش رییس‌جمهوری را بازی کرده، اکنون در عالم واقعیت به این نقش نزدیک شده است.

ترجیح این نامزد به رقیب او یعنی پترو پروشنکو، نامزدی کارکشته در سیاست‌ورزی و رییس‌جمهوری کنونی اوکراین، در واقع به معنی رد سیاست‌های دولت در سال‌های اخیر و مطالبه تغییرات و اصلاحات خواهد بود. کارشناسان دلیل اصلی افول پروشنکو را شکست او در بهبود وضع معیشتی و مبارزه با فساد مالی و اداری می‌دانند. گفته شده، ۷۲ درصد از رأی‌دهندگان اوکراینی گفته‌اند که به زیلنسکی رأی می‌دهند و ۲۵ درصد نیز به ادامه ریاست‌جمهوری پروشنکو ابراز تمایل کرده‌اند. این آمار در نظرسنجی هفته پیش ۶۱ درصد برای زیلنسکی و ۲۴ درصد برای پتروشنکو بود. اهمیت ویژه اوکراین قرار گرفتن این کشور در میانه نزاع غرب با روسیه است. این نزاع از زمان الحاق شبه‌جزیره کریمه به روسیه به اوج خود رسیده است. اوکراین با گذشت ۳۰ سال از استقلال همچنان یکی از فقیرترین کشورهای اروپا به شمار می‌رود.

عمر البشیر به پول‌شویی و ثروت‌اندوزی متهم شد

گروه جهان | دادستانی کل سودان دو پرونده علیه عمر البشیر رییس‌جمهور مخلوع سودان، در خصوص پول‌شویی و ثروت‌اندوزی تشکیل می‌دهد. گفته شده، بازرسان امنیتی ارتش سودان در خانه عمر البشیر چندین چمدان حاوی بیش از ۶ میلیون یورو، ۳۵۱ هزار دلار امریکا و ۵ میلیون پوند سودان کشف کردند. خبرگزاری رویترز به نقل از یک مقام قضایی آگاه در دولت سودان نوشته که این بازرسی به دستور دادستان کل این کشور و در چهارچوب پرونده اتهامی رییس‌جمهوری پیشین انجام شده است. در این پرونده عمر البشیر متهم به پول‌شویی و در اختیار داشتن غیرقانونی مقدار زیادی ارز خارجی است. به گزارش روزنامه الرأی العام چاپ خارطوم، پایتخت سودان، معتصم عبدالله محمود معاون دادستان رسیدگی کننده به پرونده‌های فساد گفته است: «در راستای اجرای دستور شورای نظامی در خصوص مبارزه با فساد، دستور تفتیش محل اقامت سابق البشیر را صادر و مبالغ کشف شده را به بانک مرکزی سودان واریز کردیم.»

منابع آگاه سودانی چند روز پیش فاش کرده بودند که شورای نظامی رییس‌جمهور مخلوع را به زندان «کبار» خارطوم منتقل کرده است. این در حالی است که یک منبع آگاه نزدیک به البشیر پیشتر گفته بود که وی در خانه‌ای در خارطوم تحت حفاظت نیروهای امنیتی قرار دارد. عمر البشیر در روز ۲۲ فروردین ماه در پی اعتراض‌های گسترده مردمی و با فشار ارتش پس از ۳۰ سال از قدرت کناره گرفت.

سوریه طرطوس را ۴۹ سال به روسیه اجاره می‌دهد

گروه جهان | معاون رییس دولت روسیه اعلام کرده قرارداد اجاره بندر طرطوس سوریه بزودی امضا می‌شود. قرار است این بندر سوری ۴۹ سال برای استفاده تجاری و نظامی در اجاره روسیه باشد. به گزارش اسپوتنیک، یوری بوریسف معاون نخست‌وزیر روسیه که همراه با یک هیات ارشد به دمشق سفر کرده بود مذاکرات با سوریه برای اجاره بندر طرطوس را موفقیت‌آمیز توصیف کرده است. بوریسف ابراز امیدواری کرده که قرارداد اجاره ۴۹ ساله بندر طرطوس در یک هفته به امضا برسد. این بندر در جنوب غربی سوریه و در ساحل دریای مدیترانه قرار دارد. روسیه از زمان آغاز حضور نظامی در سوریه از بندر طرطوس به عنوان پایگاه اصلی نیروی دریایی این کشور در منطقه استفاده کرده است. طرطوس پس از لاذقیه دومین بندر بزرگ و مهم سوریه محسوب می‌شود و مرکز استانی به همین نام است. نیروی دریایی روسیه از زمان شوروی سابق در این بندر حضور داشته است. توافق‌های اولیه برای اجاره بلندمدت طرطوس به سال ۲۰۱۷ باز می‌گردد. خبرگزاری رسمی سوریه (سانا) نوشته، گسترش همکاری‌های دوجانبه در حوزه انرژی، صنعت و بازرگانی از محورهای مهم مذاکرات دو روزه هیات روسی با بشار اسد و دیگر مقام‌های ارشد سوری در دمشق بوده است. یوری بوریسف ابراز امیدواری کرده که با اجاره بندر طرطوس روابط تجاری میان مسکو و دمشق وارد مرحله جدیدی شود و اقتصاد سوریه نیز از مزایای این همکاری بهره ببرد.

برگزاری همه‌پرسی اصلاح قانون اساسی مصر

گروه جهان | همه‌پرسی اصلاحات قانون اساسی در مصر برگزار شد. احتمالا مهم‌ترین بخش این اصلاحات به ماده ۱۴۰ قانون اساسی مربوط می‌شود؛ جایی که مدت زمان هر دوره ریاست‌جمهوری از ۴ به ۶ سال افزایش می‌یابد. در اصلاحات جدید قانون اساسی مصر که با اکثریت آرا در پارلمان به تصویب رسیده است، کنترل رییس‌جمهوری بر دادگستری و قوه قضاییه هم افزایش می‌یابد و عبدالفتاح سیسی می‌تواند بر انتصاب قضات بلندپایه نظارت بیشتری داشته باشد. اختصاص حدود ۲۵ درصد کرسی‌های پارلمان به زنان، تعیین یک یا چند معاون برای رییس‌جمهوری از دیگر تغییرات پیشنهادی است که در پارلمان مصر رای آورده و در صورتی که مردم این کشور هم به آن آری بگویند، رسمیت خواهد یافت. مخالفان سیسی این همه‌پرسی را آزاد و عادلانه نمی‌دانند و بر این باورند این تغییرات نمی‌تواند از مشروعیت قانونی و مردمی برخوردار باشد. از زمان به قدرت رسیدن عبدالفتاح سیسی انسداد سیاسی در این کشور افزایش یافته و گشایش سیاسی و مدنی که در دولت محمد مرسی ایجاد شده بود، از بین رفته است. بیشتر از یک هفته قبل از تصویب این اصلاحات در پارلمان مصر، پلاکاردهایی در خیابان‌های قاهره بالا رفتند، که طبق آن از مردم خواسته شده بود تا کار درست را انجام دهند و در این همه‌پرسی مشارکت داشته باشند. همه‌پرسی مصر سه روز طول کشید و ناظران سیاسی پیش‌بینی می‌کنند اصلاحات مدنظر سیسی مورد تایید قرار گیرد.

دریچه

توفان گزارش «رابرت مولر» در واشنگتن

گروه جهان | انتشار گزارش رابرت مولر بازرس ویژه تحقیقات درباره دخالت احتمالی روسیه در انتخابات ریاست‌جمهوری امریکا، گرچه تبانی تیم انتخاباتی دونالد ترامپ با روس‌ها را آشکارا تایید نکرده اما فشارها را بر رییس‌جمهوری امریکا و کاخ سفید تشدید کرده است. در تازه‌ترین واکنش دونالد ترامپ که انتشار این گزارش را یک پیروزی برای خود خوانده بود، مدعی شده گزارش مولر توسط افراد متنفر از او و به کثیف‌ترین شکل ممکن نوشته شده است.

به گزارش هیل، دونالد ترامپ گفته باوجود اینکه گزارش مولر توسط دموکرات‌های عصبانی نوشته شده اما مشخص کرد که تبانی انجام نشده و قانونی نقض نشده است. باتوجه به آخرین نظرسنجی انجام‌شده در امریکا، پس از انتشار گزارش رابرت مولر درباره مداخله روسیه در انتخابات ۲۰۱۶ ایالات متحده، محبوبیت ترامپ نزد مردم این کشور به پایین‌ترین میزان در ۲۰۱۹ رسیده است.

الیزابت وارن سناتور حزب دموکرات امریکا، با استناد به نتایج گزارش تحقیق رابرت مولر دادستان ویژه، خواستار برکناری ترامپ توسط مجلس نمایندگان امریکا شده است. الیزابت وارن در پیامی توییتری نوشته: «وخامت خطاهای ترامپ که در گزارش تحقیق دادستان ویژه امریکا مشاهده شده، به حدی است که نمایندگان دو حزب دموکرات و جمهوریخواه باید با کنار گذاشتن ملاحظات و اختلافات سیاسی خود به مسوولیت نمایندگی‌شان بر اساس قانون اساسی عمل کنند.» به گفته وارن، این مسوولیت به این معنا است که مجلس نمایندگان امریکا باید روند برکناری رییس‌جمهوری امریکا را آغاز کند.

اگرچه گزارش دادستان ویژه امریکا، رییس‌جمهوری این کشور را از اتهام تبانی با روسیه در انتخابات ریاست‌جمهوری امریکا در سال ۲۰۱۶ تبرئه کرده، اما، شواهد بسیاری درباره تلاش‌های دونالد ترامپ برای جلوگیری از انجام این تحقیق ارایه نموده است. الیزابت وارن گفته است که نادیده گرفتن این تلاش‌ها به منزله وارد آوردن ضربه سنگینی به کشور امریکا است.

در اقدامی جداگانه، میت رامنی یکی از نامزدهای حزب جمهوریخواه در انتخابات ریاست‌جمهوری ۲۰۱۶ امریکا با انتشار بیانیه‌ای ضمن استناد به گزارش تحقیق رابرت مولر، اقدامات رییس‌جمهوری امریکا و اطرافیان او را برای جلوگیری از انجام تحقیق دادستان ویژه امریکا تهوع‌آور خوانده است.

کوتاه از منطقه

اتصال بانک ترکیه‌ای به نظام پرداخت ملی روسیه

«ایز بانکسی» غول بانکداری ترکیه اتصال به شبکه خدمات پرداخت میر کارت‌های روسی را شروع کرده است. به گزارش راشاتودی، مدیرعامل نظام پرداخت ملی روسیه، گفته ایز بانکسی (Is Bankasi) بزرگ‌ترین چرخه بانکداری در ترکیه در کنار ۱۰ هزار خُرده‌فروش آنلاین در این کشور پذیرش میر کارت‌های روسی را شروع کرده است. میر کارت‌ها در حال حاضر در ارمنستان، قرقیزستان، بلاروس و قزاقستان مورد پذیرش هستند.

هند پاکستان را به حمله هسته‌ای تهدید کرد

نخست‌وزیر هند تهدید کرد که از مادر بمب‌های هسته‌ای که در اختیار دارد علیه پاکستان استفاده خواهد کرد. به گزارش اسپوتنیک، نارندرا مودی تلاش می‌کند تا برای بار دوم در انتخابات به پیروزی برسد. روابط هند و پاکستان پس از حمله تروریستی در کشمیر تحت کنترل دهلی نو که به کشته شدن بیش از ۴۰ هندی انجامید متشنج شده است.

حمله به پاسگاه پلیس در شمال عربستان

منابع سعودی از ناکامی حمله‌ای به پاسگاه پلیس الزلفی واقع در شمال عربستان خبر دادند. به گزارش روسیا الیوم، دستگاه امنیتی عربستان حمله به پاسگاه پلیس الزلفی در ۲۵۰ کیلومتری شمال ریاض را ناکام گذاشت بطوری که چهار تن از عوامل حمله کشته شدند.

خشم آنکارا از دیدار کردهای سوریه با ماکرون

ترکیه دیدار هیات نمایندگی کردهای سوریه با رییس‌جمهوری فرانسه را محکوم کرد. به گزارش یورونیوز، سخنگوی وزارت خارجه ترکیه گفته: «پذیرایی امانوئل ماکرون از هیات به اصطلاح نیروهای دموکراتیک سوریه را محکوم می‌کنیم.» نمایندگان «نیروهای دموکراتیک سوریه» که یک ائتلاف کرد و عرب ضد داعش در سوریه است و ترکیه آنها را تروریست می‌داند جمعه در پاریس با رییس‌جمهوری فرانسه دیدار کردند.

ده‌ها کشته در حمله به وزارت مخابرات افغانستان

وزارت کشور افغانستان اعلام کرده در حمله مهاجمان به وزارت مخابرات دست‌کم ۱۰ نفر از جمله ۷ غیرنظامی و ۳ نظامی کشته شدند. به گزارش بی‌بی‌سی، چهار مهاجم انتحاری نیز پس از بیش از پنج ساعت درگیری با نیروهای امنیتی کشته شدند. درگیری شنبه با انفجار در نزدیکی وزارت مخابرات آغاز شد و سپس مهاجمان وارد محوطه شده و با نیروهای امنیتی درگیر شدند.

WWW.TAADOLNEWSPAPER.IR | دوشنبه ۲ اردیبهشت ۱۳۹۸ | ۱۶ شعبان ۱۴۴۰ | سال پنجم | شماره ۱۳۵۹ | Mon. Apr 22. 2019

تعادل

صاحب امتیاز: موسسه رسانه نگاران خوب اندیش
مدیر مسوول: الیاس حضرتی
سردبیر: منصور بیطرف
نشانی: خیابان ستارخان - خیابان کوثر دوم - بن بست مینو
تلفن: ۶۶۴۲۰۷۶۹ - نمابر: ۶۶۴۲۰۴۱۷
چاپ: همشهری (۳) - توزیع: نشر گستر امروز - تلفن: ۶۱۹۳۳۰۰۰
سازمان شهرستان ها: ۶۶۱۲۶۰۸۸
اذان ظهر: ۱۳:۰۲ | اذان مغرب: ۲۰:۰۱ | اذان صبح فردا: ۴:۵۱
info@taadolnewspaper.ir
مرامنامه اخلاقی روزنامه تعادل در وبسایت رسمی روزنامه در دسترس است

عکس روز

بارش برف بهاری در اردبیل

عکس: ایرنا

چهره روز

منیر فرمانفرماییان درگذشت

منیر شاهرودی فرمانفرماییان، هنرمند نقاش و از پیشگامان هنر مدرن ایران شامگاه شنبه سی و یکم فروردین به دلیل کهولت سن در منزل شخصی خود درگذشت. زنده یاد فرمانفرماییان که در سال ۱۳۰۱ خورشیدی در شهر قزوین متولد شده بود، از هنرمندان تأثیرگذار عرصه هنرهای تجسمی بود و آثار هنری ماندگاری را در دوران حیات، از خود به جای گذاشت.
کامبیز صبری، هنرمند مجسمه‌ساز نیز با انتشار پیامی در صفحه شخصی خود در اینستاگرام، بخشی از شعر فروغ فرخزاد را منتشر و درگذشت زنده یاد فرمانفرماییان را تسلیت گفته است. او با انتشار تصویری از این زنده یاد فرمانفرماییان نوشته است: «به مادرم گفتم تمام شد، گفتم همیشه پیش از آنکه فکر کنی اتفاق می‌افتد، باید برای روزنامه تسلیتی بفرستیم.»

محکومیت دو تیم ایرانی و سرمربی تیم ملی در AFC

ورزشی

کمیته انضباطی کنفدراسیون فوتبال آسیا جدیدترین جرایم خود علیه تیم‌ها و بازیکنان خاطی را اعلام کرده که نیمی از این جرایم مربوط به نمایندگان ایران است.
مارکو اوکتاویو، سرمربی تیم ملی فوتبال ساحلی، به دلیل آنچه AFC «به هم ریختن بازی در دیدار ایران و ژاپن» در مرحله نیمه‌نهایی مسابقات قهرمانی فوتبال ساحلی آسیا یاد کرده است، محکوم به پرداخت هزار دلار و درج در پرونده شده است و در صورت تکرار با جریمه بیشتری مواجه می‌شود. او یک ماه برای ارایه درخواست تجدیدنظر فرصت دارد.
تیم ذوب آهن به دلیل رفتار نامناسب هواداران در بازی با الکویت کویت در مرحله پلی آف لیگ قهرمانان آسیا، محکوم به پرداخت پنج هزار دلار جریمه و درج در پرونده شده است و در صورت تکرار با جریمه بیشتری مواجه می‌شود. این تیم یک ماه برای ارایه درخواست تجدیدنظر فرصت دارد. تیم سایپا به دلیل برگزار نکردن مناسب بازی، نداشتن کنترل هواداران و رعایت نشدن استانداردها محکوم به پرداخت ۸۰۰۰ دلار و درج در پرونده شده است و در مدت زمان ۳۰ روز از صدور این رای می‌تواند به این حکم اعتراض کند.

مدال برنز کاراته وان مراکش بر گردن اباذری، خاکسار و عباسعلی

صالح اباذری، طراوت خاکسار و حمیده عباسعلی به مدال برنز رقابت‌های لیگ جهانی کاراته وان در مراکش دست یافتند. در دیدارهای رده‌بندی سومین مرحله لیگ برتر کاراته وان مراکش، نمایندگان ایران صاحب ۳ مدال برنز شدند. در وزن ۵۵- کیلوگرم، طراوت خاکسار در دیدار رده‌بندی موفق شد با نتیجه ۲ بر صفر سارا یامادا از ژاپن را شکست دهد و صاحب مدال برنز این وزن شود. خاکسار در مبارزات خود تا پیش از رسیدن به دیدار رده‌بندی ابتدا ۶ بر صفر از سد حریف ژاپنی گذشت، سپس مقابل نماینده آلمانی پس از تساوی ۲ بر ۲ در وقت قانونی مبارزه با قانون سنشو پیروز شد. در سومین دیدار ۷ بر ۲ حریف ایتالیایی را شکست داد. در مبارزه چهارم موفق شد ۲ بر صفر بر حریف بلغارستانی غلبه کند و به نیمه نهایی راه یابد. او در نیمه نهایی ۶ بر ۳ مقابل حریف اوکراینی شکست خورد و به دیدار رده‌بندی رفت.
در مبارزه رده‌بندی وزن ۶۸+ کیلوگرم بانوان، حمیده عباسعلی مقابل آیاکا سایتو ژاپنی به برتری ۴ بر صفر رسید و مدال برنز این وزن را در سومین مرحله لیگ برتر مراکش از آن خود کرد. او ابتدا بر نماینده بلژیک ۲ بر صفر غلبه کرده بود. در بازی دوم مقابل حریف ژاپنی پس از تساوی ۲ بر ۲ با قانون سنشو برنده تاتامی شد. در سومین مبارزه مقابل کاراته کایی از ترکیه قرار گرفت و ۳ بر صفر نتیجه را واگذار کرد و به گروه شانس مجدد رفت و موفق شد در اولین دیدار حریف کره‌ای را ۸ بر صفر شکست دهد و سپس ۲ بر صفر بر نماینده فرانسه پیروز شد و به مبارزه رده‌بندی رسید.
در رده‌بندی وزن ۸۴+ کیلوگرم، صالح اباذری مقابل طاها تارک محمود از مصر قرار گرفت و ۲ بر صفر بر این کاراته کا غلبه کرد و به مدال برنز رسید. او در مبارزات روز گذشته‌اش ابتدا نماینده تایلند را در نخستین مبارزه شکست داد. سپس حریف مجارستانی را ۳ بر صفر شکست داد. در سومین مسابقه حریف هلندی را ۷ بر صفر مغلوب کرد و به نیمه نهایی رفت. اباذری در نیمه نهایی ۳ بر یک نتیجه را به سجاد گنج‌زاده واگذار کرد و به دیدار رده‌بندی راه یافت.
در وزن ۸۴- کیلوگرم، ذبیح‌الله پورشیب کاپیتان تیم ملی در مبارزه رده‌بندی به مصاف اوگور آکتاش ترکیه‌ای رفت و ۶ بر ۲ نتیجه را واگذار کرد و از رسیدن به مدال بازماند. پورشیب پس از استراحت در دور نخست، ابتدا حریفی از چین تایپه را ۲ بر یک شکست داد. در ادامه کاراته کایی از فرانسه را ۳ بر ۲ مغلوب کرد و در مقابل ریاتارو آراگای ژاپنی دارنده یک طلا و ۲ نقره جهان ۴ بر یک نتیجه را واگذار کرد و به جدول شانس مجدد رفت. پورشیب در این گروه با نتیجه ۵ بر یک از سد کاراته کای آذربایجانی گذشت و به دیدار رده‌بندی راه یافت.

میراث نامه

امکان بررسی محوطه‌های باستانی وجود ندارد

رییس پژوهشکده باستان‌شناسی می‌گوید: از زمان وقوع سیل در استان‌های کشور، در مکاتبه با حداقل ۱۰ استان، درخواستِ اعلام وضعیت و پایش بناها، تپه‌ها و محوطه‌های تاریخی و برآورد خسارت‌ها را کردیم اما به دلیل مشکلات موجود هنوز اطلاعات تکمیل نشده‌اند.
روح‌الله شیرازی می‌گوید: متاسفانه هنوز امکان دسترسی به برخی از نقاط و محوطه‌های تاریخی در استان‌هایی مانند خوزستان و لرستان و راه‌های دسترسی و تخمین آسیب‌های وارد شده از سیل به این مناطق وجود ندارد، فعلا باید منتظر گزارشِ همکاران‌مان از اداره‌های میراث فرهنگی استان‌های سیل‌زده بمانیم. او با اشاره به انجام مکاتبات برای بررسی و پایش میزان مشکلات و خسارت‌ها از روزهای نخست آغاز سیل در مناطق مختلف کشور، بیان می‌کند: برخی از معاونت‌های میراث فرهنگی در استان‌ها تاکنون موفق به اعلام وضعیت خود شده‌اند مانند استان لرستان که از وضعیت بافت‌ها و خانه‌های تاریخی این استان و چند پل تاریخی‌اش اطلاع‌رسانی کرده است، اما هنوز اطلاعات کامل از وضعیت محوطه‌های باستانی و کارگاه‌های کاوش باستان‌شناسی به دست نیامده است.
وی با اشاره به اینکه اغلب تپه‌های باستانی در این شرایط دچار آب‌شستگی شده‌اند، بیان می‌کند: متاسفانه این اتفاق در خوزستان شدت داشته است، تاکنون براثر شسته شدن تپه‌ها، از برخی از آنها آثار تاریخی به دست آمده‌اند.

شیرازی همچنین درباره وضعیت کارگاه کاوش در زیرگذر شوش اندیمشک به ایسنا می‌گوید: کارهای میدانی و برداشت‌ها خوشبختانه تقریبا در این محوطه به پایان رسیده است، البته آبگرفتگی‌هایی در این کارگاه‌ها وجود دارد اما در قالب سیل نیست. البته حاشیه‌هایی که امکان رسوبِ آب در آنها وجود داشت، تقویت شده‌اند، هر چند باران کار خود را می‌کند.

تاریخ‌نگاری

دستگیری شیخ خزعل

دوم اردیبهشت ۱۳۰۴، شیخ خزعل و فرزندانش به دستور فضل‌الله زاهدی حاکم نظامی خوزستان دستگیر و با موافقت کنسول انگلیس در خرمشهر به صورت امنیتی به تهران فرستاده شدند.
شیخ خزعل خان که به القاب معزالسلطنه و سرداراقدس نامیده می‌شد، سال‌ها حاکم خوزستان بود. وی در سال ۱۲۸۰ش به جای برادرش شیخ خزعل خان که گویا به دست او از بین رفته بود، از طرف مظفرالدین شاه با درجه امیرتومانی و لقب معزالسلطنه به حکمرانی خرمشهر و سرحدداری آنجا تعیین شد.
وی برخلاف برادرش مردی باهوش و سیاستمدار بود. خیلی زود توانست در دربار ایران نفوذ کند. علاوه بر آن با ازدواج‌های مصلحتی، به صاحبان قدرت و مقامات درجه اول کشور نزدیک شد. در سال ۱۳۱۶ ق. شاه به او فرمان شیخی فلاحیه داد و به این سان برهمه کعبیان خوزستان ریاست یافت.
وی مالیات خود را مستقیما به تهران می‌پرداخت. قبل از مشروطیت، حکمرانی اهواز نیز به او بخشیده شد و سرانجام لقب سرداراقدس و رتبه امیرتومانی یافت و طوری به قدرت رسید که تمام عشایر منطقه را مرعوب خود ساخت. پس از صدور فرمان مشروطیت که اوضاع ایران قدری درهم شد، وی داعیه سلطنت خوزستان را پیدا کرد. با سیاست انگلیس نزدیکی کامل یافت و انگلیسی‌ها هم عالی‌ترین نشان خود را به او اعطا کردند.
تا سال ۱۳۰۰ خزعل در ردیف شیوخ درجه اول خلیج فارس بود. خوزستان را اداره می‌کرد و اگر از طرف دولت، حکمران تعیین می‌شد، باید طبق نظر خزعل عمل کند والا از بین می‌رفت. وقتی محمدحسن میرزا ولیعهد، تزلزلی در حکومت قاجاریه احساس کرد، متوسل به شیخ خزعل شد و حتی قرار شد احمدشاه از طریق خوزستان به ایران بازگردد.
انگلیسی‌ها در سال ۱۳۰۳ دست از حمایت خزعل برداشتند و به او توصیه کردند با رضاخان سردارسپه کنار بیاید. در همان سال سردار سپه به شیراز رفت و با قوایی که از قبل تدارک دیده بود، به سمت خرمشهر و آبادان حرکت کرد. قبل از حرکت سردارسپه از شیراز، شیخ خزعل با ارسال تلگرافی مراتب اطاعت و فرمانبرداری خود را اعلام کرد، ولی سردارسپه به حرکت خود ادامه داد و وارد خرمشهر شد. بدون کوچک‌ترین خونریزی، شیخ از او اطاعت کرد و در ملاقاتی که با سردارسپه کرد، روی پای او افتاد و ظاهرا سردارسپه نیز او را بخشید، ولی درهمان روز در تمام خوزستان حکومت نظامی برقرار شد. سرتیپ فضل‌الله‌خان بصیردیوان که بعدها زاهدی نام گرفت، به حکومت نظامی و فرماندهی پادگان خوزستان منصوب شد. چند افسر دیگر نیز به شهرهای خوزستان اعزام شدند.
در شبی از همان اوقات شیخ خزعل و فرزندان و یارانش را به میهمانی در یک کشتی دعوت کرد و آنها فارغ‌البال به این میهمانی شتافتند که ناگهان نیروی نظامی برآنها تاخت وهمه را دستگیر و به تهران اعزام کرد.
شیخ در تهران تحت نظر ماموران شهربانی، زندگی مرفهی داشت. البته نشان‌هایی که او از دولت انگلیس داشت، مانع از کشتن او می‌شد والا درهمان روزهای اول دستگیری، او را می‌کشتند.

ایستگاه

چرا «تارانتینو» و «اسکورسیزی» در کن غایب هستند؟

دبیر جشنواره کن درباره حضور نداشتن دو فیلم «روزی روزگاری هالیوود» به کارگردانی «کوئنتین تارانتینو» و «مرد ایرلندی» ساخته «مارتین اسکورسیزی» در فهرست امسال فیلم‌های جشنواره توضیح داد. «تیری فرمو» درباره فیلم «مرد ایرلندی» به کارگردانی «مارتین اسکورسیزی» توضیح داد: این فیلم تا آخر سال آماده نخواهد بود و این موضوعی است که کمپانی نتفلیکس و اسکورسیزی مدت‌ها قبل به من اطلاع دادند. فکر نمی‌کنم این استراتژی خاصی از سوی نتفلیکس برای دور نگه داشتن فیلم از کن باشد. اسکورسیزی دوست من است و به صوت مرتب با او در ارتباط هستم. در حالی که هنوز به رسیدنِ فیلم «روزی روزگاری هالیوود» امیدواریم، مطمئنا فیلم «مرد ایرلندی» در جشنواره نخواهد بود.
دبیر جشنواره کن افزود: یک ماه پیش بخش زیادی از فیلم «روزی روزگاری هالیوود» به کارگردانی «کوئنتین تارانتینو» را تماشا کردم و می‌دانستم که رساندن این فیلم به جشنواره کار دشواری است. قرار بود این فیلم در ماه جولای آماده اکران شود و باید دید دو ماه زودتر آماده خواهد شد یا خیر. «تارانتینو» به حضور در کن علاقه‌مند است، من نیز به حضور این فیلم در جشنواره مشتاقم و آنها هم برای تمام کردن فیلم سخت مشغول کارند. به صورت روزانه شرایط فیلم را دنبال می‌کنیم. هفتاد و دومین جشنواره فیلم کن از تاریخ ۱۴ مه (۲۴ اردیبهشت) با نمایش فیلم «مرده‌ها نمی‌میرند» به کارگردانی «جیم جارموش» در مراسم افتتاحیه آغاز به کار می‌کند و تا ۲۵ مه (۴ خرداد) ادامه خواهد داشت.

«داستین هافمن» در رم جلوی دوربین رفت

بازیگر سرشناس امریکایی در رم بازیگر تریلری اقتباسی برای کارگردانی ایتالیایی شد. به گزارش خبرگزاری فرانسه، داستین هافمن در رم در تریلری با عنوان «مرد هزارتو» که بر مبنای رمانی از دوناتو کاریسی ساخته می‌شود نقش آفرینی می‌کند. فیلمبرداری این فیلم شروع شده و دوناتو کاریسی که سال پیش به عنوان بهترین کارگردان نوظهور برنده جایزه دیوید دی دوناتو لد ایتالیا شد، فیلم را می‌سازد. کاریسی جایزه بهترین کارگردان اول را برای فیلم «دختر در مه» دریافت کرد. این کارگردان که نویسنده کتاب‌های پرفروش است، در این فیلم به موضوع ناپدید شدن یک دختر نوجوان در آلپ پرداخته بود. فیلم با فروش ۳.۷ میلیون یورویی روبه رو شد. تونی سرویلو و ژان رنو بازیگران این فیلم بودند. کاریسی در فیلم دومش بار دیگر در نقش فیلمنامه‌نویس و کارگردان عمل می‌کند و حقوق نمایش فیلم تاکنون به ۲۵ کشور فروخته شده است. فیلمبرداری این فیلم از ماه مارس شروع شده و انتظار می‌رود فیلم در ۷ هفته به پایان برسد. تونی سرویلو بازیگر سرشناس ایتالیایی که چندین جایزه جهانی در کارنامه دارد نیز در این فیلم بازی می‌کند. این فیلم داستان زنی به نام سامانتا با بازی والنتینا بِل را روایت می‌کند که در راه مدرسه دزدیده می‌شود. پانزده سال بعد او در بیمارستان است و با این شوک زندگی می‌کند. دکتر گرین سعی دارد به او کمک کند تا او همه چیز را به خاطر بیاورد. در عین حال برونو جنکو یک کارآگاه خصوصی بسیار باهوش سعی دارد در این ماجرا موثر باشد.

بازار هنر

«محلی‌ها» در تالار رودکی اجرا می‌شود

انجمن فیلارمونیک ایران روز دوازدهم اردیبهشت کنسرت «محلی ها» به آهنگسازی شریف لطفی را در تالار رودکی تهران به صحنه می‌برد. کنسرت «محلی ها» به آهنگسازی شریف لطفی ساعت ۲۰:۳۰ روز پنج‌شنبه دوازدهم اردیبهشت توسط انجمن فیلارمونیک ایران در تالار رودکی تهران میزبان علاقه‌مندان موسیقی خواهد بود.
مجموعه قطعات محلی ها، طی ۲ دهه پیشین توسط شریف لطفی تصنیف شده بود که در کنسرت پیش رو برای کوارتت سازهای ایرانی به علاقه‌مندان عرضه می‌شود. اجرای این آثار بر عهده چهار نفر از فارغ‌التحصیلان دانشگاه هنر تهران و گیلان با عنوان «کوآرتت فیلارمونیک تهران» با هنرمندی علی ابراهیمی نوازنده سنتور، فواد قهرمانی نوازنده سه‌تار، امیرحسین نجفی نوازنده تار و محمدرضا پوستی نوازنده عود روی صحنه می‌رود.
شریف لطفی از جمله هنرمندان پیشکسوت موسیقی کشورمان است که تاکنون فعالیت‌های متعددی در این عرصه انجام داده است. سرپرستی هنرستان عالی موسیقی تهران، رهبری ارکستر سمفونیک تهران، رهبری ارکستر سمفونیک فرهنگسرای بهمن تهران، موسس دانشکده موسیقی دانشگاه هنر و آهنگسازی چندین اثر سینمایی و موسیقایی از جمله فعالیت‌های شریف لطفی در عرصه موسیقی است.

جایزه بزرگ «فودار» به عکاس ایرانی رسید

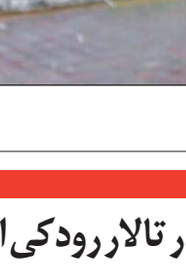

عادل پازیار عکاس مستند و خبری عکس‌های مجموعه «سوسوی چراغ» را روایتی شاعرانه از کانون اصلاح و تربیت دانست که با تکیه بر نشانه‌ها، مخاطب را دعوت به یک خوانش و رمزگشایی می‌کند. عادل پازیار عکاس مستند و خبری که جایزه بزرگ دهمین دوسالانه عکس مستند بلغارستان (فودار) را از آن خود کرده است، در این باره به مهر گفت: در دهمین دوسالانه عکس مستند بلغارستان، با مجموعه عکسی از کانون اصلاح و تربیت با عنوان «سوسوی چراغ» شرکت کردم. این مجموعه عکس پیش از این در هفتمین دوره جایزه مستند عکس «شید» حضور داشت که توانستم تندیس این جشنواره را نیز دریافت کنم. او درباره مجموعه عکس «سوسوی چراغ» توضیح داد: ثبت این مجموعه عکس را از سال ۹۵ آغاز کرده‌ام و هنوز هم در حال عکاسی هستم. این عکس‌ها روایتی شاعرانه از کانون اصلاح و تربیت است و با تکیه بر نشانه‌ها، مخاطب را دعوت به یک خوانش و رمزگشایی می‌کند و تک عکس‌ها در کنار یکدیگر راوی واقعیت هستند. برای نمایش این فضای مبهم که گویی زمان در آن متوقف شده، محیط کانون را بدون حضور افراد و فقط با استفاده از نشانه‌های بصری و سمبلیک عکاسی کردم.
برنده دهمین دوسالانه فودار، بخشی از استیتمنت این مجموعه عکس را بیان کرد و گفت: حافظه در و دیوارهای رمزآلود اینجا، پر است از رازهای مدفون و داستان‌هایی به رنگ عشق، خشم و انتقام. در دوردست‌های ذهن آنها، چراغی رو به آینده‌ای مبهم سوسو می‌کند تا خواب‌ها منتهی شوند به رویای بخشش در مسیر بازگشت به خانه یا کابوس مرگ. عادل پازیار، جایزه ویژه مستند نهمین دوسالانه عکس بشریت در چین، مدال طلای اولین دوره مسابقه عکس آن دری استنین روسیه، مدال نقره دهمین جایزه مطبوعاتی عکس چین، نفر اول مسابقه مطبوعاتی دانشگاه ملی اکراین و نفر سوم گرنت بین‌المللی لندن را در کارنامه حرفه‌ای خود دارد.
دوسالانه عکس «فودار» (PHODAR) معتبرترین جایزه عکس مستند و هنری شرق اروپا است که اولین دوره خود را در سال ۱۹۹۹ برگزار کرد و اکنون به مدت ۲۰ سال است که در بلغارستان برگزار می‌شود و توانسته است با تمرکز بر مجموعه عکس‌های روایی توجه عکاس‌های بین‌المللی مستند را به خود جلب کند.

حضور مجید ناظم‌پور در فستیوال ساز عود در کشور قطر

نوازنده و آهنگساز موسیقی کشورمان به دعوت وزارت فرهنگ کشور قطر در فستیوال بین‌المللی ساز عود شرکت می‌کند. مجید ناظم‌پور نوازنده و آهنگساز با اعلام این خبر گفت: طبق برنامه‌ریزی‌های انجام گرفته به دعوت وزارت فرهنگ کشور قطر در فستیوال تخصصی ساز عود که از روز سوم تا ششم اردیبهشت ماه در این کشور برگزار می‌شود، شرکت می‌کنم. این فستیوال با حضور نوازندگان و سازندگان سرشناس ساز عود از سراسر جهان میزبان علاقه‌مندان موسیقی است. او ادامه داد: البته بر اساس صحبت‌های انجام گرفته طی حضورم در این فستیوال مصاحبه‌ای هم با رسانه‌های کشور قطر تدارک دیده شده که در قالب آنها پیرامون شیوه نوازندگی و تجربیات شخصی‌ام روی این ساز به بیان نقطه نظراتم می‌پردازم. مجید ناظم پور از جمله هنرمندان فعال موسیقی ایرانی است که تاکنون در بسیاری از فستیوال‌ها و سمینارهای تخصصی ساز عود کشورهای مختلف جهان شرکت کرده است. این نوازنده چندی پیش کنسرتی را به همت موسسه فرهنگی هنری راد نواندیش را در تالار وحدت تهران برگزار کرد.

بیان حقایق روز جامعه با زبان طنز

کارگردان «برای خرید که نباید پول داد» با اشاره به ویژگی‌های نمایش عنوان کرد: در این اثر نمایشی مخاطبان شاهد آینه تمام نمای وقایع روز جامعه هستند.
مهدی ارجمند درباره اجرای این اثر نمایشی به مهر گفت: این نمایش نوشته داریو فو است که اجرای خود را از ۱۸ فروردین ماه در خانه نمایش مهرگان آغاز کرده است. این نمایش توسط شادی جمالی در اماتورژی شده است و از یک متن دو پرده‌ای به اثری تک پرده‌ای برای اجرا تبدیل شده است. او ادامه داد: من علاقه بسیاری به نمایشنامه‌های داریو فو دارم و این نمایش سومین تجربه کاری من و البته سومین متنی است که از این نویسنده به صحنه برده‌ام. دلیل علاقه‌ام به داریو فو ظرافت و صداقتی است که در آثارش وجود دارد. این هنرمند حقایق را با زبانی طنز و جذاب روایت می‌کند و در آثارش شاهد نقد نظام سرمایه‌داری و فساد اداری موجود در جوامع هستیم. ارجمند یادآور شد: اتفاقات و مضمون این نمایش نیز با شرایط امروز جامعه ما همخوانی دارد و شاهد به تصویر کشیدن مسائلی چون تورم و گرانی در این اثر هستیم. مساله مهمی که در این نمایش مطرح می‌شود و در جامعه ما نیز وجود دارد این است که افراد منتظر هستند معجزه‌ای رخ دهد تا مشکلات‌شان برطرف شود در حالی که تنها خودشان قادر هستند به خودشان کمک کنند و با اتحاد و همدلی و حمایت می‌توانند مشکلات را پشت سر بگذارند.