Vol. 6 | No. 1660 | Sat. May 16. 2020 | شنبه ۲۷ اردیبهشت ۱۳۹۹ | ۲۲ رمضان ۱۴۴۱ | سال ششم | شماره ۱۶۶۰ | ۸ صفحه | قیمت: ۳۰۰۰ تومان

WWW.TAADOLNEWSPAPER.IR

تعادل

نیاز اقتصاد ایران

دلار	یورو	تمام‌سکه	شاخص بورس
--	--	۶۹۴۵۰۰۰ تومان	--

مظاهری: بانک‌ها نیاز به یک قانونِ مادر جدید دارند

بورس جای بانک را نمی‌گیرد وضعیت نظام بانکی رو به بهبود است

صفحه ۲

مدیرعامل شرکت بورس مطرح کرد

افزایش ساعات معامله، معطل ارتقای زیرساخت‌های فنی است

صفحه ۴

یادداشت- ۱

حضور دولت در اقتصاد آری یا خیر؟

احمد توکلی

اتفاق جالب توجهی که به نظرم این روزها و بعد از ظهور کرونا در فضای عمومی اقتصاد کشورمان در حال وقوع است؛ این است که خوشبختانه برخی از تحلیلگران اقتصادی که همواره از عدم ضرورت حضور دولت‌ها در اقتصاد صحبت می‌کردند...

ادامه در صفحه ۳

یادداشت- ۲

کرونا؛ عقب‌افتاده یا توسعه‌یافته

بهروز بهزادی

دو مفهوم عقب‌افتادگی و توسعه بیش از اینکه واژه‌های اقتصادی باشند، واژه‌هایی اجتماعی‌اند و عقبه‌های اجتماعی آنها، بیش از عقبه‌های اقتصادی‌شان بر جوامع تاثیر گذارند. به همین جهت جامعه‌شناسان به خود حق می‌دهند که...

ادامه در صفحه ۳

افزایش ۴۸ درصدی عرضه ارز در سامانه نیما طی هفته گذشته

دلیل اصلی کاهش قیمت طلا و سکه

کاهش قیمت دلار و تقاضا عامل عمده پایین آمدن قیمت‌ها در بازار طلا بوده است

صفحه ۳

«سید کمیل طیبی»، اقتصاددان در گفت‌وگو با «تعادل»:

«FATF» چالش بزرگ اقتصاد امسال است

فرشته فریادرس | «کرونا ویروس» زخم اقتصاد بیمار کشور را عمیق‌تر کرد؛ بسیاری از کسب و کارها کاهش یا توقف تولید را تجربه کردند. شرایط به گونه‌ای پیش می‌رود که حتی برخی بنگاه‌ها نیز ظرفیت اسمی خودشان را از دست خواهند داد؛ همه اینها تورم‌زا است و می‌تواند هزینه‌ها را انباشته‌تر و شرایط اقتصادی را سخت‌تر کند. «سید کمیل طیبی» اقتصاددان در گفت‌وگو با «تعادل» وضعیتی از اقتصاد را به تصویر می‌کشد که نشانه‌های تورمی ناشی از شرایط کرونایی قابل مشاهده است، که حتی با فرض پایان این دوران و بازسازی اقتصاد، کشور با یک چالش بزرگ دیگر مواجه است که همان به تعلیق درآمدن اقتصاد ایران به واسطه نپذیرفتن FATF است که الان تحت‌الشعاع قرار گرفته و یک زنگ خطر بزرگ است. این اقتصاددان معتقد است با وجود چنین چالشی، حتی فرصت‌های پساکرونا که با ایجاد تقاضاهای جدید برای محصولات و کالاهای ایرانی در خارج شکل خواهد گرفت، عملا با زمین گیر شدن در میدان FATF از دست خواهند رفت. طیبی همچنین با ترسیم یک سال سخت برای اقتصاد کشور، از مانع دیگری بر سر راه صادرات غیرنفتی رونمایی می‌کند که همان نظام چند نرخی ارز است، که منجر به زایش رانت‌های زیادی است؛ رانت‌هایی که قطعا برای صادرکننده واقعی فراهم نیست و این بسیار هزینه‌زا است و وجود این رانت‌ها برای رانتجویان (آنهایی که اطلاعات رانتی دارند) برای صادرکنندگان واقعی همیشه مشکل‌زا است. او در بخش دیگری از گفت‌وگوی خود با ما، تحقق جهش تولید در بازه زمانی یک‌ساله بدون اصلاح ساختارها، از بین بردن فساد، کوچک شدن دولت و شکستن انحصارها را یک کار عجولانه توصیف می‌کند که نتیجه‌ای جز روی کاغذ ماندن در بر نخواهد داشت. مشروح این گفت‌وگو را در ادامه می‌خوانید.

■ **خیلی‌ها بر این باورند با وجود شرایط حاکم بر کشور سال ۹۹ سال بسیار سختی برای اقتصاد ایران خواهد بود؛ آیا اینطور است؟**

ارزیابی و پیش‌بینی شاخص‌های اقتصادی به ما نشان می‌دهد، اقتصاد کشور در شرایطی خوبی نیست؛ و این به این معنا است که یک تورم انباشت شده‌ای را داریم که این یک تورم مزمن، همراه با رکود است و از طرفی رشد اقتصادی منفی شده و پیش‌بینی بانک جهانی و صندوق بین‌المللی پول هم این است که در سال ۹۹ این رشد منفی همچنان ادامه داشته باشد. البته این پیش‌بینی رشد منفی حدود ۹ تا ۱۰ درصد که اعلام شده بود، قبل از کرونایی شدن شرایط و اقتصاد بود. حالا با فرض اینکه اثرات اقتصاد کرونا همچنان وجود داشته باشد پیش‌بینی از رشد اقتصاد چندان مناسب نیست. زمانی که رشد اقتصادی منفی باشد یعنی ظرفیت اقتصاد کاهش پیدا می‌کند و اقتصاد کوچک‌تر می‌شود و طبیعتا زمانی که اقتصاد دارای رشد منفی شود با کاهش و کمبود سرمایه‌گذاری مواجه می‌شود و ظرفیت‌های تولید، محدودیت پیدا می‌کنند و چون زمینه برای کسب درآمدها وجود نخواهد داشت و یک محدودیت دو چندانی ایجاد می‌شود، خب طبیعی است که دولت هم در تحقق درآمدهایش دچار مشکل شود. چون یک وقفه به وجود می‌آید و آن وقفه در ارتباط و توازنی است که بین هزینه‌ها و درآمدها و دریافت‌ها در بودجه شکل می‌گیرد و همین منجر به کسر بودجه می‌شود و کسر بودجه همواره خیلی عمق پیدا کرده و یک شکاف خیلی عمیق بین دریافت‌ها، درآمدها و پرداخت‌ها ایجاد می‌کند که بخش عمده‌ای از این پرداخت‌ها معمولا جاری است و لاجرم باید اتفاق بیفتد.

ادامه در صفحه ۷

گفت‌وگوی وحید محمودی، اقتصاددان با «تعادل»:

کرونا خانواده‌های ایرانی را فقیرتر کرد

مهدی بیک | می‌گویند اولین قدم در مسیر مبارزه با فقر و محرومیت، آگاهی از وضعیت فقر در جامعه هدف است. آگاهی اثربخشی که تنها از طریق تجزیه و تحلیل درست داده‌های اقتصادی به دست می‌آید و مبتنی بر الگوهای مشخص اقتصادی تعیین و ترسیم می‌شود. بعد از تحولات اقتصادی اخیر برآمده از تداوم تحریم‌ها و کرونا بسیاری از تحلیلگران اقتصادی از بروز شکاف‌های جدید اقتصادی و طبقاتی در کشور خبر دادند، اظهاراتی که نشان می‌داد بعد از تکانه‌های اقتصادی برآمده از کاهش پول ملی، افزایش افسارگسیخته تورم، رشد بیکاری و... طبقاتی که در ادبیات اقتصادی کشور از آنها ذیل عنوان «کمتربرخوردارها» یاد می‌شود، شرایط اقتصادی نابهنجاری را از سر می‌گذرانند؛ شرایطی که برای برون‌رفت از آن باید هر چه سریع‌تر راهکارهای عاجلی اندیشیده شود. موضوع زمانی پیچیده‌تر می‌شود که از منظر برخی کارشناسان اقتصادی تلاش‌ها برای ایجاد اقبال عمومی در بورس نیز در نهایت منجر به فقیرتر شدن آن دسته از خانواده‌هایی خواهد شد که سهمی از این بازار نداشته‌اند. برای آگاهی از کم و کیف اثرات مشکلات اقتصادی اخیر بر وضعیت معیشتی خانواده‌های ایرانی، سراغ وحید محمودی دکترای اقتصاد مالیه عمومی و توسعه اقتصادی از دانشگاه اسکس انگلستان و عضو هیات علمی دانشکده مدیریت دانشگاه تهران رفتیم تا از دل گپ‌وگفت دوستانه با این استاد اقتصاد تصویری از چشم‌انداز فقر در کشورمان پس از تحولات اخیر ارایه شود. چهره‌ای که در سال ۷۹ خورشیدی و بلافاصله پس از پایان مقطع دکترا و بازگشت به ایران، از طرف دولت سیدمحمد خاتمی دعوت به کار شده و تا انتهای دولت اصلاحات در سمت‌های مدیرکلی، معاون وزیری و عضویت در شوراهای عالی اقتصادی انجام وظیفه کرد. ضمن اینکه در دوره محمود احمدی‌نژاد نیز جزو افراد محوری ۵۷ اقتصاددانانی بوده که در نامه‌های متعدد عملکرد اقتصادی دولت وقت را به چالش کشیدند. محمودی در جریان گفت‌وگو با «تعادل» با بازخوانی تلاش‌هایی که برای تحقق امر توسعه کشور صورت گرفته، دوره اصلاحات را دوره‌ای ارزیابی می‌کند که در آن شاخص‌های اقتصادی کلان کشور به نسبت سایر دولت‌های بعد از انقلاب در بهترین وضعیت خود قرار داشته است. موضوعی که از منظر این استاد اقتصاد به دلیل رویکرد خاص دولت اصلاحات در توجه به اصل کرامت انسانی و توجه به حقوق طبیعی افراد ایجاد شده است.

■ **بعد از تحولات اقتصادی اخیر که پس از تحریم‌ها و کرونا و... حادث شد، برخی تحلیلگران از افزایش شکاف طبقاتی در کشور صحبت می‌کنند؛ به نظر می‌رسد شما با توجه به سال‌ها تحقیق و پژوهش در خصوص موضوع فقر، بهتر از هر شخص دیگری می‌توانید در خصوص افزایش یا کاهش فقر در کشورمان اظهارنظر کنید؛ می‌فرمایید که وضعیت نظام طبقاتی ایران دستخوش چه تغییراتی شده است؟**

قبل از ماجرای کرونا هم از سال‌های ۸۹ و ۹۰ خورشیدی به این طرف که معروف است به «دهه از دست رفته»، اقتصاد و معیشت کشورمان با شرایطی رو به رو شد که هم شاهد افزایش نابرابری‌های اقتصادی بوده‌ایم و هم شاهد افزایش محرومیت بوده‌ایم. ما اگر بخواهیم به فقر نگاه کنیم و آن را تجزیه کنیم به ۲ عامل «بازتوزیع» و عامل «رشد»، چون دهه گذشته، دهه از دست رفته است و اقتصاد ایران یک نرخ رشد اقتصادی خنثی داشته و...

ادامه در صفحه ۲

حمیدمرتضی کوشکی، کارشناس در گفت‌وگو با «تعادل»:

حساب حبابی‌ها از نمادهای ارزنده بورس جداست

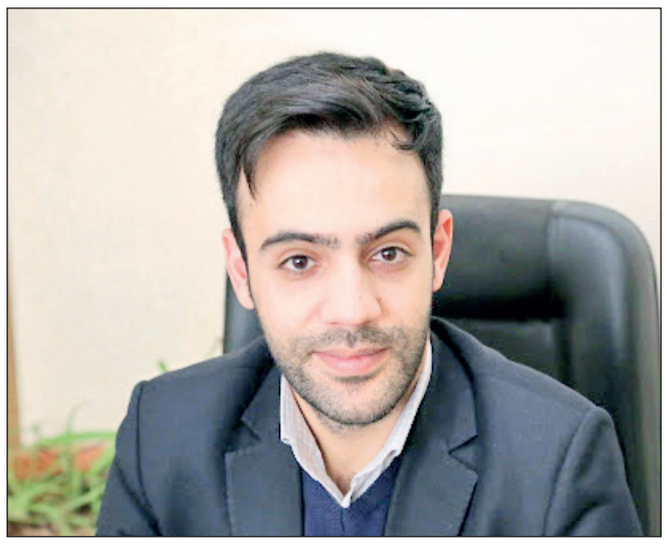

محمد امین خدابخش | رشد قیمت‌ها در بازار سهام طی دو سال اخیر سبب شده تا بسیاری از مردم در طول این مدت وارد چرخه معاملات در بازار سهام شوند و به قصد جبران زیان ناشی از کاهش ارزش پول ملی و رکود نسبی در بخش‌های مختلف اقتصاد، به سرمایه‌گذاری در این بازار بپردازند. همین امر موجب شد تا در طول این مدت شاهد صعود قابل توجه قیمت‌ها و رشد دور از انتظار نمادگرهای بازار سهام همچون شاخص بورس باشیم. مسیر یاد شده که در ابتدا با تضعیف ارزش ریال در مقابل سایر ارزها رخ داد، شرایطی را پدید آورد تا شاخص کل بورس تهران از محدوده ۹۶ هزار واحد، مسیری طولانی را تا یک میلیونی شدن بپیماید. این مهم در حالی به وقوع پیوست که در این مدت رخوت بازارهای موازی در کنار امید به رشد سودآوری تورمی شرکت‌ها، ناشی از رشد نرخ دلار نیمایی، به عاملی بدل شد تا به جر فعالان بازار سرمایه، سایر اشخاص نیز به حضور در این بازار روی خوش نشان دهند و سرمایه خود را رهسپار معاملات سهام کنند. در این میان اگرچه همواره مشکلاتی نظیر افزایش ریسک‌های سیاسی و مخاطرات ناشی از تصمیم‌گیری‌های یک شبه بازار سهام را تهدید می‌کرد، اما جلب اعتماد عمومی به بازار یاد شده در کنار نبود گزینه‌ای بهتر در شرایط فعلی اقتصاد سبب شد تا روز به روز بر خیل مشتاقان حضور در بورس و فرابورس افزوده شود؛ عاملی که نه تنها به تغییر اندازه بازار و ظرفیت‌های آن انجامید بلکه دولت را نیز به فکر تامین مالی از این بستر انداخت. در این مدت هرچه رونق بیشتر شد صدای مخالفان این رونق نیز بلندتر شد و حتی بسیاری را بر آن داشت تا با پیش کشیدن مسائلی همچون حبابی بودن بازار و بیش از حد بزرگ شدن آن به فکر اخذ مالیات از سود سرمایه‌گذاران بیفتند، غافل از آنکه تحقق این امر نه تنها ضربه‌ای مهلک به بورس، بلکه تخریب پایدار ظرفیت‌های بکر اقتصاد ملی در جهت تامین مالی بلندمدت از بازار سرمایه بود. هیچگاه نیز مشخص نشد که مبنای این حرف چیست و تعریف این جماعت از حباب و عدالت چگونه است که حتی با اصول صریح تحلیل بنیادی و نیازهای اقتصاد تا این حد تفاوت دارد. به هر روی نیت هر چه که بود این خیال خام محقق نشد و بازاری که تا همین چند سال قبل به زحمت ارزش معاملات ۲۰۰ میلیارد تومانی را به ثبت می‌رساند، هم‌اکنون به نقطه‌ای رسیده است که روزانه نزدیک به ۲۴ هزار میلیارد تومان، سهام در آن رد و بدل می‌شود. در آن روزها اگرچه سخن گفتن از حباب، سخنی عجیب به نظر می‌آمد، در حال حاضر اما نسبت دادن آن به بازار سرمایه و معاملات سهام امری بیراه نیست. چراکه بنا بر آنچه گفته شد، در طول دو سال گذشته هم سیل نقدینگی قیمت‌ها را دستخوش تغییر کرده و هم ماهیت سرمایه‌گذاری به دلیل وجود سرمایه‌گذاران تازه وارد تحولی چشم‌گیر داشته است. هم‌اکنون بررسی‌ها حکایت از آن دارد که رشد قابل توجه قیمت در برخی از نمادهای کوچک بازار شرایطی را پدید آورده که نه جریان نقد آتی حاصل از سرمایه‌گذاری در آنها با قیمت روی تابلو همخوانی دارد و نه دارایی‌های آنها به حدی است که بتوان آن شرکت‌ها را بر مبنای معیار ارزش جایگزینی ارزنده دانست. عواملی از این دست سبب شد تا «تعادل» ضمن گفت‌وگو با حمید مرتضی کوشکی به بررسی چند و چون قیمت‌ها در بازار سرمایه و متغیرهای موثر بر ارزش‌گذاری سهام بپردازد.

ادامه در صفحه ۴

حرف‌های همیشه تازه

نامه تاریخی شادروان رضا نیازمند به وزیر پیشین صمت

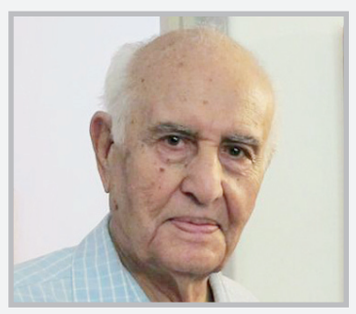

زنده‌یاد رضا نیازمند، بنیانگذار ایدرو، در ۳۱ خرداد ۹۵ و یک‌سال و نیم قبل از درگذشتش در نامه‌ای به وزیر صنعت درباره مرگ نشان‌های صاحب‌نام تولید ایرانی هشدار داد و این نامه با واکنش و دستور وزیر همراه شد.

جناب آقای نعمت‌زاده

وزیر محترم صنعت، معدن و تجارت

پس از عرض سلام و شکرگزاری از موفقیت‌های دولت محترم معروض می‌دارد، چند روز است که روزنامه‌ها از ورشکستگی و احتمال تعطیلی شرکت ارج و کفش ملی خبر می‌دهند. این دو کارخانه سال‌ها از موفق‌ترین صنایع ایران بودند. هم‌اکنون که اینجانب مشغول نوشتن این نامه هستم کولر ۶۰ ساله ساخت ارج منزل ما را چنان خنک کرده که باید درجه آن را کم کنم. میز و صندلی آهنی ارج شصت سال است در حیاط خانه ما زیر برف و باران مقاومت کرده و هنوز کارآمد و قابل مصرف است.

کارخانه ارج اولین صنعت فلزی ایران را تأسیس کرد و کالاهای آن در تمام خاورمیانه فروش می‌رفت و آنچه از نیم قرن قبل باقی مانده هنوز قابل استفاده و کارآمد است.

کارخانه کفش ملی اولین صنعتی است که توانست کالای خود را به مقدار زیاد به کشورهای بزرگ صادر کند. بنده در کتاب «تکنوکراسی و سیاست‌گذاری اقتصادی در ایران» شرح داده‌ام که برای عقد قرارداد صنعتی در شهر مسکو بودم و با راهنمای خود پیاده از خیابانی می‌گذشتم که یک صف بسیار طویل چهارنفره دیدم از همراهم پرسیدم اینها برای چه صف کشیده‌اند، گفت امروز سه‌شنبه است از ایران کفش ملی می‌آورند و مردم در انتظار خرید کفش ملی هستند. واقعا افتخار کردم.

حالا بعد از گذشت بیش از نیم قرن روزنامه‌ها از ورشکستگی این دو کارخانه خبر می‌دهند.

ما دو موسسه تأسیس کردیم که در این گونه موارد به داد صنایع برسند. یکی سازمان مدیریت صنعتی بود که کارشناسان خود را به کارخانه می‌فرستاد تا با اصلاح مشکلات مربوط به تولید و فروش کارخانه را از ورشکستگی نجات دهد. در دوران مدیریت من در آن سازمان چندین کارخانه از ورشکستگی نجات یافتند، ولی اکنون با کمال شرمندگی به جای راهنمایی به صنایع مشغول فروش دیپلم دکترای مدیریت هستند... وا اسفا!!!

موسسه دوم سازمان گسترش و نوسازی صنایع ایران بود که کارخانه‌های تعطیل و ورشکسته را در اختیار خود می‌گرفت اصلاح و سودآور می‌کرد و به صاحبان اولیه تحویل می‌داد همان‌گونه که من پنج کارخانه نساجی اطلس بافت، کارخانه صنایع فلزی ایران، کارخانه چرم‌سازی خسروی، کارخانه قند چناران و کارخانه قند آبکوه را اصلاح کرده سودآور و تحویل دادم. استدعای من این است که مقرر فرمایید نجات کارخانه ارج و کفش ملی به سازمان گسترش و نوسازی صنایع ایران محول شود تا با کمک سازمان مدیریت این دو کارخانه را نوسازی و سودآور کنند و به صاحبانش تحویل دهند. ان شاءالله.

اگر از این خدمتگزار ۹۵ ساله، در کمک به سازمان گسترش و سازمان مدیریت، در نجات این دو واحد صنعتی، در حد قدرت و توانم کاری از من برمی‌آید دریغ نخواهم داشت.

پاسخ نعمت‌زاده به مدیر پیشکسوت صنعتی

وزیر پیشین صنعت، معدن و تجارت ذیل نامه رضا نیازمند پاراف کرد و دستوری به سه معاون خود داد:

جناب آقای صالحی نیا

جناب آقای دکتر معظمی

جناب آقای مس فروش

این است نتیجه غیرت ایرانی و صنعتی کشور، لطفا تسریع شود. البته کفش ملی را چندین سال قبل منهدم نموده‌اند. ارج باید زنده شود. از جناب دکتر نیازمند نیز تشکر شود.

مظاهری: بانک‌ها نیاز به یک قانونِ مادر جدید دارند

بورس جای بانک را نمی‌گیرد، وضعیت نظام بانکی رو به بهبود است

رییس کل اسبق بانک مرکزی گفت: در دو سال اخیر وضعیت نظام بانکی کشور رو به بهبود است و تنگنای مالی که بانک‌ها دچار آن بوده‌اند بسیار کم شده است.

به گزارش «تعادل»، طهماسب مظاهری، رییس کل اسبق بانک مرکزی گفت: در هر نظام اقتصادی ۴ بازیگر اصلی وجود دارد که مجموعه تعامل آنها بازی اقتصاد و کیفیت اقتصاد کشور را شکل می‌دهد. در این ۴ پایه اقتصادی، دولت به جهت اینکه سیاست گذاری می‌کند و هزینه‌های خدماتی انجام می‌دهد و نقشی برای سیاست‌های مالیاتی دارد به عنوان یکی از ارکان شناخته می‌شود. سه پایه دیگر هم شامل نظام بانکی، بازار سرمایه و مردم هستند که در این بخش فعالان اقتصادی هم حضور دارند که با بخش بانکی و بازار سرمایه تعامل می‌کنند.

وزیر اسبق اقتصاد با بیان اینکه سال‌ها در کشور ایران بانک محوری داشتیم، گفت: در شرایط کنونی بورس و بازار سرمایه هم در حال رشد و رونق است که می‌تواند نقش پررنگ‌تری پیدا کند. اما پررنگ شدن بازار سرمایه به معنی کم اهمیت شدن نظام بانکی نخواهد بود.

وی تأکید کرد: نظام بانکی امروز از شرایط رنجوری برخوردار است. کمی کسالت و مریضی دارد. تسهیلات تکلیفی که سال‌ها از سوی دولت تحمیل شده همیشه برای بانک‌ها مشکل بوده است، در حالی که می‌گفتند پول زیادی در بانک انباشته است.

مظاهری ادامه داد: طی دو سال گذشته دولت متوجه شده است که این تسهیلات تکلیفی و فشار به بانک‌ها برای اینکه پرداخت منابع سپرده را انجام دهند کم شده است. در این موضوع رییس کل کنونی بانک مرکزی هم تأثیر گذار هست اما نباید زحمات افرادی که پیشتر بوده‌اند نیز مغفول بماند.

رییس کل اسبق بانک مرکزی ادامه داد: حمایت و پشتیبانی و تدبیر مقام معظم رهبری که ستاد هماهنگی سران قوا را تشکیل دادند باعث شد که فقط قوه مجریه نظراتش را در نظام بانکی اجرایی نکند. با مجموع این عوامل در دو سال اخیر وضعیت نظام بانکی رو به بهبود است و تنگنای مالی که بانک‌ها دچار هستند بسیار کم شده است هر چند از رشد وسیعی که داشت برخوردار نیست.

وی گفت: اضافه برداشت بانک‌ها از بانک مرکزی کنترل شده است و هر بانک به اندازه منابعی که جذب می‌کند می‌تواند اعتبار بدهد. مجموعه روندی که الان هست تنگنای مالی کاهش پیدا کرده است و انتخاب هیات‌مدیره بانک‌ها دقت ویژه‌ای دارد می‌شود. به دلیل فشارهای مختلف دولت‌های گوناگون شاهد بودیم که در بسیاری موارد چند نفر هیات‌مدیره بانک می‌گذاشتند که در عمر کاری خود حتی یک روز و نصفه روز کار بانکی نکرده بودند. مفاهیم بانکی را حتی اگر در دانشگاه خوانده بودند در عمل کار نکرده بودند.

مظاهری در پاسخ به اینکه آیا در سال ۹۹ بانک‌ها صحنه گردان اصلی اقتصاد هستند، این طور گفت: جواب این است که از سال قبل بهتر خواهد بود اما هنوز باید برای اصلاحات درونی بانک‌ها انرژی خود را گذاشت. اصلاحات درون بانک‌ها و منابع داخل بانک‌ها باید انجام شود. وی افزود: در اصلاحات یک پدیده‌ای داریم که سه قانون مادر وجود دارد. قانون پولی و بانکی، قانون بانکداری بدون ربا، قانون اداره امور بانک‌ها عناوین‌شان هستند؛ این سه قانون با یکدیگر تعارض، تناقض و تضادهایی دارند که باعث گرفتاری شده است. کاری که به عنوان لایحه بانکی باید انجام شود این است که یک قانون مادر جایگزین شود.

تنگنای مالی بانک‌ها بسیار کم شده است

رییس اتحادیه کارگران قراردادی و پیمانی مطرح کرد

اجبار کارگران به ترک کار و عدم ارسال حق بیمه

رییس اتحادیه کارگران قراردادی و پیمانی با انتقاد از کارفرمایانی که نیروهای کار خود را به دلیل کرونا نگه می‌دارند اما از آنها نامه ترک کار می‌گیرند و حق بیمه ردنمی‌کنند، گفت: سازمان تامین اجتماعی از طریق بازرسان خود می‌تواند این کارگاه‌ها را شناسایی و در صورت لزوم به هیات‌های تشخیص و حل اختلاف معرفی کند.

فتح‌الله بیات در گفت‌وگو با ایسنا، در خصوص عدم ارسال لیست حق بیمه کارگران به تامین اجتماعی از فروردین ماه امسال اظهار کرد: متاسفانه برخی از کارفرمایان کارگاه‌های کوچک به دلیل شیوع بیماری کرونا و با این توجیه که فروردین ماه ۱۴ روز تعطیل بوده، کارگران را وادار به ترک کار می‌کنند و لیست ترک کار را به نشانه اینکه هیچ فعالیتی نبوده به اداره کار ارسال می‌کنند اما در واقع نیروی کار در محل کار خود حضور دارد و طبق توافقی که کارگر و کارفرما با یکدیگر کرده‌اند کارگر به جای اخراج سر کار خود باقی می‌ماند و در مقابل حق بیمه این مدت برای او رد نمی‌شود.

وی ادامه داد: این مساله در بنگاه‌ها و شرکتهای بزرگ دیده نمی‌شود و بیشتر در کارگاه‌های کوچک که نظارت و بازرسی نمی‌شوند اتفاق می‌افتد و کارگر به این دلیل که کارفرما می‌گوید حق و حقوقش را می‌دهد از شکایت صرف‌نظر می‌کند. رییس اتحادیه کارگران قراردادی و پیمانی با بیان اینکه این کار روش صحیحی نیست، درخصوص مواردی از این دست که اتحادیه رسیدگی کرده باشد، توضیح داد: تنها یک مورد از شرکتی نسبتا بزرگ داشتیم که کارگرانش به ما مراجعه کرده بودند و به آنها گفته شده بود که نامه ترک کار بنویسند و برای گرفتن بیمه بیکاری اقدام کنند اما با توجه به آنکه کارگران رسمی و باسابقه بودند اعلام کردیم دنبال بیمه بیکاری نروند و وقتی آنها را به اداره کار فرستادیم، به کارفرما اخطار داده شده بود که از طریق ادارات تشخیص و حل اختلاف موضوع را پیگیری خواهند کرد و کارفرما منصرف شده بود. بیات در پاسخ به این پرسش که آیا رد نشدن حق بیمه این دسته کارگران مشکلی برای آنها ایجاد نمی‌کند؟ گفت: اگر چه اعلام شده کارگاه‌هایی که تحت تاثیر کرونا نتوانند نیروی کارشان را حفظ کنند مورد حمایت قرار می‌گیرند ولی پرداخت حق بیمه نباید قطع شود و سازمان تامین اجتماعی قطعا نسبت به چنین سوءاستفاده‌هایی اطلاع پیدا می‌کند و کارگاه‌هایی که لیست بیمه کارگران خود را به این شکل ارسال نکرده‌اند از طریق بازرسان خود رصد و در صورت لزوم به هیات‌های تشخیص و حل اختلاف معرفی خواهد کرد. این مقام مسوول کارگری در خصوص شکایت کارگران این کارگاه‌ها نیز گفت: وقتی کارفرما حق و حقوقشان را می‌دهد و سر کار حاضر هستند دیگر میلی به شکایت پیدا نمی‌کنند، در اینجا شعبات بیمه گذار و تامین اجتماعی باید بازرسی خود را اولویه به شکل رندومی انجام بدهند و برخی کارفرمایانی که در این موقعیت سوءاستفاده کرده‌اند را شناسایی کنند.

وی تصریح کرد: به‌طور کلی این مساله در دو بخش دیده می‌شود یکسری کارگرانی که توافقی سر کار هستند و برایشان مشکلی پیش نمی‌آید ولی چون ترک کار زده‌اند باید از امکانات بیمه بیکاری استفاده کنند و یک بخش که کلا تعدیل نیرو شده‌اند و به آنها اعلام شده چند ماه از بیمه بیکاری استفاده کنند تا وضعیت کارگاه مشخص شود که در صورت نیاز به کار برمی‌گردند یا برای گرفتن بیمه بیکاری اقدام می‌کنند. به گزارش ایسنا، به موجب ماده ۳۹ قانون تامین اجتماعی کارفرما مکلف است حق بیمه مربوط به هر ماه را حداکثر تا آخرین روز ماه بعد به سازمان بپردازد. برابر ماده ۲۵ قانون کار نیز هر گاه قرارداد کار برای مدت موقت یا برای انجام کار معین، منعقد شده باشد هیچ یک از طرفین به تنهایی حق فسخ آن را ندارند و رسیدگی به اختلافات ناشی از نوع این قراردادها در صلاحیت هیاتهای تشخیص و حل اختلاف است.

ادامه از صفحه اول

کرونا خانواده‌های ایرانی را فقیرتر کرد

■ این شرایط بحرانی بر آمده از کرونا مختص ایران نیست و بیشتر کشورها درگیر ابعاد مختلف آن هستند. اما تحریم‌ها باعث شده تا اثرات کرونا در اقتصاد ایران به مراتب عمیق‌تر شود.

مساله این است که بیماری کرونا هم طرف عرضه و هم طرف تقاضا را متاثر کرده. در زمان بحران سال ۲۰۰۸ اقتصاد امریکا شاهد بودیم که بحران بیشتر متوجه طرف تقاضا بود؛ اما پیچیدگی اثرات کرونا این است که هم طرف عرضه و هم طرف تقاضا را متاثر کرده است. این تکانه‌ها باعث خواهد شد میزان بیکاری در این کشورها افزایش پیدا کند. در ایران در حال حاضر بیشترین آسیب متوجه بیکاران پاره‌وقت یا پیمانی است که برای پیمانکاران یا بنگاه‌های مختلف به صورت پاره‌وقت کار می‌کردند؛ اینها در شرایط کرونا در یافتی نخواهند داشت و آسیب‌های بنیادینی را در معیشت خود و آسیب‌پذیری دو چندان را تجربه خواهند کرد. این در حالی است که موضوع کرونا نیز باعث اضافه شدن هزینه‌های بخش سلامت خانواده‌ها شده؛ مجموعه هزینه‌هایی که در نهایت فشار بیشتری را به معیشت خانواده‌های ایرانی وارد می‌سازد و آنها را فقیرتر از قبل می‌سازد.

■ دولت و نظام سیاسی در این میان چه نقشی را بازی می‌کند؟ به هر حال در همه جای دنیا دولت‌ها و نظام‌های سیاسی وظیفه حمایت از اقشار محروم را به عهده می‌گیرند و توقع از نظام سیاسی کشور ما هم همین است؟

همان‌طور که قبلا هم شرح دادم، مهم‌ترین ابزار نقش آفرینی دولت‌ها در نظام‌های دولت محور، بودجه است؛ دولت‌ها با استفاده از بودجه برنامه‌های حمایتی خود را ساماندهی می‌کنند. در شرایطی که دولت با کسری بیش از ۵۰ درصدی بودجه مواجه است؛ عملا نمی‌تواند حمایت بایسته‌ای از این طبقات نیازمند انجام دهد. بعید می‌دانم دولت بتواند با حمایت‌های یارانه‌ای و سبدهای کالا سایه فقر را از سر خانواده‌های ایرانی کوتاه کند.

■ شما استدلال کردید که بررسی محتوایی وضعیت اقتصادی کشور نشان‌دهنده افزایش دامنه‌های فقر در کشورمان است. این افزایش فقر چه تبعات اجتماعی، سیاسی، طبقاتی و... می‌آفریند؟ باید منتظر چه شرایطی باشیم.

وقتی ریشه‌های فقر بازمی‌گردد به بیکاری و نرخ بیکاری و تورم با هم به صورت توامان بالا می‌روند، طبیعتا افزایش نرخ بیکاری و افزایش نرخ تورم، باعث افزایش فزاینده نرخ فلاکت در جامعه خواهد شد و این افزایش نرخ فلاکت، می‌تواند تبعات اجتماعی فراوانی داشته باشد. آن گونه که آسیب‌های اجتماعی و بزهکاری‌ها افزایش پیدا می‌کند و به صورت گزاره‌هایی چون افزایش دزدی، زورگیری، بزهکاری‌ها، ناامنی‌ها و... ظهور و بروز پیدا می‌کند. واقع آن است که ابعاد انسانی و اجتماعی فراوانی، تحت تاثیر این عوامل اقتصادی قرار می‌گیرد و در کل فضای اخلاقی و انسانی در جامعه متاثر از این فضا کمرنگ‌تر می‌شود.

■ نحوه ظهور و بروز این ناهنجاری‌ها به چه صورت است؟ آیا شاهد حوادثی از جنس آبان ۹۸ خواهیم بود؟

حتی اگر گسترش اعتراضات اجتماعی به دلیل ترس از کرونا در دوره‌ای کمتر شود، شک نکنید این مطالبات فروخورده و اعتراضات و انتقادهایی که نسبت به فشار اقتصادی و معیشتی وجود دارد؛ انباشته می‌شود و در اولین فرصت ممکن ظاهر خواهد شد. لذا پیدا کردن تمهیدی برای کمک بیشتر به مردم و طبقات محروم برای آینده کشور بسیار مهم است. شما کشورهای مختلف را بررسی کنید متوجه می‌شوید که باوجود مشکلاتی کمتر از ما تلاش کردند که کمک‌های قابل توجهی به مردمشان کنند. این فرآیند حمایتی هم متوجه خانواده‌ها بوده و هم متوجه تولید کننده‌ها و کسبه. در آلمان هم از کف کمک ۹ هزار یورویی به یک گیشه کوچک در شهری دور افتاده تا کمک‌های مالی بیشتر به بنگاه‌های بزرگ‌تر انجام شده است. از سوی دیگر، در امریکا به خانواده‌ها کمک‌های نقدی قابل توجهی کرده‌اند، اما اینکه ما فکر کنیم با ۱ میلیون تومان وام می‌توانیم کمکی به مردم کنیم اشتباه است و دردی را از مردم دوا نمی‌کند. بنابراین آسیب‌های اجتماعی این مشکلات اقتصادی هر چند به سرعت ظهور می‌کند اما تبعات سیاسی و اجتماعی این مشکلات بر آمده از کاهش فقر در بلندمدت انباشت خواهد شد و در صورتی که تمهیدی برای آن اندیشیده نشود ممکن است به شکل اعتراضات خیابانی یا رفتارهای ناهنجار بیرونی بروز کند.

■ شما از طریق ترجمه‌های آمار تیاسن اقتصاددان هندی برنده جایزه نوبل داده‌های اقتصادی مهمی را به کشور وارد کرده‌اید، این نوبلیست اقتصادی در کتاب «توسعه به مثابه آزادی» به مساله فقر و راه‌های ریشه‌کنی آن توجه ویژه‌ای نشان داده است. بسیاری از تحلیلگران معتقدند که دلیل فاصله بعید اقتصاد ایران با توسعه آن است که ما اساسا الگوی اقتصادی مشخصی را برای تحقق امر توسعه در اختیار نگرفته‌ایم. در واقع سیاست‌گذاران اقتصادی ما هنوز به علم توسعه مجهز نشده‌اند. درباره اهمیت این آموخته‌های اقتصادی و نقش آن در توسعه توضیح می‌فرمایید.

اگر بخواهیم در خصوص بحث توسعه به مثابه آزادی یا توسعه انسان محور که آمارتیاسن مطرح می‌کند، صحبت کنیم فرصت جداگانه‌ای را نیاز داریم، اما اگر بخواهم به اختصار صحبت کنم این است که در فضای امروز اقتصاد کشور، کرونا به خوبی برای ما روشن کرد که نگاه‌ها یا دیدگاه‌های متعارف اقتصادی یا مسائلی که در دیدگاه‌های نئو کلاسیک مطرح است که معتقد است؛ بازار خودش می‌تواند عدم تعادل‌ها را مدیریت کند و به تعادل تازه‌ای برساند، اینها دیگر جوابگو نیست. شرایط فعلی که عرض کردیم هم طرف عرضه و هم طرف تقاضا را تغییر داده، نشان داد که کیفیت حکمرانی و کیفیت سیاست‌گذاری و نگاه سیاست‌گذاران است که می‌تواند بسیار حائز اهمیت باشد. کرونا نشان داد که چقدر داشتن یک پارادایم انسانی که چند بعدی به ابعاد نیازهای انسانی توجه می‌کند حائز اهمیت است. آنچه در گفتمان انسان محور آمارتیاسن مورد توجه است آن است که به جای پایه اطلاعاتی «درآمد» که در نگاه متعارف درآمد و ثروت هدف نهایی تلقی می‌شود، می‌گوید درآمد و ثروت چیزی جز ابزاری در خدمت «انسان» نیستند، و انسان محور و مدار توسعه است.

■ منظور شما الگوی‌های اومانیستی است که در فضای فکری بین‌المللی بعد از رنسانس مطرح شده است؟

مراد از انسان در نظریات آمارتیاسن هم توده مردم است و آن نگاه اومانیستی که اشاره کردید مدنظر نیست؛ یک نگاه فردی جمعی به انسان است که می‌گوید توده مردم محور توسعه هستند. در این تفکر به جای اینکه به مردم چه در قالب پارادایم رشدگرا با شکل گرفتن قله‌های ثروت و چه در پارادایم‌های دولت‌محور با دخالت‌های حداکثری دولت بخواهیم چیزی عرضه کنیم، دیدمان توسعه انسان‌محور معتقد است که اگر مبنای سیاست‌گذاری بر مبنای تقویت توانمندی انسانی باشد و بتوانیم انسان‌های توانمندی را تربیت کنیم، این انسان‌های توانمند می‌توانند رفاه خود را تامین کنند؛ خودشان می‌توانند سرنوشت خود را بسازند و خودشان می‌توانند در زمان بروز بحران‌ها رهبردهای لازم برای عبور از چالش‌ها را طراحی و اجرا کنند. لذا این دیدگاه انسانی یا انسان محور اگر مدار و مبنای حکمرانی قرار بگیرد، یعنی اولا در ساحت حکمرانی زاویه دید باید مبتنی بر مبنای حضور فعال مردم در حوزه‌های مختلف صورت بگیرد و بعد هم مردم هم از منظر آموزش‌های عمومی، هم آموزش‌های تخصصی، هم آموزش‌های ضمن خدمت و هم پوشش بهتر سلامت و یک نظام تامین اجتماعی گسترده و همین‌طور پاسخگویی حکمرانان به مطالبات مردم در جایگاه مطلوبی قرار بگیرند.

■ بررسی‌های تحلیلی مستند نشان می‌دهد که بهترین عملکرد اقتصادی کشورمان در سال‌های بعد از پیروزی انقلاب در دوران اصلاحات و حدفاصل سال‌های ۷۹ تا ۸۴ شکل گرفته است. یعنی بهترین عملکرد اقتصادی ما را دولتی ارایه کرده است که اساسا توسعه سیاسی و نه توسعه اقتصادی را به عنوان رکن رکین برنامه‌هایش مورد توجه قرار داده بود. این گزاره را چطور می‌توان تحلیل و تفسیر کرد؟

به درستی می‌توان گفت که دولت اصلاحات نزدیکترین دیدگاه را به پارادایم توسعه انسان محور داشت. چون کرامت و منزلت انسانی و توجه به ابعاد انسانی، مورد توجه مسوولان دولت اصلاحات بود و همین‌طور آرامش و تنش زدایی واقعی که توانستند در عرصه‌های بین‌المللی به وجود بیاورند و مناسبات ارتباطی با جهان پیرامونی را ساماندهی کردند؛ مجموعه این گزاره‌ها عاملی شد تا اقتصاد ایران بهترین شمایل عملکردی خود در سال‌های بعد از انقلاب را تصویرسازی کند. فراموش نکنید نیاز اصلی اقتصاد و حوزه‌های پولی و مالی آرامش است. در آن دوران آرامش در فضای پیرامونی اقتصادی ایجاد شد، هزینه‌های مبادلات پایین آمد، فضای آرامی شکل گرفت، دسترسی به کانال‌های مالی برای صاحبان تولید و اقتصاد فراهم شد، رابطه دولت و ملت ترمیم شد؛ اعتماد اجتماعی بهبود پیدا کرد، توجه به سرمایه‌های انسانی بیشتر شد؛ لذا نگاه همگون به حوزه‌های اقتصادی، فرهنگی، اجتماعی و سیاسی کمک کرد که عملکرد اقتصادی آن دوران بهتر باشد. در مقالاتی هم که من در زمینه فقر منتشر کردم و دولت‌های مختلف را با هم مقایسه کردم اگر به آن مقالات مراجعه کنید متوجه می‌شوید که بهترین عملکرد در زمینه کاهش فقر و محرومیت در آن دوران اتفاق افتاده است.

■ اما دولتی بعد از دوران اصلاحات روی کار آمد با شعار گسترش عدالت اجتماعی توانست توجه‌ها را به خود جلب کند. چطور می‌توان این تناقض را تحلیل کرد؛ یعنی در شرایطی که بهترین عملکرد اقتصادی توسط دولت اصلاحات ارایه شده بود؛ فضای رسانه‌ای جامعه به گونه‌ای شرایط را تصویرسازی می‌کردند که انگار عدالت اجتماعی در دوران اصلاحات مورد خدشه قرار گرفته است؟

برخلاف آن تحلیلی که برخی‌ها اعلام می‌کردند که عدم توجه به عدالت اجتماعی موجب اقبال برخی افراد به محمود احمدی‌نژاد و دولتش شده بود، اعداد و ارقام مستند اقتصادی و داده‌های اطلاعاتی خلاف این اظهارات را نشان می‌دهد و واقع آن است که بیشترین تلاش‌ها برای تحقق عدالت اجتماعی و کاهش فقر در آن دوران اتفاق افتاده است. اینکه چطور می‌توان یک عملکرد اقتصادی روشن را اینگونه پوسته وارونه پوشاند موضوعی دیگری است که باید مورد بررسی قرار بگیرد.

■ شما اشاره کردید که گسترش فقر تبعاتی را در کنش مردم طبقات کمتر برخوردار و عموم جامعه ایجاد خواهد کرد. ممکن است این تبعات به صورت دور شدن مردم از ابزارهای دموکراتیک مثل انتخابات باشد. به هر حال ما انتخابات اسفند ۹۸ را داشتیم که در آمارها مشارکت پایینی را تجربه کردیم و انتخابات حساس سال ۱۴۰۰ را نیز در پیش داریم. به‌طور مشخص گسترش فقر چه اثراتی را در مشارکت‌های عمومی مردم به جای می‌گذارد؟

ببینید کرونا شرایطی را رقم زد که تحلیل انتخابات ۹۸ به فراموشی سپرده شد؛ کسی توجه نکرد که این انتخابات با مشارکت پایین مردم برگزار شد. یکی از دلایل این مشارکت پایین این بود که مردم احساس کردند به هر حال وعده‌هایی که توسط دولتمردان داده می‌شود، به خصوص قوه مجریه و مشخصا رییس جمهوری، این وعده‌ها در صحنه عمل، ظهور و بروزی ندارد و بیشتر در حد تبلیغات و گرفتن رای بیشتر انجام می‌شود. این عمل نکردن به وعده‌ها آرام آرام رابطه دولت و ملت را تضعیف کرد و این گسستگی رابطه دولت و ملت منجر به افزایش ناامیدی عمومی شد، چرا که نه تدبیری دیدند و نه امیدی برای ادامه راه برایشان باقی مانده بود؛ موضوع رد صلاحیت‌ها هم عاملی شد تا مردم ترجیح دهند با عدم حضورشان پیامی را به تصمیم‌سازان کشور ارسال کنند. اینکه آیا این پیام توسط مسوولان درک خواهد شد یا نه موضوع دیگری است که باید دولتمردان به آن پاسخ دهند.

■ در این میان اما به نظر می‌رسد که کرونا عاملی شد تا رابطه بین دولت و ملت یک بار دیگر در مسیر احیا قرار بگیرد.

بله، این اتفاق کرونا، شاید کمکی بود برای دولت؛ به هر حال تلاش‌هایی که برای مقابله با کرونا توسط وزارت بهداشت و شبکه درمان و... شکل گرفت توانست مناسبات تازه‌ای میان دولت و ملت شکل بگیرد و گسستگی میان دولت و ملت را در مسیر ترمیم قرار داد. شاید باید از همین اتفاق و فرصت استفاده کرد و به سمت مردم برگشت. دولت باید حرف مردم را بشنود و مبتنی بر مطالبات مردم تغییرات مورد نیاز را در ریل قانون‌گذاری کشور انجام دهد.

اخبار

ارزش پرتفوی سهام عدالت ۱۹ برابر شد

ارزش روز ۴۹ شرکت حاضر در پرتفوی سهام عدالت در پی رشد شاخص و نمادهای معاملاتی در بازار سهام در حال حاضر به ۵۱۸۴ هزار و ۳۰۳ میلیارد ریال رسیده که رشد ۱۹ برابری را نشان می‌دهد. تعداد شرکت‌های حاضر در پرتفوی سهام عدالت ۴۹ شرکت هستند که ارزش مقطع واگذاری آنها ۲۶۶ هزار و ۳۶۳ میلیارد ریال است. بر این اساس با توجه به تورم اقتصادی و در پی آن رشد شاخص و افزایش قیمت سهام شرکت‌ها در بازار سرمایه، ارزش روز پرتفوی بیش از ۴۹ میلیون مشمول سهام عدالت افزایش یافته و در حال حاضر به ۵۱۸۴ هزار و ۳۰۳ میلیارد ریال رسیده است. در این خصوص نگاهی به پرتفوی سهام عدالت نشان می‌دهد از ۴۹ شرکت حاضر در این سبد تعداد ۳۶ شرکت بورسی هستند که ارزش مقطع واگذاری آنها ۲۲۷ هزار و ۸۲۵ میلیارد ریال می‌باشد و ارزش روز آنها به ۵۱۴۸ هزار و ۳۳۸ میلیارد ریال افزایش یافته است که حکایت از رشد بیش از ۱۹.۴ درصدی ارزش اسمی سهام عدالت مشمولان دارد. به‌علاوه اینکه در این پرتفوی، ۱۳ شرکت غیربورسی نیز حضور دارند که ارزش مقطع واگذاری آنها ۳۵ هزار و ۹۶۵ میلیارد ریال و ارزش روز آنها همین مبلغ برآورد شده است.

دولت مشکل جاماندگان سهام عدالت را حل کند

عضو کمیسیون برنامه و بودجه در مجلس اعلام کرد: دولت ترتیبی اتخاذ کند تا سهام عدالت به جاماندگان هم تخصیص یابد. به گزارش خانه ملت، غلامعلی جعفرزاده ایمن‌آبادی در خصوص بهترین سازوکار برای حمایت از جاماندگان ثبت نام سهام عدالت در سال ۸۵ گفت: سهام عدالت برای اقشار ضعیف جامعه است اما در سال ۸۵ امکان ثبت‌نام برای بسیاری از افراد به دلیل فقر اقتصادی، اجتماعی و تحصیلی وجود نداشته لذا از قلم افتاده‌اند اما اکنون دولت به آنها می‌گوید؛ در لیست ثبت نام نیستید. نماینده مردم رشت در مجلس اضافه کرد: سهام عدالت به مثابه شیرینی دولت به اقشار آسیب‌پذیر است لذا انتظار است کام تمامی واجدین شرایط را با آن شیرین کند و نسبت به اصلاح لیست تخصیص این سهام اقدام و تبعیض ناروای پیش آمده هر چه سریع‌تر برطرف شود.

ورود روزانه ۱۵۰ هزار سهامدار جدید به بورس

رییس سازمان بورس با اشاره به صدور روزانه بیش از ۱۵۰ هزار کد سهامداری جدید گفت: از ابتدای امسال بیش از یک میلیون و ۶۰۰ هزار کد جدید صادر و بیش از ۴۵ هزار میلیارد تومان وارد بازار سرمایه شده است. به گزارش تسنیم، در جریان جلسه اخیر مجمع تشخیص مصلحت نظام و بعد از ارایه گزارشی توسط معاون علمی و فناوری رییس جمهور درباره شرکت‌های دانش بنیان، رییس سازمان بورس و اوراق بهادار گزارشی از آخرین وضعیت بازار سرمایه ارایه کرد و گفت: در پی استقبال کم نظیر مردم از بورس روزانه بیش از ۱۵۰ هزار کد سهامداری جدید صادر می‌شود که رکوردی بی‌سابقه است. حسن قالیباف اصل ادامه داد: از ابتدای سال و طی دو ماه اخیر هم بیش از یک میلیون و ۶۰۰ هزار کد جدید صادر شده و بیش از ۴۵ هزار میلیارد تومان وارد بازار سرمایه شده که نسبت به سال گذشته بیش از ۵۰ درصد بیشتر است. محسن رضایی نیز بعد از گزارش مسوولان بانک مرکزی بر اهمیت ویژه هدایت سرمایه‌ها به سمت تولید و ایجاد اشتغال مولد از تهیه بسته سیاستی جدید در مجمع خبر داد و گفت: اگر به سرعت اقدامات تکمیلی در جهت بهره‌برداری از سرمایه‌های به دست آمده در تولید و ایجاد اشتغال استفاده نشود این سرمایه‌ها وارد بازار طلا و ارز و کالاهای مصرفی و روزمره مردم می‌شود و تورم را افزایش و ارزش پول ملی را باز هم کاهش خواهد داد.

۳۶ میلیون نفر متقاضی کمک هزینه بیکاری در امریکا

براساس داده‌های جدید اداره کار امریکا، طی هفته گذشته بیش از ۲.۹ میلیون نفر برای استفاده از مزایای بیکاری ثبت نام کردند تا کووید-۱۹ ظرف تنها دو ماه بیش از ۳۶ میلیون نفر را در این کشور بیکار کند. به گزارش ایبنا و به نقل از نیویورک پست، این آمار بدین معنا است که پاندمی کرونا همزمان با فرستادن اقتصاد امریکا به یک رکود عمیق، تقریبا ۲۳ درصد از نیروی کار این کشور را خانه‌نشین کرده است. با این حال شمار متقاضیان اولیه کمک هزینه بیکاری با در نظر گرفتن تغییرات فصلی برای ششمین هفته پیاپی کاهش یافته که خود نشان‌دهنده این است که با توجه به تسهیل مقررات قرنطینه مرتبط با کرونا و بازگشت تدریجی برخی از ایالات به زندگی عادی، قوی‌ترین موج تعدیل نیرو پشت سر گذاشته شده است. اقتصاددانان انتظار داشتند اداره کار امریکا برای هفته گذشته ۲.۵ میلیون تقاضای کمک بیکاری دریافت کند. علاوه بر این، تعداد کلی متقاضیان برای نخستین بار از زمانی که نرخ بیکاری ناشی از شیوع کرونا آغاز به تورم کرد، زیر ۳ میلیون نفر گزارش شد. مقامات اداره کار امریکا در هفته منتهی به ۱۴ آوریل و پیش از آنکه شمار متقاضیان در هفته بعد از آن به ۳.۳ میلیون نفر افزایش پیدا کند، ۲۸۲ هزار درخواست دریافت کرده بودند.

در فروردین ۹۹ رخ داد

کاهش ۱۳ میلیونی کارت‌های دارای تراکنش به‌خاطر کرونا

گروه بانک و بیمه |

تازه‌ترین آمارها نشان می‌دهد که تعداد کارت‌های بانکی دارای حداقل یک تراکنش در شبکه پرداخت الکترونیک در فروردین ماه کاهش چشمگیری داشته و تعداد آنها به ۹۶ میلیون و ۱۳۹ هزار کارت رسیده است.

به گزارش «تعادل»، بررسی آمارهای گزارش اقتصادی فروردین ماه شبکه الکترونیکی پرداخت کارت (شاپرک) نشان می‌دهد که در نخستین ماه سال ۱۳۹۹ بالغ بر ۹۶ میلیون و ۱۳۹ هزار و ۱۵۴ کارت بانکی از جمله کارت‌های اعتباری، برداشت و هدیه و بُن کارت حداقل یک تراکنش را داشتند؛ این در حالی است که در اسفند ماه ۹۸، تعداد ۱۰۹ میلیون و ۹۷۵ هزار و ۷۰۷ کارت بانکی تراکنش داشتند که نشان از کاهش ۱۲.۵۸ درصدی تعداد کارت‌های بانکی دارای حداقل یک تراکنش در فروردین ماه ۹۹ نسبت به اسفند ماه سال گذشته دارد که روند نزولی چشمگیری به شمار می‌رود. بیشترین تعداد کارت بانکی در ایران مربوط به کارت برداشت دارای حداقل یک تراکنش با تعداد ۹۲ میلیون و ۶۱ هزار عدد تا پایان فروردین ۹۹ است که همین موضوع باعث شده تا کارت‌های برداشت سهم ۹۵.۷۶ درصدی از کل کارت‌های بانکی تراکنش دار داشته باشند؛ تعداد کارت‌های برداشت دارای تراکنش در فروردین ماه نسبت به اسفند سال گذشته با کاهشی ۱۲.۵۸ درصدی روبه‌رو بوده است که نشان از حجم بالای کاهش کارت‌های بانکی مورد استفاده روزمره در شبکه پرداخت دارد. شاپرک اعلام کرده که تعداد کارت‌های اعتباری دارای تراکنش در فروردین ماه نسبت به اسفند ماه با کاهش ۷۳.۵۱ درصدی روبه‌رو بوده که نشان از کاهش استفاده و تراکنش با این کارت‌ها دارد و تعداد این کارت‌های دارای تراکنش را به ۳۶ هزار و ۳۹۰ کارت رسانده است؛ همچنین تعداد کارت‌های هدیه و بُن کارت با توجه به کاهش صدور در ماه‌های پایانی سال ۹۸ و کاهش استفاده از جمله دلایلی مانند شیوع کرونا با کاهشی ۱۰.۷۸ درصد روبه‌رو بوده و به ۴ میلیون و ۴۱ هزار کارت رسیده است. بر اساس آمار منتشره از سوی بانک مرکزی بالغ بر ۵ میلیارد و ۳۹۸ میلیون تراکنش توسط خودپردازهای بانک‌ها و موسسات مالی و اعتباری در سراسر کشور در طول سال ۱۳۹۸ انجام شده است. اداره نظام‌های پرداخت بانک مرکزی جمهوری اسلامی ایران گزارش عداد تراکنش ابزارهای پرداخت شبکه بانکی را به تفکیک تا پایان سال ۱۳۹۸ اعلام کرد؛ گزارش عملکرد ۱۲ ماهه سال گذشته در بخش‌های خودپرداز نشان می‌دهد که بالغ بر ۵ میلیارد و ۳۹۸ میلیون و ۱۱۱ هزار تراکنش در شبکه خودپردازهای سیستم بانکی انجام شده است؛ همچنین در این گزارش اعلام شده که حدود ۳۴۱ میلیون و ۸۵۶ هزار تراکنش از طریق پایانه‌های شعب (کارتخوان‌های شعبه) شبکه بانکی در مدت مشابه به ثبت رسیده است. بر اساس گزارش منتشره از سوی اداره نظام‌های پرداخت بانک مرکزی تا پایان اسفند ۹۸ بالغ بر ۵۶ هزار و ۶۱۶ دستگاه خودپرداز از سوی شبکه بانکی راه‌اندازی و فعالیت داشته است که با استفاده از این خودپردازها توسط شهروندان حدود ۵ میلیارد و ۳۹۸ میلیون و ۱۱۱ هزار تراکنش انجام دادند؛ بانک صادرات ایران با تعداد ۵ هزار و ۱۵۳ دستگاه خودپرداز بیشترین میزان دستگاه عابر بانک تا پایان سال گذشته را در میان بانک‌ها و موسسات مالی و اعتباری کشور را به خود اختصاص داده که در آمار اعلام شده در خصوص سهم از تعداد تراکنش نیز این بانک بالغ بر ۵۰۸ میلیون و ۱۹۷ هزار تراکنش را به خود اختصاص داده است؛ این در حالی بوده که بانک ملی ایران بیشترین میزان تراکنش خودپرداز با تعداد کمتری ماشین بانکی خودپرداز نسبت به بانک صادرات ایران با تعداد یک میلیارد و ۱۷۳ در صدر جدول تراکنش قرار گرفته است.

۵.۳ میلیارد تراکنش در سال گذشته

کاهش تراکنش خودپردازها در اسفند ماه به‌دلیل شیوع کرونا

بررسی جدول آمار ۱۲ ماهه تراکنش خودپردازها در طول سال ۹۸ و مقایسه آن نسبت به سال‌های گذشته حاکی از کاهش بسیار زیاد تراکنش ماشین‌های بانکی خودپرداز در طول اسفند ۹۸ است که کارشناسان بخش بانکی و پرداخت معتقدند دلیل اصلی و مهم آن موضوع شیوع ویروس کرونا در کشور و لزوم رعایت نکات بهداشتی و عدم استفاده از ابزارهای عمومی است؛ در واقع در این مدت تراکنش‌های اینترنتی با افزایش روبه رو شد که نشان می‌دهد تا بسیاری برای اموری همچون انتقال وجه از ابزار اپلیکیشن‌های موبایلی و سامانه‌های بانکداری اینترنتی و موبایلی استفاده کرده و میزان مراجعه و در نهایت تراکنش خودپردازها با کاهش روبه رو بوده است.

استان تهران: آمار منتشر شده از سوی بانک مرکزی در خصوص تعداد تراکنش خودپردازهای فعال در استان تهران حاکی از آن است که در پایتخت بالغ بر یک میلیارد و ۲۰۰ میلیون تراکنش در حدود بیش از یک پنجم تمام تراکنش‌های خودپرداز در سراسر کشور در طول سال گذشته توسط دستگاه خودپرداز شبکه بانکی انجام شده است.

سایر استان‌ها: این گزارش نشان می‌دهد که سایر استان‌های ایران حدود ۴ میلیارد و ۱۹۷ میلیون تراکنش با استفاده از دستگاه خودپرداز انجام شده که بیشترین فراوانی تراکنش خودپرداز در شهرستان‌ها به بانک ملی ایران اختصاص دارد. لازم به ذکر است که گزارش ابزارهای پرداخت موسسه اعتباری ملل و قرض‌الحسنه رسالت نیز اعلام نشده است.

افزایش ۴۸ درصدی عرضه ارز در سامانه نیما طی هفته گذشته

دلیل اصلی کاهش قیمت طلا و سکه

گروه بانک و بیمه | محسن شمشیری |

به دنبال کاهش نسبی نرخ ارز در بازار همچنین کاهش قیمت طلا و سکه، تحلیل گران بازار معتقدند که انتشار اخبار افزایش عرضه ارز در سامانه نیما، تلاش بانک مرکزی برای دسترسی به منابع خود در خارج کشور، اخباری است که باعث شده که روز پنج شنبه و جمعه نسبت به روزهای هفته گذشته، بازار ارز متفاوت باشد و با روند کاهشی همراه شود. زیرا قیمت دلار آزاد که تا ۱۷۳۰۰ تومان افزایش یافته بود روزهای پنجشنبه و جمعه به زیر ۱۷ هزار تومان و رقم ۱۶۸۵۰ تومان کاهش یافت.

به گزارش «تعادل»، بانک مرکزی اعلام کرد که عرضه ارز توسط بانک مرکزی و صادر کنندگان غیرنفتی در سامانه نیما نسبت به هفته گذشته افزایش ۴۸ درصدی داشته است. براساس گزارش‌های سامانه نیما، در روزهای کاری ۲۰ تا ۲۴ اردیبهشت ماه سال جاری، میزان عرضه ارز توسط بانک مرکزی و صادر کنندگان به حدود ۳۱۳ میلیون یورو رسید که این رقم نسبت به روزهای کاری مشابه هفته قبل (۱۳ تا ۱۷ اردیبهشت ماه) حدود ۴۸ درصد رشد داشته است.

همچنین مقایسه میزان عرضه و تقاضای حواله‌های ارزی در سامانه نیما طی دوره مورد بررسی حاکی از رشد مناسب عرضه ارز توسط بانک مرکزی و صادر کنندگان به منظور پوشش تقاضای بازار است. گفتنی است تقاضای بالفعل ارز در سامانه نیما در دوره ۲۰ تا ۲۴ اردیبهشت ماه حدود ۱۳۸ میلیون یورو بوده که نسبت به دوره زمانی ۱۳ تا ۱۷ اردیبهشت ماه حدود ۲۳ درصد افزایش یافته است. یادآور می‌شود اخیرا رییس کل بانک مرکزی اعلام کرده بود که با توجه به روند احیای مجدد و تدریجی صادرات غیرنفتی و نفتی بعد از کنترل شیوع کرونا، پیش‌بینی این بانک، حاکی از برگشت وضعیت طبیعی صادرات غیرنفتی و عرضه ارز به روال گذشته است.

۲ دلیل اصلی کاهش قیمت طلا و سکه

نایب رییس اتحادیه طلا و جواهر با اعلام اینکه قیمت‌ها در بازار نزولی شده ۲ دلیل اصلی کاهش قیمت طلا و سکه را تشریح کرد. محمد کشتی آرای درباره وضعیت بازار طلا و سکه در روز جاری اظهار داشت: در حالی که قیمت جهانی طلا با افزایش ۲۱ دلاری به هر اونس ۱۷۲۱ دلار رسیده، قیمت طلا و سکه در بازار داخلی با کاهش همراه بوده است. وی با بیان اینکه کاهش قیمت ارز و کاهش تقاضا از جمله دلایل کاهش قیمت طلا و سکه در بازار است، تصریح کرد: قیمت‌ها در بازار نزولی شده و در حالی که قیمت‌ها تا دو روز قبل ۷ میلیون و ۲۵۰ هزار تومان شده بود امروز به ۷ میلیون و ۵۰ هزار تومان کاهش یافته است. نایب رییس اتحادیه طلا و جواهر با اشاره به اینکه هر دلار که تا ۱۷ هزار و ۲۵۰ تومان افزایش یافته بود به ۱۶ هزار و ۸۵۰ تومان کاهش یافته است، گفت: قیمت سکه طرح قدیم نیز ۶ میلیون و ۷۵۰ هزار تومان، نیم سکه ۳ میلیون و ۶۸۰ هزار تومان، ربع سکه ۲ میلیون و ۳۰ هزار تومان و سکه یک گرمی یک میلیون تومان تعیین شده و مورد داد و ستد قرار گرفته است. کشتی آرای ادامه داد: هر مثقال طلا که در روزهای گذشته تا ۳ میلیون و ۵۰ هزار تومان افزایش یافته بود به ۲ میلیون و ۹۷۰ هزار تومان و هر گرم طلای ۱۸ عیار نیز که تا ۷۰۵ هزار تومان بالا رفته بود به ۶۸۵ هزار تومان کاهش یافته است. وی گفت: به‌نظر می‌رسد با توجه به کاهش تقاضا همچنین کاهش داد و ستدها با توجه به قیمت‌هایی که در بورس معامله می‌شود و کاهش حباب سکه از ۴۵۰ هزار تومان به ۳۵۰ هزار تومان، از قیمت‌های صعودی به ثبات نسبی قیمت خواهیم رسید. طبق اعلام نایب رییس اتحادیه طلا و جواهر تهران، به‌رغم اینکه در یک هفته اخیر، بازار سکه و طلای داخلی تحولات بسیاری را شاهد بود اما در روزهای پایانی هفته برخلاف رشد اونس جهانی، با کاهش نرخ ارز در داخل، سکه نیز نسبت به اوج قیمتی خود، کاهشی هفته را به پایان رساند. محمد کشتی آرای در گفت‌وگو با ایسنا، در رابطه با هفته پر تغییر برای بازار سکه و طلای داخلی، اظهار کرد: در یک هفته اخیر قیمت‌ها افزایشی پیش رفت اما نکته قابل توجه اینجاست تا روز چهارشنبه قیمت اونس جهانی تغییر چندانی نداشت و در محدوده ۱۷۰۰ دلار بود اما روز جمعه قیمت جهانی طلا تا ۱۷۳۳ افزایش یافته و تقریبا افزایش ۳۰ دلاری را تجربه کرده است. نایب رییس اتحادیه فروشندگان طلا و سازندگان طلا و جواهر طلا تهران ادامه داد: اما از روز گذشته به دنبال کاهش قیمت ارز در داخل کشور، برخلاف افزایش قیمت اونس جهانی، شاهد کاهش قیمت سکه و طلا در بازار داخلی بوده‌ایم. در هفته‌ای که گذشت قیمت سکه در بازار آزاد (بازار فیزیکی که معاملات در آن انجام می‌گیرد)، تا ۷ میلیون و ۲۵۰ هزار تومان افزایش یافت اما در آخرین معاملاتی دیروز، هفت میلیون و ۵۰ هزار تومان مورد معامله قرار گرفته است. وی تاکید کرد: البته این در حالی است که ابتدای هفته سکه ۶ میلیون و ۷۰۰ هزار تومان بوده است اما با توجه به رشدی که در اواسط هفته کرده و تا هفت میلیون و ۲۵۰ هزار تومان بالا رفت، می‌توان گفت که از روز گذشته از اوج خود فاصله گرفته است. کشتی آرای تاکید کرد: علاوه بر این در این هفته همین افزایش روزانه یا در واقع افزایش نوسانات قیمت ارز و قیمت سکه و طلا در بازار داخلی باعث شد که تقاضای شدیدی در بازار برای سکه شکل بگیرد و حباب آن تا ۴۵۰ هزار تومان هم افزایش پیدا کند اما از روز گذشته، با توجه به کاهش قیمت ارز، قیمت سکه و همچنین کاهش تقاضا، حباب سکه نیز تا ۳۰۰ هزار تومان کاهش پیدا کرد. وی در مورد آخرین قیمت سکه و طلا در بازار داخلی اظهار کرد: سکه طرح جدید هفت میلیون و ۵۰ هزار تومان، سکه طرح قدیم شش میلیون و ۷۰۰ هزار تومان، نیم سکه سه میلیون و ۷۰۰ هزار تومان، ربع سکه دو میلیون و ۵۰ هزار تومان و سکه‌های یک گرمی نیز یک میلیون تومان قیمت دارند. علاوه بر این در حال حاضر قیمت هر گرم طلای ۱۸ عیار ۶۸۵ هزار تومان و هر مثقال طلا دو میلیون و ۹۵۰ هزار تومان است. آخرین قیمت هر اونس جهانی نیز ۱۷۳۳ دلار است.

آرامش در بازار ارز

صرافی‌های مجاز بانک مرکزی روز پنج‌شنبه قیمت خرید هر دلار امریکا را ۱۶۱۹۰ هزار و ۷۵۰ تومان و نرخ فروش آن را ۱۶۸۵۰ هزار و ۸۵۰ تومان اعلام کردند که نسبت به روز قبل بدون تغییر بوده است. همچنین این صرافی‌ها یورو را ۱۸۱ هزار و ۱۵۰ تومان خریدند و در مقابل با قیمت ۱۸ هزار و ۲۵۰ تومان فروختند که ثابت مانده است. قیمت خرید ارز در بانک‌ها نیز اندکی کمتر از قیمت خرید در صرافی‌های مجاز بانک مرکزی است؛ هرچند که به‌دلیل شیوع ویروس کرونا در کشور، در حال حاضر تلاش می‌شود که کمترین مراجعه به شعب بانکی صورت گیرد. سامانه سنا نیز نرخ میانگین ارز معامله شده در تاریخ ۲۴ اردیبهشت ۹۹ را برای دلار ۱۶۷۸۱، یورو ۱۸۱۶۶، درهم ۴۵۳۳، و آن ۲۳۳۳، پوند ۲۰۱۷۰، دلار کانادا ۱۲۵۹۰ لیر ترکیه ۲۴۸۸ تومان اعلام کرد. سامانه نیما نیز نرخ میانگین حواله ارزی معامله شده در ۲۴ اردیبهشت ۹۹ را برای دلار ۱۳۹۵۹، یورو ۱۵۸۴۳، درهم ۴۰۹۹ و یوآن ۲۲۶۱ تومان اعلام کرده است.

اقدامات مجلس در مبارزه با قاچاق کالا و ارز

از سوی دیگر، سخنگوی هیات رییسه مجلس اقدامات مجلس در مبارزه با قاچاق کالا و ارز را در دو بعد قانونگذاری و نظارتی تشریح کرد. اسدالله عباسی با بیان اینکه مجلس در دور دهم مطابق تاکیدات مقام معظم رهبری همواره سیاست حمایت و رونق تولیدات داخلی را در دستور کار قرار داد، گفت: در این زمینه بعد از رصدهای انجام شده از سوی هیات رییسه و همچنین کمیسیون اقتصادی مجلس به این نتیجه رسیدیم که یکی از تهدیدات جدی در رونق و حمایت از تولیدات داخلی قاچاق کالا است که باعث می‌شود کالاهای خارجی به صورت غیر رسمی و در مواردی به صورت سازماندهی شده وارد کشور شده و بازار تولیدات داخلی را با مشکلات جدی روبه‌رو کند. نماینده مردم رودسر و املش در مجلس با یادآوری بروز مشکلاتی در بازار ارز طی سال‌های اخیر ادامه داد: در بازار هم شاهد تحرکات غیرقانونی از این دست بودیم که افرادی با وجود دریافت ارز دولتی اما در نهایت اقدام به واردات کالاهای غیر ضرور کردند. عباسی افزود: در پی بروز مشکلاتی هم در بازار تولیدات داخلی و هم بازار ارز مجلس بر آن شد تا در راستای انجام وظایف خود از دو بعد نظارتی و قانونگذاری وارد عمل شده و گلوگاه‌های بروز چنین تخلفاتی را مسدود کند. وی در تشریح اقدامات نظارتی مجلس دهم در مبارزه با قاچاق کالا و ارز گفت: مجلس در این زمینه از بازوهای نظارتی خود همچون دیوان محاسبات بهره گرفت و در دو حوزه قاچاق کالا و ارز گزارش‌های دقیقی دریافت کرد که مبنای عمل خود قرار داد؛ علاوه بر این مجلس با تصویب طرح تحقیق و تفحص از قاچاق کالا و ارز و همچنین تشکیل کمیسیون‌های ویژه پیگیر چگونگی واردات سالانه ۲۰ میلیارد دلار کالا به کشور شد که در این زمینه گزارش آن پس از جمع‌بندی نهایی و تایید آن از سوی مرکز پژوهش‌ها، در صحن علنی قرائت و برای رسیدگی به قوه قضاییه ارسال شد. این نماینده مردم در مجلس دهم در توضیح اقدامات مجلس در حوزه قانونگذاری در مبارزه با قاچاق کالا و ارز افزود: مجلس پس از دریافت گزارش‌ها مبنی بر قاچاق وسیع کالا و ارز با بهره‌گیری از ظرفیت کمیسیون تخصصی اقتصادی جلساتی را با حضور کارشناسان ذی‌ربط برگزار کرد تا خلاءهای قانونی در مبارزه با قاچاق کالا و ارز را شناسایی و رفع کند، در این زمینه متوجه شدیم که مشکلاتی در گمرکات کشور از نظر مجهز نبودن مبادی ورودی به دستگاه‌های شناسایی و همچنین مسائلی در زمینه ترخیص کالا وجود دارد. سخنگوی هیات رییسه مجلس تصریح کرد: مجلس پس از شناسایی خلاءهای موجود در مبارزه با قاچاق کالا و ارز در اقدامی کارشناسی به اصلاح قانون مبارزه با کالا و ارز و همچنین قانون مرتبط با گمرکات پرداخت تا به این وسیله هم امکان تسریع در ترخیص کالاها و هم شناسایی کالاهای قاچاق در مبادی ورودی با استفاده از دستگاه‌های مجهز فراهم شود.

ادامه از صفحه اول

حضور دولت در اقتصاد؛ آری یا خیر؟

این روزها و بعد از وقوع تکانه‌هایی که کرونا در فضای اقتصادی و اجتماعی و سیاسی کشور ایجاد کرد در دیدگاه‌هایی که در این زمینه داشتند تجدید نظر کرده‌اند و این بار در خصوص ضرورت حضور دولت‌ها در اقتصاد صحبت می‌کنند. این موضوع به نظرم اتفاق مبارکی است؛ این دسته‌بندی از سال‌ها قبل در فضای عمومی اقتصادی ایجاد شد و اقتصاد دانان به دسته‌های موافقان و مخالفان حضور دولت‌ها در اقتصاد تقسیم می‌شدند؛ این در حالی است که حضور دولت‌ها به عنوان مهم‌ترین ساختار نظارتی برای دفاع از مردم طبقات پایین یک امر جامعه ضروری و غیرقابل انکار است. اینکه تصور کنیم کلیت اقتصاد را می‌توان به بازار سپرد و سرنوشت مردم محروم را به دست سرمایه‌دارانی سپرد که جز سود و منفعت به چیز دیگری فکر نمی‌کنند؛ یک اشتباه واضح است. در این میان باید دید این سرمایه‌داران بعد از وقوع بحران‌ها چه واکنش‌هایی از خود نشان می‌دهند؟ همان‌طور که دیدیم با وقوع کرونا دامنه وسیعی از سرمایه‌داران با خارج کردن دارایی‌های خود از بازار سهام و بانک‌ها نشان دادند که در بحران‌ها زیاد نمی‌توان روی چنین تفکراتی حساب باز کرد. در حالی که اقتصاد انسانی و اقتصاد اسلامی به ما می‌گوید زمانی که جماعت و گروهی از فضای اقتصادی جامعه‌ای بهره‌مند می‌شوند و از آن فضای اقتصادی منفعت کسب می‌کنند، ثروتی می‌اندوزند و ارزش افزوده‌ای به دست می‌آورند، باید در مواقع مورد نیاز و بحرانی نسبت به این جامعه و این کشور احساس مسوولیت کنند و مشکلات مردم و کشور را مشکلات خودشان تلقی کنند. اینکه با بروز نخستین نشانه‌های بحران، افرادی که در جامعه بیشترین ثروت‌ها را کسب کرده‌اند خود را نسبت به کلیت مشکلات بی‌تفاوت نشان دهند؛ قابل قبول نیست. جالب اینجاست که برخی افراد هم بدون بررسی دقیق و کنکاش این نظریات را کپی و به عنوان آموزه اقتصادی وارد کشور می‌کردند و این تفکرات را ترویج می‌دادند. این در حالی است که ما سال‌هاست به این موضوعات اشاره داریم که اقتصاد غربی و سرفصل‌های آن برای اقتصاد ایران عملیاتی نیست و ما در مرحله نخست باید این آموزه‌ها را تجزیه و تحلیل کنیم و بعد از بررسی دقیق، این مفاهیم را بومی‌سازی کنیم و بعد به دنبال عملیاتی کردن آن باشیم. البته نباید فراموش کرد که حضور دولت در اقتصاد نباید به گونه‌ای باشد که برای جریان سیال فعالیت‌های اقتصادی و آزادی‌های مشروع فعالیت‌های اقتصادی مشکلی ایجاد کند. من دیروز مقاله‌ای می‌خواندم که صندوق بین‌المللی پول آن را منتشر کرده بود و در آن اشاره شده بود که بنگاه‌های خصوصی گاهی تا ۳ برابر بیشتر از بنگاه‌های بزرگ دولتی بهره‌وری و کارایی دارند؛ این آمارها نشان‌دهنده این واقعیت است که دامنه حضور دولت در اتمسفر اقتصادی نباید از نظارت و ریل‌گذاری افزون‌تر رود. حال ممکن است این پرسش ایجاد شود که وقتی حضور نظارتی دولت در اقتصاد پذیرفته شد از چه طریقی می‌توان منافع مردم و بنگاه‌های بخش خصوصی را تامین کرد تا دیگر شاهد رانتخواری و مشکلاتی از این دست در اقتصاد نباشیم؟ پاسخ به این سوال توجه به اصل شفاف‌سازی اقتصادی است. اقتصادی که ابعاد و زوایای گوناگون آن به‌طور شفاف در اختیار مردم و رسانه‌ها و محققین قرار گرفته باشد؛ دولت یا اساسا نظام سیاسی نمی‌تواند در آن دست به اقدامات خارج از قانون بزند. نمی‌تواند برای نزدیکانش رانت و ویژه‌خواری در نظر بگیرد، نمی‌تواند ظرفیت‌های اقتصادی را به سمت جناح و گروه خاصی هدایت کند. چرا؟ چون که بلافاصله چشمان ناظر رسانه‌ها در این فضای شفاف موضوع را رصد می‌کند و آن را به گوش مخاطبان می‌رساند. بنابراین برای مقابله با تعبات حضور دولت‌ها در اقتصاد باید ساختار اقتصادی را در بالاترین درجه شفافیت قرار داد و در کنار آن به رسانه‌ها فرصت داد تا در فضایی شفاف این فعل و انفعال اقتصادی را اطلاع‌رسانی و تحلیل کنند.

تحلیلگر اقتصادی

کرونا؛ عقب‌افتاده یا توسعه‌یافته

درباره جامعه‌شناسی توسعه نظر دهند، یا جوامع عقب‌افتاده، یا در حال توسعه را با معیارهای جامعه‌شناسانه بررسی کنند. به دلیل اجتماعی بودن یا بار شدید اجتماعی داشتن واژه توسعه، جامعه‌شناسان اعتقاد دارند کشورهایی که برای رسیدن به توسعه روی اقتصاد تاکید می‌کنند نه تنها به توسعه نمی‌رسند بلکه موجب وارد آمدن ضرر و زیان اقتصادی به جامعه می‌شوند. مثال بارز این نظر دیکتاتورهایی بودند که در قرن نوزدهم و بیستم در جوامع مختلف ظهور کردند و برخی از آنان سودای پیشرفت کشورشان را نیز داشتند، آنها تصور می‌کردند با فروش منابع کشورشان مثل نفت، مس و... می‌توانند صنایع بزرگ وارد کشورشان را صنعتی کنند و به توسعه برسند. در صورتی که در چنین فرآیندی، صنعتی شدن تک‌یاخته‌ای اتفاق می‌افتاد و چون کارگران و مهندسان روی ماشین‌آلات وارداتی کار می‌کردند بعد از استهلاک و نابودی ماشین‌آلات به هر دلیلی، کارخانه‌ها غیراقتصادی می‌شدند و جامعه به صنعتی شدن نمی‌رسید. با مشکلات کشورهایی که توسعه را تنها در اقتصاد می‌دیدند، شماری از دانشمندان به این نتیجه رسیدند که توسعه باید به صورت پایدار اتفاق بیفتد و پیامدهای محیط زیستی و اجتماعی آن درمان شود. در واقع این نگاه معتقد است در امر توسعه، اشتباهات گذشته نباید تکرار شود. بر این اساس باید گفت، توسعه پایدار زمانی در کشور اتفاق می‌افتد که در جامعه ساختارهای جمعیتی، آموزش و پرورش، محیط زیست و عدالت اجتماعی در جهت جلوگیری از کاهش کیفیت زندگی مردم عمل کنند. در چنین جامعه‌ای در کنار رسیدگی به تمامی امور مربوط به مردم که مهم‌ترین آنها آزادی و عدالت اجتماعی است، توسعه اتفاق می‌افتد و اقتصاد نیز همپای سایر قابلیت‌های انسانی توسعه یافته می‌شود. توسعه اقتصادی در بعد خود بر ثروت و رفاه مردم می‌افزاید. اینک «کرونا» نیز به عنوان یک پدیده مهمی همین وضع توسعه را پیدا کرده است. در واقع نوعی بیماری است و ظاهرا پزشکان باید آن را علاج کنند. ولی کمک جامعه‌شناسان، سیاستمداران، مهندسان، اقتصاددانان و انواع متخصصان علوم نظری و عملی را باید خواست تا جامعه بتواند از این بلیه آسمانی نجات پیدا کند. با یک جمله که نشان‌دهنده اهمیت تخصص‌ها در امر مبارزه ویروس کرونا است، این یادداشت کوتاه را پایان می‌دهم و آن اینکه حتی نظافت منزل و محل کار برای رهایی از ویروس کرونا تخصص می‌خواهد که مردم در نظافت معمولی و همیشگی خانه خود رعایت نمی‌کنند.

اخبار

کاهش سود بانکی به کمتر از ۱۵ درصد در دستور کار نیست

معاون وزیر اقتصاد گفت: در شورای پول و اعتبار هیچ بحثی برای کاهش سود سپرده‌های بانکی به کمتر از ۱۵ درصد وجود ندارد. عباس معمارنژاد روز پنجشنبه در گفت‌وگو با ایرنا درباره شایعات مربوط به برنامه کاهش سود بانکی، اظهار داشت: آنچه که تاکنون در شورای پول و اعتبار درباره سود بانکی به تصویب رسیده مربوط به کاهش سود به ۱۵ درصد است. معاون امور بانکی، بیمه و شرکت‌های دولتی وزیر اقتصاد خاطرنشان کرد: هیچ پیشنهادی برای کاهش بیشتر سود بانکی به زیر ۱۵ درصد مطرح نشده است.

در روزهای اخیر شایعه شده که گام دوم کاهش سود بانکی به‌زودی برداشته می‌شود که بر اساس آن، سقف سود بانکی از ۱۵ درصد به ۱۰ درصد کاهش می‌یابد. در این میان، کاهش سود در بازار بین بانکی (معاملات بانک‌ها با یکدیگر) به حدود ۱۲ درصد گمانه‌زنی‌ها را درباره احتمال کاهش بیشتر سود سپرده‌های بانکی افزایش داده بود.

مصوبه سال ۹۵ شورای واعتبار مبنی بر کاهش سقف سود بانکی به ۱۵ درصد توسط بانک‌ها از اواخر فروردین امسال اجرایی شد؛ اما به تازگی شایعه کاهش بیشتر سود بانکی مطرح شده است. بانک‌ها اواخر فروردین ۹۹ توافق کردند مصوبه شورای پول و اعتبار برای رعایت سقف ۱۵ درصد (برای سپرده‌های بلندمدت) در پرداخت سود بانکی را رعایت کنند. سابقه تصویب این موضوع در شورای پول و اعتبار به تیر سال ۱۳۹۵ باز می‌گردد که تاکنون بلاتکلیف باقی مانده بود.

۳ بانک دیگر به فهرست پذیره‌نویسی اضافه شد

وزارت امور اقتصادی و دارایی اصلاحیه‌ای برای اطلاعیه شماره (۴) در مورد فراخوان واگذاری واحدهای سرمایه‌گذاری صندوق سرمایه‌گذاری قابل معامله (ETF) (واسطه‌گری مالی یکم) منتشر کرد که نام سه بانک را به فهرست پیشین افزوده است. به گزارش روز جمعه وزارت امور اقتصادی و دارایی، براساس این اطلاعیه، بانک‌های اقتصادنوین، پست بانک ایران و توسعه تعاون به فهرست ۹ بانک قبلی منتخب کشور برای پذیره‌نویسی افزوده شده است. براساس این اطلاعیه ۶ روز دیگر (۳۱ اردیبهشت ۹۹) پذیره‌نویسی واگذاری واحدهای سرمایه‌گذاری صندوق سرمایه‌گذاری قابل معامله (ETF) (واسطه‌گری مالی یکم) پایان خواهد یافت. پیش از این عباس معمارنژاد معاون امور بانکی، بیمه و شرکت‌های دولتی وزارت اقتصاد، ویژگی‌های این صندوق را کاهش ریسک خریداران، قیمت قابل رقابت (قیمت فروش واحدهای صندوق حدود ۵۰ درصد قیمت فعلی تابلوی بازار بورس)، امکان خرید واحدهای این صندوق برای هر ایرانی و بدون محدودیت سنی همچنین فرهنگ‌سازی و افزایش ضریب نفوذ بورس در جامعه بیان کرد.

عملیات بازار باز در حد اندک

پیرو اطلاعیه روز دوشنبه ۲۲ اردیبهشت ماه ۱۳۹۹ در خصوص موضع بانک مرکزی در عملیات بازار باز، یک بانک سفارش فروش قطعی اوراق بهادار دولتی خود را در روز سه‌شنبه ۲۳ اردیبهشت ماه و در حجمی بسیار محدود از طریق سامانه بازار بین بانکی به بانک مرکزی ارسال کرد. به گزارش روابط عمومی بانک مرکزی، معامله و تسویه مربوط به این حراج در روز چهارشنبه ۲۴ اردیبهشت ماه انجام شد. مشارکت بسیار محدود بانک‌ها در عملیات بازار باز نشان‌دهنده کفایت نقدینگی در بازار بین بانکی است. همچنین، بانک مرکزی روز چهارشنبه ۳۱ اردیبهشت ماه ۱۳۹۹ در چارچوب مدیریت نقدینگی مورد نیاز بازار بین بانکی ریالی، مجدداً عملیات بازار باز را اجرا می‌کند. موضع بانک مرکزی (خرید یا فروش اوراق بدهی دولتی) بر اساس پیش‌بینی وضعیت نقدینگی در بازار بین بانکی و با هدف کاهش نوسانات نرخ بازار بین بانکی حول نرخ هدف، روز دوشنبه ۲۹ اردیبهشت ماه ۱۳۹۹ از طریق انتشار اطلاعیه در سامانه بازار بین بانکی اعلام خواهد شد. متعاقب اطلاعیه مزبور، بانک‌ها و موسسات اعتباری غیربانکی می‌توانند در راستای مدیریت نقدینگی خود در بازار بین بانکی نسبت به ارسال سفارش‌ها تا ساعت ۱۰:۰۰ صبح روز سه‌شنبه ۳۰ اردیبهشت ماه ۱۳۹۹ از طریق سامانه بازار بین بانکی اقدام کنند.

ترامپ: همه دوست دارند دلار داشته باشند

رییس جمهور امریکا در سخنانی از قدرتمندی دلار ابراز رضایت کرد. به گزارش رویترز، رییس جمهور امریکا در تغییر موضعی آشکار با مواضع قبلی خود از قدرتمند بودن دلار ابراز رضایت کرد. دونالد ترامپ با بیان اینکه اکنون زمان مناسبی برای نیرومندبودن دلار است افزود: همه می‌خواهند دلار داشته باشند چون ما آن را نیرومند کرده‌ایم.

ترامپ که پیش‌تر بارها و بارها با انتقاد از نحوه مدیریت مدیران بانک مرکزی امریکا گفته بود نیرومندی دلار باعث کاهش رقابت‌پذیری محصولات امریکایی در برابر همتایان چینی و اروپایی می‌شود از وضعیت فعلی دلار در برابر دیگر ارزها ابراز رضایت کرد.

از زمان روی کار آمدن ترامپ در سال ۲۰۱۶ شاخص دلار سه واحد در برابر دیگر ارزها صعود داشته و این روند در روزهای اخیر و با توجه به فضای نامطمئن ایجاد شده ناشی شیوع کرونا تشدید شده است. با این حال کارشناسان معتقدند حمایت ترامپ از تقویت دلار در بلندمدت تاثیر زیادی روی صعود دلار نخواهد داشت.

آمار معاملات

روزهای پرتلاطم شاخص بورس در هفته‌ای که گذشت

شاخص کل بورس اوراق بهادار تهران در پایان معاملات روز چهارشنبه (۲۴ اردیبهشت) به عدد یک میلیون و ۱۷ هزار واحد رسید که در مقایسه با پایان هفته گذشته حدود ۳.۵ درصد رشد را تجربه کرد. بازار سهام در پنج روز معاملات هفته‌ای که گذشت، روزهای پرنوسانی را سپری کرد و اصلاحی پرشتاب‌تر از هفته گذشته را تجربه کرد.

شاخص بورس در نخستین روز هفته جاری به کانال یک میلیون واحد ورود کرد و از روز یکشنبه برای تثبیت شاخص یک میلیون واحدی با افت و خیزهای بسیاری همراه شد. شاخص بورس در معاملات هفته جاری ۳۹ هزار و ۷۷ واحد افزایش داشت؛ شاخص کل در پایان روز چهارشنبه (۱۷ اردیبهشت ماه) با عدد ۹۷۷ هزار و ۹۲۳ واحد به معاملات پایان داد که این رقم در روز چهارشنبه (۲۴ اردیبهشت ماه) به عدد یک میلیون و ۱۷ هزار واحد رسید. همچنین شاخص کل (هم وزن) در پایان هفته گذشته ۳۰۸ هزار و ۱۳۴ واحد بود که در هفته جاری این عدد به ۳۱۶ هزار و ۵۴ واحد و شاخص قیمت (هم وزن) از ۱۸۹ هزار و ۷۲۹ واحد به عدد ۲۰۹ هزار و ۵۹۹ واحد رسید. در پنج روز معاملاتی این هفته بورس، نمادهای بانک ملت، پالایش نفت اصفهان، ملی صنایع مس ایران، گسترش سرمایه‌گذاری ایران خودرو، سرمایه‌گذاری خوارزمی، بانک تجارت، فولاد مبارکه اصفهان در گروه نمادهای پربیننده قرار داشتند. در هفته‌ای که گذشت گروه بانک‌ها، خودرو و قطعات، فلزات اساسی، شیمیایی‌ها، فرآورده‌های نفتی، مواد دارویی، سرمایه‌گذاری‌ها، سیمان، کانی‌های فلزی، بیمه و بازنشستگی، صنایع غذایی به جز قند و شکر، کانی‌های غیرفلزی بارشد مثبت بر شاخص کل همراه بودند. در هفته‌ای که گذشت بانک‌ها و موسسات اعتباری، فرآورده‌های نفتی، خودرو و قطعات، فلزات اساسی، سرمایه‌گذاری‌ها، چندرشته‌ای صنعتی، شیمیایی‌ها، کانه‌های فلزی، سیمان، آهک و گچ، مواد دارویی، محصولات فلزی، رایانه، صنایع غذایی به جز قند و شکر، بیمه و بازنشستگی، صندوق‌های سرمایه‌گذاری قابل معامله، انبوه سازی املاک و مستغلات، حمل و نقل انبارداری و ارتباطات، واسطه‌گری‌های مالی و پولی نسبت به دیگر صنایع بیشترین حجم معاملات را داشتند. همچنین فرآورده‌های نفتی، بانک‌ها و موسسات اعتباری، فلزات اساسی، شیمیایی، خودرو و قطعات، چندرشته‌ای صنعتی، سرمایه‌گذاری‌ها، محصولات فلزی، کانه‌های فلزی، مواد دارویی، سیمان، آهک و گچ، صنایع غذایی به جز قند و شکر، حمل و نقل، رایانه، بیمه و بازنشستگی، محصولات فلزی، انبوه‌سازی املاک و مستغلات، واسطه‌گری‌های مالی و پولی و صندوق سرمایه‌گذاری قابل معامله بیشترین میزان از ارزش معاملات را به خود اختصاص دادند.

خبر

ماشین و خانه خود را نفروشید

به گزارش تسنیم، شاهین چراغی گفت: بازار بورس رکنی از اقتصاد کشور است و افزایش شاخص ها متاثر از سهام‌های بزرگ در بازار است. وی ادامه داد: امروزه مردم ظرفیت بازار سرمایه را به خوبی شناسایی کردند و این باعث شده تا ورود نقدینگی به بازار سرمایه بیشتر شود. وی افزود: در بورس نمادهای متفاوتی وجود دارد و مردم باید با دقت و مطالعه اقدام به خرید و فروش کنند، زیرا برخی شرکت‌های کوچک که ظرفیت رشد بالایی ندارند قیمت سهم‌شان بدون کنترل بالا رفته است و اگر سهامداران اطلاعی از گزارش‌های مالی شرکت‌ها نداشته باشند و مستقیم وارد بازار شوند دچار زیان می‌شوند. پس تازه‌واردان بازار سرمایه باید به‌دور از شایعات اقدام به خرید صندوق‌های سهام کنند. عضو شورای عالی بورس ادامه داد: بورس به عنوان موجودی زنده است که در برخی مواقع هیجان دارد، قطعا از هیجان خواهد افتاد و با مسیر رو به رشد به آرامش می‌رسد. چراغی تصریح کرد: مردم حتما با سرمایه‌های مازاد وارد بازار سرمایه شوند و به هیچ‌وجه خانه و ماشین خود را نفروشند. وی افزود: بدون شک بازار سرمایه ظرفیت خوبی دارد، اما نباید به شایعات در فضای مجازی توجه و اقدام به خرید سهام کنند. وی ادامه داد: با تمهیداتی که دولت و بانک مرکزی درباره عرضه سهام دولتی اتخاذ کرده است، ورود این حجم نقدینگی به بازار سرمایه، باعث توسعه اقتصادی شرکت‌ها می‌شود و اقتصاد از بانک محور به سمت سرمایه‌محور حرکت می‌کند.

زرماکارون وارد بورس شد

بر اساس اسناد منتشره در کدال، زرماکارون به عنوان ۵۳۸ امین شرکت بورسی در بازار دوم در بخش ساخت محصولات غذایی و آشامیدنی درج شد. به گزارش فارس، شرکت «صنعتی زرماکارون» با نماد «زر» در فهرست نرخ‌های تابلوی بازار دوم بورس اوراق بهادار تهران درج شد. مدیریت پذیرش اوراق بهادار، با توجه به مصوبه مورخ ۰۲/۰۶/ ۱۳۹۹ هیئت پذیرش بورس اوراق بهادار تهران، شرکت صنعتی زر ماکارون در بازار دوم بورس اوراق بهادار پذیرفته شده است. با توجه به نتیجه اقدامات صورت گرفته و ارائه تعهدات لازم در مورد موارد ذکر شده در مصوبه مذکور، نام شرکت از تاریخ بیست و چهارم اردیبهشت‌ماه سال ۱۳۹۹ به عنوان پانصد و سی و هشتمین شرکت پذیرفته شده در بورس بخش «ساخت محصولات غذایی و انواع آشامیدنی‌ها»، گروه «ساخت سایر محصولات غذایی» و طبقه «ساخت ماکارونی، رشته فرنگی و محصولات آردی مشابه» با کد «۱۵۴۴» و نماد «زر –ZAR» در فهرست نرخ‌های بازار دوم بورس اوراق بهادار تهران درج شده است.

مدیرعامل شرکت بورس مطرح کرد

افزایش ساعات معامله، معطل ارتقای زیرساخت‌های فنی است

گروه بورس | **رشد قیمت‌ها در بازار سرمایه چند وقتی است که وارد فاز جدیدی شده و سیل نقدینگی گسیل شده به سمت بورس و فرابورس، شرکت‌های تابع سازمان بورس و اوراق بهادار را با چالش‌های جدیدی رو به رو کرده است. از یک سو اقبال عمومی به سمت بازار سهام سبب بروز اختلال در سامانه معاملات شده است و از سوی دیگر حل و فصل مشکلات رخ داده در مسیر انجام معاملات امری نیست که با تدابیر کوتاه‌مدت و فقط با تصمیمات مدیریتی رفع شود.**

وقوع چنین وضعیتی سبب شده تا در حالی که رونق بازار سهام به امری مطبوع برای مردم و مسوولان بدل شود، ریسک معاملات نیز افزایش یابد و دست اندر کاران بازار سهام کشور را به فکر رفع این مشکلات بیاندازد. این معضلات در وضعیتی ایجاد شده‌اند که افزایش ارزش معاملات در بازار سهام و رشد سریع قیمت در بسیاری از نمادها بیانگر نیاز به افزایش عمق بازار در کنار حفظ امنیت معاملات و کاهش ریسک نقدشوندگی است؛ امری که تا به اینجای کار شواهدی از ممکن بودن آن در کوتاه مدت وجود ندارد و به گفته رییس بورس تهران به دلیل عواملی مانند پیچیدگی زمانبر خواهد بود.

این دوگانگی زمانی رخ داده که بازار سرمایه در ماه‌های پیش رو پذیرای خیل عظیمی از مردم دارنده سهام عدالت خواهد بود و بدون شک حضور این افراد می‌تواند فشار قابل توجهی بر سامانه معاملات وارد کند و در کنار فوایدی که برای توسعه بازارهای مالی کشور دارد، مشکلاتی تازه را نیز بیافریند. از سوی دیگر تسریع در عرضه شرکت‌ها و بزرگ یا کوچکی آنها نیز مساله‌ای نیست که سازمان بورس و شرکت‌های تابعه چندان در آن دخیل باشند، چرا که طی شدن صحیح مقدمات عرضه طبیعتا مقدم بر افزایش تعداد نمادها بر روی تابلوهای معاملاتی خواهد بود. در همین زمینه علی صحرایی، مدیرعامل شرکت بورس تهران ضمن گفت‌وگو در خصوص نحوه انجام معاملات و روند طی شده تا سپرده گذاری مرکزی، به مسائلی همچون افزایش زمان معاملات و محدودیت‌های موجود پرداخت. علی صحرایی در گفت‌وگو با خبرنگار اقتصادی ایلنا درباره بررسی پیشنهاد افزایش ساعت معامله در بازار سرمایه اظهار داشت: افزایش ساعات معامله معطل ارتقای زیرساخت‌های فنی است. وی با بیان اینکه در بخش پستر باید با محدودیت مواجه هستیم، گفت: با اتمام ساعت معامله در ساعت ۱۲ و ۳۰ دقیقه، معامله برخی از نمادها آغاز می‌شود و این معاملات تا ساعت ۱۴ و ۳۰ دقیقه ادامه دارد. پس از اقدامات نظارتی پستر دیدی بازار انجام می‌شود و این معاملات پس از تایید ناظر تحویل مدیریت فناوری و بعد از آن برای سپرده گذاری ارسال می‌شود و تمام این اقدامات باید تا ساعت ۲۴ انجام شود. مدیرعامل بورس تهران ادامه داد: در این مدت زمان دارایی‌های مردم با توجه به معاملات انجام شده باید به روز منتقل شود. صحرایی تاکید کرد: در حال حاضر محدودیت و گلوگاه موجود در بخش پستر ید وجود دارد که البته شرکت سپرده گذاری در حال رفع این مشکل است. توجه داشته باشیم که برای افزایش ساعات معاملات باید سامانه ترید، پستر، ریجستری و کلیرینگ را تغییر دهیم و پس از این اقدامات، همزمان بازار مشتق سامانه‌ای را هم باید داشته باشیم. وی با بیان اینکه این برنامه میان مدت است و این اقدامات را نمی‌توان به سرعت انجام داد، گفت: اگر این سامانه‌های جدید مستقر شوند، براساس نیاز بازار حداقل دو ساعت به زمان معاملات اضافه می‌شود. مدیرعامل بورس تهران افزود: البته باید توجه داشت که این سامانه فقط یک نرم‌افزار و سخت‌افزار نیست، در اینجا بحث بومی سازی آن و آموزش مهاجرت به سامانه جدید مطرح می‌شود که همه این‌ها یک پروسه زمانبر خواهد بود. صحرایی تاکید کرد: به زودی با حضور سهام‌داران عدالت مواجه هستیم و افراد متعدد با سهام‌های کوچک وارد بازار می‌شوند که یک برنامه ویژه برای این گروه نیاز است. وی درباره میزان ورود نقدینگی به بازار در سال جاری گفت: بیش از ۳۵ هزار میلیارد تومان فقط در مدت زمان سال جاری وارد بازار سرمایه شده است و در این مدت حتی شاهد ورود روزانه هزار و ۵۰۰ میلیارد تومان به بازار سرمایه هم بودیم. مدیرعامل بورس تهران در پاسخ به این سوال که عده‌ای به تعداد محدود عرضه‌های اولیه در بازار سرمایه منتقد هستند و معتقدند عمق بازار باید با این عرضه‌ها افزایش یابد، اظهار داشت: در هفته دو جلسه برای عرضه‌های اولیه برگزار می‌شود اما شرکت‌ها برای ورود به بورس چند موضوع را باید در نظر داشته باشند و رعایت کنند. صحرایی ادامه داد: آماده سازی شرکت‌ها باید از سمت ناظر انجام شود و نه بورس. مشاوره پذیرش و ناشر باید الزامات بازار سرمایه را برای شرکت‌ها تامین کنند. البته تا حد امکان مقررات را برای ورود شرکت‌ها تسهیل کرده‌ایم اما نمی‌توانیم از اصول کوتاه بیاییم. وی افزود: برای مثال شرکتی صورت مالی پایان سال را ارایه نکند بورس نمی‌تواند این اقدام را به جای ناشر برای شرکت انجام دهد یا اینکه برخی از شرکت‌ها با محدودیت در دارایی مواجه هستند که این محدودیت را باید در امیدنامه شفاف کنند تا امکان حضور آنها در بورس باشد. مدیرعامل بورس تهران با تاکید بر اینکه بازار سرمایه از عرضه اولیه شرکت‌ها استقبال می‌کند، گفت: عرضه اولیه شستار با اینکه پروسه بسیار پیچیده‌ای داشت انجام دادیم. این شرکت دارای ۱۷۸ شرکت زیرمجموعه بود و با حساب‌های فی مابین آن با تامین اجتماعی و بانک رفاه مواجه بودیم. به‌طور قطع در شرایطی که امکان عرضه اولیه شرکت بزرگی مانند شستا وجود دارد، می‌توان شرکت‌های کوچک را پذیرش کرد اما ناشر و مشاور پذیرش هم باید تلاش جدی داشته باشند. صحرایی در پاسخ به این سوال که تا پایان سال چند عرضه اولیه خواهیم داشت، گفت: تلاش می‌کنیم عرضه‌های اولیه بیشتر از سال گذشته باشد البته مهم این است که شرکت‌های بزرگ و توانمند وارد بازار شوند. وی تاکید کرد: اگر ۵۰ شرکت وارد شوند اما فقط در کیفیت یکی از این شرکت دقت نداشته باشیم، اعتماد مردم سلب می‌شود که حفظ این اعتماد برای ما بسیار مهم است. هر چند سیاست ما افزایش عرضه‌های اولیه است اما دقت را فراموش نمی‌کنیم. البته در این بین ناشر و مشاور پذیرش بسیار مهم است.

به زودی با حضور سهام‌داران عدالت مواجه هستیم و افراد متعدد با سهام‌های کوچک وارد بازار می‌شوند

ادامه از صفحه اول

حساب حبابی‌ها از نمادهای ارزنده بورس جداست

بازار در هفته‌ای که گذشت

این کارشناس بازار سرمایه با توجه به اتفاقات هفته گذشته و فراز و فرود قیمت‌ها در شش روز معاملاتی گذشته گفت: در طول داد و ستدهای این هفته شاهد بودیم که شاخص کل بورس تهران از سطح یک میلیون واحد فراتر رفت. در حال حاضر نکات منفی در بازار وجود دارد که از آن جمله می‌توان به حرکت‌های هیجانی در بازار اشاره کرد. این پدیده می‌تواند دلایل مختلفی نظیر ورود نقدینگی، ارزندگی یا موارد دیگر باشد. باید توجه داشت که این پدیده سبب می‌شود تا در نهایت نمادهای که از ارزندگی لازم نیز برخوردار نیستند با افزایش قیمت اقبال عمومی مواجه شوند. عمده این نمادها متعلق به شرکت‌های کوچکی هستند که سهام داران تازه وارد درک دقیقی از ماهیت آنها ندارند و ممکن است بیشتر درگیر معاملات چنین نمادهایی شوند. وی ادامه داد: از نکات مثبت معاملات هفته گذشته در بازار سرمایه این بود که سهامداران تازه وارد نیز به شکل ملموس با این واقعیت کنار می‌آیند که بازار دو رو دارد و طبیعی است نمادی که در مدتی کوتاه ۱۰۰ درصد رشد کرده بخشی از افزایش قیمت خود را نیز اصلاح کند. این مساله سبب می‌شود تا این قبیل از سرمایه‌گذاران بتوانند در مراحل بعدی فعالیت خود در بازار سرمایه انتخاب‌های دقیق‌تر داشته باشند.

از ناپختگی حقوقی‌ها تا آثار مخرب فضای مجازی

کوشکی افزود: نکته منفی دیگری که در حال حاضر ملموس است، ذهنیت شکل گرفته نسبت به کدهای حقوقی فعال در بازار سرمایه است. متأسفانه تعداد بسیاری از اشخاص حقیقی فکر می‌کنند که صرف حقوقی بودن یک خریدار یا فروشنده به معنای وجود صحت در انتخاب‌های آنان است و صاحبان این کدها هرگز اشتباه نمی‌کنند. در این میان برخی از سرمایه‌گذاران حقوقی نیز هستند که در فعالیت خود ملزومات رفتار حرفه‌ای را رعایت نمی‌کنند و معاملات آنها سبب می‌شود تا داد و ستدهای سایرین نیز سمت و سوی هیجانی بگیرد. چنین امری سبب شد تا در هفته گذشته شاهد نوسان حداکثری برخی نمادها از سقف مجاز قیمت کف مجاز آن باشیم. وی خاطرنشان کرد: همزمان با وقوع چنین شرایطی توجه عامه مردم به برخی از مطالب فضای مجازی نیز سبب می‌شود تا رنگ و بوی هیجان در معاملات افزایش یابد و بسیاری با فرض ترکیدن حباب در بازار سرمایه اقدام به ارسال سفارش فروش کنند.

اتفاقی که دیگر قابل تکرار نیست

کوشکی در خصوص نگاه فعلی تحلیلگران به بازار سهام گفت: در شرایط فعلی بسیاری از تحلیلگران به آینده بازار خوشبین هستند با این حال باید توجه داشت که تمامی نمادهای موجود در بازار سهام هم اکنون قیمت منطقی ندارند. از این رو انتظار می‌رود تا افراد در انتخاب سهام به سمت نمادهای برویم که از ارزندگی لازم برای سرمایه‌گذاری برخوردارند. این کارشناس بازار سرمایه در ادامه به نمادهای کوچکی که افزایش حباب گونه‌ای داشتند اشاره کرد و افزود: در ماه‌های اخیر شاهد آن بوده‌ایم که بسیاری از نمادهای کوچک بازار که از مولفه‌های بنیادی لازم برای رشد برخوردار نبودند، بازدهی قابل توجه را کسب کردند. سرمایه‌گذاران باید توجه داشته باشند که چنین چیزی در ادامه امکان‌پذیر نیست و نمی‌توان از چنین نمادهایی انتظار رشد بیشتر داشت. از این رو باید توجه داشته باشند که آنچه در ماه‌های گذشته رخ داده و تعدادی از نمادها را به محدوده حبابی رسانده، دیگر قابل تکرار نیست.

اقبال بازار به صندوقی‌ها

کوشکی ادامه داد: بازار در ۲۰ روز گذشته بیشتر به سمت نمادهایی گرایش داشته که قرار است تا در غالب صندوق‌های ETF از سوی دولت عرضه شود. این نمادها گروه بانکی، پالایشی و فلزات بوده است. چنین امری سبب شده تا نمادهای یاد شده در مدت زمانی کوتاه بازده قابل توجهی را کسب کنند. بر این اساس منطقی است که سهامداران در حال حاضر برای فروش آمده باشند و حتی به شکلی هیجانی در صدد حفظ سود کسب شده برآیند. وی ادامه داد: باید به خاطر داشت که در روزهای اخیر، به جز افزایش قیمت‌ها، تغییر بنیادی خاصی نسبت به روزهای قبل اتفاق نیفتاده است. باید توجه داشت که در این روند هر چه قیمت‌ها بیشتر رشد کنند از جذابیت آنها برای دارندگان سهام کاسته خواهد شد. بنابراین افت قیمت‌ها امری طبیعی و حاصل فعل و انفعالات بازار است که به متعادل شدن بهای سهام منتهی خواهد شد. این کارشناس بازار سرمایه افزود: البته رفتار یک عده از فعالان حقوقی و حقیقی بازار به رفتار هیجانی دامن می‌زند و می‌تواند آنچه که در ابتدا در قالب اصلاحی طبیعی شکل گرفته را به افت هیجانی قیمت بدل کند. نمونه چنین رفتاری طی روز گذشته در نمادها «وبملت» مشاهد شد که توانست کلیت بازار را نیز تحت تاثیر قرار دهد. مرتضی کوشکی در ادامه گفت: در این میان عده‌ای دیگر از سرمایه‌گذاران نیز هستند که عجولانه برخی از نمادهای بازار را می‌فروشند تا پول خود را در نمادهایی سرمایه‌گذاری کنند که اخبار مثبتی در مورد آنها وجود دارد. از جمله دلایلی که طی روز سه شنبه و چهارشنبه پول قابل توجهی در نمادهایی مانند «شپنا» وارد شد نیز همین امر است. باید توجه داشت که در حال حاضر نمادهایی که از قیمت روانی اندکی برخوردار هستند (قیمت آنها در مقایسه با سایر نمادها کم است) نیز به گزینه جذاب برای فعالان بازار بدل شده‌اند این در حالی است که ممکن است حتی در قیمت‌های فعلی نیز از نمادها ارزنده نباشند. کوشکی خاطرنشان کرد: به نظر می‌آید که خوشبینی بازار به حضور برخی از نمادها در صندوق‌های ETF دولت، به افزایش تقاضا در نمادهای دولتی منجر شده است.

تاکیدی بر تفاوت ماهیت بازار سرمایه با سایر بازارها

وی در خصوص تغییر نگاه تحلیلگران به بازار سرمایه در شرایط فعلی گفت: تعداد نمادهایی که در حال حاضر به محدوده حبابی قیمت رسیده‌اند، در حال افزایش است. البته باید بپذیریم که تغییر متغیرهای موثر بر بازار سرمایه، شرایط را به شکلی تغییر داده که ساختار نسبت قیمت به درآمد یا P/E بازار تغییر کرده است. در حال حاضر که بازده بدون ریسک دارد به سمت ۱۰ درصد کاهش می‌یابد، دیگر سخن گفتن از P/E ۶ یا ۷ منطقی نخواهد بود. اما این مساله نباید به دست آویزی بدل شود تا هر نمادی را با P/E بالا، گزینه‌ای مناسب برای سرمایه‌گذاری بدانیم. در حال حاضر وضعیت به گونه‌ای است که قیمت بسیاری از نمادها با درآمدزایی آنها در تناسب نیست. کوشکی ادامه داد: البته باید به خاطر داشت که هم اکنون نیز نمادهای مناسب برای سرمایه‌گذاری وجود دارند. در اقتصادی که قیمت پراید به ۹۰ میلیون تومان می‌رسد و نسبت قیمت به اجاره به ۳۰ واحد می‌رسد، طبیعی است که افزایش قیمت در بازار سرمایه نیز توجیه‌پذیر است. البته باید به این نکته مهم نیز توجه داشت که در بازارهای کالایی نظیر خودرو و مسکن قیمت‌ها چسبنده هستند. این امر سبب می‌شود تا افت جدی پس از افزایش قیمت در آنها روی ندهد. اما در بازار سهام ممکن است شاهد وضعیتی باشیم که قیمت یک نماد پس از رشد تا حدود ۴۰ درصد نیز اصلاح شود. بنابراین سرمایه‌گذاران باید متوجه تفاوت‌های موجود در بازار سرمایه با سایر بازارها باشند. این کارشناس بازار سرمایه در این خصوص که آیا افزایش «کرک اسپرد» (اختلاف قیمت نفت خام با قیمت فروش فرآورده نفتی تولید شده) در صنعت پالایشگاهی می‌تواند منجر به ارزندگی نمادهای فعال در این صنعت شود یا خیر؟، گفت: عملکرد زمستان ۹۸ و بهار ۹۹ شرکت‌های پالایشگاهی، حکایت از عملکرد خوب آنها ندارد. با این حال اگر در دریافت نفت از دولت تخفیف دریافت کنند، ممکن است، حاشیه سود آنها به کلی تغییر کند. از آنجایی که این شرکت‌ها بسیار اهرمی هستند و ضمن داشتن حاشیه سود بسیار اندک، مبلغ فروش بسیار بزرگی را در صورت‌های مالی خود ثبت می‌کنند، ممکن است با تغییر کوچک در هزینه تولید، تغییر با اهمیتی از لحاظ رشد درآمد را در صورت‌های مالی خود به ثبت برسانند. با این حال باید توجه داشت که در حال حاضر روند اخبار این صنعت به نحوی نیست که منجر به تغییر یاد شده در روند درآمدزایی آنها شود.

ضعف زیرساخت‌های معاملاتی بلای جان بازار

کوشکی به لزوم حفظ آرامش در مواجه به تغییر جهت قیمت‌ها اشاره کرد و در خصوص ضعف سامانه معاملاتی گفت: در حال حاضر کند شدن سامانه معاملاتی به امری بدل شده است که ذهنیت سرمایه‌گذاران و فعالان بازار را مغشوش می‌کند. زمانی که فرد درصدد خرید یا فروش در یک نماد بر می‌آید در صورتی که نتواند سفارش خود را ارسال کند باید بپذیریم که بازخوردی بد از زیرساخت بازار سرمایه گرفته است. تاکنون بارها به کرات دیده‌ایم که مشکلات سامانه معاملاتی شرایطی را پدید آورده که توجه بازار سرمایه جا مانده‌اند.

تغییر در مقیاس تحلیل

این کارشناس بازار سرمایه در ادامه P/E بازار را در حدود ۱۸ دانست و خصوص پی فوروارد برای شرکت‌های بزرگ این مقدار را در حدود ۱۰.۵ دانست. در خصوصی چرایی این پدیده گفت: متاسفانه جمع این شرایط در اقتصاد به شکلی است که کاهش نرخ ارز را نمی‌توان متصور بود. همین امر سبب شده تا تحلیلگران بازار سرمایه چشم‌انداز صعودی قیمت دلار را به فال نیک بگیرند. کوشکی در خصوص حبابی خواندن بازار سرمایه و آنچه که امروز بسیاری از تحلیلگران در اظهارنظر خود از آن به عنوان حبابی یاد می‌کنند، گفت: در خواست من از تحلیلگران این است که در تفسیر حباب از روش‌های به روز شده و مورد استفاده در جهان استفاده کنند. فکر می‌کنم که دیگر منطقی نیست که پی به‌ای بازار را در حدود ۶ و ۷ واحد در نظر بگیریم. متاسفانه در حال حاضر فعالان بازار نسبت قیمت به درآمد را در این حدود ثابت در نظر می‌گیرند. این در حالی است که کاهش سود بدون ریسک که همان سود بانکی است، به جذابیت بازار افزوده است. از این رو نرخ رشد متصور برای شرکت‌ها نیز به دلیل آنکه شرایط اقتصادی کشور مناسب نیست و انتظار داریم که نرخ دلار به شکلی پایدار افزایش یابد، به گذشته بسیار بیشتر شده است. وی تاکید کرد: البته باید توجه داشت تغییر تفسیر ما از ارزندگی به این معنا نیست که تمامی نمادهای بازار ارزنده هستند. باید توجه داشت که تعداد زیادی از نمادهای بازار حتی با افزایش P/E انتظاری نیز ارزنده نیستند.

هیات موضوع قانون تعیین تکلیف وضعیت ثبتی اراضی و ساختمانهای فاقد سند رسمی
آگهی موضوع ماده ۳ قانون و ماده ۱۳ آیین نامه قانون تعیین تکلیف وضعیت ثبتی و اراضی و ساختمانهای فاقد سند رسمی
برابر رای شماره ۱۳۹۹۶۰۳۰۱۰۷۸۰۰۰۰۱۳ مورخ ۹۹/۱/۱۷ هیات اول موضوع قانون تعیین تکلیف وضعیت ثبتی اراضی و ساختمانهای فاقد سند رسمی مستقر در واحد ثبتی حوزه ثبت ملک یافت آباد تهران تصرفات مالکانه بلامعارض متقاضی خانم راضیه عباسپور فرزند علی به شماره شناسنامه ۱۶۴ صادره از چاراویماق در سه دانگ مشاع از ششدانگ یک قطعه زمین با بنای احداثی در آن به مساحت ۱۲۲/۷۹ مترمربع در قسمتی از پلاک ۱۵۰۹ و ۳۰۹ فرعی از ۲ اصلی واقع در بخش ۱۲ تهران خریداری از مالک رسمی آقای مصطفی خرقانیان محرز گردیده است لذا به منظور اطلاع عموم مراتب در دو نوبت به فاصله ۱۵ روز آگهی می شود درصورتی که اشخاص نسبت به صدور سند مالکیت متقاضی اعتراضی داشته باشند می توانند ازتاریخ انتشار اولین آگهی به مدت دو ماه اعتراض خود را به اداره ثبت محل تسلیم و پس از اخذ رسید ظرف مدت یک ماه از تاریخ تسلیم اعتراض دادخواست خود را به مراجع قضایی تقدیم نمایند بدیهی است در صورت انقضای مدت مذکور و عدم وصول اعتراض طبق مقررات سند مالکیت صادر خواهد شد. م الف ۱۰۷۱۱
تاریخ انتشار نوبت اول: ۹۹/۰۲/۲۷
تاریخ انتشار نوبت دوم: ۹۹/۰۳/۱۱
شناسه آگهی: ۸۴۲۹۹۷
رئیس ثبت اسناد و املاک یافت آباد تهران

هیات موضوع قانون تعیین تکلیف وضعیت ثبتی اراضی و ساختمانهای فاقد سند رسمی
آگهی موضوع ماده ۳ قانون و ماده ۱۳ آیین نامه قانون تعیین تکلیف وضعیت ثبتی و اراضی و ساختمانهای فاقد سند رسمی
برابر رای شماره ۱۳۹۹۶۰۳۰۱۰۷۸۰۰۰۰۱۲ مورخ ۹۹/۱/۱۷ هیات اول موضوع قانون تعیین تکلیف وضعیت ثبتی اراضی و ساختمانهای فاقد سند رسمی مستقر در واحد ثبتی حوزه ثبت ملک یافت آباد تهران تصرفات مالکانه بلامعارض متقاضی آقای رضا نعمتی فرزند خداویردی به شماره شناسنامه ۳۵۵ صادره از چاراویماق در سه دانگ مشاع از ششدانگ یک قطعه زمین با بنای احداثی در آن به مساحت ۱۲۲/۷۹ مترمربع در قسمتی از پلاک ۱۵۰۹ و ۳۰۹ فرعی از ۲ اصلی واقع در بخش ۱۲ تهران خریداری از مالک رسمی آقای مصطفی خرقانیان محرز گردیده است لذا به منظور اطلاع عموم مراتب در دو نوبت به فاصله ۱۵ روز آگهی می شود درصورتی که اشخاص نسبت به صدور سند مالکیت متقاضی اعتراضی داشته باشند می توانند ازتاریخ انتشار اولین آگهی به مدت دو ماه اعتراض خود را به اداره ثبت محل تسلیم و پس از اخذ رسید ظرف مدت یک ماه از تاریخ تسلیم اعتراض دادخواست خود را به مراجع قضایی تقدیم نمایند بدیهی است در صورت انقضای مدت مذکور و عدم وصول اعتراض طبق مقررات سند مالکیت صادر خواهد شد. م الف ۱۰۷۱۲
تاریخ انتشار نوبت اول: ۹۹/۰۲/۲۷
تاریخ انتشار نوبت دوم: ۹۹/۰۳/۱۱
شناسه آگهی: ۸۴۲۹۹۸
رئیس ثبت اسناد و املاک یافت آباد تهران

هیات موضوع قانون تعیین تکلیف وضعیت ثبتی اراضی و ساختمانهای فاقد سند رسمی
آگهی موضوع ماده ۳ قانون و ماده ۱۳ آیین نامه قانون تعیین تکلیف وضعیت ثبتی و اراضی و ساختمانهای فاقد سند رسمی
برابر رای شماره ۱۳۹۵۶۰۳۰۱۰۷۸۰۰۰۷۹۶ مورخ ۹۵/۲/۲۱ هیات اول موضوع قانون تعیین تکلیف وضعیت ثبتی اراضی و ساختمانهای فاقد سند رسمی مستقر در واحد ثبتی حوزه ثبت ملک جنوب غرب تهران تصرفات مالکانه بلامعارض متقاضی آقای فتح اله سیفی اولی کندی فرزند محمد به شماره شناسنامه ۴۱۶ صادره از مغان در ششدانگ یک قطعه زمین با بنای احداثی در آن به مساحت ۵۶/۷۰ مترمربع در قسمتی از پلاک ۱۲۹۱۴ فرعی از ۲ اصلی مفروز و مجزی شده از پلاک ۱۱۹۱ فرعی از ۲ اصلی واقع در بخش ۱۲ تهران خریداری از مالک رسمی آقای غلامعلی زندیه محرز گردیده است لذا به منظور اطلاع عموم مراتب در دو نوبت به فاصله ۱۵ روز آگهی می شود درصورتی که اشخاص نسبت به صدور سند مالکیت متقاضی اعتراضی داشته باشند می توانند ازتاریخ انتشار اولین آگهی به مدت دو ماه اعتراض خود را به اداره ثبت محل تسلیم و پس از اخذ رسید ظرف مدت یک ماه از تاریخ تسلیم اعتراض دادخواست خودرا به مراجع قضایی تقدیم نمایند بدیهی است در صورت انقضای مدت مذکور و عدم وصول اعتراض طبق مقررات سند مالکیت صادر خواهد شد. م الف ۱۰۷۱۵
تاریخ انتشار نوبت اول: ۹۹/۰۲/۲۷
تاریخ انتشار نوبت دوم: ۹۹/۰۳/۱۱
شناسه آگهی: ۸۴۳۰۰۹
رئیس ثبت اسناد و املاک یافت آباد تهران

سامانه پیامکی روزنامه تعادل
۳۰۰۰۵۳۲۰

دبیر انجمن شرکت‌های هواپیمایی در گفت‌وگو با «تعادل» عنوان کرد

تاسیس ایرلاین در بحران کرونا به‌صرفه نیست

اسعدی سامانی، یکی از مدیران سابق سازمان هواپیمایی برای راه‌اندازی ایرلاین موافقت اصولی گرفته است

مجید اعزازی |

در حالی که یکی از خبرگزاری‌های داخلی دیروز از راه‌اندازی یک ایرلاین جدید خبر داده بود، مقصود اسعدی سامانی، دبیر انجمن شرکت‌های هواپیمایی در گفت‌وگو با «تعادل» اظهار کرد که این ایرلاین، هنوز در حال راه‌اندازی است و فعلا موافقت اصولی گرفته است و تا اخذ مجوز فعالیت، از نظر زمانی فاصله دارد.

اسعدی سامانی با بیان اینکه معمولا برای تاسیس ایرلاین تقاضای زیادی وجود دارد، گفت: اما از هر چند درخواست یکی به نتیجه می‌رسد. در حاضر تنها یک درخواست تاسیس راه‌اندازی ایرلاین تا مرحله موافقت اصولی پیش رفته است.

دبیر انجمن شرکت‌های هواپیمایی در پاسخ به سوالی درباره اینکه در شرایط کنونی، راه‌اندازی ایرلاین تا چه اندازه برای کشور لازم و مفید است؟ گفت: بالاخره بحث کسب و کار است و هر شرکتی بر اساس توانمندی که دارد وارد بازار می‌شود و اگر بتواند در بازار رقابت کند، به فعالیت خود ادامه می‌دهد. اما با توجه به محدودیت‌های بهداشتی برای مقابله با بیماری کرونا و اینکه با کاهش پروازها و کاهش مسافر در این دوره مواجه هستیم و از سوی دیگر، به نظر می‌رسد که تا چند سال آینده هم به شرایط قبل از کرونا بر نمی‌گردیم، بنابراین به نظر می‌رسد، وارد شدن در این فضای کسب و کار از نظر اقتصادی مقرون به صرفه نباشد و کسانی که می‌خواهند وارد این عرصه بشوند، باید مطالعه بیشتری داشته باشند که دچار خسارت نشوند.

اسعدی سامانی همچنین در پاسخ به اینکه در شرایط تحریم، امکان خرید یا اجاره هواپیما برای ایرلاین‌های داخلی وجود دارد؟ اظهار کرد: بله این امکان وجود دارد و ایرلاین‌های ایرانی به دنبال هواپیماهایی می‌گردند که در ایران امکان تعمیر و نگهداری آنها وجود داشته باشد. نیروهای آموزش دیده آن باشد. معمولا تایپ‌های مختلف هواپیماهای ایرباس، جزء گزینه‌هایی است که شرکت‌ها خرید یا اجاره آنها را در دستور کار خود قرار داده و می‌دهند.

سقوط سفر هوایی در اوج پاندمی

به گزارش «تعادل»، بنابر اعلام رسمی انجمن بین‌المللی حمل و نقل هوایی (یاتا)، شاخص RPKs (درآمد حاصل از جابه‌جایی مسافر بر حسب کیلومتر) در ماه مارس سال جاری میلادی نسبت به دوره مشابه سال قبل تا ۵۲.۹ درصد افت کرده است که افتی چشمگیر در تاریخ معاصر صنعت هوایی به شمار می‌رود. در ماه مارس شیوع کرونا با بیشترین سرعت در سراسر جهان ثبت و منجر به قرنطینه گسترده و اعمال محدودیت‌های سفر شد. بر همین اساس، یاتا پیش بینی کرده است که شاخص RPKs در فصل دوم سال ۲۰۲۰ نسبت به دوره مشابه سال قبل تا ۸۲ درصد، در فصل سوم تا ۵۶ درصد و در فصل چهارم تا ۳۳ درصد افت را شاهد باشد. گزارش این انجمن بین‌المللی همچنین حاکی است که لغو پروازها تا ۳۰ ژوئن سال جاری میلادی به ۴.۵ میلیون فقره بالغ شود که به این ترتیب، مجموع زیان ایرلاین‌های فعال در جهان به ۳۱۴ میلیارد دلار می‌رسد و نسبت به سال ۲۰۱۹ تا ۵۵ درصد افت خواهد کرد.

ماجرای ورود هواپیماهای دسته دوم به کشور

در کنار پاندمی کرونا، تحریم‌ها یکجانبه امریکا علیه ایران نیز مانع از دست یابی ایرلاین‌های داخلی به هواپیماهای نو است. آنگونه که عباس آخوندی، وزیر سابق راه و شهرسازی در نخستین هفته‌های اجرایی شدن برجام گفت، ایران به ۵۰۰ فروند هواپیمای مسافربری جدید نیاز دارد. از این رو، قرار بود در برنامه‌ای ۱۰ ساله شرکت‌های ایرانی با استفاده از فضای به وجود آمده پس از اجرایی شدن توافق هسته‌ای به‌طور مستقیم از شرکت‌های سازنده هواپیما، ناوگان خود را نوسازی کنند و ایران بتواند در این چارچوب شانس خود برای رقابت با همسایگان خود را پیدا کند. این اتفاق نیز در قالب عقد قرار داد برای خرید حدود ۲۰۰ فروند هواپیما میان ایران ایر و سه شرکت بوئینگ، ایرباس وای.تی آر (فرانسوی-ایتالیایی) نیز پیگیری شد اما به دلیل خروج یکجانبه امریکا از برجام و نیاز هواپیماهای برجامی به مجوز اوفک امریکا، این قراردادها به سرانجام نرسید و صرفا سه فروند ایرباس و ۲۰ فروندای تی آر وارد کشورمان شد. از این رو، در دیماه سال ۹۸ و پس از گذشت حدود یک سال و نیم از بدعهدی امریکا، ایران دوباره به سراغ سایر گزینه‌های خود مانند خرید هواپیمای دست دوم رفت و براین اساس وزیر راه و شهرسازی اعلام کرد که ۳ فروند هواپیمای دست دوم جدید به زودی وارد ناوگان ایران خواهند شد. پیش از آن نیز، شرکت هواپیمایی کیش ایر از اضافه شدن ۳ فروند هواپیمای امبرائر برزیلی به ناوگان این ایرلاین خبر داده بود. در اسفند سال ۹۷ نیز «هما» سه فروند هواپیمای ایرباس ۳۱۹ را خریداری کرده بود.

در جریان طرح ورود هواپیماهای دست دوم در دیماه سال گذشته، اسعدی سامانی، دبیر انجمن شرکت‌های هواپیمایی از درخواست این انجمن از شورای عالی هواپیمایی برای حذف محدودیت‌های سنی هواپیماهای دست دوم خبر داد. براساس مصوبه ابلاغی این شورا به ایرلاین‌ها، نباید سن ناوگان وارد شده بیشتر از سال ۱۹۹۸ میلادی یعنی ۲۰ سال باشد. اسعدی سامانی اما معتقد است، این محدودیت فشار وارده به ایرلاین‌ها را برای نوسازی ناوگان دو چندان می‌کند چون در شرایط تحریم و محدودیت‌های عرضه سوخت به شرکت‌های هواپیمایی، نوسانات ارز و ... باید تسهیلاتی برای شرکت‌های هواپیمایی در نظر گرفته شود تا آنها قادر به ادامه حیاتشان باشند.

او اظهار می‌کند: هواپیماهایی که از نظر پروازهای انجام شده‌شان قابلیت پرواز دارند، می‌توانند در ایران مورد استفاده قرار بگیرند و پیشنهاد می‌شود از این منظر دستگاه‌های متولی سخت‌گیری چندانی نداشته باشند؛ به عنوان مثال، هواپیمای مسافری که ۱۰ سیکل پرواز (هر نشست و برخاست یک سیکل پروازی در نظر گرفته می‌شود) انجام داده است و سن بالاتر از ۲۰ سال دارد مشکلی برای پرواز ندارد و بهتر است به آن اجازه واردات داده شود.

به گفته برخی از کارشناسان هوایی، هواپیمای دست دوم می‌تواند از نظر کارکرد و به روزرسانی قطعات فاصله‌ای با هواپیمای نو نداشته باشد بنابراین می‌توان روی خرید این نوع از هواپیماها سرمایه‌گذاری کرد درواقع باید بیش از سن به ساعت پروازی هواپیما توجه شود اینکه این هواپیماها در چه مسیرهایی پرواز می‌کرده و صاحبان قدیمی آنها که بودند. او معتقد است که مشکل فقط در اعمال تحریم‌ها خلاصه نمی‌شود بلکه قیمت خرید هواپیماها و تأمین منابع مالی آن از سوی شرکت‌های هواپیمایی است.

افزایش پروازها به ۳ کشور اروپایی

در تحولی دیگر، دبیر انجمن شرکت‌های هواپیمایی همچنین در گفت‌وگو با مهر، از افزایش پروازهای برنامه‌ای به سه کشور اروپایی خبر داد. اسعدی سامانی درباره آخرین وضعیت پروازهای خارجی برنامه‌ای اظهار کرد: ایران ایر بعد از کرونا، پرواز هفتگی به آمستردام راه‌اندازی کرده است؛ پروازهای روتین و برنامه‌ای هما به لندن و پاریس هم از سر گرفته شده است. وی افزود: هلندی‌ها برای راه‌اندازی پروازهای برنامه‌ای آمستردام برخی پروتکل‌ها را اعلام کرده‌اند که باید روی مسافران اعمال شود. این پروتکل‌ها شامل مسافرانی است که ویزای شینگن یا اقامت اروپا داشته باشند و مسائلی از این دست را شامل می‌شود. بنابراین صرفاً مسافرانی که اقامت یکی از کشورهای اروپایی را داشته باشند می‌توانند با پرواز آمستردام به هلند بروند.

دبیر انجمن شرکت‌های هواپیمایی درباره پروازهای آلمان و فرانکفورت همانیز گفت: فعلاً آلمان اجازه شروع پروازهای برنامه‌ای را نداده است اما ایران ایر در حال رایزنی با آلمانی‌هاست تا اگر این کشور پروازهای ورودی خارجی را باز کند، ایرانی‌ها هم بتوانند با پروازهای هما به این کشور سفر کنند.

وی ادامه داد: آلمان و چند کشور اروپایی دیگر در حال کاهش شرایط سختگیرانه قرنطینه هستند و این احتمال وجود دارد که به زودی شاهد بازگشایی پروازهای سایر کشورهای اروپایی باشیم. اسعدی سامانی تصریح کرد: اسپانیا نیز هنوز اجازه‌ای برای پروازهای برنامه‌ای و روتین صادر نکرده است؛ اما این کشور اجازه داده تا اگر پروازهای موردی برای بازگرداندن ایرانیان لازم باشد، ایران ایر به این کشور پرواز داشته باشد. ولی ایران ایر پیگیر است که هر گاه قرنطینه‌های اسپانیا به اتمام برسد، پروازهای برنامه‌ای به مادرید را از سر بگیرد.

وی اظهار کرد: پروازهای تهران به شرق آسیا صرفاً به دو مقصد بانکوک (تایلند) و کوالالامپور (مالزی) به صورت برنامه‌ای در حال اجرا است و هواپیماهای ماهان پرواز به این دو مقصد را انجام می‌دهد؛ هندی‌ها هم هنوز قرنطینه‌های کنترل کرونا را لغو نکرده و صرفاً پروازهای موردی به این کشور داریم که در این راستا، هما هفته گذشته به هند رفت و ایرانیان مقیم این کشور را از دهلی به فرودگاه امام خمینی (ره) بازگرداند.

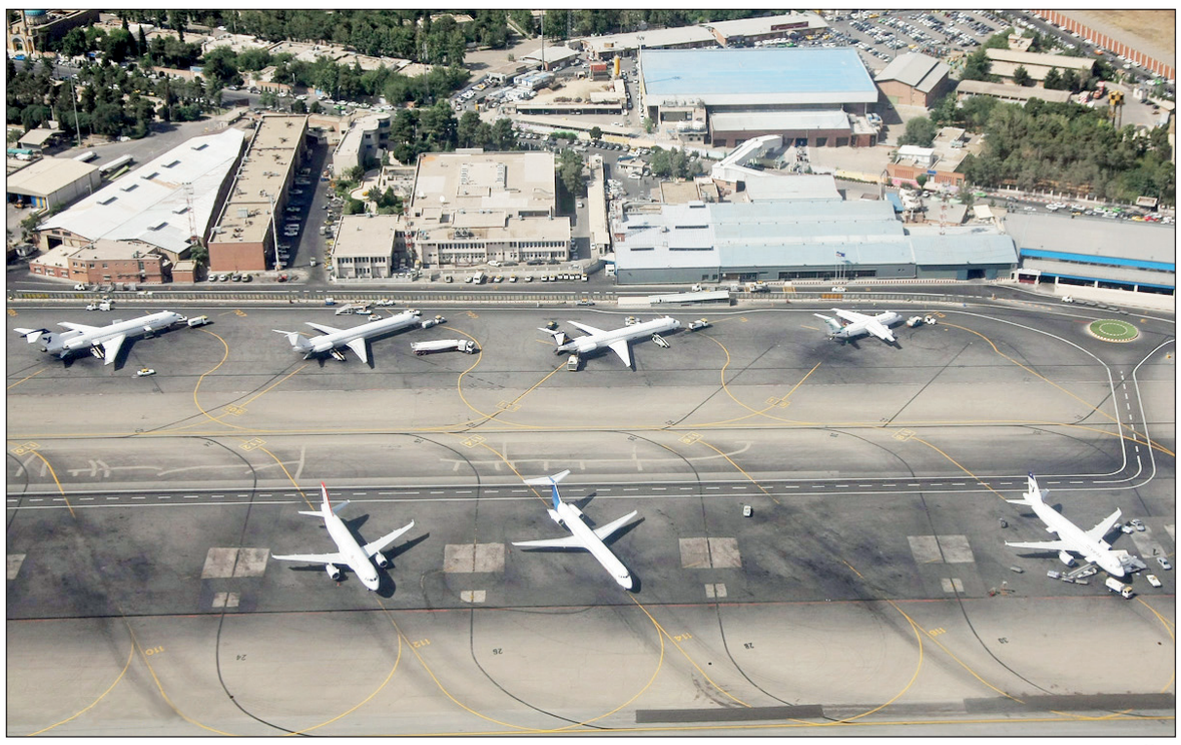

درآمد ایرلاین‌ها در ماه مارس سال جاری میلادی نسبت به دوره مشابه سال قبل ۵۲.۹ درصد افت کرد

دنیای پرواز

دو سوم هواپیماهای جهان زمین‌گیر شده‌اند

آمارها حاکی از آن است که بالغ بر دو سوم هواپیماهای مسافربری فعال در ناوگان هوایی ایرلاین‌های مختلف زمین‌گیر شده است.

به گزارش ایسنا، بر اساس تازه‌ترین آمار و گزارش‌های منتشر شده از سوی موسسه تحقیقاتی Cirium بالغ بر دو سوم هواپیماهای مسافربری فعال در ناوگان هوایی‌های مختلف در سراسر جهان تحت تاثیر شیوع گسترده و بحران پاندمی کرونا زمین‌گیر شده است.

بسیاری از کارشناسان و تحلیلگران فعال در حوزه هوانوردی، صدمات وارده از سوی شیوع ویروس کرونا بر صنعت هوانوردی و گردشگری را به حادثه تروریستی ۱۱ سپتامبر به برج‌های دوقلوی ایالات متحده امریکا تشبیه کردند که البته به عقیده آنها آسیب‌های این ویروس خطرناک به مراتب بسیار بیشتر و گسترده‌تر خواهد بود به گونه‌ای که انتظار می‌رود شیوع کرونا در جهان عنوان بزرگ‌ترین کابوس برای ایرلاین‌ها را به خود اختصاص دهد. در همین حال، مدیر عامل یک شرکت هواپیمایی امریکا هشدار داد که وضعیت صنعت هواپیمایی جهان حداقل به مدت حداقل ۶ ماه تا ۱۲ ماه به سطح قبل از شیوع ویروس کرونا باز نخواهد گشت. به گزارش تسنیم به نقل از رویترز، گری کلی، مدیر عامل شرکت هواپیمایی ساوث وست ایرلاینز پیش‌بینی کرد که وضعیت صنعت هواپیمایی جهان حداقل در مدت ۶ تا ۱۲ ماه آینده به سطح قبل از شیوع ویروس کرونا باز نخواهد گشت. بیماری همه گیر کووید-۱۹ سفرهای هوایی را متوقف کرده و منجر به لغو تعداد بی‌سابقه پروازها در سطح جهان شده و همچنین شرکت‌های هواپیمایی را مجبور به اعلام خسارات سنگین خود کرده است. ماه گذشته، خطوط هوایی ساوث وست نخستین زبان سه ماهه خود را در ۹ سال گذشته اعلام کرد و هشدار داد که هیچ افزایش خاصی در تعداد سفرهای هوایی در سه ماهه دوم وجود نخواهد داشت. کلی اعلام کرد که این شرکت هواپیمایی به کارکنان خود گزینه‌هایی برای ادامه همکاری پیشنهاد کرده است تا بتوانند از میان مرخصی بدون حقوق یا بسته‌های قطع همکاری داوطلبانه حق انتخاب داشته باشند. کلی افزود: حدود ۲۱ درصد از نیروی کار فعال این شرکت داوطلب شده‌اند تا به نوعی مشمول برنامه مرخصی یا کاهش پرداخت دستمزد شوند. این شرکت هواپیمایی در حدود ۳،۳ میلیارد دلار کمک مالی از دولت گرفته است تا بتواند حقوق و دستمزد کارکنان خود را پرداخت کند و اعلام کرده بود که در نظر دارد از بین گزینه‌های دریافت نقدینگی، برای دریافت وام ۲،۸ میلیارد دلاری ضمانت شده دولتی اقدام کند.

ماجرای پیاده کردن یک دکتر از هواپیما به بهانه کرونا

پیاده کردن یک متخصص بیهوشی از هواپیمای تهران-بوشهر به بهانه ناقل ویروس کرونا بودن، حاشیه‌ها و واکنش‌های بسیاری از سوی کادر درمانی، وزارت بهداشت و شرکت هواپیمایی مربوطه به همراه داشته و در این میان اظهارات ضد و نقیضی هم مطرح شده است.

داستان این رفتار توهین‌آمیز که به سرعت در فضای مجازی پخش و بازنشر شد از این قرار است که یکی از مسافران پرواز تهران-بوشهر شرکت هواپیمایی وارش که اتفاقا از کادر درمانی و متخصص بیهوشی بوده است نسبت به رعایت نشدن فاصله اجتماعی در هواپیما به مهماندار تذکر می‌دهد که چرا یک نفر از ردیف آخر به کنار او آمده و در ردیف دوم نشسته است؟ پس از آن بحث‌هایی بین وی و خدمه پرواز درمی‌گیرد و خلبان هواپیما از حراست فرودگاه درخواست می‌کند که این پزشک را به بهانه داشتن کرونا از هواپیما خارج کنند.

انتشار این خبر واکنش‌های زیادی از جمله دبیر ستاد مبارزه با کرونا بوشهر، سخنگوی وزارت بهداشت و ... را برانگیخت. آنها تاکید کردند که باید با خاطی یا خاطیان برخورد لازم صورت گیرد. پس از گذشت چند روز از این اتفاق، شرکت هواپیمایی وارش نیز در این باره توضیحاتی در قالب جوابیه به ایسنا داد که از مهم‌ترین نکات آن، می‌توان به این موارد اشاره کرد: مسافر مذکور قبل از پرواز هیچ‌گونه اطلاع‌رسانی خاصی در مورد ابتلا به کرونا به عمل نیاورده و متاسفانه ایشان که خود از پرسنل کادر درمان هستند ضمن خودداری از انجام این کار، پس از ورود به هواپیما و استقرار روی صندلی خود با صدای بلند خطاب به مسافران نشسته در ردیف ایشان و مهمانداران اعلام کردند که احتمالا ناقل ویروس کرونا هستند. این شرکت هواپیمایی در ادامه می‌افزاید: سرمهماندار پس از اعلام مسافر، محترمانه از ایشان درخواست کردند مطابق بخشنامه ۱۹۰۰ سازمان هواپیمایی کشوری نسبت به ترک هواپیما اقدام کنند. ایشان در کمال تعجب، اظهارات قبلی خود را تکذیب نموده و اعلام کردند که ناقل نیستند و تنها برای اینکه کسی در صندلی هم ردیف ایشان ننشیند این کار را کرده‌اند. در بخش دیگری از اطلاعیه هواپیمایی وارش آمده است که در نهایت با تشخیص خلبان هواپیما و کادر امنیت پرواز تصمیم بر این شد که برای حفظ سلامت مسافران دیگر و پرهیز از هر گونه ریسک احتمالی، ایشان پیاده شوند و لذا با همراهی پرسنل زمینی با رعایت اصل تکریم مسافر از هواپیما پیاده شدند. در پایان این توضیحات وارش تاکید شده که تمام موارد بین مسافر و کادر پرواز کاملا محترمانه رد و بدل شده و نگرانی به وجود آمده، در نهایت با آرامش و بدون هیچگونه توهینی پایان یافت. با توجه به وضعیت خطیر کشور لازم است که الزامات بهداشتی توسط همگان با دقت و توجه لازم مورد عمل قرار گیرد تا با پایان این وضعیت به روال عادی برگردد. انتظار می‌رفت ایشان که از کادر زحمتکش و محترم درمانی کشور هستند، نسبت به رعایت پروتکل‌ها اهتمام بیشتری داشته باشند. ضمن اظهار تاسف از رویداد پیش آمده، توجه به اتفاقات رخ داده و اینکه این مسافر محترم از پرسنل درمانی کشور هستند، هواپیمایی وارش موضوع را تا انتها ادامه داده و حق پیگیری قضایی را برای خود محفوظ می‌داند.

اظهارات مسافر پزشک

اما غزاله خائف، متخصص بیهوشی که این اتفاقات برای وی رخ داده، در گفت‌وگو با ایسنا اظهارات بسیار متفاوتی را مطرح و اظهار کرد: هیچ آدم عاقل و بالغی این کار را نمی‌کند که سوار هواپیما شود و اعلام کند من کرونا دارم! چه برسد که پزشک باشد و در ارتباط مستقیم با این موضوع. من سوار هواپیما شدم و در صندلی خودم که ردیف A بود نشسته بودم و یکی از خانم‌ها که دیر هم به پرواز رسیده بودند با فاصله یک صندلی کنار من بود و دیگری انتهای هواپیما، آنها گفتند ما خواهر هستیم و می‌خواهیم کنار هم بنشینیم و او را از ردیف ۲۵ کنار من آوردند که این دو نفر بدون هیچ وسایل حفاظتی و ماسکی بودند. از آن طرف در ردیف‌های دیگر صندلی‌های خالی زیادی وجود داشت. وی افزود: من بدون اینکه افراد حاضر در هواپیما و کنار دستی هایم متوجه شوند بسیار محترمانه به مهماندار گفتم من به دلیل حساسیت ویژه شغلی و اینکه در بخش مراقبت‌های ویژه هستم و با بیماران ICU دیابتی، نقص ایمنی و ارتباط بیماران با ریسک بالا و بیماران سرطانی که تحت شیمی درمانی هستند ممکن است که انتقال دهنده بیماری بشوم نه اینکه بیمار باشم، و من قبل از آن پرواز به مدت ۳۰ روز در خانه بودم و اصلا شیفت نداشتم و هیچ گونه علائم بالینی نیز نداشتم و ندارم. ریسک من به دلیل رعایت زیاد و حفظ فاصله مثل سایر افراد حاضر در پرواز و شاید هم کمتر بود.

خائف ادامه داد: پس از این صحبت‌ها مهماندار اول قبول کرد و من روی صندلی خودم نشستم. هدف من تنها حفظ فاصله گذاری ایمن بود. بعد نمی‌دانم به سرمهماندار چه گفت که دوباره آمده و علت را جویا شدند و من مجددا همان توضیحات را بیان کردم که پس از آن مهماندار و سرمهماندار به همراه تیم حفاظت و مهمانداران آمدند و گفتند که باید پیاده شوی. من گفتم چرا؟ و به این موضوع تاکید کردم که امشب شیفت بیمارستان هستم و باید در محل کارم حاضر شوم. آنان گفتند خلبان گفته شما اظهار کرده‌اید که مبتلا به کرونا هستید و باید پیاده شوید. در حالی که من حرفی از ابتلا به کرونا نزدم و تنها گفتم به دلیل حساسیت شغلی فاصله اجتماعی رعایت شود و نسبت به اینکه افراد کنار دست من حتی یک ماسک ساده هم نداشتند و اصول اولیه ایمنی را رعایت نکرده بودند، اعتراض کردم. این متخصص بیهوشی اضافه کرد: این شرکت هواپیمایی یک ماسک هم در اختیار مسافران قرار نداده بود، در حالی که در پرواز شب قبل از آن پک کاملی شامل ضدعفونی کننده دستکش ماسک و دیگر اقلام را توزیع کردند و توضیح دادند که چطور استفاده شود و خانم کنار دستی من ماسک و دستکش داشت و من هم راحت نشستم و هیچ مشکلی هم نداشتم. اما آن شرایط از نظر من که در این رشته فعالیت دارم واقعا وضعیت ناامنی بود. وی با بیان اینکه جوابیه شرکت هواپیمایی وارش را خلاف واقعیت می‌داند، گفت: هر چقدر نکات و پروتکل‌های بهداشتی را توضیح دادم متوجه نشدند و خودشان طوری رفتار کردند که مسافران تقریبا قضیه را متوجه شدند. من کاملا محرمانه با مهماندار صحبت کردم و اصلا با صدای بلند حرف نزدم و سوال اینجاست که چطور یک پزشک اظهار می‌کند مبتلا به کرونا است در حالی که از آخرین شیفتش ۳۰ روز گذشته است و ریسک ابتلای من در این شرایط چطور می‌تواند از بقیه بالاتر باشد؟

خائف در پاسخ به اینکه چرا مسافران دیگر نسبت به این رویداد اعتراض نکردند؟ گفت: چند نفر که در ردیف‌های عقب ما بودند دقیقا متوجه نشدند که قضیه از چه قرار است و شاید پس از پیاده شدن من صحبتی در گرفته باشد. تعداد کمی هم که متوجه شدند به دلیل رفت و آمدها، صدای بلند و برخورد تهاجمی تیم مهمانداری و حفاظت توجه‌هاشان به آنها جلب شد. البته بعد از اینکه به من اعلام کردند خلبان گفته مسوولیت با من است و تا ایشان پیاده نشود پرواز نمی‌کنم، چند نفر اعتراض کردند که شما چرا ماسک بهداشتی و دستکش در اختیار مسافران قرار نمی‌دهید؟ مگر قیمت این اقلام چقدر می‌شود؟ حق هم داشتند چون من دیشب هم با شرکت دیگری پرواز داشتم و اقلام مورد نیاز در اختیار مسافران قرار داده شد و مشکلی هم پیش نیامد.

وی با تاکید بر اینکه این موضوع را قطعاً از طریق مراجع قضایی پیگیری خواهم کرد، افزود: رفتار آنها واقعا توهین آمیز بود و نه تنها من بلکه تمام کادر درمان ناراحت شده‌اند. در این شرایط که ما از خانه و خانواده و فرزندان خود دور هستیم طالب احترام ویژه‌ای نیستیم اما حداقل بی‌احترامی و توهین به ما نشود. تنها درخواست من حفظ فاصله ایمن بوده تا خطری من و دیگران را تهدید نکند و به دلیل چنین تقاضای معقولی چنین رفتار توهین آمیزی با من صورت گرفته است.

این متخصص بیهوشی با اشاره به جزییات مباحث پیش آمده گفت: من ماسک N۹۵ داشتم و بر روی آن نیز ماسک جراحی زده بودم، حتی دستکش و عینک مخصوص داشتم، وقتی که پشت پرده رفتیم صدای موتور هواپیما خیلی زیاد بود و در حال صحبت بودیم و من هر چه برای آنها اصول ایمنی را توضیح می‌دادم که باید رعایت ویژه شود، می‌گفتند خلبان گفته تا شما پیاده نشوید پرواز نمی‌کند. لطفاً بیشتر از این وقت پرواز را نگیرید. من کمی ماسکم را پایین کشیدم تا با صدای واضح‌تری توضیح دهم که خانم سرمهماندار دستش را به سمت من کشید و گفت جلو نیا و فاصله اجتماعی را رعایت کن! در حالی که این موضوع در پرواز و در مورد مسافران اجرا نشده بود! با یک حالت خشن چمدانم را برای من آوردند و اصرار داشتند که پیاده شوم. اگر من بیشتر مقاومت می‌کردم یا شخص دیگری به جای من بود شاید کار به برخورد فیزیکی و زد و خورد هم می‌کشید. من آرامش خودم را حفظ کردم و سعی داشتم خودم را کنترل کنم ولی چون عصبانی بودم و صدایم می‌لرزید آن خانم به من گفت از ظاهرت مشخص است که بیمار هستی. من هم به او گفتم شما تفاوت علائم بیماری کرونا و عصبانیت را نمی‌دانید؟!

وی اظهار کرد: هر ایرلاین یک پزشک دارد و آنها می‌توانستند پزشک خود را خبر کنند تا من را معاینه کند ولی این کار را نکردند. در حالی که حتی تب سنجی غربالگری ایمنی محسوب نمی‌شود، اما اگر پزشک می‌آمد و با من صحبت می‌کرد قطعا از شنیدن توضیحات علمی من قانع می‌شد.

ایرانشهر

لایحه «بهره‌برداری از پیاده‌روها» به شورای شهر رسید

سخنگوی شورای اسلامی شهر تهران از ارسال لایحه بهره‌برداری از پیاده‌روها به شورای شهر تهران خبر داد.

به گزارش «تعادل» حدود سه هفته پیش، در صحن علنی شورای شهر تهران، به هنگام بررسی لایحه بسته محرک اقتصاد شهر در شرایط کرونا، مفاد مربوط به آنچه که فروش پیاده‌روها در رسانه‌ها منعکس شد، از لایحه مزبور حذف شد. اما حالا علی اعطا سخنگوی شورای اسلامی شهر تهران در صفحه شخصی خود در توییتر نوشته است: لایحه بحث‌برانگیز بهره‌برداری از پیاده‌روها از سوی شهرداری برای بررسی به شورا ارسال شده و در شورا در نوبت بررسی است. او نوشته است: جمعی از منتقدین و مدافعین و برخی مدیران ارشد شهرداری را برای شرکت در جلسه‌ای در روز شنبه دعوت کرده‌ام. تلاش می‌کند تا این جلسه به صورت آنلاین پخش شود. در لایحه طرح بهره‌برداری از پیاده‌روها آمده است: با هدف افزایش نشاط اجتماعی و ایجاد منافع اقتصادی و درآمد پایدار برای شهرداری تهران، از ظرفیت پیاده‌روهای تهران برای ارایه خدمات مجاز از سوی اصناف و کسبه به شهروندان در مورد واگذاری قسمتی از پارک‌ها و میادین و اموال عمومی اعم از عرصه و اعیان از شمول قانون مالک و مستأجر مصوب سال ۱۳۵۹ شورای انقلاب تصمیم‌گیری شود. بر اساس این لایحه پیشنهاد شده که شورای عالی ساماندهی استفاده از پیاده‌روها متشکل از معاون خدمات شهری و محیط‌زیست به عنوان رییس شورا، معاون هماهنگی و امور مناطق (یا نماینده تام‌الاختیار وی)، معاون مالی و اقتصاد شهری (یا نماینده تام‌الاختیار وی)، معاون حمل و نقل و ترافیک (یا نماینده تام‌الاختیار وی)، معاون شهرسازی و معماری (یا نماینده تام‌الاختیار وی)، مدیرعامل شرکت ساماندهی و مشاغل شهر به عنوان دبیر شورا و یک نماینده از شورای شهر تهران تشکیل شود. جلسات این شورا هر سه ماه یک‌بار یا بر حسب ضرورت تشکیل خواهد شد. همچنین به منظور اجرای کامل طرح و مصوبات شورای عالی ساماندهی استفاده از پیاده‌روها، کمیته‌ای در سطح منطقه نیز تشکیل می‌شود. درآمدهای حاصله نیز به حساب خزانه کل شهرداری واریز می‌شود و ۳۰ درصد از آن به حساب شرکت ساماندهی مشاغل به منظور اجرای ماموریت‌های محوله اختصاص خواهد یافت. در این لایحه تأکید شده «حق کسب و پیشه و سرقفلی به محل‌های پیش‌بینی شده تعلق نخواهد گرفت. همچنین حق جمع‌آوری فعالیت‌ها در صورت نیاز به معبر و فضای عمومی وجود دارد. حق فسخ قرارداد بدون رجوع به مراجع قضایی و بدون پرداخت خسارت احتمالی پیش‌بینی شده است. همچنین حق واگذاری به غیر وجود ندارد. همچنین گزارشاتی سه ماهه در خصوص اجرای این طرح به شورای شهر تهران ارایه خواهد شد».

کشتی ایرانی در تنگه سنگاپور از مسیر منحرف شد

مدیرعامل سازمان بنادر و دریانوردی اعلام کرد: آسیب وارد شده به کشتی باری ایرانی در تنگه سنگاپور به دلیل به گل نشستن بوده و اقدامات لازم برای بررسی این سانحه و نجات این کشتی در دستور کار قرار گرفته است. به گزارش سازمان بنادر و دریانوردی، محمد راستاد درباره به گل نشستن و آسیب دیدن کشتی باری ایرانی در تنگه سنگاپور و جزییات آن اظهار کرد: بر اساس آخرین اطلاعات رسیده، کشتی باری ایرانی مورد نظر که متعلق به شرکت کشتیرانی جمهوری اسلامی ایران بوده است، در تنگه سنگاپور از مسیر منحرف شده و به گل نشسته و طبیعتا بدنه کشتی آسیب دیده اما خوشبختانه هیچ مشکلی برای خدمه کشتی و نیروی انسانی آن به وجود نیامده است. وی افزود: اقدامات لازم برای بررسی میزان خسارت و چگونگی اقدام برای رفع مشکل این کشتی از سوی شرکت مالک در حال انجام است. مدیرعامل سازمان بنادر و دریانوردی ادامه داد: کمیته رسیدگی نیز پس از انجام و تکمیل عملیات نجات بررسی خودش را درباره چرایی وقوع این حادثه شروع می‌کند و پس از مشخص شدن نتیجه حادثه، آن را با جزییات اعلام خواهیم کرد. راستاد در پاسخ به سوالی درباره اینکه با توجه به اینکه تصاویر منتشر شده از این حادثه نشان می‌دهد کشتی دیگری کنار این کشتی ایرانی حضور داشته است آیا مباحث مطرح شده درباره آسیب وارد شده از طریق کشتی خارجی را تایید می‌کنید یا خیر؟ گفت: بر اساس اطلاعات به دست آمده، خش ایجاد شده در بدنه کشتی و آسیب قابل مشاهده در تصاویر منتشر شده ناشی از به گل نشستن آن بوده است اما جزییات میزان خسارت و علل و عوامل حادثه پس از بررسی تیم سوانح اطلاع‌رسانی خواهد شد.

بازگشت اتوبوس‌های برقی به تهران؛ این بار بدون کابل

مدیرعامل شرکت واحد اتوبوسرانی شهر تهران گفت: بخشی از نوسازی سال ۹۹ به توسعه اتوبوس‌های برقی بدون کابل بالاسری اختصاص خواهد یافت. محمود ترفع در گفت‌وگو با تسنیم، درباره توسعه اتوبوس‌های برقی در سال جاری، اظهار کرد: با توجه به اینکه یکی از دغدغه‌ها و اولویت‌های اصلی در برنامه‌ها و اقدامات کوتاه‌ومیان‌مدت شهرداری تهران حل معضل آلودگی کلان‌شهر تهران است. وی ادامه داد: اجرای طرح‌های مربوط به توسعه و ارتقای خدمات حمل و نقل عمومی شهر تهران از طریق سیستم‌های حمل و نقل پاک به ویژه توسعه و راه‌اندازی خطوط اتوبوس برقی از جایگاه ویژه‌ای برخوردار بوده است. مدیرعامل شرکت واحد اتوبوسرانی شهر تهران تصریح کرد: در همین رابطه، شرکت واحد اتوبوسرانی در سال ۱۳۹۸ عملیات اجرایی نصب تجهیزات بالاسری فاز دوم خطوط اتوبوس برقی حد فاصل میدان خراسان تا میدان راه‌آهن را با همکاری شهرداری منطقه ۱۲ در دستور کار خود قرار داده است. وی اظهار کرد: همچنین بخشی از نوسازی سال ۹۹ به توسعه اتوبوس‌های برقی بدون کابل بالاسری اختصاص خواهد یافت.

دنیای فناوری

تبلیغات با مصرف بالای باتری از گوگل حذف می‌شوند

گوگل تبلیغاتی که شارژ زیادی از باتری دستگاه را مصرف می‌کنند حذف خواهد کرد. به گزارش مهر به نقل از دیجیتال ترندز، گوگل اعلام کرده از ماه آگوست به‌طور خودکار تبلیغاتی که شارژ باتری دستگاه را خالی می‌کنند، حذف خواهد کرد. این شرکت فناوری در یک پست وبلاگی این خبر را اعلام کرد. ویژگی مذکور طی چند ماه آینده و قبل از عرضه آزمایش می‌شود. به گفته گوگل، تبلیغاتی که ارز دیجیتال استخراج می‌کنند، آگهی‌هایی که به خوبی توسعه نیافته‌اند یا برای استفاده در شبکه‌ارتقا نیافته‌اند، شامل حذف خودکار می‌شوند. تبلیغاتی که بیش از چهار مگابایت اطلاعات شبکه را مصرف می‌کنند نیز به‌طور خودکار حذف می‌شوند. همچنین این شرکت اعلام کرد کروم از آغاز ماه آگوست سه نوع از آزاردهنده‌ترین تبلیغات ویدئویی را مسدود می‌کند. در ماه فوریه نیز این شرکت ۶۰۰ اپلیکیشن را از گوگل پلی حذف کرد زیرا آنها تبلیغات آزاردهنده زیادی داشتند.

اولین جلسه کارگروه انرژی و مدیریت سبز سال ۹۹ برگزار شد

مدیرعامل شرکت ملی پخش فرآورده‌های نفتی منطقه ساری گفت: در جلسه کارگروه انرژی و مدیریت سبز منطقه ساری بر لزوم فرهنگ‌سازی و استفاده از منابع تاکید شد. سبحان رجب‌پور مدیر شرکت ملی پخش فرآورده‌های نفتی منطقه ساری در جلسه کارگروه انرژی و مدیریت سبز منطقه ساری که در تاریخ ۹۹/۲/۱۷ در سالن جلسات شرکت برگزار شد بر لزوم فرهنگ‌سازی و استفاده از منابع تاکید کرد و بیان داشت: مدیریت سبز در واقع به کارگیری موثر و کارآمد تمامی منابع مادی و انسانی برای هدایت و نیل به اهداف زیست محیطی با سازماندهی و برنامه‌ریزی لازم است. وی افزود: در تمامی زمینه‌ها از جمله مدیریت مصرف انرژی (آب، برق و گاز) باید تدابیر و سیاست‌های دقیق و منطقی اتخاذ کرد. سبحان رجب‌پور به استفاده بهینه و درست از امکانات و منابع اشاره داشته و تاکید کرد: در گام اول، پایش و شناسایی مکان‌ها و فضاهایی مورد رصد قرار می‌گیرد که بیشترین مصرف انرژی را دارند و باید کار با حساسیت و کارشناسی انجام گردد. در ادامه جلسه حسین نصیر ناتری دبیر کارگروه انرژی و مدیریت سبز نیز به اقدامات انجام شده در راستای شاخصه‌ها اشاره کرد و اذعان داشت: کاهش هزینه‌ها و صرفه جویی در مصرف آب، برق و گاز از اتفاقات خوبی بود که در سال گذشته به همت و تلاش واحدهای مربوطه رقم خورد.

راه‌اندازی سامانه مکانیزه نظارت بر شرکت برق مازندران

مدیرعامل شرکت توزیع نیروی برق مازندران از راه‌اندازی سامانه مکانیزه نظارت بر بهره‌برداری این شرکت خبر داد. مهندس رضا غفاری امکان نظارت در بستر GIS امکان بارگذاری عکس‌های عملیات اجرایی در هر مرحله، پایش عملکرد و محل حضور ناظر براساس فیلترهای متفاوت، فعال شدن چک لیست‌های توانیر به جهت ارایه پیشنهادات اصلاحی در محل هر تجهیز، تکمیل دقیق چک لیست‌ها در محل هر پایه، طول مسیر شبکه به صورت الکترونیکی، نظارت خودکار نتایج نظارت بر واحد تعمیرات و مسوولان نت، امکان ایجاد آرشیو مستندات، امکان دسترسی به سامانه‌های استقرار یافته، امکان تشخیص مکانی محل اجرا و نقاط اجرایی پروژه و امکان بازگشایی چک لیست‌ها صرفا در فاصله مشخصی از هر تجهیز از قابلیت‌های اساسی سامانه مکانیزه مکان محور نظارت بر بهره‌برداری برشمرد.

عملکرد ۱۵ ساله وزارت ارتباطات در یک مگاپروژه ملی

۱۹ هزار میلیارد تومان برای شبکه ملی اطلاعات

شبکه ملی اطلاعات به عنوان زیرساخت ارتباطی فضای مجازی کشور یکی از مهم‌ترین پروژه‌های ملی در عرصه فضای مجازی محسوب می‌شود که تحقق آن بنا بر رویکردهای جهانی و ضرورت‌های ملی، مانند ارایه خدمات زیرساختی پیشرفته و مطابق با نیازهای کشور، بهره‌مندی از مزایای اقتصادی، صیانت از فرهنگ ایرانی اسلامی و حفاظت از اطلاعات و ارتباطات کاربران در برابر تهدیدات امنیتی و حریم خصوصی، الزام شده است.

ایجاد شبکه‌ای با قابلیت برقراری ارتباطات امن و پایدار میان دستگاه‌ها از اهداف تعیین شده در سند تبیین الزامات شبکه ملی اطلاعات است

این شبکه به عنوان زیرساخت ارتباطی فضای مجازی کشور، به‌دلیل حفاظت از اطلاعات کاربران در برابر تهدیدات امنیتی و حریم خصوصی حائز اهمیت است. این شبکه در سه لایه توسعه زیرساخت، خدمات و محتوا به تصویب شورای عالی فضای مجازی رسیده است. اهمیت شبکه ملی اطلاعات که سابقه‌ای حدود ۱۵ سال دارد، در حدی است که مقام معظم رهبری نیز بارها بر لزوم ایجاد شبکه ملی اطلاعات تاکید داشته‌اند و کوتاهی در این خصوص را گوشزد کرده‌اند. ایشان در بخشی از سخنانشان با بیان اینکه «فضای مجازی خیلی مهم است و آنچه از همه مهم‌تر است، مساله شبکه ملی اطلاعات است»، تاکید کردند: «امروز فضای مجازی مخصوص ما نیست و همه دنیا با فضای مجازی درگیرند و کشورهایی که شبکه ملی اطلاعات درست کرده و فضای مجازی را به نفع خودشان و ارزش‌های موردنظر خودشان کنترل کرده‌اند، یکی دو تا نیستند. متأسفانه در زمینه شبکه ملی اطلاعات در کشور کوتاهی شده و کاری که باید انجام گیرد، انجام نگرفته است.» ایجاد شبکه‌ای با قابلیت انواع خدمات امن از جمله رمزنگاری و امضای دیجیتال، شبکه‌ای با قابلیت برقراری ارتباطات امن و پایدار میان دستگاه‌ها و مراکز حیاتی کشور و در نهایت شبکه‌ای پرظرفیت، پهن‌باند و با تعرفه رقابتی شامل مراکز داده و میزبانی داخلی از تکالیف محول شده به وزارت ارتباطات است. برآورد مرکز پژوهش‌های مجلس نشان می‌دهد که دولت تا سال ۹۸ حدود ۱۹ هزار میلیارد تومان برای شبکه ملی اطلاعات هزینه کرده، با وجود این ابعاد اجرایی شدن این پروژه ملی کامل نیست. در دی ماه سال ۹۲ سندی تحت عنوان «ضرورت تبیین الزامات شبکه ملی اطلاعات» به تصویب شورای عالی فضای مجازی رسید که در آن وظایفی بر عهده وزارت ارتباطات و فناوری اطلاعات به عنوان مجری شبکه ملی اطلاعات گذاشته شد. هم اکنون به اذعان رسمی مدیران این وزارتخانه ۸۰ درصد این پروژه اجرایی شده است. در این سند بر ایجاد شبکه‌ای متشکل از زیرساخت‌های ارتباطی با مدیریت مستقل کاملاً داخلی، شبکه‌ای حفاظت‌شده نسبت به اینترنت و شبکه‌ای با امکان عرضه انواع محتوا و خدمات ارتباطی سراسری برای آحاد مردم با تضمین کیفیت، تاکید شده است. در همین حال ایجاد شبکه‌ای با قابلیت انواع خدمات امن از جمله رمزنگاری و امضای دیجیتال، شبکه‌ای با قابلیت برقراری ارتباطات امن و پایدار میان دستگاه‌ها و مراکز حیاتی کشور و در نهایت شبکه‌ای پرظرفیت، پهن‌باند و با تعرفه رقابتی شامل مراکز داده و میزبانی داخلی از دیگر اهداف مطرح‌شده در این سند است که به وزارت ارتباطات تکلیف شده است. با وجود این عملکرد ۱۵ ساله وزارت ارتباطات در خصوص شبکه ملی اطلاعات با انتقادات بسیاری از سوی برخی مسوولان، کارشناسان فضای مجازی و نمایندگان مجلس همراه است و بسیاری معتقدند که روند اجرای کامل تکالیف مربوط به شبکه ملی اطلاعات با تأخیر در پیاده‌سازی و عملیاتی شدن این شبکه همراه است.

حفاظت از اطلاعات کاربران در برابر تهدیدات امنیتی

مرکز پژوهش‌های مجلس در گزارشی با تاکید بر ضرورت تدوین پیوست فناوری برای شبکه ملی اطلاعات، اعلام کرده است: این شبکه به عنوان زیرساخت ارتباطی فضای مجازی کشور، به‌دلیل صیانت از فرهنگ ایرانی و حفاظت از اطلاعات کاربران در برابر تهدیدات امنیتی و حریم خصوصی حائز اهمیت است. برای مثال در شبکه ملی اطلاعات صیانت از برخی داده‌هایی که نیاز به جابه‌جایی بین دستگاه‌های مختلف دولتی دارند مانند اطلاعات شناسنامه‌ای افراد، خارج از بستر اینترنت باید شکل بگیرد و این خارج از بستر اینترنت بودن کمک می‌کند بیشترین میزان کیفیت خدمت به شهروندان ارایه شود. چون ریسک لو رفتن و دسترسی دیگران به اطلاعات شخصی شهروندان و نقض حریم آنها از بین می‌رود و همیشه امکان انتقال این داده‌ها وجود دارد. شبکه ملی اطلاعات از سه لایه زیرساخت، خدمات و محتوا تشکیل شده است؛ لایه یک «زیرساخت» است. یعنی ما زیرساختی داشته باشیم که بتواند با بیشترین استقلال، امکان تبادل داده را فراهم کند. لایه دوم «خدمات» است. یعنی یک‌سری خدمات روی زیرساخت ارایه شود، مانند اپلیکیشن‌های حمل‌ونقل یا مسیریاب‌های ترافیکی. لایه سوم «محتوا» است؛ که شبکه، داخل آن ایجاد می‌شود.

مرکز پژوهش‌های مجلس در این گزارش تاکید کرده است: دولت الکترونیک و شبکه ملی اطلاعات نمونه‌ای از دو مگاپروژه مرتبط و بسیار بزرگ ملی در سطح کشور هستند که در سالیان اخیر هزینه‌های بسیاری برای آنها شده است. بر اساس بعضی برآوردها برای شبکه ملی اطلاعات حدود ۱۹ هزار میلیارد تومان تا سال ۱۳۹۸ هزینه شده است. این در حالی است که شبکه ملی اطلاعات در سه لایه توسعه زیرساخت، خدمات و محتوا به تصویب شورای عالی فضای مجازی رسیده است و ابعاد اجرایی شدن این شبکه شامل اقدامات و برنامه‌هایی است که دولت برای هر سه لایه دارد. اما بررسی‌ها نشان می‌دهد که تاکنون تنها یک سند در شورای عالی فضای مجازی (تبیین الزامات شبکه ملی اطلاعات) به تصویب رسیده که بعد زیرساخت را شامل می‌شود و متولی آن وزارت فاوا است و ابعاد دیگر آن کامل نیست. حال با توجه به نقش کلیدی این شبکه در توسعه اقتصاد دیجیتال، بررسی سیاست‌های پیوست فناوری و تدوین الزامات و سیاست‌های اجرایی در سه لایه زیرساخت، خدمات و محتوا ضروری به نظر می‌رسد.

دستگاه‌های اجرایی حاضر به تبادل اطلاعات نیستند

مرکز پژوهش‌های مجلس در این گزارش به بررسی پروژه دولت الکترونیک نیز پرداخته و بر لزوم بررسی این پروژه با دیدِ اصول حاکم بر پیوست فناوری تاکید کرده است. در این پروژه بحث مالکیت داده از ابعاد مهمی محسوب می‌شود. به نحوی که دستگاه‌های اجرایی باید به مرکز ملی تبادل اطلاعات متصل شده تا بتوانند داده‌های مورد نظر خودشان را دریافت کنند. اما شواهد نشان می‌دهد که این دستگاه‌ها حاضر نیستند اطلاعات مورد نیاز بقیه دستگاه‌ها را در اختیارشان بگذارند. البته باید توجه داشت در پروژه‌های اینچنینی ابعاد سیاسی موضوع نیز از اهمیت بالایی برخوردار است. به عنوان نمونه اتصال کارت سوخت به کارت بانکی که آذرماه سال گذشته به عنوان یکی از دستاوردهای دولت الکترونیک مطرح شد، قرار بود با استفاده از ظرفیت زیرساخت‌های ارتباطی کشور و با هماهنگی بین دستگاهی بالغ بر ۳۳۰ میلیارد تومان صرفه‌جویی به همراه داشته باشد. اما با گذشت شش ماه از تصمیم دولت برای اجرای یکی از دستاوردهای مهم دولت الکترونیکی در کشور تصمیم بر این شد که طرح اتصال کارت بانکی به کارت سوخت لغو شود.

این انتقاد به عملکرد دستگاه‌های اجرایی در حوزه دولت الکترونیک نیز وارد است که برخی از دستگاه‌های اجرایی به دلیل عدم ارایه سرویس‌های خود به صورت الکترونیک در مرکز ملی تبادل اطلاعات و مبادرت به ایجاد دفاتر پیشخوان، باعث ایجاد هزینه اضافی برای مردم از قبیل هزینه ایاب و ذهاب و هزینه دریافت خدمات کاغذی شده‌اند و در برابر الکترونیکی شدن سرویس‌ها مقاومت کرده و بیشتر به فکر کسب درآمد برای خود و دفاتر پیشخوان هستند. عملکرد دولت در حوزه صدور کارت هوشمند ملی نیز به عنوان یکی از دستاوردهای دولت الکترونیک مورد انتقاد است. قرار بود با استفاده از این کارت‌ها احراز هویت به صورت الکترونیکی صورت پذیرد، اما تاکنون در خصوص احراز هویت الکترونیکی با استفاده از کارت هوشمند، اقدامی صورت نگرفته و مردم برای مراجعه به ادارات دولتی و بانک‌ها و موسسات مالی اعتباری هنوز نیازمند ارایه کپی کارت ملی هستند.

چرا باید به سمت اینترنت ثابت برویم؟

به گفته رییس سازمان فناوری اطلاعات، به دلیل بهتر بودن کیفیت اینترنت همراه نسبت به ADSL خانگی و ترجیح مردم به استفاده از تلفن همراه، این شبکه به حد اشباع رسیده است و برای رفع فشار شبکه تلفن همراه، باید اقداماتی از جمله افزایش منابع فرکانسی یا توسعه ظرفیت خطوط ثابت انجام داد.

به گزارش ایسنا، در همین رابطه امیر ناظمی، رییس سازمان فناوری اطلاعات با اشاره به رونمایی از پنج پروژه این سازمان، همزمان با روز جهانی ارتباطات گفت: صدور پروانه بهره‌برداری موقت شش مرکز داده، ارتقای فضای ابری کشور با اجرای پروژه «ایران ابر» تا دو برابر فضای کنونی، اولویت‌گذاری، سیاست در حوزه فناوری با کمک خرد جمعی و حضور نخبگان، کمک به تولیدکنندگان سخت‌افزاری کشور و رونمایی از سامانه رصد طرح‌های ملی از برنامه‌هایی است که از سال گذشته تاکنون در سازمان فناوری اطلاعات پیگیری شده و هم‌زمان با هفته جهانی ارتباطات رونمایی می‌شود.» وی با بیان اینکه سال گذشته سعی کردیم پروانه‌های بهره‌برداری مراکز داده را صادر کنیم و از چهار استاندارد جهانی موجود برای رتبه‌بندی مراکز داده استفاده می‌کنیم، گفت: «رتبه‌بندی مراکز داده به این دلیل اهمیت دارد که سیاست‌های دسترسی مردم به داده، دسترسی کسب‌وکارها به فضای سرویس‌دهی و میزبانی خدمات، در مراکز داده انجام می‌شود. ارزیابی اولیه این مراکز داده انجام و پروانه‌های بهره‌برداری موقت شش مرکز داده صادر شده است.»

منابع فرکانسی تحت فشار قرار دارد

ناظمی یکی از پروژه‌های سازمان فناوری اطلاعات را کمک به بخش‌هایی که سخت‌افزارهای مورد نیاز جامعه را با هدف توسعه دسترسی‌ها تولید می‌کنند، اعلام کرد و گفت: «به‌دلیل اینکه کیفیت تلفن همراه در این روزها بیش از کیفیت ADSL خانگی است، خیلی از خانوارها ترجیح می‌دهند که از تلفن همراه خود استفاده کنند و این شبکه از جهت محدودیت‌هایی مثل منابع فرکانس تحت‌فشار قرار دارد و به حد اشباع رسیده است.» وی با بیان اینکه برای رفع فشار شبکه تلفن همراه باید به کارهای جایگزین فکر کنیم، افزود: «یکی از کارهای جایگزین این است که منابع فرکانسی را افزایش دهیم و از طیف فرکانسی ۷۰۰ و ۸۰۰ در بخش مخابرات و ارتباطات استفاده کنیم. حرکت دوم توسعه ظرفیت خطوط ثابت است.» معاون وزیر ارتباطات با بیان اینکه برای بهبود این شرایط وزیر ارتباطات حرکت به سمت VDSL را جزء برنامه‌های وزارتخانه در نظر گرفته و توسعه VDSL در کشور را به‌وسیله یک کارگروه متشکل از بخش‌های مختلف وزارتخانه پیگیری می‌کند، تصریح کرد: «قسمت عمده این کار تکالیفی است که به حوزه تنظیم مقررات و رگولاتوری برمی‌گردد. بخشی از آن هم کمک به شکل‌گیری ارتباط زنجیره تأمین مناسب و کاهش هزینه‌ها با اتکا به منابع و وجوه اداره شده است. مدلی که الآن طراحی و جلسه آن با صندوق نوآوری و شکوفایی برگزار شده به این صورت است که خریدهای عمده را اپراتورها و همچنین شرکت‌های مخابراتی بتوانند از شرکت‌های الکترونیکی مثل تولیدکنندگان مودم داشته باشند و پول این مودم را دولت به‌صورت وام تأمین می‌کند. یعنی پول را از طریق اپراتور به تولیدکننده می‌دهد و تولیدکننده محصول خودش را در اختیار اپراتور قرار می‌دهد و اپراتور امکان این را دارد که به‌صورت رایگان در اختیار مشترکین قرار دهد و ماهیانه روی حق اشتراک ماهیانه آنها پول مودم را کسر و وام را پرداخت کند.» وی با بیان اینکه این مدل مالی کمک می‌کند که فشار کمتری به مصرف‌کننده وارد شود و بخش تولیدی یک برنامه مطمئن و پیوسته را داشته باشد، تصریح کرد: «این برنامه کمک می‌کند بخش تولیدی با حجم و فشار روبرو نشود و همچنین کمک می‌کند که اپراتورها بتوانند روی ارایه خدمات ثابت سرمایه‌گذاری عمده داشته باشند و آن را به عنوان یک بخش جدی در سبد ارایه خدمات خود در نظر بگیرند.»

رییس سازمان فناوری اطلاعات برنامه پنجم این سازمان را رونمایی از سامانه مانیتورینگ و رصد پیشرفت ۲۳ پروژه کلان ملی توسط مردم، اعلام کرد و گفت: «متولیان و دستگاه‌های اجرایی مختلفی در این پروژه‌ها همکاری دارند و یکی از حقوق شهروندان اطلاع از پیشرفت پروژه‌های ملی است و اینکه بدانند این پروژه چگونه پیشرفت کرده، در چه مرحله‌ای است، چه منابعی به آنها تخصیص یافته تا میزان موفقیت یا شکست و اهتمامی که هر دستگاه دارد را ارزیابی کنند.»

آگهی ابلاغ اجرائیه

بدینوسیله به آقای سید میلاد میرمحمدی به نشانی تهران پاسداران گلستان اول پلاک ۲ ابلاغ میگردد: خانم سمیه حاجیلی به استناد سند ازدواج شماره ۴۴۷۵ دفتر ازدواج شماره ۷۴ تهران جهت وصول ۷۱۴ عدد سکه طلای یک بهار آزادی علیه شما مبادرت به صدور اجرائیه نموده و پرونده اجرائی به کلاسه ۹۸۰۷۸۶۳ در این اداره تشکیل شده و در جریان است لذا با توجه به اینکه ابلاغ اجرائیه به شما در آدرس متن سند میسر نشده مراتب از طریق درج در روزنامه به شما ابلاغ می گردد مقتضی است حداکثر ظرف ده روز از تاریخ انتشار این آگهی نسبت به پرداخت بدهی خود اقدام نمایید در غیر اینصورت عملیات اجرائی علیه شما ادامه خواهد یافت. م الف ۱۰۷۱۴

شناسه آگهی: ۸۴۳۰۰۸

رئیس اداره پنجم اجرای اسناد رسمی تهران

آگهی ماده ۱۸ عدم دسترسی به شرکاء

نظر به اینکه آقای احمد فخرایی از مالکین از ششدانگ پلاک ثبتی ۷۱۶ فرعی از ۲۰ اصلی واقع در بخش ۱۱ تهران رودبار قصران تقاضای افراز پلاک ثبتی مذکور نموده با توجه به اینکه نامبرده اعلام نموده که به شریک خود دسترسی ندارد لذا بدینوسیله در اجرای ماده ۱۸ قانون اجرا یک بار آگهی و مورخ ۹۹/۴/۷ ساعت ۱۰ صبح از ملک یاد شده بازدید به عمل خواهد آمد بدینوسیله به اطلاع مالکین مجاور و سایر مالکین مشاعی پلاک فوق می رساند جهت وصول اطمینان از عدم تضییع حقوق با در دست داشتن اصل سندمالکیت در روز موعد در محل وقوع ملک حضور بهم رسانند تا برابر مقررات اقدام لازم معمول گردد ضمنا عدم حضور مانع از ادامه عملیات ثبتی نخواهد شد.

م الف ۱۰۷۱۳ شناسه آگهی: ۸۴۳۰۰۶

رئیس اداره ثبت اسناد و املاک فشم

آگهی فقدان سند مالکیت نظر به اینکه اقای عباس احمدی مالک

با تسلیم دو برگ استشهادیه محلی مصدق شده طی شماره ۳۲۴۴۰ مورخ ۹۸/۵/۱۳ توسط دفترخانه اسنادرسمی شماره ۷۹۵ حوزه ثبتی تهران و برگ تقاضا به شماره وارده ۱۰۲۳۰۰۰۱۰۱ مورخ ۹۸/۱/۱۶ مدعی فقدان سند مالکیت سه دانگ مشاع از ششدانگ یک دستگاه آپارتمان واقع در طبقه چهارم سمت جنوب به مساحت ۸۵/۴۵ مترمربع قطعه ۱۵ تفکیکی به شماره پلاک ثبتی ۳۹۰۵۶ فرعی از ۱۲۳- اصلی مفروز از پلاک ۳۸۲۲۰ فرعی از اصلی مذکور واقع در بخش ۱۱ تهران بانضمام پارکینگ قطعه ۷ و انباری قطعه ۵ به قدرالسهم از عرصه وسایر مشاعات ذیل ثبت شماره ۳۹۲۳۳۶ صفحه ۳۳۶ دفتر جلد ۱۵۵۲ املاک به شماره چاپی ۸۸۹۳۹۵ به نام عباس احمدی ثبت صادر و تسلیم گردیده به علت سرقت برابر نامه پایگاه هشتم پلیس آگاهی فاتب به شماره ۹۹/۹۳۴۰۳۴۰ مورخ ۹۹/۲/۳ مفقود گردیده و درخواست صدور سندمالکیت المثنی پلاک موصوف را نموده است لذا مراتب در اجرای ماده ۱۲۰ آیین نامه قانون ثبت فقط در یک نوبت در یک روزنامه کثیرالانتشار همین روزنامه آگهی می شود تا چنانچه کسی ادعای انجام معامله نسبت به ملک مذکور و یا وجود اصل سندمالکیت نزد خود را داشته باشد از تاریخ انتشار این آگهی ظرف مهلت ده روز اعتراض خود را به انضمام اصل سندمالکیت به این منطقه ثبتی واقع در نشانی: فلکه دوم صادقیه انتهای بلوار فردوس خیابان شقایق جنوبی نبش کوچه ۱۶ متری شرقی پلاک ۱ ارائه نماید تا مورد رسیدگی قرار گیرد بدیهی است اصل سندمالکیت پس از رویت و ملاحظه به ارائه دهنده اعاده خواهد شد لیکن به اعتراض بدون ارائه اصل سندمالکیت ترتیب اثر داده نمی شود در صورت عدم وصول واخواهی ظرف مهلت مقرر قانونی المثنی سندمالکیت پلاک مرقوم صادر و به متقاضی تسلیم خواهد گردید. م الف ۱۰۷۱۶ شناسه آگهی: ۸۴۳۰۱۰

رئیس واحد ثبتی حوزه ثبت ملک کن تهران

شرکت ملی نفت ایران
شرکت ملی مناطق نفتخیز جنوب
(سهامی خاص)

آگهی فراخوان مناقصه عمومی
شماره ۹-۳-۹۹

نوبت دوم
شماره مجوز: ۱۳۹۹.۸۰۵

شرکت ملی مناطق نفتخیز جنوب در نظر دارد کالای مورد نیاز خود را مطابق جدول زیر از طریق برگزاری مناقصه عمومی دو مرحله‌ای تامین نماید.

شماره قلم	موضوع مناقصه	جمع عددی	شماره تقاضا
۷قلم	GEC ELLIOTT "LIQUID LEVEL" CONTROLLERS AND SWTTCHES FISHER "PRESSURE REGULATOR" FISHER "GAS REGULATOR TYPE 620" FISHER ROSEMOUNT PRESSURE TRANSMITTER	۱۱۰	۰۱-۳۱-۶۰-۹۷۵۰۰۲۱

لذا کلیه شرکت‌هایی که فعالیت آنها مرتبط با شرح کالای مورد درخواست می‌باشد می‌بایست ظرف مدت ۱۴ روز از تاریخ درج آگهی فراخوان با مراجعه به سایت اینترنتی ذیل الذکر، نسبت به استخراج و تکمیل «فرم تعهدنامه ارائه کالا مطابق با استانداردهای شرکت ملی مناطق نفتخیز جنوب» و ارسال آن به همراه مدارک و مستندات لازم منطبق با موارد مندرج در جدول ارزیابی کیفی (برای معاملات بیشتر از بیست برابر نصاب معاملات متوسط) به آدرس پستی مندرج در فراخوان اقدام نمایند.

فرم پرسش نامه ارزیابی ← مدیریت تدارکات و امور کالا ← مزایده و مناقصه ← کسب و کار ← WWW.NISOC.IR

کسب حداقل نمره ۶۰ در ارزیابی کیفی جهت تحویل اسناد مناقصه به فروشندگان سازندگان الزامی است. ضمنا مبلغ تضمین شرکت در مناقصه ۱/۸۴۹/۵۰۰/۰۰۰ ریال می‌باشد.

آدرس پستی: اهواز - کوی فدائیان اسلام (نیوساید) - خیابان شهریور مجتمع تدارکات و امور کالا ساختمان ۱۰۲ - اداره تدارکات خرید کالای داخلی - واحد برق - اتاق ۱۴ کد پستی ۶۱۱۳۸۵۴۵۷۹ تلفن ۲۴۰۱۸-۳۴۱-۰۶۱ درگاه های اینترنتی مرتبط جهت رویت و مطالعه شرایط مناقصه وسایر مشخصات فنی و مقادیر کالا

WWW.SHANA.IR/ WWW.NISOC.IR/WWW.IETS.MPORG.IR

آدرس اینترنتی جهت دسترسی به اسناد و مدارک مناقصه، آخرین مهلت تحویل پاکات به کمیسیون مناقصات شرکت ملی مناطق نفتخیز جنوب وهمچنین تاریخ گشایش پاکات فنی، متعاقبا به مناقصه گرانی که صلاحیت دریافت اسناد و مدارک مناقصه را احراز نموده‌اند، به صورت مکتوب اعلام خواهد گردید.

روابط عمومی شرکت ملی مناطق نفت خیز جنوب

آگهی موضوع ماده ۳ قانون و ماده ۱۳ آیین نامه قانون تعیین تکلیف وضعیت ثبتی و اراضی

وساختمانهای فاقدسندرسمی برابر رای شماره ۱۲۰۰۰۰۸ هیات اول موضوع قانون تعیین تکلیف وضعیت ثبتی اراضی و ساختمانهای فاقدسندرسمی مستقر در واحد ثبتی حوزه ثبت ملک نکا تصرفات مالکانه بلامعارض متقاضی افشار نیکزاد فرزند احمد به شماره ملی ۵۲۰۹۵۴۱۳۴۹ مقدار ۵ دانگ و ۲۴ سیر و ۸ مثقال مشاع از شش دانگ عرصه بانضمام ششدانگ اعیانی یک قطعه زمین بابنای احداثی ۳۰۰ متر مربع قسمتی از پلاک ۲۸ اصلی به کلاسه ۲۱۸/۹۸ واقع در بخش ۹ ثبت نکا خریداری شده از احمد نیکزاد مالک رسمی محرز گردیده لذا به منظور اطلاع عموم مراتب در دو نوبت به فاصله ۱۵ روز آگهی می‌شود تا در صورتی که اشخاص نسبت به صدور سند مالکیت متقاضی اعتراضی داشته باشند می‌توانند از تاریخ انتشار اولین آگهی به مدت دو ماه اعتراض خود را به این اداره تسلیم و پس از اخذ رسید ظرف مدت یک ماه از تاریخ اعتراض دادخواست اعتراض بر ثبت خود را به مراجع قضایی تقدیم نمایند بدیهی است در صورت انقضاء مدت مذکور و عدم وصول اعتراض طبق مقررات سند مالکیت صادر خواهد شد. م الف ۱۹۹۰۰۹۳۷

تاریخ انتشار نوبت اول ۹۹/۲/۲۷ تاریخ انتشار نوبت دوم ۹۹/۳/۱۰

محمدمهدی قلیان
رئیس اداره ثبت اسناد و املاک نکا

سامانه پیامکی روزنامه تعادل
به شماره ۳۰۰۰۵۳۲۰ در دسترس شماست

مخاطبان عزیز می‌توانند نظرها، انتقادات و پیشنهادهای خود در مورد مطالب مختلف روزنامه را با ذکر جزئیات به این سامانه پیامک نمایند.

«سید کمیل طیبی»، اقتصاددان در گفت‌وگو با «تعادل»:

«FATF» چالش بزرگ اقتصاد امسال است

ادامه از صفحه اول

عملا برای جبران کسری، بودجه عمرانی که دچار مشکل می‌شود و ممکن است از فعالیت‌های عمرانی در چارچوب بودجه صرف نظر شـود که این باز منجر به این می‌شود که ظرفیت اقتصادی کوچک مانده، همچنان ادامه پیدا کند و ظرفیت تولیدی به‌وجود نیاید که همین مساله هم به گونه‌ای تورم‌زا است. از طرف دیگر مسائل مهمی که اقتصاد ایران با آن مواجه است و مهم‌ترین مساله بحث تحریم‌ها است که به عنوان مهم‌ترین مساله، اقتصاد ایران و جامعه را رنج می‌دهد و بار روانی زیادی پیدا کرده است. علاوه بر اینکه مجراهای ارتباط با اقتصاد جهانی را بسـته است و از این طریق امکان اینکه تشـکیل واردات کالاهای سرمایه‌ای به وجود بیاید و این مجددا منجر به تشکیل سرمایه یا سرمایه گذاری شود، طبیعتا مشکل‌ساز است. استراتژی یک رابطه تجاری معمولا به این صورت است که واردات کالاهای سرمایه‌ای که انتقال تکنولوژی را به دنبال دارد به منظور توسعه بخشی صادرات است و قابل صدور کردن بسـیاری از محصولات داخلی یا به عبارت بهتر دارای مزیت رقابتی و مزیت نسـبی شـدن محصولات متفاوت و متنوع چه در بخش کشاورزی و صنعت و چه در بخش خدمات است که طبیعتا این مشکل‌ساز است و مجرای عرضه ارز به داخل محدود می‌شود. این محدودیت امسال هم ادامه دارد، کما اینکه اقتصاد ایران همین مساله را طرف یکی، دو سال گذشته با شدت بیشتری تجربه کرد و در سال ۹۹ این مسائل همچنان وجود دارد.

■ جدای از این مسائل، بیماری همه گیر کرونا چقدر می‌تواند اقتصاد شکننده ایران را تحت تاثیر قرار دهد؟

بحث کرونا که قطعا اقتصاد کشور را در یک بازه زمانی طولانی در گیر خواهد کرد، هزینه‌های اضافه‌تری را روی دست جامعه و دولت ایجاد می‌کنـد. هزینه‌های اضافی که دولت مجبور است پرداخت‌هایش را در قبال کنترل بیماری داشته باشد که این هزینه‌ها معمولا در بودجه ۹۸ پیش بینی نشده بود، ولی الان اتفاق افتاده است یـا هزینه‌هایی که به بنگاه‌ها یا بخش خصوصی تحمیل می‌کند ناشی از کاهش فعالیت‌های اقتصادی، کاهش تولید یا متوقف شدن بسیاری از فعالیت‌های اقتصادی در بخش‌های مختلف صنعتی و خدمات. چه بسا بسیاری از بنگاه‌های کوچک و متوسط دچار مشکل شوند و ظرفیت اسمی خودشان را هم از دست بدهند که همه اینها تورم‌زا است. بنابراین اگر همین شرایط را در نظر بگیریم و اقدام اساسی شکل نگیرد و با فرض اینکه این شرایط تحمیل شده، تداوم پیدا کند و نکته مهم این اسـت که در چه زمانی نقطه پایانی شرایط کرونایی اعلام شود، چون تا زمانی که شیوع آن وجود دارد، این ریسک ناشی از فعالیت‌های اقتصادی هم وجود دارد. کما اینکه پیام‌های متعددی هم دریافت می‌شود مبنی بر اینکه موج دوم و سوم ایجاد می‌شود که اینها به مراتب می‌تواند هزینه‌ها را انباشته‌تر کند و در هر صورت شرایط اقتصادی را سخت‌تر کند. یعنی در ظرف ماه اخیر و به ویژه در اردیبهشت ماه، نشـانه‌های تورمی ناشی از شـرایط کرونایی را تجربه می‌کنیم که به همان شاخص‌هایی که گفتیم دچار مشکل بوده، اضافه می‌شود و بهبودی در آنها پیش نیامده است. به این نکته هم باید اضافه کنیم که با فرض اینکه این دوره تمام شود و اقتصاد نیاز به بازسازی خودش بیشتر در بخش حقیقی داشته باشد ما با مساله خیلی مهمی به عنوان یک چالش اساسی مواجه هسـتیم و آن هم به تعلیق در آمدن اقتصاد ایران به واسطه نپذیرفتن FATF است که الان تحت الشعاع قرار گرفته و یک زنگ خطر بزرگی است، چه بسا فرصت‌های پساکرونا، به خاطـر اینکه به هر صورت تقاضاهایـی برای محصولات و خدمات چه در داخل و چه در خارج شکل می‌گیرد و امکان تولید این نوع محصولات و ارایه آن خدمات هم وجود داشته باشد، عملا با زمین گیر شدن در میدان FATF این فرصت هم از دسـت می‌رود. بنابراین می‌توانیم بگوییم در سـطح کلان در شاخص‌های کلان به واسطه اینکه رشد اقتصادی منفی وجود دارد و قابل پیش‌بینی است، به واسطه اینکه تورم همچنان دو رقمی است و نقدینگی سرگردان هم وجود دارد و همه اینها باعث می‌شود آن انگیزه‌های سرمایه گذاری برای پاسخ به تقاضاهای جدید و تقاضاهایی که الان انباشت است و به اصطلاح می‌تواند در آینده شکل بگیرد؛ نتوانیم چشم‌انداز خوبی را پیش بینی کنیم. امسـال یک سال سختی است، کما اینکه دولت و رییس جمهور هم این هشدار را داده است و اینکه چه اقدامات و راه‌حل‌های استراتژیک را در نظر گرفت که بتواند حداقل مقداری از مسائل و مشکلاتی که در پیش رو است را تعدیل کند، جای بحث دارد.

■ با ترسـیم چنین وضعیتی از اقتصاد کشـور و در نظر گرفتـن، افت درآمدهای ارزی به دلیل سـقوط قیمت نفت، آیا امکان قطع وابستگی بودجه به نفت وجود دارد؟

با توجه به سنگینی تحریم‌ها و از دست رفتن مشتریان نفتی ایران در بازارهای بین‌المللی، همان طور که می‌دانید به‌طور رسمی صادرات نفت ایران بسیار کم شده و به بشکه‌ای ۲۰۰ تا ۳۰۰ هزار و کمتر از این در روز رسیده است و اگرچه ممکن است بخشی از صادرات نفتی ایران با واسطه و توسط دلالان به فروش برسد، اما این کار هزینه‌های زیادی را به دنبال دارد. هزینه‌های دلالی، هزینه‌های چندبرابر شدن بیمه حمل و نقل و غیره که اینها به‌طور کل ضرر است و حتی اگر صادر نشود به مراتب بهتر است. از این جهت که دریافت‌های ارز نفتی ناشی از صادرات نفت بسیار کم شده و به حداقل خود رسیده، خب طبیعتا نمی‌تواند بخشـی از درآمدهای بخش بودجه‌ای را پوشش دهد و حتی منابع عرضه دلارهای نفتی را در کشور دچار مشکل می‌کند و از یک طرف یک مساله بسیار سخت و پر ریسکی برای اقتصاد ایران است اما خود آن می‌تواند به عنوان یک فرصت هم تلقی شود؛ یعنی قطع وابستگی نفت یا تجدید نظر در این بخش مهم، چون اقتصاد ایران به عنوان یک اقتصاد نفتی و کشور هم به عنوان یک کشور نفت خیز شناخته می‌شود بتواند یک فرصت و تجدید نظر را در نحوه استفاده از منابع نفتی در نظر بگیرد، چراکه فرصت کاهش وابستگی یا قطع وابستگی به نفت وجود دارد، چون همواره وقتی امکان صدور نفـت و امکان افزایش درآمدهای نفتی از ناحیه نفت وجود دارد، یعنی اقتصاد دولتی‌تر می‌شـود و هر چه این شرایط فراهم شود که قطع وابستگی در نفت اتفاق بیفتد که الان هم به صورت عامل تحمیلی بر اقتصاد ایران نمود پیدا کرده، طبیعتا می‌توانیم بگوییم اقتصاد دولتی دچار تعدیل می‌شود و در مقابل می‌تواند این فرصت را ایجاد کند که اقتصاد بخش خصوصی افزایش پیدا کند. این نکته مهمی است که باید فرصت و تهدید یک توازنی برقرار کند تا نهایتا به نفع فرصت تمام شود؛ اگرچه می‌تواند مسائل و مشکلاتی را برای اقتصاد ایران شدت ببخشد، اما این بخش را می‌توان با پیاده‌سـازی و روند ریاضت اقتصادی تحمل کرد، چه در بخش بودجه دولت به عنوان یک کانال درآمدی و چه اینکه بتواند مقداری بخش‌های اقتصادی را که در اختیار بخش‌های خصوصی است را از این جهت تقویت کند که در این شرایط به عنوان یک آلترناتیو مهم در نظر گرفته می‌شود. بنابراین اگر به عنوان یک فرصت نگاه کنیم باید این مساله را گوشزد کنیم که این تمرین قطع وابستگی و عدم وابستگی به نفت ادامه پیدا کند و با یک دیپلماسی نفتی و تعدیل تحریم‌های نفتی، هدف گذاری برای ایجاد ثروت از طریق بخش نفت یا صادرات نفتی و کسب درآمدهای ارزی شکل بگیرد؛ این خیلی مهم اسـت چون این ثروت و دارایی می‌تواند هم بازار سرمایه را تقویت کند و هم می‌تواند دست بانک مرکزی را برای اعمال سیاست‌های مناسب ارزی مثلا حمایت کننده سیاست تک نرخی در نظر بگیرد و در خدمت صندوق توسعه برای تامین مالی بنگاه‌های صنعتی، کوچک و متوسط مد نظر قرار بگیرد.

■ همچنین با آمدن ویروس کرونا هزینه‌هایی به دولت تحمیل شد و دولت ناچار شد یک سری معافیت‌های مالیاتی برای کسـب و کارها به دلیل آسیب دیدن از ناحیه کرونا در نظر بگیرد.

به نظر من باید از چند جنبه به این بحث پرداخته شود؛ نخست اینکه در دوران کرونا، طبیعتا وقتی با رکود مواجه هستیم و این رکود از دو ناحیه سرچشمه می‌گیرد؛ ناحیه تقاضا و ناحیه عرضه. طبیعتا با افت زیادی که در بخش تقاضا اتفاق افتاده و تقاضا برای فعالیت‌های مختلف به ویژه فعالیت‌های خدماتی و کسب و کارهای پرخطر که تعداد آنها هم چشمگیر است، خود این مشکلی را برای سمت تقاضای اقتصاد به وجود آورد و به رکود دامن می‌زند، از طرف عرضه هم بسیاری از فعالیت‌های صنایع کم شده و کاهش پیدا کرده و بر میزان دریافتی‌های صنایع هم تاثیر گذار بوده است. چون ظرفیت تولیدی آنها را پایین آورده اسـت، ادامه اخذ مالیات به روال سابق می‌تواند لطمه بیشتری به این صنایع بزند، از طرف تقاضا هم تحرک کمتر است، بنابراین متوجه فعالیت‌های اقتصادی، صنعت، خدمات و مشاغل مختلف خواهد بود. در اینجا این اثر کرونا است که بر اخذ مالیات و درآمدهای مالیاتی اثر منفی ایجاد می‌کند و هر چه دوران کرونا بیشتر شود، این اثر بخشی بیشتر و عمیق‌تر می‌شود. بنابراین می‌توانم بگویم تحقق درآمدهای مالیاتی با توجه به دوره کرونا می‌تواند به تاخیر بیفتد و وقفه زمانی در آن چشـمگیر است. البته این پاسخگو برای کسر بودجه نیست. اصولا در توازن بودجه یا در تراز بودجه‌ای وقتی سمت دریافت و پرداخت‌ها در نظر گرفته می‌شود، طبیعتا دریافت‌ها در شـرایط عادی هم با تاخیر صورت می‌گیرد و هزینه‌ها، به ویژه از نوع جاری سر جای خود باقی می‌ماند. از منظر دیگر، نظام مالیاتی کشور دچار مشکل است و هزینه‌های دریافت و ساز و کارهای اخذ مالیات چندان کارا و موثر نیست، این مساله هم در شرایط کرونا خود را بیشتر نشان می‌دهد و نمود بیشتری از ناکارایی نظام مالیاتی را نشان می‌دهد و طبیعتا بهانه برای فرار مالیاتی بسیار زیاد می‌شود. از طرفی دولت هم مجبور است اخذ مالیات‌ها را عقب بیندازد و استمهال مالیاتی شکل بگیرد، که این می‌تواند با توجه به کاهش درآمدهای دولت از بخش نفت یا از طریق کاهش صادرات یا منابع تجاری از مشکلات عدیده‌ای باشد. در هر صورت اثر کرونا بر میزان حجم و ارزش مالیات‌ها، یک اثر منفی است و طبیعتا این منجر به تشدید کسر بودجه دولت می‌شود. در شرایطی که توجه و تاکید دولت برای بودجه ۹۹ بیشتر بر اخذ مالیات‌ها است و چیزی در حدود ۱۷۵ هزار میلیارد تومان دریافت در آمدهای مالیاتی پیش بینی شده که اگر بخواهیم رقم را به‌طور طبیعی بگوییم ۵۰ درصد این رقم تحقق پیدا نکند که کسری بودجه را تشدید می‌کند و باعث شکاف در دریافت‌ها و هزینه‌های دولت در این شرایط می‌شود.

■ از سـوی دیگر، نیز صـادرات غیر نفتـی به دلیل محدودیت‌های تجاری در عصر کرونا روند کندی را طی خواهد کرد؛ بر همین اساس قطعا پیش بینی‌های درآمدی دولت در بودجـه ۹۹ در این دو بخش هم با چالش جدی مواجه خواهد شد.

صادرات غیرنفتی داسـتان متفاوت‌تـری دارد، اگرچه در سـال‌های اخیر فرصت‌های صادراتی به وجـود آمده و اگر مشکلات مربوط به تحریم‌ها وجود نداشت یا بازار ارز سر و سامانی پیدا می‌کرد یا حتی تامین مالی بنگاه‌ها و صنایع دارای ویژگی صادراتی که محصولات قابل صدور را تولید می‌کنند، اینها باعث می‌شد که این فرصت ایجاد شده صادراتی حتی خیلی بیشـتر از این چیزی که الان اسـت باشد. بنابراین اگرچه ظرف یکی، دوسـال صادرات غیرنفتی ۳۰ الی ۴۰ درصد افزایش پیدا کرده، این افزایش ناچیز است و نمی‌تواند همچنان به عنوان منبع تامین منابع ارزی برای اقتصاد ما باشد. اگرچه توجه به صادرات غیر نفتی به عنوان یک اصل بسیار مهم و اولا جایگزین صادرات نفت می‌شود. چون صادرات نفت در حال قطع شدن است به عنوان منبع تامین کننده ارز در نظر گرفته نخواهد شد و درصد آن کم خواهد شد و البته از طریق صادرات غیر نفتی خبر ارتقای رقابت پذیری اقتصاد در اقتصاد بین‌الملل هم امکان پذیر است و ثبات و پایداری که در درآمدهای ارزی ناشی از صادرات غیرنفتی است، خیلی بیشتر است. چون در اقتصاد بین‌الملل برای توسعه صادرات باید به «اصل رقابت پذیری و کیفیت و رقابت سالم» توجه بیشتری شود و این مستلزم وجود مزیت‌های نسبی است که باید در بین کالاها و محصولات اتفاق بیفتد و این مزیت نسبی به یک مزیت رقابتی تبدیل شود تا امکان صادرات غیرنفتی را به وجود آورد.

■ مشـکل اصلی با توجـه به ظرفیت‌هـای موجود چیست؟

مشکل اصلی ما برای صادرات غیرنفتی همان مشکل تحریم‌ها است که به عنوان یک سـد عمل می‌کند. وقتی این بحث وجود داشته باشد، جریان مالی که باید حمایت کننده جریان صادرات غیر نفتی باشد دچار مشکل می‌شود. صادر کننده واقعا نمی‌داند در قبال صادرات خودش چه زمانی می‌تواند به آن دریافتی‌های ارزی خود بر سـد و زمان نامعینی است. چون به واسـطه این تحریم‌ها برای او عدم قطعیت وجود دارد؛ بنابراین از این جهت مشکل‌ساز می‌شود. نکته دیگری که باید برای صادرات غیرنفتی به آن توجه کنیم بحث نظام چند نرخی است که در اقتصاد ما وجود دارد. این نظام چند نرخی همیشه زایش رانت‌های زیادی است، رانت‌هایی که قطعا برای صادر کننده واقعی فراهم نیست و قطعا به ضرر صادر کننده غیرنفتی است که مشغول تولید محصولات یا صادرات غیرنفتی است. این بسـیار هزینه‌زا است و وجود این رانت‌ها برای رانـت جویان، (آنهایی که اطلاعات رانتی دارند) همیشه مشکل‌زا و سد راه بزرگی برای صادرات غیر نفتی اسـت. فراموش نکنیم که در سـال ۸۱ وقتی نرخ ارز یکسان‌سازی شد، رشد خوبی در صادرات غیرنفتی اتفاق افتاد و شفاف‌سازی در بازار ارز به وجود آمد و کمک زیادی به صادرات غیرنفتی و ظرفیت تولیدی محصولاتی که قابلیت صدور دارند به وجود آمد. پس مشـکل صادرات غیرنفتی یک مشکل مزمن شده‌ای است؛ علاوه بر اینکه تعلیق ایران در لیسـت سـیاه FATF با نپذیرفتن FATF و لایحه‌های FATF، این مشکل دو چندان شده و حتی اگر شرایط کرونا هم نبود این مشکل ارتباط تجاری با دنیای خارج شاید برای ما سنگین‌تر می‌شد. اما باز در شرایط کرونا با توجه به اینکه تقاضای دنیا برای بسیاری از کالاها تحت تاثیر کرونا قرار گرفته و دچار کاهش شده، قطعا آن بازار هدفی هم که صادر کنندگان ما دنبال می‌کردند با کاهش روبه رو شدند. اگرچه کالا را در انبار دارند اما امکان صادرات بـرای آنها وجود ندارد. این به لحاظ شرایط کرونایی است که تحمیل شده و به مدت زمانی برمی‌گردد که کرونا وجود خواهد داشت. بخش عمده‌ای از صادرات خارجی برای کالاهای صادراتی داخل هم با مشکل مواجه می‌شـود، اما در این شـرایط هم می‌توانیم بگوییم فرصت‌های بازنگری به تولید و ظرفیت‌های تولید و اینکه در بازار صادرات جهان، استاندارد سـازی کالا و محصولات وجود دارد و اصل رقابت پذیری بر کیفیت و استاندارد سازی آنها است، بنابراین می‌توانیم بگوییم فرصت بازنگری، فرصت شناخت بازارهای جدید و تلاش برای ارتقای مزیت نسبی هم در این شرایط می‌تواند به وجود آید. اگرچه باید این مساله را هم در نظر بگیریم که به‌طور آنی و موقت تقاضا برای یکسری از کالاها که در جهت امنیت‌سازی و ایمنی انسان‌ها است، مثل لوازم و تجهیزات پزشکی و... می‌تواند همچنان مورد تقاضای خارجی‌ها قرار بگیرد و امکان صادرات غیرنفتی را برای این نوع از محصولات فراهم سازد تا جبران کاهش و خلئی که در بقیه بخش‌ها مثل بخش گردشگری و حمل و نقل و... صورت گرفته را تا حدود زیادی انجام شـود. بنابراین کرونا هم بر صادرات غیرنفتی اثر منفی ۳۰ تا ۴۰ درصدی ایجاد کرده اما در مقابل تبیین استراتژی‌های استفاده از فرصت‌های پیش رو در شرایط کرونا و پساکرونا بسیار اهمیت دارد.

■ با این تفاسـیر دولت برای عبـور از این وضعیت و جبران کسری بودجه چه باید بکند؟

ذکر این نکته مهم است که مالیات‌ها سهم عمده‌ای را در تامین منابع دولت برای تامین بودجه دارند و حتی جبران کننده کسری بودجه هستند، اما در این شرایط امکان پذیر نیست و درآمدهای نفتی هم با افت زیادی هم از جهت قیمت و هم از جهت صادرات مواجه شده‌اند؛ -البته آن بخشی که مربوط به صادرات است، در بخش داخلی همچنان درآمدهای ناشی از فروش نفت در بازار داخلی وجود دارد- ولی در هر صورت این کسـر بودجه حاد و ریشه‌دار و شـکاف بین درآمدها و پرداخت‌ها قطعا در سال ۹۹ به وجود خواهد آمد به این دلیل است که دولت تصمیم زودتری برای واگذاری سهام شرکت‌ها و صندوق‌های سرمایه گذاری اتخاذ کرده است. در واقع این توجه همگان و توجه بیش از اندازه دولت به بازار سرمایه شاید تنها راه باقی مانده برای تامین کسر بودجه است، چراکه ممکن است بازار دارایی‌ها در بازار سکه و طلا و بازار ارز چندان جوابگو نباشد. در آنجا بانک مرکزی مجبور است که انقباض در بازار ارز به وجود آورد تا از جهش نرخ ارز جلوگیری کند و این طرح تامین مالی از طریق واگذاری شـرکت‌های سرمایه گذاری و ترغیب مردم به مشارکت در بازار بورس، می‌تواند یکی از ابزارهای تامین منابع کسر بودجه دولت در این شرایط باشد. البته این کار نیاز به آسیب‌شناسی دارد و ممکن است یک کار ریسکی باشد؛ متناسب با اینکه آن ماهیت اقتصاد دولتی و فراهم نبودن شرایط ساختارهای لازم برای جذب این نوع منابع، می‌تواند بسیار خطرساز باشد، از این جهت که ماهیت اقتصاد، دولتی است، این نوع واگذاری‌ها که می‌تواند بحث خصولتی و اینکه فرصت را برای ایجاد فسادهای مالی فراهم سازد، بسیار زیاد است و عده زیادی می‌توانند از رانت اطلاعاتی سود ببرند و بعضی از شرکت‌ها هم در قالب اشخاص حقیقی با توجه به آن رانتی که موجود است بتوانند وارد این بازار شوند و افراد حقیقی و خانوارها محروم شوند. برای همین اگر دولت نتواند به موقع شرایط لازم را با توجه به ماهیتی که این نوع واگذاری‌ها دارد و از طریق ETF صندوق سرمایه گذاری قابل معامله شکل می‌گیرد، می‌تواند مشکل‌ساز باشد.

■ هم اکنـون یک نگاه بدبینانه‌ای نسـبت به آینده بازار سـرمایه وجود دارد؛ نظر تان درباه این نوع نگاه چیست؟

بله همین طور است؛ چون بازار سرمایه بازاری ریسک پذیر است و می‌تواند تحت تاثیر مسائل سیاسی و غیر اقتصادی قرار بگیرد و قطعا وجود تورم به آن بسیار دامن می‌زند. این تورم باعث می‌شود مثلا رفتارهای گله‌وار و رمه‌ای اتفاق بیفتد و بسیاری برای تبدیل دارایی، سرمایه خودشان را جابه‌جا کنند و در آن شرایط ممکن است بازار سرمایه دچار مشکل و ریزش شود؛ این در تامین کسر بودجه دولت و تامین منابع بسیار مشکل‌ساز است. البته این نکته لازم است گفته شود که استقراض از منابع بین‌المللی هم در شرایطی که دولت دچار مشکل شود تجویز می‌شود. کما اینکه برای جبران هزینه‌ها که جزو کسـری‌های بودجه قرار می‌گیرد، دولت متقاضی برداشت از صندوق توسعه ملی و متقاضی صندوق بین‌المللی پول بود؛ اینها در عمل استقراض برای اقلام جبرانی است که با هدف اقتصادی صورت نمی‌گیرد و فقط برای پوشش آن شـکاف اسـت که با توجه به تحریم‌ها و آن ساز و کار بسیار پیچیده‌ای که در نظام بین‌المللی وجود دارد که بازار مالی ما با آن مواجه اسـت، خب طبیعتا در صد تحقق و موفقیت آن بسیار ناچیز است. در ادامه کار تعامل با نظام بین‌المللی به عنوان یک دیپلماسی اقتصادی بسیار مهم می‌تواند نه تنها مشکلات کسری بودجه بلکه و دیگر مشکلات اقتصادی را تا حدود زیادی مرتفع بسازد و حداقل یک ثبات نسبی را در اقتصاد به وجود آورد.

■ برخی بر این باورند که اقتصاد ایران در سال جاری با تورم سنگینی دست به گریبان خواهد بود؛ نظر تان در این باره چیست؟

موضوع تورم بسیار اهمیت دارد و قطعا مسائلی مثل بیماری کرونا، این نگرانی تورم و کاهش شدید ارزش پول ملی را به دنبال دارد. با توجه به اینکه ما یک تورم مزمن شده‌ای داریم و این تورم، تورم ساختاری است که نیاز به اصلاح در شیوه تولید و سازمان تولید و نظام سرمایه گذاری و بانکی و... دارد، عواملی است که بسیار مهم است. تورم در ایران یک مشکل پولی است و وجود نقدینگی غیرمولد و نقدینگی که هر دو سه سال، دو برابر می‌شود و به صورت سرگردان آن نقش واسطه گری و دلالی را زیادتر و زیادتر می‌کند، پس طبیعتا در دوران کرونایی یا پساکرونایی بیشتر می‌تواند آثار تورمی را به دنبال داشته باشد. کما اینکه در ۲ ماه اخیر هم ملاحظه کردیم.

■ با جمیع این شـرایط می‌تـوان به جهش تولید امیدوار بود؟

جهش تولید یک مساله استراتژیک است که تعیین شده و در ادامه همان شعار رونق تولیدی است، طبیعتا اگر رونق تولید و جهش تولید هم همان طور که شـعار امسال است به‌طور نسبی تحقق پیدا کند، با توجه به مشکلاتی که وجود دارد، چراکه همه این مشـکلات هم اثرات خود را بر تولید دارد و عامل اصلی، شکل گیری تولید است؛ وقتی که تولید و سازمان تولید شکل بگیرد، جهش تولید هم می‌تواند به طرق مختلف اتفاق بیفتد ولی این مساله را هم باید در نظر بگیریم که اگر امسال به عنوان یک استراتژی مد نظر قرار می‌گیرد، نیاز به سرمایه گذاری بسیار زیادی دارد، با توجه به اینکه انگیزه‌های سرمایه گذاری فعلا در اقتصاد ما به دلایل تورم و رکود، فساد اقتصادی و بیماری که بر اقتصاد ایران حاکم اسـت، بسیار کاهش یافته است. یک عامل مهم برای جهش تولید می‌تواند جذب سـرمایه گذاران خارجی باشد، چون سرمایه گذاران خارجی نه تنها تامین کننده منابع مالی هستند بلکه می‌توانند متضمن انتقال و پیشرفت تکنولوژی و سرریزهای ناشی از سرریزهای تکنولوژیکی و آرندی، تحقیق و توسعه قرار بگیرند که اینها انگیزه‌های لازم را برای سرمایه گذاری و گسترش ظرفیت‌های تولیدی به وجود می‌آورند؛ دیپلماسی اقتصادی هم با تعدیل یکسری از دیدگاه‌ها می‌تواند به بازگشت یا جذب سرمایه گذاری‌های جدید در کشور کمک کند. کشور بسیار نیازمند این سرمایه گذاری‌ها است که هم به صورت زیربنایی مد نظر است و همین طور سرمایه گذاری برای محصولاتی که جزو آن محصولات رقابت پذیر با فناوری نوین و فناوری بالا قرار بگیرد که بتواند ارزش افـزوده زیادی را ایجاد کند. این نگرش می‌تواند متضمن بازار منطقه‌ای کشور باشد. اگر نگرش بر بازار منطقه‌ای در اکو و خاورمیانه و اوراسیا باشد، نیاز به جذب سرمایه گذاری خارجی و سرمایه گذاری و جوینت وینچرهای مشترک است که اینها ابتدا آن تعامل بین‌المللی را می‌طلبد تا جهش سرمایه گذاری اتفاق بیفتد. اگرچه در این شرایطی که وجود دارد و بحث کرونا بحث مهمی است و آثار منفی آن ممکن است که نه تنها بر اقتصاد ما که بر همه اقتصادها از این جهت که تقاضاها دوباره بیدار و احیا شود و به سمت عرضه اصلاح شود، برای سالیان سال وجود دارد، اما جهش تولید را باید به مثابه یک استراتژی بلندمدت در نظر بگیریم تا بتوانیم به آن مقصد برسیم و یک کار عجولانه ظرف یک سال، چیزی جز روی کاغذ ماندن نخواهد داشت. این از این جهت مهم است که به‌طور کلی اصلاح ساختاری در اقتصاد اتفاق بیفتد و زمینه‌های فساد از بین برود و اقتصاد دولتی کوچک شـود، این کوچک شـدن در شرایط کرونا می‌تواند از طریق واگذاری‌ها و از طریق اصل ۴۴ اتفاق بیفتد. این واگذاری‌ها و این خصوصی سـازی‌ها هم در یک مسیر درست و اصلاح شده باشد، نه اینکه مثل سابق اتفاق بیفتد. از بین بردن این دسـته انحصارها می‌تواند به جهش تولید بسیار کمک کند.

■ واگذاری‌های سهام شرکت‌های دولتی برای عرضه در بورس را راهکار مناسبی در این شرایط می‌دانید؟

در مورد واگذاری سهام شرکت‌ها در بورس، یک راه مطمئن و مناسب برای جهش تولید است و تامین سرمایه تولید از طریق بازار سرمایه یک راه پسندیده و مناسب است اما باید به این نکته توجه کنیم که بازار سرمایه چقدر کشش دارد. این توجه همگانی نسبت به بازار سرمایه و این استقبالی که انجام شده آیا در ظرفیت بازار سرمایه قرار می‌گیرد یا این واگذاری سهام شرکت‌ها در قالب عرضه اولیه و در قالب سهام متنوع، همه اینها به این برمی‌گردد که آیا آن ثبات و آن مهارت لازم در بین خریداران و متقاضیان و عرضه کنندگان وجود دارد؟ در هر صورت بازار سرمایه یک بازاری است که بسیار تخصصی است و حتما تحلیل‌های تکنیکال و فاندامنتال آن باید مورد توجه قرار بگیرد. اگر اصلاح قیمتی اتفاق افتاد همان طور که الان یک هجوم به بازارهای سرمایه برای خرید سهام اتفاق افتاده است، ممکن است در آینده‌ای نزدیک یک هجوم به بازار سرمایه برای فروش، واگذاری و نقد کردن سهام اتفاق بیفتد که بسیار خطرناک است و بسیاری از کارشناسان هم دارند این هشدارهای لازم را می‌دهند. بنابراین جهش تولید می‌تواند بر مبنای تامین مالی از طریق بازار سهام شکل بگیرد، منوط به اینکه خود بازار سرمایه یک بازار وسیع و پویا باشد و از آن توانمندی‌های لازم برخوردار باشد. سرمایه یک عامل بسیار فرّار است و فرار سرمایه در این شرایط به راحتی می‌تواند در هر بازاری حتی بازار سهام یا بورس اتفاق بیفتد.

■ واگذاری سازمان‌های توسعه‌ای چطور؛ باید انجام شود یا این شیوه غلطی است؟

واگذاری سـهام سـازمان‌های توسعه‌ای و سـازمان‌های سرمایه گذاری که الان توسـط دولت دنبال می‌شود، این نکته مهمی است که باید دید اولا با چه هدفی دنبال می‌شود، همانطور که در بحث‌های قبلی هم به آن اشاره کردم شاید یکی از هدف‌های مهم دولت در این شـرایط باشد که اگرچه باید در طول زمان این کار را انجام می‌داد و آن سهام دولتی را مردمی می‌کرد و به فروش می‌رساند، اما با توجه به شرایط کرونا و کسری بودجه شدید، دولت این مساله را در دستور کار خود قرار داده تا هر چه سریع‌تر این واگذاری را انجام دهد و نقدینگی موجود در جامعه را هدایت ببخشد. این نکته خیلی مهم است این نقدینگی که جمع‌آوری می‌شود و این منابعی که تامین می‌شـود آیا می‌تواند صرف سرمایه گذاری برای تولید شود و تولید را افزایش دهد. اگر انگیزه تولید به واسطه نرخ بهره بالا یا به واسطه رکود در بازار و قطع ارتباط با خارج از کشور و اقتصاد جهانی بالا نباشد و وجود نداشته باشد، این نوع منابع می‌تواند خطرساز و پر ریسک باشد. از آنجایی که این نوع سهام در سازمان‌های توسعه‌ای یا در قالب ETF (صندوق سرمایه گذاری قابل معامله)، سهامی است که خرید و فروش آن آسان انجام می‌گیرد، قدرت نقد شـوندگی دارد و وفاقد مالیات است، در آن سرعت وجود دارد و نیاز به ورود و خروج انبوه معامله کنندگان و معامله گران دارد؛ یک نویدی برای تقویت بخش خصوصی و مردمی شدن اقتصاد است. البته باید این نکته را در نظر بگیریم که اگر توانمندی‌ها و ساختارهای زیربنایی در این شرایط وجود نداشته باشد، این بیم و نگرانی هست که مشکلاتی را از این جهت به وجود آورد و این اعتماد عمومی و کلی و فرصتی که الان به وجود آمده است از بین برود و یک فرصت‌سوزی بسیار زیادی در بازار سرمایه از این جهت اتفاق بیفتد. این فرصت می‌تواند برای جهش تولید مفید باشد اما اگر فرصت سوزی شود، برای اقتصاد مشکل‌ساز و تورم‌زا می‌شود و فرار سرمایه در این شرایط اتفاق می‌افتد.

اخبار

پیشنهادات سه‌گانه برای حذف ۳۰ هزار مکاتبه زاید

معاون فنی گمرک با ارایه پیشنهاداتی به رییس کل گمرک ایران، خواسـتار حذف ۳۰ هزار مکاتبه زاید بانکی شـد و اعلام کرد: کامنت‌های مرتبط با بانک مرکزی در اظهارنامه‌های گمرکی ساماندهی می‌شوند. مهرداد جمال ارونقی، با ارسـال نامـه‌ای به رییس کل گمرک ایران، پارامتریـک نمودن کامنت‌های مرتبط با بانـک در اظهارنامه‌های گمرکی را اولویت دارترین برنامه فنی گمرک خوانـد. وی اعلام کرد: عمده کامنت‌های به منظور رفع ابهامات، ناشـی از وجود دو مغایرت ثبت می‌شـوند: نخست مغایرت مشخصات کالای ترخیص شده با اظهار صاحب کالا و دوم مغایرت اطلاعات پایه با اطلاعات ثبت سفارش. در رابطه با مغایرت‌های منـدرج در بند ۱ فوق، لازم است فیلدهای «کسـر تخلیه» و «بیش بود ارزش» به صورت مجزا به ازای هر قلم کالا به بانک مرکزی ارسال گردد. ارونقی افزود: به منظور جلوگیری از بروز مغایرت‌های مندرج در بند ۲، لازم است تا در هنگام اظهار گمرکی، اطلاعات اظهارنامه با اطلاعات «ثبت سفارش» یا «اعلامیه تأمین ارز» مقایسه گردد و در صورت وجود هر نوع اختلاف یا مغایرتی از اختصاص شماره سریال (کوتاژ) به اظهارنامه به‌صورت سیستمی ممانعت به عمل آید. وی با بیان این موضوع که طی دو فقره نامه واصله از حوزه نظارت گمرکات اسـتان هرمزگان بیانگر این موضوع است که مکاتبات حاصل از عدم اجرایی شـدن موارد فوق به بیش از ۳۰ هزار نامه از سوی بیش از ۱۵۰۰ بانک عامل برآورد گردیده است، چنانچه به مکاتبات دفتر ارزش گمرک ایران نیز توجه شود مشـخص خواهد گردید که بیش از ۷۰ درصد از مکاتبات بانک‌های عامل یا بانک مرکزی با این دفتر ناشـی از عدم اجرای موارد صدرالاشـاره می‌باشد. ارونقی با تصریح بر اینکه نه تنها اقدام درباره موارد معنونه، جزو پروژه‌های اولویت‌دار بلکه اولویت دارترین پروژه حوزه فنی و امور گمرکی و متعاقب آن گمرکات اجرایی قلمداد می‌گردد از رییس کل گمرک ایران خواست دستور لازم را صادر کند تا: ۱- در رابطه با مغایرت‌های مندرج در بند ۱ فوق، فیلدهای وجود کسر تخلیه و بیش بود ارزش به صورت مجزا به ازای هر قلم کالا به بانک مرکزی ارسال گردد؛ ۲- به منظور جلوگیری از بروز مغایرت‌های مندرج در بند ۲ فوق، در هنگام اظهار گمرکی، اطلاعات اظهارنامه با اطلاعات «ثبت سفارش» یا «اعلامیه تأمین ارز» مقایسه گردد و در صورت وجود هر نوع اختلاف یا مغایرتی از اختصاص شماره سریال (کوتاژ) به اظهارنامه بصورت سیستمی ممانعـت به عمل آید؛ ۳- ضمن اقـدام در خصوص دو مورد فوق، بانک مرکزی جمهوری اسلامی ایران مکلف گردد از نمایش گزارشات داخلی کارشناسان گمرکات اجرایی بـرای بانک‌های عامل ممانعت به عمل آورده و صرفا فیلدهای حاوی نظر نهایی ادارات درب خروج گمرکات اجرایی (مانند مهر قابل توجه بانک) ملاک رسیدگی و اقدام بانک‌های عامل و بانک مرکزی قرار گیرد.

انتصابات جدید در وزارت صمت

حسـین مدرس خیابانی سرپرسـت وزارت صمت در احکامی جداگانه محمد رضا کلامی را به عنوان سرپرست معاونت معاونت بازرگانی داخلی و مهدی صادقی نیارکی را به عنوان معـاون امور صنایع این وزارتخانه منصوب کرد. مدرس خیابانی همچنین در حکمی جمشید گلپور شـاره را بنا به پیشنهاد سرپرسـت معاونت بازرگانی داخلی وزارتخانه، به عنوان دبیر هیات عالی نظارت بر سازمان‌های صنفی کشور منصوب کرد. در عین حال مدرس خیابانی، در پیامی خطاب به معاونان، مدیران ارشد و اعضای هیات مدیره شرکت‌های تابعه، هر گونه عزل و نصب جدید در زیر مجموعه‌های این وزارتخانه، سازمان‌ها و شرکتهای تابعه را بدون هماهنگی و اطلاع کمیته انتصابات وزارتخانه ممنوع اعلام کرد. این دستور به تمامی زیرمجموعه‌های وزارت صمت، سازمان‌های استانی، سازمان‌ها و شرکتهای تابعه این وزارتخانه ابلاغ شده است. در راستای این دستور، هر گونه عزل و نصب جدید باید حتما به اطلاع کمیته «انتصابات در وزارت صمت» برسد و با هماهنگی و تایید این کمیته انجام پذیرد. وحدت رویه، شایسته سالاری، استفاده از مدیران توانمند و با کفایت در مجموعه وزارت صمت، سازمان‌ها و شرکتهای زیرمجموعه تابعه به خصوص در شرایط حساس کنونی کشور، از مهم‌ترین اهداف این تصمیم سرپرست وزارت صمت بوده است.

مهار دلالان بازار با خرید کارخانه‌ای

گروه صنعتـی ایران خودرو در نظـر دارد روش‌های متنوع فروش مصوب در ستاد تنظیم بازار و شورای رقابت را با هدف افزایش رضایت عمومی و جلوگیری از التهاب بازار به اجرا بگذارد. نخستین برنامه فروش این خودروساز به زودی اعلام خواهد شد. بابک رحمانی در این باره اظهار کرد: طبق مصوبات ستاد تنظیم بازار و شورای رقابت به منظور افزایش عرضه، تا سـقف ۴۰ درصد از ظرفیـت تولید روزانه ایران خودرو به فروش‌های موسـوم بـه فوق العاده اختصاص خواهد یافت که زمان تحویل خودرو بدون احتساب سود مشارکت تا سه ماه تعیین شده است. وی ادامه داد: پیش فروش‌های ایران خودرو برای بازه زمانی ۳ تا ۱۲ ماه نیز بدون محاسبه سود مشارکت خواهد بود و صرفا برای طرح‌های مشارکت در تولید با موعد تحویل ۱۲ تا ۲۴ ماه دست کم ۶ درصد و موعد تحویل بالاتر از ۲۴ ماه ۱۲ درصد سود محاسبه خواهد شد. رحمانی با بیان اینکه به دلیل تعداد بالای متقاضی مقرر شده با ساز و کارهایی امکان ثبت درخواست از سوی تمامی متقاضیان فراهم شود، افزود: ۵۰ درصد از وجه خودرو در زمان ثبت نام اولیه از متقاضیانی که واجد شرایط هستند دریافت می‌شود و یک هفته پس از پایان ثبت نام با حضور مراجع نظارتی نسـبت به قرعه کشی اقدام خواهد شد.

WWW.TAADOLNEWSPAPER.IR | شنبه ۲۷ اردیبهشت ۱۳۹۹ | ۲۲رمضان ۱۴۴۱ | سال ششم | شماره ۱۶۶۰ | Sat. May 16. 2020

تعادل

صاحب امتیاز: موسسه رسانه نگاران خوب اندیش
مدیر مسوول: الیاس حضرتی
نشانی: خیابان ستارخان - خیابان کوثر دوم - بن بست مینو
تلفن: ۶۶۴۲۰۷۶۹ - نمابر: ۶۶۴۲۰۴۱۷
چاپ: همشهری ۳ (روز تاب) - توزیع: نشر گستر امروز - تلفن: ۶۱۹۳۳۰۰۰
سازمان شهرستان‌ها: ۶۶۱۲۶۰۸۸
اذان ظهر: ۱۳:۰۱ | اذان مغرب: ۲۰:۲۴ | اذان صبح فردا: ۴:۱۹

info@taadolnewspaper.ir
مرامنامه اخلاقی روزنامه تعادل در وبسایت رسمی روزنامه در دسترس است

حمله اشتباهی جنگنده عراقی به ناو امریکا

تاریخ نگاری

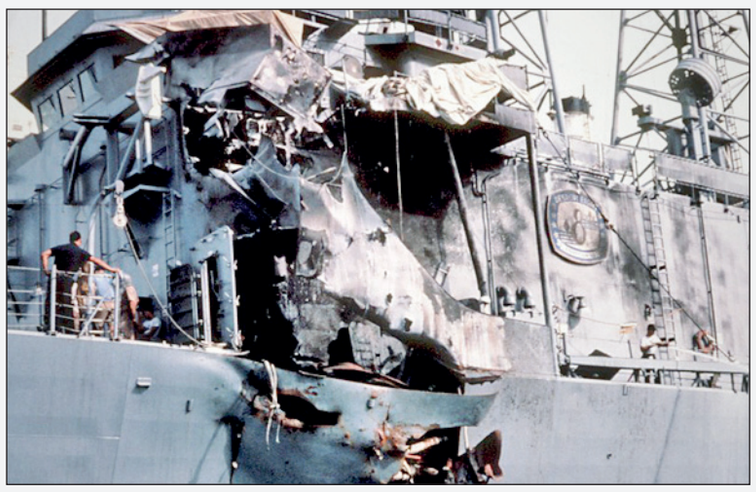

سی و سه سال پیش در چنین روزی یک فروند جنگنده «میراژ» عراقی به اشتباه در خلیج فارس یک ناو امریکایی را هدف قرار داد و ۳۷ تن از خدمه آن را کشت؛ اتفاق نادری که باعث جریمه و عذرخواهی رسمی دولت عراق شد. این جنگنده قصد حمله به کشتی ایرانی را داشت که به اشتباه یک کشتی امریکایی را هدف قرار داد. بیست و هفتم اردیبهشت ماه ۱۳۶۶ ناو امریکایی «یو.اس.اس استارک» که ماموریتش گشت در شمال و مرکز خلیج فارس در طی دوره‌ای ۸ هفته‌ای بود مورد حمله یک فروند جنگنده میراژ عراقی قرار گرفت و آسیب جدی دید. به روایت تاریخ در بعد از ظهر روز حادثه جنگنده عراقی از پایگاه هوایی «شعیبیه» در نزدیکی بغداد به هوا برخاست. جنگنده عراق تقریبا در تمام طول پرواز توسط هواپیماهای نیروی هوایی امریکا رهگیری می‌شد اما پس از آنکه به اشتباه ناو امریکایی را به عنوان هدف انتخاب کرد با پرواز در ارتفاع کم توانست از دید رادارهای امریکایی دور بماند. هواپیمای عراقی وقتی به ۱۲۰ مایلی ناو امریکایی رسید مورد شناسایی قرار گرفت اما لحظاتی بعد او حمله خود به ناو را آغاز و دو موشک به بدنه سمت راست شلیک کرد. موشک‌ها در فاصله چند ثانیه‌ای به بدنه اصابت کردند و موجب کشته شدن ۳۷ نفر و زخمی شدن ۲۱ نفر شدند. آتش‌سوزی کشتی بر اثر این حمله یک روز تمام طول کشید. قسمت‌های خوابگاه، انبار کشتی، اتاق رادار و مرکز اطلاعات جنگ به سختی آسیب دیدند. ۲۹ نفر در جا و ۸ نفر بعدا کشته شدند. تعداد مجروحان ۲۱ نفر گزارش شد. پس از این حمله، حکومت وقت عراق از بروز این واقعه عذرخواهی کرد و با این استدلال که جنگنده، ناو امریکایی را با کشتی ایرانی اشتباه گرفته، قبول کرد غرامت جان باختگان را به خانواده آنها پرداخت کند. از سوی دیگر کنگره امریکا نیز از رونالد ریگان رییس جمهور وقت خواست تا در مورد استراتژی و اهداف حضور نظامیان در خلیج فارس توضیح دهد. هیچ سلاحی از استارک برای دفاع شلیک نشد. سیستم‌های PhalanxCIWS در حالت استند بای باقی ماندند. سیستم‌های دفاع Mark ۳۶ SRBOC مسلح نبودند و گفته می‌شود که موشک‌های اگزوسه در نقطه کور سیستم‌های آشکارساز تفکیک هدف STIR بودند. استارک به بحرین برده شد و پس از تعمیرات مقدماتی با هزینه‌ای بالغ بر ۱۴۲ میلیون دلار، به بندر اصلیش واقع در می‌پورت فلوریدا منتقل و سپس در سال ۲۰۰۶ اوراق شد. گفته می‌شود چندی بعد به دلیل بروز همین اتفاق و ضربه روحی شدیدی که به ناخدای ناو استارک ناشی از حمله اشتباهی هواپیمای جنگنده میراژ عراقی وارد شده بود، ناخدای ناو جنگی وینسنت به دلیل عدم تمرکز لازم و دستپاچگی یا حتی پیشگیری از حمله هواپیمای ایرباس ایرانی دست به حمله پیشگیرانه زد و ایرباس ایرانی را با ده‌ها مسافر غیرنظامی و بیگناه با دود و خاکستر یکی کرد.

چهره روز

ماجرای اذانی که حسام‌الدین سراج خواند

حسام‌الدین سراج، خواننده موسیقی سنتی و نوازنده گفت: اذانی که با صدای من شنیده شده است متعلق به هشت سال پیش است. دوستی به نام آقای نداف دارم که قاری قرآن است. او خیلی با صفا است و گفت اذانی بگو. گفتم لطف کن و شرایطش را فراهم کن. استودیو آماده کرد و رفتیم ضبط کردیم و خوشبختانه از رادیو و تلویزیون پخش نشد. خوشحالم این آیه‌های عطرآگین الهی از زبان من پخش شد. درباره علت پخش نشدن از تلویزیون و رادیو آقای نداف گفت ایرادی که گرفته‌اند این بود که «حی علی الصلاه» را نباید به هم می‌چسباندی و باید فاصله می‌دادی. او در ادامه یادآور شد: در زمان قدیم کسبه اصفهان عادت داشتند اذان می‌گفتند. یکی از اقوام اذان صبح را در خانه خودش می‌گفت و بچه‌ها با صدای اذان پدر بیدار می‌شدند. اذان آیتی است که ما را به سمت حق، خداوند و مهربانی دعوت می‌کند.

مرز پرگوهر

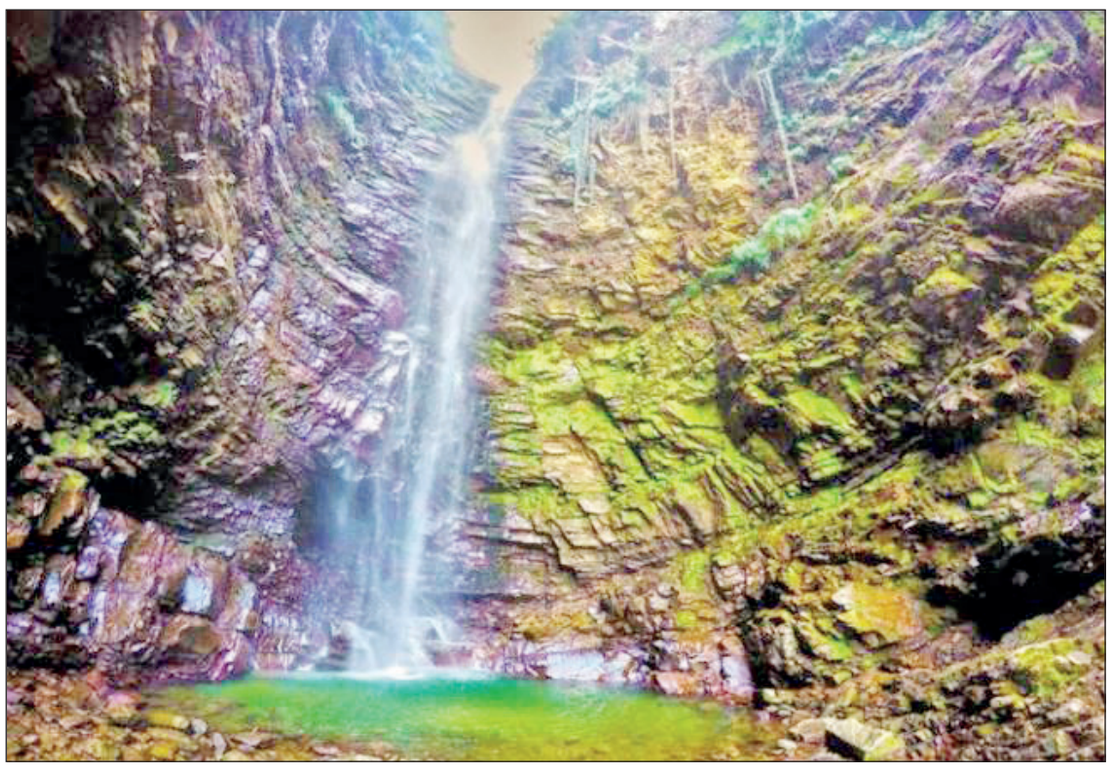

مهم‌ترین ویژگی آبشار دیدنی و حیرت‌انگیز گزو در مازندران، بلندای آن است که از ارتفاع ۵۳ متری درون دره‌ای می‌ریزد که به واسطه آن حوضی از آب زلال شکل گرفته است. وقتی نزدیک آن می‌ایستید و اندکی خیس می‌شوید، ناگهان و بی‌اراده چشمان خود را می‌بندید و خود را در بهشت تصویر می‌کنید به گونه‌ای که لذت این لحظات قابل وصف نیست، به ویژه وقتی در فصل گرما به این مقصد دوست داشتنی سفر می‌کنید می‌توانید لذت این سفر را با یک آب تنی در این آب زلال تجربه کنید. این آبشار در سواد کوه شمالی درون تنگه‌ای جنگلی با درختان انبوه بر روی دیواره‌ای نیم استوانه‌ای و با شیب منفی می‌ریزد و منظره‌ای بسیار با ابهت و رویایی دارد.

تاریخچه

دستمالی از جنس کاغذ

روز ۱۴ اوت سال ۱۸۹۴ میلادی صاحب یک کارخانه کاغذسازی به نام «گوت‌لوب کروم» (Gottlob Krum) کاغذ بسیار نازکی را که برای نرم و لطیف شدن به گلسیرین آغشته شده بود، به عنوان اولین دستمال کاغذی به ثبت رساند. این اختراع با شماره ۸۱۰۹۴ در سازمان ثبت اسناد شهر گوپینگن (Göppingen) واقع در نزدیکی اشتوتگارت به ثبت رسید.

به دنبال اختراع دستمال کاغذی در آلمان، از سال ۱۹۲۴ شرکت امریکایی کیمبرلی کلارک نیز دستمال کاغذی کلینکس را وارد بازار کرد که از سلولز پنبه تولید شده بود. شرکت کیمبرلی کلارک در جنگ جهانی اول از سلولز پنبه در تولید باند پانسمان نیز استفاده کرده بود. نام‌های دستمال کاغذی با برند کلینکس و تمپو در کشورهای آلمان و امریکا از جمله مواردی است که در آن زمان می‌توان اشاره کرد. میزان تولید دستمال کاغذی تمپو بیش از ۱۰ میلیارد در سال بود که توسط حداقل ۵۰۰ نفر نیروی انسانی تولید می‌شد. در آن زمان دستمال کاغذی کلینکس دارای طرفداران بی‌شماری شد به‌طوری که همچنان بعد از گذشت سالیان نام آن بر زبان‌ها جاری است و برخی از مردم به جای کلمه دستمال کاغذی از نام کلینکس استفاده می‌کنند.

در گذشته قبل از تولید دستمال کاغذی مردم از دستمال‌های پارچه‌ای استفاده می‌کردند. دستمال‌های هر فرد نشانگر طبقه اجتماعی افراد بود. جنس، نوع و طراحی دستمال بیانگر ثروت و موقعیت اجتماعی فرد بود. با آمدن دستمال کاغذی یک‌بار مصرف این معیار به تدریج منسوخ شد.

اولین دستمال کاغذی در برند کلینکس در سال ۱۹۲۴ با نام پاک کننده مواد آرایشی تولید شد که نسبت به دستمال‌های پارچه‌ای ارزانتر و مقرون به صرفه بود. امروزه به دلیل فراوانی و استفاده روزانه از دستمال کاغذی نقش مهم آن در زندگی و بهداشت فردی در نظر گرفته نمی‌شود. دستمال کاغذی در طی زمان و با توجه به نیاز مردم و انواع مصارف آن تولید شده است. انواع دستمال کاغذی به تدریج در انواع اماکن اداری، رستوران‌ها، مراکز آموزشی و خانه‌ها وارد شد. بعدها توجه به بسته‌بندی دستمال کاغذی که به صورت جیبی، رولی، جعبه‌ای ... در اختیار مردم قرار گرفت. همچنین با توجه به مصارف افراد به انواع دستمال حوله‌ای، مرطوب، رولی تولید شد و به بازار عرضه شد.

تمپو تا رسیدن به شکل امروزی‌اش آزمایش‌های مختلفی را از سر گذرانده که از جمله می‌توان به مدل‌های گوناگون تا شدن و قرار گرفتن در بسته‌های پلاستیکی اشاره کرد. در سال ۱۹۸۸ هم تحولی در بسته‌بندی تمپو به وجود آمد، به این معنا که بسته‌های آن را می‌شد هر بار پس از استفاده دوباره بست. مدتی بعد دستمال کاغذی به ایران هم آمد و کارخانه‌هایی برای ساخت دستمال کاغذی ایجاد شدند.

جامعه

برقراری موج اپیدمی کرونا در تهران

رییس اداره مراقبت بیماری‌های واگیر وزارت بهداشت با تاکید بر اینکه همچنان موج اپیدمی کروناویروس در تهران برقرار است، از مردم خواست رعایت نکات بهداشتی را جدی بگیرند. حسین عرفانی، گفت: عدد مولد پایه نشان می‌دهد در ابتدای یک همه‌گیری یک فرد به‌طور متوسط می‌تواند چند نفر را آلوده کند. قطعا در مبارزه با کرونا اقدامات و تمهیداتی انجام می‌شود. مسائلی که در کنترل بیماری وجود داشته است بر روی این شاخص اثر گذار خواهد بود. اکنون با محاسبه R موثر می‌بینیم که این شاخص که حدود ۲.۵ تا ۳ بود، در روزهای اخیر به عدد یک نزدیک شده بود و چه بسا در برخی موارد از عدد یک نیز کاهش بیشتری داشته باشد. او با تاکید بر اینکه کاهش میزان R موثر یک عدد موقت است، بیان کرد: این شاخص با ساده گرفتن نکات بهداشتی و بی‌توجهی به مواردی مانند فاصله‌گذاری اجتماعی می‌تواند تحت تاثیر قرار گیرد و مجددا شاهد افزایش موارد باشیم. رییس اداره مراقبت بیماری‌های واگیر وزارت بهداشت، در خصوص مدیریت کرونا در کلان‌شهر تهران، اظهار کرد: اینکه همه‌گیری را در این شهر پشت سر گذاشته باشیم دور از ذهن به نظر می‌رسد؛ چرا که مطالعه شاخص‌های همه‌گیری‌شناسی این موضوع را نشان نمی‌دهد. در ابتدای همه‌گیری‌شناسی شاخصی به نام R۰ وجود دارد که با عنوان عدد مولد پایه شناخته می‌شود و نشان می‌دهد یک نفر آلوده به عامل بیماری‌زا به‌طور متوسط چند نفر را می‌تواند آلوده کند. وی افزود: با توجه به نزدیک به ۳ ماه از گذشت همه‌گیری بیماری کرونا در کشور، اکنون شاخص دیگری تحت عنوان R افکتیو را باید بررسی کنیم که یک عدد موقت و شناور است که با توجه به شرایط همه‌گیری بیماری در جامعه تغییر پیدا می‌کند. در مناطق مختلف تهران الگوی ثابتی وجود ندارد و چیزی که مشخص است این است که خطر بیماری کووید ۱۹ را در اقصی نقاط کشور به ویژه در پایتخت شاهد هستیم. عرفانی گفت: با وجود تمام زحماتی که کشیده شده و همکاری‌هایی که مردم داشتند باید بدانیم خطر کاملا برطرف نشده و همچنان موج اپیدمی کروناویروس در تهران برقرار است، از این رو باز هم رعایت نکات بهداشتی را توصیه می‌کنیم.

درخواست از بازگشایی مرحله‌ای مهدهای کودک

معاون اجتماعی سازمان بهزیستی درباره فعالیت مهدهای غیرقانونی در شرایط تعطیلی مهدهای کودک هشدار داد. حبیب‌الله مسعودی فرید در پاسخ به این سوال که آیا با بازگشایی مدارس از ۲۷ اردیبهشت مهدهای کودک نیز بازگشایی می‌شوند؟ گفت: بحث مهدهای کودک با بازگشایی مدارس متفاوت است. در مدارس نیز آنطور که ماشنیده‌ایم برای رفع اشکال کلاس تشکیل می‌شود و فعالیت مهدهای کودک با مدارس متفاوت است. او ادامه داد: به‌طور معمول مادران شاغل کودکان خود را برای نگهداری در ساعات کاری خود به مهد کودک می‌فرستادند، اما در حال حاضر با شرایطی که ایجاد شده است مادران شاغل به دلیل تعطیلی مهدهای کودک یا مجبور هستند کودکان را با خود به محل کار ببرند یا در صورتی که بتوانند از شرایط دورکاری استفاده کنند. او خاطرنشان کرد: البته با توجه به شرایط ایجاد شده و بیماری کرونا این نگرانی وجود دارد که کودکان نتوانند به درستی موارد بهداشتی و فاصله‌گذاری را رعایت کنند. از همین رو ما در این خصوص پروتکلی را تدوین و به ستاد ملی مقابله با کرونا پیشنهاد داده‌ایم. فرید با اشاره به اینکه می‌توانیم به صورت مرحله‌ای کودکان را در مهدهای کودک پذیرش کنیم، تصریح کرد: مادر خواست کلی به ستاد ملی مقابله با کرونا داده‌ایم تا در صورت موافقت آنها پروتکل بازگشایی مرحله‌ای مهدهای کودک را با لحاظ همه موارد بهداشتی اعلام کنیم.

میراث‌نامه

باستان‌شناسان در شهر سوخته چه می‌کنند؟

مدیر پایگاه میراث جهانی شهر سوخته با اشاره به ادامه کاوش باستان‌شناسان در بخش مسکونی و یادمان این پایگاه گفت: براساس یافته‌های جدید توانستیم به اطلاعاتی از دوره‌های نخست استقرار در شهر سوخته دست یابیم. در این میان بازپیرایی موزه شهر سوخته را در دست داریم. مجید کلانوری با اشاره به آنکه طی دوساله گذشته که مسوولیت این پایگاه را به عهده گرفته است مجموعا حدود ۵۰ میلیارد ریال از منابع ملی در معاونت میراث فرهنگی کشور و حدود ۳۰ میلیارد ریال از منابع استانی در حوزه زیرساختی معاونت سرمایه‌گذاری استان جهت شهر سوخته و حریم منظر آن اعتبار تخصیص داده شده است، گفت: در حال حاضر، کاوش باستان‌شناسان در بخش مسکونی شرقی این سایت متمرکز است. براساس یافته‌های جدید کاوش در فصل گذشته که به سرپرستی سیدمنصور سیدسجادی انجام شد، باستان‌شناسان توانستند به اطلاعاتی از دوره‌های نخست استقرار در شهر سوخته دست یابند. امید است در آینده با ادامه فعالیت در این حوزه بتوان این اطلاعات را تکمیل نمود. او در این مورد گفت: شهر سوخته تنها سایت باستان‌شناسی کشور است که حفاری علمی باستان‌شناسی آن به‌شکل مستمر تقریباً همه ساله متوقف نشده و ادامه دارد. هر سال هیات مشترک باستان‌شناسان ایرانی و ایتالیایی، به سرپرستی سیدمنصور سجادی بنا به مجوز صادره از سوی پژوهشگاه میراث فرهنگی کشور اقدام به انجام این مهم می‌کنند. کلانوری با اشاره به آنکه کاوش‌های انجام شده، قطعا نیازمند حفاظت است، گفت: اولویت نخست کار ما در پایگاه میراث جهانی شهر سوخته حفاظت از این بخش‌ها بود. از سوی دیگر شهر سوخته یک سایت میراث جهانی است و توقعی که از آن وجود دارد فراتر از سایر سایت‌های ملی کشور است. بنابراین توجه به زیرساخت‌های لازم اولویت بعدی است که براساس طرح‌های مصوب از جمله سایت موزه شهر سوخته، پلان مدیریتی آن و... سیاست‌گذاری اصلی مشخص و اولویت‌بندی شده است. براساس چشم‌انداز کوتاه‌مدت، میان مدت، دراز مدت ما پروژه‌های عمرانی - زیرساختی را در دستور کار داریم بر این اساس با همکاری معاونت سرمایه‌گذاری و طرح‌های استان بازسازی آمفی‌تئاتر شهر سوخته که طی سال‌های گذشته دچار آتش‌سوزی شده و از بین رفته بود را آغاز کردیم و امیدواریم تا بهمن ماه ۹۹ آن را برای افتتاح آماده کنیم. مدیر پایگاه میراث جهانی شهر سوخته ادامه داد: ضمن آن سعی ما بر آن بود تا بتوانیم شهر سوخته را تبدیل به محفلی برای آموزش دانشجویان باستان‌شناسی و مرمت آثار کنیم؛ از این رو در صدد راه‌اندازی کارگاه‌های مرمتی در مجموعه هستیم که نیاز مند زیرساخت است. با توجه به آنکه یافته‌های باستان‌شناسی شهر سوخته خیلی زیاد است اشیایی که قابلیت نمایش دارند در موزه‌ها به نمایش در می‌آیند و اشیایی که قابلیت مطالعاتی دارند در کارگاه‌های مرمت مورد مطالعه و حفاظت و مرمت قرار می‌گیرند. از طرف دیگر شهر سوخته تنها مرکز گیاه‌باستان‌شناسی کشور را نیز در خود جای داده است، سایر سایت‌های کشور نیز یافته‌های خود در این حوزه را برای مطالعه به مرکز شهر سوخته می‌فرستند.

کتابخانه

اقتصاد پتروشیمی منتشر شد

کتاب اقتصاد پتروشیمی؛ انتخاب تکنولوژی در دنیای احاطه شده از کربن، اثر دانکن با ترجمه مهدی سیف‌اللهی و اشکان فروتن و حمایت شرکت پتروشیمی جم توسط انتشارات جهاد دانشگاهی منتشر شد. این کتاب که در ۱۴ فصل به بررسی صنعت پتروشیمی در جهان پرداخته است با مرور بر زنجیره ارزش تولید محصولات پتروشیمی به تحلیل مسائل تولید و فروش این محصولات در دنیا می‌پردازد. همچنین روش تولید الفین‌ها و استفاده از تکنولوژی‌های تولید در حالت‌های مختلف مورد نقد و بررسی فنی قرار گرفته است. پیش از این کتاب راهنمای پلی‌اتیلن ۱ و ۲، کاربرد عملی تکنیک کروماتوگرافی گاز در صنایع پتروشیمی و کتاب بررسی تاثیر افزودنی‌ها بر تشکیل کک، توسط متخصصان پتروشیمی جم به زیور طبع آراسته شده است.

مجلس در گذر تاریخ

تصویب اجازه استخدام ۱۱ امریکایی در ادارات مالیه

بیست و نهم اردیبهشت ۱۳۰۴ و در دوره پنجم مجلس شورای ملی، قانون اجازه استخدام یازده نفر مستخدم امریکایی برای خدمت در ادارات مالیه و یک نفر جهت ریاست امور فلاحتی به تصویب رسید. طبق ماده اول این قانون، مجلس شورای ملی به وزارت مالیه اجازه می‌دهد که بر طبق پیشنهاد رییس کل مالیه ایران از اتباع ممالک متحده امریکا اشخاصی که دارای معلومات مقتضی و تخصص فنی باشند برای مدت‌هایی که از سه الی پنج سال امتداد داشته باشد به جهت خدمت در ادارات مالیه به سمت معاونت رییس کل مالیه به موجب کنترات به شرح ذیل استخدام کند و ابتدای آن سه هفته قبل از ورود به ایران باشد: برای ریاست اداره کل محاسبات یک نفر با حقوق سالانه ده هزار دلار. برای معاونت مخصوص رییس کل مالیه یک نفر با حقوق سالانه هشت هزار دلار. برای خدمات دیگر هشت نفر هر یک با حقوق سالانه هفت هزار و پانصد دلار. برای خدمت تندنویسی یک نفر با حقوق سالانه سه هزار دلار. همچنین طبق ماده دوم این مصوبه، به وزارت مالیه و به وزارت فواید عامه اجازه داده می‌شود که مشترکا به موجب کنترات یک نفر برای ریاست امور فلاحتی استخدام کنند. متمور مذکور بایستی با تخصص فنی مقتضی و از اتباع دولت ممالک متحده امریکا باشد و وزارت فلاحت دولت متخذه امریکا تخصص او را در امور فلاحتی تصدیق نماید مدت استخدام مشارالیه از سه الی پنج سال و ابتدای خدمتش سه هفته قبل از ورود به ایران و حقوقش سالانه ده هزار دلار خواهد بود. همچنین دولت باید خانه و اثاثیه متناسبی برای هر یک از مستخدمین در تمامی مدت کنترات تهیه کند در صورتی که تهیه اثاثیه و خانه را به عهده مستخدم محول کند معادل صد و بیست علاوه بر حقوق سالانه مشارالیه به او خواهد پرداخت. طبق این قانون، تمام مستخدمین امریکایی زیر نظر رییس کل مالیه ایران و در تحت تعلیمات مشارالیه خواهند بود به استثنای رییس کل فلاحتی که در امور عمومی فلاحتی مسوول وزارت فواید عامه و در امور مربوطه به خالصجات دولتی مسوول رییس کل مالیه ایران خواهد بود. رییس کل مالیه مستخدمین امریکایی را (به استثنای رییس امور فلاحتی) به مقاماتی منصوب خواهند نمود که وجود آنها در مشاغل مزبور بیشتر طرف احتیاج بوده و تخصص فنی در آن بیشتر دارند و می‌تواند آنها را از یک مقام به مقام دیگر انتقال دهد و این انتقالات مستلزم هیچ گونه اضافه حقوقی نخواهد بود. نمایندگان تصویب کردند که تمامی مخارج دوازده نفر مستخدمین فوق‌الذکر از امریکا به ایران نباید بیشتر از بیست و پنج هزار دلار بشود.

هنر

نوازندگان جهان و ایران در بزرگداشت شاهرخ خواجه‌نوری می‌نوازند

مهدی جلالی که قرار است به اتفاق اعضای گروه «یارآوا» امروز ۲۷ اردیبهشت ماه برای شاهرخ خواجه‌نوری (نوازنده و آهنگساز پیشکسوت معاصر) بزرگداشت مجازی و آنلاین برگزار کند، می‌گوید: ایشان در دو شاخه موسیقی معاصر و الکترونیک که مورد توجه گروه ما نیز هست، فعال است و در ایران جزو مهم‌ترین‌های این عرصه به حساب می‌آید. طی سه ماه گذشته، یعنی از آن زمان که بیماری کرونا بشر را درگیر خودش کرده، زندگی مردم در سراسر دنیا به طرز چشمگیری تحت تاثیر قرار گرفته است. شاید اگر اینترنت و فضای مجازی و اینستاگرام و اپلیکیشن‌های دیگر نبود کسب و کار و اقتصاد و فعالیت‌های فرهنگی، هنری از جمله موسیقی به‌طور کامل تعطیل می‌شد و هیچ فعالیتی در زمینه‌های مختلف صورت نمی‌گرفت. با این تفاسیر می‌توان گفت شاید فضای مجازی بیش از آنکه مخرب باشد کارآمد و موثر است. در ایران نیز این تغییر رویه از حقیقی به مجازی وجود دارد. طی دوماه گذشته هنرمندان و فعالان هنری در ایران نیز دست به کار شده و به فعالیت‌های آنلاین روی آورده‌اند. نمونه بارز این اتفاقات اکران فیلم‌ها و کنسرت‌های آنلاین و برگزاری کلاس‌ها و ورکشاپ‌هایی است که توسط نهادهای دولتی یا خصوصی برگزار می‌شود. در کنار همه فعالیت‌های انجام شده طی یکی دوماه گذشته یکی از اتفاقات مهم رخ داده، برگزاری سری برنامه‌های گروه موسیقی «یارآوا» تحت عنوان «خلوت موسیقی ۳۷.۵ درجه» بود که طی آن هنرمندان مطرح دنیا به صورت زنده در اینستاگرام به اجرای برنامه پرداختند. حال گروه «یارآوا» قرار است در روزهای آینده با حضور هنرمندان ایرانی داخل و خارج کشور و با همراهی نوازندگان و موسیقی‌دانان خارجی برای شاهرخ خواجه‌نوری (آهنگساز و نوازنده پیشکسوت معاصر) به مناسبت زادروزش بزرگداشت برگزار کند. مهدی جلالی (نوازنده، آهنگساز، دبیر هنری جشنواره رضا کوریان و سرپرست گروه یارآوا) درباره فعالیت‌های مجازی و تاثیر کرونا بر نحوه فعالیت خود و اعضای گروه «یارآو» توضیحاتی ارایه کرد و به شرح جزییات بزرگداشت شاهرخ خواجه‌نوری پرداخت. مهدی جلالی درباره یکی از قطعات ساخته شده توسط شاهرخ خواجه‌نوری می‌گوید: ایشان قطعه‌ای دارند که نامش بسیار طولانی است. این اثر با عنوان «پرتره شخصی؛ با کیج و رایش، لیگتی هم آنجاست»، در اصل نگاهی دارد به اثری از لیگتی با نامی شبیه به این. پرتره شخصی که معنایش مشخص است و کیج و رایش به جان کیج و استیو رایش اشاره دارد و لیگتی هم آنجاست، منظور همان آهنگساز مجارستانی گئورگی لیگتی است. آقای خواجه‌نوری در این قطعه با شخصی‌ترین روش‌های آهنگسازی خود، به سه آهنگساز مذکور نگاهی داشته و پرداخته. جالب اینکه در این اثر که با وجود حدود هفتاد نوازنده تولید شده، هیچ سازی به کار نرفته است. نوازندگان این اثر یا در حال رنده کشیدن هستند یا مثلا یکی دیگر از آنها قوطی شکلات و دیگری بطری آب در دست دارد.