Vol. 6 | No. 1638 | Mon. Apr 20. 2020 | دوشنبه اول اردیبهشت ۱۳۹۹ | ۲۶ شعبان ۱۴۴۱ | سال ششم | شماره ۱۶۳۸ | ۸ صفحه | قیمت: ۳۰۰۰ تومان

WWW.TAADOLNEWSPAPER.IR

تعادل

نیاز اقتصاد ایران

دلار	یورو	تمام‌سکه	شاخص بورس
--	--	۶۳۰۰۰۰۰ تومان	۶۹۰۱۳۹

سوت آغاز فعالیت صنف‌های پرخطر در تهران

فعالیت بازار طلا و «پاساژها و بازارهای مسقف» از امروز اول اردیبهشت آغاز شد

صفحه ۷-۳

۲ گریزگاه مدیریت شهری از تنگنای مالی

«کرونا» چشم‌انداز عملیاتی شدن بودجه انبساطی شهرداری تهران را تیره و تار کرد

صفحه ۵

سود بانکی بیشتر از ۱۵ درصد ممنوع

این تصمیم براساس مصوبه سال ۹۶ شورای پول و اعتبار که رعایت نمی‌شد، توسط بانک‌ها گرفته شد

صفحه ۴

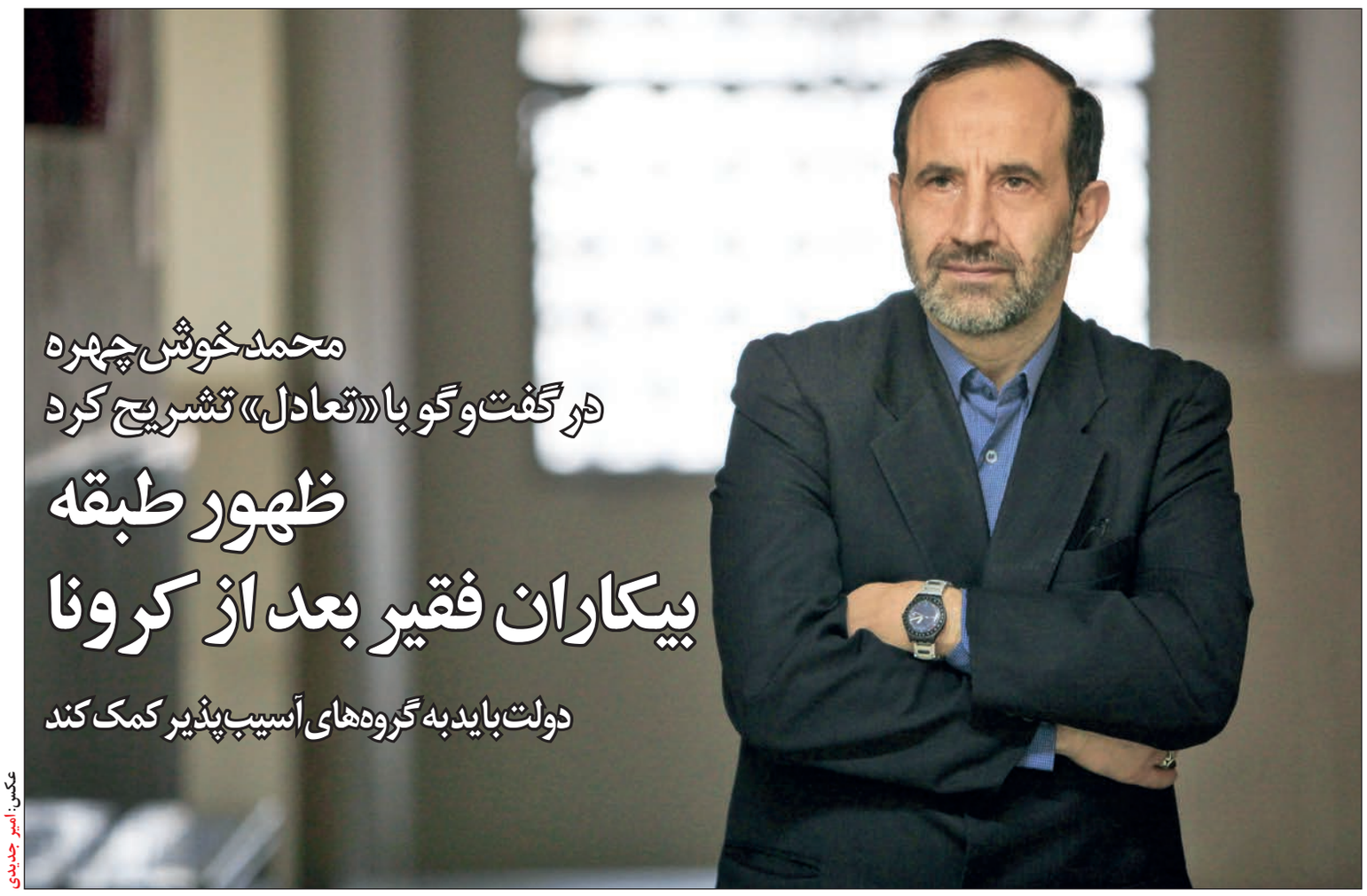

عکس: امیر جدیدی

محمد خوش‌چهره در گفت‌وگو با «تعادل» تشریح کرد

ظهور طبقه بیکاران فقیر بعد از کرونا

دولت باید به گروه‌های آسیب‌پذیر کمک کند

مهدی بیک | آیا نحوه برخورد تحلیلی ما با تبعات مختلف کرونا ویروس، شیوه معقولی است؟ این پرسش آغاز مسیری است که محمد خوش‌چهره در جریان گفت‌وگویی که با «تعادل» دارد با استفاده از آن تلاش می‌کند تا تفسیری از مهم‌ترین اولویت‌ها و ضرورت‌های کشور برای مقابله با این شرایط تازه ارایه دهد. شرایطی که این فعال اقتصادی معتقد است برای درک درست آن ابتدا باید فهم خود از پدیده کرونا و ابعاد و زوایای گوناگون آن را اصلاح کنیم تا پس از آن بتوان مبتنی بر داده‌های اطلاعاتی درست تصمیمات معقولی نیز اتخاذ کرد. خوش‌چهره اما معتقد است دولت در کنار سایر برنامه‌های حمایتی که برای اقشار گوناگون تدارک می‌بیند باید نگاه ویژه‌ای نیز نسبت به شاغلان فقیر و بیکاران فقیر به عنوان دو نقطه کانونی طبقات کمتر برخوردار داشته باشد تا این طبقات به وضعیت باثبات‌تری در اقتصاد و معیشت دست پیدا کنند. در روزهایی که موضوع کرونا همچنان مهم‌ترین سوژه خبری جامعه را تشکیل می‌دهد و هنوز ارزیابی‌های تحلیلی در خصوص آن ارایه می‌شود، سراغ محمد خوش‌چهره استاد دانشگاه، تحلیلگر اقتصادی و نماینده مجلس هفتم رفتیم تا درباره مهم‌ترین اولویت‌های امروز کشور گفت‌وگو کنیم.

■ این روزها دیدگاه‌های متنوع و متکثری در خصوص اولویت‌های کشور در دوران حساس فعلی مطرح می‌شود. از نظر شما شیوه برخورد تحلیلی کشور در مواجهه با این پدیده شیوه درستی است؟ آقای خوش‌چهره این روزها به چه موضوعاتی فکر می‌کنید؟

این حرف‌هایی که شما مطرح می‌کنید و برخی‌ها حتی غلیظ‌تر هم می‌گویند پساکرونا و بعد از ظهور کرونا این واژه‌ها به کرات استفاده می‌شود. چون کرونا پدیده‌ای است که جهانی شده و در حوزه‌های مختلف اثرگذار بوده است؛ هرچند اثر اولیه‌اش در سلامت بوده اما تاثیرات شگرفی در سیاست، اقتصاد، مناسبات بین‌الملل، مناسبات بین کشورها، حوزه‌های اجتماعی و از نظر برخی‌ها حتی رفتاری و فرهنگی و... بر جای گذاشته است. بنابراین اینکه آیا این پدیده را سریع می‌توان شناخت و درباره آنها احکام قطعی صادر کرد، این اولین اشتباه است. یعنی قطعا تاثیراتی در اقتصاد، سیاست، امنیت و... داشته اما چگونگی این تاثیرات، شدت و حدت آن، دامنه تاثیرات و قضاوت درباره آن هنوز زود است. بیشتر برداشت‌های اولیه است درباره یک پدیده. البته کشورهایی مثل امریکا روی ابعاد و زوایای مختلف این اثرگذاری مطالعات فراوانی را در حوزه‌های سیاسی و اقتصادی انجام می‌دهند و معتقدند که مثلا در عرصه قدرت، شانس ترامپ بعد از کرونا به شدت پایین می‌آید برای انتخابات بعدی، برخی‌ها شانس او را بهتر می‌دانند. بعضی‌ها این تغییرات را سرآغاز نوعی تجزیه و گسست ملی می‌دانند و بحث‌هایی که از قبل بالقوه بوده را دوباره مطرح می‌کنند و از این نوع بحث‌ها که امروز مطرح است. اینها بیشتر تصویری است از درک یا حتی آرزوهای تحلیلگرها که ارایه می‌شود. برای تصمیم‌سازی‌های بنیادین اما به نوع دیگری از داده‌های اطلاعاتی نیازمندیم.

■ با عبور از این مقدمات که شما هم به آن اشاره کردید اگر بخواهیم از منظر تحلیلی و مستند بر داده‌های مستند، تفسیری از مهم‌ترین اولویت‌ها در شرایط پساکرونایی ارایه دهیم به چه موضوعاتی می‌توانیم اشاره کنیم؟

اگر بخواهیم تحلیل را بر مبنای اطلاعات میدانی مطرح کنیم، عمق بیشتری به ارزیابی‌های‌مان بدهیم و پرسش‌هایی از این دست را مطرح کنیم که چه شده و در ادامه چه اتفاقاتی خواهد افتاد؟ می‌توان از برخی واقعیت‌ها که بر اثر نشر اطلاعات قابل استناد بیرون آمده استفاده کنیم؛ مثلا بر اساس داده‌های مستند می‌توان گفت که همگرایی در اتحادیه اروپا دچار تزلزل شده است، چون نشان داده شد که مدیریت واحد در بحران‌ها تحت عنوان عدم توجه به ریسکی که متوجه رقیب است یا حتی محدودنگری ممکن نیست؛ موضوعی که در خصوص اروپا در نهایت منجر به عذرخواهی مسوولان اروپا از ایتالیا شد. این موضوعات باعث بروز تاثیرات عمیقی در خود کشورهای آسیب دیده اروپایی شد؛ کشورهایی که تا به امروز به آنها گفته شده بود که همگرایی باعث تامین منافع فردی، عمومی و منطقه‌ای آنها خواهد شد، اما خلاف آن امروز ثابت شده است. حتی آسیب‌های فراوانی بر اثر این همگرایی برای آنها ایجاد شده است. خب اینها آمارهایی است که امروز به صورت میدانی مطرح و اسناد آن روشن است. از سوی دیگر نهادهای پولی و مالی جهانی هم مثل صندوق بین‌المللی پول، سازمان تجارت جهانی، ولف بانک، بانک جهانی و... تحلیل‌های پایه‌ای از خودشان ارایه می‌کنند که ساده‌ترین تاثیرات چنین اتفاقی خودش را در نرخ رشد اقتصادی جهانی نشان می‌دهد.

ادامه در صفحه ۴

یادداشت - ۱

سیاست درست و به موقع کاهش نرخ سود

سعید لیلاز

کاهش نرخ سود بانکی توسط بانک‌ها و رعایت مصوبه شورای پول و اعتبار در شهریور ۹۶ که حداکثر نرخ سود سپرده یکساله را ۱۵ درصد مصوب کرده بود، در مقطع کنونی، یک سیاست درست و دریک موقعیت درست اقتصاد ایران است و اگرچه قدری دیر عمل شده و باید زودتر از این..

ادامه در صفحه ۵

یادداشت - ۲

علل کاهش نرخ سود بین بانکی به زیر ۱۵ درصد

عباس معمارنژاد

به دنبال کاهش تقاضا در بازار بین بانکی، نرخ سود تسهیلات بین بانکی در روزهای اخیر به زیر ۱۶ درصد و ۱۵ درصد رسیده و این موضوع باعث شده که بانک‌ها به این موضوع فکر کنند که وقتی نرخ سود در بازار بین بانکی به زیر ۱۵ درصد رسیده، دلیلی وجود ندارد که نرخ سود سپرده‌ها را به بالای ۲۰ درصد افزایش دهند و لذا تصمیم گرفته‌اند که نرخ مصوب ۱۵ درصدی شورای پول و اعتبار را رعایت کنند.

این موضوع تاثیر قابل توجهی در بازار پول، کاهش نرخ سود تسهیلات، کاهش هزینه تمام شده پول، حمایت از تولید، تحول در بازار سرمایه و ارز و طلا و مسکن و سایر بازارها خواهد داشت و تحول عمده‌ای در کاهش هزینه بانک‌ها محسوب می‌شود. وقتی قیمت تمام شده پول برای بانک‌ها به ۱۵ درصد و زیر ۱۵ درصد کاهش می‌یابد به نفع خود بانک‌ها و به نفع تسهیلات‌گیرنده است زیرا از یک سو مشکلات ترازنامه‌ای بانک‌ها را کاهش می‌دهد و کسری منابع، اضافه برداشت از بانک مرکزی و هزینه آنها را کاهش می‌دهد و در نتیجه روی سود و درآمد آنها نیز اثر مثبت دارد و از سوی دیگر، کاهش هزینه سپرده، باعث کاهش هزینه سود تسهیلات خواهد شد و این موضوع به نفع فعالان اقتصادی و تولیدکننده است زیرا نرخ سود تسهیلات نیز حداکثر می‌تواند حدود ۱۷ درصد باشد. دلیل این اتفاق مهم، این است که رقابت ناسالم گذشته بانک‌ها و موسسات غیرمجاز که باعث رشد نرخ‌ها در بازار پول شده بود باعث شد که نرخ سود جذب منابع و سپرده بالای ۲۰ درصد باشد. اما اکنون به دلیل شرایط بازار کسب وکار و تعطیلی کسب وکارها و کاهش تقاضا برای تسهیلات به دلیل شیوع کرونا، نرخ سود در بازار بین بانکی به ۱۶ درصد و ۱۵ درصد و کمتر از آن رسید و بانک‌ها عملا کسری منابع کمتری داشته‌اند و همین موضوع نرخ جذب منابع در بازار بین بانکی را کاهش داده است. در چنین شرایطی، برای بانک‌ها مقرون به صرفه نیست که سپرده مردم را بالای ۱۵ درصد جذب کنند زیرا می‌توانند منابع را از بازار بین بانکی با نرخ کمتر جذب کنند. همین موضوع باعث شده که بانک‌ها به صورت جدی در جهت رعایت مصوبه شورای پول و اعتبار و کاهش نرخ سود سپرده و هزینه تمام شده پول به سمت ۱۵ درصد حرکت کنند. دلیل عمده دیگر، نظارت بانک مرکزی و شرایط عملیات بازار باز در دو سال اخیر بوده که بازار ارز و بین بانکی و گردش منابع و پول را کنترل کرده و به سمت تعادل برده است در نتیجه اثر آن روی کاهش هزینه بانک‌ها، بهبود روند تسهیلات‌دهی موثر بوده و باعث کاهش تقاضا برای تسهیلات شده است و این موضوع نیز نرخ سود در بازار بین بانکی را کاهش داده است. اکنون نیز پس از سیاست‌های نظارتی بانک مرکزی در دو سال اخیر، شیوع کرونا و کاهش تقاضا برای تسهیلات، نرخ سود بازار بین بانکی را کاهش داده و اکنون بانک‌ها به منابع ارزان‌قیمت با نرخ پایین دسترسی دارند. انتظار ما در وزارت امور اقتصادی و دارایی این است که بانک‌ها نرخ‌ها را تعدیل کنند و برای کاهش هزینه‌های خود، حمایت از تولید و فضای کسب وکار کشور، نرخ سود سپرده و تسهیلات را کاهش دهند.

معاون وزارت امور اقتصادی و دارایی

یادداشت - ۳

کنشگری به جای واکنشگری

امیررضا واعظ آشتیانی

دغدغه‌ای که این روزها فکر من را به خود مشغول داشته است، این است که در وهله نخست دولت و نظام سیاسی در مواجهه با مشکلات برآمده از کرونا مدبرانه برخورد کند و از برآیند نظرات و ایده‌های کارشناسان و متخصصان بخش‌های اقتصادی، بهداشتی، درمانی، فرهنگی، اجتماعی و... استفاده درستی کند و مهم‌تر از آن از همین امروز برای روزهای پس از کرونا برنامه‌ریزی و هدف‌گذاری لازم را داشته باشد تا مانند برخی از برهه‌ها اینگونه نشود که ابتدا حوادث و رخدادها به وقوع بپیوندند و اثرات مخرب و زیانبار خود را در بخش‌های مختلف برجای بگذارند و تازه تلاش و برنامه‌ریزی برای عبور از چالش‌ها تدارک دیده شوند. یعنی به جای «واکنشگری» به سمت نوعی از مدیریت «کنشگر» حرکت کنیم که یا می‌تواند رخدادهای آینده را تحلیل کند و...

ادامه در همین صفحه

یادداشت - ۴

درس‌های مدیریتی کرونا در تمرین مسوولیت اجتماعی

طاهره خارستانی*

عوامل بیرونی غیرقابل کنترل، یکی از محرک‌های قوی برای تغییر رفتار و عملکرد سازمان‌ها محسوب می‌شوند. چند صباحی است که با شیوع و گسترش جدی بیماری کرونا در جهان و ایران، کسب‌وکارها مجبور به ایجاد تغییراتی مهم برای انطباق با شرایط تحمیل شده هستند. هدف مشترک تمام این تلاش‌ها یکی است: تداوم شریان حیات کسب‌وکار همراه با حفظ سلامت جامعه و کارکنان! در چنین بستری، مجموعه‌ای از برنامه‌ها، اقدامات و رفتارهای مشترک برای دستیابی به این هدف شکل گرفته‌اند که همواره در بستر مدیریت مسوولانه سازمان و در چارچوب مسوولیت اجتماعی شرکتی، امکان توجه به آنها مورد بحث قرار می‌گرفته است؛ با این حال، شاید این اولین تمرین جدی برای بسیاری از سازمان‌های ایرانی در این موضوعات است. این مجموعه اقدامات و رفتارهای جدید در عملکرد کسب‌وکارها، آنها را در جهت درست عمل به برخی از حقوقی که از جامعه و محیط زیست بر گردن آنهاست، قرار داده است. در این یادداشت، به چند مورد بارز از تغییرات رفتار و عملکرد سازمانی که از جمله مصادیق عمل به مسوولیت‌پذیری اجتماعی شرکتی بوده و امکان تداوم آنها در دوران پساکرونا هم وجود دارد، اشاره می‌شود.

■ دورکاری

کار کردن بخش زیادی از عمر افراد بالغ را به خود اختصاص می‌دهد. ماهیت کار، روابط کارکنان در محیط کار و چگونگی جبران خدمات، همگی بر هدف و معنای کار برای انسان تاثیرگذار هستند. در این میانه، یکی از عارضه‌های سازمانی در این حوزه را می‌توان به وجود سیستم‌های مدیریت عملکرد و جبران خدمات کارکنان که عمدتا متکی بر چگونگی حضور فیزیکی آنها در ساعاتی مشخص در محیط کار و ارتباط مستقیم مدیر با کارکنان واحد یا تیم خود وابسته هستند، دانست. از طرف دیگر، هنوز هم افرادی هستند که کار برای شرکت را فقط در ساعت حضور در محل کار موجه دانسته و امور را با کنترل‌های مدیران پیش می‌برند. با این حال، در شرایط بحرانی شیوع بیماری کرونا، تفاهم میان مدیران و کارکنان شرکت برای حفظ تداوم فعالیت سازمان از طریق دورکاری، باعث تعریف مسوولیت‌های کاری براساس اعتماد و تعهد متقابل شده است. استفاده واقعی و کاربردی از قابلیت‌های فناوری اطلاعات و ارتباطات، تسهیل‌کننده این جریان بوده است. در این حالت، تعریف مشخصی از کار و نتیجه مورد انتظار از آن برای هر فرد یا تیم در سازمان صورت می‌گیرد. افراد به صورت خودانگیخته و به دور از کنترل‌ها و فشارهای مدیران، مسوولیت خود را انجام می‌دهند. این تغییر، بر حرکت از مدل‌های سنتی مدیریت عملکرد به سمت مدل‌های انسان‌محور، کار محور و مسوولانه‌تر در جبران خدمات براساس کیفیت کار و خروجی عملکردی کارکنان موثر بوده است. اگرچه نمی‌توان در مورد فعالیت‌های تولید محصولات این موضوع را اجرایی دانست، اما بخش عظیمی از اقتصاد دانش محور، خدمات نیروهای ستادی-پشتیبانی سازمان‌ها و فعالیت‌های شرکت‌های خدماتی، در این دسته جای می‌گیرند.

ادامه در صفحه ۲

ادامه یادداشت ۳

کنشگری به جای واکنشگری

تصمیمات لازم را در خصوص آنها اتخاذ کند یا اینکه در کمترین فرصت ممکن به سمت تصمیم‌سازی‌های موثر حرکت کند. نباید فراموش کنیم کرونا ویروسی فقط مختص ما نیست و همه دنیا به نوعی با تبعات آن روبه‌رو شده‌اند، می‌توان گفت امروز آزمونی میان دولت‌ها در خصوص اتخاذ بهترین روش‌ها برای عبور با کمترین آسیب از تبعات این ویروس آغاز شده است و هر دولتی که برنامه‌ها و اقدامات خردمندانه‌تری را در مواجهه با تبعات این ویروس تدارک ببیند کارایی بیشتری را از خود نشان داده است. هم‌اکنون به صورت کلی ۲ نگاه و روش در خصوص راهکارهای مقابله‌ای با این موضوع وجود دارد. نگاهی که معتقد است باید صبر کنیم تا این ویروس اثرات خود را بگذارد و بعد از فروکش شدن دامنه‌های بیماری، تازه برنامه‌ریزی‌هایمان را آغاز کنیم و نگاه دیگری هم وجود دارد که می‌گوید با یک سازماندهی مناسب در بخش‌های بهداشتی و درمانی، اقتصادی، اجتماعی و... باید تلاش کرد تا با کمترین آسیب از این برهه حساس عبور کنیم. طبیعی است که قبل از هر اقدامی باید جامعه‌ای سالم و بانشاط وجود داشته باشد تا بتوان در آن برنامه‌های اقتصادی را پیش برد، بنابراین اولویت اول در مواجهه با این موضوع، رعایت دستور العمل بهداشتی برای مهار دامنه‌های ویروس است. اولویت بعدی بدون تردید اقتصاد و معیشت مردم است. دولت و نظام سیاسی باید به گونه‌ای عمل کند که طبقاتی که بیشترین آسیب‌ها را از فضای فعلی متحمل شده‌اند مورد حمایت قرار بگیرند؛ اما نباید فراموش کرد که برای حمایت از طبقات کمتر برخوردار باید فضای کسب و کار و تولید کشور پویایی لازم را داشته باشد. بدون تولید نه اهداف کلان کشور در حوزه اشتغالزایی محقق می‌شود و نه ارزش افزوده صادراتی مورد نیاز محقق می‌شود. بنابراین تولید هم در کنار بحث سلامت یک اولویت جدی و بنیادین است. موضوع دیگری که به نظرم در شرایط امروز کشور نیازمند توجه بیشتر است مشکلاتی است که ما در حوزه آمار داریم. مردم اغلب گلایه‌مند هستند که مثلا بسته‌های حمایتی که دولت وعده داده است به آنها تعلق نمی‌گیرد از سوی دیگر مسوولان دولتی هم اعلام می‌کنند که بودجه لازم را برای این منظور تخصیص داده‌اند، علت این تناقض مشکلاتی است که در آمارها وجود دارد یعنی دولت هنوز نتوانسته آمار و تصویر شفافی از طبقات مختلف تدوین و تدارک ببیند. یا در نمونه‌ای دیگر دیوان محاسبات آماری را در مورد وضعیت اقتصادی مطرح می‌کند، دولت تکذیب می‌کند، در این میان مردم و مخاطبان نمی‌دانند که تکذیب دولت درست است یا اظهارات دیوان محاسبات. با این وضعیت آماری طبیعی است که دولت نتواند به مطالبات طبقات مختلف پاسخ مناسبی بدهد، نتیجه این عدم ارتباط منجر به کاهش مشارکت‌های عمومی می‌شود، کاهش مشارکت‌های عمومی هم در نهایت همه برنامه‌های توسعه‌ای کشور را مختل می‌کند. این زنجیره‌ای است که از منظر من باید بدنه کارشناسی دولت آن را بررسی و راهکارهای لازم برای بهبود آن را تدارک ببینند. فراموش نکنیم که راهکارهای حمایتی تنها به تخصیص بسته‌های حمایتی ختم نمی‌شود فضای کلی کسب و کار و تولید باید در مسیر رشد قرار داشته باشد تا مردم به عنوان زیرمجموعه این ساختار برداشت‌های معیشتی خود را از اقتصاد و فضای کسب و کار داشته باشند. همانطور که در بحث کرونا با فرماندهی واحد توانستیم عملکرد مطلوب‌تری ارایه کنیم در خصوص موضوعات اقتصادی هم با به کارگیری یک فرماندهی واحد اقتصادی می‌توانیم برای رسیدن به اهدافمان خیز برداریم.

IMIDRO
IRANIAN MINES AND MINING INDUSTRIES DEVELOPMENT AND RENOVATION ORGANIZATION
سازمان توسعه و نوسازی معادن و صنایع معدنی ایران
"فراخوان ارزیابی کیفی انتخاب مشاور مطالعات طرح جامع مس کشور"
م الف ۱۶۴
شرح در صفحه ۳

سامانه پیامکی روزنامه تعادل

به شماره ۳۰۰۰۵۳۲۰ در دسترس شماست

مخاطبان عزیز می‌توانند نظرها، انتقادات و پیشنهادهای خود درمورد مطالب مختلف روزنامه را با ذکر جزئیات به این سامانه پیامک نمایند.

اقتصاد ایران

تاثیر فروش اموال دولت بر اقتصاد و جیب مردم

این روزها که عرضه سهام شرکت‌های دولتی مورد توجه زیادی قرار گرفته، یک کارشناس اقتصادی معتقد است که اگر این شرکت‌ها خصوصی شوند، از سودآوری و کارآمدی بیشتری برخوردار خواهند شد و این اقدام هم برای بازار سرمایه و هم اقتصاد کشور مزیت‌هایی دارد که یکی از این مزیت‌ها تشویق مردم به سرمایه‌گذاری در بازار سرمایه است. مهدی تقوی در گفت‌وگو با ایسنا، درباره عرضه سهام شرکت‌های دولتی در بورس و تاثیرات این اقدام بر بازار سرمایه و اقتصاد کشور توضیح داد: با واگذاری شرکت‌های دولتی به بخش خصوصی، کار کردن و وضعیت این نوع شرکت‌ها بهتر خواهد شد زیرا، خصوصی شدن انگیزه سودآوری را برای کارکنان آنها بیشتر می‌کند. در حالی که برای شرکت‌های دولتی این انگیزه سودآوری یا نیست یا در صورت بودن نسبت به بخش خصوصی کمتر است. وی عرضه سهام شرکت‌های دولتی در بورس و تاکیداتی که در این زمینه وجود دارد را درست دانست و گفت: در اقتصاد بخش خصوصی همیشه کارآمد است؛ بنابراین با این اقدام وضعیت این شرکت‌ها از نظر سودآوری و کارآمدی بهتر خواهد شد.

■ ترغیب مردم به سرمایه‌گذاری در بورس با عرضه اموال دولتی

به گفته این کارشناس اقتصادی، عرضه اموال دولتی برای بازار سرمایه تاثیراتی مثبتی خواهد داشت که این بازار را فعال‌تر خواهد کرد. این استاد دانشگاه در پایان خاطرنشان کرد که مردم سهام شرکت‌هایی را می‌خرند که درآمد خوب و قابل قبولی داشته باشند. عرضه سهام شرکت‌های دولتی باعث می‌شود افرادی که قصد سرمایه‌گذاری دارند به سمت بازار سرمایه بروند و این اقدام را از پس‌انداز سرمایه خود در بانک به صرفه‌تر می‌دانند. گفتنی است؛ از زمان ورود به سال جدید عرضه سهام شرکت‌های دولتی در بورس از اهمیت و توجه زیادی برخوردار شده و رییس جمهور در این زمینه در نخستین جلسه هیات دولت در سال جدید، بر اینکه دستگاه‌های دولتی باید سهام خود را در بورس عرضه کنند و در تماس‌هایی با وزیر اقتصاد بر تسریع در این امر تاکید کرده است.

■ عرضه سهم دولت در ۹ شرکت دولتی در بورس

علاوه بر این، وزیر امور اقتصادی و دارایی نیز اعلام کرد که در آینده نزدیک، سهام دولت در تعداد ۹ شرکت دولتی در رسته‌های انرژی (پالایشگاه و پتروشیمی)، مالی (بانک‌ها و بیمه‌ها) و صنایع فلزی و معدنی در بورس عرضه خواهند شد. طبق گفته دژپسند، در این مرحله از واگذاری، تصمیم بر این است که به‌صورت فراگیر این سهام را عرضه کنیم تا همه مردم با اعمال تخفیف‌هایی (در مرحله اول و فقط برای یک‌بار) در دو گروه ۲۰ و ۲۵ درصدی با سقف خرید دو میلیون تومان به ازای هر نفر بتوانند سهام عرضه‌شده را خریداری کنند.

■ درآمدزایی ۳۰ هزار میلیارد تومانی از عرضه سهام شرکت‌های دولتی

دژپسند در پاسخ به اینکه چه مقدار درآمدزایی از واگذاری شرکت‌های دولتی خواهیم داشت، اینگونه توضیح داده که هدف عمده در این زمینه، انتقال مالکیت و مردمی کردن اقتصاد است که برآوردها نشان‌دهنده این است که از این طریق حدود ۳۰ هزار میلیارد تومان برای بودجه تامین مالی داشته باشیم. همچنین دوره فراخوان تا عرضه ۱۰ روز است و گروه گروه این اتفاق رخ می‌دهد و تلاش بر این است که ۱۵ اردیبهشت اولین فراخوان واگذاری شرکت‌های دولتی باشد. همچنین مرحله دوم عرضه شرکت‌هایی هستند که بورسی نیستند و وارد بورس می‌شوند.

تداوم حضور دوسومی کارکنان/دورکاری برجاست

باوجود تغییراتی که در مورد فعالیت اصناف در هفته جاری ایجاد شد، نحوه حضور کارکنان همچنان مانند قبل است؛ به‌طوری که تا دو سوم حاضر هستند و مابقی دورکار خواهند بود. به گزارش ایسنا، بعد از چند هفته تعطیلی اصناف که در ایام نوروز شروع شده بود، از هفته جاری و بر اساس چارچوب تعیین شده از سوی وزارت بهداشت مجوز فعالیت برخی صنوف کم‌خطر صادر شد. اما در جریان شیوع ویروس کرونا و ضرورت کاهش تردد و حضور به صورت جمعی و اهمیت فاصله‌گذاری اجتماعی، از اسفندماه بود که با تصمیم ستاد ملی مقابله با کرونا تغییراتی در مورد ساعت کار و در ادامه نحوه حضور کارکنان در محل کارشان ایجاد شد. در مرحله اول ساعت کاری ادارات کاهش یافت و به ۸ تا ۱۳ تغییر کرد و در ادامه حضور آنها حداقلی شد؛ به‌طوری که از هفته دوم فروردین قرار بر این شد که کارکنان به‌صورت شیفتی و یک سوم در محل کار حاضر باشند و دو سوم دیگر به صورت دورکار بوده یا از مرخصی استفاده کنند که البته مرخصی آنها جزو استحقاقی‌های سالانه محسوب نمی‌شود. این روال که با بخشنامه سازمان امور اداری و استخدامی به دستگاه‌ها ابلاغ شد تا ۲۰ فروردین ادامه پیدا کرد تا اینکه در جلسه ستاد ملی مقابله با کرونا برای نحوه فعالیت کارکنان و اصناف تغییراتی در نحوه فعالیت کارکنان ایجاد شد. این در حالی است که از ۲۳ فروردین ماه و طبق بخشنامه سازمان امور اداری و استخدامی مقرر شد کارکنان با تعداد بیشتری حاضر شوند و حضور آنها از یک سوم موجود به دو سوم افزایش یابد و یک سوم دیگر دورکار و یا مرخصی باشند. همچنین ساعت کار کارکنان نیز تا حدودی افزایش یافت و از ۷ تا ۱۴ رسید که این ساعت قرار است برای ماه رمضان نیز اعمال شود. اما اکنون حدود دو هفته از آخرین بخشنامه در مورد نحوه حضور کارکنان در ادارات و دستگاه‌ها گذشته و با توجه به اینکه ستاد ملی مقابله با کرونا تصمیم تازه‌ای در این رابطه نداشته، روند قبلی همچنان ادامه دارد و کارکنان به صورت دو سوم حاضر می‌شوند یا می‌توانند دورکار باشند.

تحلیل مشاور وزیر اقتصاد از تاثیر کرونا بر اقتصاد کشورها

کرونا سیمای اقتصاد را دیجیتالی می‌کند

این روزها کسب‌وکارهای اینترنتی بسیار رونق گرفته است. افرادی که از بیم ابتلا به بیماری کرونا حاضر نیستند خانه‌های خود را ترک کنند در عین حال برای ادامه زندگی نیازمند تامین مایحتاج زندگی خود هستند، چاره‌ای ندارند جز آنکه نیازهای خود از طریق دریافت خدمات دیجیتال تامین کنند. همین اقدام سهولتی به همراه دارد که به گفته یک کارشناس اقتصادی همگان را وا می‌دارد که به حالت قبل بر نگردند. حالتی که افراد در آن ناگزیر بودند برای تامین هر چه به آن نیاز دارند پا به خیابان بگذارند. وحید شقاقی همچنین در گفت‌وگو با «تعادل» می‌گوید مسیری که لازم بود کشورها برای رفتن به اقتصاد هوشمند با صرف ۲۰ سال زمان بگذرانند اکنون در دو سال طی خواهد شد. این اقتصاددان همچنین معتقد است در جهان پسا کرونا اقتصاد سنتی فرو ریخته و در نتیجه اقتصاد دیجیتال به جای آن به میدان خواهد آمد. مشروح این گفت‌وگو را در ادامه می‌خوانید:

■ اگر قرار باشد مهم‌ترین تغییری را که در اقتصاد بعد کرونا در کشورها رخ می‌دهد برشمرید، آن چه خواهد بود؟

بعد از کرونا هم اقتصاد دنیا و هم اقتصاد ایران دیگر اقتصاد قبل کرونا نخواهد بود. انسان‌ها وقتی وارد فضای مجاز و اقتصاد مجازی شدند، این شرایط برایشان یک سهولت و عملا آسایشی را ایجاد کرده است که دیگر بازگشت به قبل را نمی‌پذیرند. بنابراین دیگر امکان برگشت به اقتصاد سنتی وجود دارند.

■ تفاوت‌های اقتصاد سنتی با شرایط تازه در چیست؟

ما دو نوع اقتصاد داریم. یک نوع آن اقتصاد سنتی است. این اقتصاد شامل همین شرایطی است که مشاهده می‌کنید. مردم بر می‌خیزند و به دانشگاه می‌روند، برای خرید به سوپرمارکت‌ها و پاساژهای خیابان می‌روند و در نتیجه برای اعمال خود نیاز به حضور فیزیکی دارند. در این مدل شما به صورت رو در رو افراد را می‌بینید از آنها خرید می‌کنید و...

■ وضعیت ایران در قیاس با کشورهای دیگر دنیا را در این زمینه چطور ارزیابی می‌کنید؟

در دنیا هم تاکنون اقتصاد سنتی در جریان بوده است گرچه اقتصاد دیجیتال کار خود را از ۱۹۹۰ به این سو آغاز کرده است ولی هنوز بخش عمده اقتصاد دنیا اقتصاد سنتی بوده است. به عبارتی از سال ۱۹۹۰ اقتصاد دیجیتال شروع شد و از سال ۲۰۱۰ به بعد اقتصاد هوشمند. بستر هر دو اقتصاد مبتنی بر فناوری اطلاعات و ارتباطات است ولی هر کدام با سبک اقتصادی خود. در اقتصاد هوشمند ما یک مرحله بالاتر از اقتصاد دیجیتال هستیم. مرحله پردازش، پیش‌بینی‌پذیری و واکنش مبتنی بر پردازش را هم در اقتصاد می‌بینیم که در اقتصاد دیجیتال این نیست. اقتصاد دیجیتال عمدتا درگیر بحث تجارت الکترونیک و کسب و کارهای مبتنی بر دیجیتالی شدن است. اقتصاد ایران هم پیش از این عمدتا اقتصاد سنتی بود.

افراد به ندرت برای خرید به صورت الکترونیک اقدام می‌کردند و در همه عرصه‌ها حضور فیزیکی داشتند و اپلیکیشن‌ها و پلتفرم‌های لازم برای اقتصاد دیجیتال و هوشمند شکل نگرفته بود. اگر قرار باشد ما به سمت اقتصاد دیجیتال و هوشمند برویم نیاز به پلتفرم‌ها و اپلیکیشن‌های مورد نیاز داریم که باید لاجرم بسترهای آن فراهم شود.

■ در مجموع کرونا چه تاثیری بر اقتصاد ایران وجهان خواهد گذاشت؟

کرونا منجر به آن خواهد شد که اولا شاهد تغییرات ژئوپولیتیکی و ژئواکونومیکی باشیم. قطعا اقتصاد اروپای غرب متزلزل شده و به مرحله فروپاشی می‌رسد، اروپای شرق ولی پیشرفت قابل توجهی خواهد کرد. همچنین ساختار اقتصادی امریکا به هم خواهد خورد و در آسیای جنوب شرقی هم تغییر و تحولات چشمگیری رخ خواهد داد. ولی این مربوط به وضعیت کلی دنیاست. در داخل کشور هم شاهد تغییرات جدی خواهیم بود. چون همانطور که پیش‌بینی‌ها می‌گوید کرونا بین یک سال تا ۱،۵ سال و حتی دو سال با ما همراه خواهد بود. این سبب خواهد شد که جهت‌گیری مناسبی به سمت حرکت به سوی اقتصاد دیجیتال و هوشمند داشته باشیم. همچنین در ایران کسب و کارهای دیجیتال و هوشمند شکل خواهد گرفت، پلتفرم‌های مختلف طراحی خواهد شد. ما هم اگر عادت کنیم به این نوع اقتصاد دیجیتال و هوشمند دیگر برگشتی به سمت اقتصاد سنتی نخواهیم داشت. وقتی اپلیکیشنی طراحی شود که فرد بتواند لباس مورد نیاز خود را تهیه کند و افراد بتوانند انواع اقلام خوراکی، حتی نان خود را سفارش دهند و درب منزل تحویل بگیرند، چه ضرورتی دارد خود برای تهیه همه اینها به بازار مراجعه کنند؟ به همین صورت اقتصاد تغییر می‌کند.

مهدی شقاقی: گذار از اقتصاد سنتی به دیجیتالی با بحران کرونا سرعت می‌گیرد

■ این روزها بازار سرمایه رشد قابل توجهی دارد که برخی به همین دلایل ربطش می‌دهند شما چه نظری دارید؟ چرا بازار سرمایه رشد می‌کند؟

به نظر من یکی از دلایلی که بازار سرمایه در حال رشد روز افزون بوده این است که کرونا آمده است و فعالان اقتصادی دیگر نمی‌توانند به بازار بروند و خودرو و ملک و... خرید و فروش کنند.

برای برخی مشاغل نیاز است که افراد حضور فیزیکی داشته باشند. مثلا وقتی ماشینی خریداری می‌کنید باید آن را به کارشناس نشان دهید و حضوری کیفیت آن را امتحان کنید. ولی خرید و فروش در بازار سرمایه چنین دردسرهایی ندارد و خود یک بازار مجازی است. اکنون و در دوران کرونا بازار سرمایه رونق بیشتری گرفته و آن دقیقا به همین دلیل است. اکنون کسب و کار خانه و خودرو در رکود است. بنابراین به‌طور خلاصه باید بگویم که هر نوع کسب و کاری در بستر هوشمند رونق پیدا خواهد کرد حالا اگر بشر عادت کند به این شرایط دیگر خارج شدن هم سخت خواهد بود. یعنی افراد دیگر به سختی به اقتصاد سنتی بر می‌گردند. وقتی افراد یاد گرفتند و به استفاده از امکانات شرایط پیش آمده، مانوس شدند دیگر سخت است که به شرایط اقتصاد سنتی بر گردند. اقتصاد پساکرونا دیگر شرایط اقتصاد قبل را نخواهد داشت و در ایران نیز مانند بسیاری از کشورها، کسب و کارهای هوشمند و دیجیتالی توسعه پیدا می‌کند، از اقتصاد سنتی فاصله گرفته و با شتاب به سمت اقتصاد دانایی محور پیش خواهد رفت. به‌طور کلی شرایط حاکم بر حضور کرونا در کشورها حرکت به سمت اقتصاد دانایی محور را شتاب می‌بخشد.

■ توضیح کوتاهی درباره روند حرکت اقتصاد تا ورود به مرحله اقتصاد دانایی محور را به می‌دهید. حرکت به سمت اقتصاد دیجیتال و هوشمند چقدر زمان بر خواهد بود؟

اقتصاد کشورها از سال ۱۹۵۰ به بعد وارد اقتصاد دانایی محور شد و بسترهای فناوری اطلاعات و ارتباطات آن در مسیر پیشرفت قرار گرفت. حرکت انسان در مسیر تاریخ اقتصاد به این گونه بوده که ابتدا به اقتصاد اینترنت وارد شد و بعد وارد اقتصاد اطلاعات شد و سپس به اقتصاد دیجیتال ورود کرد و پس از آن نیز اقتصاد هوشمند آمد.

اکنون آرام آرام بشر داشت به سمت اقتصاد دیجیتال و هوشمند می‌رفت ولی کرونا حرکت در این مسیر را شتاب بخشید و اکنون شاید فاصله ۲۰ تا ۳۰ ساله را بتوانیم در عرض دو سال طی کنیم. به نظر من شاید ۲۰ سال هوشمند و دیجیتالی شدن اقتصاد زمان می‌برد ولی اکنون طی دو سال همه دنیا مجبور است تغییر کند و تغییری در پارادایم اتفاق افتاده و این تغییر پارادایم را کرونا شتاب بخشیده است. بشر اقتصادی بعد کرونا بشر اقتصادی قبل کرونا نیست. به نظر من دیگر اقتصاد سنتی فرو پاشیده و بسیاری از کسب و کارهای سنتی قبل کرونا هم فرو خواهد پاشید، ساختارهای اقتصادی به هم خواهد ریخت و کسب و کارهای هوشمند و دیجیتالی رونق پیدا خواهد کرد.

صندوق توسعه ملی همچنان در پی بازگشت ۱۸۰۰ میلیارد تومان

آن‌گونه که اخبار نشان می‌دهد مسوولان صندوق توسعه ملی هنوز حاضر به پذیرش ۱۸۰۰ میلیارد تومانی که سازمان امور مالیاتی از این صندوق برداشت کرده است نشده‌اند.

در همین راستا اخیرا مرتضی شهیدزاده رییس هیات عامل صندوق توسعه ملی در نامه‌ای به فیاض شجاعی دادستان دیوان محاسبات کشور نیز به برداشت ۱۸۰۰میلیارد تومان از منابع این صندوق بابت مالیات سال‌های ۹۴ تا ۹۶ مراتب اعتراض و رسیدگی خود را اعلام کرد.

به گزارش «تعادل»، چندی پیش بود که خبر رسید شب عید دولت ۱۸۰۰ میلیارد تومان از منابع صندوق توسعه ملی را به عنوان مالیات از این صندوق برداشت کرده است. آن موقع اعضای صندوق توسعه نسبت به این اقدام اعتراض کردند. مثلا محمد حسینی عضو ناظر مجلس شورای اسلامی در صندوق توسعه ملی اظهار کرده بود: سازمان امور مالیاتی بر اساس اختلاف‌نظری که در رابطه با اخذ مالیات ناشی از تسعیر نرخ ارز و فعالیت‌های اقتصادی صندوق توسعه ملی داشت بالغ بر هزار و ۸۰۰ میلیارد تومان منابع این صندوق را بدون اجازه برداشت کرده است. عضو ناظر مجلس در صندوق توسعه ملی گفت بود: سازمان امور مالیاتی بر اساس اختلاف نظری که در رابطه با اخذ مالیات ناشی از تسعیر نرخ ارز و فعالیت‌های اقتصادی صندوق توسعه ملی داشت بالغ بر هزار و ۸۰۰ میلیارد تومان منابع این صندوق را بدون اجازه برداشت کرده است در حالی که استفساریه مجلس و قانون صندوق توسعه ملی را از پرداخت مالیات معاف کرده است. در این راستا قبل از عید نوروز نامه‌ای به رییس مجلس نوشته و رونوشتی از آن را به رییس دیوان محاسبات ارسال کرده بودم و در این رابطه لاریجانی نیز با عادل آذر صحبت کرده است. این اظهارات مدتی بعد واکنش سازمان امور مالیاتی را به همراه داشت. همچنانکه یکی از معاونان سازمان امور مالیاتی اظهار کرد مبلغ برداشت شده ربطی به مالیات بر سود تسعیر ارز ندارد. محمود علیزاده در این باره گفته بود آن چیزی که در گذشته برای آن قانون و استفساریه (معافیت مالیاتی صندوق توسعه ملی) اخذ شد، مربوط به معافیت مالیات سود حاصل از تسعیر ارز صندوق توسعه ملی است.

این موضوع همچنان معاف از مالیات بوده و مشمول نمی‌شود، حتی برگ تشخیص و مطالباتی که از سال ۹۱ و قبل از آن طبق ماده ۳۶ قانون رفع موانع تولید و مطالبه شده بود، رفع تعارض شد. وی با بیان اینکه صندوق توسعه ملی مثل سایر موسسات و شرکت‌ها طبق تبصره ۲ ماده ۲ و ماده ۱۵۰ قانون مالیات‌های مستقیم مکلف به پرداخت مالیات فعالیت‌های خود است، تصریح کرد: صندوق نیز باید اظهارنامه تنظیم و آن را تسلیم کند و تاکنون هر سال این کار انجام شده است. معاون سازمان امور مالیاتی اضافه کرده بود: اخذ مالیات ۱۸۰۰ میلیارد تومانی از صندوق توسعه ملی در چارچوب قانون و با طی کردن فرآیندهای قانونی بوده و مباحثی مانند تشخیص، رسیدگی، دادرسی و همه این فرآیندها طی و مالیات وصول شده است. میلیارد تومان مالیات بابت عملکرد یک سال صندوق به همراه جرایم بوده است. آنچه مسلم است در چارچوب قانون این مالیات اخذ شده است. برای صندوق، مالیات قطعی در نظر گرفته شد که طبق ماده ۲۱۰ قانون مالیات‌های مستقیم ۱۰ روز فرصت پرداخت داشته است.

وی افزود: مسوولان صندوق به این موضوع تمکین نکرده و به استناد ماده ۲۱۸ قانون مالیات‌های مستقیم، برگ توقیف اموال به میزان مالیات مطالبه شده صادر شد. نه تنها این فرآیند برای صندوق توسعه ملی بلکه برای همه موسسات و اشخاص حقیقی و حقوقی به موجب قانون اجرا خواهد شد.

به گفته معاون فنی و حقوقی سازمان امور مالیاتی، تمام مراحل وصول مالیات کاملاً قانونی و با حضور نماینده دادستان که توقیف اموال را انجام می‌دهد، بوده است. اگر عملیات اجرایی وصول مالیات با قوای قهری باشد، اصل مالیات و جرایم را توامان وصول می‌کنیم و بخشودگی نخواهد داشت. ۱۰ درصد، جریمه موضوع ماده ۲۱۸ قانون مالیات‌های مستقیم برای اجرای عملیات است. همچنین نسبت به مطالبه و قطعی شدن مالیات از تاریخ ارایه برگ تشخیص، ماهانه ۲،۵ درصد جریمه به موجب ماده ۱۹۰ قانون مالیاتهای مستقیم دریافت شده است. اخذ مالیات از دستگاه‌های دولتی گاهی اوقات بدین شکل اتفاق می‌افتد و شیوه نادری نیست و بحث دیگری وجود ندارد.

حالا ولی باز اخبار نشان می‌دهد که ظاهرا توضیحات سازمان امور مالیاتی، مسوولان صندوق را قانع نکرده و اقداماتی جهت استرداد پول برداشت شده صورت گرفته است. همچنان که روز گذشته خبر رسید مرتضی شهیدزاده رییس هیات عامل صندوق توسعه ملی در نامه‌ای به فیاض شجاعی دادستان دیوان محاسبات کشور نیز به برداشت ۱۸۰۰ میلیارد تومان از منابع این صندوق بابت مالیات سال‌های ۹۴ تا ۹۶ مراتب اعتراض و رسیدگی خود را اعلام کرد. در این نامه آمده است: به استحضار می‌رساند علی‌رغم نامه بیست و نهم دی ماه سال گذشته دادستان دیوان محاسبات کشور با موضوع «توقف اقدامات اجرایی در خصوص وصول مالیات سنوات سال‌های ۹۴ لغایت ۹۶ صندوق» و جلسات و پیگیری‌های مکرر دیوان محاسبات کشور و صندوق توسعه ملی و با وجود اینکه سازمان امور مالیاتی بابت مازاد مالیات دریافت سود و زیان ناشی از تسعیر دارایی‌های صندوق (موضوع ماده ۳۶ قانون رفع موانع تولید رقابت پذیر و ارتقای نظام مالی کشور و قانون استفساریه ماده قانونی مذکور) دارای بیش از ۱۰ هزار میلیارد ریال بدهی به صندوق توسعه ملی می‌باشد ولی سازمان مذکور بیش از ۱۰ هزار میلیارد تومان از حساب‌های ریالی صندوق در نزد بانک مرکزی برداشت کرده است. این اقدام ضمن اینکه بر خلاف قوانین و مقررات مربوطه و نظر دادستان دیوان محاسبات کشور بوده است، بدون توجه به رای هیات ویژه موضوع ماده ۲۵۱ مکرر قانون مالیات‌های مستقیم (مبنی بر رفع تعرض از مالیات عملکرد سال‌های ۱۳۹۱ و ۱۳۹۲ صندوق توسعه ملی و دستورالعمل وزارت امور اقتصادی و دارایی ابلاغی به سازمان امور مالیاتی هم بوده که آرای صادره از سوی هیات ویژه ۲۵۱ مکرر و دیوان عدالت اداری در موضوعات مشابه و قابل تسری به سایر سال‌های مالی دانسته و صورت پذیرفته است.

شایان ذکر است تاکنون در هیچ یک از مراجع قضایی رایی در خصوص پرداخت مالیات علیه صندوق توسعه ملی صادر نشده است. بنابر مراتب فوق و با عنایت به اینکه اقدام سازمان امور مالیاتی موجب اخلال یا عدم امکان اجرای تکالیف قانونی مقرر و امور جاری صندوق توسعه ملی (به عنوان سال پرداخت چهار هزار میلیارد ریال تسهیلات به شرکت‌های دانش بنیان در راستای مبارزه با شیوع ویروس کرونا) شده، خواهشمند است دستورات لازم در این خصوص صادر شود. پیش‌تر رییس هیات عامل صندوق توسعه ملی در نامه‌ای به عادل آذر رییس هیات نظارت صندوق توسعه ملی و ریاست دیوان محاسبات کشور خواستار رسیدگی به این موضوع شده بود.

ادامه از صفحه اول

درس‌های مدیریتی کرونا در تمرین واقعی مسوولیت اجتماعی

اگر این مدل از تعریف کار به صورت دورکاری برمبنای اعتماد و تعهد متقابل میان کارفرما و کارکنان در شرایط کاهش یا توقف بحران شیوع بیماری کرونا نیز ادامه پیدا کند، سازمان‌ها هم می‌توانند از تاثیرات مثبت اقتصادی آن مانند عدم نیاز به دفاتر کار فیزیکی بزرگ، عدم نیاز به پرداخت حق ایاب و ذهاب و صرفه‌جویی در هزینه‌های سربار اداری سود ببرند. مدل تعدیل شده این پیشنهاد را می‌توان به صورت ترکیبی از دورکاری و تداوم حضور کارکنان در محل کار به صورت چرخشی دنبال کرد. از طرف دیگر، یکی از نتایج مستقیم دورکاری را می‌توان کاهش جابه‌جایی‌ها در سطح شهر دانست. در بعد انسانی، عدم اتلاف وقت و عمر کارکنان (به عنوان ارزشمندترین سرمایه هر انسان) یکی از تاثیرات مثبت این سبک کاری است. در بعد خانوار، سهم معناداری از سبد هزینه هر خانواده به هزینه‌های حمل و نقل اختصاص می‌یابد که بدین‌ترتیب این منبع مالی آزاد شده و قابل استفاده برای افزایش کیفیت زندگی اعضای خانواده خواهد بود. در بعد محیط زیستی، کاهش چشمگیر انتشار میلیون‌ها تن گازهای گلخانه‌ای و آلودگی هوای شهرها، در حفظ سلامت اکوسیستم طبیعی و حفاظت از گونه‌های گیاهی و جانوری بسیار مهم تلقی می‌شود. همچنین، استفاده موثر از اتوماسیون اداری و فناوری اطلاعات باعث کاهش چشمگیر مصرف کاغذ و انواع پلاستیک در امور اداری می‌گردد. نهایتا، در بعد جامعه می‌توان به دو تاثیر مثبت منتج از کاهش جابه‌جایی‌های کاری اشاره کرد. نخست، صرفه‌جویی چشمگیر در مصرف سوخت، یک قدم مهم در حفظ این دارایی ملی بوده و امکان تخصیص آن به کانال‌های دیگر توسعه و تولید را فراهم می‌کند. دوم، کاهش آلودگی هوا، باعث کاهش بیماری‌ها و مرگ و میر ناشی از آن شده و علاوه بر حفظ سلامت افراد جامعه، باعث کاهش هزینه‌های ملی بهداشت و درمان مرتبط با این عارضه خواهد شد.

فروش مجازی و غیرحضوری

در چند سال اخیر، فعالیت کسب‌وکارهای مجازی به ویژه در شاخه خرده فروشی آنلاین در کشور بیشتر شده و مورد اقبال عمومی قرار گرفته است. با این حال، به دلیل سرمایه‌گذاری بالا در توسعه فروشگاه‌های فیزیکی و فروش حضوری محصولات، فروشگاه‌های اینترنتی محصولات از پشتوانه قوی برای تامین گسترده‌تر کالا و گسترش سیستم توزیع و تحویل سفارشات برخوردار نبوده‌اند.

حتی هنوز هم برخی از فروشگاه‌های زنجیره‌ای بنام، یا فاقد سیستم فروش اینترنتی هستند یا سایت/اپلیکشین ارایه شده توسط آنها ضعیف عمل می‌کند. در شرایط فعلی بحران شیوع بیماری کرونا، اقبال به خرید از فروشگاه‌های اینترنتی به جهت امکان خرید غیرحضوری، رعایت اصل فاصله گذاری اجتماعی و رعایت اصول بهداشتی، دو چندان شده است. از طرف دیگر، کسب‌وکارهای فعال در صنایعی مانند گردشگری، رستوراندازی، باشگاه ورزشی، آرایشگری، تاکسی سرویس و غیره، با رکود و حتی تعطیلی مواجه شده و به اجبار یا نیروهای خود را تعدیل کرده یا موقتا قادر به پرداخت حقوق و مزایای ایشان نیستند.

در چنین شرایطی، فروشگاه‌های خرده‌فروشی اینترنتی می‌توانند به منظور پاسخگویی موثرتر به سفارشات و تماس‌های مشتریان، نسبت به استخدام نیروی کار جدید در بخش‌های پشتیبانی فروش و تحویل سفارشات اقدام کنند.

حتی این استخدام‌ها می‌تواند از میان کسانی باشد که شغل قبلی خود را به دلیل شرایط بحرانی فعلی از دست داده اند. بدین‌ترتیب، این شرکت‌ها علاوه بر اینکه به توسعه بازار و حفظ مشتریان خود پرداخته‌اند، در کاهش بیکاری در جامعه به عنوان یکی از مصادیق مهم ایفای مسوولیت‌های اجتماعی شرکتی عمل کرده‌اند. مرتبط با همین رویکرد، کلیه شرکت‌های تولیدی نیز می‌توانند راهبردهای فروش خود را به سمت فروش مجازی یا فروش غیرحضوری (مانند فروش تلفنی) سوق دهند. در این حالت، فرصت حفظ منابع انسانی و جابه‌جایی ایشان به سمت حوزه‌های فروش و بازاریابی، می‌تواند به عنوان گزینه مهم جایگزین برای تعدیل کارکنان در شرایط بحران اقتصادی باشد.

از طرف دیگر، همکاری با فروشگاه‌های اینترنتی فعال و معتبر می‌تواند به عنوان یک راهبرد فروش موثر مورد توجه و بررسی قرار گیرد؛ که این اقدام به نوبه خود منجر به تقویت فعالیت آنها شده و از تلاش‌های آنها برای توسعه کسب وکار و استخدام نیروی کار جدید حمایت می‌شود. در کنار نگاه به تاثیرات اقتصادی، می‌توان از تقویت روش‌های فروش مجازی و غیرحضوری به عنوان رویکردی موثر در حفظ سلامت اجتماعی، کاهش حمل و نقل در سطح جامعه، کاهش انتشار گازهای گلخانه‌ای و آلودگی هوا و کاهش مصرف سوخت، که همگی مصادیقی از توجه به مسوولیت‌های شرکت در قبال جامعه و محیط زیست محسوب می‌شوند، اشاره کرد.

اگرچه بحران شیوع بیماری کرونا دارای تبعات اقتصادی و اجتماعی غیرقابل انکاری در تمام جوامع است؛ اما می‌توان تلاش کرد که با چابکی و باز کردن زاویه دید برای یافتن فرصت‌های بهبود و انطباق‌پذیری در این شرایط، تمرین واقعی مسوولیت اجتماعی شرکتی را مجدانه دنبال کرد. بدین‌ترتیب می‌توان به تحقق تاثیرات مثبت آن بر عملکرد سازمانی همراه با ایفای مسوولیت در قبال جامعه و محیط زیست، امید داشت.

*رییس کمیته مسوولیت اجتماعی کمیسیون مسوولیت اجتماعی و حاکمیت شرکتی اتاق ایران

به دنبال بازگشایی بخشی از اقتصاد کشورهای مختلف جهان، نرخ ارز و طلا کاهش یافت

فعالیت بازار طلا و «پاساژها و بازارهای مسقف» از امروز اول اردیبهشت آغاز شد

گروه بانک و بیمه | محسن شمشیری |

به دنبال بازگشایی مرحله‌ای اقتصاد در کشورهای مختلف جهان، شروع به کار کسب و کارهای مختلف در تهران و شهرهای مختلف کشور، قیمت ارز و طلا در بازار ایران کاهش یافت و روز یکشنبه ۳۱ فروردین ۹۹ با اعلام هر اونس طلا در بازار جهانی به نرخ ۱۶۸۴ دلار و نرخ دلار در بازار آزاد و معاملات نقدی به قیمت ۱۵۶۵۰ تومان و دلار در صرافی‌ها به قیمت ۱۵۲۵۰ تومان، نرخ طلا و سکه کاهش یافت که کاهش نرخ دلار نسبت به ابتدای دوره شیوع کرونا حدود ۱۰۰۰ تومان بود.

افت نرخ دلار باعث کاهش قیمت طلا و سکه شد

به گزارش «تعادل»، کارشناسان معتقدند که در روزهای اخیر، علاوه بر بازگشایی اقتصاد که اثر روانی شیوع کرونا بر قیمت طلا و سکه و دارایی‌های سنتی را کاهش می‌دهد، و همچنین عرضه بزرگ سهام در بورس و استقبال سهامداران از عرضه‌های اولیه و همچنین صف خرید در اکثر شرکت‌های عضو بورس، بازار ارز و طلا نیز گشایش یافته و صرافی‌ها و طلافروشی‌ها نیز شروع به فعالیت کرده‌اند. در نتیجه با توجه به کاهش تقاضا برای طلا و ارز و دارایی‌های سنتی و کاهش مسافرت‌ها، طبیعی است که افزایش عرضه ارز و طلا، کاهش قیمت طلا و دلار را به همراه دارد. در روزهای اخیر در خیابان‌های اصلی و همچنین برخی بازارهای سرپوشیده و پاساژها، فعالیت‌های تعطیل شده از جمله بازار طلا و ارز که در جریان شیوع ویروس کرونا بود، شروع به فعالیت کرده‌اند که طبق برآورد اتحادیه طلا حدود ۲۰ درصد طلافروشی‌ها را تشکیل می‌دهد اما بقیه صنوف که در پاساژها هستند یا در خیابان اصلی قرار ندارند، به تدریج شروع به فعالیت خواهند کرد.

◄ ناکامی دلالان در التهاب آفرینی بازار ارز

برخی کارشناسان بازار ارز نیز می‌گویند که نخستین تجربه دلالان و سفته‌بازان در سال ۹۹ برای التهاب‌آفرینی در بازار ارز ناکام مانده و قیمت دلار و سایر ارزهای عمده، نزولی شده است؛ سامانه نیما نیز مشکل و کمبودی در تامین ارز مورد نیاز واردات ندارد و حتی میزان عرضه از تقاضا بیشتر است. تا چند روز پیش، دلالان صحبت از دلار ۲۰ هزار تومانی می‌کردند اما اکنون قیمت دلار به کانال ۱۵ هزار تومانی عقب‌نشینی کرده که به نظر کارشناسان این روند نزولی همچنان ادامه دارد. نرخ دلار در صرافی‌های بانکی که تا ظهر شنبه معادل ۱۵ هزار و ۵۰۰ تومان بود به یک‌باره ریزش کرد و تا ساعات پایانی معاملات به ۱۵ هزار و ۳۵۰ تومان عقب‌نشینی کرد. بهای فروش یورو در صرافی‌های بانکی نیز به ۱۶ هزار و ۷۵۰ تومان کاهش یافت. بررسی وضعیت بازار آزاد نیز نشان‌دهنده کاهش قیمت‌هاست به‌طوری که قیمت فروش دلار آزاد در روز گذشته به ۱۵ هزار و ۶۶۰ تومان افت کرد. تجربه دوره‌های پیشین افزایش قیمت دلار در ماه‌های گذشته نشان‌دهنده تسلط بانک مرکزی و دولت بر بازار ارز و توانمندی آنها در کنترل بازار است.

در سال‌های ۹۷ و ۹۸ بازار ارز کشور چندین بار دچار تلاطم شد، اما پس از مدتی به ثبات و تعادل رسید و دلالان و خریداران بی‌تجربه نیز نقره داغ شدند. دلالان و سفته‌بازان در سال گذشته، به هر بهانه‌ای متوسل شدند تا بازار ارز را ملتهب کنند. حملات به نفتکش‌ها، سرنگونی پهپاد جاسوس امریکایی، شهادت سردار سپهبد قاسم سلیمانی و پاسخ موشکی ایران به پایگاه عین الاسد، تحولات برجام و گام‌های هسته‌ای ایران، سهمیه‌بندی بنزین و قرار گرفتن ایران در لیست سیاه FATF از جمله فرصت‌هایی بودند که دلالان از طریق آنها بازار را دچار تلاطم کردند. نکته حایز اهمیت این است که همواره پس از رشد چند صد تومانی یا چند هزار تومانی قیمت انواع ارز، بانک مرکزی و دولت مداخله کرده و قیمت‌ها دوباره کاهش می‌یابد که نتیجه آن، زیان سنگین دلالان و خریداران کم تجربه است.

◄ موج جدید گرانی دلار همزمان با شیوع کرونا

موج جدید گرانی دلار و سایر ارزهای عمده که در هفته‌های پایان اسفند ۹۸ و فروردین ۹۹ شکل گرفت، همزمان با شیوع کرونا تداوم یافت. شیوع کرونا تاثیری دوگانه بر بازار ارز کشور داشت. در آغاز شیوع کرونا، توجهات به بازار ارز به عنوان محلی مطمئن برای سرمایه‌گذاری در زمان بحران و حفظ ارزش پول، جلب شد؛ به‌طوری که تقاضا برای ارز افزایش یافت و برای مدتی به رشد قیمت‌ها در این بازار دامن زد. اما به تدریج با شتاب گرفتن روند شیوع کرونا و افزایش ریسک‌های مرتبط با آن، به یک‌باره روند تقاضا برای ارزهای عمده در این بازار کاهش یافت. افت تقاضای ارز برای واردات کالا از چین، کاهش تقاضا برای ارز مسافرتی و عدم حضور مردم در بازار ارز از مهم‌ترین عوامل کاهش تقاضا در بازار ارز بودند. شروع کرونا میزان سفرهای خارجی را به‌شدت کاهش داد که این موضوع موجب شد که تقاضا برای ارزهای مسافرتی افت زیادی کند. همچنین بخشی از مردم با هدف سرمایه‌گذاری اقدام به خرید انواع ارز از صرافی‌ها می‌کردند که در هفته‌های اخیر به علت شیوع کرونا و نگرانی از این بیماری، میزان مراجعه مردم به بازار کاهش زیادی یافته است. اغلب مردم ترجیح می‌دهند که فعلا از خانه خارج نشوند که این موضوع، افت حضور در بازار ارز و به تبع آن کاهش خرید را به دنبال داشته است.

بررسی بازار ارز در هفته‌های اخیر نشان می‌دهد که به دلیل شرایط قرنطینه بسیاری از صرافی‌ها، تعطیل بوده و معامله‌ای نداشتند، بنابراین آنها نقش چندانی در دامن زدن به رشد قیمت‌ها نداشته‌اند. در واقع باید ریشه گرانی و رشد نرخ دلار در هفته‌های اخیر را در جای دیگری جست. رصد تحولات قیمتی دلار در روزهای اخیر نشان می‌دهد که مرجع اصلی دامن زدن به نرخ ارز در هفته‌های اخیر، فضای مجازی بوده است به‌طوری که برخی دلالان و سوداگران با در اختیار گرفتن کانال‌هایی در فضای مجازی و غیر رسمی اقدام به اعلام قیمت‌های بالا و غیرواقعی برای دلار و سایر ارزها می‌کردند.

◄ آغاز به کار بازار طلا از ابتدای اردیبهشت‌ماه

رییس اتحادیه طلا و جواهر تهران گفت: همه واحدهای تجاری صنف طلا و جواهر با رعایت مقررات بهداشتی از اول اردیبهشت‌ماه مجاز به بازگشایی هستند. «ابراهیم محمدولی» روز یکشنبه در گفت‌وگو با ایرنا اظهار داشت: همه واحدهای صنفی این اتحادیه که در مجتمع‌ها و خیابان‌ها فعالیت دارند، می‌توانند اقدام به آغاز فعالیت خود کنند. البته فعالیت واحدهای صنفی واقع در مجتمع‌های تجاری دارای محدودیت زمانی بوده و آنها تا ساعت ۱۸ مجاز به فعالیت هستند؛ اما واحدهای صنفی که در خیابان‌ها هستند محدودیت زمانی ندارند. همه واحدهای صنفی که تمایل به بازگشایی واحد تجاری خود را دارند باید در سامانه وزارت بهداشت ثبت نام کرده و پروتکل‌ها و مقررات بهداشتی اعلام شده را رعایت کنند. رییس اتحادیه طلا و جواهر تهران پیش از این نیز گفته بود: از اواخر بهمن سال ۹۸ بازار طلا به علت شیوع کرونا، وارد رکودی شدید و کامل شد که این وضعیت با وجود گذشت یک ماه از سال ۹۹ همچنان ادامه دارد.

◄ رشد ارزش دلار به سود هیچ کس نیست

تنها یک هفته پس از آنکه روند صعودی دلار بازارهای مالی جهان را به هرج و مرج کشاند، «دونالد ترامپ» به این نتیجه رسید که افزایش قدرت ارز امریکا سودمند است؛ موضوعی که اقتصاددانان با آن موافق نیستند.

به گزارش بلومبرگ، رییس جمهوری امریکا در یک نشست مطبوعاتی که به تازگی برگزار شد با لحن همیشگی خود گفت که «دلار امریکا قدرتمند است و دلارهای قدرتمند به‌طور کلی بسیار سودمند هستند.»

این اظهارنظر دقیقا به مثابه دوربرگردانی از سخنرانی‌های چند سال اخیر ترامپ بود که در آنها به دفعات و با ایده کمک به شرکت‌های تولیدی امریکایی و تقویت صادرات این کشور، خواستار تضعیف دلار شده بود. علاوه بر این، این اظهارات در حالی مطرح شده است که بسیاری از اقتصاددانان معتقدند که دلار احیا شده آخرین چیزی است که اقتصاد جهان که شوک کرونا آن را ضربه فنی کرده است، به آن نیاز دارد.

«آدام پوزن» یکی از سیاست‌گذاران اسبق بانک مرکزی انگلیس که در حال حاضر رییس موسسه اقتصاد بین‌الملل پترسون واقع در واشنگتن است، می‌گوید: تقویت بی رویه ارزش دلار در حال حاضر به سود هیچ‌کس نیست. به نظر سرمایه‌گذاران با این موضوع موافقند؛ افزایش شتابزده ارزش اسکناس امریکا در ماه گذشته نه تنها نشانه‌ای از هجوم سرمایه‌گذاران سرتاسر جهان به سمت دلار به عنوان پناهگاهی امن در رکود مالی ناشی از پاندمی کووید-۱۹ بود، بلکه آبستن خطرات خاص خودش نیز بود. این خطرات به‌طور ویژه متوجه بازارهای نوظهور و کشورهای در حال توسعه‌ای است که در سال‌های اخیر با بدهی‌های دلاری تا خرخره زیر قرض رفته‌اند. این کشورها از دو ناحیه با بدشانسی مواجه شده اند؛ ریزش تقاضا برای صادراتشان به دلیل تعطیلی گسترده اقتصاد جهان و افزایش هزینه‌های بازپرداخت بدهی دلاری‌شان به واسطه افزایش ارزش اسکناس سبز امریکا برابر ارز داخلی آنها. «مائوری آبستفلد» اقتصاددان ارشد و اسبق صندوق بین‌المللی پول در این خصوص گفت: افزایش شدید ارزش دلار برای کشورهایی که بخش زیادی از بدهی‌هایشان بر مبنای دلار است، می‌تواند فاجعه‌بار باشد. براساس اطلاعات آماری بانک تسویه حساب‌های بین‌المللی (BIS)، مجموع اعتبار دلاری تخصیصی به وام‌گیرندگان به غیر از بانک‌ها، در سپتامبر ۲۰۱۹ به ۱۲.۱ تریلیون دلار افزایش پیدا کرده است. این رقم در مقایسه با یک دهه قبل، بیش از دوبرابر افزایش داشته و تقریبا معادل ۱۴ درصد رشد ناخالص داخلی جهان است؛ این نسبت در بحران مالی سال ۲۰۰۹ زیر ۱۰ درصد بود.

دلار امریکا از ارتفاعات ماه مارس خود عقب‌نشینی کرد و بخشی از این اتفاق به واسطه تلاش‌های فدرال رزرو برای تزریق نقدینگی به اقتصاد این کشور بود. فدرال رزرو با برزیل، کره جنوبی و مکزیک به منظور تزریق نقدینگی خطوط سوآپ ارزی راه‌اندازی کرد و علاوه بر این، به منظور فراهم کردن شرایط برای بانک‌های مرکزی خارجی در راستای سوآپ (تبادل) هرگونه اوراق قرضه خزانه‌داری تحت اختیارشان در ازای پول نقد، تسهیلات توافق بازخرید موقت را نیز ایجاد نمود.

با وجود این تلاش‌ها، ارزش دلار در مقایسه با ابتدای سال جدید میلادی و پیش از شیوع ویروس کرونا، به شکلی چشمگیر بالاتر بود. ترامپ جمعه هفته گذشته در نشست مطبوعاتی با خبرنگاران اذعان داشت که دلار قوی می‌تواند به شرکت‌های تولیدی امریکا لطمه وارد کند و گفت: فروش محصولات در خارج از کشور سخت‌تر شده است. برای تولیدکنندگان هم شرایط کمی سخت‌تر است. گاهی اوقات هم این سختی کمی بیشتر است.

ترامپ اما برخلاف گذشته، در خصوص مزایای دلار قدرتمند بزرگ نمایی کرد و گفت: همه می‌خواهند در کشور ما سرمایه‌گذاری کنند. مردم امنیت کشور ما را می‌خواهند. آبستفلد در این باره تاکید کرد: شاید شرایطی به وجود آید که در آن افزایش شدید ارزش دلار اقتصاد جهان را به بی ثباتی بکشاند.

◄ اروپا به ۵۰۰ میلیارد دلار دیگر نیاز دارد

براساس اعلام سازمان مکانیسم ثبات اروپا (ESM)، قاره سبز برای تامین بودجه احیای اقتصادی خود پس از پاندمی کرونا، علاوه بر بسته توافق شده نیم تریلیون یورویی، به دستکم ۵۰۰ میلیارد یورو دیگر نیاز دارد. به گزارش رویترز، «کلاوس رگلینگ» مدیرعامل سازمان مکانیسم ثبات اروپا در گفت‌وگویی با نشریه کویره دلاسرا ایتالیا گفت که آسان‌ترین راه برای سازماندهی و تامین چنین اعتباری از طریق کمیسیون اروپا و استفاده از بودجه اتحادیه اروپا است. رگلینگ گفت: معتقد هستم ما برای فاز دوم دست کم به ۵۰۰ میلیارد یورو دیگر از نهادهای اروپایی نیاز داریم اما این مبلغ می‌تواند بیشتر باشد. برای این منظور باید با ذهنی باز در مورد ابزارهای جدید بحث کنیم اما در عین حال از موسسات موجود و به‌طور مشخص کمیسیون و بودجه اتحادیه اروپا استفاده کنیم زیرا این روش آسان‌تر است. تجدیدنظر در اعتبار و بودجه اروپا می‌تواند به حفظ اتحاد اتحادیه اروپا کمک شایانی کند.

وزرای دارایی اتحادیه اروپا نهم آوریل ۲۰۲۰ بر سر بسته به ارزش کلی ۵۴۰ میلیارد یورو برای نجات دولت‌ها، شرکت‌ها و افراد منطقه یورو در بحران کرونا به توافق رسیدند. آنان علاوه بر این توافق کردند که منطقه یورو که براساس پیش بینی صندوق بین‌المللی پول به دلیل پاندمی در رکود ۷.۵ درصدی فرو خواهد رفت، برای احیا به پول نیاز دارد، اما در خصوص مبلغ مورد نیاز و نحوه تامین آن ایده‌های متفاوتی مطرح کردند. قرار است سران اتحادیه اروپا ۲۳ آوریل در نشستی از طریق ویدئو کنفرانس شرکت کنند.

برش

عقب‌نشینی دلار صرافی‌ها به ۱۵ هزار و ۲۵۰ تومان

نرخ دلار در صرافی‌ها از ۱۵۶۰۰ به ۱۵۲۵۰ تومان کاهش یافته و ۳۵۰ تومان در طول یک هفته اخیر کاهش داشته است. در بازار آزاد نیز دلار از ۱۶۶۰۰ تومان در هفته‌های اخیر به ۱۵۶۵۰ تومان در روز یکشنبه رسیده و حدود ۱۰۰۰ تومان در هفته‌های اخیر کاهش داشته است.

نرخ دلار در صرافی‌های بانکی، روز یکشنبه با افت ۲۵۰ تومانی به ۱۵ هزار و ۲۵۰ تومان رسید. نرخ خرید هر دلار در تابلوی صرافی‌های بانکی ۱۵ هزار و ۱۵۰ تومان و فروش ۱۵ هزار و ۲۵۰ تومان بود. قیمت خرید هر یورو نیز ۱۶ هزار و ۵۵۰ تومان و نرخ فروش آن ۱۶ هزار و ۶۵۰ تومان شد.

همچنین میانگین بهای هر یورو در روز شنبه ۳۰ فروردین ۹۹ در سامانه سنا ۱۶ هزار و ۸۶۳ تومان و هر دلار ۱۵ هزار و ۴۲۸ تومان بود. هر حواله دلار در سامانه نیما نیز ۱۴ هزار و ۱۶۸ تومان فروخته شد؛ برای حواله یورو هیچ سفارش فروشی ثبت نشد. روز یکشنبه ۳۱ فروردین ۹۹ با اعلام هر اونس طلا در بازار جهانی به نرخ ۱۶۸۴ دلار و نرخ دلار در بازار آزاد و معاملات نقدی به قیمت ۱۵۶۵۰ تومان، نرخ طلا و سکه کاهش یافت. هر قطعه سکه تمام بهار آزادی طرح جدید روز یکشنبه تحت تاثیر افت نرخ دلار با کاهش ۱۰۰ هزار تومانی قیمت به بهای ۶ میلیون و ۲۳۰ هزار تومان رسید. هر قطعه سکه تمام بهار آزادی طرح قدیم نیز پنج میلیون و ۹۰۰ هزار تومان قیمت‌گذاری شد. همچنین نیم سکه نیز سه میلیون و ۱۰۰ هزار تومان، ربع سکه یک میلیون و ۸۳۰ هزار تومان و هر قطعه سکه گرمی ۹۷۰ هزار تومان تعیین قیمت شد. هر گرم طلای خام ۱۸ عیار ۵۹۷ هزار تومان و هر مثقال طلا نیز ۲ میلیون و ۵۸۸ هزار تومان ارزش‌گذاری شد. نرخ اونس طلا نیز با تعطیلی بازارهای جهانی یک هزار و ۶۸۷ دلار ارزش‌گذاری شد.

در بازار ارز رسمی نیز، بانک مرکزی نرخ رسمی ۴۷ ارز را اعلام کرد که به دلیل تعطیلی بازارهای جهانی نرخ‌ها در مقایسه با روز گذشته ثابت ماند. هر دلار امریکا بدون تغییر قیمت همانند روزهای گذشته ۴۲ هزار ریال قیمت خورد. همچنین هر پوند انگلیس ۵۲ هزار و ۵۴۳ ریال و هر یورو نیز ۴۵ هزار و ۶۵۹ ریال ارزش‌گذاری شده است.

بررسی‌ها نشان می‌دهد که میانگین قیمت حواله دلار در سامانه نیما در یک ماه گذشته ۱۳ هزار و ۶۵۰ تومان بوده است. میانگین قیمت فروش حواله دلار در هفته‌ای که گذشت نیز ۱۳ هزار و ۶۱۴ تومان بوده است. میانگین نرخ ماهانه فروش حواله یورو در سامانه نیما ۱۵ هزار و ۲۷۱ تومان و میانگین هفتگی قیمت حواله یورو ۱۵ هزار و ۱۴۲ تومان بوده است. پیگیری‌ها حاکی از این است که در حال حاضر مشکل و کمبودی در تامین ارز مورد نیاز واردات از طریق سامانه نیما وجود ندارد. حتی در برخی موارد میزان عرضه از تقاضا بیشتر است. به دلیل اینکه بخشی از عرضه‌کنندگان ارز نتوانسته بودند به موقع ارز خود را به این سامانه تزریق کرده و با عدم انجام تعهدات، نیاز متقاضیان را برآورده کنند، افزایش تقاضا در ماه‌های دی و بهمن شکل گرفت؛ اما به تدریج این برطرف شد و میزان عرضه و تقاضا به حالت عادی بازگشت. با کاهش نرخ دلار و یورو در بازار آزاد، قیمت‌ها در سامانه نیما نیز به تدریج افت کرده و جذابیت قیمتی حواله‌های ارزی برای واردکنندگان افزایش می‌یابد.

اخبار

◄ حمایت یارانه‌ای برای بیمه خودروهای ارزان

رییس کل بیمه مرکزی می‌گوید نرخ حق بیمه خودروهای رایج نسبت به سایر خودروهای چهار سیلندر ارزان‌تر است و به نوعی قانون‌گذار قصد حمایت یارانه‌ای از صاحبان خودروهای ارزان‌تر را دارد. به گزارش بیمه مرکزی، غلامرضا سلیمانی با اشاره به این مطلب که بسیاری از کشورها بدون در نظر گرفتن شرایط معیشتی جامعه و وضعیت اقتصادی اقشار مختلف برابر فرمول‌های از پیش تعیین شده نسبت به تعیین نرخ حق بیمه و شرایط اقدام می‌کنند، گفت: خوشبختانه در کشور ما صنعت بیمه با لحاظ کردن ابزارهای حمایتی و نگاه معیشتی، نقش انسانی و مسوولیت اجتماعی خود را به خوبی ایفا کرده است. رییس کل بیمه مرکزی با تاکید بر طراحی سازوکار حق بیمه متناسب با معیشت دارندگان خودروهای چهار سیلندر، تصریح کرد: عواملی از قبیل کثرت استفاده از یک وسیله نقلیه خاص برای اقشار متوسط و ضعیف شامل موتورسیکلت و خودروهای سواری ارزان قیمت مثل پراید و پیکان در تعیین حق بیمه پایه موثر است و به همین دلیل نرخ حق بیمه خودروهای رایج نسبت به بقیه خودروهای چهار سیلندر ارزان‌تر است و به نوعی قانون‌گذار قصد دارد از صاحبان خودروهای ارزان‌تر حمایت یارانه‌ای کند.

◄ تحول بانک‌ها در پساکرونا

عضو کمیسیون برنامه، بودجه و محاسبات مجلس با اشاره به عملکرد مناسب شبکه بانکی در روزهای شیوع کرونا، گفت: بانک‌ها می‌توانند شعبات خود را کم کرده و مردم به صورت غیر حضوری کارهای خود را انجام دهند. مهرداد بائوج لاهوتی در گفت‌وگو با خبرنگار ایبنا با بیان اینکه در شرایط شیوع کرونا دولت الکترونیک بسیار خوب درخشید، گفت: این نوع فعالیت در دوره شیوع کرونا کوچک‌سازی دولت برای چابک‌سازی هر چه بیشتر بدنه دولت را گوشزد کرد. نماینده مردم لنگرود در مجلس شورای اسلامی با تاکید بر اینکه بحث کوچک‌سازی دولت در دولت نهم مطرح شد، افزود: در زمینه کوچک کردن دولت ما به این جمع‌بندی رسیدیم که در خیلی از موارد امکان کوچک کردن دولت وجود دارد و در برخی موارد نیز وجود ندارد. در هر صورت در بحث کرونا این پیام به ما داده شد که باید در بدنه دولت تجدیدنظری اساسی صورت بگیرد. وی ادامه داد: بانک‌ها می‌توانند شعبات خود را کم کرده و مردم به صورت غیر حضوری کارهای خود را انجام دهند که این خود زمینه‌ساز بروز تحولی اساسی خواهد بود. بائوج لاهوتی افزود: اکنون بانک‌ها با حداقل بازگشایی شعب خود را اداره کرده‌اند و به آنها آسیبی وارد نشده، از این رو این رویه می‌تواند تداوم داشته باشد که در نتیجه آن بسیاری از اموال منجمد شبکه بانکی آزاد خواهد شد.

IMIDRO
IRANIAN MINES AND MINING INDUSTRIES DEVELOPMENT AND RENOVATION ORGANIZATION
سازمان توسعه و نوسازی معادن و صنایع معدنی ایران

"فراخوان ارزیابی کیفی انتخاب مشاور مطالعات طرح جامع مس کشور"

سازمان توسعه و نوسازی معادن و صنایع معدنی ایران در نظر دارد بر اساس بند ۳۸ تصویب نامه ستاد اقتصاد مقاومتی و نقشه راه معدن و صنایع معدنی به منظور سیاست گذاری و تبیین استراتژی های کلان در حوزه مس با هدف رفع چالشهای موجود و ارتقای جایگاه این صنعت، با عنایت به آئین نامه خرید خدمات مشاوره به شماره ۱۹۳۵۴۲/ت ۴۲۹۸۶ک مورخ ۱۳۸۸/۱۰/۰۱ نسبت به ارزیابی کیفی مشاوران واجد شرایط به شماره فراخوان (۲۰۹۹۰۰۳۰۰۷۰۰۰۰۰۷) از طریق سامانه تدارکات الکترونیکی دولت اقدام نماید:

۱- نام و نشانی کارفرما: سازمان توسعه و نوسازی معادن و صنایع معدنی ایران به آدرس تهران، خیابان سپهبد قرنی، نرسیده به خیابان سمیه، نبش خیابان شریف، پلاک ۳۹

۲- موضوع خدمات مشاوره: "مطالعات طرح جامع مس کشور"

۳- گواهینامه صلاحیت: دارا بودن گواهینامه صلاحیت معتبر از سازمان برنامه و بودجه کشور رتبه های ۱، ۲ و ۳ در زمینه خدمات و برنامه ریزی اقتصادی با تخصص خدمات اقتصادی یا صنعت با تخصص صنایع فلزات اساسی (نورد، ذوب و ریخته گری) و ماشین سازی

۴- مهلت دریافت اسناد ارزیابی کیفی از سامانه: از زمان انتشار آگهی روزنامه تا ساعت ۱۶ روزدوشنبه مورخ ۹۹/۰۲/۰۸ از طریق سامانه تدارکات الکترونیکی دولت به آدرس www.setadiran.ir.

۱- مهلت ارائه پیشنهاد و محل تسلیم اسناد ارزیابی کیفی : تا پایان وقت اداری (ساعت ۱۶) روزشنبه مورخ ۹۹/۰۲/۲۰ به آدرس سامانه تدارکات الکترونیک دولت (www.setadiran.ir)، همچنین مشاوران فیزیک پاکتهای اسناد مزبور را به دبیرخانه کمیسیون معاملات به آدرس مندرج در بند «۱» تحویل نمایند.

۲- زمان گشایش پاکت های ارزیابی کیفی: ساعت ۱۰ صبح روز یکشنبه مورخ ۹۹/۰۲/۲۱ در محل سازمان توسعه و نوسازی معادن و صنایع معدنی ایران به آدرس تهران، خیابان سپهبد قر نی، نرسیده به خیابان سمیه، نبش خیابان شریف، پلاک ۳۹

کلیه مراحل برگزاری ارزیابی کیفی از دریافت اسناد تا ارائه پیشنهاد مشاوران و گشایش پاکت ها از طریق درگاه سامانه تدارکات الکترونیکی دولت (ستاد) به آدرس www.setadiran.ir انجام خواهد شد و لازم است مشاوران در صورت عدم عضویت قبلی، مراحل ثبت نام در سامانه مذکور و دریافت گواهی امضای الکترونیکی را جهت شرکت در خرید خدمات مشاوره محقق سازند.

اطلاعات تماس سامانه ستاد جهت انجام مراحل عضویت در سامانه: مرکز تماس: ۴۱۹۳۴-۰۲۱

سازمان توسعه و نوسازی معادن و صنایع معدنی ایران

م الف ۱۶۴

تالار

شاخص کل به کانال ۶۹۰ هزار واحدی رسید

گروه بورس | سیل نقدینگی گسیل شده به بازار سهام همچنان ادامه دارد و شاخص‌های بازار سهام تحت‌تاثیر متغیر یادشده هر روز رکوردهای بیشتری را به ثبت می‌رسانند. بر این اساس روز گذشته نیز روز رشد دسته جمعی قیمت‌ها در بازار یاد شده بود. برآیند این رشد به صعود ۲۱ هزار و ۲۳۴ واحدی شاخص کل بورس منجر شد و آن را در سطح ۶۹۰ هزار و ۱۳۹ واحد قرار داد. براساس معاملات روز گذشته بیش از ۱۰ میلیارد و ۹۹۰ میلیون سهم، حق‌تقدم و اوراق بهادار به ارزش ۱۰۲ هزار و ۵۰۲ میلیارد ریال داد و ستد شد. همچنین شاخص کل (هم‌وزن) با چهار هزار و ۵۸۵ واحد افزایش به ۲۳۸ هزار و ۱۱۱ واحد و شاخص قیمت (هم‌وزن) با سه هزار و ۴۸ واحد رشد به ۱۵۸ هزار و ۳۲۲ واحد رسیدند. شاخص آزاد شناور نیز با ۲۲ هزار و ۵۵ واحد افزایش به رقم ۸۷۷ هزار و ۵۸ واحد رسید، شاخص بازار اول ۱۶ هزار و ۱۱۳ واحد و شاخص بازار دوم ۴۰ هزار و ۵۷۱ واحد افزایش داشتند. علاوه بر این در بین تمامی نمادها، نماد صنایع پتروشیمی خلیج فارس (فارس) با دو هزار و ۹۷۸ واحد، فولاد مبارکه اصفهان (فولاد) با یک هزار و ۳۹۵ واحد، بانک پارسیان (وپارس) با یک هزار و ۳۰۶ واحد، ملی صنایع مس ایران (فملی) با ۹۷۶ واحد، معدنی و صنعتی گل گهر (کگل) با ۸۳۲ واحد، س. نفت و گاز پتروشیمی تامین (تاپیکو) با ۶۵۲ واحد و معدنی و صنعتی چادرملو (کچاد) با ۶۳۷ واحد بیشترین تاثیر مثبت را بر شاخص بورس داشتند. در مقابل نماد بورس اوراق بهادار تهران (بورس) با ۱۹۶ واحد، بورس کالای ایران (کالا) با ۱۴۷ واحد، تولیدی فولاد سپید فراب کویر (کویر) با ۱۱۹ واحد و فروشگاه‌های زنجیره‌ای افق کوروش (افق) با ۱۰۹ واحد از جمله گروه‌هایی بودند که افت شاخص بورس را رقم زدند. بر اساس این گزارش، دیروز نماد بانک ملت، گلوکوزان، بانک تجارت، سرمایه‌گذاری خوارزمی، سالمین، پالایش نفت اصفهان و ملی صنایع مس ایران در گروه نمادهای پربیننده قرار داشتند. گروه شیمیایی هم در معاملات روز گذشته صدرنشین برترین گروه‌های صنعت شد و در این گروه ۵۱۴ میلیون و ۴۵۹ هزار برگه سهم به ارزش ۱۰ هزار و ۵۷۴ میلیارد ریال داد و ستد شد. در فرابورس نیز رونق معاملات مشابه داد و ستدهای بورس تهران بود. در این روز شاخص فرابورس نیز ۱۴۴ واحد افزایش داشت و به سطح ۸ هزار و ۵۸۳ واحد رسید. همچنین در این بازار سه میلیارد و ۷۰۴ میلیون برگه سهم به ارزش بیش از ۴۸ هزار و ۱۷۳ میلیارد ریال داد و ستد شد. بیشترین تاثیر مثبت را در بین تمامی نمادها، نماد هلدینگ صنایع معدنی خاورمیانه (میدکو)، سرمایه‌گذاری صبا تامین (صبا)، فولاد هرمزگان جنوب (هرمز)، سهامی ذوب آهن اصفهان (ذوب)، پتروشیمی مارون (مارون) و تولید نیروی برق دماوند (دماوند) بر شاخص این بازار داشتند. نماد فرابورس ایران (فرابورس)، جنرال مکانیک (جنرال)، توسعه مولد نیروگاهی جهرم (بجهرم) و س. توسعه و عمران استان کرمان (کرمان) توکاریل (توریل) هم مانع از رشد بیشتر این شاخص شدند.

شاخص بورس یک میلیونی می‌شود

آینده بازار سرمایه و انتهای مسیر رشد شاخص بورس به‌طور دقیق مشخص نیست اما برخی از صحبت‌های مطرح شده حکایت از ورود شاخص بورس به کانال یک میلیونی را دارد. به گزارش ایرنا، مهدی طحانی افزود: شاخص بورس روز گذشته بیش از ۲۳ هزار واحد رشد داشت و در تاریخ ۵۴ ساله خود دوباره به رکورد جدیدی دست پیدا کرد. در معاملات روز گذشته، حجم معاملات خرد بیش از هفت هزار میلیارد تومان و حجم معاملات کل بیش از ۹ هزار میلیارد تومان بود و اگر معاملات همه سهامدارانی که روز گذشته در صف خرید بودند انجام می‌شد حجم معاملات خرد به عددی بی‌سابقه دست پیدا می‌کرد. اکنون خالص ورود پول سهامداران حقیقی به بازار سرمایه روزانه به بیش از یک هزار میلیارد تومان رسیده است. این کارشناس بازار سرمایه به علت رشد این روزهای شاخص بورس در بازار اشاره کرد و افزود: حمایت دولت از بازار سرمایه و ورود گسترده حجم نقدینگی جدید به این بازار منجر به رشد پرشتاب شاخص بورس شده است که البته حمایت دولت بیش از هر علت دیگری بر روند صعودی بازار سرمایه و ورود سهامداران جدید به این بازار تاثیر گذار بوده است. وی معتقد است با توجه به هجوم پول وارد شده به این بازار، اگر دولت سایه حمایت خود را از بازار سرمایه بردارد خطرات بسیاری این بازار را تهدید خواهد کرد. طحانی به بزرگ‌ترین خطری که این روزها بازار را مورد تهدید قرار داده است تاکید کرد و افزود: عدم همخوانی سود آتی شرکت‌ها با قیمت سهام این شرکت‌ها از جمله مسائلی است که ممکن است زمینه ریزش شاخص بورس را فراهم کند. این کارشناس بازار سرمایه به مدت زمانی که رشد شاخص بورس ادامه‌دار خواهد بود اشاره کرد و گفت: آینده بازار سرمایه و انتهای مسیر رشد شاخص بورس به‌طور دقیق مشخص نیست اما برخی از صحبت‌های مطرح شده حکایت از ورود شاخص بورس به کانال یک میلیونی را دارد. وی با تاکید بر اینکه ورود گسترده نقدینگی به این بازار پیش‌بینی روند معاملات حاکم در این بازار را دشوار کرده است و در کوتاه‌مدت ممکن است شاخص بورس با برخی از نوسان‌های موقتی همراه شود اما در کل روند بازار صعودی خواهد بود، اظهار داشت: سهامداران به منظور جلوگیری از ضرر و زیان‌های احتمالی باید ضمن دوری از خرید هیجانی اقدام به خرید سهام شرکت‌های بزرگ و سرمایه‌گذاری در صندوق‌های سرمایه‌گذاری کنند.

در گفت‌وگو با «تعادل» بررسی شد

لزوم توجه بیشتر مردم به دستاوردهای آموزشی بازار سرمایه

تمامی افرادی که وارد این بازار می‌شوند باید از دانش و آگاهی تحلیلی لازم برای انجام معاملات در آن برخوردار باشند

گروه بورس | محمدامین خدابخش |

رشد شاخص‌ها در بازار سهام همچنان ادامه دارد و رونق بازار سرمایه از ابتدای سال جاری نه تنها کم نشده بلکه با سرعت بیشتری نیز تداوم یافته است. در این میان آنچه تاکنون بارها از سوی مدیران و تحلیلگران بازار سرمایه به آن تاکید شده توجه به تحلیل آگاهانه و سرمایه‌گذاری به دور از هیجان در بازار سهام است.

در ماه‌های گذشته شاهد آن بودیم که با شدت گرفتن جریان ورود نقدینگی به نمادهای بورسی و فرابورسی بسیاری از لزوم آموزش و توجه به افزایش آگاهی تحلیلی در سرمایه‌گذاران، به خصوص تازه واردها به بازار سرمابه تاکید کرده‌اند. نگاهی به تغییرات رخ داده طی دو سال اخیر به وضوح نشان می‌دهد که حداقل در اذهان بخشی از فعالان بازار سرمایه موضوعات یاد شده مغفول مانده و مردم بدون آنکه توجه کافی به امکانات ایجاد شده برای یادگیری سرمایه‌گذاری داشته باشند، بی‌توجه به ملزومات علمی و تجربی آن وارد بازار سهام شده و صرفاً بر اساس شایعات و شنیده‌ها اقدام به سرمایه‌گذاری می‌کنند. این در حالی است که در سال‌های اخیر امکانات مناسبی برای افزایش آگاهی مردم و آموزش آنها در خصوص بازار سرمایه انجام شده است که می‌توان با اتکا بر آنها ضمن ارتقای دانش مالی، بر عمق بازار سرمایه افزود و حضور آنها در این بخش از اقتصاد کشور را تداوم بخشید. در همین خصوص یاسر فلاح، مدیرعامل شرکت اطلاع‌رسانی و خدمات بورس به عنوان یکی از شرکت‌های تابع سازمان بورس و اوراق بهادار که تاکنون بسترهای متعددی را در جهت ارتقای دانش مالی کشور انجام داده است، در مصاحبه با «تعادل» گفت: بازار سرمایه یک بازار کاملاً علمی و فنی است و تمامی افرادی که وارد این بازار می‌شوند باید از دانش و آگاهی تحلیلی لازم برای انجام معاملات در آن برخوردار باشند. تمامی بازارهایی که در آن دارایی‌های ملموس معامله می‌شود بر خلاف بازار سرمایه نیاز به دانش و آموزش خاصی وجود ندارد و صرفا افراد بر اساس تجربه و آگاهی فردی می‌توانند در آنها فعالیت کنند.

وی ادامه داد: نکته دیگری که در بازار سرمایه مطرح است تفاوت شایان توجه ابزارها و رویه‌های معاملاتی موجود در این بازار است که به وضوح با سایر بازارها همچون بازار خودرو، طلا و ارز متفاوت است. از این رو حتی به فرض درست بودن تحلیل افراد، برای درست انجام شدن معاملات نیاز به سطح بالاتری از دانش و اطلاعات وجود دارد. بنابراین اگر فعالان بازار سرمایه بدون آگاهی لازم برای انجام معاملات وارد این بازار شوند احتمال متضرر شدن آنها وجود دارد. این احتمال پس از آن تقویت می‌شود که سرمایه‌گذاران بخواهند بر اساس شنیده‌ها و شایعات یا گفته‌های دیگر آن در بازار سرمایه اقدام به انجام معاملات کنند. این در حالی است که اگر با تحلیل بازار آشنایی داشته باشند و بتوانند اطلاعات موجود در آن را به درستی تجزیه و تحلیل کنند ضمن کسب تجربه علمی، می‌توانند از مزایای مختلف این بازار همچون سودآوری مناسب بهره‌مند شوند. مدیرعامل شرکت اطلاع‌رسانی و خدمات بورس تهران در خصوص وضعیت فعلی بازار سرمایه و لزوم توجه به آموزش و رعایت جانب احتیاط در آن گفت: در حال حاضر بازار سرمایه شرایط بسیار مناسبی را شاهد است به‌طوری که یکی از سودآورترین بازارهای سهام را در کشور داریم. مسلماً در چنین بازاری لزوم توجه به آموزش و ارتقای دانش فردی از سوی سرمایه‌گذاران امری حائز اهمیت است که ضمن کاهش ریسک معاملات آنها می‌تواند، دیدی مناسب نسبت به شرایط بازار را در اختیار آنها قرار دهد. از این رو افراد متقاضی ورود به بازار سرمایه اگر آگاهی لازم از پیچیدگی‌های این بازار را داشته باشند می‌توانند با بهره‌گیری از بینش، منطق و اصول علمی از نسبت به ورود به این بازار مبادرت کنند. یاسر فلاح در خصوص وجود ابزارهای غیر مستقیم برای افرادی که از آگاهی لازم برخوردار نیستند یا تجربه سرمایه‌گذاری را پیش از این نداشته‌اند، خاطرنشان کرد: اگر سرمایه‌گذارانی وجود داشته باشند که از توانایی یا آمادگی لازم برای سرمایه‌گذاری مستقیم برخوردار نباشند می‌توانند با استفاده از ابزارهای تعبیر شده در بازار سهام اقدام به سرمایه‌گذاری در این بازار کنند. وی افزود: بی‌شک در حال حاضر بازار سرمایه کشور تنها محدود به معاملات سهام نیست و ابزارهای بسیاری جهت بهره‌گیری و سودآوری فعالان این بازار تعبیه شده است. امروزه بازار سرمایه از لحاظ تکمیل جعبه ابزاری در سطح بسیار خوبی قرار دارد و همین امر شرایطی را پدید می‌آورد تا فعالان بازار به خصوص متقاضیان تازه‌وارد بتوانند از ابزارهایی نظیر صندوق‌های سرمایه‌گذاری بهره‌مند شوند. نکته حائز اهمیت در خصوص فعالانی از این دست در این است که بسیاری از این افراد ضمن نداشتن اطلاعات کافی ممکن است از وقت کافی برای انجام معاملات برخوردار نباشند.

«سهمانه» و شبیه‌ساز مجازی معاملات، راهی برای ارتقای دانش مالی

فلاح در خصوص اقدامات انجام شده در زمینه توسعه آموزش و افزایش آگاهی در شرکت اطلاع‌رسانی و خدمات بورس تهران گفت: طی دو سال و نیم گذشته فعالیت‌های مهمی در این شرکت انجام شده است. در مجموعه شرکت اطلاع‌رسانی و خدمات بورس به عنوان متولی حوزه آموزش و فرهنگ‌سازی در بازار سرمایه برای عمق بخشیدن به دانش مالی کشور و توسعه فرهنگ سرمایه‌گذاری، امکاناتی نظیر IRVEX.IR ایجاد شده که یک شبیه‌ساز معاملات در بازار سرمایه است. این سامانه که از ۸ سال پیش آغاز به کار کرده تا دو سال و نیم گذشته از بهسازی و بازسازی قابل توجهی بهره‌مند شده و بسیاری از کاربران از آن استفاده می‌کنند. در این سامانه داوطلبان می‌توانند به‌طور رایگان خرید و فروش سهام را با استفاده از اطلاعات واقعی و قیمت‌های روز تجربه کنند.

مدیرعامل شرکت اطلاع‌رسانی و خدمات بورس در ادامه از ساخت یک بازی تحت وب برای علاقه‌مندان به یادگیری معاملات در بازار سرمایه خبر داد و گفت: در بازی «سهمانه» افراد می‌توانند بر اساس یک سناریوی از پیش تعیین شده اقدام به بازی کنند و از این طریق دانش مالی خود را افزایش دهند.

ایجاد مقاطع تحصیلی بازار سرمایه

وی در ادامه با اشاره به ایجاد مقاطع تحصیلی مختلف و مدارک علمی برای افزایش آگاهی در بازار سرمایه گفت: در حال حاضر دیپلم بورس از سوی شرکت اطلاع‌رسانی و خدمات بورس ایجاد شده است و دانش‌آموزان دوره متوسطه می‌توانند با شرکت در این مقاطع تحصیلی مدرک دیپلم خود را در زمینه بازار سرمایه، تحت عنوان دیپلم بورس، دریافت کنند. همچنین در زمینه کاردانی نیز پیشتر اقدامات لازم انجام شده و هم‌اکنون متقاضیان مدرک کاردانی بورس می‌توانند در دانشگاه‌های علمی کاربردی در این زمینه به تحصیل بپردازند. فلاح در خصوص وجود رشته‌ها و مدارک کافی همسو با بازار سرمایه در مقطع کارشناسی گفت: از آنجایی که در کشور مقاطع کافی همسو با نیازهای بازار سرمایه در مقطع کارشناسی وجود دارد، نیازی به تعریف دوره‌هایی هم جهت با مفاهیم بازار سرمایه در مقطع کارشناسی احساس نمی‌شود. وی خاطرنشان کرد: اما شرکت اطلاع‌رسانی و خدمات بورس در زمینه تعریف دوره‌های MBA و DBA اقدام به ایجاد چنین دوره‌هایی متناسب با نیازهای بازار سرمایه کرده است. در حال حاضر متقاضیان MBA بازار سرمایه می‌توانند در ۴ مرکز دانشگاهی شامل دانشگاه الزهرا، دانشگاه علامه طباطبایی، دانشگاه خوارزمی و سازمان مدیریت صنعتی، به تحصیل در دوره مذکور بپردازند. پس از فارغ‌التحصیلی در آن دو گواهینامه حرفه‌ای اصول بازار سرمایه و تحلیلگری سازمان بورس و اوراق بهادار را دریافت کنند. مدیرعامل شرکت اطلاع‌رسانی و اطلاع‌رسانی و خدمات بورس تهران در خصوص راه‌اندازی دوره‌های DBA بازار سرمایه از ترم پیش رو افزود: دوره یادشده از ابتدای ترم پاییز دایر خواهد شد و رویکرد آن به مباحث مالی رویکردی کلاسیک است. بر این اساس دوره MBA مدیریت کسب و کار بازار سرمایه است و حضور در آن نیازمند داشتن مدرک کارشناسی خواهد بود. این در حالی است که DBA معادل دکتری خواهد بود و پیش نیاز حضور در آن داشتن مدرک کارشناسی ارشد مرتبط با بازار سرمایه است. طول مدت زمان دوره مورد بحث همچون MBA ۲ سال است. بر این اساس دو دوره علمی یاد شده دوره‌های علمی آزاد هستند و با مقاطع تحصیلی متفاوت خواهند بود. لازم به ذکر است که فارغ‌التحصیلان دوره MBA در پایان حضور خود در این دوره‌ها موفق به دریافت شرکت موفق به دریافت گواهی اصول و تحلیلگری بازار سرمایه خواهند شد. این در حالی است که فارغ‌التحصیلان دوره DBA گواهی مدیریت نهادها و سبد گردانی دریافت خواهند کرد.

فین‌تک دانش‌آموزی، دوره‌ای برای خودکفایی مالی

مدیرعامل شرکت اطلاع‌رسانی و خدمات بورس تهران در پایان از فعالیت‌های نظیر فین‌تک دانش‌آموزی لیگ ستارگان نام برد و به شرح آنها پرداخت. فلاح در زمینه معرفی فین‌تک دانش‌آموزی گفت: ساز و کار یادشده در نظر دارد تا با تربیت و تقویت و دانش مالی دانش‌آموزان آنها را در جهت خلق ثروت و کارآفرینی آماده کند. همچنین در لیگ ستارگان بورس سعی شده تا دانشجویان را در دریافت ارایه گواهی معتبر از دانشگاه‌ها در لیگ شرکت دهیم و با ارایه اعتبار، آنها در مسابقه خرید و فروش سهام با هم به رقابت بپردازند. این رویداد در سال گذشته با حضور تیم‌های دانشجویی ایران و پنج کشور دیگر برگزار شد و با تقدیر کمیسیون سازمان بین‌المللی کمیسیون‌های اوراق بهادار روبه‌رو شد.

این تصمیم براساس مصوبه سال ۹۶ شورای پول و اعتبار که رعایت نمی‌شد، توسط بانک‌ها گرفته شد

سود بانکی بیشتر از ۱۵ درصد ممنوع

افتتاح سپرده بانکی با سود بالاتر از ۱۵ درصد ممنوع شد. خبری که روز گذشته حکایت از اتحاد بانکداران در اجرا کردن مصوبه شورای پول و اعتبار در سال ۹۶ داشت. هرچند طبق مصوبه شورای پول و اعتبار نرخ سود سپرده‌های بانکی از شهریور سال ۹۶ بدون تغییر و معادل ۱۵ درصد تعیین شده و بانک مرکزی هم بخشنامه مربوطه را به نظام بانکی ابلاغ کرده بود ولی رقابت سودی بانک‌ها چندماه بعد از این مصوبه بالا گرفت و کار به جایی رسید که برخی از بانک‌ها نرخ‌های بالاتر از ۲۳ درصد نیز به سپرده گذاران خود پرداخت می‌کردند. استارت تخلف بانک‌ها از مصوبه سودی شورای پول و اعتبار بعد از تشدید تلاطم‌های ارزی در بازار زده شد و زمانی شدت گرفت که بانک مرکزی در بسته مدیریت بازار ارز مجوز انتشار اوراق گواهی ۲۰ درصدی را برای دوره چندروزه به بانک‌ها داد.

به گزارش تسنیم ۲۸ بهمن‌ماه سال ۹۶، بسته سیاستی بانک مرکزی برای کنترل بازار ارز در قالب سه طرح به‌اجرا در آمد که در مهم‌ترین آن انتشار اوراق گواهی سپرده با سود ۲۰ درصد قرار داشت. این اوراق در عمل تفاوتی با حساب سپرده ۱۵ درصد نداشته و حتی سود آن پنج درصد هم بالاتر بود. بانک مرکزی این نرخ را برای ایجاد جذابیت و کشاندن نقدینگی به‌سمت شبکه بانکی تعیین کرده بود تا بتواند تا حدی بازار ارز را کنترل کند. بعد از آن شد که بانک‌ها رسما و علنا از مصوبه شورای پول و اعتبار تخطی کرده نرخ سود را به بیش از ۲۰ درصد افزایش دادند و تا همین امروز هم با این نرخ‌ها به افتتاح سپرده می‌پرداختند. هرچند از چند ماه قبل استارت کاهش تدریجی نرخ سود در تعدادی از این بانک‌ها زده شد. از پاییز ۹۸ برخی از بانک‌های خصوصی که پیش از این سودهای بالای ۲۰ درصدی پرداخت می‌کردند در اقدامی هماهنگ نرخ سود سپرده‌ها را به ۱۸ و ۱۹ درصد کاهش دادند و دیگر برای سپرده‌های جدید سودهای بالای قبلی را پرداخت نمی‌کردند.

با این حال اما سال ۹۹ برای بانکی‌ها با تغییراتی همراه شده است که مهم‌ترین آنها تلاش برای دونرخی کردن سود بانکی است و هرچند مدیران بانک‌ها با یکدیگر توافق کرده‌اند ولی هنوز موفق به دریافت امضای رییس کل بانک مرکزی نشده‌اند. بر همین اساس البته بانکی‌ها در جلساتی که با هم داشته‌اند به توافق تازه‌ای رسیده‌اند؛ به‌دنبال تصمیم مشترک بانک‌ها بنا شده است که دیگر سپرده‌ای با سود بالای ۱۵ درصد افتتاح نشود ضمن آنکه نرخ سود سپرده‌های کوتاه‌مدت کمتر از ۶ ماه نیز ۸ درصد خواهد بود؛ بانک‌ها با یکدیگر متحد شده‌اند که به مصوبه سال ۹۶ شورای پول و اعتبار عمل کنند البته با چند سال تأخیر!

براساس این تصمیم بانکی‌ها، حساب‌های پشتیبان به‌طور کامل همچنان ممنوع است و هیچ بانکی مجاز به داشتن حساب پشتیبان نمی‌باشد، ضمن آنکه طبق بخشنامه بانک مرکزی، پرداخت سود روزشمار نیز کماکان ممنوع خواهد بود.

پرداخت هر وجهی در زمان افتتاح سپرده‌ها، به عنوان علی‌الحساب یا پیش‌پرداخت سود ممنوع است.

در مورد سپرده‌های بلندمدت یک‌ساله نیز مقرر شده که نرخ سود این سپرده‌ها از تاریخ ۱ اردیبهشت ۹۹ معادل ۱۵ درصد افتتاح شود و سپرده‌های موجود تا سررسید طبق قرارداد عمل نماید.

از تاریخ اول اردیبهشت سال جاری نرخ سود سپرده‌های کوتاه‌مدت بانک‌ها، ۸ درصد تعیین و اعمال گردد سپرده‌های کمتر از ۶ ماه نیز مشمول این طرح باشد. بانک‌ها می‌توانند سپرده‌های ۶ ماهه و بالاتر با نرخ ۱۱ درصد تعیین و اعمال نمایند.

در صورت نیاز، بانک‌ها می‌توانند گواهی سپرده با نرخ ۱۵ درصد تا ۱۸ درصد و نرخ شکست ۱۰ درصد تا تاریخ ۳۱ شهریور سال جاری افتتاح نمایند.

نرخ سود سپرده بر اساس جدول اولیه

مشتری	نوع سپرده		نرخ سود (درصد)
حقیقی	کوتاه‌مدت	۱ ماهه	حداکثر ۷
		۳ ماهه	۹
		۶ ماهه	۱۱
		۹ ماهه	۱۳
	بلندمدت یکساله		۱۵ تا ۱۷،۵
حقوقی		سه ماهه	حداکثر ۷
		سه ماهه	۹
		۶ ماهه	۱۱
		۹ ماهه	۱۳
	بلندمدت یکساله		۱۵

ادامه از صفحه اول

ظهور طبقه بیکاران فقیر بعد از کرونا

چه برای امریکا و چه برای اروپا کاهش رشد معنادار اقتصادی یا افت را عنوان می‌کنند. مجموعه این اتفاقات طلیعه رخدادهایی است که نشان می‌دهد آینده واجد چه ویژگی‌هایی است. هر چند قطعیت آنها مشخص نشده اما نشانه‌های آن نمایان شده است، یعنی می‌توان گفت که رکود دامنه‌داری کشورهای مختلف را گرفتار خواهد کرد. هم اروپا، هم امریکا و هم سایر قدرت‌های اقتصادی با یک رکود سنگین مواجه خواهند شد. اینکه حالا این رکود کوتاه‌مدت است یا بلندمدت هنوز مشخص نشده است.

■ این داده‌های اقتصادی در ایران چگونه نمایان می‌شوند؟

این مباحث در اقتصاد ایران هم خود را نشان خواهد داد. قطعا در حوزه‌های اقتصادی هم خود را نمایان خواهد کرد. دیده می‌شود که برخی افراد مسوول به موضوعاتی چون توجه به کسب و کار اشاره می‌کنند که هرچند بحث درستی است، اما ناقص است و از عدم جامعیت در تشخیص پدیده حکایت می‌کند. اظهارنظر برخی مسوولان در ابتدا با ساده‌انگاری بود و حتی برخی از پایان سریع بحران صحبت می‌کردند. این شکل از تحلیل دل خیلی از اهل فن را می‌سوزاند که با آمارهای ابتدایی چنین قضاوت‌های مهمی می‌شود، در حالی که فرآیند تصمیم‌سازی و حتی بعد از آن سیاستگذاری، برنامه‌ریزی و قانونگذاری نباید مبتنی بر یک سری اطلاعات خام اولیه باشد، چون این اطلاعات اولیه باید تبدیل به اصلاحات عالمانه شود، طبقه‌بندی شود، دسته‌بندی شود، موضوع‌بندی شود و تبدیل به اطلاعات آماری شود. تازه این اطلاعات آماری هم به تنهایی برای تصمیم‌سازی، قضاوت، برنامه‌ریزی و... کافی نیستند، باید روی آن تحلیل‌های عالمانه صورت بگیرد یعنی ضمن اینکه پردازش داده‌های اطلاعاتی می‌شود عالمان اقتصادی، سیاست، بهداشت، مدیریت نیز داخل شوند و تحلیل کنند تا در نهایت به‌صورت یک آگاهی و شناخت قابل استناد برای تصمیم‌سازی شود.

در جریان کرونا برخی کشورها با همان اطلاعات اولیه اقدام به تصمیم‌سازی کردند که مثلا عملکرد کره شمالی خوب بوده و می‌توان از آنها الگو گرفت و... این در حالی است که ویژگی‌های ما مختص خودمان است؛ دوستانی که کره شمالی را با ما مقایسه می‌کنند، متوجه تفاوت‌هایی که از نظر تعدد قومیت، مذهب، نژاد و... با هم داریم، نیستند. البته عملکرد نظام مدیریتی ما در مقایسه با بسیاری از کشورها شاید خوب باشد، اما از نظر مدیریت بحران شاید می‌توانستیم عملکرد بهتری ارایه کنیم.

■ دامنه این تاثیرات روی طبقات محروم جامعه چگونه خواهد بود؟

موضوع مهم دیگری که نمایان است، فشارهایی است که روی گروه‌های مختلف درآمدی وجود دارد؛ مخصوصا گروه‌های کم درآمد به این معنی که مشکلات اقتصادی دو، سه سال اخیر فشارهای بسیاری را روی گروه‌های مختلف درآمدی داشته است به گونه‌ای که ما با پدیده «شاغلان فقیر» مواجه شده‌ایم که من در سال‌های اخیر خیلی روی آن تاکید می‌کنم. از خبرنگار، معلم، کارگر، استاد دانشگاه، نظامیان و... که اینها به خاطر کاهش ارزش پول ملی و سیاست‌های تورمی قدرت خرید پایینی پیدا کرده‌اند و با شرایط فعلی نمی‌توانند خود را اداره کنند. این پدیده شاغلان فقیر مشکلات زیادی ایجاد و برخی طبقات متوسط را به گروه‌های پایینی درآمدی هدایت کرده است. در کنار این گروه‌های آسیب‌پذیر بعد از کرونا، طیف دیگری سر برآوردند که می‌توان به آنها بیکاران فقیر گفت. شاغلان فقیر یعنی فرصت درآمدی کاهش پیدا کرده ولی افراد هنوز می‌توانند ادامه دهند؛ اما گروهی که در فضای کرونا خیلی باید مورد توجه قرار بگیرند، بیکاران فقیر هستند که بیشتر توجه‌های حمایتی باید معطوف به آنها باشد.

■ چگونه می‌توان از این اقشار حمایت کرد؟ مطلوب‌ترین روش‌های حمایتی از نظر شما چیست؟

در برخی برنامه‌ها اعلام شد که مثلا یک میلیون تومان ابتدا با سود و بعد هم قرض‌الحسنه به مردم داده می‌شود. همین تصمیم نشان می‌دهد که هنوز ابعاد مشکل به‌درستی از سوی مسوولان درک نشده است. روش‌هایی که الان باید به آنها فکر کنیم، پرداخت‌هایی است که در برخی کشورها آن را آغاز کرده‌اند. پرداخت‌هایی که یا به صورت هر ماه یا هر چند ماه یک‌بار در اختیار گروه‌های آسیب‌پذیر قرار می‌گیرد. شیوه پرداخت آن هم به گونه‌ای است که حداقل باید ۶۰ درصد درآمد کلی فرد را در بر بگیرد. این نمونه‌ها الان در کشورهایی مثل امریکا عملیاتی می‌شود که رییس جمهورش به اسم دفاع از اقتصاد متهم به بی‌توجهی به مردمش است. برنامه‌ای را برای اجرای این طرح بدون کمترین تبعات شخصا آماده کرده‌ام و در صورتی که مسوولان دولتی و کمیسیون‌های اقتصادی مجلس مایل به آگاهی از آن باشند، آمادگی برای ارایه آن را دارم.

■ لطفا به بخشی از این اقدامات اشاره کنید.

اقداماتی از این جنس اقدامات ضربتی است که باید به آن توجه کرد و در کنار سایر اقداماتی که به صورت کوتاه‌مدت مایل به میان‌مدت و بعد بلندمدت می‌توان اجرا کرد. برخی اوقات می‌بینیم که بعضی افراد از برنامه‌های بلندمدت اقتصادی در خصوص این شرایط صحبت می‌کنند در شرایط کنونی که مردم در مباحث حیاتی، اخلاقی، مذهبی، قانونی و... مطرح است؛ اقدامات بلندمدت مساله ثانوی است و چندان اولویت نیست.

■ این روزها مردم هم به چرخه حمایتی پیوسته‌اند و گروه‌های مردمی در این زمینه نقش‌آفرینی می‌کنند. نظر شما در این خصوص چیست؟ جایگاه این رفتارهای مدنی در اقتصاد چیست؟

این رفتارها ارزشمند است، اما نقش دولت‌ها در حمایت از مردم را نباید معطوف به حمایت‌های مردمی کرد. کسانی که با انگیره‌های مذهبی، ملی، اخلاقی و... اقدام به مساعدت به مردم می‌کنند حقیقتا شایسته احترام هستند، اما این حوزه در کنار تصمیم‌سازی‌های کلان دولتی باید تعریف و تفسیر شود. دولت باید از منابع خود استفاده کند تا مردم با کمترین فشار از این بحران عبور کنند؛ برخی افراد از نیازمندی به بودجه‌های زیاد و... صحبت می‌کنند، اما معتقدم که برای عبور از این چالش نیازمند مدیریت صحیح هستیم. نقدها هم باید به دور از سیاه‌نمایی و در مسیر اصلاح امور ارایه شوند.

«کرونا» چشم‌انداز عملیاتی شدن بودجه انبساطی شهرداری تهران را تیره و تار کرد

۲ گریزگاه مدیریت شهری از تنگنای مالی

گروه راه و شهرسازی |

نگرانی در پارلمان شهری پایتخت به عنوان مرجع قانونگذار و اتاق فکر مدیریت شهری افزایش یافته است. فوری‌ترین نگرانی اعضای شورای شهر تهران، پیامدهای کاهش محدودیت‌های کرونایی بر خی مشاغل است که منجر به افزایش تعداد سفرهای درون شهری با استفاده از مترو و اتوبوس شده است و بر افزایش تعداد مبتلایان به کرونا دامن خواهد زد. در این شرایط، اگر چه پارلمان محلی از لغو بدون اجازه طرح ترافیک ناخرسند است، اما همزمان موافق لغو طرح ترافیک نیز هست، چرا که این مساله می‌تواند تا حدی منجر به کاهش سفرهای شهری با استفاده از حمل و نقل عمومی شود. اما نگرانی دوم و کمتر اورژانسی مرجع قانونگذاری شهر تهران به عدم توازن دخل و خرج شهرداری به دلیل تداوم همه‌گیری کرونا در سال جاری باز می‌گردد. از این رو، به نظر می‌رسد، شورای شهر برای حل مشکلات مالی خود دو راه سخت پیش رو داشته باشد. راه اول اصلاح قانون بودجه سال جاری شهرداری تهران است و دیگری به کارگیری برخی ایده‌های تازه یا فراموش شده برای کسب درآمد همچون عرضه سهام شرکت‌های متعلق به شهرداری در بازار سرمایه. عرضه سهام شرکت‌های تابعه با هدف کسب منابع مالی در دستور کار دولت و برخی سازمان‌های عمومی غیردولتی مانند تامین اجتماعی قرار دارد و از همین رو، ایرانیان طی چند روز اخیر شاهد عرضه سهام شستا و صبا تامین در بازار بورس تهران بودند.

نمایی از نشست شورای شهر تهران

هشدار درباره کمبود بودجه و کرونا

محسن هاشمی، رییس شورای شهر تهران در خصوص ایجاد موج جدید بیماری کرونا با رفع محدودیت‌ها هشدار داد. او در ابتدای جلسه شورای شهر تهران با بیان اینکه دو ماه از اعلام ورود پاندمی کرونا به کشور می‌گذرد و همه بخش‌ها تحت تاثیر قرار گرفته‌اند، گفت: مدیریت شهری تهران نیز از این موضوع بی‌تاثیر نبوده و به‌شدت دچار بحران کمبود نقدینگی شده است.

وی با بیان اینکه براساس بودجه سال ۱۳۹۹ برای اداره شهر تهران ماهانه ۳ هزار میلیارد تومان منابع لازم داریم، اظهار کرد: تنها برای هزینه‌های جاری و ضروری شهر باید ماهانه ۲ هزار میلیارد تومان داشته باشیم و این به معنای کسری بودجه ۵۰ درصدی نقد شهرداری برای نگه‌داشت ضروری شهر خواهد بود.

رییس شورای شهر تهران با بیان اینکه طی سه سال گذشته هزینه‌های جاری نگه‌داشت شهر افزایش قابل توجهی پیدا نکرده و حتی با وجود تورم بیش از ۱۰۰ درصدی حتی هزینه‌ها کاهش یافته است، اظهار کرد: دیگر امکان کاهش جدی در هزینه‌های جاری نگه‌داشت شهر وجود ندارد و باید در مورد بار مالی ایجاد شده برای مدیریت شهری در ستاد ملی کرونا تصمیماتی اتخاذ شود.

هاشمی با بیان اینکه بسیاری از تصمیمات ستاد ملی کرونا، بار مالی برای شهرداری ایجاد کرده، ادامه داد: تداوم فعالیت سیستم حمل و نقل عمومی و فعالیت ادارات و غیره وابسته به شهرداری با دو سوم کارکنان و تمدید فرصت پرداخت عوارض و منابع توسط شهروندان توازن منابع و هزینه‌های مدیریت شهری را به‌هم می‌زند و در این شرایط برخی از انتظارات به حق شهروندان از مدیریت شهری از جمله کاهش ازدحام در حمل و نقل مستلزم انجام سرمایه‌گذاری‌های ضروری است که در این شرایط خاص دولت باید با تامین مالی، به تعهدات خود عمل کند.

رییس شورای شهر تهران با بیان اینکه اعضای شورای شهر نگران عادی شدن شرایط کرونا براساس آمار رسمی ارایه شده از سوی وزارت بهداشت هستند، گفت: متاسفانه این نگرانی با پاسخ نه چندان مهربانانه سخنگوی وزارت بهداشت مواجه شد که امیدواریم جبران کنند. هاشمی ادامه داد: همان گونه که برآوردهای مرکز پژوهش‌های مجلس و نظرات متخصصان نشان می‌دهد، آمار ابتلا به کرونا در کشور بسیار بیشتر از عدد اعلام شده رسمی است که این تفاوت‌ها دلایل گوناگونی از جمله تأخیر در اعلام ورود کرونا به کشور و عدم محاسبه قربانیان قبل از آن، عدم وجود امکان تست کافی در کشور و عنوان کردن نام سایر بیماری‌ها نظیر اختلال تنفسی و شبه کرونا به عنوان کرونا بوده است که این اختلاف به صورت کلی مورد تایید وزارت بهداشت نیز قرار دارد، اما ما از مسوولان مربوطه انتظار داریم که با عدم شتابزدگی در رفع محدودیت‌های ایجاد شده، دستاورد رعایت دو ماه گذشته شهروندان را با خطر مواجه نکنند و موجب ایجاد موج جدید بیماری کرونا را فراهم نکنند.

رییس شورای شهر تهران ادامه داد: از مسوولان تقاضا می‌شود که آمار استان یا شهر تهران را به صورت جداگانه اعلام کنند، چرا که تهران به عنوان پایتخت کشور مبداء و مقصد بسیاری از سفرها است و این رفت و آمدها می‌تواند موجب انتشار دوباره ویروس کرونا شود.

تاکید بر عرضه سهام شرکت‌های شهرداری

مجید فراهانی، رییس کمیته بودجه و نظارت مالی شورای شهر تهران نیز در تذکری بر لزوم ارایه لایحه در خصوص عرضه سهام شرکت‌ها، سازمان‌ها و موسسات تابعه در بازار سرمایه از سوی شهرداری تهران تاکید کرد. فراهانی با اشاره به تغییر روند رشد اقتصاد ایران و جهان طی ماه‌های اخیر گفت: ما در شورا با درک این شرایط بر خلاف دو سال گذشته که روند بودجه شهرداری را انقباضی و ریاضتی در نظر گرفته بودیم، در سال ۱۳۹۹ این روند را به انبساطی تغییر دادیم؛ تغییری که در زمان خودش امری درست و دقیق بود و نباید آن را با شرایط امروز مورد ارزیابی قرار داد. بر همین اساس امروز ما در برابر تحقق‌پذیری بودجه سال ۱۳۹۹ شهرداری تهران و پایداری مالی شهری باید چاره‌اندیشی کنیم.

این عضو شورای شهر تهران با بیان اینکه در این شرایط استفاده از ظرفیت بازار سرمایه و عرضه بخشی از سهام شرکت‌های شهرداری می‌تواند زمینه ساز مولدسازی دارایی‌های شهرداری و ایجاد منابع مالی مبتنی بر حفظ بخشی از مالکیت و ارزش آفرینی مولد با ورود به بورس باشد، گفت: خوشبختانه مقدمات این مهم در مصوبه «الزام شهرداری تهران به ارایه لایحه در خصوص عرضه سهام شرکت‌ها، سازمان‌ها و موسسات تابعه در بازار سرمایه» - که در ۱۲ آبان‌ماه ۱۳۹۸ به تصویب شورا رسید - پیش‌بینی شده است. رییس کمیته بودجه و نظارت مالی شورای شهر تهران افزود: بر این اساس شهرداری تهران مکلف بوده است، ظرف مدت سه ماه از تاریخ لازم‌الاجرا شدن این مصوبه، لایحه برنامه عملیاتی اقدامات و زمان‌بندی اجرایی برای عرضه سهام شرکت‌هایی که بیش از سی و چهار (۳۴) درصد سهام آنها متعلق به شهرداری تهران یا واحدهای تابعه آن است و قابلیت واگذاری دارند، در بازار سرمایه را به شورای اسلامی شهر تهران ارایه کند اما متاسفانه علی رغم اتمام مهلت مقرر در ماده واحده، شاهد عدم اقدام به موقع شهرداری تهران هستیم. بر همین اساس و به منظور تاکید بر استفاده از این ظرفیت در مسیر تحقق تهران شهری برای همه به عنوان نماینده مردم تهران با استناد به بند ۳ ماده ۸۰ قانون شوراهای اسلامی کشور، درباره «لزوم اجرای مصوبه الزام شهرداری تهران به ارایه لایحه در خصوص عرضه سهام شرکت‌ها، سازمان‌ها و موسسات تابعه در بازار سرمایه » به شهرداری تهران تذکر می‌دهم.

تحقق ۶۸ درصدی درآمدها در ۱۱ ماه

حسن رسولی، خزانه‌دار شورای شهر در قرائت بخشی از گزارش مالی از عملکرد شهرداری گفت: طی دوره ۱۱ ماهه سال ۹۸ مبلغ ۱۴ هزار و ۹۹۰ میلیارد تومان معادل ۶۸ درصد درآمد کسب شده همچنین کسری عملکرد ۷ هزار و ۱۷۹ میلیارد تومان معادل ۳۲ درصد نسبت به بودجه مصوب مشاهده می‌شود. رسولی درباره عملکرد حساب درآمد و هزینه ۱۱ ماهه سال ۹۸ اظهار کرد: شهرداری تهران بر اساس بودجه مصوب موظف بوده، در برش عملکردی ۱۱ ماهه خود نسبت به تأمین منابع در سقف ۲۲ هزار و ۱۷۰ میلیارد تومان اقدام کند. نایب‌رییس کمیسیون برنامه و بودجه شورای شهر تهران همچنین گفت: آثار مالی و اقتصادی بحران کرونا در عملکرد بودجه ۹۸ و پیش بینی تداوم بحران و شدت یافتن عدم تعادل منابع و مصارف بودجه ۱۳۹۹ تا پایان نیمه اول سال جاری مستلزم تغییرات اساسی سیاست‌ها و اقدامات مالی و اقتصاد مدیریت شهری است. هم چنانکه در نطق پیش از دستور جلسه ۱۷ فروردین ۹۹ متذکر شدم تصمیم‌گیری عاجل شورا و شهرداری در این خصوص حیاتی است و هر گونه تعلل و تأخیر در اخذ تصمیمات ثمر بخش در دو بخش درآمدی و هزینه‌ای نه تنها برای اداره پایتخت بلکه برای کلیت نظام تبعات جبران‌ناپذیری خواهد داشت.

تخفیف عوارض کسب و پیشه

به گزارش «تعادل»، در جلسه دیروز شورای شهر، افزون بر قرائت گزارش ۱۱ ماهه از عملکرد مالی شهرداری توسط خزانه‌دار شورا، یک فوریت طرح «حمایت از اقتصاد شهری و جهش تولید در برابر آسیب‌های ناشی از شیوع کرونا در شهر تهران» و جزییات لایحه ضوابط تشکیلاتی شهرداری نیز تصویب شد. مجید فراهانی عضو کمیسیون برنامه و بودجه شورا در تشریح طرح «حمایت از اقتصاد شهری و جهش تولید در برابر آسیب‌های ناشی از شیوع کرونا در شهر تهران» گفت: لازم است تسهیلات در اختیار کسانی که در حوزه کرونا آسیب دیده‌اند، قرار گیرد. در این طرح پیشنهاد دادیم تا افزایش بهره‌برداری تا زمانی که ستاد کرونا تعطیل اعلام می‌کند انجام شود و زمان بهره‌برداری به قرار دادها اضافه شود. فراهانی ادامه داد: همچنین بر اساس مصوبه هیات وزیران پیشنهاداتی در خصوص تخفیف عوارض کسب و پیشه و بهای خدمات را پیشنهاد دادیم. عوارض کسب و پیشه اگر تا پایان خرداد ماه پرداخت شود، ۱۰ درصد و اگر تا پایان اردیبهشت ماه، پرداخت شود، شامل ۱۵ درصد تخفیف شوند. وی با بیان اینکه این طرح مفصل است و موارد زیادی را شامل می‌شود، افزود: یکی از موارد این است که پس از کرونا مراکز تفریحی و ورزشی که از کرونا آسیب دیدند بتوانند تا ۳ بامداد باز باشند تا جمعیت توزیع شوند و بخشی از خسارت جبران شود. در نهایت اعضای شورای اسلامی شهر تهران با ۱۷ رای طرح یک فوریت «تسهیلات تشویقی حمایت از اقتصاد شهری و جهش تولید در برابر آسیب‌های ناشی از شیوع ویروس کرونا در شهر تهران» را تصویب و برای بررسی به کمیسیون‌های تخصصی ارجاع دادند.

تعیین وضعیت زباله‌سوز اهدایی چین

زهرا نژادبهرام، عضو هیات رییسه شورای شهر تهران نیز دیروز در تذکری خواستار تعیین تکلیف هر چه سریع‌تر زباله‌سوز اهدایی دولت چین به تهران شد. زهرا نژادبهرام در تذکر پیش از دستور خود در جلسه شورای شهر تهران با بیان اینکه امروز جهان پیوستگی ملت‌ها است، گفت: بر همین اساس اگر کشوری دچار بحران یا رنج شود، سایر کشورها به کمک او می‌آیند و دیدید که اقدام شهرداری تهران در ویدئومپینگ ووهان باعث شد که اقدامی به‌جا و درست بود و باعث شد که شهرداری چین هدایایی برای شهر تهران ارسال کند. وی با بیان اینکه چین یک زباله‌سوز بیمارستانی به تهران اهدا کرد که متاسفانه هنوز در اختیار ما قرار نگرفته است، تصریح کرد: از حناچی شهردار تهران می‌خواهم که با ایجاد شرایط لازم هر چه سریع‌تر تمهیدات دریافت این زباله‌سوز را فراهم کند. در بین تذکر نژادبهرام، یکی از اعضاء، تصریح کرد که گویا این دستگاه زباله‌سوز به قم رفته است که این عضو شورای شهر گفت: اگر این دستگاه زباله‌سوز به قم رفته اشتباه رفته است؛ چرا که تهران یک‌سوم کشته‌های کرونا را دارد و با داشتن ۱۱ میلیون نفر جمعیت بیشترین شیوع بیماری را دارد و با چه اجازه‌ای این دستگاه زباله‌سوز به قم رفته است. وی گفت: من پریروز با حناچی صحبت کردم و به من گفت که هنوز نیامده و اگر هنوز این زباله‌سوز نیامده باید نسبت به ارسال، نصب و راه‌اندازی هر چه سریع‌تر آن اقدام شود و اگر به هر دلیلی به قم رفته شهرداری تهران باید صراحتا اقدامات لازم را انجام دهد وگرنه شورای شهر در حد اختیارات قانونی ورود می‌کند.

بازگشت ۱۷۰ بازنشسته به شهرداری

حجت نظری، عضو کمیسیون فرهنگی و اجتماعی شورای شهر تهران نیز از برخورد با مدیران شهری و مدیران جوان‌تر در شهرداری گلایه کرد. نظری در تذکر پیش از دستور خود در ابتدای جلسه شورای شهر با بیان اینکه قانون به کارگیری بازنشستگان در مجلس اصلاح شد و دیدید که شهردار وقت تهران نیز به دلیل اجرای این قانون با مدیریت خداحافظی کرد، گفت: این در حالی است که شنیده‌ها حاکی از آن است که اخیرا شهرداری تهران یک لیست ۱۷۰ نفره از مدیرانی دارد که بازنشسته هستند؛ اما می‌خواهد با آنها تمدید قرار داد کند که این مساله پذیرفته شده نیست. وی با بیان اینکه جای سوال است که اگر قرار است بازنشستگان کنار نروند چرا شهردار را عوض کردیم، تصریح کرد: متاسفانه در زیرمجموعه‌های شهرداری جور دیگر عمل می‌شود. وی با بیان اینکه متاسفانه دیده شده با وجود آنکه انتصابات در حوزه جوانان چشمگیر نیست اما مدیران شهرداری وقتی با انتقاد یک مدیر جوان روبرو می‌شوند با او قهر می‌کنند، گفت: دیده شده به رغم آنکه مدیر جوان نقد محرمانه داشته، باز هم مورد قهر قرار گرفته‌اند و می‌بینیم افرادی که ادعای دموکراسی دارند به شکل سختگیرانه‌ای با افراد برخورد می‌کنند و با همان یکی دو مدیر جوان نیز برخورد غیراخلاقی می‌کنند و من از همه اعضای شورا می‌خواهم که در این خصوص ورود جدی داشته باشند.

برش

واکنش هاشمی به انتصاب معاون شهردار

رییس شورای شهر تهران اعلام کرد که شهردار تهران می‌توانست در راستای احترام به مصوبات شورا در مورد عدم اخذ عوارض در زمان عدم اجرای طرح ترافیک یک لایحه بیاورد.

محسن هاشمی پس از اتمام جلسه شورای شهر تهران در جمع خبرنگاران گفت: همانطور که ملاحظه می‌کنید کم‌کم شورا به فعالیت کاری خود باز می‌گردد؛ چرا که قبلا بیشتر فضای جلسات مربوط به کرونا و اخذ گزارش از شهرداری بود؛ اما امروز توانستیم مصوباتی داشته باشیم. هاشمی در پاسخ به سوالی مبنی بر اینکه انتصاب مناف هاشمی به عنوان معاون شهردار حاشیه‌ساز بوده است، گفت: من حاشیه‌ای نمی‌بینم.

وی همچنین در خصوص سخنان علیخانی مبنی بر اینکه عدم اجرای طرح ترافیک به معنای عدم اخذ عوارض نیست، تصریح کرد: این یک پروسه قانونی است و شهردار تهران می‌توانست در راستای احترام به مصوبات شورا یک لایحه دو فوریتی در خصوص عدم اخذ عوارض در زمان عدم اجرای طرح ترافیک بیاورد تا این تصمیمات قانونی شود و من هم می‌پذیرم که لازم است مصوبه بیاورد و از شهردار تهران می‌خواهیم که این کار را انجام دهد و هدف ما این است که عوارض دریافت نکنیم؛ اما اجازه شورا را بایست اخذ کنند.

رییس کمیسیون عمران و حمل و نقل شورای شهر تهران در جلسه دیروز این شورا گفته بود: آزاد شدن ورود به محدود طرح ترافیک موضوع درستی بود اما ستاد کرونا نمی‌تواند در خصوص بخشیدن عوارض تصمیم‌گیری کند. در حال حاضر دریافت نکردن عوارض خلاف قانون است و شهرداری باید هر چه سریع‌تر مجوزهای لازم را در این رابطه از شورای شهر بگیرد.

ادامه از صفحه اول

سیاست درست و به‌موقع کاهش نرخ سود

نرخ سود بانکی کاهش می‌یافت، اما با توجه به شرایط کرونا، اکنون کاهش تقاضای تسهیلات در بازار بین بانکی منجر به کاهش نرخ سود به زیر ۱۵ درصد شده و در نتیجه اجرای سیاست کاهش نرخ سود سپرده را امکان پذیر ساخته و این تحول می‌تواند آثار قابل توجهی بر بازارهای مختلف و کلان اقتصاد داشته باشد.

این سیاست یعنی تصمیم بانک مرکزی و بانک‌ها برای کاهش نرخ سود سپرده به ۱۵ درصد، به لحاظ سیاسی و علمی و اقتصادی، ابتکاری شجاعانه است و باید از تصمیم بانک‌ها و بانک مرکزی استقبال و از این سیاست نظام بانکی دفاع شود. زیرا به دنبال سیاست‌های نظارتی و کنترلی بانک مرکزی در دو سال اخیر که منجر به کنترل نرخ ارز شده بود، اکنون سیاست کاهش نرخ سود نیز می‌تواند آثار و تحول قابل توجهی در شاخص‌های کلان از جمله تولید، نقدینگی، تورم و عملکرد مالی بانک‌ها داشته باشد. فعالان اقتصادی، کارآفرینان و سرمایه‌گذاران نیز باید از این سیاست دفاع کنند زیرا اول باید چرخ اقتصاد بهتر بچرخد تا فعال اقتصادی بتواند سرمایه‌گذاری و تولید و درآمد و سود داشته باشد. لذا فعالان اقتصادی نیز باید از سیاست کاهش نرخ سود بانکی به درستی دفاع کنند.

کاهش نرخ سود بانکی روی نرخ سود تسهیلات و هزینه تولید اثر گذار خواهد بود و با کاهش هزینه تولید، قیمت کالاها و خدمات نیز کاهش خواهد یافت و این موضوع علاوه بر اثر روی قیمت کالاها و خدمات به صورت نسبی، می‌تواند روی قدرت خرید جامعه نیز اثر مثبت داشته باشد.

از سوی دیگر، هزینه بانک‌ها، اضافه برداشت از بانک مرکزی و رشد نقدینگی، رشد پایه پولی و نرخ تورم، نیز کمتر می‌شود زیرا هر سال صدها هزار میلیارد تومان سود بانکی توسط بانک‌ها پرداخت می‌شد که عملا به دلیل رشد هزینه‌ها و کسری منابع بانک‌ها موجب اضافه برداشت از بانک مرکزی، جریمه‌های سنگین برای بانک‌ها، رشد پایه پولی و نقدینگی و تورم می‌شد و روی تمام اقتصاد اثر منفی داشت.

از سوی دیگر، بدهی دولت و کسری بودجه دولت نیز کاهش خواهد یافت زیرا کاهش هزینه سود تسهیلات بانک‌ها می‌تواند روی کاهش هزینه‌های دولت نیز اثر گذار باشد.

به عبارت دیگر، کاهش نرخ بهره یا سود بانکی ابزار مهم سیاست پولی است که روی کسری منابع دولت، بدهی دولت، و بازارهای کالا، بورس، ارز و طلا و خودرو، مسکن و... اثر مثبت خواهد داشت. زیرا همانطور که توصیه‌های علم اقتصاد از دو سیاست عمده پولی و مالی به عنوان ابزار مهم دولت برای ساماندهی اقتصاد سخن می‌گوید، می‌توان انتظار داشت که کاهش نرخ بهره یا سود بانکی به عنوان ابزار اثر گذار سیاست پولی عمل کند. این سیاست اگرچه دیر اتخاذ شده اما اگر همین حالا نیز به درستی اجرا شود، آثار و تحول گسترده‌ای در اقتصاد ایران ایجاد خواهد کرد.

دولت و بانک مرکزی در ایران از امکانات گسترده‌ای برای ساماندهی بازارهای پولی و مالی برخوردار هستند و کاهش نرخ سود بانکی می‌تواند روی احیای تولید و کاهش هزینه تولید و نرخ سود تسهیلات اثر گذار باشد. از سوی دیگر، به کاهش نرخ تورم از طریق کاهش سود سپرده بانک‌ها و کاهش اضافه برداشت بانک‌ها از بانک مرکزی منجر خواهد شد که در مقطعی با جریمه و سود ۳۴ درصد و ۳۶ درصدی در سال‌های اخیر همراه بود، و در نتیجه به کاهش بدهی بانک‌ها به بانک مرکزی و پایه پولی و رشد نقدینگی و در نتیجه کاهش تورم منجر خواهد شد.

بر این اساس، در صورتی که این سیاست به درستی اجرا شود می‌تواند حداقل ۱۰۰ تا ۲۰۰ هزار میلیارد تومان از هزینه بانک‌ها را کاهش دهد و این کاهش هزینه سود سپرده که عامل اصلی رشد پایه پولی و نقدینگی و تورم بوده، می‌تواند عملا موجب مهار تورم شود و هزینه‌های اقتصاد ایران را نیز کاهش دهد.

در این رابطه باید توجه داشت که کاهش نرخ سود بانکی در مقطع کنونی باعث خروج پول از بانک‌ها نمی‌شود و این یک موضوع عوامانه است که پول با کاهش نرخ سود از بانک خارج می‌شود زیرا در نهایت از سپرده بلندمدت وارد سپرده جاری می‌شود. همچنین با توجه به وجود ریسک در برخی بازارها، اشباع بازار مسکن، ارز، طلا، و احتمال نوسان بورس، برخی سپرده گذاران ترجیح می‌دهند که همچنان پول خود را در بانک‌ها حفظ کنند.

از سوی دیگر، این سیاست می‌تواند به کاهش هزینه‌های تولید، بهبود قدرت خرید، کاهش تورم و کاهش رشد نقدینگی به دلیل کاهش هزینه بانک‌ها و اضافه برداشت از بانک مرکزی منجر شود و حداقل می‌تواند تورم را بین ۵ تا ۱۰ درصد کاهش دهد و کاهش تورم نیز باعث خواهد شد که با سود بانکی ۱۵ درصدی مانع از خروج سپرده از بانک‌ها شود زیرا هر چه فاصله تورم و نرخ سود کمتر شود احتمال خروج پول از سپرده‌ها را کاهش می‌دهد. در مقطع کنونی نیز اشباع بسیاری از بانک‌ها موجب شده که دلیلی برای خروج سپرده از بانک‌ها نباشد و همچنان عده‌ای تمایل دارند که پول خود را در بانک‌ها و با ریسک کم سپرده‌گذاری کنند.

ایرانشهر

بازگشایی جاده‌های بین استانی از امروز

علی اکبر آشوری، مدیر مرکز مدیریت راه‌های سازمان راهداری و حمل و نقل جاده‌ای کشور از باز شدن جاده‌های مواصلاتی بین استانی و برداشتن محدودیت‌های تردد از دوشنبه اول اردیبهشت ۹۹ خبر داد و گفت: در پی شیوع گسترش ویروس کرونا در کشور و بالا رفتن آمار مبتلایان و تلفات ستاد ملی مقابله با کرونا محدودیت ترددهای بین استانی را از هشتم فروردین ماه امسال اجرایی کرد تا زنجیره انتقال ویروس کرونا قطع شود. به گزارش ایسنا، او اعلام کرد: آمار تردد بین استانی کل کشور از هشتم فروردین ماه یعنی آغاز اجرای طرح فاصله گذاری اجتماعی تا ۳۰ فروردین به بیش از ۲۰ میلیون وسیله نقلیه می‌رسد که نسبت به یک سال قبل ۵۵ درصد و نسبت به همین بازده زمانی در دو سال گذشته ۵۶ درصد کاهش را نشان می‌دهد در همه استان‌های مورد بررسی مذکور روند کاهشی از ۵۴ درصد تا بیش از ۷۴ درصد است.

موافقت اتاق اصناف با افزایش حق کمیسیون مشاوران املاک

مصطفی قلی خسروی، رییس اتحادیه صنف مشاوران املاک اعلام کرد: نرخ جدید کمیسیون معاملات ملکی را به کمیسیون املاک اتاق اصناف ایران ارایه کرده ایم که در این کمیسیون به تصویب رسید. او در گفت‌وگو با مهر اظهار کرد: بر اساس قانون، مصوبات اتاق اصناف ایران در خصوص کمیسیون مشاوران املاک باید در هیات عالی نظارت که از سوی وزارت صنعت، معدن و تجارت تشکیل می‌شود نیز به تصویب برسد؛ اما از نظر ما وقتی اتاق اصناف این پیشنهاد را می‌پذیرد به معنی این است که نهایی شده و ما صرفاً به احترام قانون منتظریم تا این پیشنهاد در هیات عالی نظارت اصناف وزارت صنعت، معدن و تجارت هم تأیید شود. به گفته رییس اتحادیه مشاوران املاک، اعضای این اتحادیه خواستار تعیین یک درصد از هر معامله ملکی به عنوان کمیسیون مشاوران املاک بودند که در اتاق اصناف، با نیم درصد از رقم نهایی معامله توافق شد. وی یادآور شد: در حال حاضر معاملات ملکی تا ۵۰۰ میلیون تومان، مشمول نیم درصد حق کمیسیون مشاوران املاک است و به بالاتر از آن (۵۰۰ میلیون تومان) کمیسیون ۲۵ صدم درصدی از رقم نهایی معامله ملکی تعلق می‌گیرد؛ اما در صورت تأیید مصوبه اتاق اصناف، همه معاملات ملکی با هر ارزشی، با نرخ کمیسیون نیم درصدی انجام می‌شوند.

شرکت‌های بنیاد مستضعفان در راه بازار سرمایه

پرویز فتاح، رییس بنیاد مستضعفان اظهار کرد: سیاست رهبری مبنی بر جهش تولید را دنبال می‌کنیم و از آن غافل نیستیم چرا که غفلت از آن برنامه‌های حمایتی در دوران کرونا را محقق نمی‌کند. از همین رو اولین اقدام ما بخشش اجاره‌بهای املاک بود که اعلام کردیم اجاره دو ماه را می‌بخشیم. همچنین امروز بررسی کردیم و اعلام کردیم اجاره‌بهای املاک تجاری بنیاد در اردیبهشت ماه هم بخشیده خواهد شد. به گزارش ایلنا، پرویز فتاح در نشست خبری درباره عملکرد بنیاد مستضعفان در ایام کرونا اظهار داشت: از بدو شیوع ویروس کرونا از ابتدای اسفندماه، آماده همکاری با دولت بودیم و جلسه‌ای با وزیر بهداشت داشتیم و با ستاد مبارزه با کرونا در ایران و تهران برنامه مشخص شد. فتاح با بیان اینکه در بورس فعال هستیم و در حال حاضر ۳۲ شرکت بورسی داریم، ادامه داد: بورس ایران وضعیت خوبی دارد. امسال هر تعداد شرکت که بتوانیم را وارد بورس می‌کنیم اما ورود به بورس هم ضوابطی دارد که باید بتوانیم این شرایط را داشته باشیم.

درخواست فعالان حمل و نقل از دولت

فدراسیون حمل و نقل و لجستیک در نامه‌ای به وزیر راه و شهرسازی، خواهان اختصاص تسهیلات بیمه‌ای و مالیاتی به شرکت‌های فعال در این صنعت به انضمام اعطای تسهیلات ۸ هزار میلیارد تومانی شد. به گزارش مهر، علی محمودی سرای رییس هیات مدیره فدراسیون حمل و نقل و لجستیک در نامه‌ای به وزیر راه و شهرسازی، مشکلات وارد شده به بخش حمل و نقل کشور در اثر کرونا را برشمرد و خواهان اختصاص تسهیلات بانکی همراه با تسهیلات بیمه‌ای، مالیاتی و تعویق مطالبات دستگاه‌های اجرایی از شرکت‌های حمل و نقلی شد. در این نامه، بزرگ‌ترین مشکلات بخش حمل و نقل هوایی را احتمال تعدیل قریب‌الوقوع گسترده نیروهای شاغل در آژانس‌های خدمات گردشگری، ممنوعیت و محدودیت پروازهای خارجی و کاهش گسترده پروازهای داخلی ذکر شده و راهکارهای معرفی شده در این خصوص، اعطای تسهیلات بانکی با دوره تنفس طولانی مدت، اعمال معافیت‌های بیمه‌ای و مالیاتی و تعویق مطالبات شرکت فرودگاه‌ها و فرودگاه امام خمینی (ره) از ایرلاین‌ها، نهایتاً امهال اقساط تسهیلات بانکی عنوان شده است. در بخش دریایی و بندری نیز این فدراسیون خواهان اختصاص ارز دولتی به شرکت‌های کشتیرانی برای واردات قطعات یدکی یا تجهیزات بندری، حذف یا کاهش اجاره ثابت فعالان بندری از سوی سازمان بنادر، اصلاح تعرفه‌های تخلیه و بارگیری کالا، جبران زیان‌های هنگفت شرکت‌های بانکرینگ و سوخت رسان دریایی، حذف هزینه‌های مترتب بر اجاره‌بهای شرکت‌های پایانه‌دار و ارایه تسهیلات بانکی همراه با تعویق بدهی‌های بیمه‌ای و مالیاتی شده است. فدراسیون حمل و نقل همچنین در حوزه حمل و نقل جاده‌ای از وزیر راه درخواست کرده تا علاوه بر تسهیلات بانکی، بیمه سبز کامیونداران فعال در حوزه ترانزیت و حمل بین الملل نیز رایگان تمدید شده و امکان نوسازی ناوگان با استفاده از تسهیلات ارزان قیمت فراهم شود.

دنیای فناوری

شیوع کرونا جرایم سایبری را در امریکا ۴ برابر کرد

براساس بررسی جدید اف‌بی‌آی شیوع ویروس کرونا در امریکا باعث رشد چهار برابری وقوع جرایم سایبری در این کشور شده است. به گزارش مهر به نقل از زددی‌نت، تونیا اوگورتز معاون دستیار مدیر اف‌بی‌آی در جریان برگزاری یک نشست آنلاین به میزبانی موسسه پژوهشی اسپن گفت: «تعداد درخواست‌های دریافتی اف‌بی‌آی برای رسیدگی به جرایم سایبری در یک ماه اخیر نسبت به ماه‌های قبل چهار برابر افزایش نشان می‌دهد.» به گفته وی مرکز رسیدگی به شکایات اینترنتی اف‌بی‌آی موسوم به‌ای سی ۳ با افزایش بی سابقه موارد ثبت شکایت مواجه است. این مرکز تا پیش از این روزانه حدود هزار شکایت دریافت می‌کرد که در هفته‌های اخیر این رقم به ۳ تا ۴ هزار مورد شکایت در روز افزایش یافته است. بخش اعظم این شکایات مربوط به موارد تلاش برای کلاهبرداری و اخاذی اینترنتی از کاربران با سوءاستفاده از شیوع ویروس کروناست. تونیا اوگورتز در نشست آنلاین خود تصریح کرده است: «ما امیدوار بودیم جانیان سایبری در ایام شیوع ویروس کرونا رفتاری انسانی داشته باشند و به این موضوع فکر کنند که سوءاستفاده از این وضعیت برای کسب منفعت شخصی غیرقابل قبول است اما متأسفانه تصور ما اشتباه بود. آنها از هیچ کاری رویگردان نیستند و اقدامات مختلفی مانند ثبت دامنه‌های اینترنتی برای کلاهبرداری، تلاش برای اخاذی از مردم به بهانه اعطای پول به خیریه‌های کرونا، طرح ادعای فروش ماسک و دیگر تجهیزات پزشکی و مراقبتی و هر کار دیگری که به ذهنشان برسد را انجام می‌دهند. متأسفانه جنایتکاران سایبری بسیار خلاقانه عمل می‌کنند.»

بازی کودکانه عامل افشای اطلاعات ۲۳ میلیون نفر

یک هکر با نفوذ به یک بازی آنلاین کودکانه به نام وبکینز توانست اطلاعات ۲۳ میلیون کاربر را سرقت کند. بازی یادشده توسط یک شرکت کانادایی به نام گنز عرضه شده است. به گزارش مهر به نقل از زددی‌نت، بازی وبکینز در سال ۲۰۰۵ عرضه شد و کاربران با انتخاب نام کاربری و کلمه عبور وارد آن می‌شوند و بازی یادشده را اجرا می‌کنند. این بازی یکی از محبوب‌ترین بازی‌های آنلاین کودکان است که در یک دهه اخیر میلیون‌ها کاربر داشته و از نظر میزان محبوبیت بعد از بازی باشگاه پنگوئن‌های شرکت دیزنی در رتبه دوم است. هکری که به پایگاه داده این بازی دسترسی یافته اطلاعات هک‌شده را در یک فروم مشهور آنلاین هکری منتشر کرده است. حجم مجموع این اطلاعات بیش از یک گیگابایت است و حاوی نام کاربری و کلمه عبور ۲۲ میلیون و ۹۸۲ هزار کاربر سایت یادشده است. این سرقت اطلاعات در اوایل ماه آوریل رخ داده و هکر مذکور به آدرس‌های ایمیل والدین کودکان کاربر این بازی نیز دسترسی یافته است.

خبر ویژه

ثبت‌نام سیم‌کارت رایگان همراه اول به‌صورت اینترنتی

همراه اول از ثبت‌نام اینترنتی و دریافت غیرحضوری سیم‌کارت رایگان ویژه سرپرست خانوارهایی خبر داد که سیم‌کارتی به نام خود ندارند. به گزارش اداره کل ارتباطات شرکت ارتباطات سیار ایران، در پی ازدحام متقاضیان در برخی مراکز فروش و خدمات تلفن همراه، اپراتور اول اعلام کرد تا هر زمان که مهلت ثبت‌نام وام یک میلیون تومانی تمدید شود، طرح اهدای سیم‌کارت رایگان توسط همراه اول نیز تمدید خواهد شد. همچنین با توجه به ضرورت حفظ سلامت شهروندان، همراه اول تاکید کرده متقاضیان دریافت سیم‌کارت، از طریق فروشگاه اینترنتی همراه اول به نشانی shop.mci.ir، نسبت به ثبت‌نام سیم‌کارت اعتباری رایگان خود اقدام و از مراجعه حضوری به دفاتر فروش پرهیز کنند. گفتنی است طبق اعلام شرکت پست، سیم‌کارت‌های ثبت نام شده در اسرع وقت تحویل خواهد شد.

حملات فیشینگ؛ دغدغه اصلی امنیت سایبری برای مشاغل و سازمان‌ها در سال ۲۰۲۰

افزایش فیشینگ با جعل وب‌سایت‌های مشهور

فیشینگ (Phishing) به تلاش برای به دست آوردن اطلاعاتی مانند نام کاربری یا گذرواژه یا اطلاعات حساب بانکی از طریق جعل وب‌سایت و آدرس ایمیل و روش‌های متنوع دیگر گفته می‌شود. به بیان ساده‌تر، هنگامی که شخصی تلاش می‌کند دیگری را فریب دهد تا اطلاعات شخصی‌اش را در اختیار بگیرد، حمله فیشینگ رخ می‌دهد. هدف از فیشینگ این است که گیرنده ایمیل را فریب دهد و او را متقاعد کند به پیامی که ارسال شده، نیاز دارد، از جمله درخواستی که از طرف یک بانک ارسال شده یا یادداشتی از یکی از اشخاص در شرکتی که فرد مشغول به کار است؛ با القای این ایده در ذهن مخاطب، او را مجبور می‌کند که روی لینک دانلود یا فایلی که پیوست شده، کلیک کند. بر اساس گزارش منتشرشده در سی‌اس‌او آنلاین، آنچه واقعا فیشینگ را از سایر حملات متمایز می‌کند، شکل پیغام است. مهاجمان خود را به شکل یک شخص قابل اعتماد درمی‌آورند، اغلب یک شخص واقعی یا به‌ظاهر واقعی که قربانی در حال انجام تجارتی با آن شخص است. این روش یکی از قدیمی‌ترین انواع حملات سایبری است که قدمت آن به دهه ۱۹۹۰ بازمی‌گردد و هنوز هم یکی از گسترده‌ترین و فریبنده‌ترین موارد است، درحالی که پیام‌های فیشینگ و تکنیک‌های آن به‌طور فزاینده‌ای پیچیده‌تر می‌شود.

دسترسی آسان به کیت‌های فیشینگ برای مجرمان سایبری

در دسترس بودن کیت‌های فیشینگ، کارزارهای فیشینگ را برای مجرمان سایبری و حتی افرادی با حداقل مهارت فنی، آسان می‌کند. کیت فیشینگ، منابع و ابزارهای وب‌سایت فیشینگ را که فقط باید روی یک سرور نصب شود، جمع می‌کند. پس از نصب، تمام کاری که مهاجم باید انجام دهد این است که به قربانیان احتمالی ایمیل ارسال کند. کیت‌های فیشینگ در وب تاریک هم موجود است و برخی از وب‌سایت‌ها از جمله Phishtank و OpenPhish، لیست‌هایی از کیت‌های شناخته‌شده فیشینگ را نگه می‌دارند. تجزیه و تحلیل کیت‌های فیشینگ به تیم‌های امنیتی امکان می‌دهد تا افرادی که از آنها استفاده می‌کنند را ردیابی کنند. مهاجمان آدرس ایمیل خود را طوری دستکاری می‌کنند که به نظر می‌رسد از طرف شخص دیگری آمده است، سپس وب‌سایت‌های جعلی را راه‌اندازی می‌کنند که برای قربانی مورد اعتماد است و از مجموعه کاراکترهای خارجی برای پنهان کردن URLها استفاده می‌کنند. تکنیک‌های زیادی وجود دارد که زیر چتر فیشینگ قرار می‌گیرد. چندین روش مختلف برای تفکیک حملات وجود دارد که یکی از آنها، هدف از انجام فیشینگ است. به‌طور کلی، یک حمله فیشینگ سعی می‌کند قربانی را مجبور به انجام یکی از این دو کار کند: یک اینکه کاری کند که کاربر اطلاعات حساسش را تحویل دهد. این پیام‌ها با هدف فریب کاربر به فاش کردن اطلاعات مهم که اغلب نام کاربری و رمز عبور است ارسال می‌شود، برای اینکه مهاجم بتواند از این اطلاعات برای نفوذ به سیستم یا حساب کاربر استفاده کند. نسخه کلاسیک این کلاهبرداری شامل ارسال یک ایمیل مشابه به ارسال پیامی از یک بانک بزرگ است. مهاجم با ارسال پیام به میلیون‌ها نفر، اطمینان دارد که حداقل برخی از گیرندگان پیام، مشتری آن بانک باشند. بدین ترتیب قربانی روی لینک موجود در پیام کلیک می‌کند و به یک سایت مخرب که مشابه صفحه وب بانک طراحی شده است، منتقل می‌شود سپس نام کاربری و رمزعبور خود را وارد می‌کند؛ این جاست که مهاجم به حساب قربانی دسترسی پیدا می‌کند. کار دیگری که مهاجم، شخص قربانی را مجبور به انجام آن می‌کند، دانلود بدافزار است. مانند بسیاری از اسپم‌ها، این نوع ایمیل‌های فیشینگ قصد دارند تا قربانی را مجبور به آلوده کردن رایانه خود به بدافزارها کنند، برای مثال ایمیل‌هایی که برای کسانی که در جست‌وجوی کار هستند، ارسال می‌شود. این پیوست‌ها معمولاً فایل‌هایی با فرمت zip یا مایکروسافت آفیس هستند که کدهای مخربی در آنها جاسازی شده است. رایج‌ترین شکل کد مخرب، باج‌افزار است. در سال ۲۰۱۷ تخمین زده شد که ۹۳ درصد ایمیل‌های فیشینگ حاوی پیوست‌های باج‌افزار هستند.

حملات فیشینگ پیشرفته‌تر می‌شوند

ابزارها و بسترهایی از جمله ایمیل که استفاده زیادی داشته و کاربران به‌صورت گسترده با آن سر و کار دارند، افزایش ریسک و آسیب‌پذیری برای تیم‌های امنیتی را هم به همراه ندارند. صرف‌نظر از اینکه تمهیدات امنیتی در این بستر انجام شده باشد، تهدیداتی همچون باج‌افزار، فیشینگ یا حملات هدفمند به پلتفرم‌های محبوب در سال جدید مورد توجه هستند و محافظت از سیستم‌ها و داده‌های کاربران و سازمان‌ها کاری است که متخصصان حوزه امنیت باید روی آن متمرکز شوند. وقتی صحبت از امنیت سایبری می‌شود، پیش‌بینی تهدیدات به جای واکنش مقابل آنها دارای اهمیت بالاتری است. در یک چشم‌انداز کلی، تهدیدات به‌طور مداوم در حال تغییر و تحول است، وصله کردن رخنه‌ها یا انجام به‌روزرسانی‌ها در مقابل تهدیدات، دیگر کافی نیست. سال جدید و به‌همراه آن تهدیدهای جدید، به‌ویژه در دنیای امنیت سایبری، در انتظار ماست. همیشه می‌شنویم که تمام متخصصان امنیتی به دنبال راه‌حل‌هایی برای حل خطر روبه‌رشد حملات فیشینگ هستند. یک سال پیش، بدافزارها بزرگ‌ترین تهدید برای مشاغل تلقی می‌شدند و با فرا رسیدن سال ۲۰۲۰، حملات فیشینگ دغدغه اصلی هستند. امروزه بیشتر سازمان‌هایی که به‌دنبال تقویت امنیت در سرویس‌های ایمیل خود هستند، نیاز به مسدود کردن حملات فیشینگ دارند.

چندین راه مختلف برای هدف قرار دادن ایمیل وجود دارد و البته گاهی اوقات ممکن است این ایمیل‌ها هرگز هدف قرار نگیرند؛ ایمیل‌های فیشینگ به میلیون‌ها قربانی بالقوه ارسال می‌شود تا آنها را متقاعد کند که به نسخه‌های جعلی وب‌سایت‌های مشهور وارد شوند. در موارد دیگر، ممکن است مهاجمان برای شخصی که نقش خاصی در یک سازمان دارد، ایمیل‌های «هدفمند» بفرستند، حتی اگر از آن شخص اطلاعات شخصی خاصی نداشته باشند. اما برخی از حملات فیشینگ با هدف گرفتن اطلاعات ورود به سیستم یا آلوده کردن رایانه از افراد خاص انجام می‌شوند و مهاجمان انرژی بیشتری را برای فریب دادن چنین قربانیانی اختصاص می‌دهند. هنگامی که مهاجمان سعی می‌کنند پیامی را برای یک فرد خاص ارسال کنند که از لحاظ هک برایشان جذابیت دارد، به آن اسپیر فیشینگ (spear phishing) یا فیشینگ هدف‌دار گفته می‌شود. این حمله مانند زمانی است که یک ماهیگیر، به جای آنکه قلاب طعمه‌اش را در آب قرار دهد و منتظر بماند که یکی از ماهی‌ها آن را گاز بگیرد، ماهی خاصی را مد نظر داشته باشد.

مهاجمان اهداف خود را مشخص می‌کنند؛ برای مثال این کار را می‌توانند با استفاده از اطلاعات در سایت‌هایی مانند لینکداین انجام دهند. سپس آدرس‌های مخرب را به ایمیل آنها ارسال می‌کنند و این کار را به گونه‌ای انجام می‌دهند که گویی این ایمیل از طرف یکی از همکاران آن شخص ارسال شده است. برای مثال، یک اسپیر فیشینگ ممکن است در حالی که وانمود می‌کند مدیر مالی است، شخصی را در بخش امور مالی هدف قرار دهد و درخواست انتقال وجه بانکی کند.

بیشتر سازمان‌هایی که به‌دنبال تقویت امنیت در سرویس‌های ایمیل خود هستند، نیاز به مسدود کردن حملات فیشینگ دارند

برندهایی که بیشتر در معرض حمله فیشینگ هستند

گزارش امنیتی برند فیشینگ در سه‌ماهه آغازین سال ۲۰۲۰ حاکی از آن است که کاربران اپل بیشتر در معرض حملات فیشینگ اطلاعاتی قرار دارند. با بررسی نقشه دموگرافی مشتریان محصولات اپل آشکار شده است که کاربران محصولات این شرکت بیشتر از دیگر کاربران در معرض حملات فیشینگ قرار دارند. گزارش امنیتی منتشرشده در وب‌سایت ناین‌توفایومک، که اخیرا درباره برند فیشینگ منتشرشده نشان می‌دهد ۱۰ درصد از تمام حملات برای فیشینگ مرتبط با سرقت اطلاعات اپل آی‌دی‌ها بوده است، جایگاه بعدی با میزان ۹ درصد متعلق به نتفلیکس است.

در گزارش Brand Phishing ۲۰۲۰ Q۱ که بخش تحقیقات شرکت Check Point درباره فیشینگ منتشر کرده است، یاهو سومین هدف سارقین اطلاعاتی بوده است. برندهایی که در معرض بیشترین حملات برند فیشینگ قرار می‌گیرند، به ترتیب اپل با ۱۰ درصد، نتفلیکس با ۹ درصد، یاهو با هفت درصد، واتس‌اپ با شش درصد، پی‌پال و چیس با پنج درصد، فیس‌بوک، مایکروسافت و ای‌بِی با سه درصد و آمازون با یک درصد هستند. این شرکت همچنین در گزارش گفته است باوجود اینکه اکثر حملات فیشینگ در قالب ایمیل و هدایت به وب‌سایت‌های نامعتبر انجام می‌شود، استفاده از اپلیکیشن‌های جعلی نیز در حال گسترش است.

در حملات برند فیشینگ، مهاجمان تلاش می‌کنند، وب‌سایت رسمی یک برند شناخته‌شده را با استفاده از نام دامنه و آدرس تقریبا یکسان و طراحی صفحات کاملا مشابه وب‌سایت اصلی، شبیه‌سازی کنند. هدایت به این وب‌سایت جعلی ممکن است از طریق ارسال لینک در ایمیل افراد یا به‌وسیله پیامک، با روش تغییر مسیر نشانی وب در حین وبگردی یا اپلیکیشن‌های جعلی انجام شود. وب‌سایت جعلی معمولا یک فرم برای سرقت اطلاعات حساب کاربران، جزئیات حساب بانکی یا دیگر اطلاعات شخصی در خود جای داده است. بیشترین حملات فیشینگ با میزان ۵۹ درصد از طریق پلتفرم وب‌سایت جعلی انجام شده است و بعد از آن استفاده از پلتفرم موبایل برای اجرای حمله قرار دارد؛ البته، در گزارش پایانی سال ۲۰۱۹ میلادی جایگاه پلتفرم موبایل در رده سوم بود که نسبت به سال گذشته افزایش داشته است. در این گزارش صنعت فناوری به عنوان صنعتی که بیشترین حملات فیشینگ را متحمل شده است، معرفی می‌شود و بعد از آن بانک‌ها و رسانه‌ها به‌ترتیب در رده‌های بعدی قرار خواهند گرفت. این آمارها گستردگی استفاده از حوزه‌های مصرفی مختلف در دوران پاندمی ویروس کرونای جدید را نشان می‌دهد که در دوران قرنطینه اکثر افراد در حال تقلا برای استفاده از فناوری‌های مرتبط با دورکاری، تغییرات احتمالی در امور مالی و افزایش سرویس‌های استریم برای سرگرمی خانگی هستند. مهم‌ترین علتی که کاربران برند اپل هدف بیشترین حملات فیشینگ قرار گرفته‌اند، ارزش زیاد اطلاعات اپل آیدی در بازار دارک وب است. بنا بر یک گزارش که در سال ۲۰۱۸ منتشر شد، اطلاعات اپل آیدی بیشترین ارزش را در میان اطلاعات غیرمالی به‌خود اختصاص داد و با بالاترین قیمت فروخته شد. بهترین راه مقابله با حملات فیشینگ این است که هر ایمیلی که حاوی لینک است را با حساسیت خاصی بررسی کنید و نسبت به آن دید منفی داشته باشید و آدرس را یا به‌صورت دستی یا از بوکمارک مرورگر وارد کنید.

سرقت ده‌ها میلیون یورو با فیشینگ در آلمان

همچنین با تشدید حملات فیشینگ پس از شیوع ویروس کرونا، دولت آلمان میلیون‌ها یورو را به همین علت از دست داده است. طبق گزارش زددی‌نت، مقامات ایالتی در غرب کشور آلمان می‌گویند بی‌توجهی به ضرورت ایمن‌سازی روش‌های مجازی جمع‌آوری کمک‌های اضطراری برای مقابله با ویروس کرونا باعث شده تا هکرها بتوانند پول‌های جمع‌آوری شده از این طریق را سرقت کنند. هکرها از طریق طراحی حملات فیشینگ توانستند میلیون‌ها یورو را سرقت کنند.

آنها بدین منظور وب‌سایتی ظاهراً رسمی با ظاهر مشابه با سایت وزارت امور اقتصادی آلمان را طراحی کرده و سپس ایمیل‌هایی که از طریق همین سایت ارسال شده بود را برای کاربران زیادی ارسال کردند و مدعی شدند با وارد کردن اطلاعات شخصی و بانکی در فرم ارسالی، کمک مالی برای مقابله با ویروس کرونا ممکن می‌شود. پس از آنکه تعداد زیادی از شهروندان اطلاعات شخصی و بانکی خود را در سایت قلابی وارد کردند، هکرها مجموعه این درخواست‌های کمک را تجمیع کرده و مبالغ جمع‌آوری‌شده را به حساب‌های شخصی خود منتقل کردند. این کلاهبرداری از اواسط ماه مارس آغاز شده و در تاریخ ۹ آوریل شناسایی و روند آن متوقف شده و وب‌سایت مورد استفاده برای این کار نیز از دسترس خارج شده است. تا به حال ۵۷۶ نفر از سایت یادشده به علت کلاهبرداری شکایت کرده‌اند. بررسی‌ها حاکیست بین ۳۵۰۰ تا ۴۰۰۰ نفر قربانی درخواست کمک کرونایی این وب‌سایت بوده‌اند و مبالغی کلان که گاهی به ۲۵ هزار یورو می‌رسد نیز از این طریق پرداخت شده است. هنوز برآورد دقیقی از رقم کل سرقت سایبری انجام شده از این طریق وجود ندارد و بر اساس برآوردها این رقم از ۳۱.۵ تا ۱۰۰ میلیون یورو در نوسان خواهد بود.

راه‌های مقابله با حملات فیشینگ

در آینده حملات فیشینگ پیشرفته‌تر می‌شوند و حتی متخصص‌ترین افراد نمی‌توانند تمامی موارد آنها را تشخیص دهند. کیت‌های فیشینگ موجود در وب تاریک همراه با لیست مدارک معتبر برای حملات هدفمند، به معنای افزایش حجم حملات فیشینگ و پیشرفت روش‌های آنها هستند. علاوه بر این، آثار حملات فیشینگ شدیدتر و مخرب‌تر شده است. نشت داده‌ها، کلاهبرداری مالی و سایر پیامدهای حمله فیشینگ می‌تواند عواقب ناگواری برای سازمان‌ها در هر اندازه، داشته باشد. مطابق با آمار گزارش Verizon۲۰۱۹DBIR، حملات فیشینگ عامل شماره یک برای نشت اطلاعات است. درواقع یک نیاز ضروری و لازم در این سال‌ها در حوزه سایبری، پیاده‌سازی سامانه‌هایی است که بتوانند این نوع حملات را به خصوص هنگامی که از طریق ایمیل ارسال می‌شوند، شناسایی و مسدود کنند.

بهترین راه برای آشنایی با ایمیل‌های فیشینگ، مطالعه نمونه‌هایی است که قبلا رخ داده و البته اقداماتی هم وجود دارد که می‌توان برای جلوگیری از فیشینگ انجام داد. از جمله اینکه قبل از کلیک کردن روی یک لینک یا وارد کردن اطلاعات حساس، همیشه املای URLها را در لینک‌های ایمیل بررسی کنید، اینکه برای تغییر مسیرهای URL، جایی که با ظرافت به یک وب‌سایت متفاوت با طراحی یکسان هدایت می‌شوید، مراقب باشید. اگر از منبعی که آن را می‌شناسید اما برایتان مشکوک است، ایمیلی دریافت کردید، به جای اینکه در لحظه به آن پاسخ دهید، با یک ایمیل جدید اقدام به ارسال ایمیل کنید؛ اطلاعات شخصی مانند روز تولد، برنامه‌هایتان برای تعطیلات یا آدرس و شماره تلفن خود را به‌طور عمومی در شبکه‌های اجتماعی قرار ندهید.

آگهی فراخوان مناقصه عمومی

یک مؤسسه دولتی در نظر دارد خدمات و تجهیزات مورد نیاز خود را از طریق واگذاری به شرکتهای واجد صلاحیت و دارای توانایی های لازم با جزئیات مندرج در اوراق شرایط مناقصه با بهره گیری از سامانه تدارکات الکترونیکی دولت (setadiran.ir) بصورت الکترونیکی با شماره های فراخوان به شرح ذیل تامین نماید.

ردیف	موضوع مناقصه	شماره فراخوان	مبلغ تضمین شرکت در مناقصه (ریال)
۱	تامین خدمات راهبری سامانه های صوتی، ترجمه همزمان و کنفرانس	۲۰۹۸۰۰۴۷۲۸۰۰۰۰۱۲	۲۷۵,۰۰۰,۰۰۰
۲	خرید و نصب تجهیزات سرمایشی	۲۰۹۹۰۰۴۷۲۸۰۰۰۰۰۱	۶۲۲,۹۰۰,۰۰۰

لذا از کلیه تامین کنندگان واجد شرایط، جهت شرکت در مناقصه دعوت به عمل می آید.
زمان دریافت اوراق شرایط شرکت در مناقصه: از مورخ ۹۹/۲/۲ لغایت مورخ ۹۹/۲/۴ با مراجعه به سامانه تدارکات الکترونیکی دولت.
مهلت ارائه پیشنهاد: از مورخ ۹۹/۲/۵ لغایت مورخ ۹۹/۲/۱۵ با مراجعه به سامانه تدارکات الکترونیکی دولت.
زمان بازگشایی پیشنهاد قیمت: به شرح مندرج در اوراق شرایط شرکت درمناقصه
نوع تضمین شرکت در مناقصه: ضمانت نامه بانکی و یا سپرده نقدی به شرح مندرج دراوراق شرایط شرکت در مناقصه
• برگزاری مناقصه صرفاً از طریق سامانه تدارکات الکترونیکی دولت می باشد.
• متقاضیان شرکت در مناقصه می بایست جهت ثبت نام و دریافت گواهی الکترونیکی(توکن) با شماره ذیل تماس حاصل نمایند:
– مرکز پشتیبانی و راهبری سامانه ۴۱۹۳۴ و ۵۷۸۹۵۰۰۰
– دفتر ثبت نام استان تهران: ۸۸۹۶۹۷۳۷ و ۸۵۱۹۳۷۶۸
ضمنا اوراق شرایط شرکت در مناقصه بر روی سایت پایگاه ملی مناقصات (iets.mporg.ir) قابل دریافت می باشد.

م الف ۱۰۱
اداره کل پشتیبانی و خدمات عمومی

قوه‌قضائیه
سازمان ثبت اسناد و املاک کشور
اداره ثبت اسناد و املاک استان ایلام
اداره ثبت اسناد و املاک شهرستان ایلام

آگهی نوبتی سه‌ماهه چهارم سال ۱۳۹۸

بنا به دستور ماده ۱۲ قانون ثبت و به استناد ماده ۵۹ آئین‌نامه اشخاصی که در سه ماهه چهارم سال ۱۳۹۸ املاک واقع در قطعه یک ایلام و نه چوار و سه بدره درخواست ثبت نمودند به شرح ذیل آگهی می‌شود:
۱- آقای سهراب هواسی فرزند محمد ششدانگ یک قطعه زمین پلاک ۱۱۲۴/۲۸۸ اصلی واقع در ایلام- خیابان غلامرضا ارکوازی- بالاتر از میدان ژیان عابد.
۲- آقای علی بخش سبزی فرزند حیدر ششدانگ یک قطعه زمین مسکونی پلاک ۱۱۲۷/۳۹۸ اصلی واقع در ایلام- بلوار مدرس- خیابان شهید آوینی- خیابان عابد.
۳- خانم شیرین رستمی فرزند علی ششدانگ یک قطعه زمین مسکونی پلاک ۱۱۲۷/۳۹۹ اصلی واقع در ایلام- خیابان آوینی- خیابان عابد.
۴- آقای حسین محمدی فرزند احمد ششدانگ یک باب خانه پلاک ۱۱۴۴/۳۵۷ اصلی واقع در ایلام میدان میلاد خیابان میلاد یک.
۵- آقای هوشنگ هواسی فرزند ابراهیم ششدانگ یک باب خانه پلاک ۱۱۴۴/۳۵۸ اصلی واقع در ایلام- میدان میلاد- خیابان میلاد ۵.
۶- خانم نسرین میرابی زاده فرزند موسی نسبت به مقدار ۵ سهم مشاع از ۲۱ سهم مشاع ششدانگ یک باب ساختمان پلاک ۱۲۱۵/۷۶۹ اصلی واقع در ایلام- میدان میلاد خیابان ۱۸ متری.
۷- آقای حسین مهدیه فرزند علی بخش ششدانگ یک قطعه زمین پلاک ۱۲۸۰/۹۷ اصلی واقع در ایلام- بلوار خرم رودی- روبروی آپارتمان‌های شهرداری.
۸- آقای سلیمان پور هاشم فرزند مصطفی ششدانگ یک قطعه زمین پلاک ۱۴۱۰/۲۸۵ اصلی واقع در ایلام بلوار اصناف.
۹- خانم شوکت کندوئی فرزند عبدالحسین ششدانگ یک باب خانه پلاک ۱۴۱۰/۲۹۵ اصلی واقع در ایلام- بلوار آزادی- آزادی ۱۷- کوچه نور.
۱۰- آقای اکبر فتحی‌زاده فرزند حیدر نسبت به مقدار دو دانگ مشاع از ششدانگ یک باب خانه پلاک ۱۴۷۴/۴۳ اصلی واقع در ایلام- محله پیچ آشوری- جنب مدرسه بلال حبشی.
۱۱- آقای جهانشاه چنان فرزند میرزاخان ششدانگ یک باب خانه پلاک ۱۵۴۶/۳۱۲ اصلی واقع در ایلام- خیابان ۱۵ خرداد.
۱۲- آقای محمدعلیرضا ئیان فرزند یاسم ششدانگ یک باب خانه پلاک ۱۵۴۶/۳۱۳ اصلی واقع در ایلام- خیابان ۱۵ خرداد- نرسیده به تقاطع پروین اعتصامی.
۱۳- خانم کبری عیدی بیگی فرزند کریم ششدانگ یک قطعه زمین پلاک ۱۶۰۷/۱۷ اصلی واقع در ایلام- بلوار کارگر.
۱۴- آقای عباس ملکیان فرزند حسین ششدانگ یک قطعه زمین محصور پلاک ۱۶۱۱/۵۸ اصلی واقع در ایلام- انتهای خیابان پروین اعتصامی کوچه شهید بدری.
۱۵- آقای کریم ایدی فرزند غلام ششدانگ یک باب خانه پلاک ۱۶۱۵/۲۰۷ اصلی واقع در ایلام ۲۴ متری جمهوری خیابان پگاه یک. (محله ریزه‌وندی)
۱۶- آقای سجاد روحی فرزند کلاتر نسبت به مقدار ۱۴ سهم مشاع از ۷۷ سهم ششدانگ یک باب خانه پلاک ۱۶۸۱/۳۹۸ اصلی واقع در ایلام- خیابان فتح‌المبین.
۱۷- خانم صاحب منتی فرزند غضبان ششدانگ یک باب خانه پلاک ۱۸۰۰/۶۱ اصلی واقع در ایلام خیابان شهید کمر کمرزاده.
۱۸- خانم سعیده تاهو فرزند علی ششدانگ یک باب خانه پلاک ۱۸۰۰/۶۲ اصلی واقع در ایلام خیابان رسالت- خیابان شهید کمر کمرزاده.
۱۹- آقایان عبداله، صبراله، شهرت حسین آبادی فرزندان مرحوم شمه حسین آبادی و بتول فرامرزی و ادریس و جلیل حسین آبادی (وراث مرحوم جمیل حسین آبادی) و وراث مرحوم آمنه حسین آبادی (علی‌محمد، صیداحمد، حمید، محمد، زهرا و نسرین شهرت نظربیگی و وراث مرحوم فاطمه حسین آبادی (علی و جعفر و طالب و عارف و فریده و سوسن و زینب و طیبه شهرت همگی لطفی کار) ششدانگ یک قطعه زمین مزروعی پلاک ۱۸۴۵ اصلی واقع در ایلام- روبروی فنی و حرفه‌ای منطقه کن سرخ.
قطعه ۹ چوار
۲۰- دولت جمهوری اسلامی ایران به نمایندگی اداره کل آموزش و پرورش استان ایلام نسبت به مقدار ۵۳ شعیر از ۹۶ شعیر ششدانگ یک باب ساختمان پلاک ۶/۴/۵۲ اصلی واقع در ایلام- روستای گلزار
۲۱- دولت جمهوری اسلامی ایران به نمایندگی اداره کل آموزش و پرورش استان ایلام نسبت به مقدار ۱۶ سهم مشاع از ۹۶ سهم مشاع از ششدانگ یک باب ساختمان پلاک ۲۹/۱۴ اصلی واقع در چوار روستای طاق طاوی.
۲۲- آقای جعفر کشاورز فرزند فاضل نسبت به مقدار ۴ سهم از ۳۶ سهم از ششدانگ یک باب خانه مسکونی پلاک ۴۸/۱۹ اصلی واقع در ایلام روستای چشمه داوی بخش سیوان.

تاریخ انتشار نوبت اول ۹۹/۲/۱
تاریخ انتشار نوبت دوم ۹۹/۳/۱

همایون صفری
رئیس ثبت اسناد و املاک شهرستان ایلام

فعالیت «پاساژها و بازارهای مسقف» از امروز اول اردیبهشت آغاز شد

سوت آغاز فعالیت صنف‌های پرخطر در تهران

تعادل |

رییس جمهور روز گذشته در جلسه ستاد ملی مدیریت کرونا، دستور بازگشایی «پاساژها و بازارهای مسقف» را از امروز یکم اردیبهشت صادر کرد. پیرو این مصوبه، ساعت فعالیت پاساژها و بازارهای مسقف تا ساعت ۱۸ (۶ بعدازظهر) خواهد بود و این مراکز باید پس از این ساعت فعالیت خود را تعطیل کنند. البته براساس مصوبه قبلی ستاد ملی کرونا، مشاغل کم‌ریسک در همه استان‌ها از ۲۳ فروردین‌ماه و استان تهران از ۳۰ فروردین‌ماه فعالیت خود را پس از ثبت نام دو سامانه سلامت وزارت بهداشت و دریافت پروتکل بهداشتی صنف خود، شروع کردند. این در حالی است که صنوف پرخطر همچنان تعطیل هستند. البته برخی از متولیان اصناف کشور عنوان کردند که بازگشایی و شروع فعالیت اصناف پرخطر که حدود ۲۰ تا ۲۵ درصد اصناف را شکل می‌دهند، در گام بعدی تعیین تکلیف خواهند شد. البته سوت آغاز فعالیت صنوف پرخطر در حالی به صدا در آمده، که برخی نسبت به عواقب این اقدام ابراز نگرانی کردند.

با ورود به ماه میانی بهار یعنی اردیبهشت ۹۹، سوت آغاز فعالیت برخی دیگر از صنوف به صدا درآمد. براساس تازه‌ترین مصوبه ستاد ملی مبارزه با کرونا و با اعلام اتاق اصناف ایران، فعالیت پاساژها و بازارهای مسقف از اول اردیبهشت‌ماه آغاز می‌شود؛ البته بر اساس مصوبه ستاد ملی مدیریت کرونا حداکثر زمان فعالیت پاساژها و بازارهای مسقف تا ساعت ۱۸ خواهد بود. همچنین طبق تصمیم ستاد ملی مدیریت کرونا مقرر شده بود فروشگاه‌های بزرگ زنجیره‌ای به غیر از فروشگاه‌های سوپرمارکتی، بهداشتی و شوینده، پاساژ و مجتمع‌های تجاری و بازارهای مرکزی مسقف، آرایشگاه و سالن‌های زیبایی، آموزشگاه‌های رانندگی، رستوران، اغذیه‌فروشی، طباخی و فست‌فود، گرمابه، سونا و ماساژ، روزبازارها و نمایشگاه‌ها، مراکز بازی و تفریحی و گیم‌نت، باشگاه‌های ورزشی و بدنسازی، تالار پذیرایی و سالن مراسم، قهوه‌خانه، چایخانه و تریا تا اطلاع ثانوی امکان بازگشایی واحدهای خود را نداشته باشند.

در همین رابطه، قاسم نوده‌فراهانی، رییس اتاق اصناف تهران با اشاره به جلسه ستاد ملی مدیریت و مقابله با کرونا اظهار داشت: طی مکاتبات و پیگیری‌های مستمر اتاق اصناف تهران از این ستاد، در نهایت مصوب شد تا پاساژها و بازارهای مسقف از تاریخ یکم اردیبهشت‌ماه فعالیت خود را آغاز نمایند. وی افزود: پیرو این مصوبه ساعت فعالیت پاساژها و بازارهای مسقف تا ساعت ۱۸ (۶ بعدازظهر) خواهد بود و این مراکز می‌بایست پس از این ساعت، واحدهای خود را تعطیل نمایند.

فراهانی تاکید کرد: تمامی واحدهای صنفی کم خطر مستقر در بازار تهران، پاساژها و بازارهای مسقف باید نسبت به ثبت نام در سامانه salamat.gov.ir اقدام و کد مجوز بهداشت را دریافت و در واحد صنفی خود نصب نمایند؛ چراکه فعالیت این واحدها بدون ثبت‌نام و دریافت کد مجوز، غیرمجاز خواهد بود.

رییس اتاق اصناف در پایان با اعلام اینکه صنوف پر خطر همچنان تعطیل هستند، اظهار امیدواری کرد تا همانطور که با پیگیری‌های صورت گرفته پاساژها و بازارهای مسقف بازگشایی گردید، در تلاش هستیم تا با همکاری و رعایت کامل پروتکل‌های بهداشتی توسط اصناف و مردم عزیز، امکان فعالیت اصناف پرخطر نیز در مراحل دیگر مهیا گردد.

فعالیت برخی از کسب و کارهای کم‌خطر از سر گرفته می‌شود

فعالیت دیگر پرخطرها در گام بعدی

از سوی دیگر، ابراهیمی درستی در گفت‌وگو با «ایلنا»، با بیان اینکه رعایت پروتکل‌های بهداشتی از الزامات شروع به فعالیت اصناف است، گفت: تمام اصناف ملزم به استفاده از موارد بهداشتی اولیه، مانند؛ ماسک و مواد ضدعفونی کننده هستند.

همچنین از تمام مردم تقاضا داریم تا در حد امکان فقط برای موارد ضروری از خانه خارج شوند و از مراجعه بی‌مورد به مراکز خرید جلوگیری کنند زیرا مهم‌ترین مساله سلامت اصناف و مردم است.

وی همچنین درباره وضعیت شغل‌هایی که آغاز به فعالیت آنها همچنان ممنوع است، نیز گفت: از تاریخ ۲۳ و ۳۰ فروردین‌ماه ۷۵ تا ۸۰ درصد اصناف می‌توانند به فعالیت خود ادامه دهند و در مورد ۲۰ تا ۲۵ درصد باقی‌مانده که شامل پاساژها و شغل‌های پرخطر هستند نیز امیدواریم که تا در جلسه‌هایی که برگزار می‌شود تکلیف آنها را نیز مشخص کنیم.

البته تصمیم دولت برای بازگشایی اصناف پرخطر در حالی در دستور کار قرار گرفته که همچنان برخی با آن مخالفند.

به‌طوری که یکی از اعضای هیات نمایندگان اتاق بازرگانی تهران می‌گوید: اگر امروز کشور میان دو گزینه فعال کردن اقتصاد یا تداوم قرنطینه با تردید مواجه شده، به دلیل عدم توجه به مسائل کلان در طول سال‌ها و دهه‌های اخیر است. سیدرضی حاجی آقامیری در گفت‌وگو با ایسنا، اظهار کرد: آنچه که امروز قطعی به نظر می‌رسد مشکلات دولت در تامین منابع مالی لازم است.

در کنار محدودیت‌های روز مانند تحریم‌ها، ما علت این مساله را باید در عملکرد کشور در سال‌ها و دهه‌های اخیر بررسی کنیم. به گفته او، تمامی دولت‌های گذشته، فرصت این را داشتند تا با یک آینده‌نگری، ظرفیتی را برای روزهای دشوار مانند آنچه در کرونا شکل گرفته کنار بگذارند تا امروز امکان استفاده از آن چه برای دولت و چه برای مردم فراهم شود.

این فعال اقتصادی با بیان اینکه محدودیت‌ها، دولت را ناچار به اتخاذ سیاست‌های دشوار می‌کند، بیان کرد: از سویی اقتصاد ما نیاز به فعالیت دارد، زیرا در غیر اینصورت منابع مالی لازم و کافی برای تعطیلی طولانی مدت را نداریم و از سوی دیگر کارشناسان تذکر می‌دهند که هر گونه تصمیم عجولانه در عبور از قرنطینه می‌تواند به دشواری‌های جدید منجر شود. آقامیری ادامه داد: در چنین شرایطی مدیریت فاصله‌گذاری اجتماعی در مناطق مختلف کشور نیز دشوار است و اگر در این مرحله اشتباهی مرتکب شویم، موج بعدی بیماری می‌تواند آسیبی جدی‌تر به اقتصاد کشور وارد کند.

اما در پی بروز نگرانی فعالان واحدهای صنفی در زمینه سپردن تعهد سلامت کارکنان و مراجعان واحدهای صنفی و واگذاری مسوولیت آن به مالک واحد صنفی، اتاق اصناف ایران پیگیری جدی رفع این دغدغه را در دستور کار قرار داد. برهمین اساس طبق اعلام اتاق اصناف، نتیجه این پیگیری‌ها مکاتبه با وزیر بهداشت، درمان و آموزش پزشکی در تاریخ ۲۳ فروردین ماه توسط رییس اتاق اصناف ایران بود.

در این نامه تاکید شده بود سپردن تعهد سلامت برای متصدیان واحدهای صنفی ناممکن یا بسیار دشوار خواهد بود. همچنین اتاق اصناف ایران خواستار تسریع در تغییر این بند از تعهدنامه شده بود. خوشبختانه پس از این پیگیری‌ها، سامانه ثبت‌نام اصناف به نشانی اینترنتی salamat.gov.ir با تغییر بند مربوطه این مسوولیت را از مالکان واحدهای صنفی سلب کرده و آنها صرفا ملزم به رعایت کامل پروتکل‌های بهداشتی شده‌اند.

بیانیه مشترک تشکل‌های دام و طیور درباره مشکلات جاری

تشکل‌های صنعت دام و طیور ایران، در بیانیه‌ای مشترک به ارایه یکسری چالش‌ها و پیشنهادها پرداخته‌اند. در این بیانیه آمده است: ۱. گسترش اپیدمی ویروس کرونا و به تبع آن کاهش ۴۰ درصدی مصرف محصولات دامی و همچنین تقلیل نگران کننده جوجه‌ریزی و ریزش بی سابقه قیمت جوجه یک‌روزه و همچنین کاهش شدید قیمت گوشت مرغ، شیر خام و لبنیات و گوشت گوساله از یک سو و عدم اتخاذ راهکارهای مناسب و اقدامات موثر و بهنگام سازمان‌ها و نهادهای حمایتی و نظارتی مربوطه، از سوی دیگر موجبات بروز خسارات مالی و اعتباری زنجیره‌ای جبران‌ناپذیری به تولیدکنندگان صنعت دام وطیور کشور و سایر صنوف مرتبط با آنها را فراهم نموده است. برای پیشگیری از تعمیق هر چه بیشتر بحران موجود و خروج عاجل از آن موارد کارشناسی زیر را صمیمانه پیشنهاد می‌نماید.

۱-۱. نسبت به تخصیص فوری منابع مالی لازم (از محل منابع صندوق توسعه ملی) به صورت تسهیلات کم بهره و سهل الوصول، استمهال وام‌ها جهت پوشش بخشی از زیان ناشی از عواقب بیماری کرونا به این بخش اقدام عاجل گردد.

۲-۱- با توجه به وجود مازاد تولید و کاهش بیش از حد قیمت اقلام پروتئینی به خصوص گوشت مرغ، ترتیبی اتخاذ شود تا سازمان‌ها و دوایر دولتی مسوول نسبت به جمع آوری مازاد تولیدات محصولات پروتئینی و اصلاح رویه‌های جاری اقدام نموده و موجبات آزادسازی مستمر و دایمی صادرات مواد پروتئینی را بدون وضع و اخذ هر گونه عوارض صادراتی فراهم نمایند.

۳-۱. تمهیدی اتخاذ گردد تا تولید کنند گان محصولات پروتئینی بتوانند از طریق تهاتر محصول تولیدی خود از طریق شرکت پشتیبانی امور دام با نهاده‌های مورد نیاز (ذرت، جو و کنجاله)، امکان تداوم تولید محصولات مورد نیاز کشور را فراهم کرده و مانع کاهش شدید و تامل برانگیز آنها در آینده نزدیک شوند.

۲. با وجود تجمیع و انباشت بیش از ۲.۵ میلیون تن نهاده‌های دامی در مبادی ورودی کشور از ابتدای بهمن ماه سال ۱۳۹۸ وعلیرغم بروز التهابات شدید ناشی از کمبود نهاده‌ها در بازار و نیازهای فوری تولیدکنندگان مواد پروتئینی به آنها در اقصی نقاط کشور، عدم هماهنگی سازمان‌ها و دوایر متعدد ذیربط دولتی، سازمان‌های نظارتی و نظام بانکی کشور، موجبات اختلال جدی در فرآیند تامین و انتقال ارز مورد نیاز این بخش را فراهم آورده و از همین رهگذر ضمن ایجاد محدودیت‌های کم سابقه در تامین و دسترسی نیازهای فوری تولید کنندگان، زمینه بروز بحران‌های ادواری در بازار عرضه نهادهای تولید و عرضه محصولات پروتئینی را ایجاد نموده است که تداوم این وضعیت منجر به کاهش شدید تولیدات در ماه‌های آتی خواهد شد.

پیشنهادهای ارائه شده

در ادامه برای خروج از بحران فعلی تامین نهاده‌های مورد نیاز صنعت دام و طیور کشور و تنظیم بازار آن، پیشگیری از آسیب دیدگی و فساد قریب الوقوع نهاده‌های موجود در بنادر و همچنین حفظ اعتبار و وجاهت بین المللی وارد کنندگان نهاده‌ها، به عنوان سرمایه‌های ملی کشور در عرصه مناسبات تجاری بین‌المللی، پیشنهاد شده:

۱-۱ اجازه ترخیص کالاهای اساسی رسوبی در بنادر کشور توسط سازمان گمرک تنها ظرف ۴۸ ساعت (تا اول اردیبهشت ۱۳۹۹) و در مقابل تعهد بانک مرکزی در تأمین ارز مورد نیاز محموله‌های وارداتی مذکور ظرف حداکثر دو ماه و با تضمین اینکه نرخ ارز در روز ترخیص آنها مناط و ملاک محاسبه آن بانک می‌باشد، صادر گردد تا با توزیع سریع نهاده‌های پیش گفته در بازار، بحران فعلی کمبود نهادها و گرانی بیش از حد آنها بلافاصله مرتفع شود.

۲-۲. به منظور ایجاد توازن میان ظرفیت تولیدی صنعت دام و طیور کشور و امکان تامین منابع ارزی مورد نیاز نهاده‌های وارداتی و پیشگیری از بحران کمبود و گرانی نهاده‌ها و همچنین ایجاد ذخیره مناسب برای تولید کشور، بانک مرکزی منابع ارزی مورد نیاز صنعت دام و طیور کشور در سال ۹۹ را از قبل تامین و روند پرداخت منظم و مستمر آن متناسب با نیاز ماهانه کشور را به اصحاب صنف و صنعت اعلام نماید.

۳. وضعیت جاری و بروز بحران‌های ادواری در امر تامین و توزیع نهاده‌ها مبین آن است که سیاستها و راه کارهایی را که کارشناسان دولت محترم و نهادهای نظارتی، بدون اخذ نظرات کارشناسی و مستشاری اولیای صنف و صنعت دام و طیور در حوزه قیمت‌گذاری و توزیع تدوین می‌کنند، از کفایت و کارآمدی لازم برخوردار نبوده و بعضاً موجب بروز التهابات و نوسانات غیر مترقبه در این بخش می‌گردد. در این بخش پیشنهاد می‌گردد:

۳-۱ با تبدیل نوع ارز به شناور با رعایت تعادل تولید به نسبت تقاضا و تامین نقدینگی مورد نیاز برای بخش تولید، و تامین به موقع و کامل ارز مورد نیاز، نسبت به آزادسازی قیمت محصولات نهایی پروتئینی اقدام لازم به عمل آید.

۳-۲. به منظور تامین مالی مرغداران و دامداران کوچک در شرایط حساس کنونی کشور، استفاده از پتانسیل‌های موجود بازارهای مالی از جمله شرکت‌های توزیع کننده نهاده جهت تداوم تولید مواد پروتئینی مورد بررسی قرار گیرد.

۳-۳. به منظور توزیع بهینه نهاده‌ها ضمن ضرورت اعتماد به اتحادیه‌ها و تشکل‌های صنفی و استفاده حداکثری از توان تخصصی آنها، سازوکار توزیع نهاده‌ها از طریق تشکل‌های مربوطه انجام شود.

وزیر صنعت اعلام کرد

صادرات، محور اصلی برنامه‌های وزارت صمت

وزیر صنعت، معدن و تجارت، صادرات غیرنفتی را یکی از محورهای کلیدی برنامه‌های این وزارتخانه در سال جاری دانست و گفت: شرایط را برای تداوم آرامش بازار کالاهای اساسی فراهم خواهیم کرد.

به گزارش وزارت صمت، رضا رحمانی، وزیر صنعت، معدن و تجارت در دیدار با وزیر جدید جهاد کشاورزی، تاکید کرد: هر دو وزارتخانه صمت و جهاد کشاورزی دارای دغدغه‌های مشترکی برای فعال‌سازی ظرفیت‌های مختلف تولیدی کشور هستند و با همکاری مشترک و هماهنگ می‌توانند گام‌های موثری برای تحقق اهداف جهش تولید بردارند.

وی افزود: در تامین مناسب و تولید کافی اقلام اساسی و مایحتاج ضروری مردم، هر دو وزارتخانه مسوولیت‌های مشترکی دارند و باید برای توسعه همکاری‌ها و بهره‌گیری از فرصت‌های همکاری بیش از پیش برنامه‌ریزی و اقدام کنیم.

رحمانی اضافه کرد: یکی از برنامه‌های محوری وزارت صمت در سال ۹۹ توسعه صادرات غیرنفتی و مدیریت واردات است که در این موضوع، بخش کشاورزی و اقلام کالایی این حوزه، به لحاظ صادراتی و مدیریت دقیق واردات دارای اهمیت ویژه‌ای هستند.

وی با اشاره به همکاری خوب وزارت جهاد کشاورزی با وزارت صمت در قالب ستادهای مشترک همکاری از جمله «ستاد تنظیم بازار کشور» و «ستاد رفع موانع تولید»، گفت: توسعه بخش کشاورزی و دامی کشور در تامین بخش اساسی مواد اولیه مورد نیاز واحدهای تولیدکننده مواد غذایی کشور دارای اهمیت فراوانی هستند و از این جهت وزارت صمت حمایت از بخش کشاورزی را وظیفه خود می‌داند و همه ظرفیت‌های موجود را برای افزایش همکاری‌ها به کار خواهد بست.

وزیر صمت تصریح کرد: توسعه صنایع تبدیلی، تکمیلی و زنجیره تولید بخش کشاورزی به شکوفایی بخش صنعتی کشور نیز به خصوص در حوزه صنایع غذایی کمک شایان توجهی می‌کند و در افزایش حجم صادرات غیر نفتی کشور می‌تواند نقش پررنگ‌تری داشته باشد. رحمانی گفت: بخش مهمی از حوزه نظارت وزارت صمت و عملکرد سازمان حمایت منوط به افزایش تولیدات بخش کشاورزی و تامین مناسب اقلام کالایی مورد نیاز در سطح بازار از این حوزه است.

وی افزود: وزارت صنعت، معدن و تجارت آمادگی کامل دارد تا در چارچوب برنامه‌های مشترک همکاری با وزارت جهاد کشاورزی، شرایط را برای تداوم آرامش بیشتر بازار و تامین مناسب کالاهای اساسی مورد نیاز مردم فراهم کند.

از سوی ستاد تنظیم بازار اعلام شد

ترخیص ۴ میلیون تن کالای اساسی کلید خورد

ایرنا |

مصوبه ستاد تنظیم بازار برای رفع مشکلات ترخیص چهار میلیون تن کالای اساسی موجود در بنادر ابلاغ شد.

در این مصوبه آمده است: با توجه به دستور ریاست محترم جمهوری در خصوص تعجیل در ترخیص ۴ میلیون تن کالای اساسی موجود در بنادر (مشمول ارز ۴۲۰۰ تومان) و لزوم هماهنگی دستگاه‌های مرتبط از جمله بانک مرکزی، گمرک و وزارت صمت برای عملی شدن این موضوع تصمیمات ذیل در این خصوص اتخاذ شد: ۱. مقرر شد تخصیص ارز ذرت‌های رسوبی در گمرک جمهوری اسلامی توسط بانک مرکزی مطابق نامه تاریخ بیست‌وسوم فروردین ماه که توسط قائم مقام وزیر صمت در امور بازرگانی تایید و ارسال شده، بدون فوت وقت و با کمترین بروکراسی اداری اقدام شود. ۲. گمرک مکلف است، تایید کد تخصیص ارز را به معنی در صف تامین تلقی و تمام محموله‌های ذرت رسوبی که کد تخصیص سیستمی دریافت کردند را ترخیص کند. ۳. کلیه صاحبان محموله‌های ذرت رسوبی در بنادر که کد تخصیص دریافت کرده‌اند، مکلف‌اند حداکثر ظرف دو هفته نسبت به ترخیص محموله‌های ذرت از گمرکات کشور و توزیع در چارچوب مصوبات ابلاغی اقدام کنند. بدیهی است در صورت عدم اقدام موثر از سوی دارندگان محموله‌های ذرت برای ترخیص کالا اقدام قانونی با هماهنگی دبیرخانه کارگروه تنظیم بازار توسط دستگاه‌های مسوول انجام خواهد شد. ۴. با توجه به اعلام آمادگی بانک مرکزی مقرر شد بانک مذکور نسبت به تخصیص ارز ۴۲۰۰ تومانی برای کالاهای اساسی مشمول به صورت خرید اعتباری اقدام و برای تامین ارز آن حداکثر شش ماه از زمان تخصیص ارزهای در دسترس قابل انتقال اقدام کند. همچنین بامصوبه ۲۵ فروردین ماه کارگروه تخصیص ارز، سهمیه کالاهای اساسی وارداتی در سالجاری مشخص شد. بر این اساس در سال جاری حدود ۶ میلیون تن ذرت و ۱،۵ میلیون تن کنجاله وارد کشور خواهد شد. همچنین ۱،۱ میلیون تن روغن در کنار ۱،۵ میلیون تن سویا از دیگر اقلام اساسی وارداتی در سال ۹۹ خواهد بود. از سوی دیگر، بر اساس مصوبه ستاد تنظیم بازار در مورخ ۹۹/۱/۳۰ کالای برنج برای جلوگیری از قاچاق خروجی در فهرست کالاهای مبارزه با احتکار قرار گرفت. در این مصوبه آمده است: «باعنایت به ضرورت حفظ آرامش بازار برنج و اطلاعات واصله از قاچاق خروجی و احتکار این کالا در برخی انبارها مقرر گردید کالای برنج در فهرست کالاهای مبارزه با احتکار قرار گرفته و تمام دستگاه‌های نظارتی از جمله سازمان حمایت مصرف کنندگان و تولید کنندگان، سازمان تعزیرات حکومتی و سایر دستگاه‌های نظارتی با حداکثر توان از ظرفیت‌های خود برای مبارزه با احتکار احتمالی این کالا در سراسر کشور استفاده نمایند.»

اخبار

پیشنهاد معافیت هزینه‌های انبارداری کالاهای اساسی

خبرگزاری تسنیم | قائم‌مقام وزیر صنعت در امور بازرگانی با ارسال نامه‌ای به وزیر راه و شهرسازی خواهان معافیت یا تخفیف هزینه‌های انبارداری کالاهای اساسی وارداتی به دلیل کرونا شد. در نامه حسین مدرس خیابانی آمده است: «احتراماً با توجه به شیوع ویروس کرونا و به منظور انجام مطلوب امور در بنادر و سازمان‌های ذی‌ربط و جلوگیری از بروز برخی تغییرات در امر تخلیه کالاها به ویژه کالاهای اساسی و آمادگی در تامین به موقع مواد اولیه واحدهای تولیدی و همچنین بارگیری کالاهای صادراتی پیشنهاد می‌شود در صورت صلاحدید، موضوع اعمال معافیت هزینه‌های انبارداری محموله‌های صادراتی و وارداتی و عدم اعمال جریمه‌های احتمالی برای کانتینرها از تاریخ ۱ اسفند ۱۳۸۹ تا ۳۱ اردیبهشت ۱۳۹۹ از سوی بنادر اعمال گردد یا هزینه‌های انبارداری برای این قبیل کانتینرها مشمول تخفیف باشد.»

نقشه راه آینده حرکت کسب و کارها ترسیم شود

رییس فدراسیون فناوری اطلاعات و ارتباطات ایران با بیان اینکه برای دوران پس از افول کرونا، نقشه راه آینده حرکت کسب و کارها باید ترسیم شود، گفت: فناوری اطلاعات و ارتباطات در دوران جدید باید موتور محرک اقتصاد ایران شود. محمدرضا طلایی در گفت‌وگو با «اکسپورتنا» با تشریح تصویر چشم‌انداز اقتصاد ایران در دوران شیوع کرونا گفت: به نظر می‌رسد که باید تجربه کشورهایی که معضلات اقتصادی را در زمان شیوع ویروس کرونا مدیریت کرده‌اند بررسی کرده و روش‌های بومی را برای مدیریت دوران پساکرونا کنار بگذاریم؛ به خصوص اینکه معمولا این عادت وجود دارد که از روش‌های بومی برای حل مشکلات خود استفاده کنیم که گاهی جواب مناسبی نمی‌دهد. عضو هیات نمایندگان اتاق ایران افزود: باید مشکلات را در دوره بحران کرونا بررسی نمود و نقشه راه حرکت کسب و کارها در آینده را ترسیم کرد. اما در عین حال باید توجه داشت که اولا کرونا در کشور، نشان داده که سرعت اینترنت در کشور پایین است و محتوای دیجیتال قابل عرضه وجود نداشته است؛ ضمن اینکه دانشگاه‌ها و مدارس کشور رسما به دلیل نبود زیرساخت آموزش از راه دور، تعطیل شدند؛ ضمن اینکه بسیاری از کسب و کارها هم به این شکل دچار مشکل گردیدند. رییس فدراسیون فاوا گفت: دولت ترکیه اعلام کرده به افراد و کسب و کارهایی که توانسته‌اند در دوران شیوع کرونا، به صورت غیر حضوری فعالیت کرده و کارمندان خود را به سمت دورکاری تشویق کنند، دو سوم حقوق و مزایای کارمندان را می‌دهد و کارفرما مکلف است که تنها یک سوم حقوق را بپردازد.

اقدامات ضدکرونایی ایران‌خودرو

فرمانده ستادمقابله با بیماری کرونا، اعلام کرد: گروه صنعتی ایران خودرو فراتر از پروتکل‌های بهداشتی در راستای سلامت کارکنان و محیط امن تولید در مقابله با ویروس کرونا عمل کرده است و این امر باید الگویی برای دیگر صنایع کشور باشد. به گزارش ایکوپرس، علیرضا زالی در مراسم تحویل ۱۰ هزار ست گان پزشکی به مراکز درمانی کشور گفت: ایران خودرو در راستای ایفای مسوولیت‌پذیری اجتماعی و حمایت از تیم مراقبتی و درمانی که در خط اول مقابله با کرونا قرار دارند، ۱۰ هزار ست گان پزشکی را به شبکه بهداشت کشور تحویل داد که این حرکت جهادی قابل تقدیر است. وی با ابراز خرسندی از همکاری مجموعه‌های صنعتی در شهر تهران عنوان کرد: خوشبختانه مجموعه‌هایی مانند ایران خودرو با درک مسوولانه شرایط ملی که در بیمارستان‌ها و مراکز بهداشتی و درمانی داریم، با نیازسنجی منطقی سعی کردند با رعایت پروتکل‌های استاندارد، لوازمی که مورد نیاز تیم پزشکی است را تامین و تدارک ببینند. فرمانده عملیات مدیریت بیماری کرونا در کلانشهر تهران با اشاره به بازدید از خطوط و بخش‌های مختلف ایران خودرو، خاطرنشان کرد: در محیط‌های صنعتی کاری ایران خودرو که در زنجیره تامین خودرو مشارکت می‌کنند، همه پروتکل‌های بهداشتی به نحو احسن اجرا شده است. وی تاکید کرد: اقدامات ضد کرونایی ایران خودرو به صورت خلاقانه صورت گرفته است و مباحثی از جمله فاصله گذاری اجتماعی، ممانعت از تراکم جمعیتی، توجه به رعایت پروتکل‌های فردی، استفاده از لوازم حفاظتی و روش‌های جدید که به حفظ فاصله فیزیکی افراد کمک می‌کند و به این ترتیب امکان تماس میان افراد به صورت چشم‌گیری کاهش پیدا کرده و محیطی ایمن فراهم شده است. زالی افزود: خوشبختانه از تعطیلی نوروز نیز استفاده شده و با روش‌های ضد عفونی که در این ایام صورت گرفته، محیط کاری ایمن از نظر تمیزی در مجموعه کارگاه‌ها فراهم شده است. تیم‌های ممیزی در طول روز به صورت مرتب رعایت پروتکل‌های بهداشتی را بررسی می‌کنند و تب‌سنجی به صورت مستمر در خطوط تولید مورد توجه قرار می‌گیرد. هم‌چنین تلاش شده است تا تنها افرادی که از سلامت کامل برخوردار هستند در خطوط تولید مشارکت کنند و افرادی که بیمارند یا دارای علائم بیماری هستند تا زمان قطعیت رفع علائم بالینی شان از زنجیره خارج شدند.

WWW.TAADOLNEWSPAPER.IR | دوشنبه اول اردیبهشت ۱۳۹۹ | ۲۶ شعبان ۱۴۴۱ | سال ششم | شماره ۱۶۳۸ | Mon. Apr 20. 2020

تعادل

صاحب امتیاز: موسسه رسانه نگاران خوب اندیش
مدیر مسوول: الیاس حضرتی
نشانی: خیابان ستارخان - خیابان کوثر دوم - بن بست مینو
تلفن: ۶۶۴۲۰۷۶۹ - نمابر: ۶۶۴۲۰۴۱۷
چاپ: همشهری ۳ (روز تاب) - توزیع: نشر گستر امروز - تلفن: ۶۱۹۳۳۰۰۰
سازمان شهرستان‌ها: ۶۶۱۲۶۰۸۸
اذان ظهر: ۱۳:۰۳ | اذان مغرب: ۱۹:۴۲ | اذان صبح فردا: ۴:۵۴

info@taadolnewspaper.ir
مرامنامه اخلاقی روزنامه تعادل در وبسایت رسمی روزنامه در دسترس است

دستور اعزام طلاب به خدمت سربازی

تاریخ نگاری

از اسفند سال ۱۳۴۱ زمزمه‌های جدی شدن اعزام طلاب به خدمت اجباری مطرح شد و از اواخر فروردین ۴۲، نیروهای ژاندارمری اقدام به دستگیری طلبه‌های جوان و اعزام آنها به خدمت سربازی می کردند. یکم اردیبهشت همان سال، امیر اسدالله علم، نخست‌وزیر وقت، دستور اعزام طلاب قم به خدمت سربازی را صادر کرد. ساواک یک روز قبل از دستور رسمی علم در گزارشی نوشته بود: «حوزه نظام وظیفه تاکنون ۲۴ نفر از محصلین علوم دینی حوزه علمیه را که مشمول خدمت وظیفه بوده‌اند، جهت خدمت به مرکز اعزام نموده است. اثر این موضوع در حوزه این بوده که طلابی که خود را مشمول می‌دانند یا قم را ترک و به شهرستان‌ها رفته‌اند یا اینکه به لباس شخصی درآمده‌اند و فقط طلابی در شهر دیده می‌شوند که مسن یا از نظر قوانین نظام وظیفه وضع آنها روشن است. به دنبال جلب طلاب و اعزام آنها به سربازی، کلاس‌های درس حوزه علمیه قم به کلی تعطیل شد و عده‌ای درصدد برآمدند که جهت ادامه تحصیل به مشهد بروند.» اما روحانیون مخالف جدی این اقدام دولت بودند و این کار را عملی خصمانه علیه روحانیت و تضعیف روحانیت شیعه و اسلام قلمداد کردند. برخی از روحانیون در اعلامیه‌ها و نامه‌های خود به نجف و کربلا نیز این موضوع را مبارزه دستگاه علیه اسلام و روحانیت دانستند. علی دوانی می گوید: «فراموش نمی کنم روزی در منزل حضرت آیت‌الله خمینی بودیم. معظم‌له چیز می‌نوشتند که ناگهان چند

نفر از طلاب جوان وحشت‌زده وارد شدند و گفتند: آقا، از درس آقای مشکینی برمی‌گشتیم که در جلو مسجد امام مامورین به ما حمله‌ور شدند و گروهی از رفقای ما را گرفتند و سوار کامیون کردند و به سربازی بردند و بقیه فرار کردند که از جمله ماییم.» به دنبال این دستگیری‌ها و اعزام طلاب به نظام وظیفه، امام خمینی(ره) پیکی به سربازخانه روانه ساخت و پیامی به این مضمون برای آنان فرستاد: «نگران نباشید تزلزل به خود راه ندهید و با کمال رشادت و سربلندی و روحی قوی بایستید. شما هر کجا که باشید سربازان امام زمان(عج) هستید و باید به وظیفه سربازی خود عمل کنید. رسالت سنگینی که اکنون برعهده دارید روشن ساختن و آگاه کردن سربازان و درجه‌دارانی است که با آنان سر و کار دارید که لازم است از انجام این رسالت مقدس اسلامی غفلت نورزید، تعلیمات نظامی را با کمال جدیت و پشتکار دنبال کنید.» گرچه امام خمینی تلاش کرد از این فرصت استفاده بهتر را برای تبلیغ علیه رژیم شاه بکند، اما با ادامه مخالفت‌ها، فرماندار قم به رییس حوزه نظام وظیفه ابلاغ کرد که مزاحم طلاب مشمول نشوند. به دنبال توقف اعزام طلاب به سربازی، کلاس‌های درس حوزه که برای مدتی تعطیل شده بود، از روز بیستم مهر سال ۴۲ آغاز شد.

چهره روز

کارگردان «تام و جری» و «ملوان زبل» درگذشت

«جین دیچ» تصویرگر و انیماتور برنده اسکار که کارگردانی چندین قسمت از انیمیشن‌های معروف «تام و جری» و «ملوان زبل» را بر عهده داشت در ۹۵ سالگی درگذشت. به گزارش هالیوود ریپورتر، جین دیچ جایزه اسکار بهترین پویانمایی کوتاه سال ۱۹۶۰ را برای فیلم «مونرو» به خود اختصاص داد و در سال ۱۹۶۴ نیز برای دو انیمیشن «ناندیک» و «چگونه از دوستی جلوگیری کنیم» نامزد دریافت جایزه اسکار در این شاخه شد این هنرمند همچنین کارگردانی ۱۳ قسمت از مجموعه «تام و جری» و برخی از قسمت‌های «ملوان زبل» را در کارنامه خود به ثبت رسانده بود. جین دیچ شخصیت کارتونی «تام ترفیک» را در قالب یک سریال خلق کرده بود که در برنامه کودک تلویزیونی «کاپیتان کانگرو» به روی آنتن می‌رفت و در سال ۱۹۵۸ هم نامزد دریافت جایزه از آکادمی علوم و هنرهای سینمایی اسکار بود.

مرز پرگوهر

اوان به معنی محل تجمع آبی است که از زمین می جوشد. این نگین نیلگون در منطقه الموت استان قزوین، دریاچه‌ای بکر است که هشتاد و نهمین اثر طبیعی - ملی در فهرست آثار ثبت میراث است. جاده پر پیچ و خم الموت باعث شده این منطقه تقریبا بکر بماند و مسافران زیادی به آنجا نروند. وقتی از بالا به دریاچه نگاه کنید، به دلیل موقعیت ویژه جغرافیایی آن که در ارتفاعی حدود ۱۸۱۰ متر از سطح دریا قرار دارد، پوشش گیاهی زیبایی را می‌بینید که دریاچه را محصور کرده و تا پای کوه‌های اطراف پیش رفته است. البته اگر به اوان می‌روید، بازدید قلعه حسن صباح را که کمی بالاتر از روستای اوان است نباید از دست داد.

تاریخچه

از پیشکش تا مالیات

بنا بر سوابق، ایران از قدیمی‌ترین کشورهایی است که برای تامین مخارج عمومی، دست به وصول مالیات زده است. به‌زعم برخی از تاریخ‌نویسان عمر تاریخ مالیات در ایران به بیش از پنج هزار سال می‌رسد و وصول مالیات به زمان سومریان برمی گردد. اما برای اولین‌بار امور مالیات در زمان داریوش هخامنشی تنظیم و تعیین و ساتراپ یا بخش‌های امپراتوری ملزم به پرداخت میزان معینی مالیات می‌شوند. در حالی که قبل از آن به دریافت پیشکش‌ها و هدایا اکتفا می‌شد.

از زمان سلوکیان به بعد نظام مالیاتی مختلط و شامل هر دو نوع مالیات‌های مستقیم و غیرمستقیم بود. مهم‌ترین مالیات‌های مستقیم، خراج یعنی مالیات اراضی و پس از آن مالیات سرانه بود. در این زمان هنوز هدایا گرفته و علاوه بر آن مبالغی مالیات جنسی نیز دریافت می‌شد ولی مالیات غیرمستقیم منحصر به حقوق گمرکی بود.

از زمان صفاریان به بعد است که حکومت‌های مستقل با اصول مالیاتی جداگانه در ایران پدید می‌آید. در زمان صفاریان اصل عدالت و رعایت حال طبقات کم درآمد مورد کمال توجه بود. در این دوره از کسانی که کمتر از ۵۰۰ درم مال داشتند، مالیات گرفته نمی‌شد. ولی در زمان سامانیان و غزنویان و پس از آنها به این گونه اصول کمتر توجه می‌شد.

اما چند قرنی جلوتر بیاییم؛ در زمان ناصرالدین شاه، امیر کبیر به تنظیم امور مالی و ایجاد تعادل بین درآمد و هزینه و توازن بودجه همت گماشت ولی پس از او، بی‌نظمی سابق دوباره حاکم شد. در اواخر سلطنت ناصرالدین شاه دوباره وضع مالی مورد توجه حکومت قرار گرفت. دستور ممیزی املاک صادر شد و میزان مالیات هر حوزه برای آگهی عموم در هر محل اعلان شد، در این دوره نیز مثل تمام ادوار گذشته تاریخ ایران، مهم‌ترین منبع ثروت کشور اراضی مزروعی بود و چشم امید عمال دولت همواره به برزگران دوخته شده بود.

با برقراری حکومت مشروطه، دخالت در دخل و خرج مملکت به عهده مجلس شورای ملی و نمایندگان مردم گذاشته شد. اصل مساوات و برابری افراد و اتباع کشور در مقابل مالیات به شکل منظم و جدید مورد توجه قرار گرفت و کلیه طبقات مکلف به پرداخت مالیات شدند. نظام مالیات در اوان مشروطیت از جهت مالیات‌های غیرمستقیم که پیش از آن تقریبا منحصر به حقوق گمرکی و راهداری بود، متنوع شد و مالیات نمک، رسومات، زبایح، تریاک، پوست بره، دخانیات و غیره را هم در بر گرفت. مالیات‌ها نرخی و نرخ‌ها نسبی بود. از سال ۱۳۰۰ شمسی در اوضاع مالی و به خصوص نظامات مالیاتی اصلاحاتی به عمل آمد. و از این گذشته سیاست مالیاتی مورد توجه قرار گرفت و بین مقررات مالیاتی و فعالیت‌های اقتصادی مورد احتیاج کشور ارتباط برقرار شد. قانون مدون و مشخص درباره مالیات بر درآمد در سال ۱۳۲۲ به تصویب مجلس شورای ملی رسید.

جامعه

سوءاستفاده‌های اقتصادی از کرونا

به واقع، مهم‌ترین موضوع روز جامعه، کرونا است و همین مساله باعث می‌شود مردم پیگیر جدیدترین خبرها و حتی شایعات درباره کرونا باشند. کشف داروی درمان کرونا یکی از همین خبرها است که همه پیگیر آن هستند. در این چند روز نیز خبرهای زیادی درباره برخی داروها برای مقابله با کرونا در فضای مجازی منتشر شده است اما رییس سازمان غذا و دارو درباره وضعیت داروی ترکیبی ایرانی در درمان کرونا که پیش از این مطرح شده بود، گفت: این داروی ترکیبی یک داروی انتخابی است و لازم نیست که برای بیماران کرونایی تجویز شود و توصیه شده که می‌تواند در درمان مورد استفاده قرار گیرد که به تعداد نیاز سیستم درمانی در کشور تولید شده است. اما توصیه نشده که حتما به بیماران به عنوان دارویی که می‌تواند در درمان کمک کند، مورد توجه قرار گیرد. محمدرضا شانه‌ساز تاکید کرد: هنوز هیچ دارو و واکسن تایید شده‌ای در دنیا برای درمان این بیماری معرفی نشده است و همه‌چیزهایی که در فضای مجازی مطرح می‌شود، بحث اقتصادی و انتفاع نامناسب و غیراخلاقی است که مطرح می‌شود و اینها واقعیت ندارد. این داروها هنوز مورد تایید نیستند، بلکه پیشنهادات زیادی است که در حال بررسی است. هیچ یک از مراجع رسمی بین‌المللی و سازمان غذا و دارو وزارت بهداشت و کمیته علمی مستقر در وزارت بهداشت اینها را تایید نکرده است. او همچنین در پاسخ به سوالی درباره عدم اجازه عربستان برای ورود کیت‌های تشخیصی کرونا به ایران گفت: بحث راهزنی محموله‌ها و اقلام مورد نیاز بیماران کرونایی در دنیا حتی در بین کشورهایی که سابقه اتحاد و دوستی باهم داشتند، متاسفانه مرسوم شده که نشان می‌دهد داریم در جامعه بشری از اصول انسانی و اخلاقی فاصله می‌گیریم. شانه‌ساز در پاسخ به سوالی درباره سرانجام تست‌های بالینی داروی فاوپیراویر در مبتلایان کرونا گفت: نه در ایران و نه در هیچ کشوری دیگر هنوز اثربخشی این دارو برای کرونا ثابت نشده است. در کشور ما هم به موازات مطالعات بالینی، فرآیند تولیدش را آغاز کردیم. زیرا مصرف این دارو فقط برای کرونایی‌ها نیست و برای آنفلوآنزا هم موارد مصرف دارد. در کشور ما تولید می‌شود و در مطالعات بالینی هم استفاده می‌شود. منتظر نتایج بالینی هستیم.

اعلام زمان برگزاری امتحانات نهایی و کنکور

وزیر آموزش و پرورش درباره زمان برگزاری امتحانات نهایی و کنکور سراسری گفت: ما اردیبهشت را برای مرور درس‌ها و جمع‌بندی درنظر می گیریم و بعد از پایان اردیبهشت، سه هفته برای برگزاری امتحانات نهایی نیاز داریم که تا هفته سوم خرداد طول می کشد و پایان دوره امتحانات نهایی خواهد بود. بعد از آن نیازمند سه هفته زمان برای آمادگی شرکت در کنکور هستیم و بنابراین سازمان سنجش می‌تواند دهه سوم تیرماه برای برگزاری کنکور آماده شود. اگر اتفاقات پیش‌بینی‌نشده‌ای رخ ندهد، زمانبندی ما این گونه است. محسن حاجی‌میرزایی اظهار کرد: تا قبل از تعطیلی مدارس، ۷۰ تا ۷۵ درصد محتوای دروس به صورت حضوری تدریس شده بود. در مدت تعطیلی اخیر هم اقداماتی انجام شده است. ما از طریق شبکه شاد یک ارزیابی از آموخته‌های بچه‌ها داریم و سپس ادامه محتوای آموزشی را از طریق شبکه شاد تدریس کرده و به پایان می‌بریم.

او افزود: کار در شبکه شاد را در روز نیمه شعبان و از دوره ابتدایی آغاز کردیم و از دو روز گذشته با ثبت عضویت در دوره متوسطه ادامه دادیم. وزیر آموزش و پرورش با بیان اینکه ۹ و نیم میلیون نفر، ۱۱۲ هزار مدیر و ۵۰۰ هزار معلم در سامانه شروع به کار کرده‌اند، گفت: شبکه شاد هفت میلیون کاربر فعال در طول روز دارد و ۱.۷ میلیون گروه درسی تشکیل شده است. تاکنون هم ۹۶ میلیون فایل و بیش از ۲۳۴ میلیون پیام مبادله شده است.

میراث‌نامه

اپلیکیشنی برای بازدید مجازی از نمایشگاه‌های موزه ملی

این روزها که کرونا امکان بازدید حضوری از بسیاری اماکن را گرفته و باید تا حد امکان از حضور در مکان‌های شلوغ خودداری کرد، بازدیدها و نشست‌های مجازی، جایگزین اجتماع‌ها شده است. دیروز هم مدیر کل موزه ملی ایران از راه‌اندازی و آغاز فعالیت یک اپلیکیشن با هدف بازدید مجازی از نمایشگاه‌های موقت این موزه خبر داد. جبرئیل نوکنده با بیان اینکه پیشگیری از شیوع بیماری کووید ۱۹ (ویروس کرونا) و ضرورت حضور مردم در خانه باعث دور شدن آنها از فضای نمایشگاه‌های موقت موزه‌ها شد، ادامه داد: در این شرایط با آغاز فعالیت پویش «#موزه‌ها را در _خانه _ببینید»، موزه ملی ایران موفق شد با تولید تور مجازی، مجموعه نمایشگاه‌های موقت خود را در خانه به مردم نمایش دهد. او از طراحی و ارایه اپلیکیشن آراوین با حمایت فنی و مالی بخش خصوصی، در راستای فراهم شدن بستر مناسب دسترسی مجازی برای بازدید از این نمایشگاه‌ها خبر داد و افزود: استفاده از امکانات و ابزارهای فضای مجازی موزه‌ها را قادر می کند تا ارتباط خود را با مخاطبان حفظ کرده و با توجه بیشتر به نظرات و درخواست‌های آنها، در آینده بتوانند برنامه‌ریزی بهتری برای معرفی آثار انجام دهند. وی تاکید کرد: موزه‌ها مهم‌ترین نهادهای فرهنگی هر جامعه هستند که می‌توانند در مواقع بحران با نمایش رفتارهای مناسب و اقدامات مسوولانه کارکردهای دیگر خود را به عنوان ارکان فرهنگی جامه عمل بپوشاند. نوکنده همچنین در توضیح عملکرد این اپلیکیشن با نشانی http://jahanaco.com/spage/arawinapp گفت: این اپلیکیشن برای علاقه‌مندان قابل دسترس بوده و در دو بخش مجزا برای بازدیدهای حضوری و غیرحضوری طراحی شده و همچنین قسمتی مجزا نیز برای کودکان و نوجوانان با قابلیت‌هایی مانند سرگرمی و نقاشی در نظر گرفته شده است. او با بیان اینکه کاربران از طریق این اپلیکیشن می‌توانند از نمایشگاه‌های موقت موزه ملی ایران در قالب‌های مختلف مانند عکس، فیلم همراه با حضور کارشناسان، متن، تصاویر ۳۶۰ درجه، مدل‌های سه‌بعدی با فناوری واقعیت مجازی و افزوده بازدید کنند، ادامه داد: همچنین مخاطبان پس از دریافت اطلاعات می‌توانند در چالش‌ها و مسابقات مختلف شرکت کرده و بر اساس آموخته‌های خود امتیاز کسب کنند. مدیر کل موزه ملی ایران تاکید کرد: در فاز نخست این اپلیکیشن، نمایشگاه موقت «میراث باستان شناسی اسپانیا» قابل بازدید است و نمایشگاه‌های «منتخب هفدهمین گردهمایی سالیانه باستان‌شناسی کشور» و «انسان و دریا: مروری بر هزاران سال ارتباط انسان و دریا در ایران» به صورت مرحله‌ای و هفته به هفته برای بازدید در اختیار علاقه‌مندان قرار می گیرد. نمایشگاه «میراث باستان شناسی اسپانیا» شامل ۳۰۰ اثر ارزشمند با قدمت ۳۵۰ هزار سال تا دوران معاصر فرهنگ و هنر اسپانیا را روایت می کند. این آثار در سه گالری به نمایش درآمده‌اند: گالری اول مشتمل بر آثاری از دوران پارینه‌سنگی تا پایان دوره مفرغ است و قدیمی‌ترین اثر آن ۳۵۰۰۰۰ هزار سال قدمت دارد. گالری دوم آثار دوره‌های آهن، فنیقی، ایبری، رومی، اسلامی، مسیحیت، قرون وسطی و گالری سوم دوره مدرن و معاصر را درخود دارد. این نمایشگاه که در ۳۱ شهریور سال گذشته با حضور مقامات بلندپایه دو کشور در موزه ملی ایران گشایش یافت، فعالیتش در کشور تا ۱۰ تیرماه ۱۳۹۹ ادامه دارد که در صورت عبور از بحران کرونا و بازگشایی موزه‌ها مخاطبان تا آن زمان می‌توانند از این نمایشگاه دیدن کنند.

کتابخانه

هنر جذب سرمایه برای استارتاپ‌ها

شاید یکی از سخت‌ترین و پرچالش‌ترین فرایندهایی که هر کارآفرین در مراحل گوناگون کارش با آن مواجه می‌شود جذب سرمایه‌گذار مناسب و همراه باشد. قاعدتا این کار مهارت‌های مختلفی می‌طلبد و فقط با دانش تخصصی در صنعت خاص آن استارت‌آپ به دست نمی‌آید، بنابراین، کارآفرینان نیاز دارند خود را برای آن آماده کنند. کتاب «هنر جذب سرمایه برای استارتاپ‌ها» از زوایای مختلف به موضوع تأمین مالی استارت‌آپ‌ها پرداخته است و نکته‌های کاربردی و کلیدی‌ای در آن مطرح شده است که همه فعالان این حوزه به آنها نیازمندند. همچنین همان‌طور که در بخشی از کتاب آمده است، کارآفرینی که به دنبال جذب سرمایه است همانند فروشنده‌ای حرفه‌ای باید دانش و مهارت‌های کافی و لازم را داشته باشد که البته در این کتاب به برخی از آنها اشاره شده است، اما برای زبدگی در این موضوع نیاز به مطالعات بین‌رشته‌ای بیشتر در زمینه مذاکره، ارتباطات، بازاریابی و دیگر مهارت‌ها همچنان احساس می‌شود. نویسنده هنر جذب سرمایه برای استارتاپ‌ها آلخاندرو کرمدس و مترجم آن به فارسی امین کریمی است. قیمت این کتاب که انتشارات آریانا قلم آن را منتشر کرده، ۵۶ هزار تومان است.

مجلس در گذر تاریخ

تقدیم آیین‌نامه نخستین قانون مالیات بر درآمد

«هر نوع شرکت و بنگاه و موسسه‌ای که به منظور انتفاع تشکیل شده یا می‌شود و هر شخصی اعم از اینکه مقیم ایران یا خارجه باشد از درآمدهای سالانه تحصیل شده خود در ایران و نسبت به آنهایی که مقیم ایران می‌باشند از درآمدهای حاصله در ایران و همچنین از درآمدهایی که از منابع خارجی به ایران می‌آورند جز در مواردی که در قانون آمده، باید مالیات مقرره را بپردازند.» این ماده یک قانون مالیات بر درآمد است که نوزدهم آبان ۱۳۲۲ و در مجلس چهاردهم شورای ملی به تصویب رسید. اما آیین‌نامه اجرایی این قانون تا اردیبهشت سال ۲۳ معطل ماند تا اینکه سوم اردیبهشت آن سال، غلامحسین فروهر، وزیر دارایی، آیین‌نامه قانون مالیات بر درآمد را تقدیم مجلس کرد. او در جلسه مجلس شورای ملی گفت: «به موجب ماده ۲۱ قانون مالیات بر درآمد مصوب ۲۹ آبان ۱۳۲۲ بشرح زیر: وزارت دارایی آیین‌نامه‌های راجع به اجرای این قانون را پس از تصویب کمیسیون قوانین دارایی مجلس شورای ملی به‌موقع اجرا خواهد گذاشت، آیین‌نامه‌های مالیات بر درآمد همانطور که در جلسه قبل بعرض مجلس رساندم تهیه شده الان هم تقدیم مقام ریاست می‌شود از اینکه بنده در مجلس این لایحه را تقدیم می کنم که به کمیسیون برود غرض این است که از آقایان اعضای کمیسیون قوانین مالیه استدعا می کنم هرچه زودتر کمیسیون را تشکیل بدهند بلکه روز چهارشنبه آیین‌نامه در کمیسیون مطرح شود و زودتر هم تصویب بشود چون وصول عوائد ما به تاخیر می‌افتد و یک قسمت مهم‌تری را هم که باید عرض کنم این است که باید ما تجربه بکنیم ببینیم این قانون تا چه اندازه عایدات برای ما تهیه می کند و تا چه اندازه عملی هست یا نه. این است که زودتر استدعا می کنم آقایان کمیسیون را تشکیل بدهند که این آیین‌نامه مطرح شود.» این آیین‌نامه اول خرداد سال ۳۲ در ۳۱ به تصویب مجلس شورای ملی رسید و از طرف دولت به اجرا گذاشته شد.

هنر

کنسرت آنلاین کیوان ساکت و وحید تاج

در روزهای کرونا تالار وحدت که اغلب در حین اجراها مملو از جمعیت بود، امشب برای دومین بار کنسرتی بدون تماشاگر را تجربه کرد و هنرمندان روی صحنه به جای قرار گرفتن در مقابل مخاطبان، تنها در برابر دوربین‌ها و صندلی‌های خالی قرار داشتند که فضایی غریب را ایجاد کرده بود. کنسرت آنلاین کیوان ساکت و وحید تاج با همراهی گروه نوازندگان وزیری، شامگاه شنبه ۳۰ فروردین در میان صندلی‌های خالی تالار وحدت به صورت زنده پخش شد. هر بار با اجرای یک قطعه سکوت حاکم می‌شد و البته خبری از تشویق تماشاگر هم نبود. محمد دلنوازی (عود)، سروش عازمی‌خواه (پیانو)، اشکان مرادی (کمانچه)، علی فربدنیا (نی)، یحیی علوی (سنتور)، مهدی غلامی (دف و بندیر)، سیاوش ساکت (سازهای کوبه‌ای)، سالار زمانیان (تار) و کیارش ساکت (شورانگیز) در این اجرا حضور داشتند. به گزارش ایسنا، پیش از آغاز کنسرت، کیوان ساکت گفت: به دلیل شیوع بیماری کرونا مردم نتوانستند به سالن‌های کنسرت برای تماشای اجراهای ما بیایند ولی اکنون خوشحالم که با کمک تکنولوژی توانستیم به حضور آنها برویم؛ هر چند که آنها اینجا نیستند ولی موج گرمشان را احساس خواهیم کرد. درست است که ما نمی‌توانیم مردم را ببینیم ولی به جای اینکه تنها ۱۰۰۰ نفر اجرای ما را تماشا کنند، ممکن است تعداد خیلی بیشتری به تماشای این کنسرت بنشینند؛ افرادی که به هر دلیل شاید امکان شرکت در این کنسرت‌ها را نداشته باشند.