دلار ۴۵۱۲ تومان | یورو ۵۷۰۹ تومان | تمام‌سکه ۱۴۷۷۰۰۰ تومان | شاخص بورس ۹۹۳۵۵

یک‌شنبه ۸ بهمن ۱۳۹۶ | ۱۰ جمادی‌الاول ۱۴۳۹ | سال چهارم | شماره ۱۰۲۸ | ۱۶ صفحه | قیمت: ۱۰۰۰ تومان | Vol.4 | No.1028 | Sun. January 28. 2018

WWW.TAADOLNEWSPAPER.IR

تعادل

نیاز اقتصاد ایران

پیام رهبر معظم انقلاب اسلامی به نشست اتحادیه انجمن‌های اسلامی دانشجویان اروپا:

جوان دانشجو باید خود را آماده تحولات و انتظارات زمان کنونی کند

صفحه ۲

جهانگیری در مراسم افتتاح پروژه‌های صنعتی در استان فارس عنوان کرد

غلبه بر چالش‌ها با جذب سرمایه‌های خارجی

صفحه ۲

کمیسیون نظارت مجمع تشخیص مصلحت نظام در ۳ جلسه بودجه سال آینده را بررسی کرد

تشدید فیلترینگ بودجه ۹۷

صفحه ۲

بیژن زنگنه و محمدباقر نوبخت ادعاهای دیوان محاسبات درباره بی‌انضباطی مالی مجموعه نفت را تکذیب کردند

سوال می‌کردید؛ جواب می‌دادیم

صفحات ۳ و ۱۵

عکس: شانا

سرمقاله

نهادینه شدن پاسخگویی

فراز جبلی

ادبیات فارسی بسیار غنی است، پر از اصطلاحات و ضرب‌المثل‌هایی که در مواقع ضرورت به ساده‌ترین شکل موضوعات پیچیده را بیان می‌کنند. یکی از این ضرب‌المثل‌ها می‌گوید «مرگ خوب است، اما برای همسایه»؛ عبارتی که به کامل‌ترین توصیف از نشست خبری روز گذشته نوبخت، سخنگوی دولت است. ماجرا از این قرار بود که دیوان محاسبات در گزارشی به بررسی تفریغ بودجه ۹۵ پرداخته در آن به چند مورد مغایرت رسید. عادل آذر که سال‌ها به خاطر سمت خود با آمارها سر و کار داشت برخلاف روال معمول گزارش تفریغ بودجه را به‌موقع ارائه داد ولی این گزارش با واکنش تندی از سوی دولتمردان روبه‌رو شد ...

همین صفحه

گزارش

صرافی‌های مجاز ۶۱۸ مورد شدند شناسایی ۴۲۷صرافی غیرمجاز

روز شنبه ۷ بهمن ۹۶ در بازار تهران سکه طرح جدید با ۲۶هزار تومان کاهش یک‌میلیون و ۴۹۲هزار تومان و دلار با افت ۱۸ تومانی ۴۵۱۵ تومان فروخته شد. به گزارش «تعادل» در بازار ارز، نرخ رسمی ۳۱ ارز افزایش و ۶ ارز کاهش یافت و قیمت ۲ ارز هم تغییری نداشته است. نرخ رسمی دلار ۱۱ ریال و یورو ۶۵ ریال افزایش داد اما بهای پوند ۳۶۵ ریال کاهش یافت. در بازار ارز، دلار با ۱۸ تومان کاهش ۴۵۱۵ تومان، دلار صرافی‌ها با ۱۷ تومان کاهش ۴۴۹۸ تومان، یورو با ۲۱ تومان افت قیمت ۵۷۱۴ تومان، پوند با کاهش ۷۳ تومانی ۶۶۲۷ تومان و درهم با ۷ تومان کاهش ۱۲۸۰ تومان به فروش رسید ...

صفحه ۹

جهان

مرگبارترین حمله طالبان

مرکز شهر کابل بار دیگر بر اثر یک حمله انتحاری شاهد انفجاری مرگبار در روز شنبه بود؛ حداقل ۱۰۰ نفر بر اثر این حمله انتحاری کشته شده‌اند و تعداد مجروحان نیز بیش از ۲۰۰ نفر اعلام شده است. طالبان مسوولیت این حمله را برعهده گرفته است. تحلیلگران و منتقدان افغان با اشاره به حملات مرگبار گروه‌های مسلح در یک هفته گذشته از جمله هتل اینترکانتیننتال و ناتوانی دولت مرکزی در تامین امنیت نه کشور که حتی شهری که دفتر ریاست‌جمهوری در آن قرار دارد، از به پایان رسیدن عمر دولت وحدت ملی سخن می‌گویند و معتقدند که این حملات نشانه‌های روشنی دال بر ناکارآمدی نظام سیاسی حاکم بر این کشور است. شبکه طلوع افغانستان به نقل از وزارت بهداشت این کشور نوشته، باتوجه به شدت انفجار روز شنبه احتمال افزایش کشته‌شدگان وجود دارد. پلیس کابل گفته این انفجار حوالی ساعت یک بعدازظهر در چهارراه صدارت در نزدیکی ساختمان سابق وزارت کشور اتفاق افتاده است ...

۷

بنگاه‌ها

تولید ۲۶ هزار دستگاه پژو ۲۰۰۸ در سال ۹۷

۱۱

سرمقاله

نهادینه شدن پاسخگویی

فراز جبلی
مشاور سردبیر

ادبیات فارسی بسیار غنی است، پر از اصطلاحات و ضرب‌المثل‌هایی که در مواقع ضرورت به ساده‌ترین شکل موضوعات پیچیده را بیان می‌کنند. یکی از این ضرب‌المثل‌ها می‌گوید «مرگ خوب است، اما برای همسایه»؛ عبارتی که به کامل‌ترین توصیف از نشست خبری روز گذشته نوبخت، سخنگوی دولت است.

ماجرا از این قرار بود که دیوان محاسبات در گزارشی به بررسی تفریغ بودجه ۹۵ پرداخته در آن به چند مورد مغایرت رسید. عادل آذر که سال‌ها به خاطر سمت خود با آمارها سر و کار داشت برخلاف روال معمول گزارش تفریغ بودجه را به‌موقع ارائه داد ولی این گزارش با واکنش تندی از سوی دولتمردان روبه‌رو شد. صحبت‌های دیروز سخنگوی دولت ناظر براین مساله بود که چرا پیش از ارائه این گزارش آن را به دولت نشان نداده‌اند و چنین گزارش‌هایی موجب تشویش اذهان عمومی و سوءاستفاده رسانه‌های معاند می‌شود. قصد این یادداشت ورود به مساله اختلاف در حساب‌های سازمان برنامه یا موضوعات بازگشت پول نفت نیست بلکه درباره یک ساختار صحبت می‌کند. دولت تدبیر و امید در ابتدای کار با شعارهایی مبنی‌بر شفافیت آزاد بودن حق انتقاد و بیان روی کار آمد. موضوعاتی مانند جلوگیری از انتشار گزارش‌ها باعث شده بود که مردم به خبرهای غیررسمی و نه چندان موثق اعتماد کنند. شعارهایی مبنی‌بر آزادی بیان طبیعتا این حس را در جامعه ایجاد می‌کند که اگر تخلفی صورت گرفته بود مطمئنا در گزارش‌های نهادهای نظارتی به آن اشاره می‌شد و از آنجا که اصل بر برائت است وقتی در گزارش‌ها چیزی وجود ندارد طبیعتا ایراد جدی در کار وجود نداشته است. اگر نگاه‌ها به عملکرد دولت قبل منفی است به این دلیل بود که بسیاری از مردم گزارش نهادهای نظارتی را بی‌طرفانه و غیرسیاسی نمی‌دانستند.

حال دولت تدبیر و امید این فرصت را دارد که با برخورد صحیح با گزارش‌هایی که حتی بر فرض خلاف واقع و اشتباه (بدون توجه به درستی یا نادرستی گزارش دیوان محاسبات) باشد این اجازه را دهد که اعتماد به سطح جامعه بازگردد. ترسیدن از صحبت‌های رسانه‌های معاند یا تشویش اذهان عمومی طبیعتا تنها می‌تواند منجر به بسته شدن فضای سیاسی شود بدون آنکه کارایی چندانی داشته باشد.

اما روش صحیح چیست؟ نهادهای نظارتی باید تحت هر شرایطی آزاد باشند که بدون سیاسی‌کاری به بیان برداشت‌ها و گزارش‌های خود بپردازند. طبیعتا معنی گزارش‌های این نهادهای نظارتی به هیچ‌وجه محکوم کردن افراد نیست بلکه در صورتی که گزارش دارای مستندات کافی باشد می‌تواند از سوی دادستانی پیگیری شود و تنها در آن شرایط نهادی مانند دولت در جایگاه متهم و نه مجرم قرار می‌گیرد.

این روش اگر در دولتی مانند تدبیر و امید که به سلامت کار خود مطمئن است به یک روال عادی تبدیل شود، دولت‌های بعدی نمی‌توانند این رویه را تغییر دهند.

در حقیقت این موضوع خود یک نوع نهادسازی برای جامعه است. بازتعریف جایگاه دولت مبنی بر اینکه هر نهاد نظارتی می‌تواند گزارش‌های موردنظر خود را منتشر کند و دولت بدون واکنش تند صرفا در مقام پاسخگویی قرار می‌گیرد، می‌تواند باعث شود که دولت‌های بعدی با شفافیت بیشتری به فعالیت بپردازند. اگر قصد براین است که به سمت اقتصاد شفاف و مستقل حرکت کنیم طبیعتا باید این روال طی شود و اتفاقا این حرکت باید از دولت آغاز شود.

وقتی می‌خواهیم اجازه دهیم که لیست بدهکاران بانکی بخش خصوصی به سادگی منتشر شود و عملکرد مالی بخش خصوصی شفاف شود طبیعتا باید قبل از آن دولت نیز اجازه شفافیت دهد. زمانی که لیست بدهکاران معوق یک بانک از سوی یک نماینده مجلس منتشر می‌شود و گروهی از این کار به‌عنوان حرکت به سمت شفافیت نام می‌برند باید اجازه داد گزارش‌ها حتی اگر علیه دولت باشد هم منتشر شود. همان‌طور که بعضی از بدهکاران بانکی ممکن است جواب‌های درستی برای دلیل معوق شدن وام بانکی داشته باشند دولت نیز مطمئنا پاسخ‌های مستدلی درخصوص این گزارش دارند اما مساله اصلی آزادی برای بیان شدن این گزارش‌ها است.

رییس اتاق تعاون تهران مطرح کرد

پایش چرایی بروز و تشدید نرخ تورم

تزریق نقدینگی در بازار پولی و مالی کشور با هدف کنترل نرخ تورم یا به اصطلاح ایجاد ثبات مالی، شاید در کوتاه‌مدت بروز چالش‌سازی در پی نداشته باشد اما در بلندمدت تبعات جبران‌ناپذیری را بر اقتصاد ایران وارد خواهد آورد که جبران آن بسیار دشوار و هزینه‌های آن بر دوش مردم و شاید دولت‌های آتی خواهد بود.

به گزارش پایگاه اطلاع‌رسانی اتاق تعاون ایران، اسماعیل خلیل‌زاده نایب رییس اتاق تعاون ایران و رییس اتاق تعاون تهران با بیان مطلب فوق گفت: در پایش علل و چرایی بروز و تشدید نرخ تورم و عوامل موثر بر آن تا مرحله بروز بحران‌های اقتصادی و اجتماعی، اشاره به این نکته که رشد نقدینگی تاثیر مستقیم در تشدید نرخ تورم دارد بر هیچ ذهن اقتصادی قابل کتمان و اغماض نیست اما اینکه چطور می‌شود با وجود افزایش نقدینگی کشور از ۵۰۰ هزار میلیارد تومان طی ۵ ساله اخیر به حدود ۱۳۰۰هزار میلیارد تومان تا ۶ ماهه نخست سال ۹۶، بانک مرکزی ایران همچنان اصرار بر کنترل و کاهش نرخ تورم دارد، این مهم در مغایرت با معیار و شاخص‌های اقتصادی است.

رییس اتاق تعاون تهران ادامه داد: رشد ۸۰۰ تا ۱۰۰۰هزار میلیارد تومانی نقدینگی در کشور طی سال‌های ۱۳۹۲ تا ۱۳۹۶ گواه از تورم خفته‌ای دارد که در صورت نمود و بروز عینی و علنی، تبعات اقتصادی و اجتماعی جبران‌ناپذیری را برای کشور در پی خواهد داشت تا بدانجا که بسیاری از فعالان اقتصادی متوسط و خرد و خانوارهای با سقف درآمدی متوسط رو به پایین عملاً چاره‌یی جز غرق شدن در میان امواج گرانی و بیکاری و در مجموع تبعات ناشی از تورم توأم با رکود اقتصادی و تشدید معضل بیکاری نخواهند داشت.

نایب رییس اتاق تعاون ایران، با اشاره به اینکه تزریق نقدینگی در بازار پولی و مالی کشور با هدف کنترل نرخ تورم یا به اصطلاح ایجاد ثبات مالی، شاید در کوتاه‌مدت بروز چالش‌سازی در پی نداشته باشد اما در بلندمدت تبعات جبران‌ناپذیری را بر اقتصاد ایران وارد خواهد آورد که جبران آن بسیار دشوار و هزینه‌های آن بر دوش مردم و شاید دولت‌های آتی خواهد بود.

گفتنی است، براساس آخرین آمار بانک مرکزی منتشره در آبان‌ماه سال جاری، حجم نقدینگی در کشور معادل ۱۴۲۴ میلیارد تومان برآورد شده است و میزان رشد نقدینگی در قیاس با دوره مشابه سال قبل حداقل ۲۲,۵درصد، میزان رشد نقدینگی در قیاس با ماه پایانی سال ۹۵ حداقل ۱۳,۵درصد ثبت شده است.

ادامه در صفحه ۶

نوبت دوم

وزارت ارتباطات و فناوری اطلاعات
سازمان تنظیم مقررات و ارتباطات رادیویی

فراخوان عمومی ارزیابی کیفی مشاوران به شماره ۰۸/س/۹۶
انتخاب مشاور برای مطالعه و بررسی همگرایی ارائه خدمات ثابت و سیار (FMC)
درکشور و تدوین ضوابط و شرایط مربوطه

وزارت ارتباطات و فناوری اطلاعات
سازمان تنظیم مقررات و ارتباطات رادیویی

سازمان تنظیم مقررات و ارتباطات رادیویی درنظر دارد به استناد مفاد تصویب نامه شماره۱۹۳۵۴۲ث۴۲۹۸۶ک مورخ ۸۸/۱۰/۰۱ به منظور انتخاب مشاور جهت مطالعه و بررسی همگرایی ارائه خدمات ثابت و سیار (FMC) درکشور و تدوین ضوابط و شرایط مربوطه اقدام به شناسایی مشاوران ذیصلاح از طریق فراخوان عمومی نماید. لذا از کلیه شرکت هایی که دارای توانایی و تجربه علمی و عملی مرتبط **(دارای گواهی صلاحیت تایید شده از سوی شورای عالی انفورماتیک با رتبه ۴ یا بالاتر در زمینه گواهی مشاوره و نظارت بر اجرای طرح های انفورماتیکی ، فناوری اطلاعات و ارتباطات)** می باشند ، دعوت می گردد. ضمن اعلام آمادگی ، پس از نشر آگهی با صدور معرفی نامه معتبر(فقط جهت بارگذاری در سایت سازمان) و واریز مبلغ ۵۰۰،۰۰۰ ریال (غیر قابل استرداد) به حساب شماره ۴۰۰۱۰۰۰۹۰۱۰۰۱۰۸۲ به نام تمرکز وجوه درآمد متفرقه کشوری نزد بانک ملی شعبه مخابرات در سیستم متمرکز(سیبا) به نام خزانه بانک مرکزی جمهوری اسلامی ایران (اصل فیش واریزی) قابل واریز در کلیه شعب بانک ملی در وجه سازمان تنظیم مقررات و ارتباطات رادیویی (حتماً به صورت حضوری در بانک مزبور) به نشانی اینترنتی www.cra.ir زیر پورتال مناقصات (خدمات الکترونیک ، آیتم شرکت در مناقصات) مراجعه و پس از ثبت مشخصات حقوقی خود و بارگذاری فیش واریزی و معرفی نامه نسبت به دریافت اسناد ارزیابی کیفی اقدام و با توجه کامل به مندرجات آن، کلیه اسناد و مدارک را به امضاء اصل صاحبان مجاز طبق اساسنامه و نیز اصل مهر شرکت رسانده و به شرح زیر به نشانی (خیابان شریعتی ، نرسیده به پل سید خندان ، روبروی خیابان شهید قندی ، ورودی هفده وزارتخانه ، سازمان تنظیم مقررات و ارتباطات رادیویی ، طبقه اول ، اداره خرید و قراردادها ، شماره اتاق ۱۰۶،۱) مراجعه و پس از تسلیم پاکت ارزیابی کیفی ، رسید دریافت نمایند. بدیهی است ارائه اصل فیش واریزی خرید اسناد و معرفی نامه معتبر به ضمیمه اسناد مندرج در پاکت " ارزیابی کیفی" الزامی است. شایان ذکر است اسناد صرفاً به صورت الکترونیکی با مراجعه به سایت سازمان به نشانی www.cra.ir و بارگذاری فیش واریزی خرید اسناد و معرفی نامه معتبر و همچنین تایید ثبت نام از طریق تماس با شماره تلفن ۸۹۶۶۲۵۲۳- ۰۲۱ که اسناد پس از تایید ثبت قابل دریافت از سایت مزبور می باشد.

۱. تاریخ شروع فروش اسناد ارزیابی کیفی: روز دوشنبه مورخ ۱۳۹۶/۱۱/۰۹
۲.تاریخ پایان فروش اسناد ارزیابی کیفی: روز دوشنبه مورخ ۱۳۹۶/۱۱/۱۶
۳.تاریخ تسلیم پاکت ارزیابی کیفی: تا ساعت ۱۶:۰۰روز شنبه مورخ ۱۳۹۶/۱۱/۲۸

بر روی پاکت های تنظیم شده عبارت " فراخوان عمومی ارزیابی کیفی انتخاب مشاور برای مطالعه و بررسی همگرایی ارائه خدمات ثابت و سیار(FMC) درکشور و تدوین ضوابط و شرایط مربوطه "درج گردیده و پاکت ها به صورت لاک و مهر شده ارایه گردد.
این فراخوان صرفاً جهت ارزیابی کیفی مشاوران واجد شرایط (تهیه لیست بلند وکوتاه) بوده وهیچ تعهدی برای این سازمان ندارد.
بدیهی است درصورت عدم ارسال مدارک مطابق با فرمت ارایه شده صلاحیت شرکت متقاضی قابل بررسی نخواهد بود.
ضمناً آگهی ارزیابی کیفی در سایت http://iets.mporg.ir نیز قرارخواهد گرفت.
نشانی سایت سازمان: WWW.CRA.IR
تلفن تماس اداره خرید و قراردادها: ۸۹۶۶۲۵۲۹-۰۲۱ تلفن تماس واحد فنی : ۸۹۶۶۱۳۲۱ - ۰۲۱

م الف ۳۶۱۹

"سازمان تنظیم مقررات و ارتباطات رادیویی"

روی موج خبر

درگیری با یک تیم تروریستی داعش در غرب کشور؛ ایرنا| روابط عمومی قرارگاه نجف نیروی زمینی سپاه در اطلاعیه‌یی از درگیری‌های رزمندگان این قرارگاه با یک تیم تروریستی گروهک تکفیری داعش در کشور خبر داد. به گزارش سپاه‌نیوز، روابط عمومی قرارگاه نجف نیروی زمینی سپاه با صدور اطلاعیه اعلام کرد: با رصد دقیق اطلاعاتی نیروهای قرارگاه نجف نیروی زمینی سپاه پاسداران انقلاب اسلامی یک تیم تروریستی ۲۱ نفره از گروهک تکفیری داعش که در منطقه غرب کشور وارد خاک جمهوری اسلامی ایران شده بودند تحت تعقیب و مراقبت قرار گرفتند و سرانجام صبح امروز (شنبه) درگیری با آنها آغاز شد. براساس این گزارش، در این درگیری که با همکاری سربازان گمنام امام زمان (عج) همچنان ادامه دارد تاکنون اکثریت اعضای تیم، توسط رزمندگان دلاور و شجاع قرارگاه نجف دستگیر شده‌اند.

واکنش نماینده روحانی به قرآن مطلا؛ ایلنا| عضو شورای مرکزی فراکسیون نمایندگان ولایی مجلس در واکنش به ساخت قرآن مطلا گفت: همانطور که ممکن است کسی دارایی و پولش را در تایلند هزینه کند یا به دریا بریزد، ممکن است کسی هم بخواهد پولش را برای تهیه قرآن مطلا به‌کار ببرد و دین خود را به قرآن ادا کند. حجت‌الاسلام حسن نوروزی درباره برخی انتقادها مبنی‌بر اینکه در شرایط اقتصادی امروز و باتوجه به تاکیدات فراوان بر رعایت اقتصاد مقاومتی، این هزینه‌ها اضافی است، گفت: در این صورت باید بگوییم مسجد نیز نسازیم، مصلی نسازیم و همه‌چیز را تعطیل کنیم.

آشتی ملی بازی سیاسی است؛ تسنیم| محسن کوهکن نایب رییس جبهه پیروان خط امام و رهبری با تاکید براینکه نیاز امروز جامعه ما گفت‌وگوی ملی، آشتی ملی و اینگونه مباحث سیاسی نیست، افزود: امروز نیاز کشور مدیریت جهادی است. نماینده لنجان در مجلس تصریح کرد: مسوولان به جای اینکه وقت خود را صرف بازی‌های سیاسی کنند باید به فکر رفع موانع تولید، سرمایه‌گذاری در اشتغال و بهبود وضع معیشت مردم باشند. گفتنی است، بهرام سرمست دبیر کمیسیون ماده ۱۰ قانون فعالیت احزاب و تشکل‌های سیاسی اخیراً اعلام کرده است، پیشنهاد تشکیل شورای گفت‌وگوی احزاب و وزارت کشور مورد موافقت وزیر کشور قرار گرفته است و باید آیین‌نامه و دستورالعمل آن تهیه شود.

توضیح نعمتی درباره تاخیر نیم ساعته یک پرواز؛ فارس| بهروز نعمتی سخنگوی هیات رییسه مجلس در مورد تاخیر هواپیمای فرودگاه کرمانشاه گفت: این تاخیر نیم ساعته ارتباطی به بنده نداشته و من همزمان با دیگر مسافران سوار هواپیما شدم. بهروز نعمتی افزود: من ساعت ۷ صبح روز جمعه در فرودگاه کرمانشاه حاضر بودم و ساعت پرواز من ساعت ۹ صبح و با هواپیمای شرکت آتا بود. حدود ساعت ۸ صبح یکی از دوستان نماینده که در فرودگاه همراه من بود، به من گفت که هواپیمای شرکت آسمان الان پرواز دارد و شما با این هواپیما بروید. من به وی گفتم بلیتم را تهیه کرده‌ام و تا ساعت ۹ هم چیزی نمانده.

۱۰نماینده‌ای که به اوین می‌روند؛ تعادل| یک هیات ۱۰ نفره از نمایندگان مجلس شورای اسلامی امروز از زندان اوین بازدید می‌کنند. این هیات ۱۰ نفره از نمایندگانی از کمیسیون‌های حقوقی، آموزش و امنیت ملی و همچنین سه فراکسیون ولایی، امید و مستقلین و هیات رییسه تشکیل شده که شامل عبدالکریم حسین زاده، محمد کاظمی، حسن نوروزی، محمدجواد فتحی، محمد دهقان، محمدعلی وکیلی، الله‌یار ملکشاهی، فاطمه سعیدی، ولی‌الله نانواکناری و محمد برومندی است. این ۱۰ نماینده امروز ساعت ۱۰ صبح برای بازدید به زندان اوین می‌روند.

مشکلات یک نماینده پس از فیلتر تلگرام؛ اعتماد آنلاین| پروانه سلحشوری درباره مشکلی که پس از فیلتر تلگرام برای او به وجود آمد، گفت: کانال تلگرامی‌ام به‌طور کامل و به دلیل پایبندی به مصوبه غیرفعال شد و تمام کارهایم مختل شده بود. برای مثال مصاحبه‌هایی که با خبرنگاران داریم را ارسال می‌کردند و چک می‌شد اما دیگر نمی‌توانستم مصاحبه‌هایم را چک کنم. زمانی که مردم به یک وسیله به عنوان شبکه اجتماعی و ارتباطات نگاه می‌کنند و یک‌دفعه حذف می‌شود خیلی از کارها مختل می‌شود و این طبیعی است. اما خوشحال هستیم که دولت روی حرفش ماند و تلگرام رفع فیلتر شد.

واکنش وکیل‌مدافع بابک زنجانی به موضوع حضور شرکای موکلش در ایران؛ ایسنا| وکیل مدافع بابک زنجانی نسبت به رسانه‌یی شدن موضوع حضور شرکای خارجی بابک زنجانی در ایران برای انجام مذاکرات از سوی مسوولان وزارت نفت انتقاد کرد. رسول کوهپایه‌زاده گفت: چندین ماه است که تحت نظارت مراجع ذی‌صلاح قضایی و اطلاعاتی مشغول مذاکره فشرده با شرکای بابک زنجانی برای پرداخت بدهی هستیم و مذاکرات در چندین کشور انجام و پیش‌نویس قراردادها هم منعقد شده بود.

رهبر معظم انقلاب اسلامی در پیام به نشست اتحادیه انجمن‌های اسلامی دانشجویان در اروپا:

جوان دانشجو باید خود را آماده تحولات و انتظارات زمان کنونی کند

حضرت آیت‌الله خامنه‌ای رهبر معظم انقلاب اسلامی در پیامی به نشست اتحادیه انجمن‌های اسلامی دانشجویان در اروپا تاکید کردند: جوان دانشجو باید زمان کنونی و تحولات آن را بشناسد و خود را آماده سازد. متن پیام رهبر معظم انقلاب اسلامی که صبح روزگذشته حجت‌الاسلام اژه‌ای آن را در مرکز اسلامی امام علی(ع) در وین قرائت کرد، به این شرح است:

بسم‌الله الرّحمن الرّحیم

جوانان عزیز دانشجو

زمان کنونی و تحولات آن، انتظاراتی از جوانان را تعریف می‌کند که در دوران‌های گذشته وجود نداشت یا شناخته نبود. جوان دانشجو باید آن تحولات و این انتظارات را به درستی بشناسد و خود را آماده سازد. انجمن‌های اسلامی و فضای دینی در آن، می‌تواند در این آمادگی، شما را یاری دهد. نقطه اصلی آن است که کار را برای خدا و به شوق انجام وظیفه بکنید. اگر این توفیق را یافتید هدایت الهی هم به کمک شما خواهد آمد ان‌شاءالله. سعادت همه شما را از خداوند متعال خواهانم.

سیدعلی خامنه‌ای

۴/ بهمن‌ماه/ ۱۳۹۶

رهبر معظم انقلاب در پیامی درگذشت آقای سیدصادق حجازی را تسلیت گفتند

حضرت آیت‌الله خامنه‌ای در پیامی درگذشت آقای سیدصادق حجازی از انقلابیون قدیمی را تسلیت گفتند. متن پیام رهبر معظم انقلاب اسلامی به این شرح است:

بسم‌الله الرّحمن الرّحیم

جناب حجت‌الاسلام آقای حجازی دامت توفیقاته

درگذشت عموی گرامی‌تان مرحوم آقای سیدصادق حجازی رحمت‌الله علیه را که از صلحای اخیار و انقلابیون قدیمی و دارای بیش از نیم قرن خدمت فرهنگی بودند به جنابعالی و والد مکرم و خاندان و بازماندگان آن مرحوم تسلیت عرض می‌کنم و علو درجات ایشان را از خداوند مسألت می‌نمایم.

سیدعلی خامنه‌ای

۷/ بهمن/ ۹۶

کمیسیون نظارت مجمع تشخیص مصلحت نظام در ۳ جلسه بودجه ۹۷ را بررسی کرد

تشدید فیلترینگ بودجه

گروه ایران |

اگرچه دولت لایحه بودجه را به مجلس می‌دهد و تصویب آن را از این قوه می‌گیرد اما امسال یک نهاد دیگر نیز همزمان با مجلس بودجه را بررسی می‌کند. مجمع تشخیص مصلحت نظام در کمیسیون نظارت این نهاد درحال بررسی بودجه‌یی است که هنوز در مجلس تصویب نشده است. نظارت مجمع تشخیص مصلحت نظام بر بودجه ۹۷ را محسن رضایی اعلام کرد. رضایی گفت در کمیسیونی که ریاستش را خود او برعهده دارد، لایحه بودجه ۹۷ را بررسی می‌کند که مبادا با سیاست‌های کلی نظام در تضاد باشد. حتی در نخستین جلسه نوبخت، رییس سازمان برنامه و بودجه هم در جلسه شرکت کرده و مواردی را هم اعضای این کمیسیون به او متذکر شده‌اند. اما این اقدام مجمع تشخیص به مذاق نمایندگان مجلس خوش نیامده است. آنها دلیلی برای بررسی بودجه در مجمع تشخیص مصلحت نظام نمی‌بینند به خصوص آنکه هنوز این بودجه در مجلس تصویب نشده است.

مخالفت جدی نمایندگان

عزت‌الله یوسفیان‌ملا، عضو کمیسیون تلفیق بودجه ۹۷ یکی از مخالفان جدی این رفتار کمیسیون نظارت مجمع تشخیص است. به گفته او وقتی که هنوز معلوم نیست چه میزان از مصوبات کمیسیون تلفیق مورد تایید و تصویب نمایندگان در صحن علنی قرار می‌گیرد و چه میزان آن رد می‌شود، مجمع تشخیص حق ورود به این موضوع را نداشته است. او توضیح داده که این رفتار مجمع تشخیص مصلحت نظام نادرست بوده است.

یوسفیان‌ملا تاکید کرده که اظهارنظرها و مصوبات کمیسیون تلفیق ممکن است در صحن علنی رای نیاورد از سوی دیگر موادی از بودجه هم رای بیاورد به شورای نگهبان می‌رود و اگر شورای نگهبان هم این مصوبات را تایید کرد دیگر مجمع تشخیص حق اظهارنظر و مداخله در آن را ندارد. ولی اگر شورای نگهبان مواردی را رد کرد و مجلس بر نظر قبلی خود پافشاری کند درباره آن موضوع به مجمع تشخیص مصلحت ارجاع می‌شود. ولی درحال حاضر دلیلی برای ورود مجمع تشخیص وجود ندارد. به گفته این نماینده مجلس در صورتی که مصوبات مجلس مغایر برنامه ۵ ساله یا سیاست‌های کلی ابلاغی باشد طبق قانون در شورای نگهبان این موارد مورد توجه قرار می‌گیرد بنابراین مجمع تشخیص مصلحت از پیش نمی‌تواند به این موارد ورود کند.

مهرداد لاهوتی که او هم عضو کمیسیون تلفیق بودجه ۹۷ است از این اقدام مجمع تشخیص ابراز تعجب و شگفتی کرده و تغییر بودجه درحالی که هنوز در مجلس تصویب نشده را غیرمنطقی و عجولانه دانسته است. به اعتقاد لاهوتی مجمع تشخیص مصلحت نظام درحال حاضر حق ورود به این موضوع را ندارد و زمانی که مجلس کارش در این باره تمام شود و دولت و مجلس در این باره اختلاف نظری داشته باشند، مجمع تشخیص می‌تواند نسبت به آن موضوع ورود کند. ولی درحال حاضر که هنوز کار مجلس درباره بودجه ۹۷ تمام نشده، ورودش بی‌معناست.

لاهوتی گفته که خیلی موارد بودجه با سیاست‌های کلی ابلاغی رهبری مغایرت دارد و ما خودمان حواسمان به این نکات هست و نیازی به تذکر مجمع تشخیص در این باره نیست. اما همه این واکنش‌ها تاثیری در روند برگزاری جلسات کمیسیون نظارت مجمع تشخیص مصلحت نظام با دستور کار لایحه بودجه ۹۷ نداشته است. همانطور که دیروز محسن رضایی، رییس این کمیسیون از برگزاری سومین جلسه با هدف انطباق بودجه با سیاست‌های کلی نظام خبر داد. به گفته رضایی در سومین جلسه کمیسیون نظارت که نمایندگان سازمان برنامه و بودجه و روسای سازمان بازرسی و دیوان محاسبات کشور نیز حضور داشتند پس از قرائت گزارش هیات انطباق حقوقی کمیسیون، بندهایی از مواد و تبصره‌های لایحه بودجه که مغایر با سیاست‌های اصل ۴۴ اقتصاد مقاومتی، برنامه ششم توسعه و سایر سیاست‌های کلی کشور بود، تصویب شد که برای اصلاح به مجلس شورای اسلامی اعلام خواهد شد.

آن طور که ایسنا نوشته، اعضای کمیسیون نظارت مجمع علاوه بر بررسی مواد و تبصره‌ها، مواردی از جهت‌گیری‌های لایحه بودجه ازجمله عدم توسعه و تعمیق نظام مالی و عدم توجه به کاهش تصدی‌گری دولت و افزایش بودجه شرکت‌های دولتی را مغایر با اهداف و تکالیف سیاست‌های کلی نظام تشخیص دادند.

نظارت مجمع بر لایحه بودجه از کجا آمد؟

اما چه شد که مجمع تشخیص مصلحت نظام برای خود چنین وظیفه‌یی تعریف کرد. موضوع به یک دستور مقام معظم رهبری بازمی‌گردد؛ آنجا که ایشان در فروردین ماه سال ۷۷ «نظارت بر حسن اجرای سیاست‌های کلی نظام» را به مجمع تشخیص مصلحت نظام تفویض کردند و مجمع نیز در نهایت در ۲۱خرداد سال ۸۴ «مقررات نظارت بر حسن اجرای سیاست‌های کلی نظام» را تصویب کرد. مقرراتی که دستور به تشکیل کمیسیونی با عنوان «کمیسیون نظارت» با ترکیب رییس و دبیر تشخیص مصلحت نظام و دو نماینده از میان اعضای هر یک از کمیسیون‌های موضوعی مجمع به انتخاب خود کمیسیون‌ها می‌دهد.

به گفته محسن رضایی این اقدامات براساس بند ۷ آیین‌نامه نظارتی مجمع است که براساس آن کمیسیون نظارت باید طرح‌ها و لوایح پیشنهادی به ویژه قوانین برنامه و بودجه از جهت انطباق با سیاست‌های کلی نظام را همزمان با مجلس بررسی کند. در واقع مجوز ورود مجمع تشخیص مصلحت نظام به لایحه بودجه و بررسی انطباق آن با سیاست‌های کلی نظام براساس تفسیری است که اعضای این نهاد از دستور مقام معظم رهبری داشتند. هر چند شورای نگهبان هم نظری مشابه اعضای مجمع تشخیص مصلحت نظام دارد. در همین ارتباط عباسعلی کدخدایی، سخنگوی شورای نگهبان در یک نشست خبری در پاسخ به سوال خبرنگاری درخصوص اعتراض برخی نمایندگان مجلس از ورود کمیته نظارت مجمع تشخیص مصلحت نظام به بررسی لایحه بودجه ۹۷ گفت در آیین‌نامه‌یی که برای مجمع پیش‌بینی شده چنین وضعیتی در نظر گرفته شده و الان چند سال است که مجمع تشخیص مصلحت، کمیسیون نظارت بر بودجه را تایید می‌کند و کمیسیون نظارت نظر خود را درخصوص انطباق بودجه با برنامه توسعه را به شورای نگهبان و مجلس شورای اسلامی اعلام می‌کند.

به گفته کدخدایی براساس این روند اگر مجلس به وظیفه خود در این امر عمل کرد که هیچ اما اگر وظیفه محقق نشد، موضوع به شورای نگهبان ارجاع پیدا خواهد کرد و شورا از مجلس می‌خواهد این امر را انجام دهد.

جهانگیری در مراسم افتتاح پروژه‌های صنعتی در استان فارس عنوان کرد

غلبه بر چالش‌ها با جذب سرمایه‌های خارجی

گروه ایران |

«امنیت سرمایه‌گذاری»؛ عنوان شاه‌کلیدی است که از منظر معاون اول رییس‌جمهوری می‌تواند کشور را در برابر چالش‌های اقتصادی واکسینه کند و فضای لازم برای تحقق توسعه پایدار را در ابعاد و زوایای گوناگون به وجود آورد. چالش‌هایی که چنانچه هر چه سریع‌تر برای آنها چاره اندیشیده نشود، می‌تواند زخم‌های عمیق‌تری را بر پیکره کسب وکار و معیشت ایرانیان ایجاد کند. براساس همین راهبرد بنیادین است که معاون اول رییس‌جمهور اعتقاد دارد که رمز غلبه بر چالش‌های اقتصادی امنیت سرمایه‌گذاری است و باید قدر تمام کسانی که اقدامات بزرگ در حوزه کارآفرینی و اقتصاد انجام می‌دهند، دانست و به آنان خسته نباشید گفت. در کنار این موضوعات جهانگیری یک بار دیگر به سراغ مدیرانی رفت که انگیزه و انرژی لازم برای حرکت در مسیر برنامه‌های دولت را ندارند و از آنان خواست یا خود را با برنامه‌های دولت وفق دهند یا اینکه از قطار دولت پیاده شوند تا افراد پرانگیزه و فعال‌تر جای آنان را بگیرند.

اما پیش از سخنان معاون اول رییس‌جمهور، وزیر صنعت، معدن و تجارت با اشاره به اینکه ایران رتبه نخست تولید آهن اسفنجی در جهان را در اختیار دارد، گفت: دولت دوازدهم دولت بهار معادن و صنایع معدنی خواهد بود.

حمایت از تولید

اسحاق جهانگیری در مراسم افتتاح فاز نخست مجتمع فولاد غدیر نی‌ریز در استان فارس گفت: امروز دو واحد مهم تولیدی در شهرستان نی‌ریز به بهره‌برداری رسید و باید به همه کسانی که این کارهای بزرگ و ماندگار را برای کشور انجام می‌دهند، خسته نباشید گفت. به گزارش ایسنا، معاون اول رییس‌جمهوری با تبریک فرا رسیدن ایام سالگرد پیروزی انقلاب اسلامی گفت: ما در این سال‌ها نقاط قوت و ضعف بسیاری داشته‌ایم. انقلاب اسلامی، ما را از بسیاری وابستگی‌ها نجات داد هر جا که موفقیت بوده است، جهت‌گیری اصلی انقلاب بوده که همه به صحنه بیایند و هر جا ضعف بوده حتما مدیران آن طور که شایسته مردم و انقلاب اسلامی بودند، عمل نکرده‌اند باید این نقاط ضعف را پذیرفته و آن را اصلاح کنیم. جهانگیری تاکید کرد: ما به دنبال این هستیم که ایران به جهت اقتصادی و توسعه‌یی و برآوردن جایگاهی متناسب با نیاز مردم به نقطه‌یی مناسب شأن و جایگاه ملت ایران برسد.

معاون اول رییس‌جمهور با بیان اینکه شعار ما می‌توانیم نباید فقط یک شعار انتخاباتی و برای از صحنه خارج کردن حریف بلکه باید شعاری واقعی و در عمل باشد، گفت: باید نشان دهیم که می‌توان با تکیه بر دانش و نیروی انسانی کارهای بزرگی برای ایران انجام دهیم. معاون اول رییس‌جمهور در ادامه گفت: این کارآفرینان باید الگوی ما باشند. کارآفرین واقعی کارآفرینی است که دنبال رانت نمی‌گردد و به دنبال زد و بند با مدیران دولتی و دزدی از منافع ملت نیست. او انسانی ریسک‌پذیر و توانمند است که می‌تواند محصولی با فناوری بالا تولید کند.

جهانگیری با اشاره به افتتاح فاز نخست کارخانه فولاد غدیر نی‌ریز گفت: تکنولوژی تولید آهن اسفنجی تنها در اختیار امریکا و چند کارخانه اروپایی بود اما مهندسان ما توانستند دستیابی به روش احیای مستقیم با تکنولوژی «پرد» ایجاد کنند. برند این نوع تکنولوژی توسط مهندسان ما نقطه ارزشمندی است و مصداق همان شعار ما می‌توانیم در عمل است زیرا ما هم می‌توانیم کارخانه فولاد بسازیم و هم تکنولوژی این کارخانه را داریم. معاون اول رییس‌جمهور با اشاره به دستاوردهای هسته‌یی ملت ایران از مواضع رییس‌جمهور امریکا در اجلاس داووس انتقاد کرد و گفت: می‌گویند ما با دوستانمان درباره ایران توافق کرده‌ایم، من به آنها می‌گویم شما بیجا کرده‌اید، شما مگر می‌توانید برای ملت بزرگ ایران محدودیت ایجاد کنید. او با بیان اینکه ما در چارچوب مقررات بین‌المللی و با وجود همه محدودیت‌ها پذیرفته‌ایم که دانش هسته‌یی خود را پیش ببریم، گفت: ما آنچه بتوانیم برای توسعه و پیشرفت کشور انجام خواهیم داد همانطور که در ۵ - ۴سال گذشته شرکت‌های دانش بنیان ما توانسته‌اند تولیدات و خدمات بی‌نظیری ارائه کنند. جهانگیری تاکید کرد: این ظرفیت بی‌نظیر برای توسعه کشور وجود دارد و ایران می‌تواند علاوه بر توسعه خود در جهت توسعه منطقه خاورمیانه تلاش کند.

ضرورت‌های فضای کسب و کار

معاون اول رییس‌جمهور با اشاره به برخی از انتقادها درخصوص موانع ارتقای فضای کسب وکار در کشور گفت: هر کس می‌تواند خدمتی انجام دهد تا کارآفرینان در صحنه حضور داشته باشند و آن خدمت را انجام ندهد به کشور جفا می‌کند اما جفای بزرگ‌تر را کسانی انجام می‌دهند که می‌خواهند ملت ایران را کوچک جلوه دهند. وی افزود: کسانی که ملت ایران را تحقیر می‌کنند و می‌گویند شما قادر نیستید ملت بزرگی شوید و نمی‌توانید مسائل خود را حل کنید تنها به رقابت فکر کرده و به دنبال کنار گذاشتن رقیب هستند و به منافع ملت ایران فکر نمی‌کنند.

جهانگیری با تاکید بر اینکه ما می‌توانیم کارهای بزرگ در اقصا نقاط کشور انجام دهیم، اظهار کرد: به فضل الهی و با کمک جوانان و نیروی انسانی فرهیخته خواهیم توانست ظرفیت‌های کشور را بالفعل کنیم. مهم این است که اراده مردم در این راستا شکل بگیرد.

معاون اول رییس‌جمهور گفت: متاسفانه عده‌یی پست‌ها و مسوولیت‌ها را اشغال کرده‌اند و تا می‌گوییم که این پست‌ها را اگر نمی‌توانید خدمت موثری انجام دهید ترک کنید، می‌گویند منظور آقای جهانگیری مدیران دولتی است اما منظور من همه مدیران در همه مناصب است. کسانی که چوب لای چرخ پیشرفت، توسعه و ارتقای کشور می‌گذارند. وی با اشاره به معضل بیکاری و درخواست مردم برای اشتغال فرزندانشان گفت: این مشکل، مشکل بزرگی است و وقتی در این سفر افرادی را می‌بینم که برای حل مساله بیکاری فرزندانشان به من مراجعه می‌کنند، خجالت می‌کشم اما معتقدم می‌توان مساله اشتغال را در کشور حل کرد.

توسعه از طریق کارآفرینی

جهانگیری تصریح کرد: بگذارید کارآفرینان کار کنند، بگذارید فضای امن برای سرمایه‌گذاری ایجاد شود، دشمنان می‌خواهند فضای کشور را ناامن جلوه دهند شما این کار را نکنید آن وقت خواهید دید که میلیاردها دلار سرمایه خارجی به ایران سرازیر خواهد شد. این ذات و ظرفیت ایران است که می‌تواند سالانه ۱۰۰میلیارد دلار درآمد جذب کند.

معاون اول رییس‌جمهور ادامه داد: هر کس به دنبال جای خوبی برای سرمایه‌گذاری می‌گردد، نقطه نخست آن ایران است. بگذریم که برخی کشورهای همسایه بی‌شرمانه با ملت ایران سخن می‌گویند، کشورهایی که با ۵۰۰ تا یک میلیون جمعیت شبیه کشور هستند و بیشتر به طایفه می‌مانند.

او با اشاره به روند افزایش شاخص‌های بورس به عدد یکصد هزار گفت: بورس ایران متقاضی عرضه سهام است و معنای این اعداد و ارقام آن است که ملت ایران می‌روند که پول خود را در بورس قرار دهند. اکنون نوبت عرضه سهام توسط شرکت‌های صاحبان سهام است و همانطور که رییس‌جمهور دستور دادند، نهادهایی نظیر صندوق بازنشستگی باید سهام خود را در بورس عرضه کنند و این خدمت به کشور است.

چهره‌ها

نگرانی شدید رییس فراکسیون خانواده از رشد طلاق

پروانه مافی رییس فراکسیون خانواده مجلس شورای اسلامی در دیدار جمعی از اعضای این فراکسیون با سیدحسن خمینی یادگار بنیانگذار نظام جمهوری اسلامی ایران، درباره وضعیت حاکم بر خانواده‌های ایرانی گفت: با وجود فربه بودن حوزه قوانین و برنامه‌یی آنچه از گزارش‌ها و آمارها هر روز به دست‌مان می‌رسید، برداشت می‌کنیم اینکه اکنون با فروپاشی خانواده در سیر رشد سریع تحولات اجتماعی روبه‌رو هستیم و طبق آخرین آمار دیگر حتی با هر ساعت ۲۰ نفر طلاق روبه‌رو نیستیم و این آمار به دقیقه دارد نزدیک می‌شود، این هشداری برای همه ما مسوولان است که چطور با این انباشتگی برنامه و قانون و مصوبه و سند نتوانستیم در حوزه مسائل خانواده به اهداف اولیه انقلاب اسلامی نزدیک باشیم. به گزارش ایرنا، مافی با یادآوری اینکه ترسیم ضرورت شکل‌گیری فراکسیون خانواده در مجلس کمی آسان‌تر شده است، خاطرنشان کرد: از ابتدای شکل‌گیری مجلس و با هم‌اندیشی که با نمایندگان داشتیم به این ضرورت رسیدیم که باید برای حل بحران خانواده به‌صورت متمرکز به این مهم پرداخته شود لذا تشکیل این فراکسیون را در دستور کار قرار دادیم که بالاخره در نیمه مجلس دهم توانستیم با همراهی رییس مجلس، فراکسیون خانواده را با حضور ۵۵ نفر از نمایندگان تشکیل دهیم.

برخورد مهربانانه با مردم مایه رفع بحران‌ها، شکست‌ها و بن‌بست‌هاست

وزیر اطلاعات گفت: برخورد مهربانانه و روی خوش با مردم مایه رفع بحران‌ها، شکست‌ها و بن‌بست‌هاست. به گزارش ایسنا حجت‌الاسلام‌والمسلمین سید محمود علوی در جلسه شورای اداری سیستان و بلوچستان افزود: وظیفه نخست ما جذب حداکثری مردم و امیدواری آنان به نظام جمهوری اسلامی است، چراکه مردم توانایی رفع مشکلات کلان به ویژه اشتغال و مقابله با دشمنان را دارند. وی همچنین در ادامه بر به فعلیت رساندن امکانات و در اختیار گذاشتن آنها برای استفاده مردم تاکید کرد. علوی اظهار کرد: در نظام اسلامی همه چیز برای مردم است و مسوولان باید ظرفیت‌های بالقوه را برای تسهیل کارها و رفع مشکلات بالفعل کنند. وزیر اطلاعات گفت: تلاش خاضعانه، مخلصانه و بی‌منت مسوولان سبب جلب رضایت عمومی خواهد شد. وی در ادامه امیدآفرینی، تسهیل در امور مردم و رعایت اخلاق و انصاف با مراجعان را از جمله مسائل ضروری در مدیریت جامعه دانست و تصریح کرد: همه دستگاه‌ها باید نقش خود را در واگرایی‌ها و مقابله‌ها که دلسردی و نارضایتی مردم را در برداشته بسنجند و همچنین تاثیر عملکردها در ایجاد وحدت و انسجام ملی را پیدا کنند. وزیر اطلاعات با اشاره به ناآرامی‌های اخیر در برخی نقاط کشور گفت: با وجود عمیق نبودن این‌گونه مسائل اما دشمنان آن را بزرگ‌نمایی کردند گویا گستره آن در کل کشور است.

امکان جدایی صدها قاضی باسابقه از قوه قضاییه وجود دارد

معاون منابع انسانی قوه قضاییه با بیان اینکه دیوان عالی، دادسرای دیوان و بخش قابل توجهی از مراکز تجدیدنظر دستگاه قضایی را افراد باتجربه بالای ۳۰ سال تشکیل می‌دهند، بیان کرد: واقعا نمی‌دانم تصمیم اخیر کمیسیون تلفیق بر چه مبنایی بوده است؛ بیش از ۶۵۰نفر از قضات باسابقه دستگاه قضایی تحت تاثیر یک تصمیم کارشناسی نشده، ممکن است از دستگاه قضایی جدا شوند. علیرضا امینی در نشست معاونان منابع انسانی دادگستری استان‌های کشور بیان کرد: فلسفه ارسال انبیا، کتاب، شریعت و میزان برای قیام به قسط و اجرای عدالت بود و فلسفه قیام انقلاب نیز همین موضوع بوده است. قوه قضاییه نیز به دلیل وظیفه اجرای عدالت، یک رکن اصلی در تحقق اهداف انقلاب اسلامی است. وی اضافه کرد: مقام معظم رهبری این هدف را متذکر هستند و عدالت و پیشرفت از تاکیدات ایشان است؛ لذا لازم است برای توسعه عدالت و دسترسی مردم به عدالت تلاش بیشتری شود؛ در این راستا عدالت هم در شاخص‌های فراگیری باید گسترده‌تر و هم بر اساس موازین، عمیق‌تر و درست‌تر اجرا شود. معاون منابع انسانی قوه قضاییه گفت: دسترسی بیشتر مردم به عدالت و کارآمد بودن دستگاه قضایی باید همیشه مدنظر باشد؛ باید به دو سرمایه توجه کرد که یکی سرمایه بیرونی و دیگری سرمایه درونی دستگاه قضایی است.

واکنش سازمان برنامه و بودجه به انتشار هماهنگ نشده گزارش تفریغ بودجه ۹۵

سوال می‌کردید؛ جواب می‌دادیم

گروه اقتصاد کلان|

اندکی پس از ارائه گزارش تفریغ بودجه ۱۳۹۵ که نشان از عدم شفافیت و ابهام در بخش‌های گسترده‌یی از عملکرد بودجه داشت، سازمان برنامه و بودجه واکنش تندی نسبت به این گزارش نشان داد و در جوابیه‌یی طولانی به دفاع از عملکرد بودجه ۱۳۹۵ پرداخت. این دومین سالی است که دیوان محاسبات کشور با ریاست عادل آذر نسبت به تهیه گزارش تفریغ بودجه اقدام کرده است. اما این طور به نظر می‌رسد که گزارش دیوان محاسبات، سازمان برنامه و بودجه را هم در شوک فرو برده است و این دستگاه بر آن شده تا در گزارشی مفصل به دفاع از بند بند ایراداتی بپردازد که دیوان محاسبات در گزارش خود برشمرده است.

گزارش تفریغ دیوان محاسبات البته صدای محمدباقر نوبخت رییس سازمان برنامه و بودجه را هم درآورده است. به طوری که سازمان برنامه روز گذشته نشستی با محوریت دفاع از گزارش تفریغ بودجه ۱۳۹۵ با حضور نوبخت و بیژن زنگنه وزیر نفت برگزار کرد. در این نشست نوبخت علنا از انتظار خود درخصوص هماهنگی دیوان محاسبات با سازمان برنامه و بودجه پیش از انتشار گزارش تفریغ بودجه ۱۳۹۵ پرده برداشت و صراحتا گفت: طبق ماده (۸) قانون محاسبات باید دیوان گزارش تفریغ را براساس گزارشی که قوه مجریه در اختیار آن قرار می‌دهد، تهیه و نظر خود را اعلام کند اما دیوان محاسبات به هر دلیلی خود نسبت به تهیه گزارش اقدام کرده است.

نوبخت گفت: انتظار می‌رفت، دیوان محاسبات گزارش تفریغ بودجه ۱۳۹۵ را براساس گزارش قوه مجریه تهیه یا حداقل دولت را نسبت به گزارشی که تهیه کرده بود، مطلع می‌کرد و اگرنه می‌توانست ابهامات موجود را به سازمان برنامه و بودجه اطلاع داده و حتما پاسخ آنها را دریافت می‌کرد. ولی متاسفانه این گزارش که اکنون منتشر شده موجب تشویش اذهان عمومی و سوءاستفاده رسانه‌های معاند شده و از آن به عنوان فساد سازمان یافته یاد کرده‌اند درحالی که اگر دیوان محاسبات پرسش کرده بود اینگونه نمی‌شد.

رییس سازمان برنامه و بودجه در بخشی دیگر از اظهاراتش به گزارش دیوان محاسبات در مورد عدم واریز مبالغی به خزانه از سوی برخی دستگاه‌ها اشاره کرد و گفت: عملکرد ما در خزانه نشان می‌دهد که چقدر واریزی داشته‌ایم و دیوان محاسبات می‌تواند از ما مدرک بخواهد. براساس عقل و قانون هر چه می‌تواند شبهه‌برانگیز باشد؛ باید سوال شود نه اینکه یک حرفی را در جامعه عنوان کنند و مشکل ایجاد شود. حالا ما برویم دانه دانه ذهن‌ها را روشن کنیم. گزارش دیوان محاسبات یک گزارش حسابرسی بوده و اگر هم تخلفی رخ داده باشد باید به دادستانی رفته و مراحل مختلفی را طی کند. باید فکر می‌شد وقتی قرار است حرفی را علیه دستگاهی بزنیم و بگوییم هزاران میلیارد تومان را پرداخت نکرده است آن هم وقتی که پرسشی در این باره نشد و ابهامات باقی بود چه عواقبی می‌تواند به همراه داشته باشد. در ادامه جوابیه سازمان برنامه و بودجه در دفاع از عملکرد بودجه سال ۱۳۹۵ را می‌خوانید.

واکنش سازمان برنامه و بودجه به گزارش تفریغ

طبق ماده یک قانون محاسبات عمومی، بودجه، برنامه مالی و یک ساله دولت که در آن پیش‌بینی منابع و برآورد مصارف جهت اجرای سیاست‌ها و تحقق اهداف صورت می‌گیرد بنابراین بودجه بر دو موضوع پیش‌بینی منابع و مصارف و دیگر تحقق اهداف متمرکز است.

در سال ۱۳۹۵ مستند به ارقام رسمی بیش از ۹۶درصد در پیش‌بینی دولت در منابع و مصارف بودجه تحقق یافت و طبق گزارش مراکز رسمی داخلی و مراجع بین‌المللی در سال ۱۳۹۵ دستیابی به اهداف کلان اقتصادی در بودجه همچون کاهش نرخ تورم، افزایش تولید ناخالص داخلی، افزایش اشتغال و مثبت شدن تراز بازرگانی به سبب فزونی گرفتن صادرات غیرنفتی بر واردات و... که از اهداف اقتصاد مقاومتی بوده، عملی شده است. اما متاسفانه گزارش مقدماتی و نظارتی دیوان محاسبات به مجلس شورای اسلامی که در قالب گزارش تفریغ بودجه ۱۳۹۵ ارائه شده به دلیل یک‌جانبه بودن و عدم استماع پاسخ دولت به ایرادات و ابهامات مطرح شده و عدم تصریح مبنی بر اینکه اظهارات این گزارش صرفا نظارتی است و در دادستان دیوان محاسبات و هیات‌های مستشاری و مراجع قضایی به اثبات نرسیده موجب تشویش اذهان عمومی و سوءاستفاده رسانه‌های خارجی شده است. از این رو سازمان برنامه و بودجه کشور در راستای وظایف نظارتی خود طبق ماده ۳۴ قانون برنامه و بودجه با هدف بیان واقعیت‌ها و تنویر افکار عمومی گزارشی در این خصوص را تقدیم ملت بزرگ و فهیم ایران و صاحب‌نظران محترم می‌کند.

دفاعیات سازمان برنامه از عملکرد حوزه نفت و گاز

این گزارش که ابتدا به بخش ایرادها و اشکالات گزارش دیوان محاسبات در حوزه نفت و گاز پرداخته است نسبت به ایراد وارده از سوی دیوان محاسبات مبنی بر عدم استفاده از اجازه فروش اوراق مشارکت ۵۰۰۰ میلیارد تومان برای سرمایه‌گذاری در طرح‌های نفت و گاز با اولویت میادین مشترک موضوع بند(ج) تبصره (۱) توضیح داده که اولا انتشار اوراق یک اجازه بود نه تکلیف. ثانیا از آنجا که انتشار اوراق مالی برای تامین منابع راهی پر هزینه است همواره این روش به عنوان آخرین راهکار از سوی دولت برای تامین منابع مالی مورد استفاده قرار می‌گیرد.

این گزارش می‌افزاید که با توجه به استفاده مناسب شرکت نفت از ظرفیت‌های ماده ۱۲ قانون رفع موانع تولید رقابت‌پذیر و ارتقای نظام مالی کشور و منابع در اختیار شرکت ملی نفت ایران از محل سهم ۱۴،۵درصد خود برای توسعه میادین مشترک به ویژه پارس جنوبی و غرب کارون در سال ۱۳۹۵ نیاز مالی طرح‌های توسعه‌یی میادین مشترک نفت و گاز برآورده شده بود که عملکرد بهره‌برداری و تولید از آن میادین موید این امر است. براساس این گزارش محدودیت مورد اشاره دیوان ناشی از انتشار یا عدم انتشار اوراق مالی نبود؛ بلکه این محدودیت‌ها در حیطه مشکلات تامین کالاهای خاص از خارج و موارد پیمانکاری است. چنانچه مطابق نظر دیوان محاسبات الزاما اوراق مالی منتشر می‌شد صرفا به بدهی‌ها و تعهدات وزارت نفت بدون اثربخشی مورد انتظار افزوده می‌شد. درخصوص عدم واریز ۱۱۴۷۹میلیارد تومان فروش داخلی گاز طبیعی به حساب خزانه هم این گزارش اینگونه توضیح داده است که براساس سازوکار اولیه توافق شده بین شرکت ملی گاز ایران و خزانه‌داری کل کشور در مقطع ۱۰ماهه ابتدای سال ۱۳۹۵ تمامی سهم هر یک از ذی‌نفعان منابع حاصل از فروش گاز طبیعی ازجمله عوارض و مالیات بر ارزش‌افزوده، مالیات و سود سهام شرکت‌ها، سهم هدفمندی و... مستقیما به حساب آنها نزد خزانه واریز شده است؛ در این راستا سازمان حسابرسی به عنوان حسابرس و بازرس قانونی این شرکت نیز مغایرتی را اعلام نکرده است. در ۲ماه انتهای سال نیز تمامی درآمدهای آن شرکت از همان مبدا وصول از مشتریان به حساب خزانه نزد بانک مرکزی واریز شده و مغایرت و ابهامی در این زمینه وجود ندارد. همچنین درخصوص عدم واریز ۴۴۷۹میلیارد تومان وجوه واریزی خوراک پتروشیمی‌ها توسط شرکت ملی نفت ایران به خزانه اینگونه توضیح داده شده که اگرچه ایران یکی از تولیدکنندگان و صادرکنندگان نفت و فرآورده‌های نفتی است در عین حال برای رفع نیازهای مردم، بخشی از نیاز کشور به بنزین را از طریق واردات تامین می‌کند. در سال ۹۵ بنا به محدودیت‌های تحمیلی بیگانگان در نقل و انتقال وجوه ارزی کشور، واردات این فرآورده‌ها با مشکل مواجه شد. دولت هم ناگزیر به تامین بنزین مورد نیاز مردم بود. بر این اساس با مصوبه ستاد تدابیر ویژه اقتصادی بخشی از وجوه حاصل از صادرات خوراک پتروشیمی به واردات فرآورده‌های نفتی مورد نیاز کشور(بنزین) اختصاص یافته است. بدیهی است این امر بنا به مصلحت کشور و رعایت منافع عمومی و با دریافت مصوبه از مرجع فوق صورت گرفته و هیچگونه تخلفی وجود نداشته است.

شفاف سازی بدهی شرکت ملی پالایش و پخش فرآورده‌های نفتی

در مورد بدهی ۷۲۰۲میلیارد تومان شرکت ملی پالایش و پخش فرآورده‌های نفتی ایران بابت خوراک تحویلی به پالایشگاه‌ها این جوابیه توضیح داده است که بنا به حجم گردش مالی و تعدد تراکنش‌های مالی در حوزه مبادلات نفتی به استناد ماده ۱ قانون الحاق برخی مواد به قانون تنظیم برخی از مقررات مالی دولت(۲) و آیین‌نامه اجرایی مربوطه همواره ضمن مقادیر، قیمت‌ها و تمامی تعهدات و هزینه‌های مربوط به فروش داخلی فرآورده‌های نفتی و نفت خام و میعانات گازی تحویلی به پالایشگاه‌ها حسابرسی می‌شود و متعاقبا کارگروهی متشکل از وزارت نفت، وزارت امور اقتصادی و دارایی و سازمان برنامه و بودجه کشور تمامی گزارشات مربوطه را بررسی و بین حوزه نفت و خزانه تسویه حساب می‌شود. بدیهی است در صورت طلبکار بودن خزانه از محل تسویه خوراک تحویلی به پالایشگاه‌ها و فرآورده‌های نفتی دریافتی از پالایشگاه‌ها مبلغ یاد شده در حساب بستانکار خزانه ثبت می‌شود. با توجه به زمان‌بر بودن فرآیند تسویه حساب‌های یاد شده، این امر در دست اجراست و به محض نهایی شدن حسابرسی‌ها و تسویه حساب‌ها ثبت آن در خزانه نیز اعمال خواهد شد. توجه به سازوکار قانونی فوق می‌توانست شائبه دیوان را مرتفع کند.

ادامه در صفحه ۸

اخبار کلان

دلایل بهبود رتبه ریسک اعتباری ایران

معاون وزیر اقتصاد ثبات سیاسی و امنیت را دو عامل ارتقای رتبه ریسک اعتباری ایران برشمرد. به گزارش ایبنا، محمد خزاعی با تاکید بر اینکه امنیت؛ عامل ارتقای رتبه ریسک اعتباری ایران است، گفت: ثبات سیاسی و امنیت موجب ارتقای رتبه ریسک اعتباری ایران از نظر سازمان همکاری اقتصادی و توسعه شده است. خزاعی افزود: در حالی که در مقطعی رتبه ریسک اعتباری کشورمان به ۷ و بدترین رتبه رسید، اما در سال ۲۰۱۷ این جایگاه به ۶ و در چند روز گذشته به ۵ ارتقا یافته است. وی اضافه کرد: در چند ماه آینده نیز تلاش می‌کنیم رتبه ایران بهتر شود.

وی گفت: سازمان همکاری‌های اقتصادی و توسعه شامل ۳۵ کشور است و رتبه‌بندی این سازمان تاثیر مهمی در روابط تعاملات اقتصادی کشورها دارد. خزاعی افزود: از نظر این سازمان فقط ۳۵ کشور رتبه ریسک اعتباری زیر ۵ و بقیه کشورها رتبه ۶ و ۷ دارند.

بررسی بودجه ۹۷ آغاز شد

سخنگوی هیات رییسه مجلس از آغاز روند بررسی بودجه سال ۹۷ از هفته جاری در دو شیفت کاری خبر داد. به گزارش خانه ملت، بهروز نعمتی با اشاره به بررسی جزئیات لایحه بودجه ۹۷ در جلسات علنی مجلس، گفت: بررسی لایحه بودجه ۹۷، در قالب گزارش کمیسیون تلفیق، از امروز یکشنبه ۸ بهمن ماه ۹۶ در خانه ملت آغاز می‌شود. همچنین سخنگوی هیات‌رییسه مجلس در ادامه، اظهار داشت: براساس برنامه‌ریزی‌هایی که انجام شده، قرار است مجلس در هفته آینده دستورکار دیگری نداشته و فقط لایحه بودجه سال ۹۷ مورد بررسی قرار گیرد. نماینده تهران، ری، شمیرانات، اسلامشهر و پردیس در مجلس با بیان اینکه بررسی لایحه بودجه ۹۷ از روز یکشنبه و در دو نوبت صبح و عصر مورد بررسی قرار می‌گیرد، گفت: اگر قرار باشد نوبت سوم برای بررسی لایحه بودجه ۹۷ تشکیل شود، این موضوع به تشخیص رییس مجلس و رای اکثریت نمایندگان بستگی دارد. نعمتی در پایان خاطرنشان کرد: تلاش مجلس و نمایندگان مردم در خانه ملت بر این است که بودجه سال ۹۷، طوری تنظیم و تصویب شود که در کنار بهبود وضع معیشتی مردم، آسیبی به اقشار کم‌درآمد نیز وارد نشود.

خطر بلعیده شدن بودجه دولت توسط اوراق مشارکت

عضو کمیسیون برنامه و بودجه مجلس با بیان اینکه ۶ هزار میلیارد تومان در سال آینده باید به دارندگان اوراق مشارکت سود پرداخت شود، نسبت به عواقب انتشار بی‌حد و حساب این اوراق هشدار داد. به گزارش تسنیم، حمیدرضا حاجی‌بابایی اظهار داشت: اعضای کمیسیون تلفیق بودجه پنج هزار میلیارد تومان به اوراق مشارکت ۷۰ هزار میلیارد تومانی موردنظر دولت در سال آینده افزوده‌اند. وی افزود: اگر انتشار اوراق مشارکت در جهت انجام پروژه‌های عمرانی و طرح‌های سودده یا پروژه‌هایی که میزان سودآوری آنها بیش از سود اعطایی به دارندگان این اوراق نباشد به ضرر کشور خواهد بود.

«تعادل» راهکار کاهش میانگین موزون هزینه سرمایه برای خروج از رکود از طریق اصلاح ساختار مالی بانک‌ها را بررسی می‌کند

کاهش سود و بدهی بانک‌ها برای رونق اقتصادی

مجید امامی | کارشناس اقتصادی

چالش اصلی اقتصاد ایران در ۴ سال گذشته، خروج از وضعیت رکود تورمی ایجاد شده در دولت نهم و دهم بوده و راهبرد دولت یازدهم برای برون‌رفت از این وضعیت، تاکید بر کاهش نرخ تورم به‌عنوان عامل ایجادکننده رکود تورمی و اولویت‌دهی به آن به‌عنوان پیش‌زمینه‌یی ضروری برای اثربخشی سیاست‌های بعدی بود. اما با وجود موفقیت در اجرای این راهبرد، هنوز شواهد حاکی از آن است که کاهش نرخ تورم به‌گونه‌یی که انتظار می‌رفت نتوانسته باعث خروج اقتصاد از رکود شود.

به گزارش «تعادل»، گذشته از عوامل خارجی و بین‌المللی سیاسی که مانع از حرکت به سمت رونق می‌شود، عوامل اقتصادی زیادی نیز از داخل، حرکت اقتصاد به سمت رونق را کند می‌کند. هرچند دولت با اقداماتی مانند کنترل و کاهش نرخ تورم، کوچک‌سازی دولت و دفاع از برجام و سعی در حفظ آرامش بازارهای پولی و مالی و ارزی، تلاش می‌کند با تعدیل انتظارات تورمی سرمایه‌های خارج شده از چرخه تولید را به سمت فعالیت‌های مولد هدایت کند اما مشکل امروز اقتصاد ایران چیزی نیست که تنها به اصلاح رفتار دولت و بانک مرکزی بستگی داشته باشد.

قسمت بزرگی از مشکلات مربوط به بروز چالش‌های مالی و نامطلوب ساختار مالی بنگاه‌ها و موسسات اقتصادی و مشکلات حاد به وجود آمده در تصمیم‌گیری‌های حوزه مدیریت مالی آنهاست که گردش دارایی‌ها و سرمایه در گردش فعالان بخش تولید و خدمات را با چنان محدودیت‌هایی مواجه کرده که دیگر نه‌تنها قدرت رقابت در بازارهای بین‌المللی را ندارند بلکه حتی توان ادامه کار در بازارهای داخلی را نیز از دست داده‌اند. یکی از علل به‌وجود آمدن این چالش‌ها، بروز اختلال در ترکیب اقلام ترازنامه و هزینه سرمایه بنگاه‌های اقتصادی است که در پی تزریق شدید و مداوم پول به بانک‌ها توسط بانک مرکزی در یک دهه گذشته به وجود آمده. این توزیع نامناسب پول و رشد بی‌محابای پایه پولی عمدتا به شکل بدهی بانک‌ها به بانک مرکزی وارد اقتصاد شده و با ایجاد و انباشت منابع عظیم مالی در بانک‌ها توسط بانک مرکزی، ترکیب ترازنامه بانک‌ها را به‌گونه‌یی تغییر داد که ترغیب شوند روز به روز سود سپرده را افزایش داده و به تبع آن نرخ‌های بهره تسهیلات را بالا برند و این توهم در آنان به وجود آمد که منابع مالی‌شان را از جذب سپرده‌های مردم به دست آورده‌اند و فراموش کرده‌اند که قسمت عمده منابع‌شان از طریق بانک مرکزی تامین شده است.

این روند تا بدانجا ادامه یافت که امروز سوددهی‌شان کاملا به نرخ‌های بالای سود سپرده و نرخ‌های بالای بهره وابسته شده و اکنون نه تنها خود بانک‌ها با قطع جریان پول جدید، قادر به فعالیت و کسب سودهای قبلی نیستند بلکه با وضعیت به وجود آمده قدرت جذب سپرده و اعطای وام و اعتبار به فعالان اقتصادی را نیز از دست داده و گردش پول را با مشکلات حادی مواجه کرده‌اند.

تا زمانی‌که مدیران بانک‌های کشور متوجه خطا بودن مسیری که در ۱۰ سال گذشته پیش گرفته‌اند، نشده و اهتمام بر تغییر نگرش و رفتار مالی خود نکنند، نمی‌توان به تاثیر سیاست‌های کاهش تورم برای خروج از رکود امید چندانی داشت.

سال	پایه پولی بر حسب منابع (میلیارد ریال)	خالص دارایی‌های خارجی پس از کسر خالص سایر	خالص بدهی بخش دولتی به بانک مرکزی (میلیارد ریال)	بدهی بانک‌ها به بانک مرکزی (میلیاردریال)
۱۳۸۴	۲۲۰۵۴۱,۴	۱۷۵۹۷۳,۱	۸۶۵۲,۱	۳۵۹۱۶,۲
۱۳۸۵	۲۷۹۹۷۵,۱	۲۴۳۵۲۱,۷	-۱۸۴۳۳,۹	۵۴۸۸۷,۳
۱۳۸۶	۳۶۵۴۹۹	۲۷۲۷۱۹,۴	-۴۴۹۱۴,۴	۱۳۷۶۹۴
۱۳۸۷	۵۳۹۴۰۵,۹	۴۰۹۶۶۰,۵	-۱۰۹۹۵۱	۲۳۹۶۹۶,۴
۱۳۸۸	۶۰۳۷۸۴,۲	۴۸۳۲۵۳,۴	-۴۸۴۰۱,۹	۱۶۸۹۳۲,۷
۱۳۸۹	۶۸۶۳۹۸,۱	۳۷۰۵۴۶	-۱۳۸۷۳,۵	۳۲۹۷۲۵,۶
۱۳۹۰	۷۶۴۵۶۸,۵	۴۱۹۳۸۳,۹	-۷۳۱۱۸,۸	۴۱۸۳۰۳,۴
۱۳۹۱	۹۷۵۷۹۵,۱	۴۴۱۴۸۳,۸	۴۵۹۹۷,۵	۴۸۸۳۱۳,۸
۱۳۹۲	۱۱۸۴۸۷۷,۷	۵۴۳۵۷۲,۷	۳۸۷۲۱,۲	۶۰۲۵۸۳,۸
۱۳۹۳	۱۳۱۱۴۷۹,۲	۴۲۰۲۰۴,۱	۳۳۲۲۶,۳	۸۵۸۰۴۸,۸
۱۳۹۴	۱۵۳۳۰۰۰,۶	۵۱۵۰۰۰,۱	۱۸۲۰۰۰,۲	۸۳۶۰۰۰,۳
۱۳۹۵	۱۷۹۸۰۰۰,۳	۵۹۸۹۹۹,۸	۲۰۲۰۰۰,۶	۹۹۶۰۰۰,۹

داوطلبانه به این کار مبادرت نخواهد کرد چراکه سود سپرده را اغلب به بنگاه‌های تحت مالکیت خودشان پرداخت می‌کرده‌اند لذا کاهش دستوری نرخ سود سپرده را نباید یک اقدام دستوری دانست بلکه باید آن را بازخواست طلب بانک مرکزی از بانک‌های کشور و تنها عکس‌العمل ممکن در مقابل این وضعیت نابسامان بانکداری تلقی کرد.

درصد زیادی از نقدینگی کشور و سپرده‌های بانکی ثبت شده در دفاتر مالی بانک‌ها متعلق به خود بانک‌ها یا شرکت‌ها و موسساتی است که متعلق به بانک‌هاست و سایر بخش‌های اقتصاد اصلا دارای چنان حجمی از نقدینگی نیستند که بخواهند آن را در بانک‌ها سپرده‌گذاری کنند. همین حقیقت است که باعث شد وقتی دستور کاهش نرخ‌های سود سپرده اعلام شد برخلاف انتظار اکثر صاحب‌نظران که معتقد بودند کاهش نرخ سپرده منجر به خروج سپرده‌ها از بانک‌ها و سرازیر شدن به سوی بازارهای طلا و ارز و بورس و افزایش شدید قیمت آنها و شاخص بورس خواهد شد، شاهد رشد قیمت چندانی در این اقلام نباشیم چراکه صاحبان اصلی سپرده‌های بانکی خود بانک‌ها و شرکت‌های تحت مالکیت آنها بودند که واکنش آنها در مقابل کاهش نرخ سود سپرده‌ها، هجوم به بازار ارز و طلا و بورس نبود.

اصلاح نسبت اجزای پایه پولی و کم کردن سهم (بدهی بانک‌ها به بانک مرکزی) که از طریق تصفیه تدریجی این بدهی‌ها و باز گرداندن آن به بانک مرکزی انجام می‌شود و دیگری ترغیب بانک‌ها به کاهش نرخ سود سپرده. کاهش سود سپرده در مراحل بعدی موجب خواهد شد تا بانک‌ها قادر به کاهش نرخ بهره تسهیلات شوند. با کاهش نرخ‌های بهره، متوسط WACC در اقتصاد کشور کاهش خواهد یافت و میزان سرمایه‌گذاری به تبع آن افزایش خواهد یافت. در هر دو این راه‌ها هیچ یک از بازارهای اقتصاد زیاد مشوش نخواهند شد چراکه مالک عمده سپرده‌های بانکی، خود بانک‌ها هستند

دلیل عدم کاهش نرخ سود بانکی

دولت یازدهم و بانک مرکزی، سیاست‌های ضدتورمی را به‌عنوان گام اول و پیش‌نیاز ضروری برای خروج از رکود تورمی به‌درستی اجرا نمود (با اعتقاد بر اینکه تورم شدید و پیوسته عامل ایجاد رکود تورمی است) و تا حدود زیادی در این امر موفق بود اما شروع و اجرای فاز بعدی یعنی تحریک سرمایه‌گذاری و رشد تولید با گره‌های بزرگی روبه‌رو شد چراکه این مرحله مستلزم کاهش نرخ بهره بانکی بود که به عللی بازار پول و سیستم بانکی عکس‌العمل موردانتظار در مقابل سیاست‌های ضدتورمی از خود نشان نداده و نرخ‌های بهره کاهش نیافت.

در چنین وضعیتی بانک مرکزی مجبور به کاهش دستوری نرخ‌های سود سپرده‌های بانکی شد تا شاید از این طریق بتواند سپرده‌ها را به سمت تولید و بازارهای مالی هدایت کند. این اقدام انتقادات زیادی را به همراه داشت و ناظران آن را عدول از سیاست‌های غیردستوری تفسیر کردند اما واقعیت آن است که سیاست‌های پولی در ۱۰سال گذشته، فضای اقتصاد پولی را به‌طور بی‌سابقه‌یی نابسامان کرده و صنعت بانکداری و دیدگاه و نحوه مدیریت بانکی و ترکیب ترازنامه بانک‌ها را چنان تغییر داده که گمان می‌کنند کوچک‌ترین کاهش در نرخ سود سپرده می‌تواند منجر به زیان شدید در صورت‌های مالی و از دست دادن توان ادامه فعالیت و ورشکستگی تعداد زیادی از آنان شود. منطقا هیچ یک از بانک‌های فعال کشور با لمس کامل خطر کاهش نرخ سود سپرده هرگز به‌طور می‌دهند که می‌توان گفت تغییرات منفی خالص سایر که ناشی از افزایش ذخیره تسعیر دارایی‌های ارزی بانک مرکزی است تقریبا تمام تغییرات خالص دارایی‌های خارجی را خنثی کرده است.

باید میزان تغییرات (خالص دارایی‌های خارجی) را پس از کسر تغییرات (خالص سایر) به‌طور واقعی در بررسی‌ها مورد استفاده قرار داد لذا نسبت اجزای پایه پولی برحسب منابع پس از حذف اثرپارامتر (خالص سایر) به شکل زیر در می‌آید:

پس از کسر (خالص سایر)، شیب خالص دارایی‌های خارجی بانک مرکزی کمتر و معلوم می‌شود که (خالص دارایی‌های خارجی بانک مرکزی) تاثیر ناچیزی روی افزایش پایه پولی داشته و این افزایش و رشد (بدهی بانک‌ها به بانک مرکزی) بوده که باعث رشد پایه پولی شده است.

مقایسه نسبت اجزای پایه پولی بر حسب منابع نیز نشان‌دهنده رشد شدید سهم (بدهی بانک‌ها به بانک مرکزی) از کل پایه پولی است. (سهم بدهی بانک‌ها به بانک مرکزی از ۱۶درصد در سال ۸۴ به ۵۵درصد در سال ۹۵ رسیده) که همراه با افزایش بدهی بخش دولتی به بانک مرکزی، سهم خالص دارایی‌های خارجی را از ۸۰ درصد به ۳۳ درصد کاهش داده است.

در طرف مصارف پایه پولی نیز نسبت اجزا تغییر کرده و (سپرده‌های دیداری بانک‌ها نزد بانک مرکزی) با کاهش سهم مواجه شده و در مقابل افزایش ۷برابری پایه پولی کمتر از ۲برابر شده در حالی که (اسکناس و مسکوک در جریان) نزدیک به ۹برابر شده و (سپرده‌های قانونی بانک‌ها نزد بانک مرکزی) نیز تقریبا ۱۰برابر شده که حاکی از تصاحب پایه پولی تولید شده توسط بانک‌هاست. حال می‌توان تصور کرد که بانک‌ها با ۶برابر شدن این پول پس از اعمال ضریب فزاینده پولی صاحب چه سهم عظیمی از نقدینگی کشور شده‌اند.

ترمیم سود شرکت‌ها با افزایش سود بانکی

این جریان خیل‌آسای پول به سمت بانک‌ها که از سال ۱۳۸۳ بی‌وقفه ادامه داشته، انبوهی از پول و قدرت خرید را برای بانک‌ها ایجاد و ولع خرید املاک و سهام کارخانجات و به‌طور کلی فعالیت‌های غیربانکی را در آنان شعله‌ور و در حیطه فعالیت‌های بانکی نیز قدرت انحصاری بی‌سابقه‌یی جهت افزایش نرخ بهره را به آنان اعطا کرد و در ادامه برای ترمیم وضعیت سوددهی بنگاه‌هایی که تحت مالکیت خود درآورده بودند، شروع به افزایش نرخ سود سپرده کردند.

این قدرت انحصاری در افزایش نرخ‌های بهره به‌شدت سود بانک‌ها را افزایش داده ولی همین افزایش نرخ بهره و نیز افزایش سهم بانک‌ها از کل نقدینگی کشور باعث شد تا سهم سایر بخش‌های اقتصاد از نقدینگی موجود رفته‌رفته کمتر شده و علاوه بر کاهش سود، مشکل کمبود نقدینگی در این بخش‌ها به وجود آمده و مجبور به اخذ وام از بانک‌ها شوند. به مرور زمان تمام بنگاه‌های اقتصادی و اقشار ملت همزمان با از دست دادن قدرت خرید قبلی خود، بدهکار بانک‌ها شدند که این وضعیت علاوه بر ایجاد تورم، باعث بروز رکود نیز شد.

رشد پایه پولی و تجمع آن در بانک‌ها در بازه زمانی مورد بررسی، بدهی‌های جاری آنها را تا ۲۸برابر رشد داد در حالی که دارایی‌های جاری آنان از طریق ضریب فزاینده پولی و نرخ بهره دریافتی و... بالاتر از نرخ پرداختنی به بانک مرکزی، بیش از ۶ برابر این مقدار رشد کرد و طبیعتا منجر به کاهش شدید و مداوم WC آنها همراه با رشد بالای سود شد.

این وضعیت برای سایر بخش‌های اقتصاد و بنگاه‌های اقتصادی کاملا برعکس بود و منجر به افزایش شدید WC آنها همراه با کاهش سود و درآمد شد. طبیعی است که بانک‌ها خواهان حفظ چنین وضعی باشند.

براساس معیار دوم یعنی (میانگین موزون هزینه سرمایه WACC) نیز وضعیت به نفع بانک‌ها شکل گرفته است، چرا که ساختار سرمایه بانک‌ها در دهه گذشته به نحوی تغییر یافته که درصد بالایی از سرمایه آنها از محل بدهی از بانک مرکزی شکل گرفته و به علت اینکه اغلب بانک‌ها سرمایه بسیار پایینی دارند و سالیان طولانی افزایش سرمایه نداشته‌اند، حقوق صاحبان سهام بخش کوچکی از ساختار سرمایه آنان را تشکیل می‌دهد و با در نظر گرفتن انحصار موجود در نظام بانکداری و ریسک کم فعالیت آنها و نیز تفاوت زیاد بین بهره پرداختنی به بانک مرکزی و سودی که از تفاوت نرخ بهره تسهیلات و نرخ سود سپرده تحصیل می‌کنند، بالا رفتن WACC قاعدتا به سود آنها بوده و قابل درک است که چرا بانک‌ها حاضر به از دست دادن چنین بهشت رویایی نیستند. مانند معیار اول، وضعیت مطلوب WACC در بانک‌ها به قیمت بالا رفتن شدید آن در سایر بخش‌های اقتصاد شده و وضعیت به شکلی درآمده که امروز متوسط WACC برای شرکت‌های ایرانی به ۲۵ درصد رسیده و علاوه بر مشکلات جذب نقدینگی، توان رقابت با شرکت‌های خارجی را از آنان به کلی سلب کرده، چرا که برای هیچ شرکت ایرانی با WACC ۲۵ درصدی امکان رقابت با شرکت‌های مثلا ژاپنی با WACC ۲ درصد یا شرکت‌های آلمانی با WACC ۳ درصد وجود ندارد و با توجه به اینکه ایران جزو کشورهایی است که بالاترین نرخ WACC در جهان را دارند، عملا امکان صادرات غیر نفتی و ورود به بازارهای جهانی از شرکت‌های ایرانی گرفته شده است.

در واقع بنگاه‌های اقتصادی و شهروندان ایران از سیاست رشد پایه پولی به دو شکل متضرر شده‌اند. یکی از طریق تورم و از دست دادن قدرت خرید واقعی و کاهش ارزش واقعی پولشان و دیگری مواجهه با مشکل نقدینگی و اجبار به اخذ وام و بدهکار شدن به سیستم بانکی آن هم نه جهت رشد تولید و مصرف بلکه جهت حفظ تولید و مصرف در سطح قبلی. به بیان دیگر سیستم بانکی با اخذ وام از بانک مرکزی بدون آنکه تاثیری در افزایش تولید ملی بگذارد، درصد بالایی از دارایی‌ها و ثروت جامعه را مالک شده و خود را شریک دارایی‌های مردم و بنگاه‌های اقتصادی کرده و با تخریب محیط مالی برای آنها کشور را دچار رکود کرده و عملا با چنبره زدن بر کل اقتصاد کشور اکنون به عنوان مانع اصلی برای خروج اقتصاد از رکود عمل می‌کند.

برای خروج اقتصاد از رکود، کاهش میانگین موزون هزینه سرمایه WACC از ضروریات مهم است و هر گونه سیاست پولی و مالی و درآمدی و حتی بهبود شاخص‌های کسب و کار بدون کاهش WACC بی‌تاثیر خواهد بود و عامل بالا برنده WACC در دهه گذشته، سیستم بانکی کشور و نامعقول بودن نسبت اجزای پایه پولی و نحوه توزیع نقدینگی بوده است و بانک‌های کشور به هر ترتیب از این بالا بودن میانگین موزون هزینه سرمایه منتفع شده‌اند و تمام مضرات آن را به سایر بخش‌های اقتصاد منتقل کرده‌اند.

برای اصلاح این وضعیت دو راه می‌تواند مفید واقع شود. یکی اصلاح نسبت اجزای پایه پولی و کم کردن سهم (بدهی بانک‌ها به بانک مرکزی) که از طریق تصفیه تدریجی این بدهی‌ها و بازگرداندن آن به بانک مرکزی انجام می‌شود و دیگری ترغیب بانک‌ها به کاهش نرخ‌های بهره است که این ممکن نیست مگر با اجبار قانونی و دستوری بانک‌ها به کاهش نرخ سود سپرده. کاهش سود سپرده در مراحل بعدی موجب خواهد شد تا بانک‌ها قادر به کاهش نرخ بهره تسهیلات شوند. با کاهش نرخ‌های بهره، متوسط WACC در اقتصاد کشور کاهش خواهد یافت و میزان سرمایه‌گذاری به تبع آن افزایش خواهد یافت.

در هر دو این راه‌ها هیچ یک از بازارهای اقتصاد زیاد مشوش نخواهد شد، چرا که مالک عمده سپرده‌های بانکی، خود بانک‌ها هستند و فقط کمی در صورت‌های مالی تلفیقی خود با سایر بنگاه‌های اقتصادی که ابتیاع کرده‌اند، دچار زحمت خواهند شد. شاید این دو راه‌حل منجر به ورشکستگی برخی بانک‌ها شوند ولی با توجه به اینکه در دهه گذشته حجم کل اقتصاد کشور کوچک شده، سایز سیستم بانکی نسبت به اقتصاد فعلی کشور بسیار بزرگ است و باید اندازه آن تعدیل شود. کوچک شدن سایز نظام بانکی در کشور علاوه بر اینکه نرخ‌های بهره را کاهش خواهد داد، موجب خواهد شد با کاهش WACC رگ‌های اقتصاد برای گردش خون باز شده و رجحان‌های واقعی در اقتصاد عملی شوند.

ضرورت جلوگیری از جدال غیرمجازها با اقتصاد ایران

موسسات غیرمجاز طی سال‌های فعالیت‌شان ضربه بزرگی به اقتصاد ایران زدند که ضرورت مقابله با این معضل را با وجود مشکلات پیش رو دوچندان کرده است. به گزارش ایبنا، بحث جمع‌آوری موسسات غیرمجاز و تعیین‌تکلیف سپرده‌گذاران این موسسات طی ماه‌های گذشته به یکی از مهم‌ترین مسائل اقتصادی کشور بدل شده تا جایی که پای سران سه قوه نیز به این پرونده باز و هیاتی سه نفره متشکل از نمایندگان سران سه قوه برای تعیین‌تکلیف این موسسات تشکیل شده است. دولت و بانک مرکزی تا این لحظه اقدامات اساسی برای حل مشکل سپرده‌گذاران خرد موسسات اعتباری غیرمجاز انجام داده‌اند. مهم‌ترین این اقدامات، پرداخت کامل سپرده‌های کوچک از محل دارایی‌های این موسسات بوده که این اقدام باعث شده، سپرده‌گذاران خرد که مشارکتی در تصمیمات این موسسات نداشته‌اند و اغلب از طبقات محروم و متوسط جامعه هستند، کمترین آسیب را متحمل شوند. اما تعیین‌تکلیف سپرده‌های بزرگ چندان آسان نیست، دولت و بانک مرکزی تلاش کرده‌اند با شناسایی اموال موسسات منحل شده منابع را برای تعیین‌تکلیف سپرده‌های کلان این موسسات تجهیز کنند، چراکه پرداخت مطالبات سپرده‌گذاران توسط بانک مرکزی آثار مخرب اقتصادی را در پی خواهد داشت. پرداخت تعهدات موسسات غیرمجاز درنهایت از محل منابع بانک مرکزی و پایه پولی انجام می‌شود و این اقدام سبب افزایش نرخ تورم خواهد شد و باتوجه به اینکه تورم بیشترین آسیب را به دهک‌های پایین جامعه وارد کرده و منجر به تضعیف بنیه مالی این قشر می‌شود، تشدید فاصله طبقاتی از تبعات پرداخت غیرمسوولانه هزینه‌های موسساتی است که با سوءاستفاده از موقعیت خود، اقتصاد ملی را با چالش مواجه کرده‌اند. این در حالی است که بسیاری از فعالان اقتصادی بخش خصوصی نیز معتقدند که این موسسات ضرر بزرگی به اقتصاد ایران زدند و مقابله با آنها یکی از مهم‌ترین نیازهای بازار پول و سرمایه ایران بود. سیدحسین سلیمی نایب‌رییس کمیسیون بازار پول و سرمایه اتاق تهران در این باره می‌گوید: باتوجه به اینکه این موسسات پروانه و مجوزی از ناظر بازار پول نداشتند، طبیعتا به سیاست‌های نظارتی و کنترلی بانک مرکزی نیز پایبند نبودند اما از چند سال پیش حضور این موسسات در بازار پول ایران عملا نظام بانکی را به سمتی برد که باید برای ساماندهی و اصلاح آنها اقدام می‌شد. وی می‌افزاید: بانک مرکزی از چندین سال قبل نظارت خود را در این حوزه تقویت و بازرسان ویژه خود را برای رصد وضعیت اعزام کرد که عملا زمینه را برای شکل‌گیری عزمی راسخ برای برخورد با اخلالگران بازار پول فراهم کرد. نحوه فعالیت این موسسات و چگونگی سوددهی به مشتریان نیز یکی از ابهامات در حوزه فعالیت آنها بوده و شاید این پرسش ایجاد شود که این موسسات چگونه توانسته‌اند نرخ‌های سودی حتی تا چندین برابر نرخ مجاز به سپرده‌گذاران پرداخت کنند.

اخبار

موفقیت بانک پاسارگاد در ایجاد روابط بین‌المللی

بانک‌پاسارگاد به عنوان بانکی موفق در عرصه داخلی و بین‌المللی به جهت عملکرد بسیار خوب، روابط خوبی با سایر بانک‌ها و موسسات مالی خارج از کشور برقرار کرده است. برقراری روابط کارگزاری با بیش از ۷۵بانک به صورت فعال و عقد قراردادهای تامین مالی با تعداد بی‌شماری بانک و موسسه مالی ازجمله این موفقیت‌هاست. به گزارش روابط‌عمومی بانک‌پاسارگاد، خسرو رفیعی مشاور مدیرعامل و مدیر روابط‌عمومی این بانک با بیان این مطلب گفت: بانک پاسارگاد پس از اجرایی شدن برنامه جامع اقدام مشترک، موفق به برقراری رابطه کارگزاری جدید با بیش از ۶۰ بانک در کشورهای اتریش، بلژیک، چین، جمهوری چک، دانمارک، فرانسه، آلمان، مجارستان، هند، اندونزی، ایتالیا، عراق، ژاپن، کره، نروژ، عمان، لهستان، روسیه، اسلواکی، اسلوونی، اسپانیا، سوئد، لیختن‌اشتاین، تایلند، تایوان، ترکیه، امارات و انگلیس شد.

وی ادامه داد: به این ترتیب هم‌اکنون شبکه روابط کارگزاری این بانک با ۶۷ بانک به صورت فعال عملیاتی است. علاوه بر این با ۸ بانک در کشورهای چین، هند، سوییس، کره و ترکیه قبل از اجرای برجام نیز رابطه کارگزاری فعال داشته است.

رفیعی خاطرنشان کرد: همچنین بانک‌پاسارگاد پس از اجرایی شدن برنامه جامع اقدام مشترک موفق به افتتاح ۲۹مورد حساب جدید(نزد ۲۱بانک کارگزار خارجی) همچنین فعال کردن ۱۴حساب مفتوحه قبلی(نزد ۹بانک کارگزار خارجی) شد.

مدیر روابط‌عمومی بانک‌پاسارگاد درخصوص اقدامات این بانک در زمینه تامین مالی پروژه‌ها تصریح کرد: بانک‌پاسارگاد درخصوص تسهیلات تامین مالی میان‌مدت(فاینانس) و تسهیلات تامین مالی کوتاه‌مدت(ریفاینانس) با تعداد بسیاری از بانک‌های بین‌المللی و موسسه‌های مالی قرارداد منعقد کرده است. مانند بانک دانسکه دانمارک، بانک اوبر اتریش، موسسه مالی دولتی سیتیک‌تراست چین، بانک اگزیم روسیه، صندوق توسعه صادرات هندوستان به مدیریت اگزیم بانک هندوستان، بانک اگزیم کره‌جنوبی، بانک پرشیا اینترنشنال انگلیس، بانک ای‌آی‌اچ آلمان و بانک اکو.

انجام مراحل پرداخت خسارت سانچی

گری رینسارد مدیر ارشد موسسه بیمه «استیم شیپ میوچوآل» در لندن در گفت‌وگو با فارس گفت: در حال حاضر ما تایید می‌کنیم که نفتکش سانچی تحت بیمه شخص ثالث و محیط زیست (P&I) نزد موسسه SSM است و هم اکنون در حال کمک به اعضای خود برای انجام مراحل پرداخت خسارت هستیم. این نوع بیمه با بیمه بدنه یا بیمه بار کشتی‌ها متفاوت است، چرا که علاوه بر خطراتی که بدنه و ماشین‌آلات را تهدید می‌کند، صاحبان کشتی‌ها و به خصوص نفتکش‌ها به واسطه نوع فعالیت خود مسوول حفظ سلامت کارکنان، وسایل آنها و محموله‌های مورد حمل نیز هستند. برای جلوگیری از ضرر مالکان و برای ایجاد اطمینان در سفرهای دریایی کلوپ‌هایی تاسیس شده‌اند که به کلوپ‌های (P&I) معروف هستند که در سطح جهان دارای فعالیت بسیار گسترده‌یی بوده و خساراتی را که ناشی از مسوولیت مالکان است را پوشش می‌دهند.این نوع بیمه شامل پوشش خسارت‌هایی است که تحت پوشش بیمه‌های معمولی نبوده و شرکت‌های بیمه‌کننده معمولی علاقه‌یی به پوشش آنها ندارند.

بیمه P&I شامل مواردی نظیر خسارت‌های وارده به محیط زیست نظیر آلودگی‌های نفتی و خسارت‌های وارده به محموله‌ها و کشتی‌های دیگر و به‌طور کلی اشخاص ثالث می‌شود. اعضای این کلوپ‌ها شامل مالکان کشتی‌ها و نفتکش‌ها، شرکت‌های خطوط کشتیرانی، انبارداران و اجاره‌کنندگان کشتی‌ها هستند.

۷۰درصد بیمه نفتکش سانچی توسط ۱۱شرکت خارجی و ۳۰درصد آن توسط شرکت‌های ایرانی انجام شده است.

جهش به سمت اپلیکیشن‌های موبایلی

شرکت‌های پرداخت و فعالان این حوزه با استقبال از بخشنامه اخیر بانک مرکزی مبنی بر کمرنگ شدن کدهای دستوری درحال حرکت و جهش به سمت اپلیکیشن‌های موبایلی هستند. به گزارش ایبنا، بخشنامه اخیر بانک مرکزی به شرکت‌های پرداخت و خبر ایجاد تغییراتی در بستر یواس‌اس‌دی از روز شنبه هفتم بهمن ماه ۱۳۹۶ و بسته شدن تمامی تراکنش‌های یواس‌اس‌دی جز قبوض عمومی موجب شد تا شرکت‌های پرداخت تکیه بیشتری بر اپلیکیشن‌های موبایلی داشته باشند. در همین راستا اداره نظام‌های پرداخت بانک مرکزی طی بخشنامه‌یی ابلاغ کرد: برای صیانت از اطلاعات دارندگان کارت، ارتقای امنیت و بهبود خدمات بدون حضور کارت در شبکه شتاب اقدامات به شرح زیر اجرایی می‌شود:

۱- از روز یک‌شنبه پانزدهم بهمن ماه ۱۳۹۶ تراکنش‌های فاقد رمزنگاری از مبدا تا مقصد در مسیرهای بدون حضور کارت صرفا برای پرداخت قبوض عمومی نظیر قبوض آب، برق، گاز و تلفن شهری مجاز است و تراکنش‌های مربوط به خرید شارژ یا قبوض ویژه در شبکه‌های شتاب و شاپرک پذیرش و پردازش نخواهد شد. در صورت مشاهده ارسال تراکنش‌های غیرمجاز توسط بانک یا ارائه‌دهنده خدمات پرداخت مسیر متناظر بانک با موسسه متخلف به صورت کامل برای تمامی تراکنش‌ها در شبکه‌های شتاب و شاپرک مسدود می‌شود.

۲- از ابتدای اردیبهشت ماه سال ۱۳۹۷ تراکنش‌های مجاز بند «یک» نیز صرفا با اتکا به زیرساخت فراهم آمده در سامانه پیوند و از طریق شماره تلفن همراه به جای شماره کارت میسر بوده و تحت هیچ شرایطی شماره کارت در بسترهای فاقد رمزنگاری مبدأ تا مقصد انتقال نخواهد یافت.

۳- از روز شنبه هفتم بهمن ماه ۱۳۹۶ برای فراهم آوردن مقدمات خدمات حساب‌یاری و ارتقای دسترس‌پذیری دارندگان کارت به خدمات بانکی تراکنش مانده‌گیری ارسالی از درگاه‌های بدون حضور کارت دارای رمزنگاری مبدا تا مقصد در شبکه‌های شتاب و شاپرک پذیرش و پردازش خواهد شد.

«تعادل» عبور از نیم قرن فعالیت بازار سهام را تشریح می‌کند

۵۰ سالگی بورس تهران

گروه بورس | مسعود کریمی |

بورس اوراق بهادار تهران امروز درحالی مراسم پنجاهمین سالگرد خود را با حضور مسعود کرباسیان وزیر امور اقتصادی و دارایی، محمد شریعتمداری وزیر صنعت، معدن و تجارت، ولی‌الله سیف رییس کل بانک مرکزی، شاپور محمدی رییس سازمان بورس و اوراق بهادار و سایر مدیران ارشد برگزار می‌کند که طی نیم قرن اخیر فراز و فرودهای متفاوتی را تجربه کرده است. عبور بورس اوراق بهادار از میان‌سالگی نشان از پختگی کامل این بازار دارد اما آیا بازاری که نیم قرن از آن می‌گذرد، می‌تواند جایگاه مطمئنی برای سرمایه‌گذاری باشد؟ به طور قطع قدمت بازارها ارتباطی با سن و سال فعالیت آنها ندارد چراکه عوامل بسیاری در این مهم تاثیر گذارند اما به طور کلی می‌توان اذعان کرد در بازاری که یک سیستم معاملاتی مشخص برای انجام داد و ستدهای خود که هر چند وقت یک بار شاهد از کار افتادن آن هستیم، وجود نداشته باشد یا اینکه برخی از استانداردهای بین‌المللی ازجمله ارائه گزارشات و صورت‌های مالی براساس استانداردهای بین‌المللی گزارشگری مالی(IFRS) رعایت نشود یا حسابی تحت عنوان «custodian» که به نوعی امنیت سرمایه حساب سرمایه‌گذران چه داخلی و چه خارجی را تضمین می‌کند پس از سال‌ها راه‌اندازی یا اجرایی نشود، نمی‌توان چشم‌انداز روشنی را برای آینده آن متصور شد.

از طرفی پیوستن به مسن‌ترین‌ها در بازارهای مالی نشان از بالندگی و جا افتادگی دارد اما با وجود قوانین دست و پاگیر، دستورالعمل‌های خلق‌الساعه یا عدم حمایت‌های واقعی از بازار سرمایه ایران، صنایع، شرکت‌ها و حتی سهامداران آن که بازیگران اصلی این بازار هستند را با مشکلات عدیده‌ای مواجه می‌کند البته دور از انصاف است که حمایت‌های زبانی هنگام فرا رسیدن دوره انتخابات نامزدهای ریاست‌جمهوری و نمایندگان مجلس شورای اسلامی را در نظر نگرفت.

به‌هر حال طی ۴سال اخیر یک رخوت تمام عیار را در بازار سهام تجربه کردیم. بدین شکل که نماگر بازار سهام در ۱۵دی ماه سال ۱۳۹۲ همزمان با سکانداری علی صالح‌آباد،ی رییس وقت سازمان بورس رقم ۸۹ هزار و ۵۰۰ واحدی که عنوان بالاترین سقف‌شکنی تاریخ بورس کشور را در آن بازه زمانی به خود اختصاص داد، قرار گرفت. اما پس از آن رکوردشکنی، شاخص بورس دیگر نتوانست به اوج تاریخی خود بازگردد.

در این میان برخی از فعالان بازار بر این باورند که طی سال‌های اخیر مجلس نهم بیشترین سنگ‌اندازی‌ها را در روند اقتصادی و به تبع آن در بورس کشور که متاثر از تصمیمات آن است پشت‌سر گذاشت. از طرفی موضوعاتی درخصوص برنامه جامع اقدام مشترک همچنین نشست‌های پی در پی با گروه ۱+۵ ازجمله ریسک‌های سیستماتیکی بود که سهامداران با آنها طی چند سال گذشته دست و پنجه نرم کردند.

در عین حال، در اینکه بورس نمایی از آینه اقتصادی هر کشوری در دنیاست هیچ شکی وجود ندارد و این موضوع که واکنش این بازار به جریانات مختلف سیاسی، اقتصادی و بین‌المللی بسیار سریع و زودهنگام است، نشان از حساسیت بیش از اندازه این بازار نسبت به سایر بازارهای مالی دارد اما چند وقتی است که با روی کار آمدن دولت دوازدهم و مجلس دهم فضای سیاسی و اقتصادی کشور کمی آرام گرفته اما متاسفانه بازار سهام تاثیر چندانی هم از این مهم نپذیرفت و به روند نوسانی خود که اغلب در فاز منفی قرار داشت، ادامه داد تا جایی که کاهش دستوری نرخ سود سپرده بانکی به ۱۵درصد هم نتوانست مانع از تداوم رخوت معاملات بازار سهام شود. در این بین پس از تغییر ۲سکاندار دیگر ازجمله محمد فطانت و جایگزینی شاپور محمدی، رییس فعلی سازمان بورس کمی استراتژی مدیریت در بازار سرمایه تغییر مسیر داد و به نوعی برخی از قوانین اتخاذ شده با نگاهی به چارچوب‌های بین‌المللی پایه‌گذاری شد تا جایی که در یکم آذر ماه سال جاری دماسنج بازار بالاخره توانست به رقم ۸۹ هزار و ۳۳۹واحدی برسد که این مهم نشان از کاهش ۱۶۱واحدی(معادل ۰٫۱درصد افت) نسبت به ۴ سال گذشته معاملاتی بورس تهران دارد. با این حال یک تحول بزرگ در سطح دنیا که افزایش نرخ کامودیتی‌ها را به همراه رشد نرخ دلار که اثر مستقیمی در صنایع صادرات محور بورس دارد، باعث شد تا در چهارم آذر ماه سال جاری شاخص کل به یک‌باره با رشد چشم‌گیری وارد کانال جدید شود و رقم ۹۰هزار و ۴۶۹واحدی را به خود اختصاص دهد و تا نخستین روز معاملاتی هفته جاری با افزایش ۸ هزار و ۸۶۶ واحد(معادل ۹٫۸درصد رشد) رقم ۹۹هزار و ۳۳۵واحد را طی ۳ماه اخیر تجربه کند. به هر روی همزمان با جشن ۵۰ سالگی بورس، سقف‌شکنی ۸ کانال بورسی طی ۳ماه در مقابل بازدهی منفی شاخص کل طی ۴سال برای جامعه سهامداری کمی ابهام‌برانگیز است اما احتمال ۱۰۰هزار واحدی شدن بورس با توجه به عوامل بنیادی همزمان با مراسم ۵۰ سالگی می‌تواند همچنان وجود داشته باشد و این موضوع دور از ذهن نیست.

اقدامات ۱۸ ماهه

در همین رابطه شاپور محمدی، رییس سازمان بورس و اوراق بهادار عنوان کرد: بعد از ۵۰ سال فعالیت امروز جایگاه بازار سرمایه به گونه‌یی است که تمام سیاست‌گذاران کشور به بازار سرمایه توجه می‌کنند و در تمامی سیاست‌گذاری‌ها نام بازار سرمایه مطرح است. وی ضمن تبریک ۵۰ سالگی بازار سرمایه به عموم مردم و سرمایه‌گذاران این بازار اقدامات سازمان بورس را در ۱۸ماه گذشته برشمرد و گفت: اقدامات بسیار ارزشمندی در سال‌های گذشته انجام شده که روسای قبلی آنها را توضیح دادند. طی یک سال و نیم اخیر سازمان بورس و اوراق بهادار و ارکان آن اقدامات بسیاری انجام داده‌اند. دبیر شورای‌عالی بورس با اشاره به به‌روزرسانی سامانه معاملات گفت: سامانه معاملات که به‌دلیل تحریم‌ها ۱۰سال به‌روزرسانی نشده بود، خوشبختانه بهنگام شد. همچنین راه‌اندازی سامانه جامع نظارت نیز یکی دیگر از کارهای خوبی بود که انجام شد. سخنگوی سازمان بورس به ساماندهی بازار بدهی و کنترل نرخ اوراق بدهی اشاره و بیان کرد: این اتفاق به کاهش نرخ تامین مالی کمک کرد. همچنین راه‌اندازی معاملات اختیار خرید و فروش(آپشن) و استفاده از مکانیسم قیمت تضمینی در بورس کالا ازجمله مهم‌ترین اقدامات صورت گرفته است.

محمدی تاکید کرد: پذیرش گندم به عنوان کالای استراتژیک در بورس کالا و استفاده از سازوکار قیمت تضمینی به جای خرید تضمینی به کاهش بار مالی دولت کمک کرد. رییس سازمان بورس درخصوص اصلاح سازوکار عرضه‌های اولیه سهام گفت: تغییر روش عرضه اولیه از حراج به ثبت سفارش با افزایش عدالت در عرضه‌های اولیه همراه بود. وی اصلاح سازوکارهای توقف و بازگشایی نمادها را یکی دیگر از اقداماتی دانست که به افزایش نقدشوندگی و شفافیت کمک می‌کند و گفت: تقویت نظارت بر صندوق‌های بازار سرمایه از دیگر اقداماتی است که به کاهش نرخ تامین مالی کشور کمک می‌کند. به گفته رییس سازمان بورس و اوراق بهادار بحث وظایف قانونی مدیران ناشران بازار سرمایه که قرار است از طریق سامانه پیامکی اطلاع‌رسانی شود به کاهش تخلفات در بازار سرمایه کمک می‌کند. وی به راه‌اندازی صندوق تثبیت بازار سرمایه مطابق ماده ۲۸ قانون رفع موانع تولید رقابت‌پذیر اشاره کرد و گفت: این صندوق وظیفه تثبیت بازار را بر عهده دارد. این کار اخیرا انجام شد و توانست در موقعیت‌هایی به تثبیت بازار کمک کند.

محمدی اظهار داشت: مکانیسم خرید اعتباری و استفاده از اعتبارات بانکی تحت کنترل و مدیریت قرار گرفت. حد اعتباری در سامانه معاملات برای کارگزاران تعریف شد که کمک می‌کند ریسک کارگزاران در مقابل اتاق پایاپای کاهش پیدا کند و البته ریسک مشتری‌ها در مقابل کارگزاری‌ها هم در حال کنترل است و نظارت بر آن صورت می‌گیرد. سخنگوی سازمان بورس با بیان اینکه تنقیح قوانین بازار سرمایه یکی دیگر از اقدامات مهم است، گفت: قوانین بازار سرمایه که منسوخ شده بودند یا به اصلاح نیاز داشتند شناسایی و تغییرات لازم روی آنها اعمال شد. به گزارش سنا، محمدی الزام افشای صورت‌های مالی مطابق با استاندارد مالی بین‌المللی IFRS و همچنین انتشار گزارش تولید و فروش ماهانه را از اقدامات تاثیرگذار بر بازار سرمایه دانست و گفت: این اطلاعات به افزایش شفافیت کمک می‌کند و اطلاعات واقعی منتشر می‌شود. وی معاملات الگوریتمی و معاملات پربسامد را یکی از سازوکارهایی دانست که در دنیا استفاده می‌شود و اظهار داشت: این نوع معاملات در کشور ما هم راه‌اندازی شد. مردم می‌توانند از طریق محاسبات ریاضی و برنامه‌ریزی‌های رایانه‌یی این کار را انجام دهند. به گفته محمدی، بحث مربوط به سامانه رصد و بهبود محیط کسب و کار نیز راه‌اندازی شد که از طریق آن زمان انجام فعالیت‌ها در سازمان بورس و سایر ارکان اندازه‌گیری و تلاش می‌شود در کوتاه‌ترین زمان خدمات به فعالان بازار سرمایه ارائه شود.

وی کاهش مجوز کارگزاری‌ها از ۲۱ به ۸ را یکی دیگر از اقدامات انجام شده طی ۱۸ ماه گذشته عنوان کرد و گفت: زمان تایید صلاحیت مدیران و زمان فرآیند افزایش سرمایه کاهش پیدا کرده که همه اینها به تقویت فرآیندهای بازار سرمایه کمک می‌کند. رییس سازمان بورس در ادامه به توسعه بازار بدهی اشاره کرد و افزود: بحث بسیار مهم بازار سرمایه عدم توسعه کنترل شده بازار بدهی بود. جایگاه این بازار در بازار سرمایه ما مغفول بود اما در حال حاضر این بازار به جایی رسیده که برای بخش خصوصی و تعاونی و هم برای دولت می‌تواند تامین مالی کند.

وی تاکید کرد: توازن‌بخشی و تعادل‌بخشی بین بازار بدهی و بازار سهام از سیاست‌های اصلی بازار سرمایه است. با تاکید شورای عالی بورس و وزیر اقتصاد و تاکید نمایندگان مجلس سعی شده این توازن برقرار باشد تا برای تمام فعالان بازار بازده‌های مناسبی را شاهد باشیم. وی در پاسخ به این سوال که امروز بعد از ۵۰ سال بورس را چطور می‌بینید؟ گفت: امروز بعد از ۵۰ سال امکانات خوبی برای سرمایه‌گذاران وجود دارد، تنوع ابزارها مناسب است، برخی فعالیت‌ها که قبلا شاید اجرای آنها ابهام داشت یا خوب انجام نمی‌شد، اصلاح شده است. تمام فعالان بازار سرمایه در این سال‌ها تلاش کردند و امیدواریم در سال‌های آینده شاهد شکوفایی بیشتر این بازار باشیم. رییس سازمان بورس و اوراق بهادار افزود: پس از ۵۰ سال فعالیت جایگاه بازار سرمایه به‌گونه‌یی است که تمام سیاست‌گذاران کشور به بازار سرمایه توجه می‌کنند و نام آن به‌عنوان یکی از رکن‌های مهم اقتصادی مطرح است.

تعامل با سرمایه‌گذاران خارجی

افزون بر این، بهادر بیژنی جانشین رییس سازمان بورس در امور بین‌الملل بیان کرد: سازمان بورس با همه سرمایه‌گذاران خارجی که قصد فعالیت در بازار سرمایه ایران اعم از تاسیس نهاد مالی، خرید اوراق یا ارائه مشاوره دارند، در تعامل است. وی درخصوص آخرین فعالیت‌های سازمان بورس در حوزه بین‌الملل گفت: سازمان بورس به صورت جزئی‌تر و عملیاتی‌تر در مسیر بازار سرمایه بین‌المللی گام بر می‌دارد.

وی با تاکید بر اینکه بحث عضویت سازمان بورس در آیسکو به‌طور خیلی جدی پیگیری می‌شود، افزود: جلسه بعدی این سازمان برای تبدیل عضویت ایران از عضویت پیوسته به عضویت عادی ماه مارس (March) سال جاری در لندن برگزار خواهد شد و این موضوع یکی از پروژه‌های مهم در دست بررسی حوزه بین‌الملل است.

وی با اشاره به ۵۰ سالگی بازار سرمایه گفت: سازمان بورس در حوزه بین‌الملل برنامه‌های مختلفی دارد که یکی از آنها معرفی بازار ۵۰ ساله ایران به سرمایه‌گذاران خارجی است. بازار سرمایه ایران با ۵۰ سال قدمت از قدیمی‌ترین بازارهای منطقه محسوب می‌شود و از اصالت برخوردار است.

به گفته وی سازمان بورس همیشه به علاقه‌مندان خارجی حضور در بازار سرمایه ایران یادآور شده که بازار ما از قدمت و پیشینه خوبی برخوردار است. همچنین عمر ۵۰ ساله بازار منجر به محکم شدن ساختارهای بازار سرمایه کشور شده که نکته‌یی مهم برای سرمایه‌گذاران خارجی است. جانشین رییس سازمان بورس در امور بین‌الملل یکی از تفاوت‌های مهم بازار سرمایه ایران با بازارهای مشابه همسایه را اصالت، قدمت و تجربه دانست و اظهار داشت: سازمان بورس همواره با سرمایه‌گذاران خارجی برای ورود به بازار سرمایه ایران در تعامل دایم است.

وی با تاکید بر اینکه تمرکز سازمان بورس فقط برای جذب سرمایه‌گذار خارجی نیست، گفت: سازمان بورس علاوه بر سرمایه‌گذار خارجی، با همه افراد خارجی که قصد فعالیت در بازار سرمایه ایران اعم از تاسیس نهاد مالی، خرید اوراق یا ارائه مشاوره دارند، در تعامل است. بیژنی با اشاره به اینکه از زمان توافق برجام تا امروز حجم سرمایه‌گذاری خارجی در بازار سرمایه کشور تقریبا سه برابر شده است، گفت: البته ماهیت سرمایه‌گذار ورود و خروج است به همین علت تغییرات جزئی در آمارها دیده می‌شود. اما به‌طور کلی ورود سرمایه‌گذار خارجی به بازار سرمایه افزایش قابل توجهی داشته است.

وی با تاکید بر اینکه سازمان بورس از همه علاقه‌مندان خارجی برای فعالیت در بازار سرمایه ایران استقبال می‌کند، گفت: این فعالیت‌ها می‌تواند شامل سرمایه‌گذاری، مشاوره، مشارکت یا تاسیس نهاد مالی باشد. سازمان بورس به‌عنوان یک سازمان پاسخگو در برابر همه فعالیت‌های سرمایه‌گذاران خارجی و فعالان خارجی در بازار سرمایه احساس مسوولیت می‌کند.

سکه ۵ هزار ریالی در ۵۰ سالگی

در سویی دیگر، یاسر فلاح مدیر روابط عمومی و امور بین‌الملل سازمان بورس و اوراق بهادار گفت: سکه یادبود ۵ هزار ریالی به مناسبت نکوداشت پنجاهمین سال فعالیت بازار سرمایه ضرب شده و امروز طی مراسمی از این سکه رونمایی می‌شود. به گزارش میزان، وی افزود: این‌گونه اقدامات نشان از نقش موثر و با اهمیت بازار سرمایه در رشد اقتصاد کشور است.

مروری بر آمار معاملات دیروز

شاخص در آستانه سقف‌شکنی تاریخی

گروه بورس |

شاخص کل بورس و اوراق بهادار تهران در جریان معاملاتی روز گذشته با کاهش ۱۶۶ واحدی همراه شد و رقم ۹۹ هزار و ۳۵۵ واحدی را به خود اختصاص داد. در دادوستدهای نخستین روز هفته سهامداران بورسی بیش از ۹۵۱ میلیون برگه سهم، حق تقدم و سایر دارایی‌های مالی را دست به دست کردند که ارزش این مبادلات بیش از ۲ هزار و ۳۲۸ میلیارد ریال بود و در ۶۴ هزار نوبت معاملاتی به ثبت رسید. بر این اساس، شاخص‌های بازار اول و دوم نیز به‌ترتیب ۱۷۹ و ۳۱ واحد افت را تجربه کردند. علاوه بر این، نمادهای فولاد مبارکه، هلدینگ نفت و گاز پارسیان، چادرملو و فولاد خوزستان امروز بیشترین تاثیر منفی را بر شاخص کل داشتند. در مقابل نمادهای سرمایه‌گذاری امید، سرمایه‌گذاری معادن و فلزات و تاپیکو نیز دیروز بیشترین تاثیر مثبت را بر شاخص داشتند و مانع افت بیشتر آن شدند. به گزارش سنا، روز شنبه گروه‌های فلزات اساسی، شیمیایی و خودرو با بیشترین حجم و ارزش معاملات در صدر برترین صنایع بازار قرار گرفتند. براساس این گزارش، صدرنشینی بازار نیز با بیشترین رشد قیمت متعلق به نمادهای نورد و قطعات فولادی، پشم شیشه ایران، سرمایه‌گذاری صنعت و معدن، معدنی املاح ایران، گرانیت بهسرام، لوله و ماشین‌سازی ایران و فرآوری مواد معدنی ایران بود. در مقابل نمادهای سیمان قائن، لامیران، نورد آلومینیوم، سازه پویش، بیمه پارسیان، پتروشیمی فارابی و کاشی تکسرام با بیشترین کاهش قیمت در انتهای جدول معاملات قرار گرفتند. همچنین، سرمایه‌گذاران بورسی برای خرید اوراق مشارکت شهرداری سبزوار، اوراق صکوک فولاد کاوه کیش، اوراق مشارکت لیزینگ رایان سایپا، سهام سرمایه‌گذاری صنعت و معدن، اوراق مشارکت شهرداری تهران و اوراق صکوک سایپا بیشترین تقاضا را داشتند. در مقابل سهام بانک کارآفرین، اوراق مشارکت شهرداری سبزوار، اوراق صکوک سایپا، اوراق مشارکت شهرداری مشهد و اوراق مشارکت شهرداری تهران بیشترین عرضه و سنگین‌ترین صف‌های فروش را داشتند. در پایان معاملات نیز سرمایه‌گذاری توکا فولاد با معامله بلوکی به ۹۰ میلیون سهمی بیشترین حجم معاملات و صنایع پتروشیمی خلیج‌فارس با معامله بلوکی ۳۴۵ میلیارد ریالی بیشترین ارزش معاملات را داشتند.

کاهش آیفکس

در سویی دیگر، هفتمین روز از بهمن ماه ۹۶ درحالی برای بازار فرابورس ایران به پایان رسید که بیش از ۴۲۸میلیون ورقه به ارزش یک‌هزار و ۱۹۵میلیارد ریال در مجموع بازارها دست به دست شد و شاخص کل نیز با ۴٫۵ واحد افت در پله ۱۰۸۵ واحدی قرار گرفت. بر این اساس، سهامداران دیروز در بازار سهام مجموع معاملات در بازارهای اول، دوم، سه تابلو بازار پایه، مشتقه و SME بالغ بر ۴۲۲ میلیون سهم به ارزش بیش از ۶۶۱ میلیارد ریال را دست به دست کردند که ۹۸درصد از حجم و ۵۵درصد از ارزش کل معاملات در بازار فرابورس را شامل می‌شد. همچنین، دو نماد «ذوب» و «سمگا» به ترتیب بالاترین حجم و ارزش معاملات را در مجموع بازارهای اول و دوم فرابورس دراختیار گرفتند. علاوه بر این، همان‌طور که اشاره شد آیفکس روز گذشته افت ۴٫۵ واحدی را تجربه کرد که عمده این ریزش از جانب نمادهای «زاگرس»، «مارون»، «خراسان»، «شراز» و «ذوب» رقم خورد. در مقابل نمادهای «بمپنا» و «هرمز» تا سطح ۰٫۷ واحد تاثیر مثبت بر این نماگر داشتند. بر این اساس، در جریان بازار دیروز همچنین نمادهای «کاسپین»، «اتکام» و «غپاذر» بازگشایی شدند. نگاهی به معاملات بازار اوراق با درآمد ثابت فرابورس هم نشان می‌دهد سرمایه‌گذاران بیش از ۴٫۶هزار ورقه به ارزش افزون بر ۳۷۹ میلیارد ریال را در میان خود دست به دست کردند که «اخزا۶۰۲» بالاترین حجم و ارزش معاملات را در میان سایر اوراق مورد معامله از آن خود کرد. خریداران و فروشندگان اوراق تسهیلات مسکن نیز در حالی بالغ بر ۷۴ هزار ورقه تسه به ارزش ۵۳ میلیارد ریال را معامله کردند که قیمت این اوراق روز گذشته در اغلب نمادها کاهش یافت و در بازه ۷۱۴ هزار تا ۷۳۹ هزار ریال نوسان کرد. تسه دی‌ماه ۹۶ بالاترین میزان حجم و ارزش معاملات را به خود اختصاص داد.

پاسخ به تجمع اعتراضی سهامداران کنتورسازی

مدیر روابط‌عمومی و امور بین‌الملل شرکت بورس تهران درباره تجمع برخی سهامداران کنتورسازی و آغاز مرحله دوم خرید سهام آکنتور از چهارشنبه هفته گذشته مورخ ۴ بهمن ۹۶ خبر داد. حمید روح‌بخش مدیر روابط‌عمومی و امور بین‌الملل بورس تهران با اشاره به تجمع برخی سهامداران شرکت کنتورسازی گفت: با توجه به سابقه رفتار هیجانی تعدادی از سهامداران شرکت کنتورسازی و برای حفظ آرامش بیش از ۱۰۰معامله‌گر شرکت‌های کارگزاری و تعداد زیادی از سرمایه‌گذاران حقیقی حاضر در تالار از ورود این افراد به تالار حافظ ممانعت به عمل آمد و ورود و خروج سایر افراد برای پیگیری فعالیت‌های اداری با نظارت انتظامات در جریان بود.

مدیر روابط‌عمومی و امور بین‌الملل بورس تهران با اشاره به اقدامات انجام شده تصریح کرد: اخیرا مرحله دوم خرید سهام شرکت کنتورسازی از روز چهارشنبه ۴ بهمن ۹۶ آغاز و تا روز چهارشنبه ۱۱ بهمن‌ماه به مدت ۶روز کاری ادامه دارد. سهامدارانی که تمایل به فروش سهام آکنتور دارند باید به کارگزاری‌های عضو بورس تهران در سراسر کشور مراجعه کرده و دستور فروش و فرم تعهدنامه واگذاری سهام را تکمیل کنند. وی به تعداد سهام قابل فروش اشاره کرد و افزود: امکان فروش برای هر کد حقیقی حداکثر تا ۳۰۰۰ سهم فراهم است. روح بخش یادآوری کرد: در مرحله اول خرید سهام آکنتور بیش از ۳ میلیون سهم خریداری شد که بیش از ۲۰۰۰ کد اقدام به فروش کردند و در نهایت ۱۴۲۶ سهامدار از ترکیب سهامداری این شرکت خارج شدند.

روی خط شرکت‌ها

انتشار گزارش تولید «شراز»: شرکت پالایش نفت شیراز با سرمایه ثبت شده یک‌هزار و ۲۷میلیارد و ۵۴۹میلیون ریال گزارش فعالیت ماهانه یک‌ماهه منتهی به پایان دی ماه امسال را منتشر کرد. علاوه بر این، شرکت در ماه گذشته ۲۶۸هزار و ۸۳۵مترمکعب انواع محصول تولید کرد. نفت گاز با تولید ۸۸ هزار و ۸۹۳ مترمکعب در صدر تولیدات «شراز» در دی‌ماه قرار گرفت. همچنین این شرکت از ابتدای سال تا پایان دی‌ماه ۲میلیون و ۵۸۹ هزار و ۲۱۹ مترمکعب انواع محصول تولید کرد. علاوه بر این در ۱۰ماهه سال جاری نیز نفت گاز با تولید ۹۲۴ هزار مترمکعب در صدر تولیدات پالایش نفت تهران قرار گرفت. بر این اساس، پالایشگاه در پایان گزارش اعلام کرده است به علت قطعی نبودن و در دسترس نبودن نرخ‌ها مبالغ فروش اعلام نمی‌شود.

انتشار صورت‌های مالی پتروشیمی خارک: شرکت پتروشیمی خارک اطلاعات و صورت‌های مالی ۹ منتهی به ۳۰ آذرماه ۹۶ را حسابرسی نشده و با سرمایه معادل ۲هزار میلیارد ریال منتشر کرد. همچنین شرکت با انتشار صورت‌های مالی سال جاری خود اعلام کرد در دوره ۹ ماهه منتهی به ۳۰ آذرماه ۹۶ مبلغ ۵هزار و ۸۶۲ میلیارد و ۲۲ میلیون ریال سود خالص کسب کرد و بر این اساس مبلغ ۲هزار و ۹۳۱ ریال سود به ازای هر سهم محقق کرد که در مقایسه با دوره مشابه سال مالی قبل معادل ۱۳۳درصد افزایش داشت. گفتنی است «شخارک» در ۱۲ماهه سال مالی ۹۵ مبلغ یک‌هزار و ۲۵۶ ریال سود به ازای هر سهم محقق کرد.

افزایش ارزش بازار سرمایه‌گذاری سپه: شرکت سرمایه‌گذاری سپه وضعیت پرتفوی یک‌ماهه منتهی به ۳۰ دی‌ماه ۹۶ را حسابرسی نشده و با سرمایه یک هزار و ۳۰۹ میلیارد ریال منتشر کرد. افزون بر این، شرکت در ابتدای دوره یک‌ماهه منتهی به ۳۰ دی ماه ۹۶ تعدادی از سهام چند شرکت بورسی را بهای تمام شده ۸ هزار و ۳۱۱ میلیارد و ۳۹۲ میلیون ریال و ارزش بازار معادل ۱۱هزار و ۲۸۹ میلیارد و ۸۶۳ میلیون ریال در سبد سهام خود داشت. همچنین بهای تمام شده سهام بورسی این شرکت طی این دوره یک ماهه یاد شده معادل ۱۰۸میلیارد و ۶۷۴ میلیون ریال کاهش یافت و در پایان دوره به مبلغ ۸ هزار و ۲۰۲ میلیارد و ۷۱۸ میلیون ریال رسید. در حالی که ارزش بازار این شرکت نیز طی این دوره معادل ۳۶۷ میلیارد و ۶۴۱ میلیون ریال افزایش یافت و در پایان دوره معادل ۸ هزار و ۵۴۶ میلیارد و ۴۹۵ میلیون ریال محاسبه شد. بر اساس این گزارش، «وسپه» در دوره یک ماهه گذشته تعدادی از سهام چند شرکت بورسی را با بهای تمام شده ۱۲۲ میلیارد و ۴۴۱میلیون ریال و مبلغ ۱۱۵میلیارد و ۱۴۶ میلیون ریال واگذار کرد و از این بابت معادل ۲میلیارد و ۵۸۶ میلیون ریال سود شناسایی کرد. همچنین این شرکت در دوره یاد شده تعدادی از سهام چند شرکت بورسی را با بهای تمام شده ۱۳ میلیارد و ۷۶۷ میلیون ریال خریداری کرد.

نگاهی بر پرتفوی «وتوسم»: شرکت سرمایه‌گذاری گروه توسعه ملی صورت وضعیت پرتفوی یک ماهه منتهی به ۳۰دی‌ماه ۹۶ را حسابرسی نشده و با سرمایه ۴هزار و ۵۰۰ میلیارد ریال منتشر کرد. افزون بر این، شرکت در ابتدای دوره یک‌ماهه منتهی به ۳۰ دی‌ماه ۹۶ تعدادی از سهام چند شرکت بورسی را بهای تمام شده ۶هزار و ۶۹۶ میلیارد و ۷۶۷ میلیون ریال و ارزش بازار معادل ۸ هزار و ۱۷۸ میلیارد و ۸۵۴میلیون ریال در سبد سهام خود داشت. همچنین بهای تمام شده سهام بورسی این شرکت طی این دوره یک‌ماهه یاد شده معادل ۷۸میلیارد و ۴۳ میلیون ریال افزایش یافت و در پایان دوره به مبلغ ۶هزار و ۷۷۴ میلیارد و ۸۱۰ میلیون ریال رسید. در حالی که ارزش بازار این شرکت نیز طی این دوره معادل ۳۶۷ میلیارد و ۶۴۱ میلیون ریال افزایش یافت و در پایان دوره معادل ۸ هزار و ۵۴۶ میلیارد و ۴۹۵ میلیون ریال محاسبه شد. بر اساس این گزارش، «وتوسم» در دوره یک‌ماهه گذشته تعدادی از سهام چند شرکت بورسی را با بهای تمام شده ۱۸۰میلیارد و ۳۷۳میلیون ریال و مبلغ ۱۸۲میلیارد و ۹۵۹ میلیون ریال واگذار کرد و از این بابت معادل ۲میلیارد و ۵۸۶ میلیون ریال سود شناسایی کرد. همچنین این شرکت در دوره یاد شده تعدادی از سهام چند شرکت بورسی را با بهای تمام شده ۲۵۸ میلیارد و ۴۱۶ میلیون ریال خریداری کرد.

بررسی عملکرد «سفارس»: شرکت سیمان فارس و خوزستان صورت وضعیت پرتفوی یک‌ماهه منتهی به ۳۰ دی‌ماه ۹۶ را حسابرسی نشده و با سرمایه معادل ۵هزار و ۶۲۵ میلیارد ریال منتشر کرد. علاوه بر این، شرکت با انتشار عملکرد یک‌ماهه گذشته خود اعلام کرد در دوره یاد شده سهام هیچ شرکت بورسی را خرید و فروش نکرد. افزون بر این، «سفارس» در ابتدای دوره یاد شده تعدادی از سهام چند شرکت بورسی را بهای تمام شده ۴هزار و ۱۸۶میلیارد و ۴۷۱ میلیون ریال و ارزش بازار معادل ۷هزار و ۴۵۱ میلیارد و ۴۰۴میلیون ریال در سبد سهام خود داشت. بر این اساس، بهای تمام شده سهام بورسی این شرکت طی این دوره یک‌ماهه یاد شده بدون تغییر ماند. در حالی که ارزش بازار این شرکت نیز طی این دوره معادل ۲۶۸میلیارد و ۳۵۴میلیون ریال کاهش یافت و در پایان دوره معادل ۷هزار و ۱۸۳ میلیارد و ۵۰ میلیون ریال محاسبه شد.

اصلاح گزارش ۹ماهه «شبهرن»: شرکت نفت بهران در دوره ۹ماهه منتهی به ۳۰ آذرماه ۹۶ مبلغ یک هزار و ۲۰۸ریال سود به ازای هر سهم کنار گذاشت که نسبت به مدت مشابه سال قبل ۶درصد افزایش داشت. علاوه بر این شرکت صورت‌های مالی میان‌دوره‌یی ۹ماهه منتهی به ۳۰ آذرماه ۹۶ را حسابرسی نشده و با سرمایه معادل ۲هزار میلیارد ریال منتشر کرد. این در حالی است که شرکت نفت بهران در انتشار عملکرد ۹ماهه خود اعلام کرد در دوره یاد شده مبلغ ۲هزار و ۴۱۵ میلیارد و ۸۵۴ میلیون ریال سود خالص کسب کرد و بر این اساس مبلغ یک‌هزار و ۲۰۸ریال سود به ازای هر سهم محقق کرد. این شرکت در دوره مشابه سال مالی قبل مبلغ یک‌هزار و ۱۴۰ ریال سود شناسایی کرده بود. همچنین این شرکت در پایان سال مالی قبل به ازای هر سهم یک‌هزار و ۸۴۹ ریال سود محقق کرد. همچنین با افزوده شدن سود انباشته ابتدای سال به سود خالص دوره در نهایت مبلغ ۳ هزار و ۷۵ میلیارد و ۷۰۳میلیون ریال سود انباشته پایان دوره در حساب‌های این شرکت منظور شد. بر این اساس، «شبهرن» دلایل تغییرات واقعی اطلاعات دوه منتهی به پایان آذرماه ۹۶ را نسبت به اطلاعیه قبلی این‌گونه اعلام کرده است: سود حاصل از سرمایه‌گذاری‌ها مبلغ ۵۲۳میلیارد ریال است که در صورت سود و زیان منظور نشده است، بنابراین با احتساب مبلغ مذکور سود هر سهم ۱۴۶۹ریال می‌شود و درصد پوشش سود خالص ۸۲٫۸درصد پیش‌بینی است.

خبر

واکنش تولیدکنندگان آب بسته‌بندی به کلانتری

اخیرا عیسی کلانتری رییس سازمان حفاظت محیط زیست طی دستورالعملی استفاده از آب بطری بسته‌بندی در مجموعه‌های وابسته این سازمان را ممنوع و اعلام کرد که با توجه به پیشگام بودن سازمان حفاظت محیط زیست و کارکنان آن در فعالیت‌های محیط زیستی در جهت کاهش تولید پسماندهای پلاستیکی، استفاده از بطری آب بسته‌بندی در این سازمان و مجموعه‌های وابسته آن در سطح کشور (جز مناطقی که به آب لوله‌کشی دسترسی ندارند یا آب لوله‌کشی آنها از سوی مراجع صاحب صلاحیت و مسوول به‌طور رسمی برای شرب غیرمناسب تشخیص داده شده است)، از ابتدای بهمن‌ماه سال جاری ممنوع است.

در همین راستا پیمان فروهر دبیر انجمن تولیدکنندگان آب‌های معدنی و آشامیدنی به نمایندگی از تولیدکنندگان صنعت آب بسته‌بندی به این تصمیم ریاست سازمان حفاظت محیط زیست واکنش نشان داد.

وی با اشاره به اینکه تصمیم رییس سازمان حفاظت از محیط زیست مبنی بر ممنوعیت استفاده از آب‌های بسته‌بندی در آن سازمان و ادارات تابع موجب تعجب یا بروز برخی ابهامات نزد تولیدکنندگان فعال در این صنعت شده است، بیان کرد: مخاطب مستقیم این نامه ادارات زیرمجموعه سازمان محیط زیست در کشور هستند، بنابراین بعید به نظر می‌رسد سازمان مذکور و مجموعه‌های وابسته آن سهم قابل بررسی در مصرف محصولات این صنعت داشته باشند که ممنوعیت مصرف تاثیری در سرنوشت تولیدات این صنعت ایجاد کند. دبیر انجمن تولیدکنندگان آب‌های معدنی و آشامیدنی، ادامه داد: با توجه به پایداری پسماند آب‌های بسته‌بندی به ویژه بطری در محیط زیست تقریبا در تمام نقاط جهان فعالان حوزه محیط زیست از دشمنان قسم خورده صنعت بسته‌بندی آب و بطری‌های آن و بطور کلی صنایع نوشیدنی تولیدکننده بطری‌های پلاستیکی و پلیمری هستند؛ به گونه‌یی که تعداد فیلم‌های تبلیغاتی، اینفوگرافی‌ها و پوسترهایی که علیه محصولات صنعت بسته‌بندی آب یا محصولات صنایع مشابه توسط سازمان‌ها و فعالان محیط زیست ساخته شده در مقایسه با فیلم‌ها یا اینفوگرافی‌ها و سایر موضوعاتی که مدافعان این‌گونه صنایع ساخته‌اند، قابل مقایسه نیست. فروهر افزود: هر سال در نقاط مختلف جهان شاهد برگزاری کمپین‌هایی علیه بطری‌های PET به سبب تاثیر منفی بر محیط زیست توسط فعالان محیط زیستی هستیم، بنابراین انجام عملی مشابه از سوی سازمان حفاظت محیط زیست ایران چندان دور از انتظار نبود؛ اما آنچه ضروری به نظر می‌رسد مقایسه فعالیت‌هایی است که در حوزه بازیافت در جهان در خصوص بطری‌های پلاستیکی انجام شده است. دبیر انجمن تولیدکنندگان آب‌های معدنی و آشامیدنی با اشاره به اینکه نرخ بازیافت در اروپا و حتی حوزه خلیج‌فارس سال به سال در حال افزایش است؛ به‌گونه‌یی که تنها در سال ۲۰۱۴ در اروپا بیش از ۶۶ میلیارد بطری پت معادل ۸,۱ میلیون تن PET بازیافت شد، اظهار کرد: نرخ این بازیافت سالانه از رشد ۵درصدی برخوردار و این در حالی است که متولیان محترم محیط زیست کشور در انجام مسوولیت‌های خطیر خود به صدور نامه ممنوعیت استفاده از آب بسته‌بندی در ادارات خود اکتفا کرده‌اند.

فروهر با تاکید بر اینکه باید سازمان حفاظت محیط زیست یا سایر دستگاه‌های متولی طی این سال‌ها نگرانی خود برای محیط زیست را از طریق ایجاد تسهیلات و شرایط مطلوب و تخصیص بودجه جهت تاسیس کارخانه‌های مجهز به تکنولوژی بازیافت نشان می‌دادند، تصریح کرد: چنین تصمیماتی بطور حتم در حفظ محیط زیست موثر بوده و موجب اشتغال و کارآفرینی می‌شود؛ لذا حیف است که طی همه این سال‌ها بودجه‌یی بدین منظور توسط دستگاه‌های متولی اختصاص داده نشده و بدیهی است که با توجه به شرایط نامطلوب اقتصادی حاکم بر صنعت و تولید در بخش خصوصی انجام چنین سرمایه‌گذاری‌هایی بدون حضور و نقش‌آفرینی دولت امکان‌پذیر باشد.

وی با اشاره به اینکه در حال حاضر بخش خصوصی در حوزه بازیافت بطری‌های PET ورود کرده است اما همچنان ظرفیت‌های مطلوبی در این حوزه وجود دارد که نیازمند توجه دولت و دستگاه‌های متولی و سرمایه‌گذاری توسط آنان است، گفت: متاسفانه حتی شاهد کوچک‌ترین پیشرفتی در فرآیند تفکیک زباله در ایران نیز نبوده‌ایم و در حال حاضر تفکیک زباله با ابتدایی‌ترین روش و غیر بهداشتی‌ترین شیوه ممکن انجام می‌شود که منظره مراحل اولیه آن را طی روز در اکثر خیابان‌های شهر می‌بینیم.

دبیر انجمن تولیدکنندگان آب‌های معدنی و آشامیدنی با تاکید بر اینکه سازمان حفاظت محیط زیست و سازمان‌های متولی باید گام‌های موثرتری در حوزه تفکیک زباله انجام می‌دادند و تنها به نصب چند سطل مجزا از یکدیگر در برخی معابر اکتفا نمی‌کردند، اظهار کرد: تفکیک زباله در کشور باید از طریق صرف بودجه کافی و با استفاده از فرآیندهای آموزشی در مدارس و نیز استفاده از رسانه‌های عمومی به رفتاری نهادینه در شهروندان - مشابه آنچه در بسیاری از کشورهای دنیا انجام شده است - انجام می‌شد. فروهر ادامه داد: متاسفانه هنگامی که دستگاه‌های متولی امکان انجام برنامه‌ها و وظایف کلان و مهم در حوزه مسوولیت‌های خود را ندارند، رسیدگی به امور کم‌اهمیت‌تر را بزرگ‌تر جلوه می‌دهند. تنفس برای مردم عزیز خوزستان در بیشتر ایام سال به سختی انجام می‌شود، دریاچه ارومیه به نمک‌زار تبدیل شده است، بحران آب سراسر کشور را فراگرفته است، آلودگی هوای تهران ناگفتنی است و درمانش به وزش باد موکول می‌شود، امکان کنترل استفاده از جوش شیرین در نانوایی‌ها وجود ندارد و سایر مسائل از این دست که بارها و بارها مطرح شده است؛ در عین حال آنچه نزد دستگاه‌های متولی مهم است منع استفاده از آب بسته‌بندی برای حفظ محیط زیست در اداراتشان یا اجرای طرح رتبه‌بندی آب‌های بسته‌بندی برای حفظ سلامت جامعه‌یی است که تنها ۳ درصد جمعیت آن مصرف‌کننده آب بسته‌بندی است و این محصول برخلاف سایر محصولات غذایی نه در سبد کالا و نه در سفره بیش از ۹۷ درصد ایرانیان قرار ندارد. وی با بیان اینکه دغدغه حفظ محیط زیست همواره دغدغه انجمن آب‌های معدنی و آشامیدنی ایران بوده و همواره آماده مشارکت و همفکری با دستگاه‌های مسوول و کارشناسان این حوزه است، گفت: اما آنچه در این میان از اهمیت ویژه‌یی برخوردار است، نقش دولت و رویکرد منطقی و علمی زیر مجموعه‌های آن و مشارکت قابل توجه مادی و معنوی در تاسیس و راه‌اندازی کارخانه‌های بازیافت است. بدیهی است صدور دستور ممنوعیت استفاده از آب بسته‌بندی دردی را دوا نخواهد کرد و در نخستین نشست یا همایش سازمان محیط زیست با مهمانان خارجی شاهد حضور آب بسته‌بندی روی میزها خواهیم بود؛ مشابه آنچه در جلسات و همایش‌های بین‌المللی سازمان‌های محیط زیستی در جهان اتفاق می‌افتد. دبیر انجمن تولیدکنندگان آب‌های معدنی و آشامیدنی در پایان گفت: به امید آن روز که محیط زیست را از طریق روش‌های نوین مبتنی‌بر علم و تکنولوژی آمیخته به دلسوزی ملی به بالاترین سطح از استانداردهای زیست محیطی ارتقا دهیم.

مشکل نداشتن بسته صادراتی

وقتی هنوز جایزه صادراتی یک مساله است

سال ۱۳۸۰ بود که برای نخستین بار برای صادرات جایزه در نظر گرفته شد و دولت اعلام کرد برای حمایت از صادرات بنابر جدولی مشخص به صادرکنندگان پرداخت نقدی انجام می‌دهد. در آن زمان، مصوبه‌یی از یکی از جلسات هیات وزیران خارج شد که طبق آن برای تشویق و حمایت از صادرات و جبران ضرر و زیان صادرکنندگان از نوسانات نرخ ارز، دولت ملزم است که برای صادرکنندگان بر حسب میزان صادراتی که در یک‌سال داشته‌اند، جایزه نقدی در نظر بگیرد. با این وجود این مساله در دولت مهرورزی متوقف شد. حال بخش مهمی از تعهدات دولت به شکل مطالبه بخش خصوصی باقی مانده است. اواخر دی‌ماه سال جاری، مجتبی خسروتاج رییس سازمان توسعه تجارت از برنامه دولت برای ارائه اوراق خزانه اسلامی به صادرکنندگان به ازای مطالباتشان خبر داد؛ ارائه اسناد خزانه به صادرکنندگان، بخشی از پیشنهادی است که نمایندگان مجلس اعلام کرده‌اند. خسروتاج اعلام کرد دولت قصد دارد با صدور این اسناد، محدودیت در پرداخت طلب صادرکنندگان را رفع کند. حال سوال این است که اصولا این روش می‌تواند به الگوی صحیحی برای تقویت صادرات بدل شود؟

جایزه‌ای که دفع‌الضرر بود

هرچند نام این پرداخت جایزه صادراتی گذاشته شد اما در حقیقت این پرداخت دفع‌الضرر مشکلاتی بود که در آن دوره برای صادرکنندگان ایجاد شده بود. در حقیقت هدف از این مصوبه نیز دفع زیان ناشی از اختلاف نرخ ارز و تورم داخلی بود که بلای جان صادرکنندگان شده بود. ثبات نرخ ارز در دوره تورم باعث شده بود که صادرکنندگان دچار زیان شوند و این ضرر شامل تمام شرکت‌ها چه خصوصی و چه غیردولتی می‌شود چون آنها در تصمیم‌گیری‌های مجریان دخالتی ندارند. با این وجود از همان دوران مشکلاتی بر سر راه این موضوع وجود داشت. تامین منابع این پرداخت‌ها سخت بود و از سوی دیگر بسیاری از اقتصاددانان مخالف این روش بودند. حتی در مسیر پیوستن به سازمان تجارت جهانی نیز حمایت نقدی از صادرات خود جای بحث زیادی داشت. در نهایت در دولت دهم مشکل با یک وعده پیچیده‌تر شد. دولت دهم‌زمانی که متوجه شد که پولی در خزانه نیست تا به صادرکنندگان دهد و نمی‌تواند از پس بدهی‌های معوق این بخش هم برآیند، پس وعده اعطای سهام شرکت‌ها و کارخانه‌های معتبر به جای جایزه نقدی را به صادرکنندگان دادند. این وعده هیچ‌گاه تحقق پیدا نکرد و در عین حال تعهدات آن دولت نیز پرداخت نشد. طلب صادرکنندگان تا به امروز باقی ماند و در نهایت پس از چهار سال از عمر دولت تدبیر و امید در دولت دوم شاهد تصمیم‌گیری مبنی بر پرداخت با اوراق خزانه اسلامی هستیم.

هرگونه پرداخت بدهی صادرکنندگان جز پول نقد قابل قبول نیست

در همین رابطه رضی آقامیری عضو هیات نمایندگان و رییس سابق کمیسیون صادرات اتاق ایران در این باره گفت: به نظر می‌رسد، این موضوع مربوط به آن دسته از صادرکنندگانی است که از بابت جوایز صادراتی از دولت آقای احمدی‌نژاد بستانکار بودند. در دولت دهم با وجود مصوبه مجلس برای پرداخت این جوایز صادراتی؛ دولت از پرداخت مطالبات صادرکنندگان سر باز می‌زد و پس از روی کار آمدن دولت آقای روحانی و در دوران وزارت آقای نعمت‌زاده هم از پرداخت این مطالبات خودداری شد؛ ظاهرا پیگیری‌های صورت گرفته نتیجه داده و قرار بر این شده که این مطالبات پرداخت شود اما این پرداخت مربوط به مطالبات قبلی بوده و موضوع جدیدی نیست.

آقامیری در ادامه در مورد شکل پرداخت بدهی صادرکنندگان در قالب اسناد خزانه تصریح کرد: اصولا این بدهی یک بدهی نقدی است و طبق قانون، مشوق صادراتی باید نقدا پرداخت شود؛ در زمان دولت آقای احمدی‌نژاد نیز یک بار دولت خلف وعده کرد و این مطالبات را به صورت سهام برخی کارخانه‌ها به صادرکنندگان پرداخت کرد نکته اینجا بود که این سهام‌ها در بازار معمولا زیانده بودند و صادرکنندگان نمی‌توانستند تمام مطالبات خود را وصول کنند. وی پیش‌بینی کرد، اتفاق مشابهی در مورد تصمیم اخیر و اسناد خزانه نیز خواهد افتاد.

رضی آقامیری با تاکید بر اینکه دولت باید جریمه دیرکرد این مطالبات را نیز به صادرکنندگان بپردازد گفت: نزدیک به ۶ سال از زمان پرداخت این بدهی‌ها گذشته است، اما دولت بدون توجه به زیان صادرکنندگان از ناحیه دیرکرد وصول مطالبات، به علت رشد نرخ ارز بحث مالیات بر سود حاصل از افزایش قیمت ارز را مطرح می‌کند.

رییس کمیسیون صادرات اتاق ایران هر گونه پرداخت مطالبه به صادرکنندگان را جز وجه نقد قابل قبول ندانست.

این در حالی است که رییس سازمان توسعه تجارت اعلام کرده است: با دریافت اوراق خزانه، صادرکنندگان می‌توانند یا صبر کنند که در سررسید آن را وصول کنند یا اینکه آن را در بازار سرمایه معامله نمایند، بنابراین این یک نوع تعهد از سوی دولت به صادرکنندگان است که آنها مطمئن باشند که بالاخره دولت متعهد به پرداخت طلب آنها خواهد بود. به گفته خسروتاج طلب صادرکنندگان متعلق به دوره سال‌های ۸۰ و ۹۰ است که در آن ایام اعلام شده که جوایزی بابت صادرات به صادرکنندگان پرداخت می‌شود و دولت هم متعهد بوده که این مبالغ را بپردازد؛ اما این وعده محقق نشده است.

در سال‌های بعد از ۹۰ در مصوبات ذکر شد که به شرط تحقق درآمد، این معوقات پرداخت شود، اما اگر درآمدی نباشد، دولت قادر به پرداخت نخواهد بود. این نکته هم به صادرکنندگان اعلام شده است، بنابراین آنچه عمدتا مطالبات قانونی صادرکنندگان است، به دوره سال‌های ۸۹ و ۹۰ برمی‌گردد که حتی اسناد تعدادی از آنها بررسی و تایید شده است. رییس سازمان توسعه تجارت اذعان داشت: تعهد قانونی برای دولت درباره پرداخت جوایز به صادرکنندگان وجود ندارد، چراکه از سال ۹۱ به بعد شرط تحقق درآمد برای پرداخت جوایز صادراتی در نظر گرفته شده است.

نیاز به یک بسته صادراتی

هرچند تصمیم دولت برای حل یک پرونده باز قدیمی شایان تقدیر است، اما مساله این است که چه برنامه جامعی برای حمایت از صادرات وجود دارد؟ از زمان روی کار آمدن دولت تدبیر و امید عملا صادرات در حال در جا زدن است و صرفا در مقاطعی کوتاه به یمن مساله قیمت مواد پتروشیمی و میعانات گازی شاهد بهبود نسبی در صادرات غیرنفتی بوده‌ایم. نداشتن یک بسته صادراتی مشخص که دوره زمانی اجرای آن روشن باشد و تحت هر شرایطی به آن پایبند بمانیم یک نیاز ضروری است. احیای مساله جایزه صادراتی خود یک گزینه است که در سناریوهای مختلفی مانند اصلاح ضرایب حمایت، حمایت براساس ارزش افزوده و بسته‌بندی یا تفکیک میان کالاها صورت گیرد. از سوی دیگر بحث تفاوت میان صادرکنندگان کوچک و بزرگ نیز مطرح است. SMEها برای صادرات نیاز به کمک نقدی بیشتری دارند در حالی که مشکل صادرکنندگان بزرگ مساله کمک‌های غیرنقدی است. حال باید دید وزارت صنعت، معدن و تجارت برای صادرات در دولت دوازدهم چه برنامه‌یی در دست دارد.

عضو هیات رییسه اتاق بازرگانی ایران مطرح کرد

راه‌های تحقق رشد اقتصادی ۸درصدی

عضو هیات رییسه اتاق بازرگانی ایران گفت: برای رسیدن به نرخ رشد اقتصادی ۸درصدی ضرورت دارد نسبت به جذب سرمایه‌گذاران خارجی و توجه به توانمندی بخش خصوصی نگاهی واقع‌بینانه داشته باشیم تا دولتمردان نیز در مسند قدرت بتوانند حمایت عملی را از این بخش انجام دهند.

حسین پیرموذن اظهار کرد: مطالبات به حق بخش خصوصی از دولت با توجه به مشکلات ساختاری اقتصاد کشور، مطالعاتی برمبنای واقعیت‌ها و شرایط اقتصادی جامعه است که در صورت توانمندی بخش خصوصی به راحتی می‌توان گفت بخش عظیمی از بار دولت در تقویت نظام اقتصادی در جامعه کاهش می‌یابد.

وی با بیان اینکه در سال‌های اخیر با انباشت مشکلات و نارسایی‌ها در مسیر توسعه بخش خصوصی روبه‌رو بودیم خاطرنشان کرد: در این بین آنچه آزاردهنده است وجود قوانین و مقررات دست‌وپاگیر و زاید در صدور مجوزها و همچنین عرصه تولید و اشتغال است که باید ضمن زدودن این قوانین و بخشنامه‌های زاید و غیرعملیاتی، بستر تسریع در فرآیند جذب سرمایه‌گذاران و بهبود فضای کسب و کار فراهم آید.

رییس اتاق بازرگانی اردبیل، ضرورت بازنگری در نظام مالیاتی و تامین اجتماعی را به عنوان یکی از اولویت‌های اصلی دولت و مجلس خواند و اضافه کرد: کوچک‌سازی نظام اداری، یکسان‌سازی نرخ ارز و همچنین پرداختن به کارهای علمی و منطقی در ساختار نظام اقتصادی به ویژه ممانعت از توزیع پول و همچنین پرداخت تسهیلات کم‌بهره با نرخ سود یک‌رقمی از مهم‌ترین مطالبات بخش خصوصی است که دولت دوازدهم باید در برطرف کردن آن همتی راستین داشته باشد.

پیرموذن با بیان اینکه استفاده ناروا از منابع اندک موجود می‌تواند آینده اشتغال را با خطر و آسیب‌هایی روبه‌رو کند گفت: آنچه در این زمینه به عنوان ضرورت اصلاح ساختار درآمدی و توزیع منابع مدنظر است، این است که باید شرایطی را فراهم کرد تا در یک فضای ثبات و آرامش فعالان بخش غیردولتی وارد میدان شوند.

وی به بیکاری به عنوان اصلی‌ترین معضل و چالش کشور اشاره کرد و بیان داشت: برای زدودن آثار این مشکلات و نارسایی‌ها دولت باید از ظرفیت بخش خصوصی با اصلاح نظام ساختار اداری و بانکی استفاده کند و در کنار آن جذب سرمایه‌گذاری‌های خارجی نیز باید مورد توجه قرار گیرد.

عضو هیات رییسه اتاق بازرگانی ایران با تاکید بر ضرورت کاهش شفاف دخالت دولت در اقتصاد افزود: هر قدر عرصه فعالیت اقتصادی شفاف و روشن‌تر باشد به همان میزان فساد و برخی رانت‌ها نیز به حداقل رسیده و زمینه واقعی تحقق ابعاد اقتصاد پایدار نیز فراهم می‌آید.

سیدحسین سلیمی در گفت‌وگو با پایگاه خبری اتاق ایران عنوان کرد

اجرای قوانین بین‌المللی، علت کاهش رتبه ریسک اعتباری ایران

رییس انجمن سرمایه‌گذاری خارجی ایران با بیان اینکه هر اتفاق مثبتی در کاهش رتبه ریسک اعتباری ایران، می‌تواند به بهبود فرآیند مبادله مالی با دیگر کشورها منجر شود، گفت: با رسیدن رتبه ریسک اعتباری کشورمان به ۵، بهره وام‌های دریافتی از خارج می‌تواند حدود ۲۵صدم بهتر شود و از حدود ۴درصد به ۳,۷۵ درصد برسد.

سیدحسین سلیمی در گفت‌وگو با پایگاه خبری اتاق ایران افزود: در شرایط فعلی بهبود رتبه ریسک اعتباری ایران در همه ضرایبی که برای محاسبه نرخ سود و هزینه بیمه دریافت تسهیلات و فاینانس کارایی دارد، اعمال می‌شود و حتی در مورد گشایش ال‌سی این امکان را می‌دهد که مدت بازپرداخت از حدود ۲ ماه به ۴ ماه افزایش یابد.

سلیمی با تاکید بر اینکه هرگونه بهبود رتبه ایران در محیط بین‌المللی، عملا تاثیر مثبتی بر روند تجارت خارجی کشورمان دارد، تصریح کرد: در این میان گرچه بهبود وضعیت ایران در نظام بین‌الملل به ثبت می‌رسد اما نظر کشورها نیز در قبول این رتبه حایز اهمیت است و در مذاکراتی که انجام می‌شود، به دنبال این خواهند بود که این کاهش ریسک را به‌صورت ملموس حس کنند.

عضو هیات نمایندگان اتاق ایران درباره عامل اصلی بهبود رتبه ریسک اعتباری ایران از ۶ به ۵، گفت: تا جایی که من در جریان هستم، نظام بانکی، اجرای قوانین بین‌المللی را آغاز کرده و بانک‌ها در حال متناسب‌سازی ساختار خود برای اجرای کامل این قوانین هستند که باعث شده نظر موسسات رتبه‌بندی نسبت به وضعیت ریسک اعتباری ایران اصلاح شود.

سلیمی با اشاره به اینکه قبول پایبندی به قوانین FATF یکی از موارد موثر در بهبود رتبه ریسک کشور بوده، افزود: از سوی دیگر وقتی وزارت اقتصاد دستورالعمل‌هایی برای مقابله با پولشویی ابلاغ می‌کند و در نظام مالی کشور اجرا می‌شود، این مورد نیز به عنوان یک نمره مثبت برای کاهش ریسک اعتباری ما محسوب می‌شود.

او با تاکید بر اینکه این رتبه هنوز هم می‌تواند بهتر شود، اظهار کرد: اجرای کامل قوانین بین‌المللی در کلیه بانک‌های کشور زمان‌بر خواهد بود چراکه باید اداراتی در بانک‌ها برای مواردی مانند مبارزه با پولشویی ایجاد شود و بانک‌ها پیگیر آن هستند، ازاین‌رو با افزایش اجرای این قوانین، مطمئنا رتبه ریسک اعتباری کشور نیز بیش از پیش کاهش خواهد یافت. نایب‌رییس کمیسیون بازار پول و سرمایه اتاق تهران ادامه داد: در این میان بانک‌هایی که دقیق‌تر به قوانین عمل کنند و کفایت سرمایه آنها نیز به استانداردهای جهانی نزدیک‌تر باشد، در همکاری با بانک‌های خارجی از موقعیت مناسب‌تری برخوردار هستند و ضرایب مورد محاسبه در فاینانس برای آنها کمتر خواهد بود.

رییس اتاق تعاون تهران مطرح کرد

پایش چرایی بروز و تشدید نرخ تورم

ادامه از صفحه اول

با توجه به حجم نقدینگی شامل پول نقد و دارایی شبه‌پول می‌شود؛ میزان پول از کل نقدینگی در حال گردش ۱۷۰۵,۹ میلیارد ریال و شبه‌پول معادل ۱۲۵۳۸,۸هزار میلیارد ریال را شامل می‌شود.

لازم به ذکر است؛ برابر جدول پول منتشره بانک مرکزی، حجم نقدینگی در دوره مشابه سال گذشته ۱۱۶۱هزار میلیارد تومان و تا آبانماه جاری شاهد افزایش ۲۶۳هزارمیلیارد تومان نقدینگی در کشور هستیم.

خلیل‌زاده با تاکید بر اینکه افت قدرت خرید مردم که کاهش تقاضا را در پی دارد بالطبع باعث رکود در اقتصاد با محوریت تولید می‌شود، بیان داشت: افت قدرت خرید مردم که کاهش تقاضا را در پی دارد باعث رکود در اقتصاد با محوریت تولید می‌شود که ناشی از عدم ثبات قیمت‌ها و نوسان مادام در بازار پولی و مالی است. در چنین شرایطی شاید اتخاذ سیاست انبساطی پولی در کوتاه‌مدت به عنوان مسکن موقت در افزایش نرخ تورم موثر باشد اما در بلندمدت تلفیق مشکل نرخ تورم بالا با رکود اقتصادی باعث شکل‌گیری موجی از گرانی‌ها و نوسانات غیرقابل کنترل در بازار پولی و مالی و نظام اقتصادی خواهد شد که قدرت بازدارنده‌یی برای آن با توجه با سازوکارهای در اختیار، سراغ نداریم. وی با اشاره به سیاست‌های انبساطی پولی و مالی گفت: باید در نظر داشت سیاست‌های انبساطی دولت افزایش ۲,۵ برابری نقدینگی در کشور و تبعات ناشی از آن متعاقب سیاست‌های انبساطی دولت در بخش پولی و مالی، عدم انطباق سطح درآمدی و دستمزد بخش کارگری و کارمندی با رشد فزآینده و واقعی نرخ تورم در کشور، عدم توجه دولت‌ها به قانون مدیریت خدمات کشوری طی تمامی سال‌های گذشته، نرخ بیکاری، توجه نکردن به وضعیت نابسامان بنگاه‌های تولیدی و الزامات تضامنی و حمایتی از این بنگاه‌ها در بحث مالیات، بیمه و هزینه‌های گمرکی، دخالت بانک‌های کشور در فعالیت‌های اقتصادی و عدم شفاف‌سازی درآمدهای اقتصادی قوه مجریه و پافشاری در عدم واسپاری منابع درآمدی به نفع مردم برابر قانون اصل ۴۴، همه و همه اسباب بیماری و رکود اقتصاد ایران و در نهایت نارضایتی مردم را فراهم کرده است.

وی ادامه داد: چانه‌زنی هر ساله دولت، کارفرمایان و نمایندگان بخش کارگری بر سر منافع و آتیه بخش کارگری و کارمندی تلقی می‌شود، عموماً از اوایل فصل زمستان هرساله با به فراموشی سپردن کم و کاستی‌ها و وعده‌های سال‌های قبل و قبل‌تر آغاز و نهایتا با محوریت دولت و به صورت تکلیفی و دستوری بر خلاف وقایع جریانات و تحولات اقتصادی کشور که برای خانوارهای ایرانی کم‌هزینه هم نیست، با استناد به نرخ تورم غیرواقعی برپایه گزارشات مصلحتی نرخ تورم، حداکثر ۱۰درصد افزایش را شامل می‌شده است. به گفته رییس اتاق تعاون تهران، در حالی که برابر مصوبه اخیر کمیسیون تلفیق مجلس، دولت مکلف به افزایش ۱۰ تا ۱۸درصدی حقوق بخش کارمندی و متعاقب آن کارگری است، متاسفانه از آنجا که دولت خود در حقیقت کارفرمای بزرگ و اختیار عمل در دست بخش کارفرمایی در بحث تعیین سطح و کف افزایش حقوق کارمندان و کارگران بوده، اصولاً حداقل افزایش را مدنظر دارد که این رویه در عملکرد دیگر کارفرماهای بخش‌های شبه‌دولتی و غیردولتی تاثیر مستقیم داشته و در تبعیت از دولت همان رویه در پیش می‌گیرند که باعث عمیق‌تر شدن فاصله طبقاتی و تضعیف روزافزون بنیه مالی و کوچک‌تر شدن سبد معیشتی و رفاهی خانوارهای ایرانی می‌شود.

لازم به اشاره است، هجمه افزایش انواع هزینه‌های زندگی اعم از معیشتی، رفاهی، درمانی و ... گاه تا ۱۵ الی ۳۰درصد دقیقا پس از افزایش حداکثر ۱۰درصدی حقوق و دستمزد بخش کارگری و کارمندی در سایه عدم نظارت دستگاه‌های نظارتی و حاکمیتی است که اتفاقاً در بسیاری موارد لیدر افزایش نرخ هزینه‌های زندگی ناشی از هزینه‌تراشی نهادها و سازمان‌های شبه‌دولتی و منتسب به سیستم مدیریتی و اجرایی هستند. به عبارتی دستمزد تعیین شده برای کارگران و کارمندان بر پایه نرخ تورم اعلامی از سوی بانک مرکزی و مرکز آمار، پس از تصویب و عملیاتی شدن بلافاصله مجدد دچار سونامی تورم جدیدی می‌شود که تاثیر افزایش دستمزد سرپرست خانوار در زندگی اقشارمتوسط و کم‌بضاعت کشور را صفر و حتی منفی می‌شود.

خلیل‌زاده در ادامه به خروج دولت از حوزه کارفرمایی اشاره کرد و اظهار داشت: خروج دولت از قاعده کارفرمایی و واگذاری امور مدیریتی و اجرایی به مردم طبق قانون اصل ۴۴ و بسنده کردن به سهم ۲۰درصدی در اقتصاد ملی و وظایف و شؤون حاکمیتی و نظارتی نخستین اقدامی است که برای رفع بیماری اقتصاد ایران باید اتفاق بیفتد.

وی افزود: در پرداختن به مشکلات اقتصادی جامعه ایران، نوع سیاست‌گذاری‌ها و برنامه‌ریزی‌ها باید به‌گونه‌یی باشد که صیانت از اعتبار، آبرو و اعتماد طبقه حقوق‌بگیر جزو اولویت‌های تصمیم‌گیران و تامین و تضمین رفاه، آسایش و آرامش آنها باید اصلی‌ترین دغدغه مسوولان امر تلقی شود. در شرایط فعلی افزایش بهای خدمات و کالا و... به بهانه افزایش حقوق جامعه حقوق‌بگیر کشور، مضحک‌ترین اتفاق تکراری است که به سیاق هر ساله شاهد آن هستیم.

نایب رییس اتاق تعاون ایران، اذعان داشت: عدم امکان بازشناسی ظرفیت‌ها و منابع ملی و بومی هر استان و منطقه از کشور در کنار توان مشارکتی و تخصصی و تجربی نیروی انسانی آماده به کار کشور در سایه عدم وجود برنامه راهبردی و کاربردی باعث هدررفت گسترده منابع و ظرفیت‌ها و توسل به کشورهای خارجی در تامین نیازمندی‌های کشور اعم از پولی و مالی، کالایی و خدماتی و... شده است که اصلاح این مهم نیز جزو اولویت‌هایی است که دولت در کنار دیگر نهادهای تصمیم‌گیر و تصمیم‌ساز باید روی آن متمرکز شود. شایان ذکر است؛ در صورت افزایش قیمت حامل‌های انرژی بنابر سیاست‌های پیش‌بینی شده در بودجه و دولت، نرخ تورم در ماه‌های نخست سال آتی حدود ۳درصد افزایش خواهد داشت.

ناقوس مرگ دولت وحدت ملی به صدا درآمده است؟

مرگبارترین حمله طالبان

گروه جهان |

مرکز شهر کابل بار دیگر بر اثر یک حمله انتحاری شاهد انفجاری مرگبار در روز شنبه بود؛ حداقل ۱۰۰ نفر بر اثر این حمله انتحاری کشته شده‌اند و تعداد مجروحان نیز بیش از ۲۰۰ نفر اعلام شده است. طالبان مسوولیت این حمله را برعهده گرفته است. تحلیلگران و منتقدان افغان با اشاره به حملات مرگبار گروه‌های مسلح در یک هفته گذشته از جمله هتل اینترکانتیننتال و ناتوانی دولت مرکزی در تامین امنیت نه کشور که حتی شهری که دفتر ریاست‌جمهوری در آن قرار دارد، از به پایان رسیدن عمر دولت وحدت ملی سخن می‌گویند و معتقدند که این حملات نشانه‌های روشنی دال بر ناکارآمدی نظام سیاسی حاکم بر این کشور است.

شبکه طلوع افغانستان به نقل از وزارت بهداشت این کشور نوشته، باتوجه به شدت انفجار روز شنبه احتمال افزایش کشته‌شدگان وجود دارد. پلیس کابل گفته این انفجار حوالی ساعت یک بعدازظهر در چهارراه صدارت در نزدیکی ساختمان سابق وزارت کشور اتفاق افتاده است. نصرت رحیمی معاون سخنگوی وزارت کشور افغانستان، گفته فرد مهاجم با یک آمبولانس خود را به چهارراهی صدارت رسانده و از بازرسی اول امنیتی به بهانه اینکه بیماری در داخل آمبولانس است، عبور کرده است. در بازرسی دوم فرد مهاجم تشخیص داده می‌شود و ماموران پلیس پیش از اینکه اقدام به شلیک کنند، راننده خودرو بمب‌گذاری شده را منفجر می‌کند.

بسیاری از نمایندگی‌های اتحادیه اروپا و همچنین اداره پیشین وزارت کشور افغانستان و شماری از سفارتخانه‌ها و ادارات و مراکز دولتی در نزدیکی محل انفجار واقع هستند.

کابل، ننگرهار، فراه، ...

هفته‌یی که گذشت برای خارجی‌ها و نهادهای بین‌المللی هفته مرگباری بود. شنبه گذشته حمله طالبان به هتل اینترکانتیننتال، یکی از هتل‌های به‌شدت محافظت‌شده کابل، شهروندان و مقام‌های امنیتی را در شوک سنگینی فرو برد. در پایان این حمله ۱۷ ساعته ۲۴ نفر کشته و ۱۲ نفر زخمی شدند.

چهارشنبه هم گروهی از افراد مسلح به سازمان خیریه «صندوق نجات کودکان» در شهر جلال‌آباد حمله کردند. پلیس ننگرهار اعلام کرده در جریان این حمله ۵ غیرنظامی کشته و ۲۱ نفر زخمی شدند. داعش مسوولیت این حمله را به‌عهده گرفت.

شبه‌نظامیان مسلح در هفته گذشته حملات نظام‌مندی علیه نیروهای امنیتی نیز داشته‌اند. به گزارش روزنامه اطلاعات روز افغانستان، شنبه گذشته بر اثر انفجار مین مغناطیسی در مرکز ولایت پکتیا، یک مقام دولتی کشته و یک نفر نیز زخمی شده است. بامداد یک‌شنبه هم مسوول تامین امنیت ولایت فراه بر اثر انفجار مین کنار جاده‌یی کشته شد. هر چند هیچ گروهی مسوولیت این حمله را برعهده نگرفته اما گفته شده که یک پاسگاه محلی این منطقه دو روز پیش‌تر به دست طالبان افتاده بود. همزمان مین کنار جاده‌یی دیگری در گلران ولایت هرات جان دست‌کم ۱۲ غیرنظامی را گرفت. گفته شده، تمام قربانیان سرنشینان یک خودرو مسافربری بوده‌اند.

همچنین یک‌شنبه طالبان در روستای «بزبای» ولایت بلخ ۱۸ نفر را به رگبار بستند. دوشنبه هم در حمله طالبان به یک پاسگاه پلیس در گرمسیر ولایت هلمند، ۷ سرباز کشته شدند.

رییس‌جمهور قبرستان‌ها

روزنامه ماندگار افغانستان با اشاره به حمله طالبان در یک هفته گذشته و ضعف دولت مرکزی در تامین امنیت کابل نوشته: آیا مسخره نیست که چند مسلح به امن‌ترین منطقه شهر وارد می‌شوند و جنایتی هولناک را رقم می‌زنند و پاسخ رییس‌جمهوری و فرماندهان ارشد نظامی چند جیغ بنفش و زرد ناراحت‌کننده باشد؟ آیا خجالت‌آور نیست که چند تروریست به سادگی می‌توانند به امن‌ترین نقطه کابل وارد شوند و هدف‌های‌شان را به راحتی منهدم کنند؟ حملات اخیر طالبان نشان می‌دهد که دست گروه‌های مسلح مخالف چقدر باز است و چقدر در میان دستگاه‌های اطلاعاتی و امنیتی نفوذ دارند. آیا این حوادث بیانگر آن نیست که دولت فعلی دیگر مشروعیت خود را از دست داده و باید عملا از صحنه سیاست کنار برود یا کنار گذاشته شود؟ اشرف غنی به چه دل خوش کرده است؟ آیا می‌خواهد رییس‌جمهور قبرستان‌ها باشد؟

ماندگار در ادامه گزارش خود آورده است: «زمانی نجیب‌الله رییس‌جمهوری وقتِ افغانستان، جمله معروفی به زبان آورد» نخواهید که بر قبرستان‌ها حکومت کنید، بلکه تلاش کنید که بر دل‌ها حکم برانید. حالا هم غنی مثل اینکه تصمیم گرفته به هر شکلی که ممکن است، حتی بر قبرستان‌ها حکومت کند این در حالی است بسیاری به این نتیجه رسیده‌اند که عمر دولت وحدت ملی به پایان رسیده است ازجمله احمد ولی مسعود رییس بنیاد احمدشاه مسعود که معتقد است باید برای اداره کشور به بنیادهای قانونی مراجعه کرد. دولت وحدت ملی برای هدف‌های مشخصی به وجود آمده بود که نتوانست حتی برای همان هدف‌ها نیز کاری انجام دهد، آیا این حکومت موفق می‌شود که در عرصه دولتداری و تامین امنیت مردم کاری انجام دهد؟

تمام دستاوردهای دولت وحدت ملی خلاصه می‌شود به چند برنامه اقتصادی که هنوز در عمل پیاده نشده‌اند و متحدان رییس دولت فکر می‌کنند که با عملی شدن این برنامه‌ها افغانستان به قطب اقتصادی منطقه و به کشوری مثل چین تبدیل می‌شود. آیا مسخره نیست که ریاست‌جمهوری نتواند امنیت خود را تامین کند ولی بتواند اقتصاد کشور را به اقتصادی مثل چین تبدیل کند؟

نخست‌وزیر بریتانیا عازم پکن می‌شود

آشفتگی در «دوران طلایی» روابط پکن و لندن

گروه جهان | طلا تسلیمی |

ترزا می نخست‌وزیر بریتانیا، در چند روز آینده سفری به چین خواهد داشت. اگرچه مقامات پکن به جدایی لندن از بروکسل به مثابه فرصتی طلایی برای تقویت روابط دوجانبه با این کشور اروپایی می‌نگرند، اما به نظر می‌رسد اختلاف‌نظرها بر سر برنامه‌های سرمایه‌گذاری خارجی چین دست‌کم برای کوتاه‌مدت بر این چشم‌انداز سایه افکنده است.

رویترز به نقل از وزارت خارجه چین نوشته ترزا می سفر خود به این کشور را سه‌شنبه ۳۱ ژانویه آغاز خواهد کرد و علاوه بر پکن، از شهرهای شانگهای و ووهان نیز دیدن می‌کند. چین یکی از کشورهایی است که بریتانیا می‌خواهد پس از ترک اتحادیه اروپا با آن توافقنامه تجارت آزاد دوجانبه داشته باشد و پکن همه تلاش خود را می‌کند تا نشان دهد برگزیت هیچ اختلالی در روابط پکن و لندن ایجاد نمی‌کند. از زمان سفر شی جین‌پینگ رییس‌جمهوری چین، به بریتانیا در سال ۲۰۱۵ روابط دو کشور وارد دوران طلایی شده است. دو کشور سال گذشته چهل‌وپنجمین سالگرد روابط دوجانبه را جشن گرفتند و یک‌سری برنامه‌ها برای تقویت روابط به اجرا گذاشتند. ترزا می برای اجرای سیاست «بریتانیای جهانی» در روند جدایی از اتحادیه اروپا، به روابط تجاری نزدیک با چین نیاز دارد. اما به گزارش فایننشال تایمز، در آستانه سفر ترزا می به چین به نظر می‌رسد «دوران طلایی» در روابط دوجانبه در پی اختلاف‌نظرها بر سر محرک سرمایه‌گذاری خارجی چین به خطر افتاده است. نخست‌وزیر بریتانیا قرار است در این سفر میزگردهایی را با مدیران تجارت‌های بریتانیایی و چینی برگزار و درباره برنامه‌های سرمایه‌گذاری موسوم به «ابتکار عمل کمربند و جاده» گفت‌وگو کند. اما به گفته مقامات دولتی چین، ترزا می تاکنون در برابر تصدیق رسمی این برنامه مقاومت کرده است که این مساله می‌تواند همه مذاکرات را به خطر اندازد.

ابتکار عمل کمربند و جاده (احیای جاده ابریشم) که با هدف ایجاد ارتباط میان کشورهای فعال در زمینه تجارت در آسیا و اروپا از طریق پروژه‌های زیرساختی درنظر گرفته شده، سیاست شی جین‌پینگ و میراث دوران ریاست‌جمهوری او در چین محسوب می‌شود. اگر اختلاف‌نظرها بر سر این برنامه برطرف نشود، مناقشات می‌توانند با عقب‌نشینی دو کشور از یک‌سری توافقات تجاری دوجانبه همراه شوند؛ توافقنامه‌هایی که گفت‌وگو بر سر آنها از زمان سفر شی جین‌پینگ به بریتانیا در سال ۲۰۱۵ آغاز شده است. یک مقام آگاه در این باره گفت: «نکته مناقشه‌آمیز این است که چین از بریتانیا می‌خواهد به‌طور رسمی ابتکار عمل کمربند و جاده را تصدیق کند.»

ایجاد روابط تجاری با چین یکی از اولویت‌های کلیدی در سیاست خارجی دیوید کامرون نخست‌وزیر پیشین بریتانیا و جورج آزبورن معاون وی محسوب می‌شد؛ آزبورن بازار پرجنب‌وجوش با سرعت رشد بالای چین را مقصد اصلی صادرات‌های آتی بریتانیا می‌دانست. اما روابط دوجانبه اقتصادی از زمان روی کار آمدن ترزا می چندان خوب نبود؛ نیک تیموتی قدرتمندترین مشاور او همواره با شک و تردید به چین می‌نگریسته و بازنگری سرمایه‌گذاری چین در بخش هسته‌یی بریتانیا را خواستار شده است.

دفتر نخست‌وزیری بریتانیا تاکنون از اظهارنظر درباره مقاومت ترزا می در برابر حمایت از ابتکار عمل کمربند و جاده خودداری کرده است. این در حالی است که چین موفق شده در راستای پیشبرد این برنامه با ۷۰ کشور در آسیا، خاورمیانه، آفریقا و اروپا متحد شود. سال گذشته ۳۰ کشور از جمله روسیه، ایتالیا، یونان و مجارستان حمایت رسمی خود را از این برنامه اعلام کردند.

تنش‌ها میان لندن و پکن همزمان با اعتراض‌ها و موضع‌گیری‌های استراتژیک امریکا در برابر افزایش نفوذ چین در آسیا، تشدید شده است. کاخ سفید ماه گذشته چین را «حریف راهبردی» نامید. این درحالی است که دولت دونالد ترامپ به طرح ابتکار عمل کمربند و جاده شی جین‌پینگ با سوءظن می‌نگرد. در اروپا نیز شک و تردیدهایی درباره افزایش قدرت و نفوذ تجاری چین وجود دارد. امانوئل ماکرون رییس‌جمهوری فرانسه ماه گذشته به پکن هشدار داد که مزایای پروژه احیای راه ابریشم باید تقسیم شود.

لغو احتمالی جلسه‌ها با مدیران تجاری بریتانیایی و چینی تنها یکی از پیچیدگی‌های پیش‌آمده در آستانه سفر ترزا می است. به گفته افراد آگاه از برنامه‌ریزی‌های صورت گرفته، تلاش‌ها برای ساماندهی دیگر بخش‌های سفر نخست‌وزیر بریتانیا به چین نیز در نتیجه خودداری مقامات چینی از پاسخ به تلفن‌های دیپلمات‌های بریتانیایی، بی‌نتیجه مانده است. «یو جی» رییس اندیشکده چاینا فورسایت گفت: «طرف چینی حمایت رسمی بریتانیا از ابتکارعمل کمربند و جاده را خواستار است به این دلیل که در صورت حمایت بریتانیا از این برنامه دیگر هیچ بهانه‌یی برای دیگر کشورها در خودداری از حمایت از آن، باقی نمی‌ماند.»

آزبورن به چین به مثابه شریک بالقوه در پروژه نیروگاه شمالی (طرحی برای تقویت رشد اقتصادی در شمال بریتانیا) و احیای برنامه هسته‌یی بریتانیا می‌نگریست؛ اما نخست‌وزیر جدید به هر دو جبهه نسبتا بی‌اعتناست. جیم اُنیل کارشناس اقتصادی پیشین «گلدمن ساکس» که در زمینه روابط با چین با آزبورن همکاری می‌کرد، رویکرد نخست‌وزیر جدید در قبال چین را گمراه‌کننده و بی‌نتیجه توصیف کرده است. اونیل اندکی پس از روی کار آمدن ترزا می از دولت بریتانیا استعفا داده است. اونیل گفت: «سفر این هفته ترزا می اهمیت خاصی دارد به این دلیل در زمانی صورت می‌گیرد که نخست‌وزیر تمایل خود را به پروژه یک بریتانیای جهانی در زمان خروج از اتحادیه اروپا اعلام کرده است.» اگرچه ترزا می در نشست گروه ۲۰ در شهر هانگژو شرکت کرده، اما در عمل سفر این هفته او نخستین سفر رسمی‌اش به چین از زمان نخست‌وزیری‌اش محسوب می‌شود.

ترامپ به دنبال افزایش بودجه نظامی ۲۰۱۹ امریکا

گروه جهان |

دو مقام امریکایی اعلام کردند که دونالد ترامپ رییس‌جمهوری این کشور احتمالا بودجه‌یی ۷۱۶میلیارد دلاری را برای هزینه‌های نظامی و دفاعی در سال مالی ۲۰۱۹ درخواست خواهد کرد. به گزارش رویترز، اگر ترامپ رقم فوق را در برنامه بودجه ۲۰۱۹ میلادی پیشنهاد دهد، آنگاه هزینه در بخش نظامی و دفاعی امریکا نسبت به سال ۲۰۱۸ هفت درصد افزایش می‌یابد. یک مقام امریکایی که خواست نامش فاش نشود، در این باره گفته است: «بودجه ۷۱۶میلیارد دلاری برای پوشش هزینه‌های سالانه پنتاگون، هزینه جنگ‌های پیش‌رو و نگهداری از زرادخانه‌های هسته‌یی در نظر گرفته شده است.» این اظهارات در حالی بیان می‌شود که کنگره امریکا هنوز موفق به تصویب بودجه سال ۲۰۱۸ نشده است. یکی از مقامات دولت امریکا اعلام کرد: «این درخواست در پی اولویت‌های اعلام شده توسط وزیر دفاع امریکا مطرح خواهد شد.» جیمز ماتیس روز جمعه در اولویت‌های وزارت دفاع امریکا مقابله با چین و روسیه را در راس استراتژی جدید دفاع ملی امریکا قرار داد و گفت: تهدید این دو کشور علیه امنیت ملی امریکا از تهدید گروه‌های افراطی‌ها بیشتر است. در نسخه ۱۱صفحه‌یی غیرمحرمانه راهبرد دفاعی ملی امریکا به جزئیات مربوط به چگونگی اجرایی شدن تغییر رویکرد دفاعی امریکا برای مقابله با چین و روسیه اشاره‌یی نشده است اما انتظار می‌رود درخواست هزینه دفاعی چنین هدفی را در خود منعکس کند. به گفته جیمز ماتیس، امریکا مزیت رقابتی، نظامی خود را در ابعاد جنگی از دست داده است که بخشی از آن به کاهش بودجه نظامی امریکا در سال‌های اخیر باز می‌گردد. گفتنی است که سال گذشته اعضای کمیته‌های «نیروهای مسلح» در دو مجلس نمایندگان و سنای امریکا با اختصاص ۷۰۰میلیارد دلار به بودجه نظامی این کشور در سال مالی ۲۰۱۸ موافقت کردند که پنتاگون ۶۹۲ میلیارد دلار آن را دریافت کرد و ۶۵.۷ میلیارد دلار آن به عملیات در عراق و افغانستان اختصاص یافت. اما اختلاف‌نظرها بر سر برنامه بودجه پیشنهادی ترامپ برای سال ۲۰۱۸ هفته گذشته به تعطیلی سه روزه بخش‌هایی از دولت فدرال منجر شد. در نهایت سنا برنامه فوریتی بودجه موقت را برای خاتمه دادن به تعطیلی دولت تصویب کرد، اما این برنامه تنها تا ماه فوریه اعتبار دارد.

درخواست ماکرون برای اعمال تحریم‌های شدید علیه ونزوئلا

گروه جهان |

پس از آنکه دادگاه عالی ونزوئلا به احزاب مخالف این کشور اجازه نداد در قالب یک ائتلاف در انتخابات ریاست‌جمهوری این کشور شرکت کنند، رییس‌جمهوری فرانسه خواهان اعمال تحریم‌های شدید علیه ونزوئلا شده است. انتخابات ریاست‌جمهوری ونزوئلا قرار است در ماه آوریل برگزار شود. به گزارش بی‌بی‌سی، امانوئل ماکرون رییس‌جمهوری فرانسه در دیدار با مائوریسیو مکری همتای آرژانتینی خود گفته، مدت‌هاست که ونزوئلا یک کشور دموکراتیک نبوده و در دولت نیکلاس مادورو، رییس‌جمهوری این کشور هیچ نشانه‌یی از پیشرفت در این مورد دیده نمی‌شود. اتحادیه اروپا دوشنبه هفته گذشته دارایی‌های ۷ تن از مقام‌های ارشد ونزوئلا را مسدود و ممنوعیت سفر در مورد آنها اعمال کرد. اتحادیه اروپا این افراد را به نقض حقوق بشر در جریان اعتراض‌های ضد دولتی سال گذشته متهم می‌کند. ونزوئلا می‌گوید، اسپانیا باعث و بانی تحریم‌های اتحادیه اروپا بوده و در واکنش سفیر اسپانیا را از کاراکاس اخراج کرده است. اسپانیا هم دست به اقدامی مشابه زد و سفیر وئزوئلا را از مادرید اخراج و روابط دیپلماتیک خود را با این کشور قطع کرد. نیکاراگوئه هم اعلام کرده از بیم اقدامات تلافی‌جویانه امریکا صادرات به این متحد منطقه‌یی خود را متوقف می‌کند. مدیرکل سازمان تولیدات و صادرات نیکاراگوئه گفته است:«تا اکتبر گذشته روابط بازرگانی ما ادامه داشت اما در پایان ماه جاری میلادی همه چیز تغییر کرد و صادرات به طور کلی متوقف شده و هیچ تصمیمی برای فروش کالا به ونزوئلا طی سال جاری نداریم.»حزب سوسیالیست ونزوئلا از سال ۱۹۹۹ در راس قدرت بوده است. مجمع قانون اساسی ونزوئلا که حامی دولت است اخیرا اعلام کرده، انتخابات پایان آوریل سال جاری برگزار می‌شود اما هیچ تاریخ دقیقی برای آن اعلام نکرده است. نیکلاس مادورو رییس‌جمهور ونزوئلا نیز اعلام کرده، می‌خواهد به عنوان نامزد حزب حاکم سوسیالیست در این انتخابات رقابت کند و برای آنکه این انتخابات در زودترین زمان ممکن برگزار شود، نهایت تلاش خود را انجام می‌دهد. معمولا انتخابات در ونزوئلا در پایان سال برگزار می‌شود تا از یک روند گذار قدرت طولانی هنگامی که دوره ۶ ساله جدید ریاست‌جمهوری در ژانویه ۲۰۱۹میلادی آغاز می‌شود، اجتناب کند.

توافق ترکیه و امریکا برای توقف تجهیز کردهای سوریه

گروه جهان |

همزمان با اعلام خبر توافق ترکیه و ایالات متحده مبنی بر توقف ارسال تسلیحات امریکایی برای یگان‌های مدافع خلق (کردهای سوریه)، آلدار خلیل رییس جنبش «جامعه دموکرات کرد» گفته که روسیه به کردها خیانت کرده و حریم هوایی عفرین را به عنوان جولانگاهی برای جنگنده‌های ترکیه باز گذاشته است و نظام سوریه نیز هیچ اقدامی نخواهد کرد، بلکه منتظر سقوط عفرین به دست ترک‌هاست!

به نوشته رای‌الیوم، آلدار خلیل به خبرگزاری آلمان گفته روابط کردها با روسیه پرتنش و ناپایدار است. وی افزود: «روسیه به ما خیانت کرد و همچنان منتقد آن هستیم، اما کانال‌های دیپلماتیک ما با این کشور همچنان باز است.» این مسوول کرد در ادامه گفت: «تاکنون هیچ دعوتنامه رسمی از جانب دولت روسیه برای شرکت در کنفرانس سوچی که به زودی برگزار می‌شود، به دست ما نرسیده است.» خلیل درباره رابطه کردهای سوریه با امریکا که بسیاری از رهبران کرد منتقد آن هستند و می‌گویند که امریکا کردها را در مقابله با ترکیه تنها گذاشته، اظهار داشت: «روابط با امریکا طبیعی است و امیدواریم با وجود انتقاداتی که از این روابط می‌شود، این رابطه بهتر شود و شاهد تنش نباشد. » این در حالی است که منابع ترکیه‌یی تایید کرده‌اند که واشنگتن ارسال سلاح برای شبه‌نظامیان کرد را متوقف می‌کند. به گزارش آناتولی، سخنگوی دفتر ریاست‌جمهوری ترکیه در تماس تلفنی با ژنرال مک‌مستر مشاور امنیت ملی امریکا در این باره گفت‌وگو کرده است. آلدار خلیل درباره گفته‌های رجب طیب اردوغان رییس‌جمهوری ترکیه پیرامون گسترش عملیات نظامی ترکیه در عفرین و رسیدن آن به مرزهای عراق انتقاد کرد و گفت: «او (اردوغان) هر آنچه به فکرش می‌رسد را می‌گوید و حقیقت را درک نکرده که داعشی که به وسیله آن به دنبال آمال خود بود، از بین رفته است. او به دنبال انتقام از ماست، زیرا ما بودیم که داعش را شکست دادیم. او دچار جنونی شده که تعادلش را به هم زده است و به شکل علنی از داعش حمایت می‌کند؛ اما با این کار به سمت پایان خود پیش می‌رود، به‌طوری که سقوط اردوغان نزدیک شده است. » ترکیه ۲۰ ژانویه عملیات نظامی «شاخه زیتون» را علیه گروه‌های کردی که آنها را گروه تروریستی می‌داند، آغاز کرده است.

دریچه

چین در اندیشه راه ابریشم قطبی

گروه جهان | چین پس از اجرای طرح راه ابریشم نوین دریایی و زمینی حالا در اندیشه آن است با استفاده از فرصت گرمایش زمین «راه ابریشم قطبی» را نیز راه‌اندازی کند. به گزارش ایرنا، پکن اعلام کرده باتوجه به گرم شدن زمین، این فرصت پیش آمده که مسیرهای کشتیرانی از قطب باز شود. چین بر این باور است گرم شدن زمین موجب شده تا کشتیرانی در مناطق قطبی نیز که می‌تواند منافع تجاری و گردشگری بالایی داشته باشد، مورد توجه قرار گیرد. دولت چین در این اندیشه است که راه کشتیرانی را از قطب شمال باز کند که به راه ابریشم قطبی شهرت یافته است. در بیانیه شورای دولتی چین آمده، پکن به‌عنوان یک قدرت مسوول اقتصادی به‌دنبال همکاری با کشورهای دیگر در این زمینه است. پکن تاکید کرده برای اجرای طرح راه ابریشم قطبی شرکت‌های خصوصی و دولتی و کشورهای مختلف می‌توانند با چین همکاری کنند. چین می‌گوید اولویت منتفع شدن و رشد در این برنامه به دولت‌ها و کشورهایی داده خواهد شد که در مناطق قطبی هستند. اراضی قطبی نزدیک به ۸میلیون کیلومتر مربع فضا را دربر می‌گیرد و کانادا، فنلاند، امریکا، روسیه، نروژ، ایسلند و سوئد ازجمله کشورهای ذی‌نفع در این منطقه محسوب می‌شوند. چین ابراز امیدواری کرده با ایجاد و اجرای طرح‌های زیرساختی، مناطق قطبی نیز توسعه‌یافته و مسیرهای کشتیرانی در آنها راه‌اندازی شود. جاده ابریشم یا راه ابریشم، شبکه راه‌های به‌هم پیوسته‌یی با هدف بازرگانی در آسیا بود که شرق و غرب جنوب آسیا را به هم و به شمال آفریقا و خاور اروپا پیوند می‌داد، مسیری که تا قرن پانزدهم میلادی به مدت ۱۷۰۰ سال، بزرگ‌ترین شبکه بازرگانی دنیا بود. اما کمربند اقتصادی «جاده ابریشم» و «جاده ابریشم دریایی قرن ۲۱» ابتکارهایی هستند که برای نخستین‌بار در پاییز ۲۰۱۳ توسط رییس‌جمهوری چین و به ترتیب در جریان دیدارهایی از قزاقستان و اندونزی ارائه شدند. این کمربند به‌عنوان شبکه‌یی طراحی شده از جاده‌های فراسرزمینی و خطوط آهن، لوله‌های نفت و گاز و دیگر پروژه‌های زیرساختی است که از شهر شیئان در مرکز چین آغاز و سراسر آسیای میانه را درمی‌نوردد و سرانجام به مناطق دوردستی چون مسکو، روتردام و ونیز می‌رسد. طرح ایجاد جاده ابریشم قطبی بخشی از برنامه‌های توسعه‌طلبانه چین برای ایجاد مسیرهای دریایی و زمینی جدید ازجمله خطوط راه‌آهن برای ارتباط تجاری بهتر با سایر نقاط جهان است. جاده ابریشم قطبی که می‌تواند فرصت‌های بی‌شماری را برای بنادر واقع در کشورهای این مسیر ایجاد کند، بر اهمیت بنادر شمالی چین مانند دالیان و تیانجین نیز می‌افزاید.

کوتاه از منطقه

گرانی بانک مرکزی پاکستان از افزایش تورم

بانک مرکزی پاکستان نسبت به افزایش تورم و در نتیجه بروز گرانی در این کشور ابراز نگرانی کرده است. به گزارش ایرنا، افزایش نرخ بهره در پاکستان با ۰,۲۵ درصد همراه بوده است. این در حالی است که ارزش روپیه در سال گذشته با ۱۰درصد کاهش روبه‌رو بوده و ۲,۶میلیارد دلار از سطح ذخیره ارزی نیز کم شده است. گفته شده، رشد تولید ناخالص ملی پاکستان در سال میلادی ۵ درصد باقی می‌ماند. بانک جهانی ضمن اشاره به ناکامی‌های دولت پاکستان برای پرداخت بدهی‌های خارجی و تاثیر منفی آن بر اقتصاد این کشور پیش‌بینی کرده بود، تورم و گرانی به ۶درصد افزایش یابد. تورم پاکستان اکتبر سال گذشته ۳,۹درصد و معدل تورم در این کشور ۵ درصد بود.

ریاض سفر وزیر کویتی به قطر را محکوم کرد

ریاض ضمن مخالفت با سفر وزیر کویت به قطر، این اقدام را خلاف موضع‌گیری بی‌طرفانه کویت در قبال بحران موجود ریاض ـ دوحه خوانده است. به گزارش خبرگزاری واس، عربستان مخالفت خود را با اقدام خالد الروضان وزیر تجارت و صنعت و وزیر مشاور امور جوانان کویت در دوحه اعلام کرده است. معاون وزیر خارجه عربستان با اشاره به سفر الروضان به دوحه و تشکر از امیر قطر به دلیل نقش این کشور در لغو محرومیت فوتبال کویت از سوی فیفا گفته این عملکرد به روابط برادرانه و نزدیک دو کشور آسیب می‌زند.

اعتراض به افزایش ۲ برابری قیمت نان در اردن

دولت اردن از شنبه به‌طور رسمی قیمت همه انواع نان را ۲برابر افزایش داد که اعتراض‌های مردمی را به دنبال داشت. به نوشته رای‌الیوم، اردن از هفته‌های پیش با اعلام تصمیم دولت برای گرانی نان شاهد اعتراض‌های مردمی بوده که اعتراض‌ها با اجرایی شدن این تصمیم افزایش یافت. مردم اردن روزانه ۱۰میلیون قرص نان مصرف می‌کنند. دولت اردن پیش از این با حذف یارانه نان و افزایش مالیات مواد خوراکی اعلام کرد که ۲۴۰میلیون و ۹۰۰هزار دلار در بودجه سال جاری میلادی برای کمک به خانوارهای نیازمند اختصاص داده است.

شاهزاده میلیاردر سعودی آزاد شد

ولید بن‌طلال شاهزاده میلیاردر سعودی که در بازداشت بود، آزاد شد. به گزارش رویترز، بن‌طلال پیشتر گفته بود در مذاکرات با مقامات سعودی به تلاش خود برای اثبات اینکه مبرا از فساد است، ادامه می‌دهد. وی گفته انتظار دارد، کنترل سرمایه‌گذاری جهانی خود در شرکت هلدینگ پادشاهی را ادامه دهد؛ بدون اینکه مجبور به تسلیم دارایی‌هایش به دولت شود. شاهزاده میلیاردر سعودی گفته قصد دارد بعد از آزادی به زندگی خود در عربستان ادامه دهد.

واکنش سازمان برنامه و بودجه به انتشار هماهنگ نشده گزارش تفریغ بودجه ۹۵

سوال می‌کردید؛ جواب می‌دادیم

ادامه از صفحه ۳

در خصوص عدم گردش (چرخش) خزانه مربوط به سهم هدفمندی حاصل از فروش داخلی فرآورده‌های نفتی و گاز طبیعی هم سازمان برنامه و بودجه این‌گونه عنوان کرده است که بر اساس ساز و کار اولیه بین شرکت‌های مذکور و خزانه تمام درآمدهای حاصل از فروش داخلی فرآورده‌های نفتی و گاز طبیعی به حساب آن شرکت‌ها نزد خزانه با اطلاع خزانه‌داری کل واریز می‌شد که شرکت‌ها از حساب یاد شده سهم هدفمندی مصوب خود را به حساب سازمان هدفمندسازی یارانه‌ها واریز کرده‌اند. شایان ذکر است، طی دو ماه انتهای سال تمام درآمدهای آن شرکت از مبدا وصول از مشتریان به حساب خزانه نزد بانک مرکزی واریز شده که شرح آن در بندهای فوق بیان شده است.

در مورد جابه‌جایی ۳۷۰میلیارد تومان از منابع بند (د) تبصره (۱) قانون بودجه سال ۱۳۹۵ جهت مصارف جاری شرکت ملی پالایش و پخش فرآورده‌های نفتی ایران هم این توضیح ارائه شده است که شرکت ملی پالایش و پخش فرآورده‌های نفتی ایران نیز مانند هر شرکت دیگری در کشور باید مالیات خود را به‌موقع پرداخت کند. بنا به تشخیص سازمان امور مالیاتی این شرکت، بدهی معوق شرکت خود به سازمان امور مالیاتی طی سال‌های ۱۳۸۸ تا ۱۳۹۲ را تسویه نکرده بود. سازمان امور مالیاتی نیز بنا به وظیفه قانونی خود، حساب‌های آن شرکت را مسدود کرد. در انتهای سال ۱۳۹۵ بخشی از مطالبات مالیاتی خود را از این طریق برداشت و به خزانه‌داری کل کشور واریز کرد. از این رو منابع در اختیار جهت اجرای بند قانونی یاد شده، مبنای مقادیر عمل شده است.

با توجه به موارد یاد شده آنچه در گزارش دیوان منعکس و در خصوص گردش منابع مالی نفت و فرآورده‌های نفتی بیان شد و با مصاحبه‌های بعدی به آن دامن زده شد صرفا شکل کار و نحوه گردش حساب بوده و ریالی تخلف صورت نگرفته است. دستگاه‌های اجرایی از آنجا که امور اجرایی کشور را باید تمهید کنند و در مسیر اجرا با صدها مانع و مشکل اجرایی روبه‌رو هستند، ناگزیر می‌شوند با رعایت قوانین و اخذ مصوبات از مراجع قانونی کم هزینه‌ترین راهکار و بهترین روش را انتخاب کنند. در گفتار و مصاحبه و قضاوت در مورد شکل کار و نحوه گردش وجوه و چگونگی ثبت حساب‌ها، اطلاق متخلف‌ترین شرکت‌ها به شرکت‌های نفت و گاز کشور کاملا اشتباه و بی‌پایه و اساس است.

◀ ایرادات عملکرد بودجه در رابطه با صندوق توسعه ملی

جوابیه سازمان برنامه و بودجه در خصوص عدم واریز ۱۲۸میلیون دلار سهم صندوق توسعه ملی از خالص صادرات گاز طبیعی توضیح داده است که در مبادلات و معاملات بین‌المللی وجود اختلاف حساب‌ها و ارجاع آن به مراجع قانونی امری بدیهی است. با توجه به طرح شکایت در دادگاه بین‌المللی و رای صادره، مبنی بر عودت بخشی از مبالغ اخذ شده از طرف خارجی در سال‌های مورد دعوی با گاز صادراتی طی سال ۱۳۹۵ و ۱۳۹۶، این امر منجر به عودت منابع حاصل از گاز صادراتی هر یک از ذی‌نفعان از جمله صندوق توسعه ملی شده که به نظر می‌رسد دیوان محاسبات رای صادره را در محاسبات سهم صندوق یاد شده لحاظ نکرده است.

در رابطه با عدم واریز ۱۰۴۸میلیون دلار سهم صندوق توسعه ملی از صادرات فرآورده‌های نفتی این‌گونه عنوان شده است که با توجه به بند (ب) تبصره (۱) قانون بودجه سال ۱۳۹۵ کل کشور که قانون موخر در زمینه سهم صندوق توسعه برای هر یک از منابع حاصل از صادرات منابع هیدروکربوری است، سهم صندوق از صادرات فرآورده‌های نفتی بر اساس سازوکار ماده ۱۳ قانون رفع موانع تولید رقابت‌پذیر و ارتقای نظام مالی کشور تعیین شده است. بر اساس قانون یاد شده، سهم صندوق تنها به پالایشگاه‌هایی که ضمن پرداخت نقدی یا اعتبار اسنادی بهای خوراک تحویلی اقدام و فرآورده‌های مازاد بر نیاز داخلی را راسا صادر کنند، تعلق می‌گیرد. بنابراین بر اساس مفاد قانون، هیچ یک از پالایشگاه‌های داخلی نسبت به پرداخت نقدی یا اعتبار اسنادی بهای خوراک تحویلی اقدام نکرده‌اند، بنابراین سهم صندوق توسعه به صادرات فرآورده‌های نفتی تعلق نگرفته است. شایان ذکر است، سهم یاد شده به حساب خزانه‌داری کل کشور واریز شده است.

◀ کشمکش بر سر عملکرد هدفمندی یارانه‌ها

سازمان برنامه و بودجه در مورد ایرادات و اشکالات گزارش دیوان محاسبات در خصوص هدفمند کردن یارانه‌ها عنوان کرده است که دولت در سال‌های اخیر تقریبا تا پایان سال ۱۳۹۵ چهار میلیون و هشتصد هزار نفر از افراد یارانه نقدبگیر را حذف کرده است که با اعتراض افراد حذف شده بخشی از آن دوباره به لیست افراد مشمول یارانه اضافه شده است. دولت همچنان در روند حذف افراد اقدامات لازم را انجام خواهد داد. کما اینکه در گزارش دیوان محاسبات به صراحت به بخشی از آن اشاره شده است.

در خصوص عدم پرداخت لازم به طرح بهداشت و سلامت، لازم به توضیح است که با توجه به اینکه منابع حاصل از اصلاح قیمت حامل‌های انرژی صرفا تکافوی پرداخت‌های یارانه نقدی و غیرنقدی خانوارها را می‌داد؛ بنابراین از محل منابع یاد شده تنها ۵۰۰ میلیارد تومان برای طرح سلامت اختصاص داده شد. اما بر اساس متن صریح تبصره ۱۴ قانون بودجه سال ۹۵ بالغ بر ۳۵۰۰میلیارد تومان از منابع بودجه عمومی برای تکالیف طرح تحول سلامت تخصیص و پرداخت شد. بر این اساس اظهارات دیوان محاسبات در خصوص عدم پرداخت به طرح تحول سلامت و افزایش بدهی‌های دولت بابت طرح یاد شده صحیح نیست.

◀ دفاع از عملکرد انتشار اوراق مالی اسلامی

در رابطه با عملکرد انتشار اوراق مالی اسلامی، سازمان برنامه و بودجه توضیح داده است که در سال ۱۳۹۵ با اخذ اجازه قانونگذار در قالب تبصره‌های ۳۶ و ۳۷ قانون اصلاح قانون بودجه مبنی بر اجازه انتشار اوراق مالی اسلامی تا سقف ۴۸هزار میلیارد تومان (علاوه بر ۴۰هزار میلیارد تومان سقف اولیه انتشار اوراق مالی در قانون بودجه) برای بازپرداخت بدهی به طلبکاران از جمله پیمانکاران و شهرداری‌ها و تسویه بخشی از بدهی‌های سازمان بیمه سلامت ایران، در مجموع ۵۴هزار میلیارد تومان انواع اوراق مالی انتشار یافت که به معنای فقط استفاده از ۶۱درصد اجازه قانونی یاد شده است.

این گزارش می‌افزاید که در مجموع ۳۴هزار میلیارد تومان تملک دارایی مالی در سال ۱۳۹۵ انجام شده است. اولا این رقم در سقف ۲۰۷هزار میلیارد تومان بودجه عمومی سال ۱۳۹۵ است و فراتر از آن نیست. ثانیا با توجه به جدول شماره (۲) پیوست قانون اصلاح قانون بودجه سال ۱۳۹۵ کل کشور مقرر شده بود، ثبت حسابداری تسویه بدهی دولت (موضوع تبصره‌های ۳۶ و ۳۷) فارغ از ماهیت تملک دارایی مالی یا سرمایه‌یی آن در سرفصل اعتبارات تملک دارایی مالی انجام شود. در گزارش ارائه شده نیز صرفا مقایسه بین ثبت‌های حسابداری انجام شده صورت گرفته و نتیجه‌گیری شده است که تملک دارایی‌های مالی ۱۴۹درصد انجام شده که این نتیجه‌گیری نادرست است. ثالثا تملک دارایی مالی اساسا به معنای بازپرداخت بدهی‌های قبلی (اعم از بازپرداخت اصل اوراق مالی، بازپرداخت اصل وام‌ها و تسهیلات دریافتی داخلی و خارجی و نظایر آن است) که افزایش آن بر خلاف مطالب ارائه شده نشان از انضباط مالی و وجود تعهد در بازپرداخت‌ها دارد.

این گزارش می‌افزاید که تامین مالی دولت با استفاده از بازار بدهی و انتشار اوراق مالی بر خلاف آنچه آینده‌فروشی عنوان شده است در شرایطی که دولت خود را ملزم به بازپرداخت به موقع بدهی‌ها می‌داند، از شاخص‌ها و نسبت‌های بدهی خود مراقبت می‌کند و نرخ رشد بدهی‌ها از نرخ رشد درآمدهای آتی فراتر نمی‌رود، امری کاملا پسندیده است. اهتمام دولت در هر دو موضوع هم بازپرداخت به موقع اصل و سود اوراق مالی دولت و هم مراقبت از شاخص پایداری (نسبت بدهی به تولید ناخالص داخلی) شاهد صادقی بر این ادعاهاست. شایان ذکر است با توجه به الزام قانون در استفاده از منابع حاصل از انتشار اوراق مالی در سال گذشته بابت بازپرداخت مطالبات پیمانکاران، بدهی شهرداری‌ها، حمایت از تولیدات بخش کشاورزی و پرداخت بهای گندم و محصولات کشاورزی از کشاورزان و تسویه بدهی بیمه سلامت مصرف شده است، به هیچ وجه نمی‌توان عنوان آینده‌فروشی را برای این ابزار تامین مالی قانونی استفاده کرد؛ زیرا هم نسبت به بازپرداخت بدهی‌ها اقدام شده است و هم با تسریع در اتمام طرح‌های نیمه تمام موجب کاهش هزینه‌ها باعث تحرک در بخش تولید، بسط و تعمیق بازار سرمایه و اجرای سیاست‌های اقتصاد مقاومتی شده است. در واقع سرمایه‌گذاری برای نسل‌های آینده در بخش‌های زیربنایی، تولیدی، سرمایه انسانی و ارتقای سلامت جامعه بوده است که این سرمایه‌گذاری‌های خطیر به نظر دیوان محاسبات آینده‌فروشی تلقی می‌شود. با توجه به مجوزهای قانونی این برداشت دیوان محاسبات غیرموجه است.

◀ شفاف‌سازی در مورد عملکرد صندوق نوآوری

در خصوص ایرادات وارد شده به صندوق نوآوری و شکوفایی، سازمان برنامه و بودجه در بخشی جداگانه به ارائه توضیح پرداخته و در رابطه با عدم توجه به دریافت سرمایه سال ۹۵ در انتهای سال این‌گونه عنوان کرده است که سرمایه دریافتی صندوق براساس گزارش‌های ارسالی به دیوان محاسبات تا اوایل اسفندماه ۱۳۹۵، حدود ۱۴۲۳میلیارد تومان بوده است. بدیهی است که دریافت ۵۹۹ میلیارد تومان در روزهای پایانی سال نمی‌تواند قانونا به عنوان بخشی از سرمایه صندوق (که باید در ظرف دو هفته استفاده می‌کرده است) لحاظ شود. بنابراین رقم بیان شده ۲۰۳۳میلیارد تومان در گزارش تفریغ بودجه مجلس نمی‌تواند تصویر صحیحی از واقعیت رقم دریافتی و زمان آن ارائه دهد.

همچنین در رابطه با عدم توجه به اسناد بالادستی و تکالیف قانونی صندوق، این گزارش می‌افزاید که گزارش دیوان محاسبات به درستی، به صحت سپرده‌گذاری براساس اساسنامه صندوق اشاره کرده است؛ ولی به کل فصل دوم اساسنامه، سرمایه اولیه و منابع مالی که از ماده ۴ با تعریف سرمایه صندوق شروع شده و در ماده ۵ به منابع مالی پرداخته و در ماده ۶ به نحوه ارائه خدمات، از محل سپرده‌گذاری و جذب و هدایت منابع بانک‌ها اشاره کامل نشده است. بدیهی است مدیران اجرایی صندوق براساس اساسنامه‌یی که با تصویب در دو دولت (دهم و یازدهم) و شورای نگهبان و با نظارت هیات تطبیق مجلس به تصویب رسیده است، اقدامات اجرایی خود را انجام داده و سپرده‌گذاری تعهدات نگهداشته شده شرکت‌ها در بانک‌ها کاملا صحیح بوده است.

درخصوص عدم توجه به محل تامین هزینه‌های جاری و زیرساخت، سازمان برنامه و بودجه این‌گونه عنوان کرده است که باتوجه به اینکه صندوق نوآوری و شکوفایی ردیف بودجه هزینه‌یی در بودجه سالانه کشور ندارد، برای اداره و تامین زیرساخت‌های موردنیاز، باید از منابع سرمایه‌یی برای اموال و دارایی‌ها و از سود سپرده بانکی برای هزینه‌های عملیاتی و غیرعملیاتی استفاده کند. در گزارش دیوان محاسبات اشاره نشده است که باتوجه به عدم وجود ردیف هزینه‌یی صندوق باید به چه نحو اداره می‌شده و بنابراین به هزینه‌های اداره صندوق اشاره نشده است. ارقام دارایی و هزینه‌های صندوق که از رقم سرمایه و سود سپرده‌ها تامین شده‌اند، عبارتند از: اموال و دارایی (شامل ساختمان صندوق معادل ۴طبقه از مجتمع شکوفایی)، هزینه‌های عملیاتی و هزینه‌های‌غیرعملیاتی.

همچنین درخصوص عدم توجه به راهکار جایگزین سپرده‌گذاری، این گزارش می‌افزاید که منابع مالی صندوق را نمی‌توان در گاوصندوق نگهداری کرد، بلکه باید در بانک گذاشت. در حالی که می‌توان طبق اساسنامه سود بانکی گرفت و به سرمایه صندوق اضافه کرد و تنها راه تسهیلات دادن در غیاب ردیف بودجه جاری است؛ طبعا باید سود گرفت و علاوه بر آن با تعامل با بانک‌ها منابعی را از خود بانک‌ها برای شرکت‌های دانش‌بنیان جذب کرد که تاکنون ۱۲۰۰میلیارد تومان ظرفیت ایجاد شده و ۲۶۶میلیارد تومان استفاده شده است.

همچنین این گزارش در بخشی جداگانه با عنوان جمع‌بندی مالی این‌گونه توضیح داده که از مبلغ ۲۰۳۳میلیارد تومان تا آن زمان ۱۵۵۷ میلیارد تومان (۷۵۸پرداختی و ۷۹۹ تعهدات) جمع مصوبات و دیگر هزینه‌ها و زیرساخت‌ها بوده است. بنابراین ۱۰۹درصد اعتبار دراختیار، از محل صندوق توسعه ملی و نیز سود سپرده‌های بانکی اختصاص یافته و استفاده شده و ۲۵درصد اشتباه است. علاوه بر آن ۱۲۰۰میلیارد تومان ظرفیت از منابع بانکی اضافه شده که ۲۶۶میلیارد تومان آن پرداخت صورت گرفته است.

این گزارش درخصوص ایراد وارد شده با عنوان عدم توجه به آمار واقعی پرداخت و تعهدات، توضیح داده است که در مقابل مبلغ ۱۴۳۳ میلیارد تومان دریافتی سرمایه تا اسفند ۹۵، مبلغ ۱۵۵۷ میلیارد تومان به شرح زیر به شرکت‌های دانش‌بنیان پرداخت یا تعهد پرداخت شده است. این رقم باتوجه به پیش‌بینی دریافت بخش دیگری از سرمایه صندوق در سال ۹۵ (که در اسفند محقق شد) و همچنین سود سپرده‌های بانکی، کاملا توجیه‌پذیر است و نشان می‌دهد همکاران محترم دیوان محاسبات ارقام پرداختی و تعهدی را به صورت کامل لحاظ نکرده‌اند.

این گزارش عنوان کرده است که پرداخت بابت مصوبات صندوق به میزان ۷۵۸ میلیارد تومان، تعهد پرداخت بابت تعهدات تسهیلات مصوب ۵۹۹میلیارد تومان و تعهد پرداخت بابت سایر خدمات مصوب صندوق ۲۰۰ میلیارد تومان بوده است.

سرمایه صندوق به‌عنوان تامین مالی طرح‌های دانش‌بنیان باید تا سال‌ها بقا و استمرار داشته باشد؛ بنابراین نباید طی چند سال به پایان برسد و باید به‌صورت چرخشی بین شرکت‌های دانش‌بنیان تداوم پیدا کند. بنابراین مجموع ارقام مربوط به تعهدات صندوق معادل ۷۹۹ میلیارد تومان، ارقام تعهدی است که صندوق موظف به نگهداشت تعهد برای آنهاست و از ارقام سپرده‌گذاری تعهدی خود به یکی از شکل‌های اخذ سود بانکی و افزودن به قدرت مالی صندوق وفق بند ۴ و ۵ ماده ۵ اساسنامه، اهرمی کردن منابع صندوق نزد بانک‌ها و استفاده از ظرفیت مالی آنها طبق قانون و اسناد بالادست و همچنین حفظ منابع مالی (غیر از نگهداشت به‌صورت نقد در صندوق) استفاده کند.

◀ دفاع تمام‌قد از عملکرد صندوق نوآوری

به نظر می‌رسد یکی از بخش‌هایی که گزارش سازمان برنامه و بودجه به تفصیل به آن پرداخته، عملکرد صندوق نوآوری و شکوفایی است. در ادامه هم به آمار بخشی از عملکرد بسیار موفق صندوق پرداخته و عنوان کرده است که صندوق نوآوری و شکوفایی وفق قانون با حمایت از شرکت‌های خصوصی و تعاونی دانش‌بنیان توانسته سه موج بزرگ در کشور راه‌اندازی کند: موج گسترده حمایت از ۲۵۰۰ شرکت‌های دانش‌بنیان. تاکنون بیش از ۷۵درصد از شرکت‌های دانش‌بنیان از تسهیلات و خدمات صندوق استفاده کرده‌اند. موج حمایت از فناوری‌های برتر مورد توجه بخش خصوصی شامل فناوری‌های زیستی، اطلاعات و نرم‌افزار و رایانه و سخت‌افزار و الکترونیک و کنترل و موج شبکه‌سازی و فعال‌سازی شبکه همکاران است. از طرف دیگر از میان ۲۵۰۰ شرکت، تعداد ۸۴۳ طرح با موفقیت خاتمه یافته‌اند که از آنها ۳۵۰ میلیارد تومان حمایت مالی کرده است.

◀ اشکالات وارده به عملکرد تبصره‌های ماده واحده قانون بودجه

ایرادها و اشکالات گزارش دیوان محاسبات درخصوص عملکرد تبصره‌های ماده واحده قانون بودجه سال بخش دیگری است که سازمان برنامه و بودجه در گزارش خود به آن پرداخته و عنوان کرده است که نقش اساسی و ماهیت وجودی تبصره‌های قوانین بودجه از یک‌سو تسهیل و تبیین فرآیندهای اجرای بودجه است و از سوی دیگر احکام و تکالیف الزام‌آوری است که عمدتا در قالب منابع و مصارف مندرج در جداول و ردیف‌های بودجه‌یی تبلور پیدا کرده است. این گزارش می‌افزاید اینکه بدون معیارهای مشخص و فقط با یک خط‌کش و به‌صورت شکلی و صرفا درمورد احکام و تبصره‌ها به‌صورت کمی مبادرت به ارائه اعداد و ارقام شود و حتی توجه به وزن و اثرگذاری احکام صورت نگیرد، اظهارنظری ناقص و حتی می‌تواند گمراه‌کننده باشد. همچنین این گزارش می‌افزاید که در یک بررسی اجمالی از ۳۴ تبصره قانون بودجه و اجزاء و بندهای مرتبط با آن ۲۵ مورد از آنها اجازه به دستگاه اجرایی داده شده است. دستگاه‌های اجرایی نیز مختار بوده‌اند متناسب با فراهم بودن شرایط مالی و امکان‌پذیر بودن اجازه داشته‌اند مفاد تبصره‌ها و احکام را مورد اقدام قرار دهند.

براساس این گزارش، در برخی از دیگر احکام و تبصره‌ها، اهداف کمی پیش‌بینی شده است که تحقق آن باید متناسب با تحقق منابع پیش‌بینی شده در جداول و ردیف‌های مختلف قانون بودجه جست‌وجو کرد و این امر به صراحت در مفاد بند «د» ماده ۲۸ قانون الحاق (۲) بیان شده است که در اهداف و تکالیف و وظایف محوله در حدود وصول درآمدها و سایر منابع و در حدود ابلاغ و تخصیص اعتبار متناسب با وصول منابع باشد نه اینکه بدون توجه به وصول و تحقق منابع و بدون بررسی و ارائه دلایل عقلایی مبادرت به اظهارنظر سطحی و شکلی کرد. به‌طوری‌که حتی با ساده‌ترین اصل چهار عمل اصلی ریاضی وقتی که سهم اقلام مندرج در جدول ۹ در ستون آخر به‌صورت درصدی بیان شده است؛ جمع اقلام ۱۱۲درصد است؛ یعنی حتی یک درصدگیری ساده هم ایراد دارد.

بیان یک‌طرفه و مملو از اشتباهات فاحش، شکلی و بدون بررسی کارشناسی از عملکرد تبصره‌ها، احکام و بندهای مرتبط، کاری غیرحرفه‌یی و پرنقص است که متاسفانه منجر به تشویش اذهان عموم شده است. این درحالی است که تمام دستگاه‌های اجرایی در سال ۹۵ متناسب با منابع تحقق یافته و دراختیار تمام تکالیف قانونی محوله که امکان اجرایی آن وجود داشته است، اقدام کرده‌اند.

◀ شفاف‌سازی درآمدهای اختصاصی

درخصوص ایرادها و اشکالات گزارش دیوان محاسبات درمورد منابع و مصارف درآمدهای اختصاصی براساس جدول شماره ۱ ماده واحده قانون بودجه سال ۱۳۹۵ سر جمع درآمد اختصاصی مصوب بالغ بر ۴۱۰,۹۵۷,۹۴۶ میلیون ریال بوده است. در عمل آنچه طی سال تحقق یافته ۳۱۰,۶۳۹,۰۰۰ میلیون ریال است؛ یعنی حدود ۷۵,۵درصد مبلغ یاد شده وصول شده است. در گزارش دیوان محاسبات نیز عینا درج شده است. بنابراین مبلغ وصول شده و مصرف شده معادل ۷۵,۵درصد مبلغ مصوب قانون بوده است. بنابراین هیچ عقل سلیمی تایید نمی‌کند وقتی که ۲۵درصد درآمدهای اختصاصی مصوب تحقق پیدا نکرده است، مبادرت به افزایش درآمد اختصاصی بیش از سقف مصوب کند. ادعای خلاف واقع افزایش منابع اختصاص بدون مجوز قانونی کذب محض است.

هر چند براساس جز ۲ بند (م) ماده ۲۲۴ قانون برنامه پنجم که در سال ۱۳۹۵ نافذ بوده است، قانونگذار این اختیار را داده است که مازاد درآمد اختصاصی دانشگاه‌ها و موسسات آموزش عالی و پژوهشی در سقف اعتباراتی که برای این منظور در قوانین بودجه سنواتی پیش‌بینی شده است، حسب مورد به همان دانشگاه و موسسه که درآمد کسب کرده، اختصاص یابد. به‌علاوه براساس جدول شماره (۱) خلاصه بودجه کل کشور در سال ۱۳۹۵ منابع درآمدهای اختصاصی دولت ۴۱۰۹۵ هزار میلیارد تومان و مصارف آن نیز ۴۱۰۹۵ هزار میلیارد تومان مصوب شده است. این در حالی است که جدول شماره ۱ گزارش دیوان محاسبات منابع اختصاصی ۴۱۱۳۴هزار میلیارد تومانی و در جدول شماره ۵ پیش‌بینی مصارف اختصاصی ۳۹۹۳۴ هزار میلیارد تومان یعنی ۹۷درصد منابع را نشان داده است. بنابراین در همین جدول، دیوان محاسبات تایید کرده است که دولت از منابع اختصاصی حداکثر ۹۷درصد پیش‌بینی داشته و در عمل ۳۱۵۶۶هزار میلیارد تومان معادل ۷۹درصد آن مصرف شده است و این مساله در واقع اشتباه بودن ادعای دیوان محاسبات مبنی بر افزایش غیرقانونی منابع درآمدهای اختصاصی را نشان می‌دهد که در گزارش دیوان محاسبات در ۲ جدول یاد شده به وضوح نمایان است.

◀ عملکرد اعتبارات عمرانی از زبان سازمان برنامه و بودجه

درخصوص ایرادها و اشکالات گزارش دیوان محاسبات در باره اعتبارات تملک دارایی سرمایه‌یی عنوان شده است که در سال ۱۳۹۵ حدود ۴۲۰۰۰میلیارد تومان از اعتبارات تملک دارایی‌های سرمایه‌یی برای اجرای طرح‌های عمرانی ملی و استانی کشور تخصیص و به همین مقدار هم پرداخت و هزینه شده است. در گزارش دیوان محاسبات موضوع خلاصه گزارش تفریغ بودجه سال ۱۳۹۵ فقط به ۳۵۰۰۰میلیارد تومان آن اشاره شده و ظاهرا به پرداخت ۱۰۰۰۰میلیارد تومان از محل اعتبارات تملک دارایی مالی که به طرح‌های تملک سرمایه‌یی پرداخت شده، اشاره نشده است. این نشان می‌دهد که رویکرد و تحلیل دیوان محاسبات از مفاهیم بودجه بیشتر شکلی و ثبت حسابداری بودجه بوده و اصلا به محتوای عملکرد توجه نکرده‌اند. این امر یا ناشی از فقدان اطلاعات یا زیر پا گذاشتن رسالت‌های حرفه‌یی و کارشناسی است.

◀ نفی وابستگی بودجه به درآمدهای نفتی

سازمان برنامه و بودجه درخصوص ایرادها و اشکالات گزارش دیوان محاسبات در باره تراز عملیاتی و وابستگی بودجه به عواید حاصل از نفت عنوان کرده که دولت در سال ۱۳۹۰ مجموعا ۶۱ میلیارد دلار از عواید نفت استفاده کرده که این رقم در سال ۱۳۹۲ به ۳۰,۱میلیارد دلار و در سال ۱۳۹۵ به ۲۳,۷میلیارد دلار کاهش یافته است. این گزارش می‌افزاید که دیوان محاسبات اصولا باید عملکرد ارقام و منابع مندرج در قوانین بودجه را با مصوبات قانونی تطبیق داده و در صورت مشاهده هر گونه انحراف نسبت به ابراز آن اقدام کند. آنچه در سال ۱۳۹۵ تحت عنوان تراز عملیاتی در جدول شماره(۲) خلاصه درآمدها و هزینه‌های دولت در سال ۱۳۹۵ صفحه ۲۸ ماده واحده توسط مجلس شورای اسلامی تصویب و برای اجرا به دولت ابلاغ شده بالغ بر ۵۳/۳ هزارمیلیارد تومان است. در عملکرد سال ۱۳۹۵ تقریبا همین حدود اتفاق افتاده است. این درحالی است که عواید نفتی دولت در سال ۱۳۹۲تا ۱۳۹۵ به طور متوسط سالانه ۴,۸درصد رشد کرده اما درآمد عمومی دولت در این دوره به طور متوسط سالانه ۲۴,۲درصد رشد کرده است. در نتیجه سهم عواید نفتی از منابع عمومی از ۵۲,۱ درصد در سال ۱۳۹۰ به ۴۳,۶درصد در سال ۱۳۹۲و به ۲۶,۲درصد در سال ۱۳۹۵ کاهش یافته که نشان از کاهش شدید وابستگی بودجه دولت به نفت را داد. اما در گزارش دیوان محاسبات در رسانه ملی بیان شد که تراز عملیاتی بدتر شده بنابراین کشور از اقتصاد مقاومتی فاصله گرفته است. در این ارتباط نیز به آمارهای زیر اشاره می‌کنیم که طی سال‌های ۱۳۹۲ الی ۱۳۹۵ درآمد عمومی دولت به طور متوسط سالانه ۴,۵درصد بیشتر از اعتبارات هزینه‌یی رشد کرده است. بدین‌ترتیب از شدت رشد تراز عملیاتی به شدت کاسته شده است؛ به گونه‌یی که نسبت درآمدهای عمومی به اعتبارات هزینه‌یی از ۵۷ درصد در سال ۱۳۹۲و نهایتا به ۷۱درصد در سال ۱۳۹۵ افزایش یافته است. همچنین نسبت تراز عملیاتی به منابع عمومی از ۳۰درصد در سال ۱۳۹۲ به ۲۱درصد در سال ۱۳۹۵ کاهش یافته است. براساس شاخص‌های کلان و نسبت‌های مذکور و واقعیت‌هایی که در عمل اتفاق افتاده است؛ دولت در سال ۱۳۹۵ از لحاظ کاهش وابستگی بودجه به عواید نفتی همچنین کنترل تراز عملیاتی بسیار موفق عمل کرده است.

◀ ایرادات وارده به انضباط بودجه‌ای

این گزارش در مورد ایرادها و اشکالات گزارش دیوان محاسبات درخصوص انضباط بودجه‌یی توضیح داده که مطابق بند «م» ماده ۲۸ قانون الحاق برخی مواد به قانون تنظیم بخشی از مقررات مالی دولت(۲) تمامی هزینه‌های انجام شده در سال ۱۳۹۵ از محل منابع بند فوق‌الذکر مطابق با مفاد ماده ۱۰ قانون تنظیم بخشی از مقررات مالی دولت و ماده ۱۲ قانون مدیریت بحران کشور بوده است. بنابراین هر گونه اظهارنظر در خصوص اعتبارات حوادث غیرمترقبه باید با لحاظ ۲ماده قانونی یاد شده، صورت گیرد. قانونگذار امر پیشگیری از وقوع حوادث غیرمترقبه را در ماده ۱۰ به طور شفاف تصریح کرده است. بنابراین اقدامات دولت برای تامین آب شرب، طرح‌های زیربنایی و ساخت ابنیه مطابقت مستقیم با متن صریح قانون دارد. انتظار از جایگاه رفیع دیوان این بود که استنباط و تفسیر واقعی درخصوص مباحث قانونی را ملاک ارزیابی و اظهارنظر و مصاحبه‌های خود کند.

اخبار کلان

اعتبارات جدول شماره ۱۷ باید به حوزه فرهنگ برگردد

سخنگوی کمیسیون امنیت ملی مجلس بازگرداندن اعتبار جدول شماره ۱۷ به حوزه فرهنگ در صحن علنی را ضروری دانست و گفت: خروج این پول از حوزه مظلوم فرهنگ ناگوار است. سیدحسین نقوی‌حسینی در گفت‌وگو با خانه ملت با اشاره به حذف اعتبارات دستگاه‌های ذیل جدول شماره ۱۷و خروج بودجه آن از بخش فرهنگی و اختصاص آن به سود وام مسکن رزمندگان و معلولان گفت: حذف جدول ۱۷ را اقدام درستی دانسته و با آن موافقم هستم چراکه اغلب دستگاه‌های درون این جدول با لابی‌گری بودجه دریافت می‌کردند و شاخص مشخصی برای ارائه بودجه به آنها وجود نداشت ضمن آنکه بودجه به این دستگاه‌ها در اختیار یک فرد قرار می‌گیرد و هیچگاه معلوم نشد چگونه خرج می‌شود. نماینده ورامین و پیشوا در مجلس شورای اسلامی ادامه داد: اسامی مقدسی در راس برخی دستگاه‌های زیرمجموعه جدول شماره ۱۷ بود که با وجود مشخص بودن کار آنها به دلیل عدم نظارت و هیاهوی رسانه‌یی فقط بدنامی این بودجه برای آنها می‌ماند. وی با بیان اینکه کمیسیون تلفیق باید درخصوص اینکه مبالغ پیش‌بینی شده کجا رفته، توضیح دهد چراکه این پول متعلق به حوزه فرهنگی است، افزود: خارج کردن این اعتبار از بخش فرهنگی کشور و اختصاص آن به امور عمرانی منطقی به نظر نمی‌رسد. سخنگوی کمیسیون امنیت ملی و سیاست خارجه مجلس بیان کرد: باید این اتفاق را برای حوزه مظلوم فرهنگ ناگوار دانست لذا از آنجا که به بازگشت این پول به فرهنگ علاقه‌مند هستم، تلاش خود را برای تحقق این مهم در صحن علنی مجلس خواهم کرد.

طرح استانی شدن بودجه سلامت قابل اجرا نیست

عضو کمیسیون بهداشت مجلس، اجرای طرح استانی شدن بودجه حوزه سلامت در فرصت باقی مانده را به دلیل عدم برآورد درآمد و نبود زیرساخت‌های لازم در هر کدام از استان‌ها غیرممکن دانست. سیدمرتضی خاتمی در مورد استانی شدن بودجه حوزه سلامت کشور گفت: تصمیم برای تخصیص این نحوه بودجه‌بندی به این دلیل است که هر فردی فعالیتش را در حیطه اعتباراتی که دریافت می‌کند، محدود کند، با این حال این طرح قابل اجرا نیست چراکه در این فرصت نمی‌توان برآورد دقیقی از میزان نیاز هر کدام از استان‌ها انجام داد. نماینده ماه‌نشان و انگوران در مجلس شورای اسلامی ادامه داد: هم‌اکنون استان‌هایی وجود دارند که وضعیت آنها نسبت به سایر استان‌ها هم از نظر درآمد و هم زیرساخت‌ها مطلوب نیست بنابراین با اجرای این طرح متضرر خواهند شد چراکه نمی‌توانند خود را با این شرایط تطبیق داده و اداره کنند. این نماینده مجلس دهم تصریح کرد: با اجرای این طرح هر کدام از استان‌ها مطابق با درآمد و اعتباراتی که دارند، هزینه می‌کنند البته به این شرط که بتوانیم توزیع این اعتبارات را بین استان‌ها به حدی متعادل کنیم که اعتبارات تخصیص یافته در یک استان بیشتر از نیاز آن نباشد و در مقابل اعتبارات تعیین شده در استانی دیگر پاسخگوی نیازهایشان نباشد. عضو کمیسیون بهداشت و درمان مجلس یادآور شد: استانی کردن بودجه بهترین نحوه اقتصادی عمل کردن واحدهای زیرمجموعه است اما به این شرط که اجرای این طرح برای تخصیص اعتبارات به هر کدام از استان‌ها برمبنای عدالت و نیاز آنها صورت بگیرد.

واردات تخم‌مرغ بیشتر می‌شود

معاون وزیر کشاورزی از افزایش تلفات مرغ‌های تخم‌گذار در پی شیوع آنفلوآنزای طیور خبر داد و گفت: با توجه به این شرایط و افت تولید تخم مرغ در داخل، واردات این محصول ادامه دارد و افزایش هم می‌یابد. علی‌اکبر مهرفرد در گفت‌وگو با ایسنا اظهار کرد: آنفلوآنزا یک بیماری تهاجمی است و طی سال گذشته و امسال بابت آن تلفات بسیاری در مرغداری‌ها داشته‌ایم؛ به گونه‌یی که اخیرا ۲۵درصد گله‌های مولد ناشی از این بیماری از بین رفته‌اند و این آمار امروز به ۴۰درصد رسیده است. وی افزود: با وجود اینکه مرغداری‌ها خود متضرر اصلی در این زمینه هستند و مراقبت‌های بسیاری هم می‌کنند، این بیماری یقه بسیاری از مرغداری‌ها را گرفته است. مهرفرد اظهار کرد: در مناطقی که پاک بوده است، متناسب با این تلفات ظرفیت‌سازی برای تولید بیشتر در دستور کار قرار گرفته که البته به دلیل ریسک بالا برخی سرمایه‌گذاران نگرانند و با احتیاط به این مساله ورود می‌کنند. در واحدهایی که جوجه‌ریزی صورت می‌گیرد هم ۶ ماه طول می‌کشد تا جوجه‌ها به محصول نهایی تبدیل شده و به بازار برسند. معاون توسعه بازرگانی و صنایع کشاورزی وزارت جهاد کشاورزی با بیان اینکه تعرفه واردات تخم‌مرغ به حداقل خود یعنی ۵ درصد رسیده است، ادامه داد: به همه اعلام کردیم که می‌توانند تخم‌مرغ از کشورهای مختلفی که مورد تایید سازمان دامپزشکی است، وارد کنند. البته این کار با چالش‌هایی مواجه شده است؛ چراکه اگر تاجران بخواهند از برخی کشورها واردات انجام دهند، قیمت تخم‌مرغ وارداتی بالاتر از قیمت

«تعادل» از چالش‌های توسعه صنعت پرداخت گزارش می‌دهد

ضرورت اصلاح اصولی نظام کارمزد بانکی

کارمزد نامتناسب با خدمات و تعداد بالای شعب بانکی ایران در مقایسه با دنیا چالش اصلی هزینه‌های صنعت پرداخت است

گروه بانک و بیمه | **احسان شمشیری** |

در ابتدای ورود صنعت پرداخت دولت و بانک‌ها، با هدف گسترش این حوزه عوارض و هزینه‌های بانکی و سرمایه‌گذاری‌ها را باهدف گسترش فرهنگ استفاده از کارتخوان‌ها استارت زدند. اما هم اینک و با گذشت سال‌ها شبکه پرداخت‌های مالی به‌شدت رشد کرده و در مقابل هزینه‌های پشتیبانی و سرمایه‌گذاری در این حوزه نیز به‌شدت افزایش یافته است این موضوع به جایی رسیده است که به اذعان فعالان این صنعت در صورت عدم اصلاح رویه فعلی و نظام کارمزدها، می‌تواند به عدم رشد و ایجاد ترمز در صنعت منتهی شود.

به گزارش «تعادل» در حالی که بیش از ۳۳ بانک و موسسه اعتباری، انواع شرکت‌های فعال در صنعت پرداخت، هزاران شعبه پراکنده در سطح کشور و صدها هزار کارتخوان، دستگاه و اینترنت و موبایل در شبکه پرداخت داریم و میلیاردها تراکنش بانکی انجام می‌شود، در نتیجه هزینه زیادی صرف نگهداری این شبکه عظیم می‌شود در حالی که بانک‌ها از دریافت کارمزد متناسب با خدمات محروم هستند و در عین حال باید رقابت کنند و سرمایه‌گذاری را افزایش دهند.

در شرایط فعلی که همه‌چیز در حال تحول است اما اخبار و تحلیل‌های موجود در خصوص بانک‌ها نشان می‌دهد با چالش‌های متعددی روبه‌رو هستند، بنابراین حال بانک‌ها این روزها مساعد نیست و بهبود آن نیازمند اصلاحات اساسی است و ضرورت دارد به دنبال افزایش درآمد بانک‌ها از طریق سرویس‌ها و کارمزدهای خاص از جمله کارمزد نگهداری حساب بانکی باشیم. به اذعان کارشناسان بانک‌ها دارای درآمدهای مشاع و غیرمشاع هستند و در ایران درآمد مشاع از ۷۵درصد تا۹۰درصد بوده و حدود ۱۰ تا ۲۵درصد نیز درآمدهای غیرمشاع داشتند، در حالی که در دنیا این ارقام برعکس است و باید بتوانیم درآمدهای غیرمشاع که پایدار است را افزایش دهیم. همچنین در تعداد دستگاه‌های ATM نیز با دنیا متفاوت بوده و باید در دنیای امروز و دیجیتالی شدن بانک‌ها این موارد را در راستای کاهش هزینه‌ها اصلاح کنیم.

بانک‌ها نباید وارد کارهای غیرتخصصی شده و می‌بایست تنها به بانکداری بپردازند هرچند در فضای فعلی این تصور وجود دارد که موبایل و اینترنت خیلی مورد توجه است ولی همچنان بیشتر کارهای بانکی مردم از طریق دستگاه‌های کارتخوان بوده و باید این روند نیز تغییر کند. باید به دنبال افزایش درآمد بانک از طریق سرویس‌ها و کارمزدهای خاص از جمله کارمزد نگهداری حساب و موارد اینچنینی باشیم تا بانک‌ها نیز درآمدهای خود را افزایش دهند.

مدل کسب و کار بانکی نیازمند اصلاحات

در این رابطه عبدالعظیم قنبریان از کارشناسان نظام بانکی در کارگاه چشم‌انداز صنعت پرداخت، مدل کسب و کار و ارتباط با صنعت بانکداری اظهار داشت: با انجام اصلاحات می‌توانیم، امیدوار باشیم که شرایط فعلی تغییر کند و شاهد پیشرفت در این صنعت باشیم.

وی کارمزدها را مهم‌ترین چالش صنعت پرداخت عنوان کرد و در ادامه با بیان اینکه صنعت پرداخت نباید وارد چالش بین مشتریان و بانک‌ها شود، گفت: مهم‌ترین چالش در حوزه پرداخت کارمزد است که بین ذی‌نفعان یک تضاد را شکل داده است.

قنبریان افزود: در حال حاضر منافع PSP هزینه بانک و منافع بانک‌ها هزینه PSP می‌شود و این دایره بسته باعث شده تا شاهد یک رقابت آسیب‌زا باشیم و همه این اتفاق‌ها باعث شده که یک‌ترمز جدی مقابل رشد صنعت پرداخت ایجاد شود.

وی در ادامه اظهار داشت: کیک پرداخت‌ها در سال ۹۶ حدود ۳۵ درصد نسبت به سال ۹۵ بزرگ‌تر شده و اگر این اتفاق‌ها شکل نگرفته بود، بزرگ‌تر می‌شد اما این ترمز باعث عدم توسعه صنعت پرداخت شده است.

قنبریان گفت: همه PSPها پیشنهاداتی داشتند که از طریق شاپرک به بانک مرکزی ارائه شد اما تا امروز اتفاقی تازه‌یی نیفتاده است. می‌توانیم سرویس Cash Back را در POS اضافه کنیم تا پذیرنده منتفع شود و مدل‌ها تکمیلی باید به استانداردهای جهانی نزدیک باشند.

در شرایط فعلی که همه‌چیز در حال تحول است اما اخبار و تحلیل‌های موجود در خصوص بانک‌ها نشان می‌دهد با چالش‌های متعددی روبه‌رو هستند، بنابراین حال بانک‌ها این روزها مساعد نیست و بهبود آن نیازمند اصلاحات اساسی است و ضرورت دارد به دنبال افزایش درآمد بانک‌ها از طریق سرویس‌ها و کارمزدهای خاص از جمله کارمزد نگهداری حساب بانکی باشیم

در حال حاضر منافع PSP هزینه بانک و منافع بانک‌ها هزینه PSP می‌شود و این دایره بسته باعث شده تا شاهد یک رقابت آسیب‌زا باشیم و همه این اتفاق‌ها باعث شده که یک‌ترمز جدی مقابل رشد صنعت پرداخت ایجاد شود

ضرورت تغییر مدل بیزینس صنعت پرداخت

همچنین صادق فرامرزی در کارگاه چشم‌انداز صنعت پرداخت، مدل کسب و کار و ارتباط با صنعت بانکداری اظهار داشت: نه تنها نظام پرداخت بلکه همه بیزینس‌ها نیاز به بیزینس مدل دارند اما در حال حاضر صنعت پرداخت، مدل مناسبی ندارند. وی افزود: وقتی پارادایم نیست مدل‌ها غیراستاندارد و نامناسب شکل می‌گیرد و آسیب ایجاد می‌کند.

این کارشناس بانکی افزود: با شرایط فعلی آن چیزی که مشخص است باید عارضه‌های مشکل‌زا هر چه سریع‌تر حل شود. وی گفت: وقتی در نظام کارمزد بیزینس مدل نداریم عدم رشد طبیعی است و نباید به این رویداد خرده گرفت.

فرامرزی افزود: در حال حاضر یک آمار تازه نشان می‌دهد در سال ۲۰۱۷ در دنیا ۳۴ درصد در صنعت پرداخت فعال بوده‌اند. وی در ادامه اشاره کرد وقتی پنلی برای صنعت پرداخت وجود ندارد، در نخستین گام برنامه‌ریزی استراتژیک کنار می‌رود که این اشتباه راهبردی مشکلات بنیادی را شکل داده است.

وی خاطرنشان کرد: از سویی دیگر عارضه کارمزدها باعث شده تا پذیرنده‌ها نیز در چارچوب فعلی نگران شوند. فرامرزی هشدار داد که در حال حاضر بانک‌ها نیز کارمزد می‌خواهند که پدیده جدید و فاجعه آمیزی است و هر روز این مساله جدی‌تر می‌شود.

وی تاکید کرد: با ادامه این وضعیت، در آینده‌یی نزدیک دریافت‌های PSP صفر یا احتمالا منفی خواهد شد که به‌شدت خطرآفرین است. وی افزود: افزون بر این شکل‌گیری دامپینگ در بخش PSPها نیز مشکل ساز شده است.

اصلاح روش‌های کسب و کار در صنعت پرداخت

همچنین امیرحسین داودیان درباره چگونگی حل مشکل درآمدی بانک‌ها و صنعت پرداخت با اصلاح روش‌های کسب و کار گفت: در حال حاضر در صنعت پرداخت درآمد ما قرضی است یعنی کسی که از ما خدمت می‌گیرد اگر تمایل داشت پول ما را می‌دهد اگر نه هم که چیزی نمی‌دهد.

این فعال در صنعت پرداخت با بیان اینکه ۸۰ درصد پذیرنده چهار سرویس شارژ، خرید، درخواست موجودی و انتقال وجه را انجام می‌دهند، تصریح کرد: ولی با این وجود معلوم نیست چگونه برخی شرکت‌های پرداخت درآمد زایی می‌کنند که بیشتر از درآمدشان به تراکنش‌ها کارمزد می‌دهند.

داودیان با تاکید بر اینکه متاسفانه برخی مواقع استفاده‌کنندگان نمی‌دانند که شرکت‌های پرداخت چه سرویسی به آنها ارائه می‌دهد، افزود: همان‌طور که آقای رییس‌جمهور اعلام کردند هر بانکی سود بیشتر دهد نباید مردم سراغ آنها بروند این موضوع برای شرکت‌های پرداخت نیز صدق می‌کند.

مدل موجود کارمزد، مدل مناسب نیست

همچنین محمدرضا روشن‌نژاد نیز در ادامه این نشست گفت: مدل موجود کارمزد مدل مناسبی برای تداوم نیست، چرا که این مدل برای شتاب دهندگی در نظام بانکی وآغاز به کاربوده است ولی حالا دیگر به این مدل نیاز نداریم.

وی از دوبرابر شدن توسعه دستگاه‌های کارتخوان فروشگاهی در سه سال گذشته خبر داد و گفت: دولت و حاکمیت برای اعمال قوانین خود و حمایت از کسب و کارهای مختلف سیاست‌های وضع مالیات یا بخشودگی مالیات را به کار می‌گیرد. کارمزد همچنین ابزاری بوده که در اختیار بانک مرکزی است و می‌تواند برای حمایت و محدود کردن نظام پرداخت استفاده کند.

این مقام مسوول در شرکت شاپرک با بیان اینکه هزینه بانک‌ها برای جذب منابع ارزان‌قیمت به خاطر کارمزد نیست، چرا که بانک به عنوان سرمایه‌گذار شرکت‌های پرداخت ناچار به تامین تجهیزات و... است که در نتیجه آن هزینه‌هایش بالاست، تصریح کرد: بانک‌ها باید مشخص کنندکه چقدر می‌خواهند در این حوزه هزینه بپردازند.

وی ادامه داد: غالب بانک‌ها نمی‌دانند به این سوال پاسخ دهند که چقدر هزینه بابت کسب درآمدهای ارزان قیمت مقرون به صرفه است؟ به گفته روشن‌نژاد، این مدل کسب و کاری مقرون به‌صرفه‌تر است که اگر به آن توجه کنیم، فواید زیادی خواهد داشت.

صرافی‌های مجاز ۶۱۸ مورد شدند، شناسایی ۴۲۷صرافی غیرمجاز

کاهش حجم معاملات و افزایش عرضه دلار

افت ۲۶هزار تومانی قیمت سکه در بازار

گروه بانک و بیمه |

روز شنبه ۷ بهمن ۹۶ در بازار تهران سکه طرح جدید با ۲۶هزار تومان کاهش یک‌میلیون و ۴۹۲هزار تومان و دلار با افت ۱۸ تومانی ۴۵۱۵ تومان فروخته شد.

به گزارش «تعادل» در بازار ارز، نرخ رسمی ۳۱ ارز افزایش و ۶ ارز کاهش یافت و قیمت ۲ ارز هم تغییری نداشته است. نرخ رسمی دلار ۱۱ ریال و یورو ۶۵ ریال افزایش داد اما بهای پوند ۳۶۵ ریال کاهش یافت.

در بازار ارز، دلار با ۱۸ تومان کاهش ۴۵۱۵ تومان، دلار صرافی‌ها با ۱۷ تومان کاهش ۴۴۹۸ تومان، یورو با ۲۱ تومان افت قیمت ۵۷۱۴ تومان، پوند با کاهش ۷۳ تومانی ۶۶۲۷ تومان و درهم با ۷ تومان کاهش ۱۲۸۰ تومان به فروش رسید.

همچنین در بازار طلا اونس جهانی به ۱۳۵۰ دلار افزایش یافت اما به دلیل کاهش نرخ دلار، از حباب سکه کاسته شده و سکه طرح جدید ۲۶ هزار تومان، سکه طرح قدیم ۲۳ هزار تومان، نیم سکه ۱۲هزار تومان، ربع سکه ۴ هزار تومان و هر گرم طلای ۱۸ عیار ۶۴۶ تومان کاهش یافت.

بهای اونس نیز در بازار جهانی طلا با ۳۰ سنت کاهش به ۱۳۵۰ دلار و ۴ سنت رسید.

بازار ارز در حالی هفته جاری را آغاز کرد که به گفته معامله‌گران، بازار با حجم زیادی از دلار مواجه شده اما در عین حال حجم معاملات کم است. هر چند بازار ارز در هفته گذشته شاهد تلاطمات ارزی بود و نرخ‌ها روند صعودی طی می‌کرد و حتی در ساعاتی نیز نرخ دلار به محدود ۴۶۰۰ تومان نیز افزایش یافت اما با ورود بانک مرکزی به این بازار و توزیع ارز بانکی، دوباره این بازار به سمت آرامش و کاهش قیمت‌ها در حال حرکت است.

بانک مرکزی در روز جاری برای تنظیم بازار ارز، دلار را با نرخ ۴۵۰۳ تومان به بازار عرضه کرده این در حالی است که بانک مرکزی ۳۰ دی‌ماه سال جاری دلار مداخله‌یی را با نرخ ۴۴۸۵ عرضه می‌کرد اما میزان عرضه نسبت به روز جاری بسیار کمتر بوده است.

صرافی‌های خیابان فردوسی می‌گویند: بانک مرکزی هفته قبل که سیر جدید افزایش قیمت‌ها در این بازار آغاز شد ارز کمتری را توزیع کرده بود که همین موضوع موجب شد تا قیمت‌ها هر روز بیشتر از روز قبل شود. بر همین اساس فعالان بازار علت اصلی افزایش قیمت در هفته گذشته را کمبود ارز در بازار می‌دانند. هم‌اکنون نرخ دلار در بازار آزاد ۴۵۱۸ تومان است که نسبت به روز پنج‌شنبه ۲۵ تومان ارزان شده است.

همچنین نرخ هر یورو نیز هم‌اکنون در بازار با افت ۳تومانی ۵۷۱۱ تومان در حال معامله است. نرخ هر پوند نیز با افت ۶۸ تومانی نیز به ۶۶۲۷ تومان رسیده است.

۶۱۸صرافی مجاز

بانک مرکزی ۶۱۸صرافی را در آخرین به‌روزرسانی اسامی صرافی‌ها مجاز به فعالیت اعلام کرد: این در حالی است که این تعداد در تاریخ اول مردادماه سال جاری ۵۵۰ صرافی بود.

حاصل جدیدترین به‌روزرسانی فهرست صرافی‌های دارای مجوز از بانک مرکزی نشان می‌دهد که ۶۱۸ صرافی، مجاز به فعالیت در بازار ارز هستند؛ براین اساس ۶۸ صرافی دیگر به جمع صرافی‌های دارای مجوز پیوسته‌اند.

شورای پول و اعتبار در یک‌هزار و یکصد و شصت و چهارمین جلسه مورخ اول مردادماه ۹۲ خود دستورالعمل اجرایی تاسیس، فعالیت و نظارت بر صرافی‌ها را در ۴۸ ماده و ۱۸ تبصره به تصویب رساند. از نکات برجسته این دستورالعمل این بود که باید سرمایه صرافی‌های نوع اول به ۵ میلیارد تومان و صرافی‌های نوع دوم ۲۰ میلیارد تومان افزایش یابد. همچنین صرافی‌ها موظف به ارائه ضمانتنامه بانکی بدون قید و شرط حسن انجام تعهد به نفع بانک مرکزی به‌میزان ۵۰ درصد آخرین سرمایه ثبتی شدند.

صرافی‌های نوع اول تنها مجاز به خرید و فروش نقدی ارز (غیر الکترونیک) و مسکوکات طلا و نقره هستند و مجاز به انجام سایر معاملات ارزی نیستند. همچنین صرافی‌های نوع اول مجاز به انجام عملیات بانکی مربوط به دریافت و نگهداری سپرده از مشتریان یا اعطای تسهیلات اعتباری و همچنین پیش‌خرید یا پیش‌فروش ارز و انجام سایر معاملات سلف نیستند.

با این حال صرافی‌های نوع دوم همانند بانک‌ها مجاز به صدور حواله‌های ارزی و مجهز به سوییفت هستند. خرید و فروش نقدی ارز و مسکوک طلا و نقره، نقل و انتقال ارز در چارچوب مقررات ارزی از جمله عملیات مربوط به حواله‌های ارزی از طریق بانک‌ها و موسسات اعتباری دارای مجوز از بانک مرکزی، ارائه خدمات ارزی برون مرزی از طریق کارگزاران مجاز خارج از کشور (فروش ارز به متقاضیان داخل کشور به گونه‌یی که معادل ریالی ارز در ایران به صرافی داده شود و در کشور دیگر توسط کارگزار به همان شخص یا اشخاص دیگر، طبق توافق، ارز پرداخت یا به حساب بانکی آنها واریز شود. پرداخت ارز به کارگزار توسط متقاضیان خارج از کشور و پرداخت معادل ریالی آن به صورت وجه نقد یا واریز به حساب بانکی به همان شخص یا اشخاص ثالث توسط صرافی در ایران طبق توافق) جزو وظایف و اختیارات صرافی نوع دوم به حساب می‌آید.

در همین حال بر اساس قانون تنظیم بازار غیر متشکل پولی، ماده ۹۶ قانون برنامه پنجم توسعه و دستورالعمل اجرایی ناظر بر تاسیس، فعالیت و نظارت بر صرافی‌ها مصوب مورخ ۲۸ مرداد ماه ۹۳ شورای پول و اعتبار به این نحو است.

سرمایه اولیه لازم [برای شهرهای بزرگ (تهران-کرج-اصفهان-شیراز-اهواز-تبریز-مشهد) و بانک‌ها و موسسات اعتباری ۴۰میلیارد ریال و برای سایر شهرها ۲۰میلیارد ریال است که لازم است قبل از ثبت صرافی تماما به صورت نقدی نزد یکی از بانک‌ها و موسسات اعتباری مجاز تودیع شود.

ارائه ضمانتنامه حسن اجرای تعهدات به مبلغ ۵۰درصد سرمایه ثبتی صرافی.

دارا بودن حداقل ۲۵ سال تمام برای متقاضی و سایر اعضای هیات‌مدیره و ۳۰ سال تمام برای مدیرعامل.

دارا بودن حداقل مدرک تحصیلی کارشناسی یا حداقل پنج سال سابقه فعالیت بانکی در بانک‌ها و موسسات اعتباری غیربانکی یا فعالیت صرافی در صرافی‌های مجاز برای مدیرعامل.

البته ناگفته نماند که اکنون نظارت بر صرافی‌های مجاز به صورت حضوری و غیرحضوری انجام می‌شود که در خصوص نظارت غیر حضوری با استفاده از سامانه نظارت ارز (سنا) آمار و اطلاعات مبادلات صرافی‌ها کنترل، پایش و به مقامات ارشد بانک گزارش می‌شود ضمن اینکه با استفاده از نتیجه‌های این نوع گزارش‌ها در برخی موارد ضمن انعکاس موضوع به سایر ادارات ذی‌ربط، بازرسی حضوری نیز انجام و عملیات صرافی مورد بررسی قرار می‌گیرد.

همچنین بانک مرکزی در تاریخ ۱۲ دی ۹۶ اعلام کرده بود: براساس ماده ۴۲ دستورالعمل اجرایی تاسیس، فعالیت و نظارت بر صرافی‌ها، صدور تذکر، اخطار، تعلیق فعالیت و در موارد تخلف‌های متعدد و شدید، ابطال مجوز فعالیت است.

در این میان در آخرین مرحله از مکاتبات با پلیس اطلاعات و امنیت عمومی ناجا، تعداد ۴۲۷ واحد صنفی غیرمجاز فعال در حوزه ارز در تهران و سایر شهرهای کشور شناسایی و برای جلوگیری از فعالیت آنها به نیروی انتظامی معرفی شده‌اند.

بنا بر اعلام بانک مرکزی، بر اساس بند ۲ و ۳ گام اول برنامه جامع ساماندهی بازار غیرمتشکل پولی مشهور به چهار گام که نسخه‌یی از آن طی مکاتبه شماره ۹۴/۱۵۴۹۱۴ مورخ ۱۳۹۴/۶/۱۴ رییس کل بانک مرکزی در اختیار نیروی انتظامی و دادستان کل کشور نیز قرار داده شده، مقرر شد بانک مرکزی در صورت شناسایی نهادهای پولی و بانکی غیرمجاز، اطلاعات آن را به صورت مکتوب به نیروی انتظامی منعکس کند و همچنین نیروی انتظامی مکلف شده است نسبت به شناسایی تمام نهادهای پولی و بانکی غیرمجاز و سایر اشخاص حقیقی و حقوقی فعال در بازار پولی و بانکی در سطح کشور اقدام و مراتب را به صورت مکتوب به بانک مرکزی اعلام کند.

طلا و ارز	قیمت	میزان تغییر قیمت
سکه طرح جدید	۱،۴۹۲،۰۰۰ تومان	۲۶،۰۰۰- تومان
سکه طرح قدیم	۱،۴۵۱،۰۰۰ تومان	۲۳،۰۰۰- تومان
نیم سکه	۷۳۱،۰۰۰ تومان	۱۲،۰۰۰- تومان
ربع سکه	۴۳۸،۰۰۰ تومان	۴۰۰۰- تومان
سکه گرمی	۲۹۰،۰۰۰ تومان	۱۰۰۰- تومان
هر گرم طلای ۱۸عیار	۱۴۴،۷۹۹ تومان	۶۴۶- تومان
اونس	۱۳۵۰،۰۴	۳۰- سنت
دلار	۴۵۱۵ تومان	۱۸- تومان
یورو	۵۷۱۴ تومان	۲۱- تومان
پوند	۶۶۲۷ تومان	۷۳- تومان
درهم	۱۲۸۰ تومان	۷- تومان

یادداشت

بی‌توجهی به ثبات مالی در صندوق بازنشستگی

ایلناز ابراهیمی | صاحب‌نظر پولی و بانکی |

باتوجه به مصوبات مختلفی که امکان بازنشستگی پیش از موعد را برای قشرهای مختلف فراهم کرده، سال‌های پرداخت به صندوق‌های بازنشستگی در حال کاهش است. در ایران طی سال‌های تصدی دولت یازدهم و دوازدهم، توفیقات غیرقابل‌انکاری در زمینه کنترل تورم حاصل شده به‌طوری که بعد از سال‌ها برای نخستین‌بار نرخ تورم در سال ۱۳۹۵ تک‌رقمی شد و این روند همچنان حفظ شده و ادامه دارد. لیکن در این میان اتفاقی که در حال ظهور و بروز است و در اقتصاد ایران چندان سابقه نداشته، مباحثی است که درخصوص مشکلات مالی و ورشکستگی موسسات اعتباری وجود دارد. به‌طوری که در سال ۱۳۹۵ با ورشکستگی چندین موسسه اعتباری کوچک، خطر بحران مالی حالت علنی پیدا کرد و در پی آن در سال ۱۳۹۶ با مشخص شدن مشکلاتی که برای موسسات اعتباری همچون کاسپین به وجود آمد، عملا جامعه و اقتصاد با مفهومی به نام بحران بانکی (که بخشی از بی‌ثباتی مالی و در مرحله بعد بحران مالی به حساب می‌آید) آشنا شده است. در ادبیات اقتصادی، بی‌ثباتی مالی زمانی رخ می‌دهد که عملکرد کارای سیستم مالی به خطر افتاده و این سیستم در برابر شوک‌های مختلفی که در اقتصاد بروز می‌کند، شکننده شود. هر سیستم مالی را می‌توان متشکل از بازارها (بازار پول، سرمایه، مستغلات، ارز، اوراق بدهی و بورس کالا)، نهادها (بانک‌ها و موسسات اعتباری، بیمه‌ها، صندوق‌های بازنشستگی، شرکت‌های سرمایه‌گذاری و صندوق‌های پوششی)، مقامات نظارتی و سیاست‌گذار و نیز ابزارها (ابزار دارایی، بدهی و غیره) دانست. در حال حاضر به نظر می‌رسد ثبات مالی در اقتصاد ایران از ناحیه مشکلات ایجاد شده برای نهادهای مالی نظیر موسسات اعتباری، بیمه‌ها و صندوق‌های بازنشستگی در چالش باشد. در این بین، بحران موسسات اعتباری به‌دلیل وقایع اخیر و مشکلاتی که برای سپرده‌گذاران آنها به وجود آمده است در حال حاضر در مرکز توجه بوده و جامعه و مسوولان امر نسبت به آن حساسند؛ ولی به نظر می‌رسد تحولات بقیه نهادهای مالی بالاخص صندوق‌های بازنشستگی و بیمه چندان مورد توجه نیست. این در حالی است که تجربه کشورهای مختلف جهان نشان داده است که این صندوق‌ها می‌توانند سرمنشا بحران‌های جدی مالی در اقتصاد باشند؛ به‌طوری که بحران عظیم مالی در سال‌های ۲۰۰۷ و ۲۰۰۸ در اقتصادهای غربی ریشه در مشکلات صندوق‌های بازنشستگی داشت. در این رابطه بنا به آمار، تا پایان اکتبر ۲۰۰۸، کل دارایی صندوق‌های بازنشستگی کشورهای OECD، به میزان ۳۳۰۰ میلیارد دلار یا ۲۰درصد نسبت به ماه دسامبر سال ۲۰۰۷ کاهش یافت و بحران این صندوق‌ها به بقیه اجزای اقتصاد سرایت کرده و چالش عمیقی را در مسیر رشد و توسعه این کشورها ایجاد کرد. اقتصاد ایران نیز در حال حاضر با چالش‌هایی از ناحیه معضلات صندوق‌های بازنشستگی مواجه بوده و در صورت عدم توجه به حل این معضلات، در چند سال آینده ممکن است با چالشی تمام‌عیار در این زمینه مواجه شده و سرمنشا بی‌ثباتی مالی در اقتصاد کشور، نه بخش بانکی بلکه صندوق‌های بازنشستگی باشد. چند عامل باعث ایجاد و تشدید مشکلات مالی ساختاری در صندوق‌های بازنشستگی کشور شده است که می‌توان به این ترتیب از آنها نام برد. در پایان لازم به ذکر است که دلایل بحران در صندوق‌های بازنشستگی هر چه باشد، موضوع اساسی این است که چنین معضلی در حال حاضر در کشور وجود دارد و عدم توجه به آن می‌تواند منجر به بحران مالی گسترده در اقتصاد شود؛ چراکه دامنه حضور و تعامل این صندوق‌ها در اقتصاد کشور از بورس گرفته تا صنایع مختلف تولیدی و حتی بانک‌ها گسترده است. افزایش سن بازنشستگی، جلوگیری از بازنشستگی‌های پیش از موعد، سر و سامان دادن به شرکت‌های تحت مالکیت این صندوق‌ها و هماهنگی بین سیاست‌های دولت و سیاست‌های این صندوق‌ها برای برون‌رفت از شرایط فعلی، ازجمله راهکارهایی است که برای مقابله با بحران باید به صورت جدی به آن فکر کرد.

نکته

تنها تعدادی از بانک‌ها رعایت کردند

فاطمه اسدی | گروه بانک و بیمه |

توقف چند روزه پیام رسان تلگرام ناخواسته به آزمونی برای ارزیابی میزان پایبندی فعالان حقوقی این حوزه به اخلاق حرفه‌ای، بدل شد تا با توجه به نتایج آن بتوان تفاوت‌هایی را میان برخی بخش‌های اقتصادی دولتی، نیمه دولتی و خصوصی قائل شد. از آنجایی که استفاده از این ابزار در میان برخی دستگاه‌ها نقشی فراگیرتر از پایگاه‌های اطلاع‌رسانی رسمی و حضور روزنامه‌یی آنها در فرآیند تبلیغات و اطلاع‌رسانی ایفا می‌کند. اینگونه وابستگی‌ها در میان موسسات مالی و بانک‌ها کاملا برجسته‌تر بوده به نحوی که از میان قریب به ۴۰ بانک و موسسه‌های مالی فعال در حوزه شبکه مجازی، تنها معدود بانک‌هایی در رعایت از فرامین و در راستای مسوولیت‌های اجتماعی خود در طول زمان مسدود شدن پیام رسان تلگرام از فیلترشکن استفاده نکرده‌اند و از درج هرگونه تولید محتوا و خبر بر کانال تلگرامی خود خودداری کردند. طی تقریبا ۱۳ روز توقف فعالیت تلگرام، انگشت‌شمار بودند دستگاه‌هایی که در راستای فرهنگ‌سازی برای رعایت ضوابط از بارگذاری و درج هرگونه محتوی از قبیل اخبار و اطلاعات، معرفی خدمات و غیره امتناع کرده و بر اساس اصل پایبندی به اخلاق، از هرگونه تخطی از این مهم خودداری نمودند. این در حالی است که گردن نهادن به مقررات در کشور، عامل ثبات، پیشرفت و سلامت اقتصاد و جامعه است حتی اگر فضاسازی‌های کاذب، فرار از قانون را به نوعی موجه جلوه دهند. بی‌شک تمرین در رعایت اصول اخلاقی زیر بنای فرهنگ قانون‌مداری است به ویژه در جایی که باید منافع عمومی احترامی به مراتب بیشتر از منافع شخصی و سازمانی داشته باشد تا ماحصل رفتارها و هنجارهای تک تک افراد جامعه در تن دادن به اصول پذیرفته شده، منافع عادلانه آنها را رقم بزند. آنچه در این میان قابل توجه است، اینکه اگر طی روزهای اوج استفاده از شبکه‌های مجازی، حضور در میان مخاطبان با هر قیمت، اسباب رده‌بندی، رتبه بندی، تفاخر و سبقت‌سنجی بوده، امروز نیز باید دستگاه‌هایی که با تکیه بر قدمت و جایگاه ملی خود، سال‌ها در خدمت اقتصاد و صنعت کشور بوده‌اند و در گردن نهادن به مقررات و ضوابط همواره پیشرو بوده‌اند نیز، مورد توجه و حمایت قرار گیرند.

اخبار

وزیر ارتباطات: فعالیت ایرانیان در توییتر ممنوع نیست

دانش‌وفن| وزیر ارتباطات با بیان اینکه فعالیت توییتر در ایران ممنوع شده است، گفت: فعالیت ایرانیان در توییتر ممنوع نیست. محمدجواد آذری جهرمی وزیر ارتباطات گفت: دولت برای ورود به عرصه دیجیتال برنامه‌ریزی کرده و اقدام خواهد کرد که با وجود ظرفیتی که دارد به جایگاه اصلی خود در منطقه از نظر اقتصاد دیجیتال برسیم. وی در خصوص عضویت خود در شبکه توییتر افزود: بنابر قانون فعالیت توییتر در ایران ممنوع شده است اما فعالیت ایرانیان در توییتر ممنوع نیست. هیچ قاضی‌ای نمی‌تواند حکم عمومی برای ممنوعیت شبکه‌های اجتماعی بدهد و این مساله نیازمند تصویب در مجلس است. جهرمی در مورد استفاده از فیلترشکن تاکید کرد: از فیلترشکن استفاده نمی‌کنم اما برخی افراد با توجه به مسوولیتی که دارند می‌توانند از اینترنت بدون فیلتر استفاده کنند.

ردیابی رانندگان خاطی با خودرو خودران پلیس

موتورز| یک شرکت خودروسازی حق امتیاز خودرویی خودران برای پلیس ثبت کرده است. این خودرو به‌طور خودکار رانندگان خاطی را شناسایی می‌کند. شرکت فورد حق امتیاز اختراع جدیدی برای خودروهای خودران پلیس ثبت کرده است. طبق این اختراع، خودرو پلیس می‌تواند با مخفی شدن پشت درختان و ساختمان‌ها رانندگان خاطی را جریمه کند. این حق امتیاز به فورد امکان می‌دهد با استفاده از فناوری مشابه قابلیت‌های حسگرهای محیطی خود در خودروهای خودران تجاری را نیز ارتقا دهد. به هر حال جزئیات این اختراع نشان می‌دهد خودرو خودران با استفاده از حسگرهای مختلف محیط خود را بررسی می‌کند. سپس در فضایی مانند پشت یک ساختمان یا درخت پنهان می‌شود و به‌طور نامحسوس رانندگان خاطی را رصد می‌کند. همچنین این خودرو به چند مخزن اطلاعات امنیتی نیز متصل می‌شود. این بدان معناست که خودرو پلیس می‌تواند سوابق رانندگان محلی را دراختیار داشته باشد و به‌طور خودکار بین پلاک خودرو و سابقه راننده ارتباطی برقرار کند.

مشخصات آیفون جدید سال ۲۰۱۸ لو رفت

دیجی تایمز| اپل در سال ۲۰۱۸، چهار مدل جدید آیفون تولید خواهد کرد که تنها دو تای آنها مجهز به نمایشگرهای پیشرفته اولد خواهد بود. منابع مطلع می‌گویند این شرکت یک آیفون با نمایشگر ال‌سی‌دی ۵٫۷ یا ۵٫۸ اینچی عرضه می‌کند. آیفون دیگر این شرکت هم از نمایشگر ال سی دی ۶ یا ۶٫۱ اینچی برخوردار خواهد بود. همچنین دو آیفون جدید با نمایشگرهای OLED در راه هستند که به ترتیب ۶ یا ۶٫۱ اینچی و ۶٫۴ یا ۶٫۵ اینچی خواهند بود. البته احتمال اینکه درنهایت آیفون ۶ اینچی دارای نمایشگر OLED کنار گذاشته شود، زیاد است. اپل سال گذشته دو آیفون ۸ و ۸ پلاس را با نمایشگر ال‌سی‌دی و آیفون ایکس را با نمایشگر OLED عرضه کرد که به خاطر قیمت بالا با استقبالی کمتر از حد انتظار مواجه شد. گفته می‌شود آیفون‌های جدید همگی از فناوری شارژ بی‌سیم برخوردار هستند و از حسگر اثرانگشت سه بعدی برای اجرای کارکردهای مختلف بهره مند خواهند بود. احتمال دارد برای کاهش قیمت تمام شده و جلب نظر کاربرانی با توان خرید پایین، یکی از این آیفون‌ها تنها از قابلیت شارژ بی‌سیم برخوردار باشند. اپل تولید انبوه آیفون‌های جدید را معمولا در سه ماهه دوم هر سال میلادی آغاز می‌کند و عرضه رسمی آنها را در ماه‌های مه یا ژوئن انجام می‌دهد.

نصب تابلو در خانه با مشاوره هوش مصنوعی

انگجت| یکی از چالش‌های مهم در زمان چینش دکوراسیون داخلی، تصمیم گرفتن در مورد میزان تناسب اشیای مختلف به‌خصوص آثار هنری با مبلمان و رنگ دیوارهاست. شرکت سوتبای برنامه هوش مصنوعی خاصی ابداع کرده که براساس تصاویری که کاربر از محل کار یا سکونت خود در محیط برنامه ارسال می‌کند، می‌تواند تابلوهای هنری و غیره را برای خرید و نصب پیشنهاد دهد.

کاربران برای دستیابی به بهترین نتیجه باید تصاویری از دیگر نقاشی‌ها، مبلمان و غیره را در محیط این برنامه ارسال کنند. برنامه یادشده حاوی اطلاعات متنوعی است که یافتن آثار هنری مختلف و زیبا را برمبنای بودجه کاربران و مقدار پولی که قرار است توسط آنها هزینه شود، ممکن می‌کند. طراحی این برنامه حاصل خرید شرکت Thread Genius توسط سوتبای است. Thread Genius در سال ۲۰۱۵ هم برنامه تلفن همراهی ابداع کرده بود که با ارسال تصویری از آثار هنری، البسه و غیره یافتن نمونه‌های واقعی آنها را ممکن می‌کرد. زمان عرضه این برنامه هوش مصنوعی و هزینه استفاده از آن هنوز اعلام نشده است.

سرمایه‌گذاری بیل گیتس در تحقیقات ژنتیکی

بیزینس اینسایدر| بیل گیتس برای تولید مثل گاو ایده‌آلی سرمایه‌گذاری کرده که چهار برابر گاوهای اروپایی شیر تولید می‌کند. بیل گیتس مشغول سرمایه‌گذاری در تحقیقات ژنتیکی برای تولد یک «گاو ایده‌آل» است. موسس مایکروسافت تصمیم دارد با دستکاری ژنتیکی گاوی تولید کند که قابلیت شیردهی آن بیش از گاوهای اروپایی باشد و همزمان بتواند در آب وهوای گرم زنده بماند. او در این باره گفت: ما در این زمینه هزینه گزافی پرداخت می‌کنیم. می‌توان گاوی ساخت که چهاربرابر شیر بیشتری تولید کند و به همان اندازه بیشتر عمر کند. این تحقیق بخشی از سرمایه‌گذاری ۴۰میلیون دلاری گیتس در شرکت GALVmed (یک سازمان غیرانتفاعی در ادینبورگ) است.

همچنین از سرمایه‌گذاری گیتس برای تولید محصولات کشاورزی بهتر و تحقیقات درباره بیماری‌هایی استفاده می‌شود که هزینه‌های گزافی برای کشاورزان آفریقایی داشته است. هرچند هنوز مشخص نیست چنین گاوی چگونه متولد می‌شود اما به نظر می‌رسد از روش لقاح مصنوعی برای این منظور استفاده شود. این درحالی است که دانشمندان آب و هواشناسی هشدار داده‌اند گاوها به‌دلیل تولید گاز متان تاثیر بدی روی محیط‌زیست دارند.

ویروس‌های خطرناکی که درکمین رایانه‌های شخصی هستند

سرقت اطلاعات محرمانه کاربران توسط باج‌افزارها

گروه دانش‌وفن|

به تازگی سیستم‌های عامل لینوکس، مک‌اواس و ویندوز رایانه‌های شخصی هدف حمله ویروس خطرناکی تحت عنوان «کراس‌آرت» قرار گرفته‌اند.

آمار حملات سایبری در سال جاری میلادی ۲۰۱۷، به اوج خود رسیده است و تقریبا می‌توان گفت هر روز خبرهای آن از گوشه و کنار جهان به گوش می‌رسد.

هم‌اکنون خبر جدید دیگری منتشر شده است که کاربران رایانه‌های شخصی با سیستم‌های عامل ویندوز، لینوکس و مک‌اواس را هدف ویروس جدید و خطرناکی تحت عنوان کراس‌آرت (CrossRAT) قرار داده است.

گروهی از هکرها و مجرمان سایبری به نام دارک کارالکال یا کاراکال سیاه، با انتشار و به‌روزرسانی نسخه ۰.۱ ویروس و بدافزار خطرناک کراس‌آرت، قصد دارند اطلاعات ارزشمند بسیاری از رایانه‌های شخصی کاربران را به سرقت برده و از آنها سوءاستفاده کنند.

این ویروس و بدافزار جدید در رایانه‌هایی با سیستم عامل لینوکس، ویندوز و مک‌اواس نفوذ کرده و اطلاعات موجود و ذخیره شده در رایانه‌ها را به سرقت خواهد برد.

نکته جالب توجه آن است که این بدافزار جدید توسط نرم‌افزارهای ویروس‌کش یا آنتی‌ویروس شناسایی نمی‌شوند بنابراین از قدرت تخریب و نفوذ بسیار بالایی برخوردارند و می‌توانند مدت‌ها بدون آنکه صاحب رایانه متوجه وجود آن بشود، به حیات خود ادامه بدهد.

هرچند که گزارش شده است که هکرها و مجرمان سایبری در ابتدا این ویروس خطرناک را برای گوشی‌های هوشمند توسعه داده بودند، اما حالا این ویروس و بدافزار روی رایانه‌های شخصی عمل کرده‌اند و بسیاری از کاربران را در معرض خطر قرار داده است.

براساس گزارش‌های منتشر شده، بدافزارها، باج افزارها و حملات DDOS از جمله تهدیدهای امنیتی بودند که از سال ۲۰۱۶ کاربران فضای مجازی را در معرض خطر حملات سایبری قرار داده‌اند و موجب لو رفتن اطلاعات شخصی و محرمانه آنها شده است. طبق آمار، حملات سایبری در سال ۲۰۱۷ نیز به اوج خود رسیده و حالا خبر اینکه قرار است در سال‌های آتی اوضاع از اینکه هست، هم نابسامان‌تر شود، بسیار نگران‌کننده به نظر می‌رسد. بنابراین می‌توان گفت خطر حملات سایبری در کمین تمامی افراد، کاربران و شرکت‌های کوچک و بزرگ در جهان است و دیگر نمی‌توان ادعا کرد که کسی از گزند و خطرات حملات سایبری در امان است.

در سال ۲۰۱۷ میلادی باج‌افزار، بدافزار و ویروس‌های رایانه‌یی بسیاری در سراسر جهان، اطلاعات محرمانه، خصوصی و مالی میلیون‌ها نفر را به سرقت بردند و میلیاردها دلار به شرکت‌های مربوطه و دولت‌ها خسارت وارد کرده‌اند.

در آخر باید گفت که کاربران رایانه‌های شخصی با هر سیستم عاملی که باشد، به‌شدت در معرض خطر نفوذ این ویروس و بدافزار خطرناک و سرقت اطلاعات شخصی‌شان هستند.

حمله باج‌افزارها به چه کسانی

سازندگان باج‌افزار، کاربران خانگی، کسب‌وکارها و نهادهای دولتی را مورد هجوم قرار می‌دهند و دلیل این هجوم می‌تواند عدم پشتیبان‌گیری داده‌ها، کمبود دانش امنیتی آنلاین، به‌روز نکردن نرم‌افزارها در کاربران خانگی، آسیب‌پذیری سیستم‌های کامپیوتری در کسب‌وکارها و مدیریت پایگاه‌های اطلاعاتی عظیم شخصی و محرمانه توسط نهادهای دولتی باشد.

به گزارش ایسنا، باج‌افزار یک نوع نرم‌افزار مخرب (بدافزار) است که تمام داده‌ها را روی رایانه یا دستگاه تلفن همراه رمزگذاری کرده و دسترسی مالک آنها را به این داده‌ها مسدود می‌کند. هنگامی که این آلودگی اتفاق می‌افتد، قربانی پیامی دریافت می‌کند که در آن دستورالعمل‌های چگونگی پرداخت باج (معمولا در بیت‌کوین‌ها) ارائه شده است. فرآیند اخاذی اغلب شامل محدودیت زمانی برای پرداخت می‌شود. پرداخت جریمه هم باید کلید رمزگشایی را به قربانی بدهد اما هیچ تضمینی وجود ندارد که این اتفاق بیفتد. دو نوع باج‌افزار رایج وجود دارد؛ باج‌افزار رمزگذاری که شامل الگوریتم‌های رمزنگاری پیشرفته است. این برنامه برای مسدود کردن فایل‌های سیستم و تقاضای باج است و برای دسترسی قربانی به آنها، کلیدی وجود دارد که می‌تواند محتوای مسدود شده را رمزگشایی کند.

نوع دیگر باج‌افزار مسدودکننده است که قربانی را به وسیله سیستم عامل مسدود می‌کند و امکان دسترسی به دسکتاپ و هر برنامه یا فایلی را غیرممکن می‌کند. پرونده‌ها در این مورد رمزگذاری نمی‌شوند، اما مهاجمان باز هم برای کامپیوتر آلوده باج‌گیری می‌کنند.

باج‌افزار دارای برخی ویژگی‌های کلیدی است که آن را از دیگر نرم‌افزارهای مخرب مجزا می‌کند؛ از ویژگی‌های آن رمزگذاری غیرقابل شکست است. بدان معنی که شما نمی‌توانید فایل‌ها را خودتان رمزگشایی کنید. باج‌افزار می‌تواند انواع فایل‌ها، از اسناد تا تصاویر، فایل‌های صوتی و سایر مواردی که ممکن است روی رایانه باشد، رمزگذاری کند.

همچنین باج‌افزار می‌تواند نام فایل‌ها را رمزگذاری کند، بنابراین نمی‌توان فهمید کدام اطلاعات تحت تاثیر قرار گرفته‌اند. این یکی از ترفندهای مهندسی اجتماعی است که برای جلب‌توجه و قربانی کردن قربانیان برای پرداخت باج استفاده می‌شود.

باج افزار یک افزونه متفاوت به فایل‌ها اضافه خواهد کرد و گاهی اوقات یک نوع خاصی از آسیب، باج‌افزار را سیگنال می‌کند. باج‌افزار تصویر یا پیامی را نشان می‌دهد که نشان‌دهنده رمزگذاری شدن اطلاعات شما هست و برای بازگرداندن آنها مبلغ خاصی را از شما درخواست می‌کند همچنین درخواست پرداخت در بیت‌کوین را می‌دهد، زیرا این رمزگذاری نمی‌تواند توسط محققان امنیتی سایبری یا سازمان‌های قانونی انجام می‌شود.

معمولا این باج‌گیری‌ها محدودیت زمانی دارند تا سطح دیگری از محدودیت‌ها برای این طرح اخاذی، اضافه شود. معمولا گذشت از زمان سررسید به معنای افزایش باج است، اما این می‌تواند بدین معنا باشد که اطلاعات ناقص شده یا برای همیشه از بین رفته است.

باج‌افزار همچنین از مجموعه پیچیده‌یی از تکنیک‌های گریز از آنتی‌ویروس‌های سنتی استفاده و اغلب رایانه‌های آلوده به باتنت را جذب می‌کند، بنابراین مجرمان اینترنتی می‌توانند زیرساخت‌های خود را افزایش دهند و حملات آینده را تقویت کنند و نیز می‌تواند به دیگر رایانه‌های شخصی متصل به شبکه محلی انتشار یابد و باعث ایجاد آسیب بیشتر شود.

اما نخستین باج‌افزار در سال ۱۹۸۹ ظاهر شد. این تروجان ایدز نامیده می‌شد که امروزه عملیات modus آن را خنثی می‌کند. این باج‌افزار از طریق فلاپی دیسک پخش شد. اما ظهور بیت‌کوین و تکامل الگوریتم‌های رمزنگاری، باعث شد که باج‌افزار از یک تهدید جزئی که در خرابکاری‌های سایبری استفاده می‌شد، به یک ماشین پول‌سازی کامل تبدیل شود.

علت حمله به کاربران خانگی و نهادهای دولتی

اینکه چرا سازندگان و توزیع‌کنندگان باج‌افزار، کاربران خانگی را هدف قرار می‌دهند، دلایل متعددی دارد. زیرا کاربران خانگی پشتیبان‌گیری داده‌ها را ندارند، آموزش امنیت سایبری ندیده‌اند و ممکن است روی هر چیزی کلیک کنند. کمبود دانش امنیتی آنلاین باعث می‌شود تا مهاجمان سایبری بتوانند به راحتی دسترسی به اطلاعات‌شان داشته باشند. کاربران خانگی حتی امنیت پایه سایبری را ندارند و نرم‌افزار خود را به‌روز نگه نمی‌دارند، آنها موفق به سرمایه‌گذاری در راه‌حل‌های امنیت سایبری نشده‌اند و به شانس اعتقاد دارند تا آنها را امن نگه دارد. اکثر کاربران خانگی هنوز بطور انحصاری به آنتی‌ویروس اعتماد می‌کنند تا از همه تهدیدات محافظت شوند که اغلب در تشخیص و توقف باج‌افزار ناکارآمد هستند و بخش زیادی از کاربران اینترنتی، می‌توانند قربانیان بالقوه شوند. اما سازندگان و توزیع‌کنندگان باج‌افزار، کسب‌وکارها را نیز به دلایل متعدد هدف قرار می‌دهند. زیرا در کسب‌وکارها پول زیادی وجود دارد، مهاجمان می‌دانند که یک آلودگی موفق می‌تواند باعث اختلال در کسب‌وکار بزرگ شود و شانس آنها جهت دریافت پول افزایش می‌یابد. سیستم‌های کامپیوتری در شرکت‌ها اغلب پیچیده و مستعد آسیب‌پذیری هستند که می‌توانند از طریق وسایل فنی مورد استفاده قرار گیرند. براساس اطلاعات سایت مرکز ماهر، همچنین عامل انسانی هنوز یک مسوولیت بزرگ است که می‌تواند مورد سوءاستفاده قرار گیرد اما از طریق تاکتیک‌های مهندسی اجتماعی. باج‌افزار با نفوذ به هسته کسب‌وکار، می‌تواند نه تنها کامپیوترها را بلکه سرورها و سیستم‌ها به اشتراک‌گذاری فایل مبتنی‌بر ابر را نیز تحت تاثیر قرار دهد و همچنین کسب‌وکارهای کوچک اغلب آماده مقابله با حملات پیشرفته سایبری نیستند.

سازندگان و توزیع‌کنندگان باج‌افزار، نهادهای دولتی را نیز هدف قرار می‌دهند. موسسات دولتی مانند ادارات دولتی، پایگاه‌های اطلاعاتی عظیم شخصی و محرمانه را مدیریت می‌کنند که مجرمان سایبری می‌توانند آنها را به فروش برسانند. کاهش بودجه و مدیریت غیرمستقیم اغلب بر بخش‌های سایبری تاثیر می‌گذارد، همچنین کارکنان برای کشف و جلوگیری از حملات سایبری آموزش ندیده‌اند (نرم‌افزارهای مخرب اغلب از تاکتیک‌های مهندسی اجتماعی برای سوءاستفاده از ناهنجارهای انسانی و ضعف‌های روحی استفاده می‌کنند). موسسات دولتی اغلب از نرم‌افزار و تجهیزات قدیمی استفاده می‌کنند، بدان معنی که سیستم‌های کامپیوتری آنها با حفره‌های امنیتی، پیکربندی می‌شود و مورد سوءاستفاده قرار می‌گیرند. یک آلودگی موفق تاثیر زیادی بر انجام فعالیت‌های معمول دارد و باعث اختلالات زیادی می‌شود و حمله موفقیت‌آمیز به نهادهای دولتی، جنایتکاران سایبری را برای حملات بیشتر وسوسه می‌کند.

سایبر

حمله به بزرگ‌ترین مرکز ارز دیجیتالی

هکرنیوز| هکرها به یکی از بزرگ‌ترین مراکز مبادلات ارز دیجیتالی رمزنگاری شده در ژاپن نفوذ و حمله کرده و ۵۳۲ میلیون دلار را به سرقت برده‌اند. این روزها که بازار ارزهای دیجیتالی رمزنگاری شده بسیار داغ شده است، وب‌سایت‌ها، حساب‌های کاربری و پلتفرم‌های بسیاری برای استخراج بیت‌کوین یا بیت‌کوین ماینینگ ایجاد شده است تا بتوانند با استفاده از آنها به خرید و فروش و مبادلات تجاری کلان اقدام کنند. کوین‌چک - یکی از بزرگ‌ترین مراکز مبادلات ارز دیجیتالی رمزنگاری شده که در شهر توکیوی ژاپن مستقر است - اعلام کرده که هکرها و مجرمان سایبری با نفوذ و حمله به سرورهای این مرکز، ۵۳۲ میلیون دلار از سرمایه‌هایش را به سرقت برده‌اند. این مرکز در تشریح بزرگ‌ترین هک و حمله سایبری که در معرض آن قرار گرفته اعلام کرده است که ۴۲۰ میلیون دلار از ارز دیجیتالی NEM و ۱۱۲ دلار نیز از ارز دیجیتالی ریپل توسط هکرها ربوده شده و این شرکت را در آستانه ورشکستگی قرار داده است. در سال ۲۰۱۴ میلادی هم یکی از بزرگ‌ترین مراکز مبادلاتی بیت کوین در آن زمان، پس از آنکه ۴۵۰ میلیون دلار از سرمایه‌هایش را از دست داد، اعلام ورشکستگی کرد. مدیر مرکز کوین‌چک توکیو امروز با انتشار پستی در وبلاگ اختصاصی این مرکز عنوان کرد که یک حمله سایبری بزرگ برای این مرکز رخ داده است؛ البته هیچ سخنی درباره چگونگی سرقت این اطلاعات و سرمایه‌ها به زبان آورده نشده است. متخصصان امنیت سایبری این مرکز بلافاصله پس از متوجه شدن این موضوع، سایر سرمایه‌ها و ارزهای دیجیتالی موجود روی سرورها و سیستم‌ها را مسدود کرده و مانع سرقت بیشتر هکرها شده‌اند.

رویداد

ساخت سوزن انتقال دارو به مغز

نیواطلس| محققان سوزن نازکی برای انتقال دارو به بخش‌های مغز ساخته‌اند تا به این ترتیب از عوارض جانبی داروهای خوراکی بر تمام مغز جلوگیری کنند.

یکی از مشکلات درمان اختلالات برخی قسمت‌های مغز، این است که استفاده از داروهای خوراکی روی تمام بخش‌ها تاثیر می‌گذارد و عوارض جانبی متعددی دارد.

در همین راستا دانشمندان MIT سوزن‌های بسیار باریکی ساخته‌اند که می‌تواند دوزهای کم دارو تا حد یک میلی‌متر مربع را به قسمت‌های مختلف مغز برساند. این سوزن‌ها که MiNDS نام گرفته‌اند شامل چند لوله است که به یک کانولا با قطر موی انسان متصل می‌شوند. کانولا لوله باریکی است که در رگ یا بدن انسان برای تزریق دارو یا خارج کردن مایعات و غیره قرار داده می‌شود. به هرحال قطر هر سوزن یا کانولا معادل ۳۰میکرومتر است و قابلیت انتقال انواع دارو را دارد. در آزمایش‌های کلینیکی محققان کانولاها را به پمپ‌های کوچکی متصل کردند که زیر پوست موش‌ها ایمپلنت می‌شوند. سپس با استفاده از یک کانال دارویی را به بخش توده سیاه (substantia nigra) مغز موش‌های زنده رساندند. همان‌طور که پیش‌بینی می‌شد این دارو سبب شد علائم پارکینسون در موش‌ها ظاهر شود. اما هنگامی که که از لوله دیگر دوزی از یک محلول نمکی به حیوانات تزریق شد، این علایم از بین رفتند. به گفته محققان کانولا را می‌توان با هر طول یا ضخامتی ساخت. علاوه برآن می‌توان لوله‌ها را از فیبر نوری ساخت و به این ترتیب از آن برای درمان اختلالات عصبی با نور استفاده کرد.

دریچه

روباتی که با رطوبت حرکت می‌کند

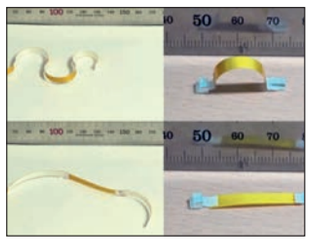

انگجت| محققان موفق به تولید روبات‌های بسیار کوچکی شده‌اند که انرژی خود را تنها از طریق نم و رطوبت محیط اطراف تامین می‌کنند.

این روبات‌های بسیار کوچک که مانند یک روبان باریک هستند می‌توانند بدون نیاز به هیچ گونه منبع برقی حرکت کنند.

این روبات‌های پیشرفته کاربردهای گسترده‌یی در صنایع مختلف اعم از صنایع پزشکی، نظامی و غیره خواهند داشت. زیرا به عنوان مثال حرکت آنها در درون بدن انسان بدون ایجاد هیچ خطری که ناشی از وجود باتری‌های شیمیایی است، ممکن خواهد بود.

تولید روبات‌های کرم مانند قادر به حرکت با استفاده از رطوبت با الهام از گیاهانی مانند Pelargonium carnosum صورت گرفته که دانه آنها قادر به خزیدن در زیر خاک است. برخی دانه‌های مخروطی کاج هم براساس میزان رطوبت موجود در محیط باز و بسته می‌شوند تاحداکثر سرعت رشد آنها تضمین شود.

علت چنین توانمندی در گیاهان یادشده وجود لایه‌های متعدد از سلول‌هاست که برخی از رطوبت تاثیرپذیرفته و برخی تاثیر نمی‌پذیرند. لایه‌های تاثیرپذیر از رطوبت کش آمده و متورم می‌شوند ولی برای دیگر لایه‌ها چنین اتفاقی نمی‌افتد و در نتیجه آنها حرکت می‌کنند. در تولید روبات جدید موادی دولایه از فیبرهای نانو به کار گرفته شده که یک لایه در تماس با رطوبت متورم می‌شود و دیگری ثابت می‌ماند و در نهایت روبات حرکت می‌کند. محققان هم‌اکنون در تلاش برای افزودن حسگر به این روبات‌ها هستند.

کاربر

خداحافظی اینتل با ضعف‌های امنیتی

وی‌تری| شرکت اینتل با اشاره به پیشرفت‌های این شرکت، اعلام کرده که محصولات آینده اینتل دیگر آسیب‌پذیری‌های معروف اسپکتر و ملت داون را نخواهند داشت. برایان کرزانیخ مدیر ارشد اجرایی شرکت اینتل در جریان کنفرانسی در خصوص کیفیت محصولات آینده این شرکت تراشه‌ساز این اطمینان را به مشتریان خود داده است که محصولاتش در سال جاری میلادی از آسیب‌پذیری‌های ملت داون و اسپکتر رهانیده خواهند شد. به‌تازگی شرکت اینتل به عنوان یکی از بزرگ‌ترین سازندگان تراشه و پردازنده برای دستگاه‌های الکترونیکی همچون گوشی‌های هوشمند، گزارش مالی مربوط به سه ماهه چهارم سال ۲۰۱۷ را منتشر کرده است که از عملکرد بسیار خوب و رضایت بخش این شرکت در بخش تولید پردازنده نشان دارد. طبق این گزارش‌ها، شرکت اینتل موفق شده است تا در پاییز ۲۰۱۷ میلادی درآمدی معادل ۱۷٫۱ میلیارد دلار کسب کند که در مقایسه با مدت مشابه سال گذشته که ۱۶٫۴ میلیارد دلار بود، شاهد یک رشد ۴٫۱ درصدی بوده است. اینتل، یک شرکت تجهیزات رایانه‌یی در ایالات متحده امریکاست که در زمینه تولید سخت‌افزارهای رایانه و تلفن همراه، با تمرکز بر مادربورد، کارت شبکه، چیپست، بلوتوث و حافظه‌های فلش، انواع ریزپردازنده، نیم‌رسانا، مدارهای مجتمع، واحدهای پردازش گرافیکی و سامانه‌های نهفته فعالیت می‌کند. کرزانیخ در ادامه سخنانش گفت: «ما در تلاشیم تا تغییر و تحولاتی که بر پایه سیلیکون است، روی محصولات آینده خود ایجاد کنیم تا بتواند در برابر آسیب‌پذیری‌های اسپکتر و ملت داون که مدت‌هاست جنجال‌های فراوانی را به‌پا کرده، مقاوم باشد تا دیگر شاهد چنین ضعف‌ها و حفره‌های امنیتی در سخت‌افزارهای دستگاه‌های الکترونیکی نباشیم». وی در ادامه افزود: «سرمایه‌گذاری‌های استراتژیک ما برای طراحی و ساخت تراشه و پردازنده در بخش تولید محصولات خودکار و خودران، ارتباطات هوشمند، هوش مصنوعی و غیره به‌طور قطع می‌تواند فرصت‌های استثنایی و ویژه‌یی را برای رشد و پیشرفت شرکت ما (اینتل) ایجاد کند». این در حالی است که پیشرفت و رشد این شرکت در زمینه رایانه‌های شخصی کمتر از گوشی‌های هوشمند بوده است به گونه‌یی که درآمد سه ماهه اینتل با ۲ درصد کاهش به ۹ میلیارد دلار رسیده است.

بازار

افزایش ۲۰ درصدی قیمت در بازار رایانه

فارس| رییس اتحادیه فناوران رایانه تهران از افزایش ۲۰ درصدی قیمت کالاها در بازار رایانه خبر داد و گفت: اگرچه کاهش نرخ ارز را پیش‌بینی نمی‌کنیم، اما امیدواریم دولت برای شب عید هم که شده فکری به حال ارز کند، تا بازار از دست نرود.

مهدی میرمهدی رییس اتحادیه فناوران رایانه تهران درباره نوسان و افزایش قیمت‌ها در بازار فناوری اطلاعات IT اظهار داشت: پیرو افزایش قیمت دلار در کشور، شاهد افزایش قیمت کالاها در تمامی بازارها از جمله بازار IT بوده‌ایم. وی ادامه داد: در نتیجه افزایش نرخ دلار، هم‌اکنون قیمت‌ها در بازار IT حدود ۱۵ و در مورد برخی از دسته‌های کالایی تا ۲۰ درصد افزایش یافته است. رییس اتحادیه فناوران رایانه تهران گفت: برای مثال قیمت یک کالای هزار دلاری حدود ۵۰۰ تا ۶۰۰ هزار تومان بیشتر شده است. به گفته میرمهدی این افزایش قیمت در بازار کاذب است و اگر نرخ دلار تثبیت شود، یا به نرخ قبل بازگردد، از بین خواهد رفت، زیرا زمانی که با نوسان نرخ دلار مواجه هستیم، فروشنده‌یی که کالایی را با قیمت قبل خریداری کرده، براساس نرخ جدید دلار قیمت می‌دهد و به فروش می‌رساند، زیرا می‌داند جای این کالای فروخته‌شده را با قیمت جدید باید پر کند.

وی گفت: تصور نمی‌کنیم که نرخ دلار کاهش پیدا کن، اما امیدواریم هرچه به عید نزدیک‌تر می‌شویم، دولت برای شب عید هم که شده فکری برای کنترل نرخ ارز کند، زیرا با توجه به بازار کساد سال ۹۶ بازار خوبی در شب عید ۹۷ رقم نخواهد خورد.

میرمهدی تصریح کرد: برخلاف اینکه مردم فکر می‌کنند افزایش قیمت دلار به نفع کسبه است، اما افزایش نرخ دلار، بازار را از مشتری خالی می‌کند و بازار از دست می‌رود و تنها در صورتی‌که قیمت‌ها تثبیت شود، مردم به بازار خواهند آمد.

فراسو

هدست واقعیت مجازی دانش‌آموزان را به سفر علمی می‌برد

انگجت| شرکت لنووو به‌زودی هدستی را برای استفاده در کلاس‌های درس عرضه می‌کند که به معلمان امکان می‌دهد دانش‌آموزان را به سفرهای علمی و آموزشی مجازی و سه بعدی ببرند.

این هدست‌ها که برمبنای هدست‌های دی‌دریم شرکت گوگل طراحی شده‌اند سفرهای آموزشی را در ۷۰۰ محیط شبیه‌سازی شده برای علاقه‌مندان ممکن می‌کنند.

دانش‌آموزان با استفاده از این هدست‌ها می‌توانند ویدیوهای جذابی از حیات وحش و دنیای زیرآب را به صورت سه بعدی مشاهده کنند و از حس حضور در این محیط‌های بکر و دست نخورده لذت ببرند. در این ویدیوها نقاطی به عنوان نقاط توقف درنظر گرفته شده تا معلم در این بخش‌ها اطلاعات اضافی را برای دانش‌آموزان توضیح دهد یا به سوالات آنها پاسخ دهد.

لنوو هدف از تولید هدست‌های یادشده را تسهیل ارائه آموزش به دانش‌آموزان عنوان کرده و معتقد است از این طریق می‌توان مفاهیم مختلف را بهتر و عمیق‌تر به آنان منتقل کرد. برخی اطلاعات آموزشی نیز در این مجموعه برای معلمان برای افزایش آگاهی‌های آنها و آشنایی با این شیوه آموزشی تازه در نظر گرفته شده است.

این هدست‌ها همراه با تبلت‌های ۱۰ اینچی تب۴ پلاس لنوو، روترهای تجاری Ruckus R۵۱۰، ویدیوهای آموزشی و غیره عرضه می‌شود. این مجموعه برای کلاس‌های سه، ده و چهل نفره عرضه می‌شود و حداقل قیمت آن ۲۸۹۹ دلار است.

مشکلات فعالان اقتصادی بوشهر در نشست با معاون وزیر اقتصاد بررسی شد

تجویز گفت‌وگو برای حل مشکلات اقتصادی

گروه بنگاه‌ها|

گفت‌وگو شاید مهم‌ترین نیازی باشد که فضای اقتصادی کشورمان، امروز بیشتر از هر عامل دیگری به آن نیاز دارد؛ ضرورتی که از طریق آن می‌توان چالش‌های موجود در فضای کسب و کار را تشخیص داد و براساس نیازها، راهکارهای اجرایی مناسبی برای برون‌رفت از آنها ارائه کرد. در شرایطی که دولت دوازدهم اعلام کرده تلاش می‌کند تا با گسترش اختیارات استان‌ها و تفویض اختیار به استانداران، فرآیند توسعه پایدار را دنبال کند، مشکلات فعالان اقتصادی بوشهر در نشست با معاون امور حقوقی و مجلس وزیر امور اقتصادی و دارایی، مجمع نمایندگان در مجلس دهم و استاندار این استان بررسی شد. ضرورت تغییر نگاه‌ها و برقراری ثبات مدیریتی در گمرک بوشهر، تسریع روند بررسی پرونده‌های مالیاتی، روشن شدن سیاست اداره کل امور مالیاتی در مناطق ویژه اقتصادی، ساماندهی وضعیت بیمه محصولات کشاورزی، طولانی بودن فرآیند بروکراسی در گمرک بوشهر، اجرا شدن ماده‌های ۱۸ و ۲۳۸ قانون مالیات‌های مستقیم و سفر وزیر امور اقتصادی و دارایی به استان از جمله خواسته مطرح شده از سوی فعالان اقتصادی بوشهر در این نشست بود.

جلسه‌یی که در جریان آن از یک طرف فعالان بخش خصوصی مطالبات و نیازهای خود را مطرح کردند و از سوی دیگر چهره‌های دولتی حاضر در نشست تلاش کردند تا به ابهامات و پرسش‌های مطرح شده پاسخ دهند. گفت‌وگویی که براساس اعلام حاضران در نشست تداوم آن می‌تواند بسیاری از مشکلات و ناهماهنگی‌های موجود در فضای اقتصادی استان را برطرف کند.

ارتقای ظرفیت‌های گمرکی

رییس اتاق بازرگانی بندر بوشهر گفت: از وزیر اقتصاد و دارایی انتظار نگاه مثبت‌تری به استان بوشهر و به ویژه در حوزه ظرفیت‌های گمرکی داریم.

خورشید گزدرازی افزود: گمرک بوشهر اکنون در مقایسه با سایر گمرک‌ها جذابیت و رقابت‌پذیری لازم را ندارد و جایگاه آن در بین گمرک‌های کشور بسیار کمرنگ شده است. وی یادآور شد: این گمرک ثبات مدیریتی ندارد و اکنون نزدیک به ۱۱ ماه است که بدون ناظر مدیریت آن به‌صورت سرپرستی صورت می‌گیرد.

رییس اتاق بازرگانی بندر بوشهر در ارتباط با مشکلات فعالان اقتصادی استان بوشهر در حوزه مالیات گفت: در ارتباط با پرونده‌های مالیاتی انتظار می‌رود روند بررسی‌ها سرعت و شتاب بیشتری بگیرد. خورشید گزدرازی افزود: در مورد مناطق ویژه اقتصادی نیز روشن نبودن سیاست‌های اداره کل امور مالیاتی مشکلات زیادی فراروی این بخش ایجاد کرده است. وی تاکید کرد: در شرایطی که رکود اقتصادی بر واحدهای تولیدی حکمفرما شده کاهش نرخ مالیاتی امری اجتناب‌ناپذیر است. رییس اتاق بازرگانی بندر بوشهر افزود: شرکت و پیمانکارانی که طرف قرارداد آنها بخش دولتی است بدون اینکه وجهی دریافت کنند، توسط سازمان امور مالیاتی مکلف به پرداخت مالیات تکلیفی و مالیات برارزش افزوده می‌شوند.

استفاده از ظرفیت‌های منطقه‌ای و بومی

یکی از فعالان اقتصادی استان بوشهر گفت: این استان ظرفیت‌های فراوانی دارد ولی با وجود این، مدیران کلان تنها نفت، گاز و پتروشیمی را می‌بینند که از آن چیزی عاید استان بوشهر نمی‌شود. هادی فرحزاده افزود: در استان بوشهر شرایط به‌گونه‌یی است که بومی‌ها زمینگیر شده و افراد غیربومی در آن به سودجویی می‌پردازند.

وی ادامه داد: براساس ماده ۱۶۷ قانون مالیات‌های مستقیم وزارت امور اقتصادی و دارایی یا سازمان امور مالیاتی کشور می‌تواند نسبت به مودیانی که قادر به پرداخت بدهی مالیاتی خود اعم از اصل و جریمه به‌طور یکجا نیستند از تاریخ ابلاغ مالیات قطعی بدهی مربوط حداکثر به مدت سه سال تقسیط شود با وجود اینکه این قانون از سال ۱۳۹۱ اجرایی شده ولی تاکنون این قانون در عمل به اجرا در نیامده طوری که برای پنج سال ۵۰ میلیارد ریالی مالیات را باید به‌طور یکجا پرداخت کنم. فرحزاده افزود: در شرکتی که مدیریت آن را به عهده دارم بدون اینکه تولیدی داشته باشم حقوق ۲۰ نفر کارگر را پرداخت می‌کنم ولی با لحاظ این میزان مالیات شرایط برای تداوم حیات شرکت بسیار سخت شده است.

وی در ارتباط با کالای همراه ملوان گفت: در قانون، مزیت مرزنشینی تنها برای این افراد تعریف شده ولی اکنون در ارتباط با کالای همراه ملوان تمام مزایای آن به افراد غیرمرزنشین می‌رسد.

فرحزاده همچنین با انتقاد از روند طولانی بروکراسی گمرک اظهار داشت: برای ترخیص موادغذایی که باید در مدت کوتاهی صورت گیرد به دلیل سخت‌گیری‌های کار ترخیص آن چندین ماه زمان می‌برد. عضو دیگر اتاق بازرگانی بندر بوشهر گفت: ارسال نشدن پرونده‌ها در وقت مقرر و پیش‌بینی شده به هیات‌های مالیاتی باعث ایجاد مشکلات فراوانی برای فعالان اقتصادی در حوزه پرداخت مالیات شده است. عبدالحسین حفظ‌الله افزود: اجرا نشدن ماده ۲۳۸ قانون مالیات مستقیم از دیگر مشکلات فعالان اقتصادی استان بوشهر در حوزه مالیات است.

مشکلات مالیاتی

در همین زمینه معاون امور حقوقی و مجلس وزارت امور اقتصادی و دارایی گفت: قانون مالیات بر ارزش افزوده برای به‌روزرسانی برخی قوانین، توسط مجلس شورای اسلامی بازنگری می‌شود.

اسماعیل جلیلی افزود: فعالان اقتصادی دغدغه‌های خود در این حوزه را از طریق نمایندگان مجلس شورای اسلامی اطلاع‌رسانی کنند. وی بیان کرد: دیدگاه‌های احصا شده از فعالان اقتصادی در حوزه مالیات بر ارزش افزوده به کمیسیون اقتصادی مجلس ارائه می‌شود تا مشکلات کنونی در قانونی که مورد بازنگری قرار می‌گیرد، پیش نیاید.

جلیلی افزود: مجلس در قالب اصلاح قانون‌ها در حال به‌روزرسانی است و این می‌تواند کمکی به بخش‌های مختلف اقتصادی باشد. وی با تاکید بر اهمیت به‌روزرسانی برخی قانون‌ها تاکید کرد: در دولت دوازدهم مقرر شده نشست‌های مشترکی بین سازمان‌ها و نهادهای اقتصادی در هر استان با نمایندگان به عنوان زبان گویای مردم و فعالان اقتصادی برگزار شود. جلیلی گفت: در قالب این نشست‌ها که با حضور اتاق‌های تعاون، بازرگانی و اصناف است دستگاه‌های ذی‌ربط مشکلات را دریافت و برای حل آنها اقدام به ارائه راهکارهای عملیاتی می‌کنند و موارد نیاز به مجوز نیز در سطح کلان اطلاع‌رسانی می‌کنند. معاون امور حقوقی و مجلس وزارت امور اقتصادی و دارایی تاکید کرد: فعالان اقتصادی برای حل مشکلات خود در حوزه‌های مختلف مالیات و نرخ تسهیلات بانک‌ها راهبرد داشته باشند.

وی یادآور شد: با نگاه و حسن نظر استاندار بوشهر برای حل مشکلات اقتصادی بدون شک ادامه راه فعالان اقتصادی این استان راحت‌تر است.

شفاف‌سازی بخش اقتصاد

استاندار بوشهر گفت: اموری که امکان انجام ندارند باید از همان ابتدا به صورت شفاف به مردم اطلاع‌رسانی شود چون هرگونه سردرگمی در نظام اداری معنی و مفهومی ندارد. عبدالکریم گراوند افزود: بدون شک خود مردم در ارتباط با امورات خود از مدیران انتظار انجام کارهای نشدنی را ندارند.

وی با اشاره به بازرسی‌های مختلفی که انجام می‌شود بیان کرد: در برخی موارد این بازرسی و نظارت‌های مختلف جسارت مدیران را کاهش می‌دهد و این شرایط برای راهگشایی از مشکلات اقتصادی کارساز نیست. گراوند با اشاره به تاکید ویژه رهبر معظم انقلاب و رییس‌جمهوری درباره حل مشکلات اقتصادی کشور گفت: مهم‌ترین مشکل امروز کشور در حوزه اقتصاد است که باید به شیوه اصولی با این حوزه برخورد شود.

وی تاکید کرد: برای حل مشکلات اقتصادی جامعه مدیران ذی‌ربط باید برای انجام کارها روان‌سازی لازم برای بخش خصوصی را انجام دهند.

مدیرعامل گروه خودروسازی سایپا:

به‌زودی اخبار خوشی از سایپا خواهید شنید

مدیرعامل گروه خودروسازی سایپا از برنامه این گروه برای معرفی محصولات جدید خبر داد و گفت: به زودی اخبار خوشی در این زمینه از سایپا شنیده خواهد شد.

به گزارش «تعادل» و به نقل از سایپانیوز، محسن جهرودی در نشست نمایندگی‌های فروش و خدمات پس از فروش استان‌های اصفهان، یزد و چهارمحال‌وبختیاری که در شهر اصفهان برگزار شد با بیان این مطلب که گروه سایپا باید همواره به دنبال تکمیل سبد محصولات باشد، اظهار کرد: پروژه جدیدی را در راستای تکمیل سبد محصولات در دست اجرا داریم که امیدواریم با حمایت‌های وزارت صنعت، معدن و تجارت به زودی این پروژه نهایی شود. او با بیان این مطلب که سایپا به دنبال اجرای برنامه‌های مولد است، افزود: سیاست تکمیل و توسعه محصول را با قدرت ادامه خواهیم داد تا بتوانیم در رده‌های مختلف پاسخگوی نیاز بازار و مشتریان باشیم. او در بخش دیگری از اظهارات خود تصریح کرد: سایپا در گذشته متحمل مشکلات فراوانی ناشی از تحریم‌های بین‌المللی و مشکلات اقتصادی شده که با تلاش و برنامه‌ریزی توانسته به دوران ثبات و رشد بازگردد.

مدیرعامل گروه خودروسازی سایپا در ادامه در خصوص شبکه نمایندگی‌های فروش و خدمات پس از فروش سایپا در سراسر کشور تاکید کرد: راهبرد مدیریت ارشد گروه در زمینه شبکه، اجرای عدالت و حمایت از نمایندگی‌های ضعیف‌تر و توانمندسازی آنها و همچنین پاسخگویی به خواسته‌های مشتریان است.

جهرودی بیان کرد: باید شبکه‌یی فکر کردن را در میان نمایندگی‌ها جاری کنیم تا از این طریق منافع موجود در آن با اجرای عدالت تقسیم شود تا نمایندگی‌ها راضی باشند و با ارائه خدمات مناسب موجبات رضایت مشتریان را بیش از پیش فراهم کنند، چراکه منافع سازمان متعلق به اعضای شبکه است و باید درون خانواده باشد. مدیرعامل گروه خودروسازی سایپا در بخش دیگری از اظهارات خود تاکید کرد: توجه به انضباط در فروش محصول، اهتمام در خصوص خدمات پس از فروش و اجرای عدالت از جمله اموری است که باید مورد تاکید و توجه قرار گیرد.

جهرودی افزود: در حال حاضر با وجود نوسان در قیمت ارز و برخی مشکلات دیگر شتاب بی‌سابقه‌یی را در تولید محصول در سطح گروه سایپا شاهدیم که بیانگر رشد و پویایی این مجموعه است. مدیرعامل گروه خودروسازی سایپا گفت: تمام قدرت و توان سایپا در تولید، شبکه فروش و تجربیات دیرینه و چندین ساله آن است که موجب بزرگی سایپا شده و سایپا سازمانی است که به اوج باز خواهد گشت، زیرا شبکه‌یی پرقدرت و گسترده در سطح کشور دارد که نمایندگان این شبکه سال‌ها در سختی‌ها کنار گروه ایستاده‌اند.

گفتنی است، در جریان برگزاری این نشست روسای انجمن‌های صنفی استان‌های اصفهان، یزد و چهارمحال‌وبختیاری گزارشی از فعالیت‌های شبکه نمایندگی‌ها ارائه کرده و مباحثی در خصوص فعالیت‌های شبکه نمایندگی‌های کشور مطرح کردند.

راهکارهایی برای ایمنی تلفن‌های همراه

شرکت ارتباطات سیار ایران در اطلاعیه‌یی درخصوص استفاده از نرم‌افزارهای غیراوریجینال و تماس با شماره‌های مشکوک و ناشناس هشدار داد. شرکت ارتباطات سیار ایران در اطلاعیه‌یی درخصوص استفاده از نرم‌افزارهای غیراوریجینال، دانلود از سایت‌های غیرمعتبر، نصب نبودن آنتی‌ویروس و عدم به‌روزرسانی آن و تماس با شماره‌های مشکوک و ناشناس هشدار داد.

به گزارش اداره کل ارتباطات شرکت ارتباطات سیار ایران، در پی تماس‌های مشترکین با مرکز تماس این اپراتور و بیان مشکلات مربوط به تلفن همراه، همراه اول نکات لازم را درخصوص لزوم استفاده از نرم‌افزارهای اورجینال، عدم دانلود از سایت‌های غیرمرتبط، نصب آنتی‌ویروس و به‌روز رسانی آن و عدم تماس با شماره‌های ناشناس و مشکوک، اطلاع‌رسانی کرد.

استفاده از نرم‌افزارهای اورجینال

استفاده از برنامه‌ها و نرم‌افزارهای غیراورجینال می‌تواند مشکلات فراوانی را برای صاحبان گوشی‌های هوشمند همراه به‌دنبال داشته باشد. توجه داشته باشید که امکان کپی‌برداری از روی نرم‌افزارها و برنامه‌های اورجینال وجود دارد که ممکن است این برنامه‌ها مخرب بوده و منجر به آلوده‌سازی گوشی‌های هوشمند همراه شوند. لذا جهت دانلود و نصب هرگونه برنامه و نرم‌افزار روی گوشی‌های خود، حتما به اصل بودن آنها دقت کنید. لازم به ذکر است این موضوع با عناوین «نکات ایمنی درخصوص نصب برنامک روی تلفن همراه» و «آشنایی با بدافزارهای شایع موبایل» توسط تیم MCI-CERT تدوین و در سایت همراه اول، بخش cert.mci.ir جهت بهره‌برداری، ارائه شده است.

نصب آنتی‌ویروس و به‌روز رسانی آن

از آنجا که در سال‌های اخیر شیوع گسترده انواع بدافزارها و ویروس‌ها روی گوشی‌های هوشمند همراه منجر به ایجاد مشکلات فراوانی برای صاحبان این گوشی‌ها شده است، لذا نصب برنامه‌های آنتی‌ویروس یکی از کارهای ضروری جهت جلوگیری از آلوده شدن گوشی و انتشار برنامه‌های مخرب است. همچنین در استفاده از این برنامه‌ها توجه داشته باشید که همواره از برنامه‌های آنتی‌ویروس معتبر استفاده کرده و مرتبا با انجام به‌روز رسانی برای این برنامه‌ها از انجام پروسه صحیح ویروس‌یابی روی گوشی خود اطمینان حاصل کنید. لازم به ذکر است این موضوع با عناوین «باج‌افزار اندرویدی Double locker» و «آشنایی با بدافزارهای شایع موبایل» توسط تیم MCI-CERT تدوین و در سایت همراه اول، بخش cert.mci.ir جهت بهره‌برداری ارائه شده است.

عدم دانلود از سایت‌های غیرمعتبر

باتوجه به ایجاد مشکلات فراوان برای کاربران گوشی‌های هوشمند همراه درخصوص دانلود و نصب برنامه‌های کاربردی از طریق منابع نامعتبر، یادآور می‌شود برای دانلود نرم‌افزارهای موردنیاز روی گوشی تلفن همراه فقط از طریق منابع شناخته شده و قابل اعتماد اقدام کنید. دانلود و نصب این اپلیکیشن‌ها از طریق کانال‌های شبکه‌های اجتماعی و سایر منابع ناشناس می‌تواند خطر آلودگی تلفن‌های همراه را در پی داشته باشد.

لازم به ذکر است این موضوع با عناوین «نکات ایمنی درخصوص نصب برنامک روی تلفن همراه» و «آشنایی با بدافزارهای شایع موبایل» توسط تیم MCI-CERT تدوین و در سایت همراه اول، بخش cert.mci.ir جهت بهره‌برداری، ارائه شده است.

عدم تماس با شماره‌های مشکوک و ناشناس

در پی بروز مشکلاتی که اخیرا با نام «Wangiri Fraud» برای اپراتورها به وجود آمده است، مهاجمان از طریق شماره‌های ویژه (premium) اقدام به ایجاد تماس بی‌پاسخ (Missed Call) برای افراد کرده و قربانی در صورت تماس با این شماره‌ها (Call back)، متحمل پرداخت هزینه‌های بالایی خواهد شد. لذا در صورت مشاهده تماس بی‌پاسخ از سوی شماره‌های بین‌المللی ناآشنا و نامتعارف، از برقراری تماس مجدد با آنها جدا خودداری کنید. آگاهی‌رسانی مرتبط با این موضوع توسط تیم MCI-CERT تدوین و در سایت همراه اول، بخش «https: //mci. ir/sucpicious-calls-fa» و با عنوان «با شماره‌های بین‌المللی از دست رفته مشکوک تماس حاصل نکنید!» قرار داده شده است.

چهره‌های استانی

نمایشگاه گردشگری یاری‌رسان این صنعت است

اصفهان| شهردار اصفهان گفت: شعار نخست ما از ابتدا رونق و توسعه گردشگری در اصفهان بود و معتقدم که نمایشگاه گردشگری یاری‌رسان ما در تحقق آن شعار است. به گزارش «تعادل» و به نقل از اداره ارتباطات رسانه‌یی شهرداری اصفهان، قدرت‌الله نوروزی همزمان با دومین روز از یازدهمین نمایشگاه بین‌المللی گردشگری و صنایع وابسته در تهران از بخش‌های مختلف غرفه «اصفهان» در این نمایشگاه بازدید کرد. او در حاشیه این بازدید اظهار کرد: چنانکه به نظر می‌رسد، اصفهان حضور خوبی در این نمایشگاه داشته است، غرفه اصفهان هم به نحوی خلاقانه و به‌روز طراحی شده و توانسته است ارائه خوبی در نمایشگاه داشته باشد.

شهردار اصفهان با بیان اینکه غرفه اصفهان توانسته است، فضای خوبی را برای جذب بازدیدکنندگان نمایشگاه ایجاد کند، عنوان کرد: اگر بازدیدکنندگان از این بخش از نمایشگاه بازدید کنند، توجهشان به سمت غرفه اصفهان جلب می‌شود. این غرفه توانسته است تا حدودی معرف هنر اصفهان باشد و هر بازدیدکننده‌یی علاقه دارد به چنین غرفه‌یی سر بزند. او در خصوص بازدید مجدد علی‌اصغر مونسان اظهار کرد: این مساله نشان می‌دهد که غرفه «اصفهان» از اهمیت ویژه‌یی برای ایشان برخوردار بوده است.

هیچ خانواده دارای نوزادی در مناطق زلزله‌زده نباید بدون کانکس باشد

کرمانشاه| استاندار کرمانشاه گفت: هیچ خانواده دارای نوزادی در مناطق زلزله‌زده نباید بدون کانکس و وسایل گرمایشی باشد. به گزارش ایسنا، هوشنگ بازوند در نشست پیگیری مصوبات سفر رییس سازمان برنامه و بودجه به کرمانشاه افزود: اگر موردی ببینم که حاکی از کوتاهی مسوولان باشد، چشم‌پوشی نمی‌کنم. بازوند با بیان اینکه در مورد جان و سلامت مردم در مناطق زلزله‌زده همه ما مسوولیم، گفت: دانشگاه علوم پزشکی باید به دوردست‌ترین روستاهای زلزله‌زده و خصوصا آن دسته از روستاها که خانه بهداشت آنها ویران شده گشت پزشکی اعزام کند. او در ادامه با بیان اینکه به ۳۷۰۰ خانوار به جای کانکس پول پرداخت شده، گفت: متاسفانه برخی‌ها پول کانکس را می‌گیرند و بعد تصاویر خود را زیر چادر منتشر می‌کنند و می‌گویند کانکس نداریم. البته حساب مردم اصیل و نجیب مناطق زلزله‌زده از این افراد جداست. بازوند با بیان اینکه باید بررسی شود چرا عده‌یی سعی در دلسرد کردن مردم از کشور دارند، گفت: کلیپی در فضای مجازی پخش شده که یک نفر از زلزله‌زدگان سرپل ذهاب مدعی شده رب گوجه‌فرنگی تاریخ مصرف گذشته توسط هلال‌احمر به او داده شده است، در حالی که در بسته‌های غذایی توزیع شده توسط هلال‌احمر اصلا رب گوجه‌فرنگی نبوده است.

موانع پیش روی توسعه سرمایه‌گذاری در خوزستان

خوزستان| استاندار خوزستان با بیان اینکه قبول دارم که در استان جلسات زیادی برگزار و زمان زیادی از مدیران گرفته می‌شود، گفت: سال آینده در بحث توسعه مخازن نفتی قرار است حدود ۴,۴میلیارد دلار کار در کشور انجام شود که بالای ۸۰درصد از آن در استان خوزستان است و اشتغال بسیار خوبی ایجاد می‌کند اما در این زمینه لازم است تا موانع پیش‌رو برداشته شود.

به گزارش ایسنا، غلامرضا شریعتی در جلسه شورای برنامه‌ریزی استان که روز ۷بهمن‌ماه در اهواز برگزار شد، اظهار کرد: یکی از مواردی که دبیران کارگروه‌های زیرمجموعه شورای برنامه‌ریزی نسبت به آن گله‌مند هستند، آن است که به مصوبات کارگروه‌ها در شورای برنامه‌ریزی توجه نمی‌شود و در نتیجه عملا آن کارگروه جایگاه چندانی ندارد و خیلی تاثیری بر نظرات شورا نمی‌تواند، اعمال کند.

او افزود: اینکه ارتباط خوبی میان شورای برنامه‌ریزی استان و کارگروه‌ها ایجاد نمی‌شود و مصوبات کارگروه‌ها به سازمان برنامه نمی‌رود یک ایراد و خلل است. لازم است تا ارتباط مستمر و درستی میان کارگروه‌ها و دبیرخانه شورای برنامه‌ریزی ایجاد شود و کارگروه‌ها مصوبات خود را به دبیرخانه منتقل و دبیرخانه نیز این مصوبات را در شورای برنامه‌ریزی طرح کند.

دولت وضعیت اشتغال بازنشسته‌ها را تعیین‌تکلیف کند

فارس| معاون ساماندهی امور جوانان وزارت ورزش گفت: دولت وضعیت اشتغال بازنشسته‌ها را تعیین‌تکلیف کند. به گزارش «تعادل» و به نقل از تسنیم، مراسم اختتامیه نخستین همایش مجمع ملی سازمان‌های مردم‌نهاد جوانان با حضور معاون اول رییس‌جمهور و ۵نفر از وزرای دولت برگزار شد. در این مراسم که با حضور جوانان فعال کشور عضو مجمع ملی سازمان‌های مردم‌نهاد در استانداری فارس برگزار شد، وزیر ورزش و جوانان، وزیر ارتباطات و فناوری اطلاعات، وزیر صنعت، معدن و تجارت، وزیر اطلاعات، وزیر دادگستری و معاون زنان و خانواده رییس‌جمهور حضور داشتند. استاندار فارس در این مراسم با عرض خیرمقدم اظهار داشت: جای افتخار است که فارس میزبان نخستین مجمع ملی سازمان‌های مردم‌نهاد است و امیدواریم این نشست سبب ارتقای نشاط اجتماعی در جامعه باشد. اسماعیل تبادار افزود: امروز هیچ دولتی قادر نیست همه امور جامعه را به عهده گیرد و سمن‌ها به عنوان ضرورت اجتماعی ایجاد شده و در این زمینه کمک به توسعه پایدار می‌کنند. در کشورهای توسعه یافته شاهد فعالیت زیاد سازمان‌های مردم‌نهاد هستیم و در کشور ما هنوز به اهداف خودمان نرسیده و از این کشورها عقب هستیم.

خبر

تولید ۲۶ هزار دستگاه پژو ۲۰۰۸ در سال ۹۷

مدیرعامل شرکت طراحی مهندسی و تامین قطعات ایران‌خودرو (ساپکو) در نخستین نشست مشترک با سازندگان منتخب پروژه ایکاپ، از افزایش ظرفیت تولید پژو ۲۰۰۸ باتوجه به استقبال بازار از این خودرو خبر داد. به گزارش «تعادل» به نقل از ایکوپرس، حسین نجاری در این نشست یک روزه که با حضور مدیران پژو و ایکاپ و نمایندگان تامین‌کنندگان برگزیده پروژه ایکاپ برگزار شد، با بیان اینکه نخستین مرحله ارزیابی‌ها انجام شده و مراحل بعدی آدیت نیز به‌زودی آغاز خواهد شد، اظهار کرد: مشارکت سازندگان داخلی در ارزیابی‌ها از تمایل آنها برای پیشرفت و ارتقا برای همکاری با ایکاپ حکایت دارد. او در ادامه از تولید بیش از هزار دستگاه پژو ۲۰۰۸ تا دی ماه خبر داد و افزود: تولید این خودرو در بهمن ماه ۲۵۰۰ دستگاه و در اسفندماه نیز ۲۵۰۰ دستگاه خواهد بود و برنامه تولید ۲۶ هزار و ۲۰۰ دستگاه از این خودرو در سال ۹۷ در دستور کار قرار گرفته است. مدیرعامل ساپکو بر دستیابی به اهداف موردنظر ایکاپ در این پروژه درخصوص رقابتی شدن کیفیت، قیمت و زمان تحویل تاکید کرد. وی اضافه کرد: امیدواریم که این همکاری مشترک (JV) با پژو زنجیره تامین در کشور تبدیل شود و از قطعه‌سازان داخلی نیز انتظار داریم برای افزایش عمق ساخت داخل و ارتقای کیفیت، تمامی توان خود را به‌کار گیرند.

اخبار شهرستان‌ها

بخشودگی یک دوره از کارکرد تلفن‌های ثابت مناطق زلزله‌زده؛ کرمانشاه| روابط عمومی مخابرات استان کرمانشاه اعلام کرد: برای کمک به مردم مناطق زلزله‌زده یک دوره از کارکرد تلفن‌های ثابت مشترکان این مناطق در ماه‌های مهر و آبان بخشیده می‌شود. براساس این گزارش، توابع شهرستان اسلام‌آبادغرب، شهرستان ثلاث و باباجانی و توابع آن، توابع شهرستان جوانرود، توابع شهر دالاهو، شهرستان سرپل‌ذهاب و توابع آن، شهرستان قصرشیرین و توابع آن، شهر کوزران و شهرستان گیلانغرب و توابع آن شامل این طرح می‌شوند. روابط عمومی مخابرات استان کرمانشاه، این بخشودگی را بالغ بر ۵ میلیارد ریال اعلام کرد. طبق اعلام مخابرات، در قبض دوره پنجم که بهمن ماه به دست مشترکان خواهد رسید، کارکرد ماه‌های آذر و دی و همچنین بدهی قبلی مشترکان منظور شده که قابل پرداخت است.

۲۸۰۰ هکتار به فضای گلخانه‌ای کشور افزوده می‌شود؛ شهرکرد| عضو هیات‌مدیره شرکت شهرک‌های کشاورزی ایران از اجرا و افزوده شدن ۲ هزار و ۸۰۰ هکتار به فضای گلخانه‌یی کشور خبر داد. به گزارش ایرنا، جعفر علیپور بهزادی دیروز در نشست با معاون هماهنگی امور اقتصادی و توسعه منابع استاندار چهارمحال‌وبختیاری تاکید کرد: باتوجه به وجود ۴۵۰ هزار هکتار فضای باز کشت محصولات صیفی در ایران، برنامه‌ریزی برای توسعه فضاهای گلخانه‌یی در دستور کار قرار دارد. وی افزود: با احداث فضاهای کشت گلخانه‌یی، راندمان مصرف آب ۹۰درصد کاهش و تولید محصول نیز ۱۰ برابر بیشتر می‌شود. علیپور بهزادی تصریح کرد: در هر هکتار فضای کشت گلخانه‌یی ۶۰۰ تن محصول برداشت و ۸ شغل مستقیم و ۱۰ شغل غیرمستقیم ایجاد می‌شود. عضو هیات‌مدیره شرکت شهرک‌های کشاورزی ایران اظهار کرد: این شرکت برای رونق سرمایه‌گذاری بخش کشاورزی و مجتمع‌های گلخانه‌یی به‌دنبال کسب سود و درآمدزایی نیست.

شرکت ماشین‌آلات صنعتی تبریز فعالیت خود را ازسر گرفت؛ تبریز| شرکت ماشین‌آلات صنعتی پس از واگذاری به شرکت مادر تخصصی مجتمع تراکتورسازی تبریز از روز شنبه فعالیت خود را به شکل محدود از سر گرفت. استاندار آذربایجان‌شرقی دیروز در مراسم آغاز به کار این کارخانه با اشاره به واگذاری‌های انجام شده در سال‌های قبل گفت: مجموعه‌های مهمی ازجمله ریخته‌گری، آهنگری، ماشین‌آلات صنعتی تراکتورسازی در استان به بخش خصوصی واگذار شد. مجید خدابخش با بیان اینکه محصولات بیل و لودر شرکت ماشین‌آلات صنعتی مجتمع تراکتورسازی دارای بازار بود، اظهار کرد: به دلیل واگذاری و مدیریت ناموفق این شرکت دچار مشکل شد. وی اضافه کرد: دادگستری و مسوولان استان آذربایجان‌شرقی برای رفع مشکلات این واحد و بازگشت به تولید کار بسیار بزرگی را در زمان کمی انجام دادند. خدابخش افزود: تراکتورسازی از کارخانجات مهم استان است و مدیریت آن توانست در دوران رکود این شرکت را از بحران خارج کند.

دیزین از پایان هفته میزبان علاقه‌مندان به اسکی؛ کرج| بارش‌های سنگین برف که از صبح دیروز در پیست بین‌المللی دیزین آغاز شده است، همچنان ادامه دارد و قرار است تا پایان هفته به روی علاقه‌مندان به اسکی بازگشایی شود. مدیر مجموعه بین‌المللی اسکی دیزین گفت: در بارش‌های روزگذشته تاکنون حدود ۷۰ سانت برف به زمین نشسته است. آژیر افزود: به نظر می‌رسد با این بارش‌ها مجموعه بین‌المللی دیزین همین هفته آماده میزبانی علاقه‌مندان به اسکی و گردشگران باشد.

سمنان آماده راه‌اندازی نمایشگاه اقتصادی در آفریقا؛ سمنان| معاون استاندار سمنان آمادگی این استان را برای راه‌اندازی نمایشگاه دایمی کشاورزی و صنعتی در قاره آفریقا اعلام کرد. محمد همتیان معاون هماهنگی امور اقتصادی و توسعه منابع انسانی استانداری سمنان در جلسه تبیین چگونگی استفاده از خط اعتباری ایران در قاره آفریقا گفت: ایجاد خط اعتباری ایران و آفریقا فرصت خوبی برای سرمایه‌گذاری در بخش صنعت و کشاورزی است. حسن خسروجردی رییس شورای همکاری اقتصادی ایران و آفریقا در اتاق بازرگانی ایران هم گفت: استان سمنان در بخش مصالح ساختمانی و صنعت و کشاورزی صادرات خوبی دارد و باید در این زمینه در آفریقا سرمایه‌گذاری کرد. در این جلسه تعدادی از نمایندگان بخش‌های خصوصی و دولتی نظرات خود را درخصوص سرمایه‌گذاری در قاره آفریقا بیان کردند.

رییس سازمان حفاظت محیط زیست مطرح کرد

زورکسی در کشور به مافیای خودروسازی نمی‌رسد

از اجرایی کردن قانون هوای پاک حرف می‌زند و وعده می‌دهد که در سال ۹۷ به هر قیمتی شده، این قانون را اجرایی می‌کند. از طرفی سخن از مافیای خودروسازی در کشور می‌گوید؛ مافیایی که هر چه هست، به دولت ربط دارد. رییس سازمان حفاظت محیط زیست، گرچه با مقوله محیط زیست آشنایی ندارد، اما وارد دو حیطه مهم در محیط زیست شده است: مافیای خودروسازی و قانون هوای پاک؛ قانونی که طبق آن سازمان‌ها و نهادهای مختلف در موضوع آلودگی هوا وظایفی به عهده دارند که باید به آنها متعهد باشند. این تعهدات نیاز به بودجه دارد و ارگان‌های مختلف کمبود بودجه را بهانه‌یی برای اجرایی نکردن این قانون عنوان می‌کنند.

عیسی کلانتری همچنین دوباره به موضوع مافیای خودروسازی اشاره کرده است اما قطعا می‌داند آنچه او از آن به عنوان مافیا نام می‌برد، انحصار دولتی در خودروسازی کشور است، نه مافیا.

رییس سازمان حفاظت محیط زیست با بیان اینکه زور کسی در کشور به مافیای خودروسازی نمی‌رسد، گفت: خودروهایی تولید می‌شود که مصرف سوخت بالاتر از استاندارد و سوختی پایین‌تر از استاندارد دارند.

عیسی کلانتری در همایش مبارزه با سرطان با اشاره به تاثیر آلودگی‌های زیست‌محیطی بر ابتلا به انواع سرطان اظهار کرد: محیط زیست کشور مانند بیماری سرطانی است؛ هم آلودگی انسانی و هم تقدیری که طبیعت برای ما قائل شده دراین زمینه موثر است. متوسط بارندگی در ۱۲۷ روزی که از فصل آبی گذشته ۶۰ درصد کمتر از متوسط ۵۰ سال گذشته است. اثرات کم‌بارشی بر بهداشت محیط کم نیست. او افزود: طبق گزارش‌های دانشگاه‌های صنعتی شریف و علوم پزشکی ارومیه غبارهای نمکی دریاچه ارومیه اثرات مخربی بر زندگی انسان‌ها، گیاهان وحیوانات گذاشته است. کشاورزی دراین منطقه طی ۷ یا ۸ سال حتما تعطیل می‌شود. دانشگاه‌های علوم پزشکی در حال بررسی تاثیر تابش نور خورشید روی غبارهای نمکی هستند علاوه بر آن ورود فلزات سنگین به غبارهای نمکی و خیزش آنها از سمت دریاچه‌های خشک شده اثرات مخربی دارد.

معاون رییس‌جمهور با اشاره به تاثیرگذاری تغییر اقلیم اظهار کرد: برخی اتفاقات به دلیل مدیریت غلط است. هنوز باور نکرده‌ایم که با کم‌آبی زندگی و سیاست غلط خود را بر مردم تحمیل می‌کنیم. سیاست‌های غلط اقتصادی که به محیط زیست وارد می‌شود کمتر از اثرات شیمیایی بر سلامتی انسان نیست بخشی از آلودگی آب به دلیل کمبود منابع آبی است که توان پایش طبیعی آن به همین دلیل از بین رفته است.

او افزود: از سال ۱۳۷۴ قرار بود کودهای شیمیایی ازت اوره که در شمال کشور استفاده می‌شد پوشش گوگردی داشته باشد، اما هنوز این اتفاق نیفتاده و انواع ترکیب‌های ازت وارد آب و مزارع برنج می‌شود. در این صورت سم به جای ۴۸ساعت ظرف مدت دوماه وارد آب‌های زیرزمینی می‌شود. وزارت بهداشت هیچگاه درباره افزودنی‌های غیراستاندارد اعلام نظر نکرده است. وقتی وارد روند خرید سموم کشاورزی می‌شویم فقط بحث قیمت مطرح می‌شود. ما براساس قراردادهای جاری کشور قیمت ارزان‌تر را ترجیح می‌دهیم.

خودروهایی تولید می‌شود که مصرف سوخت بالاتر از استاندارد و سوختی پایین‌تر از استاندارد دارند. شاید حتی زور رییس‌جمهور نیز برای جلوگیری از تولید این خودروها نرسد. در دولت قبل تصویب شد که خودروهای فرسوده باید به ازای خودروهای جدید از رده خارج شوند، اما به دلیل قدرت صنعت خودروسازی در کمتر از یک ماه این مصوبه لغو شد. در این شرایط نباید انتظار هوایی پاک داشته باشیم

هجمه بهداشتی به گیاهان

رییس سازمان حفاظت محیط زیست افزود: تغذیه گیاهان و آبزیان به دلایل اقتصادی مورد هجمه بهداشتی و زیست محیطی قرارگرفته است. اگر وزارت بهداشت به این مسائل ورود کند دستگاه‌های اجرایی خدمات بهتری ارائه می‌دهند. در مورد آلودگی هوا نیز یکی از مهم‌ترین عوامل، سوختی است که در کشور تولید می‌شود. وزیر نفت به صراحت اعلام می‌کند که نمی‌توانم گازوییل با استانداردهای مورد نظر محیط زیست تامین یا تولید کنیم و با این گفته جامعه را در شرایط سختی قرار می‌دهد. طبق قوانین استاندارد گازوییل نباید بیش از ۵۰ PPMگوگرد داشته باشد اما گازوییل‌هایی که در کشور توزیع می‌شود گاهی بین ۷۰تا ۱۰هزار PPM گوگرد دارند.

کلانتری با اشاره به وجود بیش از ۵۰ هزار کامیون فرسوده در تهران، اظهارکرد: هر کامیون به صورت میانگین به جای ۳۰ لیتر، ۷۰ لیتر در هر ۱۰۰ کیلومتر گازوییل مصرف می‌کند. وقتی وارونگی دما اتفاق می‌افتد بزرگ‌ترین عامل آلودگی هوا ذرات کمتر از ۲,۵ میکرون سوخت وسایل نقلیه هستند. او با بیان اینکه زور کسی در کشور به مافیای خودروسازی نمی‌رسد، گفت: خودروهایی تولید می‌شود که مصرف سوخت بالاتر از استاندارد و سوختی پایین‌تر از استاندارد دارند. شاید حتی زور رییس‌جمهور نیز برای جلوگیری از تولید این خودروها نرسد. در دولت قبل تصویب شد که خودروهای فرسوده باید به ازای خودروهای جدید از رده خارج شوند، اما به دلیل قدرت صنعت خودروسازی در کمتر از یک ماه این مصوبه لغو شد. در این شرایط نباید انتظار هوایی پاک داشته باشیم. رییس سازمان حفاظت محیط زیست تاکید کرد: بهداشت و محیط زیست قربانی کمپانی‌های بزرگ می‌شوند و هنوز هم زور کسی به آنها نمی‌رسد. اگر پشتوانه وزارت بهداشت را داشته باشیم می‌توانیم تا حدی مبارزه کنیم، اما نمی‌دانیم تا چه اندازه موفق خواهیم بود. مبارزه با صنعتی که ۷۰هزار میلیارد تومان در سال گردش مالی دارد، یعنی ۱۵۰برابر بودجه محیط زیست و سه برابر بودجه وزارت بهداشت، کار سختی است. آنها می‌توانند هرهافته‌یی را پنبه کنند.

کلانتری در پایان با بیان اینکه اگر مردم اطلاعات کافی داشته باشند و وارد این موضوع شوند، این صنعت عقب‌نشینی می‌کند، گفت: بخشی از آلودگی هوا به دلیل وجود ریزگردها است. دلیل اینکه مردم بیشتر روی ریزگردها حساس هستند این است که آنها را می‌بینند، اما ریزگردهای شیمیایی و تولیدات غیراستاندارد که با زور به مردم تحمیل می‌شود، بیشتر به آنها آسیب می‌رساند. محیط زیست نمی‌تواند در مقابل فشارهایی که از بیرون وارد می‌شود مقاومت زیادی داشته باشد. با اینکه اعلام کردیم جلوی تولیدات غیراستاندارد را خواهیم گرفت اما باز به لابی‌های صنعتی برخورد می‌کنیم و با بهانه‌هایی مانند حمایت از تولید داخل که به قیمت جان مردم انجام می‌شوند روبه‌رو می‌شویم.

افزایش ۱۰ تا ۱۸ درصدی حقوق فرهنگیان در سال ۹۷

معاون حقوقی آموزش و پرورش در واکنش به اعتراضات معلمان و دانشجومعلمان درباره احتمال حذف سنوات تحصیلی از سابقه بازنشستگی، با تاکید بر اینکه آموزش و پرورش جزو مدافعان خدمت تعهد دبیری است، گفت: اگر در مجلس قانون مدیریت خدمات کشوری تغییر کند، اساسنامه دانشگاه نیز باید در شورای عالی انقلاب فرهنگی تغییر یابد، اما نکته حایز اهمیت این است که تعهد دبیری موضوعی نیست که به این راحتی از کنارش رد شد؛ بنابراین باید منتظر شویم که مجلس چگونه در ارتباط با این لایحه برخورد می‌کند.

یوسف نجفی درباره آخرین جزئیات افزایش حقوق فرهنگیان در سال ۹۷، اظهار داشت: با توجه به لایحه‌یی که دولت به مجلس ارائه داده و همچنین مصوبه کمیسیون تلفیق مجلس، حقوق معلمانی که زیر ۵ میلیون تومان دریافتی دارند، ۱۰ تا ۱۸ درصد افزایش می‌یابد؛ با توجه به اینکه تمامی معلمان در وزارت آموزش و پرورش زیر ۵ میلیون تومان حقوق می‌گیرند، این قانون مشمول تمامی آنها خواهد شد. معاون حقوقی و امور مجلس آموزش و پرورش با اشاره به اینکه فعلا مشخص نیست که این افزایش حقوق چه عددی بین ۱۰ تا ۱۸ درصد است، به ایلنا گفت: این موضوع بستگی به تامین اعتبار آن دارد و افزایش حقوق‌ها براساس سوابق و دریافتی معلمان خواهد بود.

نجفی همچنین درباره حذف سنوات تحصیلی بازنشستگان معلمان و اعتراض دانشجومعلمان به آن گفت: فعلا چنین چیزی وجود ندارد؛ دولت در لایحه اصلاح و دایمی شدن قانون مدیریت خدمات کشوری در یک بند به این موضوع اشاره کرده است که دوران تحصیل که به صورت تعهد خدمت قبل از استخدام یا حین خدمت در اوقات اداری در مقاطع رسمی آموزشی یا معادل توسط کارمندان طی شده یا می‌شود، جزو سابقه خدمت برای بازنشستگی منظور نمی‌شود؛ این موضوع صرفا مربوط به آموزش و پرورش نیست بلکه مربوط به تمامی کارکنانی است که سنوات تحصیلی دارند یا آموزش می‌بینند. وی با اشاره به اینکه این موضوع هنوز در مجلس تصویب نشده و معلوم نیست که خروجی از مجلس چه خواهد بود، افزود: از سوی دیگر این موضوع هنوز به صورت رسمی اعلام نشده که پیرو آن، ما تغییرات لایحه مدیریت خدمات کشوری را در کمیسیون آموزش و تحقیقات مجلس مورد بررسی قرار دهیم. معاون حقوقی و امور مجلس آموزش و پرورش و پرورش ادامه داد: آموزش و پرورش براساس سیاست‌هایی که قبل و بعد از انقلاب وجود داشته، دوره‌های تربیت معلم جزو سنوات خدمتی محسوب می‌شده است؛ آموزش و پرورش و تربیت معلم امر حاکمیتی است؛ بنابراین ورود و خروج معلم از نظام جذب، نظام نگه‌داشت، نظام پرداخت، ارتقا و بازنشستگی براساس قانون تعیین خدمت آموزش و پرورش است.

نجفی در ادامه تصریح کرد: اخیرا با تشکیل دانشگاه فرهنگیان، بحث متعهدین خدمت براساس اساسنامه دانشگاه فرهنگیان صورت می‌گیرد که مصوب شورای عالی انقلاب فرهنگی است، لذا اساسنامه دانشگاه فرهنگیان تاکید بر تعهد خدمت ۴ ساله دارد.

او با تاکید بر اینکه آموزش و پرورش جزو مدافعان خدمت تعهد دبیری است، گفت: اگر در قانون مدیریت خدمات کشوری تغییرات ایجاد شود، در پی آن اساسنامه دانشگاه نیز باید در شورای عالی انقلاب فرهنگی تغییر یابد، اما نکته حایز اهمیت این است که تعهد دبیری موضوعی نیست که به این راحتی از کنارش رد شد؛ بنابراین باید منتظر شویم که مجلس چگونه در ارتباط با این لایحه برخورد می‌کند.

سرطان در ایران؛ سیر طبیعی یا سونامی؟

رییس اداره سرطان وزارت بهداشت با اشاره به آخرین آمار ابتلا به سرطان در کشور، گفت: از چند سال گذشته در سند توسعه شبکه مراقبت سرطان که در قالب طرح آمایش سرزمینی سرطان تدوین شد، مشخص کرده‌ایم که تا سال ۱۴۰۴در هر منطقه چه میزان امکانات، تجهیزات و نیروی انسانی مرتبط با تشخیص و درمان سرطان نیاز داریم.

علی مطلق از بروز سالانه بیش از ۱۰۰ هزار مورد ابتلای جدید به سرطان در کشور خبر داد و گفت: براساس آخرین آمارها میزان ابتلا به سرطان در مردان ایرانی ۱۷۳ نفر به ازای هر ۱۰۰ هزار نفر و در زنان ۱۳۷ نفر به ازای هر ۱۰۰ هزار نفر است. همچنین شایع‌ترین سرطان‌ها در ایران در میان زنان سرطان پستان است که به ازای هر ۱۰۰ هزار نفر، ۳۱ نفر به این نوع سرطان مبتلا می‌شوند و سرطان معده نیز بالاترین بروز را در میان مردان ایرانی دارد و حدود ۲۲ نفر از هر ۱۰۰ هزار نفر در مردان کشورمان به این سرطان مبتلا می‌شوند.

در عین حال باید توجه کرد که براساس آخرین برآوردها به‌طور کلی سالانه ۵۰ هزار نفر در ایران به دلیل سرطان فوت می‌کنند.

مطلق با اشاره به برخی اظهارنظرها درباره بروز سونامی سرطان در کشور، به ایسنا گفت: باید توجه کرد که کشورهایی که دوران تغییرات هرم سنی جمعیت‌شان را در دهه‌های گذشته تجربه کرده‌اند و اکنون هرم جمعیتی پایداری دارند، تغییر و تحولات‌شان از نظر ابتلا به سرطان زیاد نیست؛ چراکه به پیک امید به زندگی رسیده‌اند، اما در ایران همچنان میزان امید به زندگی و به دنبال آن جمعیت سالمندان در حال افزایش است و در نتیجه میزان بروز سرطان نیز در آن بیشتر خواهد بود.

باید بدانیم که این موضوعی اجتناب‌ناپذیر است و در همه کشورهای در حال توسعه‌یی که وضعیت زیرساخت‌های اجتماعی و اقتصادی بهتر شده، سلامت در همه ابعادش بهبود یافته، انسان‌ها کمتر به دلیل بیماری‌های عفونی یا قلبی-عروقی فوت می‌کنند و افراد بیشتر عمر می‌کنند، میزان ابتلا به سرطان هم افزایش می‌یابد. به هر حال در هر کجای کره زمین اگر انسان بیش از ۱۰۰ سال عمر می‌کرد، تقریبا می‌توان گفت که همه انسان‌ها براثر سرطان فوت می‌کردند. بنابراین با افزایش سن، بروز سرطان هم بیشتر می‌شود. در عین حال تاکید می‌کنم که میزان بروز سرطان در ایران کمتر از متوسط جهانی است.

پایلوت غربالگری ۳ سرطان در چهار شهر کشور

رییس اداره سرطان وزارت بهداشت با اشاره به اقدامات انجام شده در حوزه سرطان طی چهار سال گذشته و در پی اجرای طرح تحول نظام سلامت، گفت: از سال ۱۳۹۴ غربالگری برای سه سرطان پستان، روده بزرگ و دهانه رحم در چهار شهرستان بافت، شهرضا، نمده و مراغه اقداماتی آغاز شد و در سال ۹۵ براساس تجربیاتی که در فاز پایلوت داشتیم، اصلاحاتی در برنامه انجام دادیم.

از اواسط سال ۹۵ تاکنون نیز این اقدامات به تدریج در دانشگاه‌های علوم پزشکی توسعه می‌یابند؛ چراکه برای خدمات تشخیصی و غربالگری کل فرآیند باید پیش‌بینی شده و در دسترس باشد. بنابراین زمانی که مراکز تیپ یک ما که مراکز ارجاعی از سطح شبکه بهداشتی هستند، تجهیز شوند، بهتر می‌توانیم برنامه‌های تشخیص زودهنگام را توسعه دهیم.

کمبود پزشک برای اجرای طرح پزشک خانواده

عضو کمیسیون بهداشت و درمان مجلس، با اشاره به اینکه اجرای پزشک خانواده نیازمند وجود زیرساخت‌های لازم است، گفت: وزارت بهداشت باید درگام اول اشکال و نقاط ضعف را درحوزه سلامت برطرف کند.

منوچهر جمالی سوسفی با اشاره به اینکه تمامی نمایندگان مایل به اجرای طرح پزشک خانواده، سیستم ارجاع، راهنماهای بالینی و پرونده الکترونیک سلامت در تمامی نقاط کشور هستند، گفت: واقعیت این است که در روستاها پزشک خانواده اجرایی شد، اما در این مناطق هم اجرای آن طبق خواست وزارت بهداشت به صورت کامل صورت نگرفت؛ ضمن اینکه درشهرها نیز این مساله به هیچ عنوان اجرایی نشد، بنابراین اسباب و لوازم کافی برای توجه به قوانین دربخش پزشک خانواده درحال حاضر وجود ندارد. نماینده مردم رودباردرمجلس شورای اسلامی، با اشاره به اینکه اجرای پزشک خانواده نیازمند وجود تعداد پزشک و فضای فیزیکی کافی است، افزود: همچنین اعتبارات مناسب برای اجرای این قانون باید در نظر گرفته شود، ضمن اینکه برای سیستم ارجاع نیز بیمارستان‌های دولتی باید به میزان کافی به مردم و مراجعه‌کنندگان پاسخ دهند، این درحالی است که همین مساله نیز در حال حاضر با مشکل روبه‌رو است.

او اظهار کرد: ازسوی دیگر برای تمامی گروه‌های پزشکی راهنماهای بالینی به درستی تنظیم نشده است، یا اگر اقدامی هم صورت گرفته در بسیاری از موارد دچار اختلال است؛ به عنوان مثال در راهنمای بالینی گروه رادیولوژی انجام سونوگرافی از زنان باردار به متخصصان زنان واگذار شده است، هرچند که این تخصص مربوط به رادیولوژیست‌ها است؛ بنابراین برای پرونده الکترونیک سلامت هم به دلیل نبود اینترنت در همه استان‌ها هنوز اجرایی نشده است. عضو کمیسیون بهداشت و درمان مجلس، با بیان اینکه باید از استفاده همزمان از چندین دفترچه درمانی جلوگیری شود، گفت: همه به دنبال اجرای قانون هستند، اما زیرساخت لازم به صورت صددرصد برای پزشک خانواده به‌طور کامل فراهم نشده است، به عنوان مثال برای کشیک پزشک عمومی کافی در بیمارستان‌های شهرستان‌ها وجود ندارد؛ البته دلیل بخشی ازاین مشکلات مربوط به سیستم جذب نیرو است، اما دلیل عمده درآمد پزشکان است؛ زیرا برخی پزشکان دراین فکر هستند که درشهرها و فضاهای پرتردد درآمد بیشتری کسب می‌کنند.

تبدیل آشوراده به منطقه گردشگری خلاف قانون است

نایب فراکسیون محیط زیست مجلس تبدیل جزیره آشوراده به منطقه گردشگری را خلاف قانون دانست و گفت: با حضور گردشگران، محیط زیست جزیره و نسل فوک خزر در معرض تهدید قرار می‌گیرد. جبار کوچکی‌نژاد ارم‌ساداتی با بیان اینکه امکان تبدیل جزیره آشوراده به منطقه گردشگری وجود ندارد، به خانه ملت گفت: آشوراده جزو مناطق حفاظت شده بوده و تبدیل آن به منطقه گردشگری خلاف قانون است. نماینده مردم رشت در مجلس شورای اسلامی، با تاکید بر اینکه با تبدیل آشوراده به منطقه گردشگری و حضور گردشگران نسل فوک خزر، محیط زیست و پوشش گیاهی جزیره با تهدید مواجه می‌شود، تصریح کرد: البته از سویی حفاظت از محیط زیست و تالاب‌ها بدون مشارکت مردم و سازمان‌های مردم نهاد محقق نمی‌شود بنابراین بهتر است مردم در حفاظت از محیط زیست، حیات وحش و تالاب‌ها مشارکت داده شوند.

او با بیان اینکه برای حفاظت از آشوراده می‌توان از ظرفیت سازمان‌های مردم‌نهاد بهره برد، افزود: دولت و محیط زیست به تنهایی از عهده حفاظت از تالاب‌ها و مناطق حفاظت شده برنمی‌آیند بنابراین با برنامه‌ریزی مناسب و منسجم می‌توان مشارکت مردم و بخش خصوصی را در این حوزه افزایش داد.

نماینده رشت در مجلس دهم، با یادآوری اینکه منابع دولت برای حفاظت از محیط زیست محدود است، گفت: منطقه حفاظت شده آشوراده محل تخم‌ریزی ماهیان خاویاری خزر، پناهگاه حیات وحش، زیستگاه پرندگان و میزبان انواع پرندگان مهاجر بوده و در صورت تبدیل آن به منطقه گردشگری فعالیت‌ها و دخل و تصرف و تخریب‌هایی در اراضی بکر آن صورت می‌گیرد که به بحرانی شدن وضعیت محیط زیست و حیات وحش این جزیره منجر خواهد شد. نایب فراکسیون محیط زیست مجلس شورای اسلامی، با تاکید بر اینکه سازمان حفاظت محیط زیست به عنوان متولی محیط زیست باید از تبدیل آشوراده به منطقه گردشگری جلوگیری کند، تصریح کرد: هر گونه فعالیت در آشوراده که به تخریب و تغییر کاربری منتهی شود، ممنوع است.

اخبار

نیاز به کارت ملی هوشمند برای معاملات ملکی

سخنگوی سازمان ثبت احوال کشور از آغاز استفاده سازمان ثبت اسناد و املاک کشور از کارت ملی هوشمند برای احراز هویت افراد در معاملات ملکی در دهه فجر خبر داد. سیف‌الله ابوترابی با بیان اینکه قرار است سازمان ثبت اسناد و املاک کشور از استفاده از کارت ملی هوشمند رونمایی کند، به ایسنا گفت: مقرر شد در دهه فجر سازمان ثبت اسناد و املاک کشور از کارت ملی هوشمند برای احراز هویت استفاده کند، یعنی با کارت ملی هوشمند مشخص شود که فرد حقیقی معاملات ملکی را انجام داده است.

او در ادامه با اشاره به اینکه کارت هوشمند ملی کلید ورود به دولت الکترونیک است، اظهار کرد: مردم انتظار دارند که یک کارت هوشمند داشته باشند به همین دلیل هیات وزیران طی مصوبه‌یی مقرر کرد که این امکان فراهم شود وتجمیع کارت‌های هوشمند صورت گیرد. در حال حاضر نیز در برخی شعب بانک ملت استفاده از کارت ملی هوشمند به‌جای عابر بانک امکان‌پذیر است و امیدواریم استفاده از این کارت در باقی دستگاه‌های اجرایی نیز امکان‌پذیر شود. سخنگوی سازمان ثبت احوال افزود: در همین راستا با ابلاغ و امضای وزیر کشور کمیته تجمیع کارت‌های هوشمند با ریاست رییس سازمان ثبت احوال تشکیل شد، وظیفه این کمیته این است که پیگیر مصوبه هیات وزیران باشند و در صورت امکان از صدور کارت‌های هوشمند موازی جلوگیری شود، یعنی این کمیته موظف است مراکزی که طبق قانون باید کارت صادر کنند را بررسی و در صورت لزوم اصلاحات قانون انجام شود.

راه‌اندازی شبکه «سینا» برای مبارزه با آسیب‌های اجتماعی

وزیرآموزش و پرورش در نشست مشترک با ستاد مبارزه با مواد مخدربا اشاره به حساسیت والدین نسبت به آسیب‌های اجتماعی گفت: مبارزه با آسیب‌های اجتماعی نیازمند تغییر رویکرد و همکاری سایر دستگاه‌هاست.

محمد بطحایی در نشست مشترک وزارت آموزش وپرورش و ستاد مبارزه با مواد مخدر، اظهار کرد: تجارب نشان می‌دهد اگر بخواهیم با آسیب‌های اجتماعی به صورت ریشه‌یی برخورد کنیم و بطور اساسی پیشگیری کنیم باید آموزش‌های خود را از دوران کودکی و نوجوانی دانش‌آموزان آغاز کنیم.

او افزود: امروزه در حوزه اجتماعی با یک انفجار اطلاعاتی در فضای مجازی مواجه هستیم و رسانه‌هایی که در این فضا فعالیت دارند بسیار موردتوجه هستند، و با وجود مزایایی که در فضای مجازی وجود دارد همراه باآسیب‌هایی نیز هست. بطحایی افزود: یکی از برنامه‌های اصلی وزارت آموزش وپرورش در مبارزه با آسیب‌های اجتماعی راه‌اندازی شبکه تعاملی سینا است که از مجموعه ۱۰ برنامه آن در فاز اول، ۲ برنامه به پیشگیری از اعتیاد اختصاص یافته است.

وزیر آموزش وپرورش خاطرنشان کرد: از ویژگی این تلویزیون مخاطب محوربودن برنامه‌هاست، بنابراین هر یک از والدین تنها می‌توانند با ارائه رمز وارد سیستم شوند و برنامه مربوط به فرزند خودشان را مشاهده کنند.

او نبود امکان ضبط و کپی‌برداری از برنامه‌های تلویزیون تعاملی را از جمله ویژگی‌های شبکه سینا برشمرد و اظهار کرد: تنها مخاطبین خاص می‌توانند برنامه ارائه شده را مشاهده کنند و هنگام فاصله گرفتن از سیستم برنامه به شکل خود کار قطع می‌شود، البته حضور و غیاب والدین دانش‌آموزان نیز از ویژگی‌های دیگر این تلویزیون تعاملی است. بطحایی مشغله مدیران مدارس را یکی از موانع اجرای طرح‌ها در آموزش وپرورش دانست و اظهار کرد: در اجرای برنامه‌های پیشگیری از اعتیاد مدرسه باید محور اصلی باشد و رابطان طرح مستقیما با مسوولان بالادستی ارتباط داشته باشند، بنابراین اجرای برنامه‌های پیشگیری از آسیب‌های اجتماعی نیازمند وجود افراد متخصص در هر مدرسه است.

ادامه رایزنی‌ها برای تفکیک ورزش و جوانان

وزیر ورزش و جوانان با اشاره به افزایش وام ازدواج از ۱۰ به ۱۵ میلیون تومان در سال ۹۷ گفت: وام تسهیلات قرض الحسنه ازدواج از ۲۵۰۰ میلیارد تومان به ۹۷۰۰ میلیارد تومان در سال ۹۵ افزایش یافت و در پایان سال ۹۶ به سقف ۱۲ هزار میلیارد تومان خواهد رسید. مسعود سلطانی‌فر، در مراسم اختتامیه نخستین همایش مجمع ملی سازمان‌های مردم‌نهاد، با اشاره به اینکه لایحه تفکیک ورزش از جوانان، در دست بررسی است، گفت: با وجود بررسی این لایحه در مجلس، فعالیت‌های جوانان متوقف نشده است و ساماندهی سمن‌ها با قوت ادامه دارد.

او در ادامه با اشاره به دیدارهای هفتگی معاونت جوانان با نمایندگان سمن‌های کشور اظهار کرد: هر هفته سه شنبه‌ها دو نشست با سازمان‌های مردم نهاد برگزار می‌کنیم و با ۱۸ استان نشست مستقل در ۹ هفته داشته و ایده‌ها و نقطه نظرات سمن‌ها را شنیده‌ایم؛ این فرصت مغتنمی برای مطلع شدن بی‌واسطه از پیشنهاد و نظرات جوانان است.

سلطانی‌فر با اشاره به اینکه مرحله به مرحله به سمت و سوی ساماندهی جوانان می‌رویم اضافه کرد: معاونت امور جوانان این وزارتخانه با انرژی و انگیزه زیادی کار جوانان را دنبال می‌کند و این نشست‌ها با سمن‌ها را بصورت مستمر ادامه خواهیم داد. وزیر ورزش و جوانان خطاب به جوانان حاضر در همایش گفت: دولت و معاونت جوانان حامی شما هستند و این گفت‌وگوی بین نسلی باید رشد و توسعه یابد.

او با بیان اینکه آینده ایران روشن است گفت: با وجود همه محدودیت‌ها، موانع و سختی‌ها، شاخص‌ها رو به گسترش و بهبود است و مشاوران امور توسعه در دنیا گزارشی دو سال قبل از ظرفیت‌های اقتصادی ایران ارائه و پیش بینی کردند هزار میلیارد دلار ظرفیت ارزش افزوده در تولید ناخالص ملی دارد و می‌تواند ۹ میلیون شغل برای جوانان ایجاد کند.

سلطانی فر اظهارکرد: اگرچه دولت برای تفکیک بخش جوانان از ورزش لایحه‌یی تقدیم مجلس کرد و ما هم در حال رایزنی‌های لازم هستیم، اما با این وجود هیچ‌وقت متوقف نشدیم و با همان شدت و قوت بحث ساماندهی سمن‌ها را در کشور و همچنین گسترش خانه‌های جوان را در استان‌ها و شهرها ادامه می‌دهیم. سلطانی‌فر اظهار کرد: دفاتر مشاوره ازدواج درحال توسعه یافتن است و شما هم در این راستا نزدیک‌ترین و موثرین همکاران ما در دولت هستید.

بانک مرکزی کارنامه ۱۰ ماهه بازار مسکن را منتشر کرد

سرعت‌گیر قیمتی در مسیر رشد معاملات ملک

گروه راه و شهرسازی |

تازه‌ترین گزارش بانک مرکزی از تحولات بازار مسکن تهران در ۱۰ماهه اول سال ۱۳۹۶ حاکی از آن است که تعداد معاملات آپارتمان‌های مسکونی در مقایسه با مدت مشابه سال قبل ۱۲,۲درصد رشد داشته است.

بر اساس این گزارش در این مدت متوسط قیمت یک مترمربع بنای واحد مسکونی معامله شده از طریق بنگاه‌های معاملات ملکی در شهر تهران ۴,۷۵میلیون تومان بوده است که نسبت به مدت مشابه سال قبل ۸,۹ درصد افزایش نشان می‌دهد.

اما در دی‌ماه سال ۱۳۹۶، حجم معاملات واحدهای مسکونی در شهر تهران به ۱۹هزار فقره و متوسط قیمت خرید و فروش یک مترمربع واحد مسکونی هم به ۵,۲۴میلیون تومان رسید که نسبت به ماه مشابه سال گذشته به ترتیب ۱۳,۵ و ۱۶,۷درصد افزایش نشان می‌دهد.

رشد تعداد معاملات انجام شده طی دی‌ماه سال جاری نسبت به ماه مشابه سال گذشته در تداوم رشد نقطه به نقطه پنج ماه اخیر به شمار می‌رود. به‌طوری که این موضوع موجب شده است تا در مجموع، تعداد معاملات آپارتمان‌های مسکونی شهر تهران در ۱۰ ماهه سال ۱۳۹۶ در مقایسه با مدت مشابه سال قبل افزایش ۱۲,۲درصد رشد داشته باشد.

کاهش سرعت رشد معاملات

به گزارش «تعادل» حجم معاملات خرید و فروش مسکن از نیمه دوم سال جاری رشد قابل توجهی را نسبت به نیمه نخست سال و همچنین سال گذشته تجربه کرد، به گونه‌یی که افزایش قراردادهای امضا شده از سوی کارشناسان اقتصادی به عنوان سیگنال‌های مثبت مسکن برای خروج ۴ساله از رکود تلقی شد.

در همین حال آمارها حاکی از کاهش رشد معاملات مسکن در دی‌ماه سال جاری هستند. بر اساس آمار رسمی حجم معاملات در آذرماه نسبت به ماه مشابه سال قبل ۵۰,۲ درصد و نسبت به آبان ماه ۲۰ درصد رشد داشته است.

همچنین حجم خرید و فروش مسکن در مهرماه امسال ۳۴درصد و در آبان ۱۸,۵درصد نسبت به ماه‌های مشابه سال قبل خود رشد داشت، اما در دی ماه تعداد قراردادهای خرید و فروش تنها ۱۳,۵درصد نسبت به دی‌ماه سال ۹۵ رشد کرد. این در حالی است که کاهش سرعت رشد قراردادهای خرید و فروش پس از آذرماه که بیشترین رشد حجم معاملات در سال ۹۶ را به خود اختصاص داده بود، واکنش بازار به افزایش بی‌رویه قیمت‌های پیشنهادی ارزیابی می‌شود.

بررسی‌های میدانی روزنامه تعادل نشان می‌دهد، رشد قیمت مسکن در دی‌ماه موجب شد که تعداد قراردادهای امضا شده در برخی مناطق تقریبا نوساز پایتخت که همواره بین خریداران مصرفی مسکن پرطرفدار بوده‌اند، افزایش چشمگیری داشته باشد و حتی در برخی فایل‌های موجود در دفاتر مشاوران املاک این مناطق شاهد رشد ۵۰ درصدی قیمت‌ها نسبت به فصل پاییز بودیم. همین موضوع موجب شد که حجم معاملات در این مناطق از جمله منطقه ۵ نسبت به ماه قبل از آن کاهش ۱,۳درصدی داشته باشد یا در منطقه ۴ و ۲ پایتخت هم که جزو مناطق پرطرفدار محسوب می‌شوند افت ۰,۲ و ۰,۶درصدی را نسبت به آذرماه شاهد باشیم.

کاهش استقبال از واحدهای نوساز

بر اساس گزارش منتشر شده از سوی بانک مرکزی، توزیع تعداد واحدهای مسکونی معامله شده در شهر تهران به تفکیک عمر بنا در دی‌ماه سال ۱۳۹۶، نشانگر آن است که از مجموع ۱۹هزار و ۴واحد مسکونی معامله شده، واحدهای تا ۵سال ساخت با سهم ۴۹,۵درصد بیشترین سهم را به خود اختصاص داده‌اند. سهم مذکور در مقایسه با دی‌ماه سال قبل ۳,۴واحد درصد کاهش یافته و در مقابل به سهم واحدهای با قدمت بیش از ۱۵سال افزوده شده است.

توزیع تعداد معاملات انجام شده بر حسب مناطق مختلف شهر تهران در دی ماه سال ۱۳۹۶ حاکی از آن است که از میان مناطق ۲۲گانه شهر تهران، منطقه ۵ با سهم ۱۳,۶درصدی از کل معاملات، بیشترین تعداد قراردادهای مبایعه‌نامه را به خود اختصاص داده است. همچنین مناطق ۴ و ۲ به ترتیب با سهم‌های ۱۱,۲ و ۹,۳درصدی در رتبه‌های بعدی قرار گرفته‌اند.

در مجموع ۷۳,۹درصد از کل تعداد معاملات انجام شده در شهر تهران مربوط به ۱۰منطقه شهر (به ترتیب بیشترین فراوانی شامل مناطق ۵، ۴، ۲، ۸، ۱۴، ۱۰، ۷، ۱، ۳ و ۱۵) بوده و ۱۲منطقه باقیمانده ۲۶,۱درصد از کل تعداد معاملات را به خود اختصاص داده‌اند.

منطقه ۵ در صدر افزایش قیمت

در دی‌ماه سال ۱۳۹۶ متوسط قیمت یک مترمربع زیربنای واحد مسکونی معامله شده از طریق بنگاه‌های معاملات ملکی شهر تهران ۵,۲۴میلیون تومان بود که نسبت به ماه قبل و ماه مشابه سال قبل به ترتیب ۳و ۱۶,۷درصد افزایش نشان می‌دهد. بیشترین رشد متوسط قیمت در این ماه نسبت به ماه مشابه سال قبل به منطقه ۵ معادل ۲۷,۳درصد و کمترین میزان رشد به منطقه ۲۰ (معادل ۵/۵ درصد) تعلق دارد.

در میان مناطق ۲۲گانه شهرداری تهران، بیشترین متوسط قیمت یک مترمربع زیربنای مسکونی معامله شده معادل ۱۱,۱۷میلیون تومان به منطقه یک و کمترین آن با ۲,۴۷میلیون تومان به منطقه ۱۸ تعلق داشته است. ارقام مزبور نسبت به ماه مشابه سال قبل به ترتیب ۱۰,۳ و ۱۳,۱درصد افزایش نشان می‌دهد.

نیمی از معاملات ارزان‌تر از متوسط

توزیع فراوانی تعداد واحدهای مسکونی معامله شده بر حسب قیمت یک مترمربع بنا در دی‌ماه سال ۱۳۹۶ حاکی از آن است که واحدهای مسکونی در دامنه قیمتی ۳ تا ۳,۵میلیون تومان به ازای هر مترمربع بنا با سهم ۹,۹درصد، بیشترین سهم از تعداد معاملات شهر تهران را به خود اختصاص داده و دامنه‌های قیمتی ۲,۵ تا۳ و ۳,۵ تا ۴ میلیون تومان به ترتیب با سهم‌های ۹,۵ و ۹درصدی در رتبه‌های بعدی قرار گرفته‌اند.

در این ماه توزیع حجم معاملات به گونه‌یی بوده است که ۵۶,۶درصد واحدهای مسکونی با قیمتی کمتر از متوسط قیمت هر مترمربع واحد مسکونی شهر تهران (۵,۲۴میلیون تومان) معامله شده‌اند.

واحدهای پرطرفدار؛ کوچک و ارزان

گزارش بانک مرکزی از وضعیت بازار مسکن شهر تهران همچنین حاکی از آن است که در توزیع فراوانی تعداد واحدهای مسکونی معامله شده بر حسب سطح زیربنای هر واحد مسکونی در دی‌ماه سال ۱۳۹۶، بیشترین سهم از معاملات انجام شده به واحدهای مسکونی با زیربنای ۶۰ تا ۷۰مترمربع معادل ۱۵,۳درصد اختصاص داشته است. واحدهای دارای زیربنای ۵۰ تا ۶۰ و ۷۰ تا ۸۰ مترمربع به ترتیب با سهم‌های ۱۳,۳و ۱۲,۶درصدی در رتبه‌های بعدی قرار دارند.

در مجموع در این ماه، واحدهای مسکونی با سطح زیربنای کمتر از ۸۰ مترمربع، ۵۰,۳ درصد از معاملات انجام شده را به خود اختصاص دادند.

در دی‌ماه سال ۱۳۹۶، توزیع فراوانی تعداد واحدهای مسکونی معامله شده بر حسب ارزش هر واحد حاکی از آن است که در میان دامنه‌های قیمتی مورد بررسی، واحدهای مسکونی با ارزش ۱۵۰ تا ۲۰۰ میلیون تومان با اختصاص سهم ۱۱,۶درصد، بیشترین سهم از معاملات انجام شده را به خود اختصاص داده‌اند. واحدهای دارای ارزش ۲۰۰ تا۲۵۰ و ۱۰۰ تا ۱۵۰میلیون تومان هم هر یک با اختصاص ۹,۵ و ۸,۶ درصد در رتبه‌های بعدی قرار گرفته‌اند. درمجموع در این ماه حدود ۵۲,۶درصد از معاملات به واحدهای مسکونی با ارزش کمتر از ۴۰۰میلیون تومان اختصاص داشته است.

رشد ۱۰,۳ درصدی اجاره‌بهای مسکن

در دی‌ماه سال ۱۳۹۶ شاخص کرایه مسکن اجاری در شهر تهران و در کل مناطق شهری نسبت به ماه مشابه سال قبل به ترتیب ۱۰,۳ و ۹,۳درصد رشد نشان می‌دهد. ماهیت قراردادهای اجاره مسکن که اغلب یک‌ساله تنظیم می‌شود هم اثرپذیری شاخص اجاره‌بهای مسکن از سیاست‌های کنترل و مهار تورم، سبب تغییر متناسب اجاره‌بها با تحولات نرخ تورم در کشور شده است. یادآور می‌شود که سهم هزینه مسکن (اجاره‌بهای مسکن اعم از شخصی و غیرشخصی) در محاسبات شاخص کل بهای کالاها و خدمات مصرفی بر اساس (سال پایه ۱۰۰=۱۳۹۵) معادل ۳۳/۱درصد است.

عملکرد معاملات انجام شده در تهران

	مقطع زمانی			درصد تغییر	
	دی ۱۳۹۵	آذر ۱۳۹۶	دی ۱۳۹۶	نسبت به ماه قبل	نسبت به ماه مشابه سال قبل
تعداد معاملات (واحد مسکونی)	۱۶۷۴۹	۱۷۷۷۶	۱۹۰۰۴	۶,۹	۱۳,۵
قیمت هر متر مربع به میلیون تومان	۴,۱۶۱۷	۴,۳۴۰۸	۴,۶۴۸۶	۳	۱۶,۷

عملکرد معاملات انجام شده در شهر تهران در ۱۰ ماهه سال‌های ۹۶ - ۱۳۹۴

	۱۰ ماهه نخست			درصد تغییر	
	۱۳۹۴	۱۳۹۵	۱۳۹۶	۱۳۹۵	۱۳۹۶
تعداد معاملات (واحد مسکونی)	۱۲۴۳۱۵	۱۳۴۱۷۵	۱۵۰۵۴۱	۷,۹	۱۲,۲
متوسط قیمت هر متر مربع (میلیون تومان)	۴,۱۴۹۴	۴,۳۶۴۹	۴,۷۵۱۸	۵,۲	۸,۹

سایه نوسان‌های ارزی بر سر بازار مسکن

معاون مسکن و ساختمان وزیر راه و شهرسازی با بیان اینکه در صورت تلاطم بازار ارز نگران اثرگذاری آن در بازارهای موازی هستیم، گفت: پیش‌بینی این است که بازار ارز به ثبات برسد و تاثیر نامطلوبی بر رونق مسکن نگذارد. به گزارش ایسنا، حامد مظاهریان در جمع خبرنگاران اظهار کرد: در آذر ماه شاخصه‌های مهم بازار مسکن همچون تعداد مبایعه‌نامه‌ها، مبلغ قراردادها، قیمت واحد مسکونی همچنین تعداد پروانه‌های ساختمانی افزایش قابل توجهی را نشان می‌داد. تفسیر می‌شد که شاید این موضوع در آذر ماه اتفاقی بوده و منتظر بودیم، ببینیم آیا در دی ماه ادامه می‌یابد یا خیر. آمار دی ماه خوشبختانه نشان داد، روند شتابانی که در آذر ماه شروع شده در دی نیز ادامه یافت. یعنی در هر ۴ شاخص نسبت به ۱۰ماهه مشابه سال قبل افزایش یافت بنابراین می‌توان گفت، بازار مسکن به طور کامل وارد رونق شده است. وی افزود: چیزی که نگران‌کننده است، بحث تلاطم در بازار ارز است که اگر نتواند در مدت کوتاهی به ثبات برسد حتما روی همه بازارهای موازی تاثیر نامطلوب خود را خواهد گذاشت ولی اگر تثبیت شود، می‌توان امیدوار بود که رونق مسکن ادامه یابد. معاون وزیر راه و شهرسازی اظهار کرد: دولت طی ۴سال گذشته صبوری داشت و شوک هیجانی به بازار ایجاد نکرد که این موضوع در دو ماه آذر و دی خود را نشان داده و حالا فقط منتظر اثرات بازار ارز هستیم. خبرنگاری پرسید، برخی فروشندگان واحدهای نوساز قیمت‌ها را بعضا تا ۵۰ درصد بالا برده‌اند درحالی که مردم قدرت خرید ندارند، تحلیل شما از این موضوع چیست؟ که مظاهریان در پاسخ اظهار کرد: این چیزی که نمی‌دانم از قول چه کسی نقل می‌کنید فقط باعث ایجاد تلاطم در بازار می‌شود و به هیچ وجه علمی نیست. در دی ماه ۱۹هزار معامله در شهر تهران انجام شده حالا اینکه یک مالک را نشان دهیم که قیمت پیشنهادی را ۵۰ درصد بالا برده، مبنایی برای کل معاملات محسوب نمی‌شود.

مظاهریان تصریح کرد: روند کلی بازار مسکن قیمت را تعیین می‌کند. در این شرایط هر کسی می‌تواند هر قیمتی بگذارد ولی بازار نشان داده کسی که قیمت پیشنهادی را بالاتر از میانگین قرار می‌دهد، نمی‌تواند واحد خود را بفروشد. افزایش قیمت ۱۰ماهه شهر تهران ۸ درصد است که نشان می‌دهد هنوز درحال نزدیک شدن به قیمت تورم هستیم. بنابراین شو و جنجالی که ممکن است بعضی بخواهند از آن سود ببرند، اتفاق نمی‌افتد چون به اندازه کافی موجودی مسکن داریم.

معاون مسکن و ساختمان وزیر راه و شهرسازی درباره پیش‌بینی از آینده بازار مسکن گفت: اگر در بازار ارز تلاطم داشته باشیم شاید با خروج سرمایه‌ها از بانک‌ها منجر شود و ممکن است قیمت‌های کاذب در هر بازاری خود را نشان دهد البته فکر می‌کنیم ارز به زودی به ثبات می‌رسد. وی در پاسخ به اینکه چه دهک‌هایی در بازار مسکن حضور دارند، گفت: گروه کم درآمد در بازار ایران بیشتر اجاره‌نشینی است. قیمت مبایعه‌نامه‌های شهر تهران نشان می‌دهد طبقات میانی که دارای توان هستند در بازار مسکن حضور دارند.

یادداشت

حمل‌ونقل عمومی راه نجات پایتخت

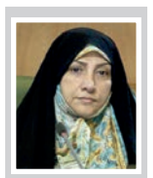

زهرا نژادبهرام
عضو شورای اسلامی شهر تهران

یکی از رویکردهای مورد توجه در حوزه برنامه‌ریزی کاربری زمین «توسعه مبتنی بر حمل و نقل عمومی» است. طرفداران این رویکرد مراکز فعالیتی مختلط و متراکم که به وسیله شبکه‌یی از نظام‌های حمل ونقل عمومی و شخصی به هم وصل شده‌اند را به تصویر می‌کشند. توسعه مبتنی بر حمل و نقل که به اختصار TOD خوانده می‌شود به مرکزیت و محوریت ایستگاه‌های راه‌آهن، مترو یا اتوبوس و با ایجاد کاربری‌های مختلط و متجانس پیرامون آن اعم از مسکونی، اداری، تجاری، فرهنگی، تفریحی، خدماتی و فضای سبز تعریف می‌شود و به واسطه طراحی خاص خود، شهروندان را تشویق به استفاده محدود از اتومبیل‌های شخصی و حرکت در مسیر حمل و نقل عمومی می‌کند.

مطالعات نشان می‌دهد که بین ۶۰ تا ۹۰درصد ظرفیت بزرگراه‌ها و شریان‌های اصلی شهر طی ۵ سال پس از افتتاح اشباع می‌شود اما با اجرای روش‌های جدید برنامه‌ریزی حمل و نقلی مانند هماهنگی بهتر کاربری زمین و حمل و نقل، افزایش دسترسی به حمل‌ونقل عمومی با کیفیت، ایجاد چندین گزینه، انعطاف و ارتباط درون شبکه حمل‌ونقل عمومی و تضمین رابطه میان عابر پیاده، دوچرخه‌سوار می‌توان پیوستگی لازم را بین برنامه‌ریزی‌های حمل ونقل عمومی و کاربری اراضی به‌طور گسترده‌یی به‌عنوان یک ضرورت پیش‌نیاز برای توسعه پایدار ایجاد کرد.

با توجه به کارنامه موفق TOD در کلان‌شهرهای جهان، پرسش قابل طرح آن است که سطح کارایی و بهره‌وری توسعه بر مبنای TOD در کلان‌شهر تهران به چه میزان است. با نیم‌نگاهی به وضعیت ساخت و ساز و فشردگی ظرفیت‌های کالبدی پایتخت به نظر می‌رسد حرکت در مسیر توسعه بر مبنای حمل و نقل عمومی رویکردی هزینه‌بر محسوب می‌شود. زیرا انجام این مهم نیازمند تملک املاک یک محدوده و بازآفرینی از نو بر مبنای رویکرد شهرسازی ریل پایه است و عملیاتی کردن آن با توجه به محدودیت مالی مدیریت شهری هزینه هنگفتی را می‌طلبد. با توجه به سطح تراکم و اشباع کالبدی پایتخت، اگرچه صحبت درخصوص مباحث مرتبط با موضوع TOD ساده است اما اقدامات عملیاتی در این حوزه هزینه‌بر و نیازمند هماهنگی و همکاری همه‌جانبه میان دولت، مدیریت شهری و شهروندان است.

در این رابطه لازم به یادآوری است که کلان‌شهر تهران از مسائل و نقصان‌های زیست محیطی در بحث آلایندگی رنج می‌برد و می‌توان ریشه عمده وضعیت فعلی را سیاست‌های «خودرو محوری» دانست. طبق گزارش‌های دریافتی «تعداد خودروها در پایتخت ۶ برابر ظرفیت خیابان‌های این شهر و فضای متعلق به انسان‌ها در معابر شهر، یک نهم فضای متعلق به اتومبیل‌هاست که این امر موجب شده، روزانه ۲۰میلیون ساعت از عمر تهرانی‌ها در ترافیک تلف شود. این امر بیانگر حاد شدن وضعیت زیست محیطی و نزول کیفیت زندگی و مبلمان شهری به رتبه ۱۸۸ در بین ۲۳۰شهر جهان است. آمار فوق نشان می‌دهد، مساله ضعف زیست‌پذیری و سطح پایین کیفیت زندگی از فقدان‌های ساختاری پایتخت به حساب می‌آید و ضرورت شهرسازی بر مبنای حمل و نقل عمومی از راهکارهای اساسی در این رابطه است.

یکی از ظرفیت‌های بالقوه در این باره پهنه مرکزی شهر و بافت‌های فرسوده و ناپایدار است. بازسازی و نوسازی‌های هسته میانی و فرسوده شهرها به خصوص در پایتخت امکان اجرایی کردن توسعه بر مبنای حمل و نقل عمومی(TOD) را فراهم می‌کند. طرح‌های بازآفرینی و توسعه شهری ضروری است بر مبنای حمل و نقل همگانی و با مرکزیت حمل و نقل ریلی اجرایی شود.

با توجه به اهمیت مساله و لزوم امکان‌سنجی اجرای این پروژه در برخی محدوده‌های شهر تهران، بازشناسی ظرفیت موجود امری مهم است و ضروری است متناسب با جنس و ظرفیت موجود در پایتخت به این سمت حرکت کنیم. چه بسا بتوان با همکاری مدیریت شهری و دیگر سازمان‌ها و نهادهای ذی‌ربط در محدوده شهر، تهدیدها و دشواری‌های موجود در این حوزه را به فرصت‌های بالفعل تبدیل کرد. در مجموع عملیاتی کردن TOD در کلان‌شهر تهران به صورت توامان مسیری مطلوب اما هزینه‌بر است که ضروری است با توجه به ظرفیت‌های موجود در شهر تعریف و بومی‌سازی شود.

خبر

نظام مهندسی ابلاغیه آخوندی را بررسی می‌کند

رییس سازمان نظام مهندسی کشور گفت: اینکه آیا از لحاظ قانونی وزیر راه و شهرسازی می‌تواند مهندسان را از استفاده از پروانه اشتغال محروم کند یک بحث کاملا حقوقی و قانونی است بنابراین تیم حقوقی نظام مهندسی کشور این ابلاغیه را بررسی می‌کند. فرج‌الله رجبی درخصوص ابلاغیه روز گذشته وزیر راه و شهرسازی مبنی بر ممنوعیت دو شغله بودن کارکنان ۹دستگاه اجرایی و اینکه بین کار دولتی و کار در نظام مهندسی ساختمان باید تنها یکی را انتخاب کنند، گفت: در این ابلاغیه وزیر آمده است کسانی که در مناصب دولتی مشغول به کار هستند چون وظیفه نظارتی و اجرایی دارند و بر عملکرد و فرآیند اقدامات نظارت می‌کنند، نمی‌توانند به طور مستقیم کار انجام دهند البته این بحث دو شکل دارد که آیا این اقدام خوب است یا بد.

وی افزود: طبیعتا اگر بتوانیم در دستگاه‌ها به خصوص وزارت راه و شهرسازی و شهرداری‌ها را از این ماجرا جدا کنیم یک اقدام مفید است.

رییس سازمان نظام مهندسی کشور ادامه داد: اما اینکه آیا از لحاظ قانونی وزیر راه و شهرسازی می‌تواند مهندسان را از استفاده از پروانه اشتغال محروم کند یک بحث کاملا حقوقی و قانونی است. درحال حاضر در شرایطی نیستیم که به آن پاسخ دهیم اما تیم حقوقی نظام مهندسی کشور این ابلاغیه را بررسی خواهد کرد تا از مراجع ذی‌ربط استعلاماتی را بگیرد و راجع به آن اظهار نظر شود.

معاون حمل‌ونقل و ترافیک شهرداری تهران اعلام کرد

جرایم ۳گانه در انتظار خودروهای فاقد معاینه فنی

محسن پورسیدآقایی معاون حمل و نقل و ترافیک شهرداری تهران گفت: سه جریمه در انتظار خودروهای فاقد معاینه فنی است که در محدوده طرح ترافیک وارد خواهند شد.

پورسیدآقایی در مراسم افتتاحیه نخستین مرکز سیار معاینه فنی و افتتاح سامانه نوبت‌دهی آنلاین به مراکز معاینه فنی با بیان اینکه دو رویکرد در دستور کار شهرداری و معاونت حمل‌ونقل است، گفت: شهرداری در رویکرد اول خود، راحتی حل شهروندان را در دستور کار قرار داده به گونه‌یی که می‌بینید ایجاد معاینه فنی سیار و نوبت‌دهی آنلاین نیز در راستای پاسخگویی به این رویکرد است تا مردم راحت‌تر و آسان‌تر به خدمات دسترسی پیدا کنند.

به گزارش ایسنا، وی با بیان اینکه این روزها زمان و وقت کمیاب است، گفت: باید سعی شود تا وقت افراد در پیدا کردن مراکز معاینه فنی و دریافت نوبت تلف نشود که ایجاد این مراکز معاینه فنی سیار به مردم کمک می‌کند که در محل و منطقه خود به مراکز معاینه فنی دسترسی بهتری داشته باشند. وی افزود: شبیه به این منطق در خصوص ایجاد پمپ بنزین‌ها نیز مشاهده می‌شود، به گونه‌یی که درصدد آن هستیم که پمپ بنزین‌های کوچک و محلی که دسترسی راحت‌تری برای مردم دارند، ایجاد کنیم تا آنها در صف پمپ بنزین نمانند. وی با بیان اینکه به زودی مزایده ایجاد پمپ بنزین‌های کوچک در مناطق مختلف شهر برگزار می‌شود، اظهار کرد: این پمپ بنزین‌های کوچک در حد نصب دو پمپ هستند که باید زمین‌های مورد نیاز را شناسایی کرده تا به صورت شبانه‌روزی بتوانند به مردم خدمات دهند. پورسیدآقایی با بیان اینکه دومین رویکرد مدیریت شهری کاهش آلایندگی است، گفت: در سال آینده طرح LEZ با قوت و سخت‌گیری بیشتری اجرا می‌شود و باید به مرحله‌یی برسیم که خودرو بدون معاینه فنی در تهران نداشته باشیم.

وی با بیان اینکه شهرداری تهران نسبت به تجهیز مراکز ثابت معاینه فنی اقدامات زیادی انجام داده، چرا که ما مایل به جریمه افراد نیستیم، گفت: بر اساس قانون، معافیت از معاینه فنی برای خودروهای نو ۴ سال است و پیشنهاد می‌شود مالکان تا قبل از اینکه به مرز ۴ سال برسند، نسبت به اخذ معاینه فنی اقدام کنند.

اجرای معاینه فنی خودروها در پایتخت

وی درباره ورود خودروهای فاقد معاینه فنی در طرح جدید ترافیکی نیز بیان کرد: اگر خودرویی فاقد معاینه فنی باشد و وارد محدوده شود، هم جریمه عدم معاینه فنی و هم جریمه ورود غیرمجاز را پرداخت می‌کند و باید بگویم اگر خودرو فاقد معاینه فنی در طرح ترافیکی جدید وارد محدوده طرح ترافیک شود، سه نوع جریمه می‌شود که یکی از آنها عدم معاینه فنی است که حدود ۵۰هزار تومان براساس قانون جریمه می‌شود و دیگری ورود غیرمجاز به منطقه ترافیکی و سوم نیز عوارض ورود به محدوده طرح ترافیک است که به عنوان بدهی در پلاک خودرو ثبت می‌شود یعنی باید بگویم اصلا به نفع نیست که خودرو فاقد معاینه فنی وارد محدوده شود.

وی گفت: در طرح ترافیک جدید هر کسی برای ورود به محدوده باید از قبل پلاک خود را وارد اپلیکیشنی کند که آن را معرفی خواهیم کرد و اول باید مطمئن شود که اجازه ورودش توسط اپلیکیشن ثبت شده و اگر تعداد پر شود، اپلیکیشن پلاک را غیرمجاز اعلام می‌کند و اگر افراد به صورت غیرمجاز و بدون ثبت در اپلیکیشن وارد شود، جریمه می‌شود.

علی پیرحسینلو مشاور اجتماعی معاون حمل‌ونقل ترافیک شهرداری تهران درباره طرح ترافیک جدید توضیحاتی ارائه داد و گفت: بارها اعلام کردیم که با اجرایی شدن طرح جدید ۲۶هزار خودرو کمتر واحد محدوده می‌شوند و این طرح کاهنده خواهد بود، گفت: ترافیک ۲۰درصد در ساعات اوج کاهش خواهد یافت.

مشاور اجتماعی معاون حمل‌ونقل ترافیک شهرداری تهران در رابطه با ابهامات موجود در خصوص افزایش قیمت برای ورود به طرح ترافیک گفت: اینکه قیمت برای افراد دارای مجوز روزانه افزایش و برای کسانی که مجوزهای ثابت دارند، کاهش یافته است را به صراحت تکذیب می‌کنم، آنچه کاهش یافته، سهم خودروهای دولتی، ارگانی و سهمیه میزان خودروهای مجاز برای ورود به طرح است که حداقل ۴۰درصد کاهش یافته است، اما میزان سهم مجاز عموم مردم برای ورود به طرح ۱۰۰درصد شده، یعنی دوبرابر افزایش پیدا کرده است.

وی در خصوص قیمت تصریح کرد: درباره قیمت هم کاملا برعکس است، یعنی نه تنها قیمت افزایش پیدا نکرده بلکه کاهش نیز یافته است. برای افرادی که پیش از این جهت ورود به طرح سهمیه داشتند، هزینه ورود به محدوده و تردد در طرح افزایش یافته و اگر رفتار ترافیکی و آلایندگی خودرویشان را کنترل نکنند، این قیمت حدود ۴ الی ۴,۵برابر افزایش پیدا می‌کند.

او با بیان اینکه خودروهای سهمیه‌یی و دولتی در حال حاضر به صورت رایگان وارد می‌شوند یا آنکه باید تا ۸هزار تومان برای ورود به طرح پرداخت کنند، افزود: اما در شرایط جدید بسته به میزان تردد در دوران اوج یا غیراوج ترافیک و همچنین میزان آلایندگی خودروها قیمت ورود به طرح تا ۳۶ هزار تومان افزایش می‌یابد، از این‌رو در کل می‌توان گفت، برای دولتی‌ها و سهمیه‌یی‌ها با افزایش و برای مردم عادی با کاهش قیمت روبه‌رو هستیم.

پیرحسینلو ادامه داد: در حال حاضر مردم عادی برای خرید روزانه باید ۴۰هزار تومان پرداخت کنند، ولی در طرح جدید به فرض آنکه در صبح یا عصر تردد کنند و معاینه فنی هم نداشته باشند، قیمت حداکثر ۳۶هزار تومان خواهد بود. دغدغه اول ما در شهرداری این بود که قیمت برای دولتی‌ها و مردم عادی هیچ تفاوتی نکند. در حقیقت اصل طرح ترافیک جدید برابر بودن شرایط برای همه افراد است. اینکه نظام عادلانه‌تر بوده و رانت و تبعیض وجود نداشته باشد.

مشاور اجتماعی معاون حمل‌ونقل ترافیک شهرداری تهران با تاکید بر اینکه شهرداری دنبال یک نظام عادلانه است، افزود: در مذاکرات و بحث‌هایی که شهرداری با پلیس و سایر نهادهای ذی‌ربط انجام داد، این امر همواره خط قرمز شهرداری بود و از این خط قرمز عدول نشده و نخواهد شد. نحوه پرداخت و محاسبه قیمت، فرمول‌ها و متغیرها باید برای همه برابر باشد، این چیزی نیست که تغییر کرده باشد یا در آینده بخواهد تغییر کند، اما اینکه هر کس چطور اجازه ورود بگیرد، سقف چطور کنترل شود و نسبت‌ها چطور تقسیم شوند، همه مواردی است که در بخش‌های کارشناسی کار تعیین می‌شود.

اخبار

ارسال پیشنهادات تعرفه ۹۷ به دولت

مهر | رییس سازمان توسعه تجارت با بیان اینکه دولت با تغییرات تعرفه‌یی که بار تورمی دارد، مخالف است، گفت: پیشنهادات تعرفه‌یی برای سال ۹۷، طی هفته‌های آینده به هیات دولت ارسال خواهد شد. مجتبی خسروتاج درباره تدوین نظام تعرفه‌یی کشور برای سال ۹۷ کل کشور اظهار کرد: مطابق با روال هر سال، جدول حقوق و عوارض گمرکی باید در دولت به تصویب برسد و پس از آن از سوی وزارت صنعت، معدن و تجارت به هیات دولت ارسال شود تا به تصویب رسیده و ابلاغ شود؛ این در حالی است که پس از تصویب جزئیات آن در سایت الکترونیکی قرار داده می‌شود تا همه از آن اطلاع یابند و در نهایت برای اطلاع برخی نقاطی که دسترسی به اینترنت یا سایت ندارند، به صورت کتاب هم منتشر خواهد شد. او افزود: دولت معمولا تغییرات تعرفه‌یی را در انتهای هر سال مصوب و ابلاغ می‌کند؛ اما به هرحال ممکن است نظراتی روی تعرفه‌ها داشته باشد که همانند سال گذشته تصویب و ابلاغ تعرفه‌ها به سال بعد موکول شود؛ این نظر دولت است و وزارت صنعت در موعد مقرر تعرفه‌ها را به دولت ارسال می‌کند. خسروتاج تصریح کرد: سال گذشته وزارت صنعت در زمان تعیین شده، جزئیات پیشنهادات تعرفه‌یی را به دولت ارسال کرد که با توجه به اینکه نظر دولت بر آن بود که برخی تعرفه‌ها ممکن است بار تورمی داشته باشند، تصویب آن به سال بعد موکول شد که در نهایت آذرماه امسال تصویب نهایی انجام شد.

ورود سازمان حمایت به قیمت خودروهای وارداتی

سازمان حمایت مصرف‌کنندگان و تولیدکنندگان اعلام کرد در موضوع قیمت‌های منطقی و ضابطه‌مند خودرو ورود خواهد کرد و هر جایی خارج از ضابطه باشد نسبت به برگشت قیمت‌ها و تطابق با ضابطه اقدام قانونی خود را به عمل خواهد آورد. به گزارش تسنیم وزارت صنعت، معدن و تجارت در واکنش به انتشار خبری تحت عنوان «بازار خودرو هرکی به هرکی شد» به ارائه توضیحاتی پرداخته است. متن این توضیحات که از سوی شهرام میرآخولو، معاون نظارت بر کالاهای سرمایه‌یی و خدمات سازمان حمایت مصرف‌کنندگان و تولیدکنندگان اعلام شده به این شرح است:«سازمان حمایت مصرف‌کنندگان و تولیدکنندگان در موضوع قیمت‌های منطقی و ضابطه‌مند خودرو ورود خواهد کرد و هر جایی خارج از ضابطه باشد نسبت به برگشت قیمت‌ها و تطابق با ضابطه اقدام قانونی خود را به عمل خواهد آورد. قیمت یک برند متاثر از عوامل افزایش قیمت شامل افزایش میزان تعرفه، تغییرات نرخ ارز و تغییرات نرخ اسقاط و هزینه‌های گمرکات است اما باید افزایش‌ها ضابطه‌مند و مطابق با دستورالعمل تعیین قیمت خودرو باشد. اتفاقات اخیر در صنعت خودرو به خصوص واردات خودرو باعث شد، شکایت‌های متعددی از زاویه افزایش‌های هیجانی و غیرمنطقی خودرو به سازمان حمایت مصرف‌کنندگان و تولیدکنندگان برسد. بر همین اساس سازمان پس از ابلاغ بسته مدیریت واردات خودرو، ضابطه تعیین قیمت خودروهای وارداتی را مشخص کرد و در سامانه خود قرار داد و به تمامی واردکنندگان و فعالان اقتصادی در بخش خودرو نیز اعلام شد و تمامی واردکنندگان خودرو موظف شدند قبل از ارائه قیمت خودشان، هماهنگی لازم را جهت منطقی بودن قیمت‌هایشان به سازمان اعلام کنند. براساس مجموعه قوانین از آنجا که تبصره ذیل بند «د» ماده ۱۰۱ قانون برنامه پنجم، خودرو کالای انحصاری شناخته شده و متولی دستورالعمل تعیین قیمتش نیز شورای رقابت است ولی به واسطه اینکه شورا در بررسی‌ای که انجام داده از زاویه میزان تمرکز، این بخش را حایز شرایط قیمت‌گذاری و دستورالعمل تنظیم قیمت صادر نکرد و به جهت حمایت و مراقبت از مصرف‌کننده موضوع در قالب ضوابط عمومی هیات تعیین و تصویب قیمت‌ها و خاصه در مورد بخش خودرو کنترل قیمت‌گذاری خودرو و براساس کارشناسی قیمت بر مبنای دستورالعمل تعیین قیمت خودرو پیش برده شد. با در نظر گرفتن هزینه‌های خودرو، میزان سود در نظر گرفته شده برای واردکننده ۴درصد است و ۳درصد هم به عنوان خدمات پس از فروش گارانتی و وارانتی که برای عرضه‌کننده و نماینده رسمی الزامی است و ۹درصد نیز مالیات بر ارزش افزوده در نظر گرفته شد. تمامی عرضه‌کنندگان باید قبل از تعیین قیمت، قیمت خود را به سازمان حمایت برای تطابق با ضابطه ارائه دهند و اگر کسی شکایتی داشت، بررسی شود.

رییس اتاق اصناف با شافعی دیدار کرد

رییس اتاق اصناف و رییس اتاق ایران برای بررسی مسائل روز اقتصادی کشور ازجمله بررسی لایحه بودجه ۹۷ در مجلس با یکدیگر دیدار کردند. رییس اتاق ایران در این دیدار با تاکید بر ضرورت اعمال دیدگاه‌های بخش خصوصی در تصمیمات اقتصادی گفت: طبق قانون بهبود محیط کسب وکار قبل از هر تصمیم‌گیری در دولت باید نظر بخش خصوصی پرسیده شود. بنابراین، این انتظار وجود دارد که قوای سه‌گانه در تصمیم‌گیری‌های خود بخش خصوصی را مد نظر قرار دهند. غلامحسین شافعی از تلاش‌های علی فاضلی، رییس اتاق اصناف و همکارانشان تقدیر و ابراز امیدواری کرد که با همکاری مشترک اتاق‌های ایران و اصناف، فضای کسب وکار برای فعالان اقتصادی بهبود یابد. رییس پارلمان بخش خصوصی کشور با اشاره به همکاری اتاق‌های سه‌گانه گفت: بخش غیردولتی تلاش می‌کند با ایجاد هماهنگی‌های لازم شرایط را برای ارائه مشاوره مطلوب به قوای سه‌گانه مهیا کند. در این زمینه اتاق ایران و اتاق اصناف همکاری نزدیکی با یکدیگر دارند. رییس اتاق ایران معتقد است که با انسجام در بخش خصوصی و داشتن صدای واحد در بخش غیردولتی می‌توان اثرگذاری بیشتری در تصمیم‌سازی‌ها و سیاست‌گذاری‌های اقتصادی داشت. همچنین رییس اتاق اصناف نیز در این دیدار گفت: نبود مدیریت منسجم در اتحادیه‌ها، انجمن‌ها و بخش‌های متنوع، جذب سرمایه‌گذاری خارجی را مختل می‌کند و بخش خصوصی باید این چالش‌ها را مورد توجه قرار دهد. به گفته علی فاضلی با اتحاد میان بخش خصوصی و رسیدن به پیشنهادهای مشخص به عنوان صدای واحد بخش خصوصی می‌توان در پیگیری مطالبات بخش غیردولتی فعال‌تر عمل کرد.

۲۰۰ هزار تن پوشاک سالانه به کشور وارد یا قاچاق می‌شود

تجارت ۴ ضلعی پوشاک

	وزن	ارزش ریالی
صادرات ۹ ماهه ۹۶	۲,۹۶۱,۶۶۷	۱,۳۰۲,۱۰۱,۲۸۵,۴۶۶
واردات ۹ ماهه ۹۶	۲,۵۸۳,۸۸۸	۱,۲۹۳,۸۳۰,۳۱۱,۹۶۳
صادرات ۹ ماهه ۹۵	۳,۰۲۳,۵۹۲	۱,۱۰۸,۰۲۱,۵۴۶,۵۰۹
واردات ۹ ماهه ۹۵	۴,۹۳۹,۴۲۲	۱,۳۸۶,۳۲۲,۱۹۶,۰۲۶

تعادل | ارایه آمار «تولید، صادرات، واردات و قاچاق» بخش پوشاک کشور نشان می‌دهد از مجموع ۵۱۰ هزار تن نیاز سالانه کشور به پوشاک حدود ۳۱۰هزار تن از نیاز کشور به پوشاک در داخل تولید و ۲۰۰هزار تن دیگر از طریق واردات رسمی یا قاچاق تامین می‌شود. همچنین داده‌ها نشان از رشد ۷درصدی تولیدات نساجی و پوشاک در ۳ فصل نخست سال ۱۳۹۶ دارد. همچنین در همین بازه زمانی یاد شده، حجم صادرات به ۷۱۰میلیون دلار رسیده که در مقایسه با مدت مشابه سال گذشته که ۶۳۰ میلیون دلاری بوده از رشد ۸۰ میلیون دلاری صادرات محصولات نساجی و پوشاک حکایت دارد. براساس آمارها سهم صادرات پوشاک از کل صادرات نساجی و پوشاک در ۹ماه منتهی به آذر سال جاری حدود ۴۷میلیون دلار ذکر شده که اغلب به ۳ کشور«روسیه، عراق و افغانستان» صادر شده است. براساس آمار ارائه شده ستاد مبارزه با قاچاق کالا و ارز به «تعادل» صادرات در سه فصل سال جاری بیش از۲میلیون و ۹۶۱ هزار تن و به ارزش ۱۳۰ میلیارد و ۲۱۰ میلیون تومان گزارش شده است. از سوی دیگر واردات در این بخش نیزبیش از ۲میلیون و ۵۸۳ هزار تن و به ارزش ۱۲۹ میلیارد و ۳۸۳ میلیون تومان عنوان شده است. در عین حال آمارها در ۹ ماهه سال ۹۵ حاکی از این است که بیش از ۳میلیون و ۲۳ هزار تن صادرات پوشاک به ارزش ۱۱۰ میلیارد و ۸۰۲ میلیون تومان رخ داده است. همچنین واردات این کالا در سال قبل نیز بیش از ۴ میلیون و ۹۳۹ هزارتن گزارش شده که ارزش ۱۳۸ میلیارد و ۶۳۲ میلیون تومانی داشته است. از سوی دیگر براساس آمارهای ارائه شده از مرکز یاد شده ۱۵۲ میلیارد و ۴۰۰میلیون تومان نیز از جمله کشفیات البسه در ۹ ماه سال ۹۶ است. همچنین کشفیات پارچه در این مدت نیز ۹۵ میلیارد و ۹۰۰ میلیون تومان عنوان شده است.

همچنین بررسی وضعیت صنعت پوشاک کشور نشان از این دارد که معضلاتی چون «ظرفیت پایین و هزینه بالای تولید، قاچاق‌پذیر بودن پوشاک و در کنار آن کاهش قدرت خرید مردم، ناتوانی فعالان و تولیدکنندگان در پرداخت حقوق دولتی اعم از «بیمه، مالیات و بازپرداخت تسهیلات بانکی»، پرداخت نشدن عوارض و حقوق گمرکی کالای قاچاق و ضعف در آموزش و طراحی و مد» همچنان این صنعت را رنج می‌دهد که نیازمند توجه بیشتر دولتمردان است.

پوشاک به روایت آمار

براساس آمار منتشر شده از سوی وزارت صنعت، معدن و تجارت از مجموع ۵۱۰ هزار تن نیاز سالانه کشور به پوشاک حدود ۲۰۰هزار تن به صورت واردات رسمی یا قاچاق به کشور وارد می‌شود. مطابق آمارها ارزش پوشاک مورد نیاز کشور در سال ۳۲هزارمیلیارد تومان برآورد می‌شود که فقط ۲۲هزارمیلیارد تومان معادل ۷۰درصد آن در داخل تولید می‌شود. مطابق آماری که مدیرکل صنایع نساجی و پوشاک وزارت صنعت، معدن و تجارت به تشریح آن پرداخته است، صنایع نساجی و پوشاک با ۹۸۰۰واحد صنعتی از الیاف تا پوشاک، ۱۱درصد از کل صنایع، ۲۸۰هزار اشتغال صنعتی و ۵ درصد کل سرمایه‌گذاری صنعت کشور معادل ۹۰هزارمیلیارد ریال را در اختیار دارد.

از سوی دیگر آمارها حاکی از این است که با گذشت ۳ فصل از سال جاری شاهد رشد ۷درصدی تولیدات نساجی و پوشاک بودیم که سهم صادرات پوشاک از کل صادرات نساجی و پوشاک در بازه زمانی یاد شده حدود ۴۷میلیون دلار است که اغلب به ۳ کشور«روسیه، عراق و افغانستان» صادر شده است. همچنین آمار ارائه شده حاکی از رشد صادرات صنعت نساجی و پوشاک نسبت به سال ۹۵ دارد به طوری که سال گذشته مجموعا ۸۵۰ میلیون دلار انواع محصولات نساجی و پوشاک صادر شد که فرش و کفپوش بالاترین سهم را در میان اقلام صادراتی داشتند. حجم صادرات این بخش در فصل سوم سال جاری به ۷۱۰میلیون دلار رسید که در مقایسه با صادرات ۶۳۰ میلیون دلاری مدت مشابه در سال گذشته از رشد ۸۰ میلیون دلاری صادرات محصولات نساجی و پوشاک حکایت دارد.

همچنین داده‌های مربوط به رشد نوسازی ماشین‌آلات نساجی و پوشاک نیز حاکی از این است که در ۹ماه منتهی به آذر سال جاری ۳۴۷میلیون دلار ماشین‌آلات وارد کشور شده که در مقایسه با واردات ۱۹۴میلیون دلاری سال گذشته ۱۵۱میلیون دلار بیشتر است.

این درحالی است که براساس آمارهای تجارت خارجی در ۶ ماه اول سال جاری واردات پوشاک ۲۴,۲درصد نسبت به مدت مشابه پارسال کاهش یافته است. در مدت یاد شده ۲۰میلیون و ۷۷۹هزار دلار انواع پوشاک وارد کشور شد که در مقایسه با مدت مشابه سال قبل ۲۴,۲درصد کاهش داشته است. واردات پوشاک در ۶ ماهه ابتدای سال گذشته به میزان ۲۱میلیون و ۲۵۶هزار دلار بود. همچنین حجم پوشاک وارداتی نیز در ۶ ماهه ابتدای سال جاری در مقایسه با مدت مشابه سال قبل ۵,۴۳ درصد کاهش داشته است.

افسانه محرابی در همین رابطه و با بیان اینکه حداقل ۴۰درصد از صنایع نساجی و پوشاک کشور معادل حدود ۴هزار واحد نیازمند نوسازی و بازسازی است، افزود: هر چند تعداد انگشت‌شماری از واحدها به ماشین‌آلات ۲۰۱۷ مجهز شده‌اند اما فناوری حدود ۶۰ درصد واحدهای دیگر هم ۱۰۰درصد به‌روز نیست.

این مقام مسوول در وزاتخانه صنعت با بیان اینکه اغلب بنگاه‌ها مشکل دارند، تصریح کرد که صنعت پوشاک برای جهانی شدن و تولید محصولات رقابتی با کیفیت بالا علاوه بر آموزش نیروی انسانی، کاهش هزینه‌ها، افزایش بهره‌وری و استفاده از مواد اولیه مرغوب نیازمند استفاده از ماشین‌آلات جدید و فناوری روز است. از دیگر فاکتورهای اثرگذار در تحول صنعت پوشاک، نیاز به بازسازی و نوسازی در صنعت نساجی و پوشاک مربوط به زنجیره قبل از پوشاک ازجمله نخ و رنگرزی است و برخلاف نساجی در بخش پوشاک عمده نیاز ما ایجاد واحدهای پوشاک با فناوری‌های روز دنیاست.

معضلات صنعت پوشاک

بانگاهی به آمارها «ظرفیت پایین تولید در صنعت پوشاک» را می‌توان یکی از معضلاتی نام برد که این صنعت را رنج می‌دهد. از آن سو جدا از قاچاق‌پذیر بودن پوشاک هم که این صنعت را اذیت می‌کند، بی‌توجهی به موضوعاتی چون آموزش و طراحی و مد همچنین نبود یا کمبود دستگاه‌های برش تمام اتوماتیک باعث شده است بسیاری از واحدهای پوشاک با یک‌سوم ظرفیت کار کنند. درحال حاضر حدود ۷۰درصد واحدهای پوشاک کشور با ظرفیتی پایین و کمتر از یک‌سوم کار می‌کنند.

حجم بالای قاچاق پوشاک و ضرورت مقابله با این پدیده یکی از موضوعاتی است که حتی متولیان امر نیز بدان واقف هستند اما ظاهرا هنوز راهی که بتوان از طریق آن قاچاق در این بخش را به حداقل رساند، وجود ندارد. اما در این میان مدیرکل صنایع نساجی و پوشاک وزارت صنعت، معدن و تجارت، راه مبارزه با قاچاق را نیازمند یک عزم ملی با مشارکت همه دستگاه‌ها عنوان می‌کند. البته بنا به اظهارات محرابی بخشی از قاچاق به صورت «کوله‌بری، معافیت‌های مرزنشینی، ملوانی، ته لنجی و مناطق آزاد انجام می‌شد بر همین اساس شناسنامه‌دار کردن پوشاک وارداتی و تولید داخل با هدف کنترل مبدأ تا عرضه به اجرا گذاشته شده است و در ادامه با دریافت کد رهگیری تکمیل می‌شود.

محرابی همچنین با تاکید بر اینکه ورود غیررسمی پوشاک و پرداخت نشدن عوارض و حقوق گمرکی کالای قاچاق توان رقابت را از تولیدکننده داخلی گرفته است، گفت: حجم پوشاک ته لنجی ابتدا ۶ وانت تعیین شده بود که بعدا به ۲۰وانت هم رسید. در واقع کل لنج را شامل می‌شد به این معنی که کل پوشاک وارداتی از این طریق از پرداخت حقوق گمرکی معاف می‌شد.

مدیرکل صنایع نساجی و پوشاک وزارت صنعت، معدن و تجارت افزود: برای اینکه تولیدکننده داخلی به تولید ادامه دهد، پیگیری کردیم که واردات پتو، پارچه و پوشاک به این روش مشمول معافیت گمرکی نشود.

او با اشاره به سهم پوشاک در سبد خانوار و اینکه بعد از غذا مهم‌ترین دغدغه انسان‌هاست، گفت: هزینه بالای تولید و کاهش قدرت خرید مردم در کنار قاچاق باعث تشدید مشکلات این بخش و ناتوانی فعالان و تولیدکنندگان در پرداخت حقوق دولتی اعم از بیمه و مالیات همچنین بازپرداخت تسهیلات بانکی و در نتیجه تعطیلی و فعالیت با ظرفیت پایین بنگاه‌ها شده است.

اقدامات حمایتی

از آن سو، وزارت صنعت، معدن و تجارت نیز برای حمایت از تولید، ارتقای دانش فنی تولید و طراحی و مد دستورالعملی با هدف ساماندهی واردات پوشاک در سال ۹۵ ابلاغ کرد که براساس آن ۲۰درصد کل پوشاک یک برند وارداتی باید در داخل تولید و ۱۰درصد این تولید صادر شود. از دیگر اقدامات حمایتی در بخش پوشاک کشور می‌توان به «ایجاد شهرک‌های تخصصی پوشاک» اشاره کرد که براساس برنامه راهبردی قرار شد به ازای هر ۵۰۰ هزار نفر یک شهرک تخصصی ایجاد شود. در همین رابطه یک شهرک تخصصی پوشاک با پیشرفت فیزیکی حدود ۴۰درصد در حوالی فرودگاه امام در دستور کار قرار دارد.

همچنین براساس اطلاعات داده شده درخصوص تولید برندهای خارجی پوشاک در کشور از سوی مدیرکل دفتر صنایع نساجی و پوشاک وزارت صنعت، معدن و تجار تاکنون فقط برندهای پوشاک ترکیه‌یی در ایران فعالیت می‌کردند ولی اخیرا ۵۱ برند خارجی از «آلمان، ایتالیا، فرانسه، اسپانیا، سوییس، دانمارک، لهستان، انگلستان، کانادا و بلژیک» مدارک خود را برای فعالیت در ایران تحویل داده‌اند که ۲۵برند از این تعداد موفق به دریافت گواهی برای واردات محصولات خود به ایران از مبادی رسمی شده‌اند.

در همین رابطه محرابی به عقد قرارداد یکی از برندهای خارجی با ۱۵واحد داخلی تولید پوشاک اشاره کرد و گفت: ارزش تولیدات ۷ قرارداد از این تعداد یک میلیون و ۸۸۰ هزار یورو است که به زودی برای صادرات آماده می‌شود. محرابی افزود: واحدهایی داریم که برای فعالیت به سرمایه در گردش نیاز دارند اما نرخ بالای سود تسهیلات بانکی مانع از رغبت فعالان این بخش برای دریافت تسهیلات شده است.

وی با بیان اینکه سهم صنایع نساجی و پوشاک از تسهیلات بانکی با هدف رونق تولید ۶ درصد بود درحالی که سهم این بخش از کل صنعت ۱۱درصد است، گفت: پیش‌بینی می‌شد حداقل ۱۱درصد این تسهیلات به صنعت نساجی و پوشاک تخصیص داده شود. بالا بودن نرخ بهره بانکی(۱۸) و نداشتن توجیه اقتصادی باعث شد، استقبال چندانی از این تسهیلات نشود. همچنین بنا به اظهارات این مقام مسوول از دیگر اقداماتی که قرار است برای حمایت از صنعت پوشاک در دستور کار وزارتخانه صنعت، معدن و تجارت قرار گیرد، این است که یارانه سود تسهیلات دریافت شود؛ چراکه نرخ سود بیش از ۸ تا ۹درصد برای فعالان این بخش فاقد توجیه اقتصادی است.

چالش‌های صنعت گردشگری با حضور فعالان اقتصادی در اتاق تهران واکاوی شد

غفلت از صنعتی پول‌ساز

تعادل | «صنعت گردشگری» را می‌توان یکی از صنایع پول‌ساز تلقی کرد؛ صنعتی که به دلیل غفلت برخی مسوولان، شاهد فرار ارزی در این بخش در کشور و هدایت آن به آن سوی مرزها هستیم. فعالان بخش خصوصی البته، مشکلات موجود در صنعت گردشگری را ناشی از عدم آگاهی در مورد اهمیت جذب گردشگر می‌دانند. این در حالی است که براساس پیش‌بینی‌های صورت گرفته، تا سال ۱۴۰۴ حدود ۷۰ الی ۸۰درصد مشاغل از بین می‌رود. بر همین اساس، مشاغل معطوف به گردشگری می‌توانند جایگزین مناسبی برای مشاغل از دست رفته باشند، اما به نظر می‌رسد دولت به اهمیت سرمایه‌گذاری در صنعت گردشگری پی نبرده یا نمی‌خواهد در این زمینه سرمایه‌گذاری کند. در این شرایط بخش خصوصی باید برای تحرک‌بخشی به این صنعت به دولت فشار بیاورد. در همین راستا، اعضای کمیسیون گردشگری اتاق تهران که بنا دارند از طریق هم‌اندیشی با بخش‌های مرتبط با صنعت گردشگری، موانع توسعه این صنعت در کشور را به حداقل برسانند، در نشست اخیر خود با حضور برخی مسوولان نیروی انتظامی از معاونت اجتماعی تا پلیس مهاجرت و گذرنامه، به طرح مشکلات و دغدغه‌های فعالان صنعت گردشگری پرداختند و خواستار تغییر نگرش پلیس نسبت به گردشگران شدند. در این نشست، محسن مهرعلیزاده رییس کمیسیون گردشگری اتاق تهران، پیشنهاد تشکیل کارگروهی مشترک متشکل از تعدادی از اعضای کمیسیون و نمایندگان بخش‌های مختلف نیروی انتظامی مطرح کرد تا این کارگروه در مورد طراحی برنامه آموزشی، اصلاح آیین‌نامه‌ها و طراحی تفاهمنامه همکاری تصمیم‌گیری کند.

حال و روز صنعت گردشگری؟

محسن مهرعلیزاده که ریاست کمیسیون گردشگری اتاق تهران را برعهده دارد، با اشاره به برنامه این کمیسیون برای ارتباط با نهادهایی همچون گمرکات، شهرداری‌ها و پلیس که با گردشگران سر و کار دارند، گفت: در اسناد بالادستی نسبت به افزایش تعداد گردشگران هدف‌گذاری شده است و در این هدف‌گذاری‌ها تکلیف شده که حدود ۴۰درصد اقتصاد کشور به سوی صنعت گردشگری سوق پیدا کند. افزایش تعداد گردشگران هم از لحاظ فرهنگی و هم از حیث افزایش درآمد و اشتغال بسیار حائز است.

او گفت: گردشگرانی که وارد کشور می‌شوند، از بدو ورود با نهادهای مختلفی مواجه می‌شوند، از تحویل گذرنامه و دریافت چمدان تا انتخاب تاکسی و تامین امنیت این گردشگر تا زمان ترک کشور. در این مراحل، پلیس نقش پررنگی دارد و بر همین اساس ما از طریق نامه‌نگاری با فرماندهان بخش‌های مختلف از آنان درخواست کرده‌ایم که برای هم‌اندیشی و همفکری، شنیدن نظرات فعالان بخش خصوصی و ارائه نظرات و تجربیات گران‌قیمت خود در کمیسیون گردشگری حضور پیدا کنند.

در ادامه نشست سیدفرخ میرشاهزاده کارشناس کمیسیون گردشگری اتاق تهران، با اشاره به ضرورت تعامل متولیان صنعت گردشگری و متولیان ایمنی و امنیت در راستای ارتقای کیفیت خدمات گردشگری در سطح کشور گفت: نیروی انتظامی باید به‌عنوان تسهیل‌گر، حمایت‌کننده و ناظر در صنعت گردشگری نقش‌آفرینی کند.

او سپس به شاخص‌ترین انتظارات از نیروی انتظامی در صنعت گردشگری پرداخت و افزود: تسهیل و روان‌سازی امور مربوط به ورود و خروج گردشگران و بهسازی ارتباطات با میهمانان ورودی به کشور، تلطیف در برخورد با مسافران و اجتناب از برخورد امنیتی با گردشگران، بهسازی و روان‌سازی امور ترافیکی در ارتباط با خودروهای توریستی و تعامل موثر درخصوص نظام ترافیکی، ایفای نقش به‌عنوان راهنما و هدایتگر گردشگران و تعامل و همگرایی با متولیان ارائه خدمات و شفاف‌سازی همه‌جانبه انتظارات و تفهیم بایدها و نبایدها ازجمله این انتظارات است.

میرشاهزاده در ادامه پیشنهاداتی در رابطه با بهبود عملکرد نیروی انتظامی در حوزه گردشگری نیز ارائه کرد که «اصلاح بینش نقش‌آفرینی امنیتی صرف و پرهیز از منش حاکمیتی در ارتباط با گردشگران»، «ایجاد ساختار مستقل و متناسب جهت امور گردشگری و آموزش و ارتقای توانمندی و بینش عمومی در این حوزه»، «همسویی و تعامل مستمر با متولیان اجرایی و ارائه‌کنندگان خدمات در این حوزه با هدف شناسایی چالش‌ها»، «شفاف‌سازی قواعد، ضوابط و مقررات الزام‌آور برای متولیان و گردشگران»، «همگن‌سازی بین‌بخشی و پرهیز از برخورد جزیره‌یی و تک‌بعدی با امور مرتبط با گردشگری» و «رفع و تعدیل موانع و ضوابط متعارض و متضاد با تفکر توسعه گردشگرپذیری» ازجمله این پیشنهادات است.

توجه به امنیت گردشگران

اکبر غمخوار عضو هیات‌مدیره جامعه تورگردانان ایران نسبت به برخی بی‌نظمی‌ها در گیت‌های ورودی فرودگاه امام خمینی انتقاد کرد و گفت: برخورد پلیس مهاجرت با گردشگران در فرودگاه بسیار مهم است. ما پیش از این، پیشنهادی را مطرح کرده بودیم که جامعه تورگردانان حاضر است به‌طور رایگان، افرادی که پلیس مهاجرت معرفی می‌کند را برای آموزش نحوه برخورد با گردشگران به سه کشور گردشگرپذیر اعزام کند و اکنون بار دیگر این پیشنهاد را مطرح می‌کنیم.

او با اشاره به شکل‌گیری باندهایی که در جوار هتل‌ها و سایت‌های گردشگری اقدام به سرقت اموال گردشگران می‌کنند، خواستار توجه پلیس به امنیت توریست‌ها در این مراکز شد. غمخوار ادامه داد: در مرزهای مشترک با کشورهایی نظیر آذربایجان و عراق با دلالانی مواجه هستیم که اقدام به سوءاستفاده از گردشگران می‌کنند. همچنین سایت‌هایی به‌صورت غیرقانونی اقدام به جذب گردشگر و برگزاری تورهای خارجی می‌کنند که لازم است نیروی انتظامی اقدام به شناسایی این افراد کرده و با آنان برخورد کند.

به گفته او، آژانس‌های صاحب‌مجوز اقدام به دریافت کد ناجا برای تورهای ورودی می‌کنند که این به تامین امنیت تورها بسیار کمک می‌کند، اما گروه‌هایی که به‌صورت متفرقه وارد کشور می‌شوند، از چنین مزیتی برخوردار نیستند و لازم است ورود همه تورها منوط به دریافت این کد شود. این فعال صنعت گردشگری از اعمال سلیقه درمورد ضوابط اماکن اقامتی در شهرهای مختلف سخن گفت و خواستار ایجاد وحدت رویه در اعمال ضوابط مربوطه شد. ایجاد سهولت در تردد خودروهای مربوط به گردشگران و ایجاد پارکینگ‌هایی برای این خودروها در جوار سایت‌های گردشگری از دیگر خواسته‌های اکبر غمخوار بود.

علیرضا خائف نایب‌رییس کمیسیون گردشگری اتاق تهران، مشکلات موجود در صنعت گردشگری را ناشی از عدم آگاهی در مورد اهمیت جذب گردشگر دانست و گفت: پیش‌بینی شده تا سال ۱۴۰۴ حدود ۷۰ الی ۸۰درصد مشاغل از بین می‌رود و مشاغل معطوف به گردشگری جایگزین مناسبی برای مشاغل از دست رفته خواهد بود. در حالی که به نظر می‌رسد دولت به اهمیت سرمایه‌گذاری در صنعت گردشگری پی نبرده است یا نمی‌خواهد در این زمینه سرمایه‌گذاری کند. در این شرایط بخش خصوصی باید برای تحرک‌بخشی به این صنعت به دولت فشار بیاورد. او افزود: یکی از اصلی‌ترین مراکز جذب گردشگر در کشور تانزانیا، کوه کلیمانجارو است و دولت توانسته از محل جذب گردشگر به این منطقه، یک میلیون شغل ایجاد کند، اما با وجود این تعداد کوه در ایران به‌عنوان جاذبه گردشگری، چه تعداد فرصت شغلی ایجاد شده است؟

پیشنهاد انعقاد تفاهمنامه همکاری

اکبر رشیدی که به نمایندگی از معاونت ناجا در این نشست حاضر شده بود، پیشنهاد انعقاد یک تفاهمنامه با اتاق تهران برای همکاری برای رفع مشکلات مطرح شده ارائه کرد که با استقبال حاضران رو به رو شد. سرهنگ بهرام محمودی همچنین گفت: به واسطه ضوابطی که ستاد کل نیروهای مسلح وضع کرده است، امکان ایجاد تشکیلات جدید برای تامین امنیت گردشگران وجود ندارد اما می‌توان این امور را به شرکت‌های حفاظتی واگذار کرد. او همچنین گفت: پلیس مجری قانون است.

ممکن است امروز اعلام کنند، برگزاری کنسرت آزاد است و فردا آن را ممنوع اعلام کنند و در اینجا نیروی انتظامی تنها اجرای این دستورات را برعهده دارد. سرهنگ محمودی با استقبال از پیشنهاد ناصر عندلیب مدیر مرکز آموزش اتاق تهران، گفت: مرکز آموزش اتاق تهران می‌تواند به افرادی از نیروی انتظامی آموزش دهد و این افراد به‌عنوان مربی آموزش سایر پرسنل در شهرها را برعهده بگیرند. سرگرد داود محمدی نیز که از پلیس مهاجرت و گذرنامه در این جلسه حضور یافت، بر این باور بود که ریشه مشکلات صنعت گردشگری را باید در جای دیگری جست‌وجو کرد. او سپس به مشکلاتی که ورود گردشگران انفرادی در کشور ایجاد می‌کنند پرداخت و ابراز امیدواری کرد که گردشگری کشور به سوی گردشگری گروهی سوق پیدا کند.

بیژن زنگنه و محمدباقر نوبخت ادعاهای دیوان محاسبات درباره بی‌انضباطی مالی مجموعه نفت را تکذیب کردند

پاسخ مشترک به برزیل از صفی‌علی‌شاه

گروه انرژی|

اتومبیلی که بیژن زنگنه وزیر نفت را هر روز تا تقاطع خیابان حافظ و طالقانی راهی می‌کند، دیروز صبح در نخستین روز کاری دومین هفته بهمن، مسیری متفاوت را طی کرد. «پای ثابت تخلفات از قانون بودجه؛ شرکت ملی نفت و شرکت ملی گاز است، البته باید متوجه حساسیت این شرکت‌ها باشیم.» این جملاتی است که عادل آذر رییس دیوان محاسبات کشور یک روز پس از قرائت گزارش پرحاشیه این دیوان در مجلس شورای اسلامی در برنامه گفت‌وگوی ویژه خبری مطرح کرد. جملاتی که باعث شدند وزیر کهنه‌کار در اقدامی کم‌سابقه راهی خیابان صفی‌علی‌شاه و ساختمان قدیمی سازمان برنامه و بودجه شود تا در کنار محمدباقر نوبخت به ابهامات گزارش دیوان محاسبات پاسخ دهند. وزارت نفت یک روز پس از انتشار گزارش دیوان محاسبات که ادعای ابهام ۲۳هزار میلیارد تومانی در عملکرد مالی این وزارتخانه را داشت با تهیه جوابیه‌یی ادعاهای دیوان محاسبات درباره آنچه «بی‌انضباطی مالی» خوانده می‌شود را تکذیب کرده و ادعا کرد تمام رفتارهای مالی‌اش با پشتوانه مصوبات نهادهای بالادست صورت گرفته است. دیوان محاسبات کشور ۵ ایراد و ابهام را به عملکرد مالی شرکت‌های زیرمجموعه نفت وارد کرد. این ابهامات هم به موضوع فروش خارجی نفت خام و هم به عملکرد ۴ شرکت زیرمجموعه وزارت نفت و در راس آنها شرکت ملی گاز بازمی‌گشت که طبق ادعای گزارش دیوان محاسبات ابهامی بیش از ۱۱هزار میلیارد تومان در رفتار مالی آن وجود داشته است. در ادامه این ماجرا البته وزارت نفت بیکار ننشسته و دست به انتشار جوابیه‌یی زد که تمام مدعیات دیوان محاسبات را تکذیب می‌کرد. دیروز اما ابعاد جدیدی از ماجرا مشخص شده و کار به گلایه محمدباقر نوبخت از دیوان محاسبات بابت ادعاهایش درباره عملکرد مالی نفت کشیده شد. مشروح اظهارات نوبخت و زنگنه در این دیدار را در ادامه می‌خوانید.

آن‌طور که به نظر می‌رسد، قرائت گزارش پرابهام دیوان محاسبات کشور درباره عملکرد مالی دولت به ویژه قسمتی از آن که به وزارت نفت مربوط می‌شود اصلا به مذاق تیم اقتصادی دولت دوازدهم خوش نیامده است. تشکیل جلسه مشترک میان بیژن زنگنه وزیر نفت و محمدباقر نوبخت رییس سازمان برنامه و بودجه که حتی بدون اطلاع تیم رسانه‌یی زنگنه انجام شده است، گواهی بر این مدعاست.

آن‌طور که شبکه اطلاع‌رسانی نفت و انرژی گزارش داده است، دیروز محمدباقر نوبخت در واکنش به ادعاهای دیوان محاسبات درباره عملکرد مالی دولت گفته است: « ما به دنبال شفاف‌سازی واریزها و درآمدها هستیم و از رویکرد دیوان محاسبات استقبال می‌کنیم، بنابراین باید دقیق حساب‌کشی کرد. حساب خزانه نشان می‌دهد چه پولی به آن واریز نشده است، دیوان محاسبات اگر ابهام دارد باید از ما مدرک بگیرد. »

در واقع طبق شواهد طرفین مورد ادعای دیوان محاسبات بر این باور هستند که این دیوان باید پیش از تهیه گزارش و از آن مهم‌تر پیش از اعلام عمومی مفاد آن، برخی موارد را با دولت بررسی می‌کرد. البته مشخص نیست، چنین انتظاری در چارچوب قانونی شکل گرفته است یا صرفا انتظاری در فضایی متفاوت از قانون به شمار می‌رود. نوبخت در بخش دیگری از صحبت‌های روز گذشته خود عنوان کرده است: « اگر دیوان محاسبات کشور پیش از ارائه گزارش تفریغ لایحه بودجه سال ۹۵، ایرادهای آن را به دولت انتقال می‌داد، بدون شک پیش از آنکه سبب تشویش اذهان عمومی شود، پاسخ آن را دریافت می‌کرد. »

او در ادامه با اشاره به اینکه گزارش دیوان محاسبات بدون شک سیاسی نیست، اما باید در ارائه گزارش دقت می‌کرد، افزوده است: « دیوان محاسبات رویکرد درستی دارد، اما براساس قانون اگر قرار است، موردی مطرح شود که شبهه‌انگیز است باید از دولت درخواست صورت‌حساب می‌کرد.» نوبخت در واکنش به یکی از پرسش‌برانگیزترین بخش‌های گزارش دیوان محاسبات مبنی بر عدم واریز بیش از ۱۱هزار میلیارد تومان از درآمدهای شرکت گاز از محل فروش داخلی گفته است: «اگر پول حاصل از فروش گاز به حساب خزانه واریز نشده بود، بدون شک سازمان حسابرسی نسبت به آن تذکر می‌داد. » رییس سازمان برنامه و بودجه در ادامه با تاکید بر مواضع قبلی خود عنوان کرده است: « بر اساس عقل و قانون هرچه می‌تواند شبهه‌برانگیز باشد، باید سوال شود، نه اینکه صحبتی را در جامعه عنوان کنند و مشکل ایجاد شود و بعد ما بخواهیم ذهن افراد جامعه را روشن کنیم. »

نوبخت در تشریح بیشتر عملکرد مالی شرکت ملی گاز عنوان کرده است: « بر اساس سازوکار توافق شده بین شرکت ملی گاز ایران و خزانه‌داری کل کشور در ۱۰ماه سال ۱۳۹۵ همه سهم هر یک از ذی‌نفعان منابع حاصل از فروش گاز طبیعی از جمله عوارض و مالیات بر ارزش افزوده، مالیات و سود سهام شرکت‌ها و سهم هدفمندی مستقیم به حساب آنها نزد خزانه واریز شده است. » رییس سازمان برنامه و بودجه با اشاره به موضوع عدم گردش و چرخش درآمد هدفمندی به خزانه از محل فروش داخلی گاز طبیعی و فرآورده‌ها عنوان کرده است: طبق قانون هدفمندی یارانه‌ها، خالص درآمدهای حاصل از فروش داخلی گاز طبیعی و فرآورده باید به سمت سازمان هدفمندی برود و همچنین ۵درصد از این مبلغ برای نوسازی لوله‌ها و شبکه‌ها و بخشی برای مالیات ارزش افزوده است، ۴ میلیون تن قیر رایگان نیز باید داده می‌شد و افزون بر آن یارانه‌بگیران نیز هستند. نوبخت همچنین در اظهاراتی که خود ابهام بیشتری را به وضعیت افزوده گفته است که علاوه بر «سازمان هدفمندی»، سازمان برنامه و بودجه نیز «مدعی» این درآمدها بوده و به دنبال تخصیص آنهاست. اما در نهایت آمار خزانه نشان می‌دهد که درآمدها به خزانه واریز شده است.

نوبخت همچنین در پاسخ به بخشی از گزارش دیوان محاسبات که عملکرد وزارت نفت در عدم انتشار اوراق مشارکت برای تامین مالی پروژه‌های اولویت‌دار نفتی را مورد پرسش قرار داده بود، عنوان کرده است: «با توجه به استفاده مناسب شرکت ملی نفت از ظرفیت‌های ماده ۱۲ قانون رفع موانع تولید رقابت‌پذیر و ارتقای نظام مالی کشور و منابع در اختیار شرکت ملی نفت ایران از محل سهم ۱۴،۵ درصد خود، برای توسعه میدان‌های مشترک به‌ویژه پارس‌جنوبی و غرب کارون در سال ۱۳۹۵ نیاز مالی طرح‌های توسعه‌یی میدان‌های مشترک نفت و گاز برآورده شده بود که عملکرد بهره‌برداری و تولید از آن میدان‌ها، خود تاییدکننده این موضوع است.»

او در ادامه گفته است:«محدودیتی که دیوان محاسبات به آن اشاره می‌کند ناشی از انتشار یا عدم انتشار اوراق مالی نبود بلکه این محدودیت‌ها در حیطه مشکلات تامین کالاهای خاص از خارج و موارد پیمانکاری است. چنانچه مطابق نظر دیوان محاسبات الزاما اوراق مالی منتشر می‌شد تنها به بدهی‌ها و تعهدات وزارت نفت بدون اثربخشی مورد انتظار افزوده می‌شد.»

نوبخت که سخنگوی دولت دوازدهم نیز به شمار می‌رود با تکرار گلایه‌اش از عملکرد دیوان محاسبات در اقدام به انتشار عمومی گزارش گفته است: گزارش دیوان محاسبات یک گزارش حسابرسی بوده و اگر در بودجه ۱۳۹۵ تخلفی رخ داده باید به دادستانی فرستاده شود و بعد مراحل تعیین شده را طی کند نه اینکه دیوان محاسبات عنوان کند که دستگاهی هزاران میلیارد تومان پرداخت نکرده و حتی برای رفع ابهام سوالی نشده است که این خود پیامدهایی در پی دارد.

پرسش درباره عدد پر حاشیه

اما ادعای ابهام ۱۱هزارمیلیارد تومانی در عملکرد مالی شرکت ملی گاز از سوی بیژن زنگنه نیز بی‌پاسخ نمانده است. زنگنه طی دیدارش با نوبخت گفت:«مجموع فروش داخلی شرکت ملی گاز در سال ۹۵ رقم ۱۷هزار و ۸۰۰ میلیارد تومان بوده که ۸ هزارمیلیارد تومان بابت هدفمندی یارانه‌ها و ۹هزارمیلیارد تومان برای هزینه‌های شرکت شامل گازرسانی، فعالیت پالایشگاه‌ها و... پرداخت شده بنابراین مشخص نیست که رقم ۱۱هزار و ۴۷۹میلیارد تومان از کجا آمده است.»

او درباره بخشی از گزارش دیوان محاسبات که به عدم واریز پول خوراک پالایشگاه‌ها به شرکت ملی نفت پرداخته بود، عنوان کرد:«روزانه ۱،۷میلیون بشکه نفت خام به عنوان خوراک به پالایشگاه‌ها تحویل می‌دهیم که باعث بدهکاری آنها می‌شود اما در مقابل همه فرآورده‌های تولیدی آنها را دریافت می‌کنیم که بخشی در داخل و بقیه صادر می‌شود.»

طبق گزارشی که در خبرگزاری جمهوری اسلامی ایران منتشر شده، زنگنه با بیان اینکه پول حاصل از فروش این محصولات به خزانه تحویل داده می‌شود، اضافه کرده است: آن دسته از محصولات که صادر می‌شود به قیمت روز جهانی خریداری می‌شود. وی افزوده است: مساله مهم این است که این مبالغ هیچ‌گاه در سال مربوطه تسویه نشده بلکه در سال بعد انجام می‌شود به عنوان مثال پول مربوط به عملیات سال ۹۴در سال‌های ۹۵و ۹۶ تسویه می‌شود.

البته اظهارات بعدی زنگنه از وجود آنچه عادل آذر، رییس دیوان محاسبات آن را «بی‌انضباطی مالی» می‌خواند، حکایت دارد اما آن طور که مشخص است بیشترین سوال و گلایه مجموعه نفت از دیوان محاسبات مربوط به رقم دقیق این بی‌انضباطی‌هاست. زنگنه در بخشی از صحبت‌هایش عنوان کرده است: «کارگروهی ۳ نفره متشکل از نهادهای ذی‌ربط در این باره تشکیل می‌شود که بدهی‌ها و مطالبات را بررسی و محاسبه می‌کنند و تا زمانی که این کارگروه تشکیل نشود، نمی‌توان رقم دقیق بدهکاری را مشخص کرد». زنگنه همچنین عنوان کرده است، ادعای دیوان محاسبات مبنی بر عدم واریز مبلغی از پول فروش نفت به خزانه بر این اساس صورت گرفته که دیوان نه میزان فروش نفت بلکه میزان تولید نفت ایران را مبنای این محاسبات قرار داده است.

او در ادامه در همین زمینه گفته است:«رقم ۷میلیون بشکه نفتی که در گزارش تفریغ بودجه اعلام شده، مشخص نیست چه شده در واقع مربوط به نفتی است که در خطوط لوله باقی مانده است.» وزیر نفت در پایان عنوان کرد:«گزارش‌های مربوط به میزان فروش و درآمد حاصل از آن به طور پیوسته تهیه و به نهادهای مسوول گزارش می‌شود.»

بیژن زنگنه در جمع خبرنگاران مطرح کرد

احتمال برکناری چند مدیر نفتی

ایرنا|

وزیر نفت با اشاره به برکناری چند نفر به دلیل تخلف بیش از ۱۰۰میلیارد تومانی در مدیریت اکتشاف گفت: ابزاری برای شناسایی مدیران دو تابعیتی در اختیار ندارم اما اگر قوه قضاییه کسانی را معرفی کند آنها را برکنار می‌کنم. بیژن زنگنه روز شنبه در حاشیه نشست مشترک با رییس سازمان برنامه و بودجه در جمع خبرنگاران افزود: تخلف صورت گرفته در شرکت مدیریت اکتشاف اختلاس نبوده بلکه دزدی است و در این رابطه چند مدیر را برکنار کردم و ممکن است برخی دیگر را هم برکنار کنم. وی یادآور شد: البته برکناری این افراد به علت مشارکت در تخلف نبوده بلکه برای اهمال‌کاری بوده است. زنگنه با بیان اینکه در نقل و انتقالات پول در برخی از کشورها ازجمله چین و کره جنوبی مشکلاتی وجود دارد، تاکید کرد: اما درآمدهای نفتی به طور کامل وصول می‌شود و پول‌های ایران در هیچ کشوری بلوکه نیست.

وزیر نفت درباره فرار متهم تخلف مالی ۱۰۰میلیارد تومانی به کانادا اظهار کرد: مشخص نیست که وی به کانادا فرار کرده باشد به نظر می‌رسد که خود وی این شایعه را پخش کرده تا نهادهای مسوول از پیگیری و دستگیری وی ناامید شوند. وی تاکید کرد: قوه قضاییه درحال پیگیری این موضوع است که امیدواریم بتواند این فرد را به کشور برگرداند. زنگنه درباره افزایش قیمت حامل‌های انرژی گفت: سازمان برنامه و بودجه این موضوع را پیگیری می‌کند که البته کمیسیون مربوطه در مجلس با افزایش قیمت‌ها موافقت نکرده است.

او همچنین با بیان اینکه بدهی بابک زنجانی به حدود ۳،۵میلیارد دلار رسیده است، گفت: شرکای بابک زنجانی که در خارج از کشور به سر می‌برند در تماس با قوه قضاییه و دستگاه اطلاعاتی کشور از آمادگی خود برای پرداخت بدهی وی خبر داده‌اند اما تاکنون پولی از سوی آنان پرداخت نشده است.

در واقع طبق شواهد، طرفین مورد ادعای دیوان محاسبات بر این باور هستند که این دیوان باید پیش از تهیه گزارش و از آن مهم‌تر پیش از اعلام عمومی مفاد آن، برخی موارد را با دولت بررسی می‌کرد. البته مشخص نیست، چنین انتظاری در چارچوب قانونی شکل گرفته است یا صرفا انتظاری در فضایی متفاوت از قانون به شمار می‌رود. نوبخت در بخش دیگری از صحبت‌های روز گذشته خود عنوان کرده است: « اگر دیوان محاسبات کشور پیش از ارائه گزارش تفریغ لایحه بودجه سال ۹۵، ایرادهای آن را به دولت انتقال می‌داد، بدون شک پیش از آنکه سبب تشویش اذهان عمومی شود، پاسخ آن را دریافت می‌کرد. »

رسانه‌های چین گزارش دادند

گسترش لکه نفتی سانچی تا ابعاد ۹۳ کیلومتر

گروه انرژی|

آخرین اخبار منتشر شده در رسانه‌های چینی از این حاکی است که لکه نفتی به‌جا مانده از نفتکش سانچی در حال گسترش بوده و به ابعاد ۹۳ کیلومتر رسیده است. مسوولان ایران نیز در تازه‌ترین اظهارنظرها از تعیین هویت ۲ پیکر دیگر از ۳ پیکر یافت شده تا آخر هفته سخن گفته‌اند. پیش از این اعلام شده بود که یکی از این افراد تعیین هویت شده است اما باید از طریق مجاری رسمی چین اعلام شود.

دیروز روابط عمومی شرکت ملی نفتکش به نقل از هادی حق‌شناس معاون سازمان بنادر و دریانوردی نوشت: «در حال تطبیق آزمایش‌های DNA روی ۲ پیکر هستیم که امیدواریم این تشخیص هویت تا پایان هفته جاری به پایان برسد و به صورت رسمی اعلام شود.» او در بخش دیگری از صحبت‌های خود عنوان کرده است: «پس از آنکه این جعبه سیاه همزمان با جعبه سیاه کریستال بازگشایی شد، گروه‌های مختلف تخصصی کمیته بررسی سانحه سانچی بررسی‌های خود را آغاز کردند.»

حق‌شناس گفته است: «اطلاعات زیادی جمع‌آوری شده و همچنین در حال جمع‌آوری است، کارگروه در حال رمزگشایی از اطلاعات هر دو جعبه سیاه هستند. به‌هرحال این اطلاعات دارای رمز بوده است.» او که در مدت اخیر تقریبا به سخنگوی آخرین وضعیت سانچی تبدیل شده در بخش دیگری از اظهارات خود عنوان کرده است: «با رمزخوانی این اطلاعات، دلایل سانحه از آن استخراج خواهد شد، اما در مورد نتیجه نهایی بررسی‌های صورت گرفته که نمی‌توان پیش‌بینی داشت، زیرا ممکن است این اقدام هفته‌ها و ماه‌ها به طول بینجامد و از این پس تا بررسی نتیجه نهایی، دستیابی به علل اصلی وقوع حادثه باید اجازه داد که کارگروه‌ها بررسی‌های تخصصی خود را انجام دهند.»

همچنین همان‌طور که پیش از این عنوان شده بود، بخشی از مراحل مستندنگاری حادثه سانچی به مصاحبه با خدمه کشتی تجاری سی‌اف کریستال که با سانچی برخورد داشت، بازمی‌گشت. حق‌شناس درباره آخرین وضعیت این مصاحبه نیز عنوان کرده است: «کمیته بررسی سانحه سانچی که متشکل از ۴کشور ایران، چین، پاناما و هنگ‌کنگ است، موفق شد مصاحبه با پرسنل چینی فله‌بر کریستال را باتوجه به سوالاتی که مدنظر بود در قالب ۲ گروه انجام دهد. اکنون مصاحبه با خدمه فله‌بر کریستال به پایان رسیده و تیم بررسی در حال بررسی همه ابعاد اطلاعات است.»

همچنین با مشخص شدن ابعاد مختلف ماجرا، کم‌کم پای ضررهای مالی وارد شده به سانچی نیز به میان آمده است. در همین زمینه مدیر ارشد شرکت بیمه استیم شیپ میوچوآل به فارس گفته است که در حال حاضر تایید می‌کنیم نفتکش سانچی تحت بیمه شخص ثالث و محیط‌زیست (P&I) نزد موسسه SSM است. هم‌اکنون در حال کمک به اعضا برای انجام مراحل پرداخت خسارت هستیم.

او در بخش دیگری از صحبت‌هایش عنوان کرده است: «این نوع بیمه با بیمه بدنه یا بیمه بار کشتی‌ها متفاوت است چراکه علاوه بر خطراتی که بدنه و ماشین‌آلات را تهدید می‌کند صاحبان کشتی‌ها و به‌خصوص نفتکش‌ها به واسطه نوع فعالیت مسوول حفظ سلامت کارکنان، وسایل آنها و محموله‌های مورد حمل نیز هستند. برای جلوگیری از ضرر مالکان و برای ایجاد اطمینان در سفرهای دریایی موسسه‌هایی تاسیس شده‌اند که به کلوپ‌های P&I) معروف بوده و در سطح جهان دارای فعالیت بسیار گسترده‌یی هستند و خساراتی را که ناشی از مسوولیت مالکان است را پوشش می‌دهند.»

۲۹ دی ماه سال گذشته «تعادل» در گزارشی تحت عنوان «محموله‌های نفت زیر چتر برجام» نوشت که ۲ منبع خبری مختلف در گفت‌وگو با رویترز تایید کردند که از ۲۰ فوریه، راهکاری که بدون دخالت امریکایی‌ها، محموله‌های نفتی ایران را بیمه خواهد کرد، عملی می‌شود.

بیمه P&I) Protection and Indemity) یا همان بیمه حمایت و غرامت مخصوص تحت پوشش قرار دادن تمام اجزای کشتی‌ها، مسوولیت کشتی‌ها در برابر آلودگی آب‌ها با مواد سوختی و نفت، خسارت به کالاها و جرح پرسنل روی کشتی است؛ با اعمال تحریم‌ها اما این کلوپ پوشش بیمه‌یی خود از کشتی‌ها و نفتکش‌های ایرانی را قطع کرد؛ چالشی که برخی بیمه‌گران ایرانی راهکارهایی را برای حل آن ابداع کردند اما هیچ‌وقت نتوانستند به‌طور ۱۰۰درصدی کارآمد واقع شوند. رویترز در ادامه نوشته بود بی‌میلی بیمه‌گران امریکایی از رسیدگی به کالاهای ایرانی، تعداد بیمه‌گران اتکایی که می‌توانستند وارد پوشش ریسک ایران شوند را به‌شدت محدود کرده بود. اما ترتیبات جدید که اجازه می‌دهد بیمه کشتی بدون دخالت ایالات‌متحده انجام شود، تعداد محموله‌های واجدشرایط برای قرار گرفتن تحت پوشش بیمه‌یی P&I را افزایش خواهد داد. اکنون هر چند سانچی داغی بزرگ را برای ایرانیان به‌دنبال داشت اما چنانچه معضل بیمه‌های P&I هنوز حل نشده بود، مشکلات ابعاد جدیدتری نیز پیدا می‌کرد.

روابط عمومی شرکت ملی نفتکش در توضیح وضعیت بیمه سانچی نوشته است: «نفتکش سانچی توسط شرکت Steamship Insurance Management Services در لندن بیمه شده است. ۳۰درصد محموله نفتی شرکت توسط شرکت بیمه ایرانی و ۷۰درصد آن توسط ۱۱ شرکت بیمه بین‌المللی به رهبری شرکت بیمه نروژی Skuld بیمه شده است.»

در ادامه این توضیحات آمده است: «شرکت بیمه لویدز ۷۰درصد بیمه کشتی را داشته و ۳۰درصد را بیمه البرز و ملت داشتند. بیمه شخص ثالث که شامل صدمات جانی و آلودگی دریاست، با حداکثر بیمه توسط شرکت استریم شیپ بیمه شده است.»

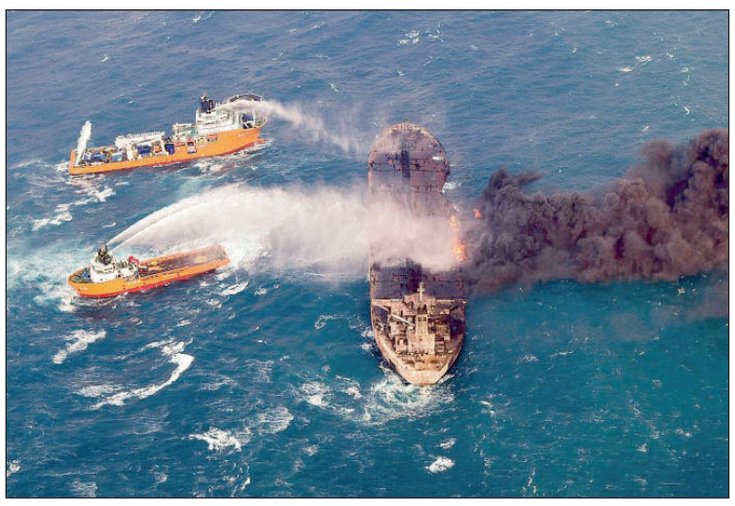

تک خبر

تغییر رییس دانشگاه صنعت نفت

شانا| وزارت نفت، رییس دانشگاه صنعت نفت را تغییر داد. حبیب‌اله بیطرف دیروز در مراسم تودیع عبدالنبی هاشمی رییس سابق دانشگاه صنعت نفت و معارفه کریم سلحشور به عنوان سرپرست جدید این دانشگاه ضمن قدردانی از زحمات دلسوزانه هاشمی، سلحشور را به دلایل مختلف از جمله آشنایی با حوزه منابع انسانی وزارت نفت، تحصیل در دانشگاه صنعت نفت و سابقه مدیریت و فعالیت به عنوان عضو هیات علمی و استاد تمام این دانشگاه و همچنین مسوولیت‌پذیری و پرکاری، بهترین گزینه برای سرپرستی دانشگاه صنعت نفت عنوان کرد.

معاون مهندسی، پژوهش و فناوری وزیر نفت بر ضرورت ارتقای کیفیت سطح فعالیت‌های آموزشی و پژوهشی در دانشگاه صنعت نفت تاکید کرد و گفت: این دانشگاه باید در زمره دانشگاه‌های رده اول در سطح ملی قرار گیرد و در بلندمدت به دانشگاهی مطرح در سطح جهانی بدل شود.

بیطرف در این نشست ضمن تشریح سیاست‌های مدنظر وزارت نفت درباره دانشگاه صنعت نفت گفت: دانشگاه صنعت نفت زمان مدیدی از بهترین دانشگاه‌های کشور در آموزش رشته‌های مرتبط با صنعت نفت بود، اما پس از ورود دانشگاه‌های معتبر کشور به رشته‌های تخصصی صنعت نفت، فضای رقابتی در این زمینه شکل گرفت که لازم است دانشگاه صنعت نفت با تلاش برای ارائه بهترین عملکرد در این رقابت، برای تبدیل شدن به یکی از دانشگاه‌های رده اول در سطح ملی و حتی در بلندمدت در سطح جهان تمام تلاش خود را به کار گیرد.

بیطرف در عین حال که به تفاوت‌های دانشگاه صنعت نفت در سال‌های اخیر با دوره‌های قبل اشاره کرد، ادامه داد: وزارت نفت امروز هم با وزارت نفت قبل از انقلاب یا حتی دو دهه پیش متفاوت است، زیرا در سال‌های گذشته بخش عمده‌یی از فعالیت‌های این وزارتخانه در بخش پالایش و پخش و همچنین پتروشیمی‌ها واگذار شده و غالب فعالیت‌های این دو بخش دیگر در مالکیت و مدیریت دولت و وزارت نفت نیست.

معاون وزیر نفت با بیان اینکه افزایش سطح کیفی فعالیت‌های دانشگاه صنعت نفت، الزاماتی دارد از جمله ارتقای روش‌های آموزشی و ارائه آموزش‌های ضمن خدمت و آموزش‌های حرفه‌یی و مهارتی از سوی دانشگاه گفت: لازم است اعضای هیات علمی، زمان بیشتری به فعالیت‌های مرتبط با دانشگاه اختصاص دهند.

بیطرف همچنین بر تقویت رابطه دانشگاه و صنعت تاکید کرد و گفت: این ارتباط نباید اسمی باشد. باید از حضور متخصصان صنعت نفت در کارگاه‌های آموزشی و پژوهشی دانشگاه بهره‌مند شد و در مقابل، هیات علمی دانشگاه هم باید در ارتباط تنگاتنگی با صنعت نفت باشد. دانشگاه‌های دیگر از چنین امتیازی برخوردار نیستند و این شرایط می‌تواند برای دانشگاه صنعت نفت مزیت نسبی ایجاد کند.

وی در ادامه بر ضرورت تغییر نگرش به مقوله جذب و اشتغال میان دانشجویان دانشگاه صنعت نفت تاکید کرد و گفت: دانشجویان و فارغ‌التحصیلان این دانشگاه باید نگاه خود را از مطالبه‌گری اشتغال با اتکا به فشار قانون و دستورالعمل‌ها و الزام و... به اشتغال بر مبنای استقبال صنعت نفت تغییر دهند. پیش از این به درخواست جذب ۱۵۰نفر از فارغ‌التحصیلان دانشگاه صنعت نفت در فاز نخست پالایشگاه ستاره خلیج‌فارس اشاره کرده بودم که در کمال تعجب شاهد بودیم از میان ۱۵۰ نفر، تنها ۲۱ نفر برای کار در این پالایشگاه اعلام آمادگی کردند.

جهان انرژی

پیکان تحریم به سوی انرژی روسیه

ایسنا| امریکا مقامات و شرکت‌های انرژی روسیه را چند روز پیش از اینکه جزئیات مجازات‌های احتمالی علیه مسکو را منتشر کنند، به لیست سیاه تحریم‌ها اضافه کرد. واشنگتن ممکن است تا روز دوشنبه گزارش‌هایی را درباره تحریم‌های احتمالی علیه روسیه بر سر مداخله این کشور در انتخابات ریاست‌جمهوری سال ۲۰۱۶ امریکا اعلام کند در حالی که کرملین مکررا منکر این اتهامات شده است.

دموکرات‌ها در کنگره امریکا روز جمعه در نامه‌یی به دونالد ترامپ رییس‌جمهور امریکا خواستار این شدند که دولت از مهلت روز دوشنبه برای تلافی آنچه آنها حملات سایبری برای تحت تاثیر قرار دادن انتخابات سایر کشورها توصیف کرده‌اند، استفاده کنند. وزارت خزانه‌داری امریکا روز جمعه اعلام کرد که ۲۱ شخص و ۹ شرکت را به فهرست تحریم‌ها اضافه کرده که برخی از آنها در تحویل توربین‌های گازی زیمنس به کریمه دست داشته‌اند.

این وزارتخانه اعلام کرد: تصمیمی که روز جمعه اعلام شد به گزارش‌های که قرار است روز دوشنبه منتشر شوند، ارتباط ندارد. این اقدام منعکس‌کننده ضدیت دولت امریکا با اشغال کریمه از سوی روسیه و امتناع از به رسمیت شناختن الحاق این شبه‌جزیره به روسیه است.

رضایت توتال از سال مالی ۲۰۱۷

شانا| مدیرعامل توتال اعلام کرد که این شرکت به زودی گزارش عملکرد خود در سال گذشته میلادی را منتشر می‌کند. پاتریک پویان مدیرعامل شرکت فرانسوی توتال اعلام کرد: این شرکت از ظرفیت تصاحب شرکت‌های بیشتری برخوردار است، اما در سال ۲۰۱۸ میلادی بر جذب کامل شرکت مرسک اویل و تکمیل قراردادهای دیگر متمرکز خواهد شد.

وی در حاشیه مجمع جهانی اقتصاد در سوییس گفت: ما سودآوری فزاینده‌یی را گزارش خواهیم کرد که فراتر از ۱۰میلیارد دلار است. سود خالص توتال در سال ۲۰۱۶ میلادی ۸ میلیارد و ۲۰۰ میلیون دلار بود. کارشناسان برآورد می‌کنند، سود این شرکت در سال ۲۰۱۷ میلادی، ۱۰ و ۵۰۰میلیون دلار بوده باشد. پویان گفت: ما نباید انضباط خود درباره هزینه‌ها را از دست بدهیم. من همیشه می‌گویم که ما نمی‌توانیم قیمت نفت را کنترل کنیم و تنها می‌توانیم هزینه‌های خود را مهار کنیم. وی همچنین اعلام کرد: امروز به دلیل بالا بودن تقاضا، قیمت نفت به حدود ۷۰ دلار رسیده، اما اگر قیمت نفت خیلی بالا برود، تقاضا نیز پایین می‌آید. مدیرعامل تصریح کرد: با قیمت ۷۰دلار، تولیدکنندگان امریکایی دوباره تولید خود را بالا می‌برند و این مساله بر قیمت نفت تاثیر منفی خواهد داشت.

تعادل

WWW.TAADOLNEWSPAPER.IR

یک‌شنبه ۸ بهمن ۱۳۹۶ | ۱۰ جمادی‌الاول ۱۴۳۹ | شماره ۱۰۲۸ | Sun. January 28. 2018

صاحب امتیاز: موسسه رسانه‌نگاران خوب‌اندیش
مدیرمسوول: الیاس حضرتی
سردبیر: منصور بیطرف
نشانی: خیابان ستارخان- خیابان کوثر دوم- بن‌بست مینو
تلفن: ۶۶۴۲۰۷۶۹ - نمابر: ۶۶۴۲۰۴۱۷
چاپ: روزتاب - توزیع: نشر گستر امروز -تلفن: ۶۱۹۳۳۰۰۰
سازمان شهرستان‌ها: ۶۶۱۲۶۰۸۸
اذان ظهر: ۱۲:۱۷ | اذان مغرب: ۱۷:۴۶ | اذان صبح فردا: ۰۵:۴۰

info@taadolnewspaper.ir
مرامنامه اخلاقی روزنامه تعادل در وبسایت رسمی روزنامه در دسترس است

عکس روز

دومین دوره مسابقات موتورسواری تریال قهرمانی کشور، پیست موتورسواری آزادی

عکس: ایلنا

چهره روز

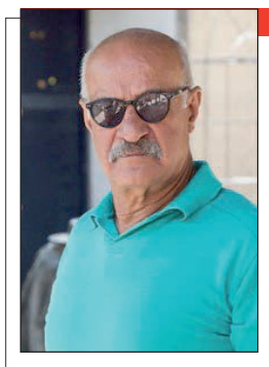

هر جا مخاطب هوشیار و قدردان باشد، کارم را عرضه می‌کنم

جمشـید مرادیان هنرمند مجسمه‌سـاز که قصد دارد برای شرکت در یک سمپوزیوم به شمال اروپا سفر کند، گفت: من مجسمه‌ساز هستم و دلم می‌خواهد مخاطبی هوشیار و قدردان داشته باشم و این مخاطب را هر جا پیدا کنم، کارم را عرضه خواهم کرد.

مرادیان با بیان اینکه برای چند ماه آینده برای شـرکت در یک سـمپوزیوم چوب به فنلاند دعوت شده است، گفت: من اثری را در «درکه» سـر راه مردم سـاختم، اما این اثر را داغان کردند. اگر بازمانده آن را با اصلش مقایسـه کنید، تاسـف می‌خورید. من همین اثر را برای شـرکت در این رویداد فرسـتادم که قبول شد. قرار است این اثر را برای خارجی‌ها بسازم، می‌روم و آن را می‌سـازم. این هنرمند در پاسـخ به این پرسـش که آیا با توجه به خراب شـدن آثارش دیگر حاضر نیست در ایران اثری محیطی بسـازد؟ به ایسـنا گفت: مطلقا این‌گونه نیسـت. این موضوع معضل ماسـت و ما باید بمانیم و حس زیبایی‌شناسی مردم را رشد بدهیم. وظیفه هنرمند اعتلای فرهنگ جامعه است و قرار نیست با بد اداییِ چند نفر قهر کنند. من که نمی‌توانم کار و اهدافم را با کوته‌نظری عده‌یی مقایسه کنم. من کشورم را دوست دارم.

آمارنامه

نگاهی به نوسان قیمت تلفن‌های هوشمند در مناطق مختلف جهان

۶۰۰ دلار تفاوت قیمت گوشی‌های همراه

گروه گوناگون|

در سـال‌های اخیر به دلیـل افزایش تقاضا بـرای خریـد گوشـی‌های همراه هوشمند، قیمت آنها با نوسان‌های بسیاری در سراسر جهان رو به رو بوده است. آن طور که در سایر گزارش‌ها گفته شـده در سال گذشته میلادی، قیمت فروش گوشـی‌های همراه هوشـمند حدود ۳۲۸دلار افزایش یافت. هر چند که طبق تازه‌ترین آمار منتشـر شده، متوسط قیمت تلفن‌های همراه در سراسر جهان متفاوت است و در هر منطقه‌یی با توجه به شرایط بازار این کالا قیمت‌گذاری می‌شود.

طبق آخرین آمار منتشر شده از بازار فروش دیجیتال، فروش انواع گوشـی‌های هوشـمند در ۳ماهه آخر سال ۲۰۱۷ در مقایسـه با زمان مشابه در سال ۲۰۱۶ با رشد قابل توجهی همراه بوده اسـت. همانطور که گفته شد، افزایش تقاضا تاثیر چشمگیری بر قیمت فروش تلفن‌های همراه هوشمند خواهد داشـت. از طرفی گفته شده که محدودیت موجودی و کاهش دسترسی به قطعات مهم همچون حافظه فلش و نمایشـگر از دیگر عواملی است که منجر به افزایش قیمت قطعات گوشی هوشمند و در نهایت قیمت فروش تلفن‌های همراه می‌شود.

همانطـور که گفته شـد، میزان تقاضا و شـرایط بازار از عواملی اسـت که تاثیـر قابل توجهی بر قیمت تلفن‌های همـراه در مناطق مختلف جهـان دارد. آن طور که آمار فروش بازار GFK نشان می‌دهد در میان ۷۵کشور مورد بررسی بالاترین قیمت فروش تلفن‌های همراه هوشـمند مربوط به کشـورهای توسـعه یافته آسیایی(ازجمله اسـترالیا، هنگ‌کنگ، ژاپن، نیوزیلند، سـنگاپور، کره‌جنوبی و تایوان) است. این آمار درحالی اعلام شد که پیش از این نیز رتبه نخست خرید و فروش نرم‌افزارهای تلفن همراه به کشـورهای توسـعه یافته رسـید. بنا بر آمار منتشر شده، رشد فروش محصولات فناوری مانند تلفن‌های همراه در ۵ سـال اخیر با رشد چشمگیری در کشـورهای درحال توسعه مواجه شده است. براساس آمار منتشر شده در سال ۲۰۱۷ متوسط قیمت فروش تلفن‌های هوشمند در کشورهای توسعه یافته آسیایی حدود ۶۴۵ دلار اعلام شد که این قیمت در کشـورهای اروپای غربی حدود ۴۴۶دلار بود. طبق سایر گزارش‌ها کشورهای اروپای غربی کمترین میزان فروش و بیشترین قیمت را داشته به گونه‌یی که میزان فروش گوشی‌های هوشمند ۳درصد کاهش داشته اما درآمد حاصل از آن افزایشی ۱۷درصدی داشته است.

آن طـور کـه آمار فـروش GFK نشـان می‌دهد متوسـط قیمت فـروش گوشـی‌های هوشـمند در کشـورهای امریکای شـمالی در سـال ۲۰۱۷ حدود ۴۱۷دلار بود.

هر چند که در بسـیاری از گزارش‌ها، قیمت پایین گوشی‌های چینی یکی از دلایل اصلی جذب مشتری به شـمار می‌رود اما آن طور کـه در این گزارش گفته شده، چین در مقایسه با متوسط قیمت فروش جهانی تلفن‌های همراه در سال ۲۰۱۷ قیمت بالاتری را برای خود به ثبت رسـانده اسـت. آن طور کـه در این آمار اعلام شـده در سال میلادی گذشـته متوسط فروش تلفن‌های همراه هوشـمند در چین معـادل ۳۳۵دلار بود. این درحالی است که گفته شده چین بزرگ‌ترین بـازار فروش موبایل را دارد و موفقیت در این بازار برای هـر کدام از کمپانی‌ها می‌تواند سـود خوبی برای آنها تضمین کند. متوسـط قیمت جهانی تلفن‌های همراه در این گزارش حدود ۳۲۸دلار اعلام شـده که بر این اساس کشـورهای توسعه یافته آسیایی، اروپای غربی، امریکای شمالی و چین قیمت فروش بالاتری در سال ۲۰۱۷ داشتند.

طبق این گزارش، قیمت فروش گوشی‌های همراه هوشمند در سال ۲۰۱۷ در کشورهای امریکایی لاتین اندکی پایین‌تر از متوسـط قیمـت جهانی بود. در این سال متوسط قیمت تلفن‌های هوشمند در کشورهای امریـکای لاتین حـدود ۳۱۸دلار بود کـه این قیمت در اروپای مرکزی و شـرقی ۲۴۹دلار بود. طبق سـایر گزارش‌ها اروپای مرکزی و شـرقی با بیشترین تلاطم قیمـت و میـزان فروش در سـال ۲۰۱۷ بـا ۷درصد افزایش قیمت و ۲۸درصد افزایش درآمد حاصل از آن همـراه بود. در خاورمیانه و آفریقا نیز در سـال ۲۰۱۷ تلفن‌های همراه هوشـمند با متوسـط قیمتی حدود ۲۳۵دلار به فروش رسـیدند که ایـن رقم در بازارهای نوظهور آسیایی(مانند بنگلادش، هند، مالزی، میانمار، فیلیپین، تایلند و ویتنام) حدود ۱۸۳دلار بود. به گفته کارشناسان، بازار گوشـی‌های هوشمند در کشورهای توسـعه یافتـه درحال اشـباع اسـت. بر این اسـاس سـازندگان گوشی‌های هوشـمند باید به دنبال ایجاد تغییر و تحول در سـاخت گوشی‌های هوشمند و بازار فروش آنها باشند.

کیوسک

مذاکرات صلح روسیه در وین

تهران تایمز:

این روزنامـه در صفحه اول خود، گزارشـی از روند مذاکرات طرف‌های سوری در وین منتشـر کـرد. به گزارش تهـران تایمز، نصر الحریـری رییـس هیـات مذاکرات معارضان سـوری گفـت کـه دور کنونـی مذاکـرات صلح سـوریه در وین حسـاس است. به گفته او، در این مذاکرات، میزان مشارکت نظام سوریه در روند گفت‌وگو، میزان پایبندی معارضان به قطعنامه‌های بین‌المللی و همچنین میزان پایبندی جامعه جهانی به رسیدن به حل سیاسی بحران سوریه سنجیده خواهد شد. دور جدید مذاکرات سوری- سوری ساعت ۱۲ روز پنج‌شنبه به وقت محلی (اتریش) با دیدار «استفان دی میستورا» نماینده ویژه سازمان ملل در امور سوریه و «بشار جعفری» نماینده دولت سوریه، در مقر سـازمان ملل در وین آغاز شـد. دی میسـتورا سـپس با هیات معارضان به ریاسـت نصر الحریری در چارچـوب مذاکرات صلح سـوریه در وین دیدار کرد. دستور کار این دور از مذاکرات حل بحران سوریه، مساله قانون اساسی این کشور است. این دور از مذاکرات صلح سوریه در وین در حالی برگزار می‌شود که پیش از این ۸ دور مذاکره در ژنو سوییس، به شکست انجامیده است. همچنین گفته شـده که روزهای ۲۹ و ۳۰ ژانویه (۹ و ۱۰ بهمن) کنگره گفت‌وگوهای ملی سوریه با هدف حل و فصل بحران سوریه در سوچی برگزار می‌شود و روسیه برنامه گسـترده‌یی را برای برگزاری موفق این نشست تدارک دیده است. سخنگوی وزارت امور خارجه روسیه اعلام کرده که بیش از یک هزار و ۶۰۰ نفر از طرف‌های سوری برای شـرکت در کنگره سوچی دعوت شده‌اند. در حالـی که جزئیات زیادی از مذاکرات فشـرده وین منتشر نشده است، منابع دیپلماتیک گزارش می‌دهند که در این مذاکرات پیشـنهادهای مطرح شده از سوی کشورهای غربی و عربستان به‌عنوان یک طرح کاری ۱۰ ماده‌یی مورد بررسی قرار گرفته که به‌عنوان سازوکاری برای احیای مذاکرات ژنو مطرح شده است.

نیویورک تایمز:

این روزنامـه در صفحه اول خـود، گزارشـی از حضـور ترامـپ در میـان نخبگان جهانی منتشر کرده اسـت. طبق این گـزارش، پوپولیسـتی کـه با شـعار حمایت‌گرایانه «اول امریکا»، قصـد فـرو ریختـن بنای جهانی‌گرایی داشـته، حالا خود در میان نخبگان لیبرالیسم در داووس قرار گرفته و بناست تا خود را ستاره این شوی بزرگ جهانی نشان دهد. گفته شـده که او قصد دارد در مورد شـعار «اول امریکا» صحبت کند و بگوید که قصد دارد اقتصاد امریکا و بازار سهام را جراحی کند. او احتمالا در سخنرانی خود شعارهای پوپولیستی‌اش را کنار بگذارد و از تجارت آزاد و پیمان‌های چندجانبه انتقاد نکند. به گزارش نیویورک تایمز، ترامپ شاید دوست داووس نباشد؛ اما دشمن آن هم نیست. برخی می‌گویند خلق و خوی ترامپ از یک سال گذشته که وارد کاخ سفید شد به‌شدت فرق کرده است. هیچ‌گاه تصور نمی‌شد که ترامپ روزی در اجلاسی حضور پیدا کند که طرفداران جهانی‌گرایی در آن حضور داشـته باشـند. یک سـال پیش در چنین روزهایی، تاجران و بسیاری از نخبگان سیاسی و اقتصادی نگاهی بدبینانه به ترامپ داشتند؛ اما هم‌اینک با هیجان از رشد اقتصادی، کاهش مالیاتی و لغو قوانین نظارتی وی سخن می‌گویند. مهم‌ترین آزمایش ترامپ سـخنرانی وی در اجلاس داووس خواهد بود. با این حال برخی می‌گویند دیدار ترامپ با ترزا می، به‌عنوان نخستین کسی که در این اجلاس دیدار داشته، حائز اهمیت است. سخنان او در باب حمایت بی‌چون و چرا از بریتانیا یکی از مهم‌ترین نشانه‌های تغییر رویکرد ترامپ به حساب می‌آید. ترامپ در این دیدار گفته اسـت: «فکر می‌کنم از هر لحاظ ما ماننـد یکدیگر فکر می‌کنیم. باوجود اینکه بعضی افراد باور نمی‌کنند؛ اما ما رابطه خوبی با یکدیگر داریم. وجود تنش در رابطه ما تنها یک شایعه است.»

بازار هنر

نیکی کریمی در «مصائب شیرین ۲»

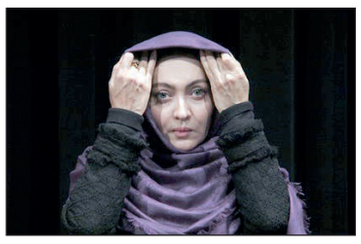

نیکـی کریمی در نقش خـودش مقابل دوربین علیرضا داودنژاد در لندن می‌رود.

علیرضـا داودنـژاد کـه از چند ماه قبـل برای فیلمبـرداری «مصائب شـیرین ۲» در انگلسـتان به سـر می‌برد، همچنان مشغول فیلمبرداری فیلم جدیدش است.

به تازگی خبر رسیده است که نیکی کریمی در نقـش نیکی کریمی مقابل دوربیـن این کارگردان سـینما می‌رود و قرار اسـت ترلان پروانه نیز هفته آینـده در «منچسـتر» مقابل دوربیـن برود. گفته می‌شـود پس از فیلمبرداری در انگلیس برای ادامه فیلمبرداری گروه به تهران و سـپس شمال کشور خواهند رفت.

داودنژاد که در سـال ۷۷ «مصائب شـیرین ۱» را سـاخت در پاسـخ به اینکه سرنوشـت بچه‌های «مصائب شـیرین» را در این فیلـم خواهیم دید؟ گفتـه اسـت: بلـه، آنها در همـان شـرایطی قرار می‌گیرند که پدر و مادرهاشـون را در آن قرار داده بودند، اگرچـه با تفاوت‌هایی که بـه زمان و مکان متفاوت مربوط می‌شود.

در «مصائب شـیرین» که در سـال ۷۷ ساخته شد، رضا، مونا، محمدرضا داودنژاد، احترام‌السادات حبیبیان و اقدس سـعادت‌رضایی بازی می‌کردند و هنوز لیست کامل بازیگران و عوامل فیلم «مصائب شیرین۲» رسانه‌یی نشده است.

ساموراییی‌ها دوباره روی صحنه می‌روند

پروژه موسـیقی سـاموراییی با بداهه‌پردازی سیاوش امامی، ماکان اشـگواری و محمدرضا اصغری دیشب در سالن شهرزاد روی صحنه رفت.

ششمین تجربه از اجراهای مجموعه کجشنبه‌ها که به پروژه ساموراییی اختصاص داشت و حاصل بداهه‌پردازی سیاوش امامی، ماکان اشگواری و محمدرضا اصغری بود، تمدید شـد. این اجرا دیروز با رویکـرد جدیدی دوباره روی صحنه رفت. اجرای اول ساموراییی‌ها که نهم دی‌ماه روی صحنه رفت، تجربه‌یـی از بداهه در تمام ابعاد بود. سـیاوش امامی، ماکان اشـگواری و محمدرضا اصغری برای نخسـتین مرتبه کنار یکدیگر اجرا و حتی تمرین کردند، همچنین اشـکان قدیم‌خانی به عنوان پردازنده ویدیو مپینگ به شکل بداهه عمل کرد. در این اجرا رضا فرهـادی هم به عنوان صدابردار در کنار گروه و با آزادی عمل میکس صدا را انجام داد. اعضای پروژه ساموراییی هر یک تجربیات متفاوت و مختلفی در موسیقی الکترونیک، جز و راک دارند. سـیاوش امامی به زودی از آلبومش با گروه میوت ایجنسی به خوانندگی هومن اژدری رونمایی خواهـد کرد. ماکان اشـگواری پس از آلبـوم دور روی آلبـوم جدیدی کار می‌کند. او به تازگـی اجرای لیما را پشت سر گذاشته و قرار است اجرایی از قطعات ابراهیم منصفی داشته باشد. محمدرضا اصغری هم به تازگی در اجرای حرمان امید نعمتی حضور داشـته است. اجرای چندرسـانه‌یی ساموراییی روز هفتم بهمن در سالن تئاتر شهرزاد واقع در خیابان نوفل لوشاتو برگزار شد.

«رگ خواب» بهترین فیلم جشنواره لبنانی شد

فیلم «رگ خواب» به کارگردانی حمید نعمت‌الله که در بخش رقابتی جشنواره فیلم «جونیه» در کشور لبنان حضور داشت، جایزه بهترین فیلم این رویداد سینمایی را به خود اختصاص داد.

جشـنواره بین‌المللی فیلـم «جونیه» کـه از تاریخ ۱۷ تـا ۲۲ ژانویه (۲۷ دی تا ۲ بهمن) در کشـور لبنان برگزار شد، در بخش رقابتی علاوه بر فیلم «رگ خواب» ساخته حمید نعمت‌الله میزبان نمایش فیلم‌های «خانواده دینوتی» بـه کارگردانی «آلن مینـاس» (برزیل)، «مرا نبوس» سـاخته «احمد عامر» (مصـر)، «تولد مبارک» به کارگردانی: «کریسـتوس جورجیـو» (یونان)، «علی، بـز و ابراهیم» به کارگردانی «شـریف البندری» (مصر) و «گل حلب» سـاخته «ریدا بهی» (تونس) نیز بود. در خلاصه داستان فیلم «رگ خواب» آمده است: مینا پس از جدایی از همسـرش به دنبال شـغل و محل اسکانی می‌گردد و در این میان با کامران مدیر رستورانی که در آن کار می‌کند، آشنا می‌شود. روزها از پس هم می‌گذرد و عشـق مینا به کامران کاسته نمی‌شود و اوج می‌گیرد. اما کامران دیگر قصد ادامه ندارد...

لیـلا حاتمی، کوروش تهامی، الهام کردا و حمیدرضا آذرنگ از بازیگران فیلم «رگ خواب» به نویسـندگی و کارگردانی حمید نعمت‌الله هسـتند. پخش بین‌المللی «رگ خواب» را نسرین میرشب برعهده دارد.

منیژه حکمت: شرایط برای اکران عادلانه پیش برود

منیژه حکمت گفت: در تلاش هستم تا فیلم «جاده قدیم» را در نوبت اکران عید فطر نمایش دهم.

کارگـردان و تهیه‌کننده فیلم «جاده قدیم» که قرار اسـت در جشنواره سی‌و ششم فیلم فجر رونمایی شود، در گفت‌وگویی به ایسـنا گفت: بـا توجه به اینکه طبق شنیده‌ها اکران عید نوروز مشخص شده و ما هم زورمان نمی‌رسـد تـا بخواهیم اکران عید سـال ۹۷ را بگیریم، قصـد دارم «جـاده قدیم» را در نوبت عیـد فطر اکران کنم. حکمت که پس از گذشـت بیش از یک دهه فیلم تازه‌یی را ساخته است، ادامه داد: امیدوارم شرایط اکران این فیلم در عید فطر سـهل و مهیا شود و در هزارتوی عجیـب و غریبی برای اکران نیفتیـم تا به همراه مردم «جاده قدیم» را در آن مناسـبت تماشا کنیم. او درباره پروانه نمایش فیلم «جاده قدیـم» نیز افزود: من چهار هفته اسـت که درخواسـتم برای دریافت پروانه اکران عمومـی فیلم را به وزارت ارشـاد فرسـتاده‌ام تا بتوانم قـرارداد ببنـدم. امیدوارم بـا توجه به اینکه سـینمای مسـتقل امکانات ویژه‌یی در اختیار ندارد شـرایط برای اکران عادلانه پیش رود تا پس از سـال‌ها فیلمی را که ساخته‌ام به نمایش عمومی برسانم. دو فیلم قبلی منیژه حکمت فضایی زنانه داشـتند و مشکلات جامعه زنان را مورد بررسـی قرار می‌دادند و فیلم جدیدش هم به نظر می‌رسد همین رویکرد را داشته باشد.

ایستگاه

«هلن میرن» بازیگر نقش کاترین کبیر می‌شود

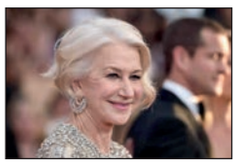

هلن میرن بازیگر مطرح سینمای جهان نقش کاترین کبیر را در سـریالی محصول HBO و Sky ایفـا می‌کنـد. بـه گزارش ایندیپندنـت، هلن میرن برای چندمین بار نقش یک فرمانروای زن را ایفا می‌کند. او که پیش‌تر نقش الیزابت اول در سـریال کوتاه الیزابـت اول (۲۰۰۵) و الیزابت دوم در فیلم ملکـه (۲۰۰۶) را بازی کرده بود قرار است این‌بار نقش کاترین کبیر امپراتور روسیه را که بین سال‌های ۱۷۶۲ تا ۱۷۹۶ بر این کشور حکمرانی می‌کرد، ایفا کند. کاترین کبیر به شکوفایی روسیه و قدرتمند شدن این کشور در سطح اروپا کمک شایانی کرد. او این وظیفه خطیر را پس از ترور همسرش پتر سوم برعهده گرفته بود.

میرن که پیش‌تر نقش زن‌های قدرتمند در طول تاریخ را ایفا کرده بود با اعلام اینکه بسیار هیجان‌زده است که امکان جان بخشیدن به زنی دیگر از تاریخ را دارد علاقه خود به ایفای این نقش را ابراز کرد. میرن همچنین درباره کاترین کبیر چنین بیان کرد: او قوانین حکومت را بازنویسی کرد و توانست کلمه «کبیر» را به نامش اضافه کند و به همین دلیل ما امروزه او را کاترین کبیر می‌نامیم.

اواخر امسال این درام چهار قسمتی فیلمبرداری می‌شود و قرار است سال آینده میلادی در تلویزیون بریتانیا به نمایش گذاشته شود. داستان این سریال کوتاه که نوشـته نایجل ویلیامز است و فلیپ مارتین کارگردانی آن را برعهده دارد و توسط دو کمپانی Sky و HBO تولید می‌شـود به اواخر دوره سـلطنت کاترین کبیر و رابطه‌اش با گرگوری پاتمکین رهبر نظامی برمی‌گردد.

هلـن میرن تاکنون یک بار برنده جایزه اسـکار، چهار بـار برنده جایزه انجمن بازیگران نمایش، چهار بار بفتا و سه بار جایزه گلدن‌گلوب شده و چهار جایزه امی ادواردز را در طول حرفه بازیگری خود دریافت کرده است.

میراث‌نامه

ثبت ۶۴ اثر و محوطه تاریخی

۶۴اثر و محوطه تاریخی ثبت شد. در این میان خانه هرمز پیرنیا، سینما رادیوسیتی و پل کن نیز از استان تهران به ثبت رسیدند.

در جلسه ثبت آثار تاریخی که با حضور کارشناسـان و متخصصان میراث فرهنگی کشور برگزار شد ۶۴ اثر و محوطه تاریخی پس از بررسـی و تایید کارشناسان به ثبت رسـید. در کمیته ثبت آثار تاریخی کشور ۱۰ اثر تاریخی در استان مرکزی که شامل منزل معطری، مسجد سیدها، نقـوش صخره‌یی داش دره، قلعه دختر، محوطه دو تپه، مریم تپه سـی، بقایای کاروانسرای حاجی‌آباد، ساختمان قدیم شهرداری دلیجان، شبستان مسجد حاج حسـین سـاعت و محوطه کوه بوجه در فهرست آثار ملی کشـور قرار گرفتند. همچنین از اسـتان تهران پل کن، سینما رادیوسیتی، خانه سردار معتمد، خانه هرمز پیرنیا، مسـجد صبحگاهی و از بوشـهر نیز خانه فروزانی، خانه رسـتمی، عمارت نعمتی، خانه مشهد رییس علی دلواری و از استان قزوین گرمابه زیاران، گرمابه شریفیه، آب‌انبار شهرشال و آب‌انبار لوشکان در این فهرست قرار گرفتند. سه اثر از استان مازندران شامل دیوار تاریخی تنکابن و محوطه الیت ثبت شدند و شیشـار تپه، خانـه کاملی، قلعه قدیم رفته، محوطه رفتـه ۱ و ۲، آب‌انبار آقا فریدون، تپه افعی، تپه بالاباغ چری، تپه سیاهدشـت، تپه گلور سـینگلی، خانه دختر چری، تپه داشـخانه، سـورتپه کواکی، بقایای قلعه کافریزه، تپه گبرخانه و تپه نعمت‌آباد نیز از جمله محوطه و آثار تاریخی خراسان‌شـمالی هسـتند که در فهرسـت آثار تاریخی واجد ارزش‌های ثبت شـناخته شدند. ۸ اثر و محوطه تاریخی از اسـتان ایلام که شـامل محوطه داره سـره، پناهگاه صخره دره ویله، پناهگاه صخره‌یی مرهوشـی، پناهگاه صخره‌یی زین پشت، غار مرتیشه کن، غار مرده ویله، محوطه آسیاب آبی چوراو و محوطه خرگوشان به ثبت رسید.

تاریخ نگاری

انتشار روزنامه مرد آزاد با مدیریت داور

زندگی پرفراز و نشیب و مرگ مرموز، نام میرزا علی اکبرخان داور را کنار نام تجددطلبانی قرار داد که پس از سال‌ها حضور در عرصه سیاست و قدرت و مطبوعات در دوره رضاخان، قربانی تنگ‌نظری شـاه شـد. دلیل مرگ مشـکوک او گرچه هرگز به‌طور قطع مشـخص نشـد، اما برخی او را امیرکبیر دوران رضاخان نامیدند؛ کسـی که به گفته مخالفانش، از پایه‌گذاران سلطنت استبدادی بود که خود در آتش آن سوخت.

اما ۹۵ سـال پیش در چنین روزی، هشـتم بهمن ۱۳۰۱، روزنامه مـرد آزاد به مدیریت «میرزا علی‌اکبر خان» (داور) و سردبیری «میرزا عیسی خان» (صدیق اعلم) در تهران انتشار یافت. هدف این روزنامه تغییر و تحول در مسائل اجتماعی و سیاسی ایران بود.

داور در دوره وزارت پروژه‌هـای بزرگـی را بـا تامین اعتبار دولتی به انجام رسـانید. او مناسـبات و دادوسـتدهای اقتصـادی را دولتـی کـرد. در دوره او تجارت ایران با شـوروی بر پایه دادوسـتدهای پایاپای گسـترش یافـت. در آذر ۱۳۱۴ یک پیمـان بازرگانی پایاپـای مهـم میان ایـران و آلمان بسـته شـد که در راستای آن دولت آلمان در برابر صادرات پنبه، چوب، برنج، جو، قالی، خشـکبار، خاویار و طـلا و نقره و... از ایران به این کشـور، تجهیزات صنعتی و ماشین‌آلات به ایران صادر کند. نوسازی و اصلاحات داور در عدلیه و مالیه و پرورش گروهی از کارشناسـان شایسته برای کشـور، او را از مردان نامی عصر خود کرده بود و بارها از نخست‌وزیری او سخن رفته بود ولی مرگ این بخت را از او دریغ کرد.

علی‌اکبر داور در ۲۰ بهمن ۱۳۱۵ درگذشت. برخی روزنامه‌ها مرگ او را ناشـی از سکته قلبی دانستند، در حالی که دیگران آن را خودکشی به‌شمار آوردند. برخی دیگر نیز مرگ او را بی‌ارتباط با لایحه پیشـنهادی او به مجلس در راستای گفت‌وگو با امریکاییان ندانسته‌اند. این لایحه به‌شـدت از سـوی بریتانیا و شوروی مورد اعتـراض بود. داور همچنین پیش از مقـام وزارت، در یکی از روزنامه‌های آن هنگام مقاله‌یی با عنوان «اسرار عدلیه» به چاپ رساند که درونمایه آن انتقادی به یکی از آرای محاکم وقت بود.

پذیرفته‌ترین گفتار این است که داور به‌دلیل توهین و بی‌احترامی از سوی رضاخان دست به خودکشی زده است. می‌گویند داور پس از آنکه مورد بی‌مهری رضاشاه قـرار گرفت به خانه رفت. مقداری تریاک در چای حل کـرد، خـورد و خوابید. فردای آن روز، جنـازه او را در بستر یافتند.