Vol. 7 | No. 1787 | Tue. Oct 27. 2020 | سه‌شنبه ۶ آبان ۱۳۹۹ | ۱۰ ربیع‌الاول ۱۴۴۲ | سال هفتم | شماره ۱۷۸۷ | ۸ صفحه | قیمت: ۳۰۰۰ تومان

WWW.TAADOLNEWSPAPER.IR

تعادل

نیاز اقتصاد ایران

دلار	یورو	تمام‌سکه	شاخص بورس
--	--	۱۳۷۷۱۰۰۰ تومان	۱۳۳۶۵۹۲

صندوق بین‌المللی پول از آینده اقتصاد ایران می‌گوید

پیش‌بینی رشد ۳،۸ درصدی بخش غیرنفتی

با نزدیک شدن به ماه‌های پایانی سال ۲۰۲۰، یکی از دشوارترین سال‌های اقتصادی ایران نیز به ماه‌های پایانی خود نزدیک می‌شود. سالی که در آن دولتی که با مشکلات داخلی فراوانی دست و پنجه نرم می‌کرد، مجبور شد به‌طور همزمان به نبرد با تحریم‌ها و ویروس کرونا نیز برود و همین امر، شرایط را چه برای مدیریت مسائل کلان کشور و چه برای مدیریت معیشت مردم بسیار دشوار کرد. در واقع در کنار هم قرار گرفتن دو معضل کرونا و تحریم‌ها، در ماه‌های گذشته مکمل یکدیگر شدند و فشاری مضاعف را بر ایران تحمیل کردند. اقتصاد ایران که در حدود دو سال و نیم گذشته با مشکل تحریم‌های همه‌جانبه امریکا مواجه بوده، در کنار مشکلات اجرایی، با محدود شدن منابع درآمدی دولت نیز دست و پنجه نرم کرده و همین امر سبب شد در موج نخست ورود کرونا به ایران در ماه‌های اسفند و فروردین، دولت از یک سو توان حمایت کامل از اقشار آسیب‌پذیر را نداشته باشد و از سوی دیگر برای جلوگیری از خسارت‌های بیشتر حکم به بازگشایی زودرس کسب و کارها بدهد، موضوعی که به اعتقاد بسیاری از کارشناسان بهداشتی خود عاملی برای تشدید موج‌های دوم و سوم کرونا در ایران شد. صفحه ۲ را بخوانید

قیمت برخی گوشی‌های همراه در روزهای گذشته نسبت به تابستان تا ۵۰ درصد هم گران شده است

خطر جدی کمبود در بازار موبایل

صفحه ۶

بحران مالی صنعت هوایی در یکی از ایرلاین‌ها شکل جدیدی یافته است

اخاذی از مهمانداران در پروازهای ارزی

«تعادل» چشم‌انداز بورس برای نیمه پایانی سال را بررسی می‌کند

ناتوانی سهامداران جدید برای حضور در بازار

گروه بورس | تقریبا ۳ ماه است که بازار سرمایه ریزش عمده‌ای را در کارنامه خود به ثبت رسانده، این ریزش‌ها برای کارشناسان و سهامداران قدیمی بازار یک روند طبیعی تلقی می‌شود اما سهامداران جدید که به واسطه تبلیغات بی‌حد و اندازه مسوولان وارد بازار سرمایه شده‌اند چنین نظری ندارند چراکه میزان سرمایه آنان در بورس به نصف رسیده و این افراد سعی دارند که حداقل میزان سرمایه واقعی خود را از بازار خارج کنند اما با این وجود میزان نقدینگی هنگفتی از بازار سهام خارج نشده است و سهامدارانی که سهام خود را به فروش رسانده‌اند هنوز پول خود را دریافت نکرده‌اند و... صفحه ۴ را بخوانید

یادداشت - ۱

ساده‌انگاری مساله‌ای پیچیده!

حسین حقگو

رییس‌جمهور در نشست اخیر ستاد هماهنگی اقتصادی دولت، وزیر جدید صمت را مکلف کرد که امکان رصد و پایش زنجیره کامل تامین و توزیع کالا شامل «تولید»، «صادرات» و «واردات» از مرحله ثبت سفارش تا توزیع را در قالب سامانه جامع اطلاعات تجارت کشور فراهم کند تا «شفافیت، امکان مقابله موثرتر با فساد و قاچاق و...» ایجاد شود. رییس مجلس نیز در دیدار با وزرای اقتصادی گفت: باید زنجیره واردات و تولید کالاهای اساسی به درستی رهگیری شود و هر گونه حمایتی از سمت مصرف‌کننده صورت گیرد. اقدام فوق قطعا اقدامی لازم و ضروری و از بدیهیات انضباط اقتصادی در جهان امروز است. اما این ضرورت در قاب و چارچوبی بزرگ‌تر و در ربط با وجود ضرورت‌ها و حلقه‌های دیگر این زنجیره معنا می‌یابد. صرفنظر از اینکه بهبود نظام توزیع و اصولا تجارت در ربط با نظام تولیدی شکل می‌گیرد و این نیز خود وابسته به عوامل پایه‌ای و اساسی علی‌الخصوص انباشت سرمایه و سرمایه‌گذاری (داخلی و خارجی) است که خودزاده و همراه زنجیره‌ای از مولفه‌های انضباط و نظم و شفافیت و اعتماد و... است، در درون ساختار نظام توزیع نیز حلقه‌هایی وجود دارد که هر یک می‌بایست در جای خود و متناسب با وظایف ذاتی خود قرار داشته و عمل کنند. لذا «رصد» و «پایش» آخرین این مراحل و حلقه‌های پایانی این زنجیره است. به عبارتی در نبود یا فقدان کارآمدی حلقه‌های دیگر نظام تولیدی و توزیعی اصولا نظمی شکل نمی‌گیرد که با رصد و پایش بتوان آنها را اصلاح کرد و بهبودی بخشید. چنانکه «نظام توزیع» کشور شبکه وسیع درهم پیچیده، غیرمنسجم و سنتی- نیمه سنتی است (سهم ۹۴/۲ درصدی از خریدهای خواربارفروشی و ۸۴ درصدی از کل بازار خرده‌فروشی در کل کشور طی سال‌های ۹۸-۱۳۹۰ توسط واحدهای خرد و مستقل از یک سو و گسترش سریع واحدهای بزرگ و زنجیره‌ای از سوی دیگر). شبکه‌ای متشکل از نهادها، سازمان‌ها و ارگان‌های عریض و طویل و بعضا ناشناخته. در واقع در مجموع یک تصویر روشن از ساختار و سازوکار این مبادلات و به اصطلاح «شبکه توزیع» وجود ندارد. لذا بدیهی است در نبود اطلاعات و شناخت صحیح برآمده از بررسی‌ها و تحلیل‌های کارشناسی از موضوع و در فضای گنگ و پر ابهام، برای مقابله با مسائل و مشکلات این حوزه، راهی جز تکرار همان سیاست‌ها و اقدامات ناکارآمد سالیان گذشته البته با ظاهری مدرن (رصد قیمت آنلاین ۱۰۰ قلم کالا به‌صورت روزانه) باقی نمی‌ماند. چنانکه معاون وزیر صمت اخیرا از «بیش از ۱۰۰ هزار و ۶۹۸ بازرسی از انبارها و مراکز نگهداری کالا در سراسر کشور و... دو هزار و ۱۲۳ پرونده تخلف به سازمان تعزیرات» خبر داد (رسانه ها- ۹۹/۸/۳). اخیرا خوشبختانه مطالعه‌ای به سرپرستی یکی از پژوهشگران برجسته موسسه مطالعات و پژوهش‌های بازرگانی در حال انجام است که ضمن تبیین وضعیت فعلی نظام توزیع کشور و تحلیل آسیب شناسانه آن، راهکارهایی برای رفع این مشکلات و چالش‌ها مبتنی بر تجارب جهانی ارایه شده است. دو، سه عدد و رقم این گزارش که در یکی از جلسات اتاق تهران ارایه شد بخوبی وضعیت نامناسب شبکه توزیع کشور و فاصله آن با استانداردهای جهانی را نشان می‌دهد. اینکه سهم هزینه‌های «حمل و نقل» و «انبارداری و نگهداری» از قیمت تمام شده کالای نهایی در ایران به ترتیب ۱۲ درصد و ۶/۶ درصد و در جهان، نصف آن یعنی حدود ۶ درصد و ۳/۳ درصد است. کل سهم هزینه‌های لجستیکی از قیمت تمام شده کالای نهایی نیز در ایران ۱۹/۴ درصد و در جهان بین ۹/۷ تا ۱۱/۳ درصد است. ناکارآمدی‌های فوق براساس این پژوهش ناشی از «ساختار نامناسب نهاد حکمرانی و نظام مدیریت بازار و تعیین قیمت کالاها، عدم بهره‌مندی از صرفه‌های مقیاس، بهره‌وری پایین عوامل توزیعی، سطح بالای هزینه‌های سربار و...» است و افزایش هزینه تمام‌شده خدمات توزیعی و فشار به بخش تولید وغیر رقابتی شدن بخش بزرگی از محصولات بنگاه‌های صنعتی کشور را سبب شده است. به هر حال به نظر می‌رسد تا در چارچوب اقتصادی آزاد و رقابتی و مبرا از مداخلات دستوری و قیمت‌گذاری‌های دولتی، صدها هزار خرده‌فروشی و فروشگاه‌های زنجیره‌ای، شرکت‌های لجستیکی و پخش، فروشگاه‌های مجازی و شرکت‌های تعاونی مصرف و.. ساماندهی مجدد و بازآرایی نشوند، تامین و توزیع مناسب کالاها و خدمات در کشور امکان‌پذیر نخواهد بود و... ادامه در صفحه ۵

یادداشت - ۲

پیش‌نیازهای رشد مثبت اقتصادی

جمشید عدالتیان شهریاری

ایران در نظر زیرساخت‌های تولید و نیروی انسانی مجرب و مسلط شرایط مطلوبی دارد و از این نظر در منطقه امکان رقابت با سایر کشورها وجود دارد. با این وجود استفاده از این ظرفیت بالقوه و تبدیل آن به ظرفیت بالفعل مشکلات و محدودیت‌هایی دارد که تا چاره‌ای برای آن پیدا نشود، نمی‌توان انتظار رشد اقتصادی قابل توجه داشت. یکی از مسائلی که در حال حاضر تولیدکنندگان ایرانی با آن مواجه هستند، دشواری محیط کسب و کار است. در حالی که اقتصاد ایران زیر فشار تحریم‌های بین‌المللی قرار گرفته و در این شرایط، بسیاری از سرمایه‌گذاران برای ورود به عرصه تولید با تردید مواجه هستند و بهبود محیط کسب و کار می‌تواند لااقل چالش‌ها را برطرف کند. اینکه یک سرمایه‌گذار برای آغاز فعالیت تولیدی خود نیاز به ماه‌ها دوندگی داشته باشد و در نهایت هزینه‌های نیروی کار، مواد اولیه، بیمه و مالیات را بپردازد اما از آن سو، برخی افراد با دلالی و بدون حساب و کتاب، ثروت به جیب بزنند، قطعا کار را دشوار خواهد کرد. در کنار آن، آنچه که در کنار افزایش تولید، اهمیت فراوانی دارد، فراهم کردن بازارهای لازم برای تولیدات جدید کشور است. ما در بازار داخلی با توجه به تحریم‌ها، در کنار تهدیدات موجود یک فرصت جدید نیز پیدا کرده‌ایم و آن امکان عرضه بیشتر محصولات داخلی در بازار است. اما برای آنکه این فرصت به شکل طولانی مدت مورد استفاده قرار گیرد، باید از سویی فضا را برای برخی کالاهای قاچاق مسدود کرد و از سوی دیگر، با فراهم کردن شرایط رقابتی، کیفیت محصولات داخلی را بالا برد، زیرا در یک بازار انحصاری، تولیدکننده دلیلی برای رقابت و بالا بردن کیفیت محصولاتش نمی‌بیند. در حوزه صادرات نیز ما از یک‌سو با افزایش محدودیت‌ها در تجارت و نقل و انتقالات بانکی مواجهیم و از سوی دیگر با توجه به قیمت ارز، امکان رقابت برخی محصولات داخلی در بازارهای منطقه افزایش یافته است. ما باید در این شرایط ضمن حمایت از تولیدات صادرات محور، شرایط را برای بالا بردن کیفیت محصولات ایرانی نیز فراهم کنیم تا حتی صرف نظر از موضوع ارز نیز، امکان رقابت در این عرصه به وجود آید. ما در حال حاضر باید این تصور را داشته باشیم که تحریم‌ها فعلا هستند و اقتصاد ایران باید با وجود این محدودیت‌ها به حرکت خود ادامه دهد. با درک درست واقعیت‌ها و برنامه‌ریزی بر اساس آنها، می‌توان انتظار داشت که رشد اقتصادی مثبت بار دیگر به ایران باز گردد.

یادداشت - ۳

چرا آمار زمین‌خواری در ایران بالاست؟

عباس زینعلی

اخیرا خبری در خصوص مقابله با بیش از ۲۵ هزار پرونده زمین‌خواری از سوی رییس پلیس پیشگیری ناجا مطرح شد که یک‌بار دیگر موضوعی ذیل عنوان زمین، مسکن و ملک را در ویترین رسانه‌های گروهی نشاند و ارزیابی‌های تحلیلی در خصوص چرایی وقوع این مشکل اقتصادی در رسانه‌ها آغاز شد. برخلاف نقشی که مسکن در اقتصاد کشورهای توسعه‌یافته یا در حال توسعه ایفا می‌کند، این مفهوم اقتصادی، اجتماعی، فرهنگی و حتی سیاسی در کشورمان واجد جایگاهی شده است که توجه سرمایه‌گذاران و سوداگران را به خود جلب کرده است و این تصور در جامعه ترویج می‌شود که سرمایه‌گذاری در مسکن می‌تواند بیشترین ارزش افزوده را ایجاد کند. کافی است تا فرزندی بعد از فوت پدرش، مقداری زمین به ارث ببرد تا با فروش آنها بتواند درهای ثروت و رفاه را به روی خود باز کند. به عبارت روشن‌تر این تصور اشتباه در افکار بسیاری از ایرانیان ایجاد شده که زمین می‌توان ثروت، قدرت و نفوذ فراوانی برای آنها به ارمغان بیاورد. این در حالی است که مسوولان تصمیم‌ساز و مدیران کشور نیز که طبیعتا باید در راستای منافع کلان کشور حرکت کنند به گونه تصمیم می‌گیرند و... ادامه در صفحه ۳

یادداشت - ۴

روند ادامه‌دار سرخ پوشی بازار سرمایه

پیمان تاتایی

بازارگردانی به خودی خود میزان نقدشوندگی در بازار را افزایش می‌دهد اما یک نوع وظایف منفی دارد مانند اینکه می‌تواند تهدیدکننده دامنه نوسان باشد این بدان معناست که می‌تواند کاهنده میزان دامنه نوسان در بازار سهام باشد و به این شکلی که در بورس ایران اجرا می‌شود انتظار دارند که بازارگردان در اغلب مواقع از سهام حمایت کند ولی اگر سهام بازارگردان باعث شود که میزان نقدشوندگی در بازار افزایش یابد، بازارگردان به وظیفه خود عمل کرده و در سهامی که دارای بازارگردان است میزان صف فروش کمتری دیده شود، نشان‌دهنده این است که بازارگردان به کار خود عمل کرده است. همچنین بازارگردانی می‌تواند نقدشوندگی سهام را به شکل و شیوه بهتری انجام دهد و عمق بازار را افزایش دهد. بازارگردانی یکی از موضوعات تخصصی است و به واسطه نهادهای مالی و به صورت تخصصی صورت می‌گیرد این موضوع باعث می‌شود که سهام موجود در بازار هرچه زودتر به ارزش ذاتی خود برسند. بازارگردانی یکی از رکن‌های اصلی بازار سرمایه است که متاسفانه در بازار ما همیشه مغفول مانده است، در حالی که در بازارهای دیگر بازارگردان‌ها کارهای اساسی در معاملات انجام می‌دهند و... ادامه در صفحه ۳

یادداشت - ۵

تامین معیشت هنرمندان موسیقی هم مهم است

حمیدرضا نوربخش

کرونا فعالیت روزمره تمام مشاغل از جمله فرهنگ و هنر را با مشکل رو به رو کرده و این در موسیقی عیان است و موسیقی نواحی در شاخه‌های اجرایی و آموزش هم با مشکل رو به رو شده‌اند. در حال حاضر تنها فرصت برای اهالی موسیقی همین کنسرت‌های آنلاین است که البته نیاز به زیر ساخت‌های تکنولوژیک و نگاه جدی دولت به این مقوله دارد. اول اینکه باید جامعه را با این ظرفیت‌ها بیشتر آشنا کنیم. در این شرایط حتی آشتی دادن دوباره مردم با موسیقی می‌تواند تاثیر خوبی بر روح و روان آنها داشته باشد و برای لحظاتی هر چند کوتاه کاری کند تا سختی و تلخی این روزها را از یاد ببرند. البته خانه موسیقی در این شرایط تمام تلاش خود را کرده تا بتواند برای جبران ضررها و دغدغه‌های معیشتی هنرمندان این عرصه کارهایی را انجام دهد. از سوی دیگر با تعامل با صندوق اعتباری هنر قرار بر این شد که کارهایی را برای پرداخت بیمه هنرمندان به انجام برسانیم. به هر حال شرایط امروز اصلا عادی نیست و... ادامه در صفحه ۸

یادداشت - ۶

دورنمای بورس در آینده

محسن عباسی

این روزها بسیاری از تحلیلگران به‌دنبال تصویری از چشم‌انداز آینده اقتصاد کشور در بازارهای مختلف -از جمله بورس- هستند تا مبتنی بر این دورنما، برنامه‌ریزی‌های اقتصادی خود را پیگیری کنند. تحلیل وضعیت اقتصاد کشور اما به سبب غیرقابل پیش‌بینی بودن و نوسانات بیش از اندازه متغیرها و شرایط سیاسی خاص حاکم بر نظام اقتصادی کشور بسیار مشکل و پیچیده‌تر از قبل شده است. در واقع در بسیاری از موارد نه خود این مسائل که برداشت ما از این اتفاقات نقش مهمی در رقم خوردن اتفاقات اقتصادی دارد و در نهایت نتیجه را متفاوت از پیش‌بینی‌ها می‌کند. عملکرد نظام اقتصادی کشور در سال ۹۹ اصلا قابل دفاع نیست. اگرچه متولیان اقتصادی در ابتدا بسیار خوب شروع کردند اما در میانه‌های راه، مسیر را گم کردند و حالا سعی دارند قدم به قدم به عقب برگردند. تنظیم درست بازارهای مالی، استفاده صحیح از ابزارهای قانونی توسط بانک مرکزی و اداره دارایی و مالیات در سوق دادن منابع به سمت بازار سرمایه از اقدامات درست ابتدای سال بود که در نهایت با ترس دولت نیمه‌کاره رها شد و در نتیجه این تردید، نقدینگی به شکل بی‌سابقه‌ای بازارها را درنوردید. در واقع حباب‌هایی ایجاد شدند که متاسفانه تا مدت‌ها این بازارها (ارز و مسکن و خودرو و طلا) را با خطر رکود مواجه خواهند کرد. این نوسانات در عین حال درس بزرگی به متولیان اقتصاد داد که بازی با اعتماد مردم تاوان سنگینی دارد. حالا که دوباره فرصت هدایت نقدینگی به بورس فراهم شده عده‌ای قصد دارند سود ناشی از آن بازارها را روانه سایر بخش‌ها کنند. یعنی منتظر انتخابات امریکا و ایران می‌مانند تا دوباره بازاری را برای سرمایه‌گذاری به مردم تبلیغ کنند. اقتصاد ما از آنجا که بازیگران خصوصی بزرگی ندارد چندان قابل پیش‌بینی نیست. بخش عمده‌ای از اقتصاد، در اختیار دولت و شبه‌دولتی‌هاست و مردم هم نقدینگی بزرگی در اختیار دارند که فقط بر اساس آنچه که خود احساس می‌کنند سرمایه‌گذاری می‌کنند. اقتصاد کشور با این وضعیت در یک شرایط بلاتکلیف قرار دارد. یک وضعیت برزخی با کلی عواملی که تکلیف آنها مشخص نیست. بیشترین عواملی که در ظاهر بلاتکلیف هستند و مانع از شکل‌گیری سرمایه‌گذاری می‌شوند عبارتند از: اول؛ انتخابات امریکا، دوم؛ انتخابات سال ۱۴۰۰ کشور، سوم؛ سرنوشت دلار، چهارم؛ وضعیت کرونا و کسب و کارهای آسیب‌دیده، اما به نظر من عواملی که مسیر اقتصاد و خصوصا بازار سرمایه را تعیین خواهند کرد در حال حاضر مشخص هستند و اتفاقا بازارها را دوباره تنظیم خواهند کرد. این عوامل در سطح کلان عبارتند از: ۱- تورم ۲- رکود ۳- بیکاری در... ادامه در صفحه ۳

یادداشت روز

در باب اخاذی از مهمانداران هواپیما

هادی مقدسی

در هر جامعه منظم و مبتنی بر ارزش‌های اسلامی و اصول دموکراسی، تقدس و دادخواهی و حمایت از حقوق و آزادی اساسی مردم بیانگر اعتلای سطح فرهنگ عمومی حاکمیت قانون و عنایت هیات حاکم در توسعه و تضمین امنیت قضایی اجتماع است.

حمایت همه‌جانبه حاکمیت از حقوق آزادی‌های اساسی فردی از آن جهت که متضمن تکریم شخصیت و حیثیت انسانی اشخاص محسوب می‌شود متقابلا موجب انگیزش علاقه و جانبداری آنان از نظام حکومتی حاکم بر اجتماع در تثبیت نظم و آسایش داخلی و بسیج در برابر هجوم به ارزش‌های حاکم و مرزهای داخلی است.

از جمله حقوق اساسی مذکور که ضامن حراست از سایر حقوق فردی و اجتماعی است و تاثیر قابل توجهی در تامین امنیت قضایی جامعه دارد، حق دادخواهی زیان دیدگان و متضررین از جبران خسارات وارده و همچنین حق دفاع خواندگان و متهمان در رد دفع دعوی یا اتهامات روا یا ناروا در اقامه دعوی و دفاع نزد مراجع انتظامی و قضایی است.

حق دادخواهی جز اصول بسیار مهم و مترقی در نظام حقوقی ماست، این حق به اندازه‌ای مورد تاکید و حمایت است که قانونگذار در مواردی عدم رعایت آن را جرم‌انگاری کرده است.

ماده ۵۹۸ قانون مجازات اسلامی (تعزیرات و مجازات‌های باز دارنده) مصوب سال ۷۵، در مقام تعیین ضمانت اجرای کیفری برای اعمال حق تظلم خواهی مقرر می‌دارد: (هر یک از مقامات قضایی که شکایت و تظلمی مطابق شرایط قانونی نزد آنها برده شود و با وجود اینکه رسیدگی به آنها از وظایف آنان بوده به هر عذر و بهانه اگر چه به عذر سکوت یا اجمال یا تناقض قانون از قبول شکایت یا رسیدگی به آن امتناع کند یا صدور حکم را بر خلاف قانون به تاخیر اندازد یا برخلاف صریح قانون رفتار کند دفعه اول از شش ماه تا یک‌سال و در صورت تکرار بر انفصال دائم از شغل قضایی محکوم می‌شود و در هر صورت به تادیه خسارت وارده نیز محکوم خواهد شد).

لذا به نظر می‌رسد، در موضوع اخاذی از مهمانداران یک شرکتی هواپیمایی، انکار دریافت گزارش از سوی کسانی که حقوق آنها ضایع شده است، توسط مدیریت حراست آن شرکت هواپیمایی ناشی از دیدگاه غیرحرفه‌ای و به جهت فقر دانش تخصصی فرد است و قطعا رسیدگی و برخورد قانونی از وظایف مدیریت حراست شرکت هواپیمایی است.

امنیت هوانوردی جز مهم‌ترین مباحث شرکت‌های حمل و نقل تجاری است. قطعا بار روانی مسافر هوایی در خصوص وجود امنیت کامل در خطوط هوایی و رعایت و اجرای کامل مقررات بین‌المللی دارای اهمیت بسیاری است.

اجرای بخشی از این مقررات با شرکت هواپیمایی است که علی الاصول مدیرعامل ایرلاین آن را به واحد حراست خود واگذار می‌کند.

به نظر می‌رسد مدیریت حراست ایرلاین‌ها باید دارای سطح کافی دانش تخصصی هوانوردی در حیطه ترجمه و اجرای انکس شماره ۱۷ پیمان شیکاگو باشند.

سیاست

تهدیدات دشمن در حوزه‌های سایبری، شیمیایی و زیستی

رییس ستاد کل نیروهای مسلح گفت: امروز بعید است که دشمنان به سمت تهدید زمینی (جنگ نظامی) بروند و آن چیزی که دشمن دنبال می‌کند، تهدیداتی در حوزه سایبری، شیمیایی، زیستی و پرتویی است و همین بیماری کرونا نیز شاید ناشی از همین موضوعات باشد. به گزارش سپاه‌نیوز، سردار سرلشکر پاسدار محمدباقری رییس ستاد کل نیروهای مسلح صبح روز دوشنبه در همایش پدافند غیرعامل که در وزارت کشور برگزار شد با تبریک آغاز امامت حضرت بقیه‌الله‌الاعظم (عج) و با گرامیداشت یاد و خاطره شهدای دفاع مقدس، مدافعان حرم و مدافعان سلامت، در خصوص ضرورت توجه به وظایف سازمان پدافند غیرعامل و همکاری سایر سازمان‌ها با این سازمان مهم در کشور اظهار کرد: خوشبختانه این موضوع مورد اهتمام مسوولان قرار گرفته است و موضوعات پدافندی در سطوح مختلف باید توسعه پیدا کند؛ در همین زمینه پیشنهادهای مناسبی را استانداران ارایه دادند که این پیشنهادات در کمیته‌های پدافند غیرعامل مطرح و دنبال خواهد شد.

وی ادامه داد: برای پی بردن به ضرورت پدافند غیرعامل باید به پیروزی انقلاب اسلامی برگردیم. انقلاب ما با اهداف و آرمان‌های الهی مانند عدالت‌خواهی، نفی سلطه بیگانه و حمایت از مستضعفان پیروز شد و این پیروزی در حساس‌ترین منطقه جهان شکل گرفت و امروز تردیدی نداریم که در هرم قدرت جهانی، منطقه جنوب غرب آسیا نقش بسزایی به دلیل ویژگی‌های این منطقه دارد.

رییس ستاد کل نیروهای مسلح افزود: امروز جمهوری اسلامی ایران امور منطقه را در دست گرفته است؛ لذا طبیعی است که با تهدیدهایی بزرگ و با اشکال مختلف روبرو شود. سرلشکر باقری تاکید کرد: ایران بدون چشم‌داشت به خاک دیگران و صرفاً بر اساس وظایف دینی که دارد به سمت اهدافش پیش می‌رود. وی گفت: ایران با پذیرش برجام با دنیا کنار آمد و پذیرفت که با کاهش برخی از وظایفش، از کاهش تحریم‌ها برخوردار شود؛ این در حالی است که کل دنیا اذعان دارند که ما به قرارداد خودمان پایبند بودیم، اما عهدشکنی امریکای جنایتکار، کار را پیچیده کرد؛ آنها از برجام خارج شدند و سیاست اعمال فشار بر ملت ایران را دوباره در پیش گرفتند. استکبار جهانی تحریم‌های اقتصادی، تسلیحاتی و... را علیه کشورمان وضع کرده و به دنبال این است که ما سیاست‌های آنها را بپذیریم؛ آنها به دنبال تسلیم شدن ما در مقابل خواسته‌های مغایر با اهداف انقلاب، بوده و هستند. رییس ستاد کل نیروهای مسلح ادامه داد: ما یک سال صبر کردیم، اما از سال گذشته راهبرد «مقاومت فعال» را در پیش گرفتیم. هرچند فشارها علیه کشورمان سنگین است، اما دستاوردهای خوبی نیز نصیب ما شد و اینکه ما تسلیم نشدیم و خوداتکایی را افزایش دادیم، موجب یأس دشمنان شد و ما امروز تهدیدها را به فرصتی برای سربلندی ملت تبدیل کرده‌ایم. سردار باقری عنوان کرد: قدرت ما در این ایام افزایش یافت، ما روی پای خود ایستادیم و آرمان‌های خود را دنبال کردیم. در همین مقطع است که ممکن است نگرش‌های اشتباهی چه در داخل و چه در خارج شکل بگیرد؛ چراکه این روزها برخی حرف از «عقلانیت» می‌زنند، اما عقلانیت به معنای خالی کردن صحنه در مقابل دشمن نیست؛ بلکه قوی شدن کشور، معنای واقعی عقلانیت است. وی اظهار داشت: کشور ما در منطقه‌ای قرار دارد که اگر قوی نباشیم، قطعاً شکست خواهیم خورد، اگر قوی نباشیم، نمی‌توانیم از تمام منافع خودمان دفاع و حفاظت کنیم. برای قوی شدن، کشور نیاز به راهبردهای مناسبی دارد که یکی از آنها وحدت در مسیر تبعیت از رهبری و تلاش جهادی با رویکرد نگاه به توان داخل است. رییس ستاد کل نیروهای مسلح عنوان کرد: ارتقای تاب‌آوری ملی در سطوح مختلف کشور در برابر فشارهای دشمن یکی دیگر از روش‌های قوی شدن است که این موضوع می‌تواند موجب بازدارندگی شود و دشمن را مأیوس کند و می‌تواند کشور را در مقابله با فشارها صیانت کند. به امید خدا کشور ما امروز به برکت همیاری ملت شریف و تلاش‌های نیروهای مسلح و سایر بخش‌ها، از جهت قدرت دفاعی و بازدارندگی نظامی و یکپارچگی مردم با نیروهای مسلح در بهترین وضعیت قرار دارد. سرلشکر باقری افزود: تجربه نشان داده است که دشمنان اگر احساس ضعف کنند، قطعاً عقب‌نشینی خواهند کرد و اگر پهپاد امریکایی در تیرماه گذشته مورد هدف قرار می‌گیرد و دشمن دچار تردید شدید می‌شود که پاسخ نظامی دهد یا خیر، ولی این اقدام را انجام نمی‌دهد، دلیلی جز ترس ندارد.

مسلمانان قربانیان فرقه نفرت هستند

وزیر امور خارجه کشورمان از اهانت به اسلام در پی برخی اقدامات افراط گرایانه در اروپا انتقاد کرد. محمدجواد ظریف وزیر امور خارجه کشورمان در پیامی توییتری نوشت: مسلمانان، قربانیان اصلی «فرقه نفرت» [وهابیت] هستند؛ فرقه‌ای که رژیم‌های استعمارگر به آن قدرت بخشیدند و توسط عمالشان به همه جا صادر کردند. توهین به ۱.۹ میلیارد مسلمان - و مقدسات آنها - به واسطه جنایات شنیع این افراط گرایان، سوءاستفاده‌ای فرصت‌طلبانه از آزادی بیان است. اینچنین اقداماتی تنها بر آتش افراط گرایی می‌دمد.

به گزارش ایسنا، در مراسم ادای احترام ملی به ساموئل پتی، معلم فرانسوی که به دلیل نشان دادن کاریکاتور حضرت محمد(ص) در کلاسش توسط یکی از شاگردان اسلام گرای خود به قتل رسید، مکرون، رییس جمهور فرانسه با اشاره به ارزش‌های جمهوری، تاکید کرد: «استاد، ما از آزادی که شما به خوبی آموزش می‌دادید دفاع خواهیم کرد و به سکولاریسم ادامه خواهیم داد.» رییس جمهوری فرانسه با گرامیداشت یاد این معلم که به کتاب علاقه زیادی داشت، بیان کرد: «حتی اگر برخی عقب بکشند، ما از کشیدن کاریکاتورها و نقاشی‌ها دست نخواهیم کشید.»

صندوق بین‌المللی پول از آینده اقتصاد ایران می‌گوید

پیش‌بینی رشد ۳،۸ درصدی بخش غیرنفتی

با نزدیک شدن به ماه‌های پایانی سال ۲۰۲۰، یکی از دشوارترین سال‌های اقتصادی ایران نیز به ماه‌های پایانی خود نزدیک می‌شود. سالی که در آن دولتی که با مشکلات داخلی فراوانی دست و پنجه نرم می‌کرد، مجبور شد به‌طور همزمان به نبرد با تحریم‌ها و ویروس کرونا نیز برود و همین امر، شرایط را چه برای مدیریت مسائل کلان کشور و چه برای مدیریت معیشت مردم بسیار دشوار کرد.

در واقع در کنار هم قرار گرفتن دو معضل کرونا و تحریم‌ها، در ماه‌های گذشته مکمل یکدیگر شدند و فشاری مضاعف را بر ایران تحمیل کردند. اقتصاد ایران که در حدود دو سال و نیم گذشته با مشکل تحریم‌های همه‌جانبه امریکا مواجه بوده، در کنار مشکلات اجرایی، با محدود شدن منابع درآمدی دولت نیز دست و پنجه نرم کرده و همین امر سبب شد در موج نخست ورود کرونا به ایران در ماه‌های اسفند و فروردین، دولت از یک سو توان حمایت کامل از اقشار آسیب‌پذیر را نداشته باشد و از سوی دیگر برای جلوگیری از خسارت‌های بیشتر حکم به بازگشایی زودرس کسب و کارها بدهد، موضوعی که به اعتقاد بسیاری از کارشناسان بهداشتی خود عاملی برای تشدید موج‌های دوم و سوم کرونا در ایران شد. اقتصاد ایران با وجود گذشت حدود ۹ ماه از آغاز رسمی شیوع کرونا در کشور، هنوز فاصله‌ای قابل توجه با شرایط عادی دارد و تحت تاثیر موج سوم کرونا که در شدیدترین حالت خود به سر می‌برد، دولت باز هم مجبور شده حکم به تعطیلی برخی کسب و کارها بدهد. در چنین شرایطی کاخ سفید نیز نه تنها تحریم‌ها علیه ایران را سبک‌تر نکرده که حتی با فشاری بسیار بالا روند ماه‌های گذشته خود را ادامه می‌دهد و دولت در افزایش حمایت‌های خود از کسب و کارهای آسیب دیده با اما و اگرهای فراوانی مواجه شده است.

با وجود تمام این دشواری‌ها، گزارش هفته قبل بانک جهانی نشان داد که کاهش تجارت خارجی ایران در سال‌های گذشته، باعث شده فشار کرونا کمتر از سایر کشورها در اقتصاد ایران خود را نشان دهد، هرچند همچنان رشد منفی اقتصادی بر جای خود باقی است و مشکلاتی چون بالا بودن نرخ تورم و افزایش نرخ ارز در ماه‌های اخیر، فشار بر طبقات مختلف اقتصاد ایران را بالاتر برده است. با این وجود مجموعه تحلیل‌های بین‌المللی که از آینده اقتصاد ایران می‌آید، نشان از بهبود نسبی شرایط در برخی شاخص‌ها در سال آینده دارد.

رشد مثبت در ۲۰۲۱

جدیدترین نهاد بین‌المللی که به وضعیت اقتصاد ایران در سال آینده میلادی پرداخته، صندوق بین‌المللی پول است. این صندوق که چند ماه قبل نیز به وضعیت اقتصاد ایران در شرایط کرونا پرداخته بود و پیش بینی کاهش جدی رشد اقتصادی در این ایام را داشت، برای سال ۲۰۲۱ بهبود نسبی شرایط اقتصاد ایران در برخی شاخص‌ها و البته تداوم مشکلات در برخی دیگر از حوزه‌ها را پیش‌بینی کرده است.

بر اساس برآوردهای این نهاد بین‌المللی، اقتصاد ایران در سال ۲۰۲۰ رشد منفی ۵ درصدی را تجربه کرده اما در سال ۲۰۲۱ اقتصاد ایران از رکود خارج خواهد شد و رشد ۳،۲ درصدی را تجربه خواهد کرد. با وجود تحریم‌های امریکا، ارزش تولید ناخالص داخلی ایران از رقم برآوردی ۶۱۰،۷ میلیارد دلاری در سال ۲۰۲۰ با افزایش ۴۱ میلیارد دلاری در سال ۲۰۲۱ مواجه خواهد شد و به ۶۵۱،۷ میلیارد دلار خواهد رسید.

بخش غیرنفتی ایران در سال ۲۰۲۱ از رکود خارج خواهد شد. بر اساس پیش‌بینی صندوق بین‌المللی پول بخش غیرنفتی ایران در سال ۲۰۲۱ رشد ۳،۸ درصدی را تجربه خواهد کرد. برای این بخش در سال ۲۰۲۰ رشد منفی ۴،۵ درصد برآورد شده است. بخش نفتی ایران در سال ۲۰۲۰ رشد منفی ۸،۵ درصدی داشته که پیش‌بینی شده است این رقم در سال ۲۰۲۱ به منفی ۱،۹ درصد برسد. این نهاد بین‌المللی تولید نفت ایران در سال جاری را ۱،۸۶ میلیون بشکه در روز برآورد کرده و پیش‌بینی نموده است در سال ۲۰۲۱ نیز تولید نفت ایران اندکی کاهش یابد و به ۱،۸۱ میلیون بشکه در روز برسد.

تولید گاز ایران در سال ۲۰۲۰ ثابت باقی خواهد ماند و در رقم معادل ۵،۰۳ میلیون بشکه در روز نفت باقی می‌ماند، بر این اساس تولید گاز ایران بیش از دو برابر تولید نفت ایران در این سال خواهد بود. رقم برآوردی صادرات نفت ایران در سال جاری میلادی ۵۰۰ هزار بشکه در روز اعلام شده است که به پیش‌بینی صندوق بین‌المللی پول این رقم در سال ۲۰۲۱ به ۴۰۰ هزار بشکه در روز کاهش خواهد یافت. اما صادرات گاز ایران در سال ۲۰۲۰ معادل ۱۶۰ هزار بشکه در روز نفت بوده که پیش‌بینی شده است در سال ۲۰۲۱ نیز همین رقم باقی بماند.

به این ترتیب با وجود برنامه فشار حداکثری دولت ترامپ، اقتصاد ایران کاخ سفید را در رسیدن به دو هدف عمده خود ناکام گذاشته است. در صورتی که رشد اقتصادی کشور در سال ۲۰۲۱ بار دیگر مثبت شود، آن هم در شرایطی که افق روشنی از کاهش تحریم‌ها یا از بین رفتن ویروس کرونا وجود ندارد، یعنی ایران با وجود تمام مشکلات، سرانجام راهی برای عبور از رکود پیدا کرده است. هرچند عدد اعلامی برای رشد اقتصادی فاصله زیادی تا جبران رشدهای منفی سال‌های گذشته دارد، اما صرف مثبت شدن رشد، می‌تواند به ایجاد تحرک در سایر بخش‌های اقتصاد ایران کمک کند.

معضل تورم و نقدینگی

در کنار اتفاقات مثبتی که برای اقتصاد ایران پیش‌بینی شده اما به نظر می‌رسد هنوز غول تورم در سال‌های آینده نیز مهمان ایران خواهد بود.

بر اساس این گزارش اقتصاد ایران در سال ۲۰۲۰ تورم ۳۰،۵ درصدی داشته و پیش‌بینی شده است این رقم در سال ۲۰۲۱ اندکی کاهش یابد و به ۳۰ درصد برسد. صندوق بین‌المللی پول نرخ رشد نقدینگی ایران در سال ۲۰۲۰ را ۲۲،۸ درصد برآورد و پیش‌بینی کرده است این رقم در سال ۲۰۲۱ به ۳۰،۹ میلیارد دلار برسد.

در کنار آن کاهش ذخایر ارزی نیز سوال دیگر مطرح شده در این گزارش است. این نهاد بین‌المللی که کل ذخایر ارز و طلای ایران را در پایان سال ۲۰۱۸ بالغ بر ۱۲۱،۶ میلیارد دلار اعلام کرده بود معتقد است ذخایر ارزی ایران در پایان سال ۲۰۱۹ افت قابل توجه داشته و به ۱۲،۷ میلیارد دلار رسیده و این رقم در پایان سال ۲۰۲۰ نیز بالغ بر ۸،۸ میلیارد دلار خواهد شد. پیش‌بینی شده است روند نزولی ذخایر ارزی ایران در سال ۲۰۲۱ متوقف شود و در پایان این سال حجم ذخایر ارز و طلای ایران به ۱۰،۵ میلیارد دلار برسد.

صندوق بین‌المللی پول در ادامه گزارش خود صادرات ایران در سال جاری را ۵۲،۷ میلیارد دلار و واردات در این سال را ۵۶،۲ میلیارد دلار برآورد و پیش‌بینی کرده است در سال ۲۰۲۱ صادرات ایران به ۵۴،۸ میلیارد دلار و واردات به ۵۳،۲ میلیارد دلار برسد. تراز حساب‌های جاری ایران در سال ۲۰۲۰ به منفی ۳،۱ میلیارد دلار رسیده است. پیش‌بینی شده است در سال ۲۰۲۱ تراز حساب‌های جاری ایران به مثبت ۲ میلیارد دلار برسد. تمامی برآوردها درباره آینده اقتصاد ایران منوط به آن است که تحریم‌ها تداوم داشته و راه‌حل قطعی برای ویروس کرونا به دست نیاید. نهادهای بین‌المللی پیش‌بینی کرده‌اند که در صورت کنار رفتن کرونا، می‌توان انتظار داشت که شرایط داخلی اقتصاد ایران بهبود قابل قبول را تجربه کند و در صورتی که تحریم‌ها حذف شوند با افزایش جدی فروش نفت، رشد اقتصادی قابل توجهی نیز رقم خواهد خورد، دو اتفاقی که لااقل در کوتاه‌مدت، سرنوشت‌شان نامعلوم است.

هتک حرمت نسبت به هر شخصی مذموم و محکوم است

رییس قوه قضاییه به مواضع رهبری در حرام اعلام کردن هتک حرمت مسوولان نظام و تفاوت آن با نقد و نقدپذیری اشاره کرد و گفت: هتک حرمت و هرگونه افترا و تهمت، نه تنها نسبت به مسوولان که نسبت به هر شخصی مذموم و محکوم است.

به گزارش قوه قضاییه، سیدابراهیم رییسی در جلسه صبح روز (دوشنبه) شورای عالی قوه قضاییه، با تبریک آغاز امامت دوازدهمین اختر تابناک آسمان ولایت و منجی عالم بشریت، حضرت مهدی (عج)، اجرای عدالت را از ویژگی‌های مهم حکومت مهدوی عنوان کرد.

رییس قوه قضاییه گفت: امروز مساله «عدالت» از مهم‌ترین و محوری‌ترین مسائل جمهوری اسلامی به عنوان نظامی است که می‌تواند زمینه ساز ظهور و تشکیل حکومت مهدوی باشد و اجرای عدالت، هم در قانون اساسی و هم در سیره و سلوک امامین جامعه مورد تأکید قرار گرفته است. رییسی با بیان اینکه همه اجزای حکومت و کارگزاران نظام ملزم به اجرای عدالت هستند، قوه قضاییه را پیشانی اجرای عدالت معرفی کرد و افزود: همه همکاران دستگاه قضا باید بدانند که مامور به اجرای عدالت هستند و هر اقدامی را باید با سنجه تحقق عدالت انجام دهیم. رییس قوه قضاییه با تأکید بر اینکه مردم باید اجرای عدالت را احساس کنند، تصریح کرد: همانطور که حرارت و برودت هیچ مانعی را نمی‌شناسد و وارد خانه و کاشانه مردم می‌شود، عدالت هم باید وارد زندگی مردم شود و برای جامعه کاملاً ملموس باشد.

رییسی از قانونمداری و قانونگرایی به عنوان شاخص عدالت یاد کرد و گفت که مسوولان و آحاد مردم باید عمل به قانون و مقررات را ارزش تلقی کرده و قانون گریزی و قانون شکنی را ضد ارزش بدانند و همواره قانونمدار حرکت کنند.

رییس قوه قضاییه در همین راستا از کرونا به عنوان یکی از دغدغه‌های امروز جامعه یاد کرد و با اشاره به تأکیدات مقام معظم رهبری بر رعایت مصوبات ستاد ملی مبارزه با کرونا و دستگاه‌های ذی‌ربط، اجرای این تصمیمات و رعایت بایدها و نبایدها از سوی همگان را مورد تأکید قرار داد.

رییسی در بخش دیگری از سخنانش با محکومیت هتک حرمت ساحت مقدس نبی مکرم اسلام در فرانسه، اهانت به ساحت قدسی پیامبر اعظم (ص) را اهانت به همه ادیان و انبیاءالهی دانست و اظهار داشت: توهین به مقدسات میلیون‌ها انسان خلاف ادیان ابراهیمی و توهین به انسان و خردگرایی و دفاع از جهل و میدان دادن به افراد نادان است.

رییس قوه قضاییه افزود: گاهی در یک گوشه توهینی به مقدسات می‌شود و دولت‌ها هم به محض اینکه مطلع می‌شوند واکنش نشان می‌دهند اما حمایت دولت مدعی آزادی و حقوق انسان از توهین به آخرین پیام آور الهی در واقع توهین به حضرت موسی و حضرت عیسی سلام‌الله علیهما، مغایر با آزادی و حقوق انسان‌هاست.

رییسی با بیان اینکه قاطبه آزاداندیشان عالم چه با تحریم کالاهای فرانسوی و چه بدون تحریم کردن کالاهای این کشور از عاملان و حامیان اهانت به پیامبر اعظم (ص) ابراز انزجار کرده‌اند، یکی از اهداف اهانت کنندگان را حساسیت سنجی جهان اسلام نسبت به این نوع اقدامات عنوان کرد و گفت که آنها به خوبی دریافته‌اند این اقدام نه تنها در جهان اسلام که از نظر همه مردم دنیا محکوم و منفور است.

رییس قوه قضاییه در بخش دیگری از سخنان خود با اشاره به پیگیری جدی جنگ روانی از سوی دشمن در کنار جنگ اقتصادی علیه ملت ایران به تحرکات اخیر بنگاه‌های سخن پراکنی بیگانه در تضعیف نهادهای انقلابی اشاره کرد و گفت: آنها وقتی تقدیر رهبری و مردم از خدمات و اقدامات امنیت آفرین نیروی انتظامی را دیدند، عملیات روانی خود را برای تضعیف این نیرو آغاز کردند.

رییسی افزود: هرگونه تخلف در هر دستگاهی نسبت به هر کسی قابل تعقیب و پیگیری است و خود دستگاه‌ها هم تخطی از قانون را نمی‌پسندند و با آن برخورد می‌کنند ولی باید مراقب تحرکات دشمن باشیم که می‌خواهد با سوءاستفاده از یک حادثه که در گوشه‌ای رخ داده، جایگاه و هویت یک نهاد را به‌طور کامل مخدوش نماید.

رییس قوه قضاییه خاطرنشان کرد: امروز دشمن در اتاق فکر خود سناریویی را طراحی می‌کند که با راه‌اندازی جنگ روانی و بزرگ نمایی نارسایی‌ها، مجموعه یک نیروی خدمتگزار و در میدان که مقتدرانه وظایف خود را انجام می‌دهد، تضعیف کند که باید با این حرکت هوشمندانه برخورد کرد.

رییسی در بخش دیگری از سخنانش به مواضع حکیمانه مقام معظم رهبری در حرام اعلام کردن هتک حرمت مسوولان نظام و تفاوت آن با نقد و نقدپذیری اشاره کرد و گفت: هتک حرمت و هرگونه افترا و تهمت، نه تنها نسبت به مسوولان که نسبت به هر شخصی مذموم و محکوم است. رییس قوه قضاییه افزود: همانطور که رهبری فرمودند، نقد و نقادی آزاد است و مسوولان هم باید روحیه نقدپذیری داشته باشند و خود را در معرض نقد قرار دهند اما حفظ حرمت و آبروی افراد از حدود آزادی است که همه باید به آن توجه و اهتمام داشته باشند. رییسی با بیان اینکه باید مرز بین نظارت و دخالت را رعایت کرد، تصریح کرد: بازرسی باید محکم به وظیفه نظارتی خود عمل کند و گزارش آن را هم ارایه نمایند و مسوولان باید از مسوولان احساس تعامل و همیاری کنند.

وی افزود: مقام معظم رهبری تاکید کردند که کار کشور باید پیش برود اما دشمنان دنبال سنگ اندازی و توقف در امور هستند و سیاست ما در قوه قضاییه این است که با انسجام و همکاری با دیگر دستگاه‌ها اجازه ندهیم کوچک‌ترین وقفه‌ای در امور کشور ایجاد شود. رییس دستگاه قضا حفظ حرمت افراد در اجرای عدالت را هم مورد تأکید قرار داد و متذکر شد: برخی تحت عنوان مبارزه با فساد بدون اینکه رسیدگی و صحت و سقم آن مشخص شود، اقدام به افشاگری می‌کنند در حالی که هر خبری الزاماً درست نیست و باید حتماً مورد تحقیق و بررسی قرار گیرد.

رییسی با بیان اینکه «سوت زنی و اعلام فساد به تنهایی، اسمش مبارزه با فساد نیست»، مبارزه با فساد را در گرو اقدام و برخورد با زمینه‌های فساد و مفسدین دانست و از همگان خواست که گزارش‌های خودشان درباره مفاسد را برای بررسی و رسیدگی به دستگاه مسوول مبارزه با فساد یعنی دستگاه قضایی و مسوولان ذیربط ارایه دهد.

رییس قوه قضاییه با تأکید بر برخورد قاطع دستگاه قضا با فساد اقتصادی تصریح کرد: فساد را باید اعلام کرد تا پیگیری شود اما اینکه کسی احساس مسوولیت کند و قبل از اثبات یک ادعا آبروی دیگران را ببرد کار درستی نیست و برای جامعه نیز آورده‌ای نخواهد داشت.

رییسی همچنین به مصوبات ستاد ملی مقابله با کرونا برای اعمال برخی محدودیت‌ها در پایتخت و برخی استان‌ها در هفته جاری گریز زد و از مسوولان دادگستری خواست که اجرای طرح دورکاری کارکنان را به گونه‌ای مدیریت کنند که حقوق مردم و ارباب رجوع رعایت شده و در پیگیری کار مردم و رسیدگی به موقع به پرونده‌ها، وقفه به وجود نیاید.

اقتصاد کلان

مصوبه کارگروه رفع موانع تولید ابلاغ شد

با امضای معاون اول رییس جمهور، مصوبه مربوط به تصمیمات دومین جلسه کارگروه رفع موانع جهش تولید ابلاغ شد. به گزارش پایگاه اطلاع‌رسانی دفتر هیات دولت، در جلسه مورخ ۲۷ مهر ۱۳۹۹ هیات وزیران، اعضای دولت به بررسی و تصویب تصمیمات دومین جلسه کارگروه رفع موانع جهش تولید پرداختند. بر اساس تصمیمات مذکور، مراجع صدور مجوز به منظور یکپارچگی و انسجام نظام مجوزدهی کشور مکلف شدند حداکثر ظرف شش ماه ترتیبی فراهم نمایند که کلیه مجوزهایی که پس از ابلاغ این مصوبه صادر، تمدید یا اصلاح می‌شوند، روی درگاه ملی مجوزهای کشور ثبت و شناسه یکتای مجوز دریافت نمایند. هر مجوزی که بعد از زمان راه‌اندازی این سیستم صادر شده و فاقد شناسه یکتای مجوز باشد، از درجه اعتبار ساقط خواهد بود. مراجع صدور مجوز همچنین مکلفند با اتصال الکترونیکی سامانه‌های صدور مجوز خود به درگاه فوق و ارایه داده‌های خواسته شده، این شناسه را دریافت و روی مجوزهای صادره ثبت نمایند. کلیه دستگاه‌هایی که مرجع قانونی استعلام جرایم وزیر ساخت‌ها هستند، مکلف شدند ظرف مدت چهار ماه از ابلاغ این مصوبه، پس از تهیه لایه‌های اطلاعات مکانی عارضه‌های خود، نسبت به پاسخ استعلامات مذکور به صورت الکترونیکی، هوشمند و بدون نیاز به دخالت کاربر اقدام نمایند. مراجع صادرکننده استعلام مرتبط با حریم‌ها و زیرساخت‌ها از جمله خطوط انتقال گاز و نفت، منابع آب و خطوط انتقال، دکل فشار قوی، میراث فرهنگی، شهر، حریم‌های زیست محیطی، منابع طبیعی و مراتع، صنایع دامپزشکی، امنیتی، فرودگاه‌ها، راه آهن، جاده و تأسیسات اتمی نیز مکلف شدند درخواست‌های واصله از طریق درگاه ملی مجوزهای کشور را دریافت و حداکثر ظرف زمان پنج روز کاری به آن پاسخ واضح، غیر مشروط و غیرقابل تفسیر بدهند.

ویژه

احیای ۱۱۰ واحد صنعتی راکد توسط بنیاد برکت

مدیرعامل بنیاد برکت ستاد اجرایی فرمان امام از احیای ۱۱۰ واحد صنعتی راکد و نیمه‌تعطیل توسط این بنیاد خبر داد. امیرحسین مدنی در مراسم افتتاح طرح مشارکت اقتصادی بنگاه‌محور برکت در استان قزوین با بیان این مطلب افزود: ستاد اجرایی فرمان امام در سال جهش تولید احیای ۱۱۰ واحد صنعتی راکد و غیرفعال را بر عهده بنیاد برکت واگذار نموده که بنیاد برای این منظور ۲ هزار میلیارد ریال سرمایه‌گذاری کرده است. وی تصریح کرد: با سرمایه‌گذاری ۲ هزار میلیارد ریالی بنیاد برکت، علاوه بر آغاز به فعالیت مجدد ۱۱۰ واحد صنعتی بیش از ۶ هزار میلیارد ریال از سرمایه‌های راکد مردم نیز فعال می‌شود. مدنی درباره اشتغال‌زایی از طریق احیای واحدهای صنعتی راکد نیز گفت: احیای این ۱۱۰ واحد صنعتی راکد و نیمه‌تعطیل، ایجاد ۸ هزار فرصت شغلی را در مناطق محروم و کمتر توسعه‌یافته به دنبال دارد. به گفته مدیرعامل بنیاد برکت، بیش از ۳۶ هزار واحد صنعتی راکد و نیمه‌تعطیل در کشور وجود دارد. وی در این باره توضیح داد: احیا و فعال شدن دوباره این تعداد واحد صنعتی علاوه بر اشتغال‌زایی، افزایش ظرفیت تولید و برطرف شدن نیازهای کشور را در پی خواهد داشت. مدنی با بیان اینکه کشور در حوزه نقدینگی دچار مشکل است، اظهار داشت: امروزه شاید نزدیک به ۴۰۰ هزار میلیارد تومان نقدینگی در اختیار مردم است که متاسفانه برنامه‌ای برای جذب و استفاده از این سرمایه وجود ندارد و این نقدینگی در حوزه‌هایی صرف می‌شود که نتیجه‌اش افزایش تورم و از دست رفتن سرمایه مردم است. مدیرعامل بنیاد برکت خاطرنشان کرد: صادرات ۱۵ میلیون دلار از محصولات ۱۱۰ واحد صنعتی احیا شده در سال ۹۹ در دستور کار است و همچنین به میزان ۵ میلیون دلار از واردات و ارزبری جلوگیری می‌شود. وی با تاکید بر اینکه واحدهای صنعتی مورد حمایت بنیاد برکت در مناطق محروم واقع شده‌اند، یادآور شد: باید نقدینگی و سرمایه مردم را به سمت تولید سوق داد. مدنی با اشاره به افتتاح طرح مشارکت اقتصادی بنگاه‌محور برکت در استان قزوین بیان کرد: سرمایه‌گذاری ۱۰۴ میلیارد ریالی بنیاد برکت در شرکت آبگون پلیمر توان البرز باعث ایجاد اشتغال برای ۱۸۰ نفر شده است. مدیرعامل بنیاد برکت ادامه داد: بنیاد از سال ۹۸ اقدام به مشارکت اقتصادی و سرمایه‌گذاری در این واحد صنعتی فعال در حوزه تولید انواع مخازن پلی اتیلن به عنوان یکی از نیازهای کشور کرده است و برای توسعه فعالیت‌های آن نیز اعلام آمادگی می‌کند. مدنی همچنین در سفر خود به استان قزوین ۴۳۰ طرح اشتغال‌زایی اجتماع‌محور بنیاد برکت را در مناطق محروم این استان افتتاح کرد. راه‌اندازی این تعداد طرح اشتغال‌زایی با سرمایه‌گذاری ۱۵۰ میلیارد ریالی بنیاد برکت باعث ایجاد فرصت‌های کسب و کار برای ۱۲۹۰ نفر شده است. دیدار با نماینده ولی فقیه و امام جمعه و استاندار قزوین از دیگر برنامه‌های سفر رییس بنیاد برکت به این استان بود. مدیرعامل بنیاد برکت در دیدار با امام جمعه قزوین و نماینده ولی فقیه در این استان ضمن ارایه گزارشی از اقدامات انجام شده از سوی ستاد اجرایی فرمان امام اظهار داشت: در استان قزوین ۲۰۸ پروژه انجام شده که ۱۲۳ پروژه در حوزه توانمندسازی اقتصادی است. آیت‌الله عبدالکریم عابدینی نیز تاکید کرد: نگاه ستاد اجرایی فرمان امام و بنیاد برکت در راستای توانمندسازی افراد بسیار ارزشمند و راهگشاست. خدمات اقتصادی، عمرانی و زیرساختی ستاد اجرایی فرمان امام موجب تقویت روح امید در جامعه می‌شود.

ادامه از صفحه اول

دورنمای بورس در آینده

سطح بازارها نیز می‌توان پیش‌بینی کرد: یک، قیمت‌ها در بازار سرمایه در کنار افزایش سودآوری شرکت‌ها در گزارش میان‌دوره‌ای افت خواهند کرد. دو؛ رشد بی‌رویه قیمت مسکن، کاهش قدرت خرید مردم و آمادگی مسکن برای ورود به فاز رکود محتمل است. نکته سوم هم اینکه رشد بی‌رویه قیمت ارز و طلا و عدم جذابیت سرمایه‌گذاری ممکن است. نکته چهارم اما تعطیلی جزیی و کلی بخش عمده‌ای از کسب و کارها و صنایع خدماتی به علت شیوع کرونا است (در شش ماهه دوم تشدید خواهد شد)

در این شرایط کدام یک از عوامل تعیین کننده است؟ کدام بازار مورد توجه قرار خواهد گرفت؟ اگر موافقید نگاهی مختصر به عوامل ذکر شده داشته باشیم

۱- انتخابات امریکا: به نظر بنده انتخابات امریکا هیچ تاثیری در اقتصاد ما ندارد. ترامپ یا بایدن مهم نیست. مهم واکنش ایران به موضوع مذاکره و برجام است که به نظر من حداقل تا آن زمان راه طولانی و مدت زمان بیشتری نیاز داریم. گره زدن سرنوشت بورس به انتخابات امریکا صرفا یک مساله روانی است که مدتی بعد از مشخص شدن نتیجه، رفته رفته اثرش را در بورس ما از دست خواهد داد.

۲- انتخابات ریاست جمهوری ۱۴۰۰ کشور

این عامل مهم‌تر از انتخابات امریکا است و بسیار بسیار تعیین کننده‌تر است. و البته حدود ۸ ماه تا وقوع این عامل فاصله داریم که این زمان برای شکل گیری یک روند میان مدت کافی است. بنابراین زود است که بخواهیم از واکنش بازار به این عامل سخن بگوییم.

۳- سرنوشت دلار

یکی دیگر از مهم‌ترین عوامل تاثیر گذار در بورس که در هیاهوی اخیر، اثرش بر بازار توسط معامله گران دیده نشد دلار است. معمولا بورس با کمی تاخیر نسبت به بازار طلا، نسبت به افزایش قیمت ارز واکنش نشان می‌دهد اما به این شکل فعلی سابقه نداشته که دلار بالا برود و بورس با این شدت ریزش کند. دلار بعد از ضعفی که در محدوده ۳۳ هزار تومان نشان داد در حال افت است و احتمالا در میانه‌های کانال ۲۰ هزار تومان (بین ۲۳ تا ۲۷) جایی را برای تعادل انتخاب خواهد کرد و رفته رفته نوسانات دلار کمتر خواهد شد البته که امکان کاهش بیشتر دلار در بلندمدت وجود دارد (اگر دوباره مفروضات اقتصادی و سیاسی تغییرات شدیدی نکنند) این نرخ تقریبا همان نرخ نیما است و نرخی است که شرکت‌ها اقدام به فروش ارز صادراتی خود خواهند کرد. همین الان هم می‌توانید اثرات نرخ ارز را در فروش شرکت‌ها مشاهده کنید. افزایش سود شرکت‌ها باعث کاهش pe بورس در پاییز و زمستان خواهد شد و زمینه را برای جذب نقدینگی برای شروع یک صعود دیگر در بورس فراهم خواهد کرد.

۴- کرونا: با سرد شدن هوا و تشدید سرما، قوانین محدودکننده بیشتری در کشور اعمال خواهد شد و تزریق نقدینگی به کسب و کارهای خرد متوقف خواهد شد. احتمالا مردم به دنبال بازار جایگزین برای کاهش درآمدهای خود خواهند بود.

۵- تورم: تورم بالا تا پایان سال همچنان باقی خواهد ماند اگرچه که شیب آن کمی متعادل می‌شود. تورم محرک سرمایه‌گذاری است و باعث می‌شود تا ارزنده‌ترین بازارها برای ایجاد سپر تورمی مورد اقبال قرار گیرند. مردم با سرمایه‌گذاری در بازارهای سرمایه‌گذاری به دنبال حفظ قدرت خرید پول خود هستند.

۶- رکود: رکود تورمی تا پایان دوره آقای روحانی باقی خواهد ماند. اگر سیاست‌ها به همین شکل باشد بعد از یک دوره رشد، رفته رفته وارد رکود خواهیم شد. پیش‌بینی بنده از شرایط فعلی، آرام گرفتن دلار و بازار ارز و رکود در معاملات خودرو و مسکن است.

حالا نقدینگی در کشورمان دو مسیر پیش رو دارد: یا باید به بازار ارز زنده و ارزان بورس برگردد (که بهترین مسیر است) یا دوباره با اقدامات غیر کارشناسی نظیر افزایش نرخ سود بانکی، وارد سپرده‌های بانکی خواهد شد که در این صورت رکود بسیار زودتر اتفاق می‌افتد و بیکاری گسترده و بی‌سابقه‌ای را شاهد خواهیم بود که منشأ بسیاری از اعتراضات و نارضایتی‌ها در کشور خواهد شد زیرا باعث کاهش سرمایه‌گذاری در تولید و سرمایه‌گذاری و بیکاری گسترده و کاهش مجدد قدرت خرید عموم مردم خواهد شد.

روند ادامه‌دار سرخ پوشی بازار سرمایه

بازارگردان‌ها اجازه نمی‌دهند عرضه و تقاضا به صورت رها شده در بازار قرار گیرد. بازارگردانی در عین حال یک کار بسیار سودآور هم هست. اگر به عملیات صندوق‌های بازارگردانی نگاه کنیم می‌بینیم که عمدتا درآمدهای خوبی به دست می‌آورند.

همچنین بازار سرمایه روزهای آینده روندی قرمز را تجربه می‌کند و ممکن میزان شدت و ضعف این سرخ پوشی کمی متفاوت باشد. اخبار مثبت می‌تواند روند بازار را صعودی کند و یا حداقل اجازه دهند بازار به تعادل برسد، در این میان تمامی سهام موجود در بازار نیز باید به ارزندگی برسند. درست است که قیمت اغلب سهامی موجود در بازار کاهش یافته است اما؛ این کاهش ناشی از کاهش دلار در کوتاه‌مدت و عوامل آن است. اخبار مثبت و ارزندگی سهام می‌تواند بازار سرمایه را به تعادل برساند. قیمت دلار نیز در بازار آزاد روندی نوسان گونه را تجربه می‌کند و با اهمیتی هم در سطح بین‌المللی رخ نداده است، کاهش بیشتر شاخص را صرفاً می‌توان ناشی از ترس و نگرانی سرمایه‌گذاران قلمداد کرد. این روزهای بازار سهام را می‌توان در برخی از موارد روند طبیعی دانست چرا که میزان تاثیر گذاری عواملی چون اخبار سیاسی و اقتصادی و میزان قیمت سهام در سقوط بازار نقش دارند. این نوع از سرخ‌پوشی بازار تنها در صورتی جبران می‌شود که تمامی سهام موجود در بازار ارزندگی یابد و میزان اخبار ناگوار سیاسی و اقتصادی کاهش یابد.

سکه در مرز کانال ۱۴ میلیونی قرار گرفت

کاهش ۱۰۰۰ تومانی دلار و ۷۰۰ هزار تومانی سکه

گروه بانک و بیمه | محسن شمشیری |

با کاهش دوباره نرخ دلار به کانال ۲۸ هزار تومان، سکه نیز به کانال ۱۳ میلیون تومان وارد شد. نرخ لحظه‌ای فروش دلار در سامانه سنا به ۲۷۹۸۰ تومان، خرید دلار ۲۷۵۵۰ تومان، نرخ فروش یورو ۳۳۱۰۰ تومان و خرید یورو ۳۲۵۹۰ تومان رسید. قیمت فروش دلار در صرافی‌ها با کاهش نسبت به قیمت‌های پایانی روز کاری قبل ۲۷ هزار و ۹۸۰ تومان و قیمت خرید دلار نیز ۲۷ هزار و ۵۵۰ تومان درج شده است. ضمن اینکه قیمت فروش یورو نیز با کاهش نسبت به قیمت‌های پایانی روز کاری قبل معادل ۳۳ هزار و ۱۰۰ تومان و قیمت خرید یورو ۳۲ هزار و ۵۹۰ تومان تعیین شده است. نرخ خرید و فروش دلار و یورو در صرافی‌های بانکی و بازار متشکل ارزی متغیر است و متناسب با نوسانات بازار آزاد در طول روز چند بار تغییر می‌کند. میانگین نرخ معاملات دلار در روز کاری ۳ آبان ۹۹ نیز به ۲۸۶۵۹ تومان و نرخ حواله دلار در سامانه نیما به ۲۶۸۳۱ تومان اعلام شده است روز دوشنبه ۴ آبان ۹۹، قیمت دلار در بازار آزاد ۲۸ هزار و ۲۰۰ تومان، یورو ۳۳ هزار و ۲۰۰ تومان و درهم امارات ۷ هزار و ۷۴۰ تومان اعلام شده است. در بازار طلا نیز مظنه هر مثقال طلا ۵ میلیون و ۴۴۵ هزار تومان، قیمت طلای ۱۸ عیار هر گرم یک میلیون ۲۵۶ هزار تومان، قیمت سکه تمام بهار آزادی طرح جدید ۱۳ میلیون و ۸۰۰ هزار تومان و قیمت سکه طرح قدیم ۱۳ میلیون تومان، نیم سکه بهار آزادی ۷ میلیون و ۵۰۰ هزار تومان، ربع سکه بهار آزادی ۵ میلیون و ۱۰۰ هزار تومان و سکه گرمی ۲ میلیون و ۷۰۰ هزار تومان بود.

کاهش یک هزار تومانی نرخ دلار

هر دلار در صرافی‌های بانکی روز دوشنبه ۲۷ هزار و ۹۸۰ تومان معامله شد که افت یک هزار و ۲۰ تومانی را نسبت به روز معاملاتی گذشته (شنبه) نشان می‌دهد. این در حالی است که نرخ خرید دلار در این صرافی‌ها ۲۷ هزار و ۵۵۰ تومان اعلام شده است. قیمت فروش یورو نیز در صرافی‌های بانکی ۳۳ هزار و ۱۰۰ تومان و نرخ خرید آن ۳۲ هزار و ۵۵۰ تومان درج شد. همچنین در سامانه سنا در روز کاری گذشته (۳ آبان) هر یورو با قیمت میانگین ۳۴ هزار و ۴۹ تومان به فروش رسید و هر دلار نیز با قیمت میانگین ۲۸ هزار و ۶۵۹ تومان به فروش رفت. در سامانه نیما نیز طی روز کاری گذشته، حواله یورو با میانگین قیمت ۳۱ هزار و ۷۰۱ تومان به فروش رسید و حواله دلار نیز قیمت میانگین ۲۶ هزار و ۸۳۱ تومان را ثبت کرد. البته نرخ خرید و فروش دلار و یورو در صرافی‌های بانکی و بازار متشکل ارزی متغیر است و متناسب با نوسانات بازار آزاد در طول روز چند بار تغییر می‌کند. در هفته‌های اخیر با تشدید نوسانات ارزی، بانک مرکزی تصمیم جدی برای مدیریت عرضه و تقاضا اتخاذ کرد و قیمت ارز تا حدودی روند نزولی در پیش گرفت و برخی فعالان بازار ارز نیز این کاهش را به تزریق ارز توسط بانک مرکزی به بازار متشکل مربوط دانستند و حتی از احتمال کاهش بیشتر قیمت‌ها در روزهای آینده خبر می‌دهند.

برخی علت ریزش دلار در روزهای اخیر را تزریق دلار به بازار توسط مردم اعلام کردند که با فروش ارزهای خود طرف عرضه را تقویت کرده‌اند اما به نظر می‌رسد که آزاد شدن فروش ارز پتروشیمی‌ها در صرافی‌های مجاز نیز تا حدودی مقدمات کاهش نوسانات قیمتی را در بازار ارز فراهم کرد.

بهای جهانی طلا افت کرد

بهای جهانی طلا روز دوشنبه به کمترین میزان خود در یک هفته گذشته تنزل کرد و به سطح یکهزار ۸۹۸ دلار و ۲۸ سنت رسید. به گزارش رویترز، افزایش ارزش شاخص جهانی دلار و پیشرفت نداشتن مذاکرات مربوط به بسته محرک مالی جدید در امریکا سبب شده تا بهای فلز زرد رو به کاهش گذارد.

افت ۷۰۰ هزار تومانی نرخ سکه

قیمت‌ها در بازار سکه و طلا روز دوشنبه -۵ آبان روند نزولی داشت به‌طوری که سکه تمام بهار آزادی طرح جدید با افت بیش از ۷۰۰ هزار تومانی، به بهای ۱۴ میلیون تومان فروخته شد. سکه تمام بهار آزادی طرح جدید به بهای ۱۴ میلیون تومان و سکه تمام بهار آزادی طرح قدیم ۱۳ میلیون و ۲۰۰ هزار تومان به فروش رسید.

همچنین قیمت نیم سکه بهار آزادی هفت میلیون و ۶۰۰ هزار تومان، ربع سکه ۵ میلیون و ۱۰۰ هزار تومان و سکه یک گرمی ۲ میلیون و ۷۰۰ هزار تومان تعیین شد. در بازار طلا نیز هر گرم طلای ۱۸ عیار به مبلغ یک میلیون و ۲۶۲ هزار تومان و هر مثقال طلا به بهای ۵ میلیون و ۴۷۰ هزار تومان فروخته شد.

حباب سکه یک میلیون و ۶۰۰ هزار تومان شد

رییس اتحادیه طلا و جواهر با تاکید بر روند نزولی بازار از حباب یک میلیون و ۶۰۰ هزار تومانی سکه خبر داد. ابراهیم محمدولی در گفت‌وگو با ایبنا در خصوص موضوع دریافت فاکتور خرید طلا که این روزها در رسانه‌ها مطرح شده، توضیح داد: این موضوع، تصمیم جدیدی نیست و همواره به مشتریان و متقاضیان خرید طلا تاکید می‌شود که به هنگام خرید مصنوعات طلا به‌طور حتم فاکتور معتبر با مشخصات و اطلاعات لازم را دریافت کنند.

وی در ادامه درباره روند این روزهای بازار طلا و سکه نیز توضیح داد: قیمت‌های بازار طلا و سکه در هفته جاری با نوسان همراه بوده، اما روند بازار کاهشی است. همچنین اونس جهانی و بازار ارز داخلی نیز روندی کاهشی دارد که بر وضعیت بازار طلا و سکه موثر است. رییس اتحادیه طلا و جواهر در ادامه با اظهار امیدواری نسبت به بازگشت آرامش و ثبات دوباره به بازار و افزایش تقاضای مردم برای مصنوعات طلا، گفت: هر اونس جهانی در بازار امروز ۱۸۹۷ دلار و ۶۰ سنت، هر گرم طلا ۱۸ عیار نیز یک میلیون و ۲۸۱ هزار تومان است. به گفته وی، سکه تمام بهار آزادی طرح جدید ۱۴ میلیون و ۱۱۰ هزار تومان، طرح قدیم ۱۳ میلیون و ۶۰۰ هزار تومان، نیم سکه ۷ میلیون و ۷۵۰ هزار تومان، ربع سکه ۵ میلیون و ۲۰۰ هزار تومان و سکه گرمی نیز ۲ میلیون و ۶۵۰ هزار تومان داد و ستد می‌شود. همچنین حباب سکه نیز در حال حاضر یک میلیون و ۶۰۰ هزار تومان است. فعالان بازار طلا معتقدند با وجود افزایش نرخ اونس طلا در بازارهای جهانی طی هفته اخیر، به دلیل باز شدن کانال‌های عرضه ارز و کاهش نرخ آن در داخل، سکه و طلا نیز روند نزولی در قیمت‌ها پیش گرفته‌اند به‌طوری که حباب سکه یک میلیون ۶۰۰ هزار تومان شد حبابی که حتی تا دو میلیون تومان نیز پیش رفته بود.

گفتنی است، قیمت طلا، سکه و ارز در بازار طی روزهای نخست ابتدای هفته جاری نسبت به روزهای قبل با افزایش همراه شده‌اند که یکی از دلایل اصلی اعمال تحریم‌های مجدد برخی بانک‌های ایرانی است، جوروانی حاکم در بازار ارز موجب شده تا بار دیگر نوسانات شدید قیمتی در بازار به وجود آید و دلار نیز از سد قیمتی ۳۰ هزار تومان عبور کند. در هفته‌های اخیر، تشدید نوسانات ارزی موجب شد تا بازارساز تصمیم جدی برای مدیریت عرضه و تقاضا بگیرد و بر همین اساس علاوه بر افزایش عرضه در بازار با برداشتن سقف فروش در سامانه نیما، از سرگیری فروش ارز سهمیه‌ای و کاهش اختلاف دلار در بازار رسمی و آزاد و البته آزاد شدن فروش ارز پتروشیمی‌ها در صرافی‌های مجاز مقدمات کاهش نوسانات قیمتی را در بازار ارز فراهم کرد.

بانک مرکزی همچنین اعلام کرده از روز دوشنبه ۲۱ مهرماه نیز روزانه ۵۰ میلیون دلار اسکناس وارد بازار خواهد کرد ضمن اینکه سقف خرید بانک‌ها و صرافی‌ها در بازار متشکل ارزی را به ۵۰۰ هزار دلار افزایش داده است. فعالان بازار پیش بینی می‌کنند با ورود ۵۰ میلیون دلار در بازار و افزایش سقف خرید صرافی‌ها در بازار متشکل، قیمت ارز کاهشی شود کما اینکه بعد از اجرای این سیاست طی چند روز قیمت دلار حدود ۴ هزار تومان کاهش یافت.

با افزایش قیمت ارز در بازار آزاد، قیمت خرید و فروش ارز در صرافی‌های بانکی نیز افزایش یافت؛ قیمت دلار برای اولین بار طی روز یکشنبه ۲۰ مهر در صرافی‌های بانکی وارد کانال ۳۱ هزار تومان شد؛ فعالان بازار بر این باورند که رشد چشم گیر قیمت طلا و ارز و دلار واکنش هیجانی بازار به اقدام جدید امریکا بود که ۱۸ بانک ایرانی را در لیست تحریم‌های ثانویه خود قرار داد.

رشد ۳۱ درصدی سپرده‌های بانکی در نیمه نخست ۹۹ نشان می‌دهد

افزایش ورود پول به حساب جاری و کوتاه‌مدت با هدف سفته‌بازی

گروه بانک و بیمه | افزایش اقبال سپرده‌گذاران به سپرده‌های کوتاه‌مدت، از منظر صنعت بانکی منجر به کاهش بهای تمام شده سپرده می‌شود که اتفاقی مطلوب است، اما از منظر اقتصاد کلان می‌تواند موج‌های تورمی جدیدی را ایجاد نماید. از سوی دیگر، افزایش اقبال سپرده‌گذاران به سپرده‌های کوتاه‌مدت و تداوم ورود پول به سپرده‌های جاری، از دیگر تغییرات سپرده‌های بانکی در نیمه اول سال جاری بوده و به نظر می‌رسد که این موضوع تا حد زیادی معلول افزایش فرصت‌های سفته‌بازانه در فضای اقتصاد بوده است. طی شش ماهه ابتدای سال حدود ۶۰ درصد از مجموع منابعی که به سپرده‌های بانکی وارد شده مربوط به سپرده‌های جاری و کوتاه‌مدت بوده است و به این ترتیب سهم اینگونه سپرده‌ها به بیش از نیمی از کل سپرده‌ها رسیده است. مهدی کرامت‌فر کارشناس اقتصادی در این زمینه گفت: براساس آخرین وضعیت سپرده‌های بانکی در نمونه منتخب بانک‌هایی که به صورت پیوسته اقدام به انتشار گزارشات ماهانه خود بر روی سامانه کدال می‌نمایند (شامل بانک‌های ملت، صادرات، تجارت، پاسارگاد، پارسیان، دی، کارآفرین، اقتصاد نوین، سینا، خاورمیانه و پست بانک) و تقریبا نیمی از مجموع سپرده‌های نظام بانکی را در اختیار دارند، در نیمه اول سال ۱۳۹۹ میزان سپرده‌های بانکی حدود ۳۱ درصد افزایش یافته است. مقایسه این رقم با رشد ۱۴ درصدی سپرده‌ها در نیمه اول سال ۱۳۹۸ به خوبی گویای جهش در متغیرهای پولی کشور در نیمه اول سال جاری است. لازم به ذکر است که براساس آخرین آمار موجود، نرخ رشد نقطه به نقطه نقدینگی در خردادماه به رقم ۳۳.۹ درصد رسیده که بالاترین رقم ثبت شده در ۶۶ ماه گذشته (از دی‌ماه ۹۳) است. نرخ تورم نقطه به نقطه نیز در شهریورماه به ۳۴.۵ درصد رسیده است و انتظار افزایش بیشتر آن در ماه‌های آینده نیز وجود دارد. در کنار تغییر محسوس سطح سپرده‌های بانکی، ترکیب این سپرده‌ها نیز تحولات قابل ملاحظه‌ای داشته است. اولین تغییر محسوس در ترکیب سپرده‌های بانکی، خروج محسوس نقدینگی از سپرده‌های یکساله بوده به شکلی که در نیمه اول سال ۹۹، سپرده‌های جاری در نمونه منتخب مجموعا حدود ۵۰۰ هزار میلیارد ریال (۱۳.۳ درصد) کاهش یافته است. این در حالی است که در مدت مشابه سال گذشته، سپرده‌های یکساله بیشترین سهم را در افزایش سپرده‌های بانکی داشته‌اند. در مورد دلایل این تغییر به نظر می‌رسد تحولات فضای اقتصاد کلان، نااطمینانی و بی‌ثباتی‌های ایجاد شده در ماه‌های اخیر، رشد نرخ تورم و ایجاد فرصت‌های سفته‌بازی در انواع بازار دارایی‌ها و همچنین انبساط پولی در فروردین‌ماه (کاهش نرخ سود سپرده یکساله به محدوده ۱۵ درصد)، عمده‌ترین علل کاهش تمایل به نگهداری سپرده‌های یکساله بوده است. لازم به ذکر است که با در نظر گرفتن نرخ تورم ۳۵ درصدی شهریورماه، نرخ سود حقیقی سپرده‌های یکساله در محدوده منفی ۲۰ درصد قرار دارد و لذا خروج بیشتر پول از سپرده‌های یکساله در ماه‌های پیش رو کاملا محتمل خواهد بود. ورود نقدینگی به گواهی سپرده یکساله و سپرده‌های دوساله و جانشین نمودن این ابزارها با سپرده‌های یکساله، دومین تغییر مهمی است که در نیمه اول سال جاری در ترکیب سپرده‌های بانکی قابل مشاهده است. با توجه به شکاف حدود ۲ تا ۴ درصدی نرخ سود سپرده یکساله با گواهی سپرده و سپرده دوساله، جابه‌جایی پول میان این ابزارها کاملا توجیه‌پذیر است و انتظار می‌رود که این روند در نیمه دوم سال نیز تداوم یابد. ورود حدود ۵۰۰ هزار میلیارد ریال نقدینگی به سپرده‌های دوساله (تقریبا معادل با مقادیر خارج شده از سپرده یکساله) ظرف کمتر از سه ماه از آغاز فعالیت مجدد سپرده مذکور، به خوبی گویای ظرفیت بالای این ابزار در نرخ‌های فعلی برای جذب منابع توسط نظام بانکی جهت افزایش میزان ماندگاری سپرده‌ها و کاهش سرعت گردش پول است. نکته مهم دیگری که باید مورد توجه قرار گیرد، مساله کشش‌پذیری بالای سپرده‌های بانکی به تغییرات جزئی در نرخ سود پیشنهادی است به شکلی که تغییرات مختصر اخیر، اثرات چشمگیری بر جذب منابع و کنترل سرعت گردش پول داشته است و این موضوع، کارآمدی مشهور ابزار نرخ سود جهت کنترل سرعت گردش پول، کاهش جذابیت نسبی فعالیت‌های سفته‌بازانه و کنترل نرخ تورم را نشان می‌دهد. در مجموع به نظر می‌رسد که احیاء سپرده‌های دوساله توسط بانک مرکزی (به رغم اصطکاکی که می‌توانند در زمان کاهش نرخ رشد نقدینگی و نرخ تورم ایجاد نمایند) در شرایط فعلی اقدامی بسیار مثبت بوده است. این تغییر از منظر صنعت بانکی منجر به کاهش بهای تمام شده سپرده است و اتفاقی مطلوب تلقی می‌شود اما از منظر اقتصاد کلان می‌تواند موج‌های تورمی جدیدی را ایجاد نماید و بی‌ثباتی فعلی را تشدید نماید. تغییر فضای سیاسی کشور پس از انتخابات ایالات متحده در آبان‌ماه می‌تواند از طریق تغییر جهت انتظارات، تا حدی این شرایط را تغییر دهد.

ادامه از صفحه اول

چرا آمار زمین‌خواری در ایران بالاست؟

برنامه‌ریزی می‌کنند که بیشتر به نفع سوداگران است تا در راستای مطالبات عموم مردم. گرفتاری‌هایی که مردم این روزها در خصوص تامین مسکن اجاره‌ای با آن دست به گریبان شده‌اند، ناشی از همین رویکردهای سوداگرانه‌ای است که در بازار مسکن طی دهه‌های اخیر شکل گرفته است. اما باید توجه داشت که زمین و مسکن یک نیاز عمومی است و با معیشت تک تک خانواده‌ها سر و کار دارد، زمانی که این نیاز ضروری در بستر رفتارهای سوداگرانه و دلال‌ها قرار می‌گیرد، آنچه که در این میان مورد هجمه و آسیب قرار می‌گیرد، زندگی مردمی است که نوسانات قیمتی مسکن، آرامش را از آنان سلب کرده است. وقتی گفتمان رسمی جامعه این گونه مستقر شود که مسکن واجد ارزش ویژه‌ای برشمرده شود، طبیعی است که در میان سوداگران نبردی برای بهره‌مندی از زمین بیشتر، مسکن افزون‌تر و ملک مرغوب‌تر شکل می‌گیرد و هر کدام تلاش می‌کنند تا با نزدیک شدن به مراکز نفوذ سهم بیشتری از این ظرفیت را به دست بیاورند. البته اینکه مسوولان نظارتی و انتظامی کشور با تمرکز بیشتری به مقوله زمین‌خواری‌ها، کوه‌خواری‌ها و... ورود کرده‌اند اما باید بدانیم تا زمانی که بستر اقتصادی و فرهنگی جامعه اصلاح نشود هر اندازه که برخوردهای انتظامی و قضایی با زمین‌خواری صورت بگیرد باز هم اژدهای هفت سر دلالی و سوداگری از نقطه دیگری سر برمی‌آورد. در همه جای دنیا زمین یک مقوله عمومی است و به هیچ عنوان به عنوان یک کالا با ارزش افزوده فزاینده محسوب نمی‌شود. بخش مولد واقعی اقتصاد، تولید است. همین شهرک‌های صنعتی بومی که این روزها روزگار خوشی را سپری نمی‌کنند. هر اندازه که بخش‌های مولد در اقتصاد بیشتر مهجور شوند به همان اندازه رویکردهای سوداگرانه در بخش‌هایی چون زمین و مسکن افزایش می‌یابد. امروز تولیدکننده ایرانی در شهرک‌های صنعتی نهایتا کمی توان روی ۲۰ الی ۳۰ درصد سود در بخش تولید حساب کند. این در حالی است که سودبازارهای سوداگرانه‌ای چون ارز، سکه و مسکن گاهی اوقات به چند صد درصد می‌رسد. در این شرایط اقتصادی طبیعی است که اقبال صاحبان سرمایه به سمت تولید و بازرگانی مولد کاهش پیدا کند. این فرآیند مخرب آنقدر ادامه پیدا کرد تا اینکه امروز مسوولان متوجه شده‌اند که این رویکردهای سوداگرانه ممکن است اقتصاد را با خطر تکانه‌های شدیدتری روبه‌رو کند بنابراین دست به اقدامات جدی‌تر قضایی و حقوقی در این خصوص می‌زنند. اما باید بدانیم که تغییر رویکردهای سوداگرانه در خصوص مسکن نیازمند ارایه الگوهای تازه گفتمانی، فرهنگی و تربیتی است. زمانی که از کودکی به افکار عمومی گفته شود که داشتن زمین یعنی خوشبختی، یعنی ثروت، یعنی آرامش، طبیعی است که افراد سوداگر تلاش می‌کنند تا به هر روشی از این ظرفیت بهره‌مند شوند. برای اصلاح هر الگوی اشتباهی باید الگوی صحیح را در جامعه ترویج کرد. معتقدم هر چند بخشی از مشکل زمین‌خواری اقتصادی است اما بخش‌های مهم‌تری از آن فرهنگی و گفتمانی است. بدون اصلاح این رویکردهای فرهنگی و تربیتی به نظرم همچنان باید شاهد افزایش پرونده‌های مرتبط با زمین‌خواری و.... باشیم. همان‌طور که خردمندان از قدیم گفته‌اند، پیشگیری همواره بهتر از درمان است.

بررسی ارزهای دیجیتال در ۸۰ درصد بانک‌های جهان

رییس فدرال رزرو می‌گوید: ۸۰ درصد از بانک‌های مرکزی جهان در حال بررسی ارزهای دیجیتال هستند. به گزارش کیتکو، جروم پاول، رییس فدرال رزرو در میزگردی که صندوق بین‌المللی پول در اوایل این هفته برگزار کرد، گفت که ۸۰ درصد از بانک‌های مرکزی در سراسر جهان در حال بررسی ایده انتشار ارز دیجیتال بانک مرکزی هستند، اگرچه بانک فدرال ایالات متحده هنوز به پیروی از این پرونده در این زمان تصمیمی نگرفته است. بیانیه پاول، یک گزارش تحقیقاتی است که توسط بانک تسویه حساب‌های بین‌المللی در ژانویه منتشر شد و بیان داشت که در حال حاضر ۸۰ درصد از بانک‌های مرکزی در حال توسعه ارز دیجیتال بانک مرکزی هستند، در حالی که در سال گذشته ۷۰ درصد بود. در اوایل ماه اکتبر، بانک مرکزی اروپا بیانیه‌هایی صادر کرد و گفت که در حال بررسی استفاده از یوروی دیجیتال برای تکمیل یوروی نقدی است. بانک مرکزی اروپا در بیانیه‌ای مکتوب در وب سایت خود گفت: یوروی دیجیتال مزایایی را که یورو برای همه ما فراهم می‌کند حفظ می‌کند. این به شما کمک می‌کند تا با شرایطی که مردم دیگر پول نقد را ترجیح نمی‌دهند، کنار بیایید. این به شما کمک می‌کند تا اثر حوادث شدید - مانند بلایای طبیعی یا بیماری‌های همه‌گیر - که ممکن است خدمات پرداخت سنتی دیگر کار نکنند، کاهش یابد. همچنین بسیار مهم خواهد بود اگر مردم بخواهند به روش‌های پرداخت دیجیتال خارجی متوسل شوند، این امر ممکن است ثبات مالی و حاکمیت پولی را در منطقه یورو تضعیف کند.

بانک‌های مرکزی، از جمله بانک مرکزی اروپا، باید آماده سازگاری با سیستم بدون پول نقد شوند. اگر و زمانی که تحولات اطراف ما صدور یوروی دیجیتال را ضروری می‌کند ما باید خود را برای آن آماده کنیم. در ماه‌های آینده، با شنیدن و تجربه کردن در موقعیتی قرار می‌گیریم که تصمیم کاملا آگاهانه‌ای درباره توسعه و راه‌اندازی یوروی دیجیتال اتخاذ کنیم.

بانک مرکزی اروپا چاره‌ای جز انتشار ارزهای دیجیتال یا ارزهای جایگزین ندارد، زیرا هنوز مقدار زیادی بدهی در منطقه یورو وجود دارد که باید ادغام شود. اکنون، آنها به‌طور اساسی مجبور به این کار شده‌اند، زیرا دریافته‌اند که هیچ راهی وجود ندارد که دولت‌های این اقتصادهای بزرگ بتوانند با این میزان کم نرخ بهره، وام بگیرند، اما مشکل بزرگ‌تر این است که تمام بدهی‌های گذشته را نمی‌توان به‌طور مداوم جمع کرد زیرا خریداری وجود ندارد.

نیاز مستقیم به دلار در نتیجه تهاتر کالا کم می‌شود

یک عضو کمیسیون انرژی مجلس گفت: انجام تهاتر کالا نیاز مستقیم به دلار و انتقال آن به بانک‌ها یعنی معاملاتی که نیاز به چرخش دلار دارد را کمتر خواهد کرد و در تامین بخشی از نیازهای اساسی کمک می‌کند.

روبرت بگلریان عضو کمیسیون انرژی مجلس شورای اسلامی در گفت‌وگو با خبرنگار ایبنا در رابطه با این مساله که تهاتر کالا تا چه اندازه فشارهای تحریم را کمرنگ می‌کند؟ گفت: با توجه به اظهارنظر آقای همتی چنین مستفاد می‌شود که یک طرف این تهاتر، کالاها نفتی است و طرف دیگر کالاهایی خواهد بود که بنابر نیاز کشور صورت می‌گیرد. در هر صورت بار اصلی آن بر روی وزارت نفت می‌افتد و تکلیف از یک طرف مشخص است.

معنای جمله بالا این است که از حیث نحوه محاسبات و ارزش‌گذاری کالاها قضیه روشن است و این خود کمک کننده محسوب می‌شود، اما در راستای این مساله چنانچه تعدادی از کشورها راضی به انجام این کار شوند که این اتفاق هم روی خواهد داد، نیاز مستقیم به دلار و انتقال آن به بانک‌ها یعنی معاملاتی که نیاز به چرخش دلار دارد، کمتر خواهد شد و در تامین بخشی از نیازهای اساسی خود به خصوص در حوزه کالاهای واسطه‌ایی که می‌توانند در راستای تولید به کار گرفته شوند، کمک می‌کند.

این عضو کمیسیون انرژی مجلس در خصوص کالاهای مورد نظر اظهار داشت: نوع کالاها بستگی به کشورهایی دارد که در صدد معامله با آنها برآمده‌ایم. به این معنا باید دید آنها توانایی عرضه چه کالاهایی را در شرایط موجود خواهند داشت. مساله مورد اشاره بستگی به نوع دیپلماسی، ارتباط با دیگر کشورها و حجم کالا دارد. دولت باید واردات کالا را اولویت‌بندی کند، اما از آنجا که بحث جهش تولید هم مطرح است، به نظر می‌رسد کالاهای واسطه‌ای وارد شود. به این معنا کالاهایی مورد توجه قرار گیرد تا تولیدکنندگان هم برای اشتغال، سرمایه‌گذاری و گردش چرخ تولید بتوانند آن را مورد استفاده قرار دهند. نکته مهم در رابطه با واردات کالاهای اساسی این است که امید می‌رود تا در این خصوص رانت به وجود نیاید. درست است که به عنوان تهاتر از آن نام برده می‌شود، ولی این احتمال وجود دارد که در ثبت حسابداری، نقل و انتقال و تعیین بازرگانان دخیل مشکلاتی پیش آید که در نتیجه آنها شاید منافع مردم، جامعه و کشور کمتر دیده شود. کشورهایی که با ایران می‌توانند تهاتر کالا انجام دهند، تنوع کالایی آنها بسیار بالا است، از مصرفی تا سرمایه‌ای تولید می‌کنند. باید سیاست‌ها درست جهت‌گیری شود که در این زمینه نیاز است تا دیپلماسی، ارتباطات و امکاناتی که در آن کشورها داریم به درستی مورد استفاده قرار گیرد. از سوی دیگر باید کالاهای اساسی مدنظر قرار گیرد که تهیه آنها به دلار نیاز دارد.

تالار

راه‌اندازی شرکت‌های سهامی عام پروژه از طریق بازار سرمایه

سعید زرندی، معاون وزیر صمت در مورد نحوه توسعه تأمین مالی تولید، اظهار داشت: برای توسعه تأمین مالی تولید یکی از راهکارها استفاده از ظرفیت‌های بازار سرمایه است چراکه هدف از این اقدام متنوع‌سازی ابزارهای تأمین مالی، هدایت منابع موجود در جامعه و بازار سرمایه به سمت تولید و ایجاد ارزش افزوده بوده که در نهایت به اشتغال‌زایی بیشتر در بخش صنعت، معدن و تجارت نیز منجر می‌شود. معاون طرح و برنامه وزیر صمت افزود: در همین راستا تاکنون سه اقدام عملی شامل پذیرش شرکت‌ها در بازار سرمایه، محصولات در بورس کالا و انتشار اوراق بدهی، راه‌اندازی هلدینگ‌های سرمایه‌گذاری و شرکت‌های سهامی عام پروژه و آزادسازی معادن در حبس از طریق واگذاری مجوزهای معدنی در بورس را در دستور کار قرار داده‌ایم. زرندی گفت: اگر به صورت تفکیکی بگویم، در مورد سیاست نخست یعنی «پذیرش شرکت‌ها در بازار سرمایه، محصولات در بورس کالا و انتشار اوراق بدهی» تاکنون ۶ برنامه اتخاذ شده است که شناسایی حدود ۵۰۰ شرکت صنعتی و معدنی برای استفاده از ظرفیت بازار سرمایه، نخستین برنامه ما بود. وی ادامه داد: از این ۵۰۰ شرکت، ۲۷۵ شرکت به منظور استفاده از ظرفیت بازار سرمایه و پایش مستمر و مرحله به مرحله آنها برای راهنمایی، هماهنگی، تسهیل و تسریع در پذیرش و عرضه سهام یا انتشار اوراق بدهی اعلام آمادگی کرده‌اند. زرندی افزود: همچنین از ۲۷۵ شرکت یادشده تاکنون تعداد ۱۲۲ شرکت نسبت به عقد قرارداد با نهاد مالی یا کارگزار مربوط برای انجام فرآیند پذیرش یا انتشار اوراق اقدام کرده‌اند. به گفته معاون طرح و برنامه وزیر صمت، از ابتدای سال تاکنون نیز ۴۲ شرکت به مرحله پذیرش در بازار سرمایه رسیده‌اند. وی به برنامه‌های عملی شده در حوزه انتشار اوراق بدهی اشاره کرد و گفت: طی ۵ ماه نخست سال جاری، ۳۹ هزار میلیارد ریال اوراق بدهی توسط بنگاه‌های تولیدی شامل پتروشیمی جم، فولاد مبارکه، بستنی دومینو و کرمان خودرو منتشر شده است، در حالی که این رقم در کل ۱۲ ماه سال گذشته ۲۴ هزار و ۵۰۰ میلیارد ریال بوده است. زرندی با اشاره به پذیرش محصولات در بورس کالا، اظهار داشت: همچنین ۶ محصول جدید شامل ریل آهن، تولوئن در بازار اصلی و شمش زاماک، چیپس چوب، کائوچوی طبیعی و نرمال پارافین در بازار فرعی بورس کالا در سال جاری پذیرش شد. معاون طرح و برنامه وزیر صمت در ادامه گفت: در مورد سیاست دوم یعنی «راه‌اندازی هلدینگ‌های سرمایه‌گذاری و شرکت‌های سهامی عام پروژه» نیز برای راه‌اندازی ۱۰ شرکت سهامی عام پروژه برای طرح‌های منتخب و مهم برنامه‌ریزی و اقدامات مربوطه را پیگیری و هماهنگ کردیم. وی افزود: به این صورت که مقرر شد با مشارکت تشکل‌ها و واحدهای تولیدی موفق در زمینه‌های پوشاک، صنایع غذایی، سیلیکون و پنل خورشیدی، ورق‌های فولادی، معادن طلا و... این ۱۰ شرکت راه‌اندازی شود. زرندی ادامه داد: جهت اجرای سیاست سوم یعنی «آزادسازی معادن در حبس از طریق واگذاری مجوزهای معدنی در بورس» نیز برای عرضه پروانه اکتشاف، گواهی کشف و پروانه بهره‌برداری معادن در تابلوی بورس یا جلب مشارکت و سرمایه‌گذاری (جایگزین آگهی مزایده) با خانه معدن، اتاق ایران، بورس کالای ایران، ایمیدرو، شرکت تهیه و تولید مواد معدنی ایران و سازمان زمین‌شناسی و اکتشافات معدنی هماهنگی‌های لازم را انجام داده‌ایم. معاون طرح و برنامه وزیر صمت افزود: همچنین شناسایی معادن سلب صلاحیت شده و واگذاری در قالب تأسیس شرکت سهامی عام در دستور کار قرار گرفته است.

چرا سهام پالایشی یکم هنوز قابل معامله نیست؟

مریم شاه‌حسینی، مدیر امور ناشران شرکت سپرده‌گذاری مرکزی با بیان اینکه نماد و پرتفوی پالایشی یکم از ابتدای مهر ایجاد شده بود، اظهار کرد: یکی از دلایلی که سهام پالایشی یکم تاکنون قابل معامله نشده، این است که با توجه به اینکه دو نماد پالایشی افزایش سرمایه داشتند، هنوز سهام جایزه در نماد اصلی ادغام نشده و امور مربوط به ثبت باقی مانده است. وی ادامه داد: از سوی دیگر، فایلی که مدیر صندوق پالایشی یکم در اختیار شرکت سپرده‌گذاری مرکزی قرار داده بود، هم شامل اطلاعات دارایکم بود و هم شامل اطلاعات پالایشی یکم. درواقع در این فایل یک سری اطلاعات اضافه شامل مبلغی که افراد برای خرید سهام پالایشی یکم و دارایکم پرداخت کرده‌اند، نحوه خرید سهام پالایشی یکم (از سوی بانک یا کارگزاری) و نظایر آن وجود داشت و به همین دلیل شرکت سپرده‌گذاری اطلاعات را به مدیر صندوق بازگرداند تا آنها اطلاعات را تفکیک کرده و فقط اطلاعات مربوط به پالایشی یکم را در اختیار شرکت قرار دهند. مدیر امور ناشران شرکت سپرده‌گذاری مرکزی افزود: تنها اطلاعات مورد نیاز شرکت سپرده‌گذاری مرکزی، مشخصات شناسنامه‌ای فرد و تعداد یونیتی که با آن سهام پالایشی یکم خریداری کرده، است. این فایل روز شنبه به آنها عودت داده شده و دو روز بعد از زمانی که اطلاعات تفکیک شده را در اختیار شرکت سپرده‌گذاری مرکزی قرار دهند، نماد پالایشی یکم قابل معامله خواهد شد. بر اساس این گزارش، پالایشی یکم باقی مانده سهام دولت در چهار پالایشگاه تهران، تبریز، اصفهان و بندرعباس است و بعد از سهام دارایکم، دومین ETF (صندوق سرمایه‌گذاری دولت) دولت محسوب می‌شود. مطابق مقررات، یک ماه بعد از پایان پذیره‌نویسی امکان معامله برای صندوق‌های ETF فراهم می‌شود. البته مهلت پذیره‌نویسی دارایکم اول خردادماه به پایان رسید و این صندوق در هشتم تیرماه قابل معامله شد. بر این اساس و با توجه به اینکه پذیره‌نویسی صندوق پالایشی یکم تا ۳۰ شهریور ماه ادامه داشت؛ بنابراین انتظار می‌رفت از اوایل آبان ماه امکان معامله برای این صندوق فراهم شود.

«تعادل» چشم‌انداز بورس برای نیمه پایانی سال را بررسی می کند

ناتوانی سهامداران جدید برای حضور در بازار

گروه بورس |

تقریبا ۳ ماه است که بازار سرمایه ریزش عمده‌ای را در کارنامه خود به ثبت رسانده این ریزش‌ها برای کارشناسان و سهامداران قدیمی بازار یک روند طبیعی تلقی می‌شود اما؛ سهامداران جدید که به‌واسطه تبلیغات بی حد و اندازه مسوولان وارد بازار سرمایه شده‌اند چنین نظری ندارند چراکه؛ میزان سرمایه آنان در بورس به نصف رسیده و این افراد سعی دارند که حداقل میزان سرمایه واقعی خود را از بازار خارج کنند اما؛ با این وجود میزان نقدینگی هنگفتی از بازار سهام خارج نشده است و سهامدارانی که سهام خود را به فروش رسانده‌اند هنوز پول خود را دریافت نکرده‌اند و به قول کارشناسان به عنوان سرمایه پارک شده در بورس، سرمایه خود را نگاه داشته‌اند. در این بین تنها افرادی که زیان عمده داشته‌اند فروشنده نیستند بلکه کسانی که به بورس و بازار سهام بی‌اعتماد شده‌اند اغلب صف‌های فروش را تشکیل می‌دهند و این سرمایه‌گذاران بر این عقیده‌اند دولتی‌ها و مسوولان با تصمیمات خلق‌الساعه خود هر روز از اعتماد آنان در بازار می‌کاهند. برخی از سهامداران نیز از نتیجه انتخابات امریکا ترس دارند این افراد سعی دارند تا روز ۱۳ آبان سهام حود را نقد کنند زیرا؛ نمی‌دانند که این انتخابات می‌تواند چه واکنشی روی اقتصاد و بازار سهام داشته باشد. در نتیجه سه عامل مهم باعث شده است که میزان نقدینگی پارک شده در بورس افزایش یابد و اگر یک نقدینگی‌های پارک شده به بورس وارد شوند تعادل عمده‌ای را در بلندمدت برای بازار پدید می‌آورند.

برخی از کارشناسان بازار سرمایه بر این نظرند که رشد بازار سرمایه شگفت‌انگیز نبوده است و با توجه به تورم و افزایش نرخ دلار این روند را می‌توان طبیعی تلقی کرد و بورس شکوفایی اقتصادی چندانی را دارا نبوده است. رشد دلار تاثیر مستقیم روی اقتصاد ما دارد و باعث رشد بازارهایی همچون بورس، املاک، سکه و طلا و... شد در نتیجه افزایش قیمت در بازارها روی خرید و فروش تجهیزات شرکت‌ها اثرگذار بود و موجبات افزایش قیمت سهام را فراهم کرد. این افزایش قیمت سهام باعث شد برخی از شرکت‌ها بدون ارزندگی در لیست خرید سهامداران بورسی قرار بگیرند و در نهایت زیان برای سهامداران فراهم شد. یکی از کارشناسان بورسی بیان داشت که آینده روشنی برای بورس متصور هستیم چراکه؛ رشد قیمتی در شرکت‌هایی بزرگ که افزایش سرمایه از محل تحدید ارزیابی دارایی‌ها داشتند را انتظار داریم و رشد کامودیتی‌ها همراه با روشن شدن قرار داد ایران با سایر کشورها (چین) برای گروه‌های فلزی، معدنی، پالایشی و پتروشیمی را متصور هستیم.

نقش بازارگردان‌ها در بورس

وجود بازارگردان در بورس به افزایش نقدشوندگی در بازار سهام کمک می‌کند و باعث تعادل در بازار می‌شود. چندی می‌شود که بازار گردانی به یک الزام در بازار سرمایه تبدیل شده است و این مورد را می‌توان ناشی از تاثیرپذیری شدید بورس از اتفاقات و اخبار سیاسی و اقتصادی دانست و این روزها میزان تاثیرگذاری اخبار سیاسی بر این بازار افزایش یافته و بازارگردان‌ها می‌توانند با توجه به حمایت خود در بورس فعالیت کنند. درست است که کارشناسان بازار بر این اعتقاداند که بورس روندی طبیعی را دنبال می‌کند اما؛ اینگونه نیست بورس سراسر نوسان است و نمی‌توان این نوع نوسان را روند طبیعی بازار دانست. فراز و فرود شاخص جزیی از ذات بازار است و اگر در حالت معقول گذشته خود رخ دهد چندان مشکلی ندارند اما؛ وضعیت امروز کمی غیرمعقول است. موج جدید هیجانات بازار که با انتخابات امریکا گره خورده یک نقطه تاریک و منفی برای بازار سهام محسوب می‌شود و گذر از این نقطه تاریک کمی زمان‌بر است. حال با تمامی این موارد اگر تمامی شرکت‌ها بازارگردان‌هایی مناسب داشته باشند بورس روندی دیگر به خود خواهد گرفت و دیگر شاهد اینگونه نوسان‌ها نخواهیم بود همچنین این بازارگردان‌ها می‌توانند اعتماد را به بازار سهام بازگردانند در نتیجه با بازارگردانی می‌توان روزهای سبزی را برای بورس متصور بود البته؛ در این میان یک نکته نیز وجود دارد اینکه وضعیت اقتصادی، تورم، تحریم و... به صورت عمده منفی عمل کنند زیرا منفی بودن این مولفه می‌تواند به‌طور کلی رویکرد بورس را تغییر دهد.

اگر میزان سرمایه‌گذاری و بازدهی را عدد ۱۰۰ در نظر بگیریم به‌طور تقریبی ۲۸ درصد بر این نظرند که بورس بازده‌ترین و بهترین بازار سرمایه‌گذاری است و با بخش عظیمی از نقدینگی پارک شده در بورس باز می‌گردد و با قیمت فعلی دلار سهم‌های بزرگ و بنیادی بازار ارزنده‌تر هستند. بازار سرمایه همیشه از سایر بازارها پیشی می‌گیرد و رونق بیشتری دارد. ریزش و اصلاح بازار چند وقت اخیر به خاطر انتظارات تورمی و غیره بود. بر این اساس با توجه به نرخ تورم، اصلاح عمیق بازار و افزایش قیمت دلار، رشد قابل توجه در قیمت سهام شرکت‌ها و به تبع آن افزایش بازدهی بازار سهام حداقل شرایط مورد انتظار است. رشد بیش از حد و پر شتاب بازارهای رقیب و کاهش جذابیت قیمتی کوتاه‌مدت آنها برای سرمایه‌گذاری با دلار ۳۰ هزار تومانی در کنار افت بازار سرمایه و ارزش سهام شرکت‌ها، در حالی که خود از همین دارایی‌های رشد یافته تشکیل شده و تاثیر پذیرفته است، انتظار می‌رود با جهش‌هایی در ارقام فروش خود مواجه باشد که خود باعث جذابیت بیشتر بورس خواهد شد. شاید در بلندمدت پول خارج شده از بورس به سمت بازارهایی نظیر مسکن و طلا برود اما با توجه به رشدهای اخیر بازارهای جانبی پس از مدتی شاهد رکود در این بازارها خواهیم بود و بورس محل جذب سرمایه‌ها خواهد شد.

بقیه کارشناسان یعنی حدود ۲۰ درصد آنان معتقدند که بازدهی بازار طلا بسیار خوب است و در نتیجه سرمایه‌گذاری در آن سودده است. این کارشناسان می‌گویند: ترس و عدم اعتماد مردم به بازار سرمایه آنان را به روش سنتی و قدیمی سرمایه‌گذاری مطمئن در طلا خواهد کشید. مردم طبق تجربه چندین ساله خود از روند صعودی طلا اطمینان دارند و به خاطر شرایط نه چندان جالب اقتصاد که در صورت اوج گرفتن پاندمی کرونا در شش ماه پیش رو، تشدید هم خواهد شد، شاید مردم بازار بدون ریسک طلا را انتخاب کنند، هرچند این بازار صرفا مناسب سرمایه‌گذاران نمادی است.

رتبه بعدی متعلق به بازار ارز است و به‌طور کلی ۱۸ درصد از کارشناسان با سرمایه‌گذاری در این بازار موافقند و بر این نظرند که: برای سرمایه‌گذاری در بازار ارز، برخلاف خودرو و مسکن احتیاجی به سرمایه هنگفتی ندارید، همچنین قدرت نقدشوندگی بازار ارز بالاتر از دیگر بازارها است و بقیه بازارها با جهت دلار حرکت خواهند کرد. همواره دولت بازیگر اصلی نرخ ارز است. البته نوسان آن به اثرات روانی سطح جامعه بستگی دارد. البته گروهی به صورت مقطعی وارد این بازار می‌شوند اما با توجه به عدم برخی پیش بینی‌ها، سرمایه‌گذاری در بحث ارز بسیار محدود خواهد بود.

رتبه چهارم سرمایه‌گذاری در بازارها مسکن است و این بازار نتیجه ۱۵ درصدی را برای خود به دست آورده است و کارشناسان در خصوص سرمایه‌گذاری در مسکن ادعا می‌کنند: چند ماه آینده وضعیت بورس چندان جالب نخواهد بود و اگر ترامپ شکست بخورد احتمال حتی کاهش نرخ دلار هست بنابراین؛ مسکن، گزینه مطلوبی خواهد بود. با توجه رشد نجومی مسکن در چند ماهه اخیر این بازار برای مدتی در رکود تورمی خواهد بود و افزایش نرخ مسکن با توجه به نبود تقاضا کمی بعید به نظر می‌رسد. ملک کالای سرمایه‌ای با دوام است و به مرور زمان طلا و ارز به‌دلیل اثر تورمی و کاهش ارزش ریال طبعا افزایش یافته و نهایتا تاثیر خودش را در مسکن خواهد گذاشت.

پنجمین بازار خودرو، حدود ۱۳ درصد نظارات را به خود جلب کرده است و کارشناسان می‌گویند: خودرو داخلی در بازار آزاد با نرخ دلار آزاد قیمت خورده و ریسک نقدشوندگی دارد و افزایش قیمت بالاتر در این حوزه به واسطه عدم رشد تقاضا خیلی قابل تصور نیست. در حال حاضر خودروهای خارجی با دلار بالای ۳۰ هزار تومان قیمت خورده‌اند به دلیل ممنوعیت واردات، به اصطلاح حباب قیمتی دارند.

در نهایت آخرین رتبه‌بندی متعلق به سایر بازارهای مالی با ۶ درصد از آرا است و کارشناسان رای‌دهنده بر این حوزه بر این اعتقادند که: بیت کوین شاید در بازارهای خارجی بازدهی خوبی داشته باشد اما نمی‌تواند نقش اساسی در پرتفوی سرمایه‌گذاری افراد فعال کشور داشته باشد و برخی همچنان آشنایی لازم از این بازار را ندارند. افرادی که قصد سرمایه‌گذاری در بیت کوین را دارند باید بدانند در بازار دنیا چه عواملی منجر به کاهش و یا افزایش سهم خواهد شد.

در نتیجه با توجه به وضعیت بورس هنوز هم بازدهی این بازار در مقایسه با سایر بازارها بیش از پیش خواهد بود و بازار سهام جایگاه امنی برای سرمایه‌گذاری است و سرمایه‌گذاری بعدی نیز با توجه به ریسک و تورم موجود در جامعه بازدهی کمی خواهند داشت.

افزایش بازارگردان‌ها مساوی با تعادل در بازار سهام

حسن قالیباف اصل، رییس سازمان بورس و اوراق بهادار در صحن علنی مجلس، ضمن تشریح وضعیت بازار سرمایه و عملکرد سازمان بورس، تاکید کرد: اگر بازارگردان‌ها به‌طور کامل در بازار سرمایه فعال شوند تعادل در بازار افزایش می‌یابد. حسن قالیباف اصل در جریان بررسی گزارش کمیسیون اقتصادی در مورد وضعیت بازار سهام و عملکرد سازمان بورس و اوراق بهادار و وزارت امور اقتصادی و دارایی با اشاره به نوسانات قیمت‌ها در بازار سرمایه طی ماه‌های اخیر، گفت: امسال در بازار سرمایه کارهای بسیار خوبی انجام شده که افزایش نرخ شاخص‌ها یکی از این اتفاقات بود. وی با بیان اینکه آزادسازی سهام عدالت یکی دیگر از اتفاقات خوب در سال جاری بود، افزود: سهام عدالت بعد از ۱۵ سال آزاد و حدود ۱۳ هزار میلیارد تومان سهام عدالت در بازار فروخته شد که فروشندگان عمدتا هم جزو قشر مستضعف هستند.

قالیباف اصل تصریح کرد: تقویت تجهیز پس انداز و تامین مالی از طریق بازار سرمایه یکی دیگر از اتفاقات مهم امسال بود، سال گذشته ۲۶۲ هزار میلیارد تومان تامین مالی در بازار سرمایه اتفاق افتاد در صورتی که در ۶ ماهه امسال این عدد به ۳۰۰ هزار میلیارد تومان رسید. عرضه‌های اولیه در سال گذشته حدود ۵ هزار میلیارد تومان بود اما ارزش عرضه‌های اولیه از ابتدای امسال تاکنون ۲۵ هزار میلیارد تومان بوده است.

رییس سازمان بورس اظهار کرد: این رقم نسبت به سال گذشته ۵ برابر افزایش داشته است، ضمن آنکه بحث تامین مالی دولت هم از بازار سرمایه اتفاق مهمی بود که انجام شد و دولت تاکنون ۳۲ هزار میلیارد تومان سهم در این بازار فروخته است، که در صورت عدم فروش این سهام دولت باید برای تامین مالی خود به سمت کارهایی قدم برمی‌داشت که تورم زا بود.

وی تاکید کرد: تاسیس شرکت‌های سهامی عام یکی دیگر از اقدامات سازمان بورس و اوراق بهادار طی سال جاری بود، طی نیمه اول سال و همزمان با ورود نقدینگی به بازار، تلاش شد تا این نقدینگی توسط عرضه‌ها و عرضه‌های اولیه جذب شود. این مباحث بسیار مورد بررسی قرار گرفت که در نهایت با مصوبه دولت، سهام شناوری کل بازار به ۲۵ درصد افزایش یافت و موجب شد عرضه‌های خوبی در آن مقطع صورت بگیرد. رییس سازمان بورس گفت: تاسیس شرکت‌های سهامی عام برای اجرای پروژه‌ها یکی دیگر از رسالت‌های مهم ما در بازار سرمایه بود و تاکنون ۴۰۰ میلیارد تومان شرکت سهامی عام شرکت پروژه تعریف شده است. در صورتی که این عدد سال گذشته صفر بود. همچنین تقویت روش سرمایه‌گذاری غیرمستقیم در بازار سرمایه را به‌طور جدی دنبال کردیم تا مردم به صورت مستقیم وارد بازار نشوند.

قالیباف اصل بیان کرد: با پیگیری‌های بورس اوراق بهادار، سهام شناوری در بازار افزایش یافته و از ۲۲ درصد در ابتدای سال به ۲۵ درصد در حال حاضر رسیده است. وی با بیان اینکه به منظور رصد فضای مجازی شورای عالی فضای مجازی در بورس تشکیل شد، اظهار کرد: با رصد فضای مجازی در صورت لزوم، برخوردهای قهری هم انجام می‌شود. همچنین سازمان بورس و اوراق بهادار با همکاری صدا و سیما و به منظور ارتقای سواد مالی و فرهنگ سازی در شبکه‌های آموزش و ایران کالا برنامه‌هایی را در حال اجرا دارد.

رییس سازمان بورس تصریح کرد: بعد از افت قیمت‌ها در بازار سرمایه موضوع بازارگردانی را به‌طور جدی دنبال کردیم، زیرا بازارگردان باید بتواند در بحث عرضه و تقاضا با تشخیص درست اقدام مناسب را انجام دهد، در بازار سرمایه از ۳۳۰ شرکت، ۱۸۰ شرکت قرارداد بازارگردانی را امضا کرده‌اند. برای رسیدن بازار سرمایه به یک تعادل باید این موضوع به‌طور جدی دنبال شود، حدود ۲۰ شرکت این قرارداد خود را تمدید نکردند که سازمان بورس اعلام کرده شرکت‌های متخلف مستوجب جریمه‌های مالی و برخورد هستند؛ اگر بازارگردان‌ها به صورت کامل در بازار سرمایه فعال شوند می‌توان شاهد تعادل در بازار بود. وی با اشاره به گزارش کمیسیون اقتصادی، اظهار کرد: این گزارش بسیار خوب می‌تواند به بورس و بازار سرمایه کمک کند، بازار سرمایه در ۲ سال اخیر رشد و توسعه داشته مخصوصا در ابتدای امسال، اما زیرساخت‌های آن هنوز با این رشد کاملا تطبیق پیدا نکرده است.

رییس سازمان بورس بیان کرد: در مورد ساختار سازمان بورس و توسعه ساختار سازمانی، طرحی را آماده و در شورای عالی بورس تصویب و به هیات وزیران ارسال کردیم. وی ادامه داد: رتبه‌بندی ذاتی در بازار سرمایه وجود دارد. تابلوهای مختلفی در بازار سرمایه وجود دارند که سرمایه‌گذار می‌تواند با توجه به آن، تصمیم‌گیری کند، برای مثال، سهام‌داران هنگام خرید سهام شرکت‌های بازار پایه، بیانیه ریسک را امضا می‌کنند که به نوعی رتبه‌بندی شرکت در بازار سرمایه مشخص می‌شود. این موضوع به شرکت‌ها هر روز اعلام می‌شود و اینکه نسبت قیمت به سود شرکت‌ها چه تغییری می‌کند و ویژگی‌هایی که این شرکت‌ها در تابلو دارند. اگر یک شرکتی شرایط احراز یک تابلو را از دست بدهد از آن تابلو حذف می‌شود. قالیباف اصل در ادامه با اشاره به احراز هویت اشخاص حقوقی مطرح کرد: معاملات اشخاص حقوقی که بالای یک درصد در شرکت‌ها سهام دارند، در بازار سرمایه اعلام می‌شود و اطلاعات شرکت‌ها در اختیار بازار سرمایه قرار دارد.

رییس سازمان بورس و اوراق بهادار با اشاره به لزوم سرمایه‌گذاری غیرمستقیم افرادی که آشنایی کافی با بازار سرمایه ندارند، تصریح کرد: سازمان بورس و اوراق بهادار تلاش کرده تا فرهنگ سرمایه‌گذاری غیرمستقیم را توسعه دهد و با همکاری‌هایی که با صدا و سیما داریم و فعالیت‌هایی که در فضای مجازی جریان دارد، بتوانیم آموزش و فرهنگ سازی را در فضای مجازی هم ایجاد کنیم. امسال در مورد سرمایه‌گذاری غیرمستقیم ابتدای سال مجوز سبدگردانی ما ۱۸ عدد بود و امسال مجوز سبدگردان‌ها به ۳۰ عدد رسیده است ضمن اینکه ۲۰ مجوز جدید هم صادر کرده‌ایم و سازمان بورس موافقت اصولی آن را داده است و قاعدتا آنها که مجوز گرفته‌اند می‌توانند کارهای آن را انجام دهند و در بازار سرمایه فعالیت خود را آغاز کنند. وی تأکید کرد: موضوع افشای صورت‌های مالی سازمان را در شورای عالی بورس مطرح و مصوب کردیم و در تارنمای خود سازمان بورس این اطلاعات منتشر خواهد شد. همچنین لایحه ۱۰۰ ماده‌ای ارتقای قانون بازار سرمایه تهیه شده که طی روزهای آینده به دولت تقدیم می‌شود. قالیباف اصل ادامه داد: مصوبات شورای عالی بورس هم از طریق سایت‌های سازمان و همچنین در پایگاه قوانین و مقررات بازار سرمایه قابل دسترس و در اختیار همگان است.

وی با اشاره دوباره به موضوع فضای مجازی و رصد آن، تصریح کرد: در حال حاضر تعداد قابل توجهی از کانال‌ها و سایت‌هایی که تخلف کرده و اخلال در بازار سرمایه ایجاد کرده‌اند توسط سازمان به مراجع ذی‌ربط معرفی شده‌اند. اما گاهی جرایمی برای کسانی که اخلال در بازار سرمایه ایجاد می‌کنند با اخلال و تخلف و جرمی که انجام می‌دهند سازگاری ندارد. در لایحه‌ای که در سازمان بورس تهیه شده این موضوع دیده شده است و اگر این موضوع تبدیل به قانون شود می‌تواند ابزار نظارتی را در اختیار سازمان بورس قرار دهد. قالیباف اصل در ادامه به کاهش کارمزد ارکان بازار از معاملات سهام اشاره کرد و افزود: از ابتدای سال این کار را انجام داده‌ایم و پیشنهادی را به شورا بردیم که ۵۰ درصد کارمزد سازمان بورس، شرکت بورس تهران و سازمان فرابورس ایران و کارگزاری‌ها، شرکت فناوری و شرکت سپرده‌گذاری مرکزی کاهش پیدا کند. از این رقم ۲۰ درصد از ۵۰ درصد به سرمایه‌گذار داده شد و ۳۰ درصد در صندوق تثبیت بازار و صندوق توسعه بازار شارژ می‌شود و سرمایه‌ای که در اصل بازار به آن نیاز دارد که تعادل در آن ایجاد شود و صندوق توسعه و صندوق تثبیت می‌توانند کمک کنند اما چون از ابتدای تیرماه این کار صورت گرفت، این عدد در حال حاضر قابل توجه نیست ولی در آینده می‌تواند به تعادل بازار کمک کند.

یادداشت

تاثیر اجزای بازار سرمایه بر توسعه اقتصاد ایران

مجید محسنی‌مجد

از یکی، دو سال گذشته شاهد تغییرات بزرگی در اقتصاد کشور بودیم که نمود آن را در قالب انتقال آثار نقدینگی در حال افزایش در بازارهای مختلفی چون ارز، طلا، مسکن و سهام دیدیم. از همان روزها و با رکوردشکنی پیاپی شاخص کل در بورس، چند میلیون نفر به یک باره وارد این بازار شدند. از ابتدا مشخص بود که این روند طبیعی نیست و رشد بازار سرمایه با شیب زیادی در حال افزایش بود. این بازار پس از ثبت رشد ۳۰۰ درصدی در ماه‌های ابتدایی امسال، قله دومیلیون هزار واحد را نیز فتح کرد اما از نیمه مرداد روند نزولی آن آغاز شد و همچنان ادامه دارد. با وجود نوسانات زیاد در این مدت، یکی از موضوعاتی که در این دوره اهمیت آن مشخص شد، این بود که بازار سرمایه و بورس در کشو چه ظرفیت گسترده‌ای دارد و تا این زمان آنچنان که باید مورد توجه قرار نگرفته بود. این بازار اگر چه می‌تواند سبب هدایت نقدینگی و سرمایه‌های خرد به سمت واحدهای تولیدی و رونق تولید کشور شود، اما با وجود رشد سریع، ظرفیتی دارد که به مسائل بسیار کوچک نیز حساسیت نشان داده و مسوولان باید توجه داشته باشند هر تصمیم آنها و حتی نوع ادبیات گفتاری آنها در این زمینه، خیلی راحت می‌تواند این بازار را دچار استرس کرده و آن را دستخوش تغییرات منفی کند. با این حال با توجه به اینکه شاهد نزول بازار سرمایه در روزهای اخیر هستیم، اما روند نزولی و صعودی ذات بازار سرمایه بوده و این بازار در ایران وضعیت‌های جدیدی را تجربه می‌کند که به نظر می‌رسد برای رسیدن به وضعیت مطلوب، باید این راه ادامه پیدا کند که البته این امر مستلزم مدیریت صحیح و جامع نگر نسبت به این بازار است.

رونق یک باره بورس و نزول آن در ماه‌های گذشته، نشان از آن دارد که هنوز در بازار سرمایه ظرفیت‌سازی‌ها به صورت کامل انجام نشده و آماده نبودن برخی شرکت‌ها، عرضه‌های اولیه و صندوق‌های دارایی این بازار را تحت تأثیر قرار داده است. در این میان آن چه باید مد نظر مدیران و مسوولان قرار گیرد این است که رونق بازار سرمایه یکی از مهم‌ترین راهکارهای تحقق اقتصاد غیرنفتی بوده و می‌تواند با تأمین سرمایه‌های تولیدی داخل و رفع موانع تولید، کمک بزرگی در بی‌اثر شدن تحریم‌ها باشد. اهمیت کارکردهای بازار سرمایه در توسعه اقتصادی کشور آنچنان اهمیت دارد که تغییرات و عوامل اثرگذار بر اجزای آن می‌تواند تا سال‌ها جهت رشد و توسعه اقتصاد در ایران را دگرگون کند.

یکی از موضوعات مهمی که می‌تواند در حال حاضر به وضعیت بورس و نوسانات حاکم بر آن تأثیر بگذارد، افزایش سطح اطلاعات مردم نسبت به بازار سرمایه و ارایه آموزش‌های صحیح به آنهاست. با اینکه این کار از همان ابتدای آغاز روند صعودی بورس از بسترهای مختلف صورت گرفته است، اما به نظر می‌رسد بسیاری از اشخاص حقیقی که وارد این بازار شده‌اند، هنوز اطلاع دقیقی از این بازار نداشته و به صورت احساسی عمل می‌کنند. یکی از مهم‌ترین نکاتی که باید اطلاع‌رسانی و آموزش داده شود، این است که نباید این بازار بدون ریسک معرفی شود چرا که ریسک و ریسک‌پذیری یکی از اجزای جدایی ناپذیر بازارهای سرمایه است. نکته مهم دیگری که باید همواره در مسیر بازار سرمایه مورد توجه قرار گیرد، موضوع شفافیت است. شفافیت در این بازار نسبت به تمام بازارهای مالی دیگر از اهمیت بسیار بالایی برخوردار است. نکته مهم دیگری که باید مورد توجه قرار گیرد، مربوط به بخش‌ها و واحدهای تولیدی است. به این معنا که قیمت‌ها باید واقعی باشد. این قیمت‌ها هم در بخش مواد اولیه و هم قیمت نهایی محصول باید اتفاق بیفتد. توسعه بازار سرمایه به صورت پایدار هیچگاه اتفاق نخواهد افتاد مگر اینکه قیمت‌ها در آن واقعی باشد. این موضوع اهمیت بسیاری در افزایش قدرت پیش بینی سرمایه‌گذاران خواهد داشت. موضوع مهم دیگری که چندان به آن توجه نشده است، نبود متولی حرفه‌ای برای مدیریت بازار سرمایه در شرایط صعودی و نزولی آن است. اگر این بازار با مدیریت بازارگردانان حرفه‌ای هدایت شود به قطع یقین اعتماد از دست رفته به بورس در مدت کوتاهی بازخواهد گشت. یکی از نکات دیگری که در وضعیت نزولی بازار سرمایه تأثیرگذار بوده، بحث خروج نقدینگی از این بازار به دلیل افزایش نرخ ارز و طلا و ایجاد بازارهای موازی کاذب در برابر این بازار بوده که ادامه آن می‌تواند، روند نزولی بازار سرمایه را سرعت ببخشد. از سوی دیگر اخبار جسته گریخته‌ای چون افزایش سود سپرده بانکی همچنین اخبار مربوط به انتخابات امریکا، توانسته‌اند بر این بازار حساس به هر ترتیب تأثیر بگذارند.

با توجه به وضعیت اقتصادی کشور و موضوع مهم تحریم‌ها همچنین وضعیت اقتصادی جهان که تحت تأثیر بیماری کرونا قرار گرفته است، بورس و بازار سرمایه و اتخاذ تصمیمات سریع و صحیح برای بازگرداندن آن به روند صعودی می‌تواند چشم‌انداز مثبتی پیش روی تولید ملی و واحدهای تولیدی ایجاد کرده و ما را در گذار از شرایط سخت و پیچیده کشور به سمت آینده روشن‌تر رهنمون کند. از این‌رو رفع موانع موجود بازار سرمایه از مهم‌ترین وظایف مدیران و مسوولان کشور است. در این میان زمان نقش کلیدی را بر عهده دارد و از دست دادن آن در اتخاذ تصمیمات درست، ممکن است تبعات سنگینی در این زمینه برای کشور ایجاد کند.

درشهر

افزایش ۲۰ برابری فوتی‌های ناشی از کرونا در پایتخت

عضو شورای شهر تهران از افزایش ۱۵ تا ۲۰ برابری فوتی‌های ناشی از کرونا در پایتخت در هفته‌های اخیر نسبت به اردیبهشت خبر داد و گفت: کارشناسان معتقدند که آلودگی هوا می‌تواند یکی از دلایل این موضوع باشد. محمود میرلوحی، عضو شورای شهر تهران در گفت‌وگو با فارس، درباره موضوع آلودگی هوا در پایتخت اظهار داشت: هر ساله در سه ماه آبان، آذر و اردیبهشت وارونگی دما اتفاق می‌افتد و عمده هوای ناسالم و خطرناک را در این سه ماه شاهدیم. وی افزود: در حال حاضر علاوه بر موضوع کرونا معضل آلودگی هوا نیز دردسرساز شده و هر دو این مشکل ریه شهروندان را نشانه گرفته است و این مساله به ویژه برای افرادی که گرفتار بیماری‌های زمینه‌ای هستند حادتر است. این عضو شورای شهر تهران گفت: در حال حاضر تعداد فوتی‌های ناشی از کرونا در پایتخت به ۱۵۰ و ۱۶۰ نفر رسیده و نسبت به اردیبهشت سال جاری که تعداد فوتی‌ها به دلیل کرونا حداکثر ۹ نفر بود ۱۵ تا ۲۰ برابر شده است که برخی از کارشناسان معتقدند ارتباط آلودگی هوا و کرونا با یکدیگر می‌تواند از دلایل افزایش فوتی‌ها باشد.

۴ عامل افزایش آلودگی هوا در نیمه دوم سال

مدیرعامل شرکت کنترل کیفیت هوای تهران با اعلام اینکه پایتخت به علت دارا بودن انبوه منابع متحرک و ثابت پتانسیل بالایی برای تولید و انباشت حجم انبوهی از آلاینده‌های هوا دارد، گفت: نبود امکان تهویه مناسب طبیعی هوای تهران، در طول سال به ویژه در فصول سرد عامل بالقوه‌ای برای تشدید آلودگی هوا محسوب می‌شود. به گزارش ایسنا حسین شهیدزاده با تأکید بر اینکه در شش ماه دوم سال، چند عامل امکان افزایش غلظت برخی آلاینده‌های هوا را فراهم می‌آورند، گفت: در سال‌های گذشته، بازگشایی مدارس و دانشگاه‌ها موجب افزایش سفرهای درون‌شهری و تشدید ترافیک و در پی آن، بالا رفتن غلظت آلاینده‌های مرتبط با ترافیک نظیر نیتروژن دی‌اکسید (NO_2) و ذرات معلق زیر ۲ و نیم میکرون می‌شد. وی گفت: همزمان با سردتر شدن هوا و کاهش ارتفاع لایه مرزی، غلظت این آلاینده‌ها افزایش می‌یابد و این شرایط در زمان وقوع پدیده وارونگی دما تشدید می‌شود. شهیدزاده با بیان اینکه به همین دلیل است که طی ماه‌های سرد، تعداد روزهای آلوده افزوده می‌شود، تصریح کرد: یکی دیگر از عوامل تشدید آلودگی هوا در روزهای سرد سال، افزایش میزان مصرف گاز طبیعی و اقدام برخی صنایع و نیروگاه‌های بزرگ در جایگزینی سوخت‌های سنگین به‌جای گاز طبیعی است که منجر به افزایش گوگرد دی‌اکسید (SO_2) در برخی روزها به ویژه در مناطق مجاور این واحدهای آلاینده می‌شود.

خبر ویژه

اولین و مجهزترین سینمای غرب اصفهان افتتاح شد

همزمان با برگزاری سی و سومین دوره جشنواره بین‌المللی فیلم‌های کودکان و نوجوانان در اصفهان مجهزترین و اولین سینمای غرب اصفهان به صورت رسمی با حضور شهردار، اعضای شورای اسلامی شهر اصفهان به بهره‌برداری رسید. به گزارش اداره ارتباطات رسانه‌ای شهرداری اصفهان، قدرت‌الله نوروزی در مراسم افتتاحیه سینما مهتاب منطقه ۱۱ که با رعایت پروتکل‌های بهداشتی و در قالب برنامه‌های افتتاحیه‌های هفتگی طرح‌های خدماتی عمرانی شهرداری اصفهان برگزار شد، اظهار کرد: شهرداری منطقه ۱۱ شهر اصفهان با تلاش خود، بخش خصوصی و سازمان سرمایه‌گذاری و مشارکت‌های شهرداری اصفهان فضایی ایجاد کرد که امروز در این منطقه شاهد افتتاح سینما هستیم و این گام بزرگی در حوزه فرهنگی است.

تخصیص ۵۰۰ میلیون تومان به کودکان مناطق کمتربرخوردار اصفهان

شهردار اصفهان در برنامه تلویزیونی هشت بهشت گفت: قرار گذاشتیم تا با کاهش هزینه‌ها در جشنواره فیلم کودک و نوجوان که به حدود ۵۰۰ میلیون تومان رسیده است امکاناتی را برای کودکان مناطق کم برخوردار تهیه کنیم تا آنها نیز بتوانند از فرصت‌هایی که وجود دارد، استفاده کنند. به گزارش ستاد اطلاع‌رسانی سی و سومین جشنواره بین‌المللی فیلم‌های کودکان و نوجوانان اصفهان قدرت‌الله نوروزی شهردار اصفهان در گفت‌وگوی تلویزیونی با برنامه هشت بهشت اظهار کرد: در بستر جدید امسال جشنواره، همه کودکان و نوجوانان می‌توانند آثار جشنواره را ببینند که این امر در کنار بیان مشکلات حوزه کودکان، شادی و نشاط خانوادگی را تقویت می‌کند. همچنین تعاملات فرهنگی بین شهرهای ایران و جهان را تقویت می‌کند. اثر دیگر این جشنواره، این است که سینما به عنوان یک ابزار برای رفع مشکلات اجتماعی، فرهنگی و هنری مردم بیان دغدغه می‌کند. برای برگزاری این جشنواره تمام تلاشمان را کردیم و خوشبختانه این اتفاق بسیار خوب رقم خورد. وی تصریح کرد: در حال حاضر نزدیک به ۱۰۰۰ داور کودک و نوجوان فیلم‌ها را داوری می‌کنند که این اتفاق خلاقیت و نوآوری آنها را به دنبال دارد. نوروزی در ادامه به طرح هم‌پیوندی با شهر بنت اشاره کرد و گفت: در برنامه‌های جنبی جشنواره امسال، برخی از هنرمندان اصفهانی را به این شهر فرستادیم و در این شهر برنامه‌های شاد برای کودکان اجرا می‌شود.

پیامدهای منفی بحران مالی در صنعت هوایی در یکی از ایرلاین‌های کشور صورت تازه‌ای یافته است

اخاذی از مهمانداران در پروازهای ارزی

با توجه به کاهش پروازهای مسافری در اثر شیوع ویروس کرونا، مدیران مهمانداران در شرکت هواپیمایی ماهان اقدام به اخاذی از مهمانداران در ازای دادن برنامه در پروازهای ارزی می‌کنند.

بر اساس اسنادی که به دست روزنامه تعادل رسیده است، برخی از مدیران ناوگان‌های این شرکت، ارایه پرواز برای پر شدن ساعت پرواز و کسب حداقل امتیازها برای حقوق ماهیانه دریافتی را منوط به دادن هدیه‌های مختلف کرده‌اند که این موضوع از مصادیق بارز تحصیل مال از طریق نامشروع است.

به تازگی تعدادی از مهمانداران ماهان، موضوع اخاذی یکی از مدیران خود را به واحد حراست این شرکت هواپیمایی گزارش داده‌اند و مدیر کل حراست شرکت یادشده در اقدامی عجیب ضمن انکار دریافت گزارش، ایشان را از پرواز منع کرده و عنوان کرده‌اند که علت منع پرواز یا عدم تمدید قراردادها و عدم ادامه همکاری تهمت به مدیران است و این موضوع در حالی است که گزارش‌ها با مستندات ارایه شده است. از طرفی با توجه به تنگناهای حاکم به خاطر شرایط شیوع کرونا بر صنعت هواپیمایی و نبود فرصت‌های شغلی مشابه پرسنل معترض در مشقت قرار گرفته‌اند. در حال حاضر این پرسنل از ادامه کار پروازی منع شده‌اند.

نکته عجیب آنجاست که مدیریت حراست این شرکت هواپیمایی منکر دریافت گزارش شده است و سوال اینجاست که احراز افترا و بهتان بدون دریافت گزارش چطور ممکن است؟

احراز سمت مدیریت حراست شرکت‌های هواپیمایی نیازمند رعایت دستورالعمل سازمان هواپیمایی کشوری است و طی بررسی‌های صورت گرفته مدیریت حراست این شرکت هواپیمایی در حال حاضر فاقد ابلاغ قانونی برای احراز این سمت است.

بنا بر گزارش افراد معترض، واحد حراست این شرکت مانع دیدار پرسنل با مدیرعامل می‌شود و به این صورت اعتراضات از داخل شرکت مسکوت می‌ماند.

با توجه به شیوع ویروس کرونا و مشقت‌های حاکم بر چرخه اقتصادی این شرکت، افراد معترض به بهانه‌های مختلف از کار بیکار می‌شوند و این شرکت پرسنل خود را به این روش به صورت غیر واضح تعدیل می‌کند.

به‌طور مثال، عده‌ای از مهمانداران این شرکت، از منع پرواز و اخراج و تعدیل نیرو به جهت عدم تسلط کافی به زبان یا عدم تسلط به امتحانات ریکارنت سخن به میان می‌آورند و عنوان می‌شود که این مطالب به صورت خلاف واقع و به عنوان بهانه استفاده می‌شود و شرکت هواپیمایی ماهان هیچ دوره و کلاسی را بابت آموزش‌های اداری و زبان برگزار نمی‌کند و حجم پروازهای تحمیلی نیز غیر منصفانه است و افراد را ملزم به آموزش زبان با هزینه شخصی و در اوقات استراحت می‌کند.

مهمانداران این شرکت سابقا نیز این حیث مراتب را به واحد حراست گزارش داده بودند و در نهایت ضمن عدم رسیدگی اخراج شدند. رسیدگی به این نوع مسائل از وظایف واحد حراست شرکت است و متاسفانه اقدام واحد حراست این شرکت معکوس بوده است.

مطابق قانون و اصول کلی حقوقی و فقهی برخورد با شخص شاکی به صورت غیر منطقی مجاز نیست و برخورد نباید جوری باشد که باب گزارش فساد بسته شود.

بر پایه این خبر، عده‌ای از پرسنل این شرکت ضمن حضور در سازمان هواپیمایی کشوری مطالب را به مسوولان دولتی گزارش داده و منعکس کرده‌اند و متقاضی رسیدگی عاجل از سوی مقامات ذیصلاح مطابق منویات مقام معظم رهبری مبنی بر گزارش و برخورد با فساد هستند.

آتش کرونا به جان صنعت هوایی

صنعت هوایی چه در ایران و چه در سایر کشورها، یکی از نخستین صنایعی بود که از شیوع کرونا آسیب دید. با شیوع این ویروس از سویی در دوره‌هایی پروازهای هوایی کنسل شد و از سوی دیگر، مردم اشتیاق سفر را از دست دادند و به اجبار خانه‌نشین شدند و همین مساله منجر به کاهش شدید درآمدهای ایرلاین‌ها شد. در این حالت اگرچه هزینه‌های تعمیر و نگهداری هواپیماها افزایش یافت اما برای ایرلاین‌های ایرانی به واسطه نوسان‌های شدید ارزی در ۷ ماهه نخست سال جاری، شرایط بسیار وخیم‌تر از همتایان خارجی آنها بود. از همین رو، در نیمه‌های مهر ماه، انجمن شرکت‌های هواپیمایی نرخ‌نامه‌ای را اعلام و منتشر کرد که به موجب آن هزینه بلیت پروازهای داخلی به‌شدت گران شدند و از ۵۰۰ هزار تومان تا ۲،۵ میلیون تومان در مسیرهای پروازی دور و نزدیک قیمت خورد. این فهرست قیمتی اما با مخالفت مقام‌های دولتی روبه‌رو شد و در پی برگزاری جلسه مشترک محمد اسلامی، وزیر راه و شهرسازی با مدیران عامل شرکت‌های هواپیمایی مقرر شد که قیمت‌های جدید اعمال نشوند اما در عوض دولت از ایرلاین‌ها حمایت کند.

اختصاص ارز نیمایی به ایرلاین‌ها

در همین چارچوب، رییس سازمان هواپیمایی کشوری گفت: مقرر شده در قالب کمیته‌ای در ستاد ملی مقابله با کرونا ارز نیمایی به ایرلاین‌ها اختصاص داده شود تا قیمت بلیت هواپیما افزایش نیابد. تورج دهقانی زنگنه در گفت‌وگو با ایسنا اظهار کرد: در پی جلسات و مذاکرات صورت گرفته وزیر راه و شهرسازی دستور داد تا کمیته‌ای در ستاد ملی مقابله با کرونا زیر نظر کمیته هوانوردی تشکیل شود تا هزینه‌های ارزی و ریالی ایرلاین‌ها جبران شود و آنها بتوانند بدون افزایش قیمت بلیت هواپیما به حیات خود ادامه دهند. وی افزود: یکی از تصمیماتی که تاکنون برای جلوگیری از افزایش قیمت بلیت هواپیما اتخاذ شده این است که از طریق ستاد ملی مقابله با کرونا برای ایرلاین‌ها ارز نیمایی تامین کنیم و بخشی را هم به عنوان منابع ریالی در اختیار آنها قرار دهیم تا هزینه‌های افزایش یافته آنها به گونه‌ای جبران شود. رییس سازمان هواپیمایی کشوری گفت: تاکنون در این زمینه برنامه‌ریزی برای جبران هزینه‌های ارزی و ریالی شرکت‌های هواپیمایی انجام شده است و در ادامه باید به دنبال تصویب و ابلاغ آن در ستاد ملی مقابله با کرونا باشیم.

زنگنه اواخر هفته گذشته نیز در حاشیه بازدید از کانترها و مراحل پذیرش مسافر در ترمینال‌های ۱ و ۲، ایرساید، اتوبوس‌ها و رمپ فرودگاه مهرآباد و همچنین پروازهای در حال انجام برخی شرکت‌های هواپیمایی اعلام کرده بود: هیچ گونه افزایش قیمتی نخواهیم داشت و پول این صندلی‌های خالی از مسافران دریافت نخواهد شد.

ایرلاین‌ها گران‌فروشی نمی‌کنند

در همین حال، یونس دقیق کیا، عضو انجمن شرکت‌های هواپیمایی با تاکید بر اینکه دخل و خرج ایرلاین‌ها به دلیل مشکلات متعدد با هم همخوانی ندارد، گفت: مصوبه ستاد کرونا مبنی بر مسافرگیری با ۶۰ درصد ظرفیت به این مشکلات دامن زده است.

یونس دقیق کیا در گفت‌وگو با مهر، در خصوص مباحث اخیر افزایش قیمت بلیت هواپیما و صدور دستورالعملی مبنی بر عدم افزایش قیمت بلیت هواپیما از سوی سازمان هواپیمایی کشوری، با بیان اینکه ایرلاین‌های ایرانی مشکلاتی دارند که ایرلاین‌های دیگر کشورها با آن روبه‌رو نیستند گفت: مشکلات صنعت هوانوردی ما، تا حدود زیادی متأثر از محدودیت‌های خرید هواپیمای نو، موتور و قطعات یدکی از سال‌های قبل بوده است. ولی با تلاش بی‌وقفه فعالان صنعت هوانوردی، این صنعت تاکنون روی پای خود ایستاده است. در یکی دو سال گذشته، مشکلات جدیدی به مشکلات قبلی اضافه شد که از جمله می‌توان به مسائلی چون عدم امکان سوخت‌گیری در فرودگاه‌های خارج از کشور و عدم امکان انتقال ارز حتی از طریق صرافی‌ها به عنوان دو نمونه از محدودیت‌های جدید اشاره کرد که ایرلاین‌های ایرانی را با هزینه‌های اضافی مواجه ساخت. وی افزود: از طرف دیگر افزایش نرخ دلار از ۳ هزار تومان به ۳۰ هزار تومان دیگر امان همه شرکت‌های هواپیمایی را بریده است. اگر گشایشی نشود بعید است ادامه کار میسر باشد. عضو انجمن شرکت‌های هواپیمایی با بیان اینکه دخل و خرج این شرکت‌ها یکسان نیست و درآمد هیچ پروازی خصوصاً در مسیرهای داخلی کفاف هزینه پرواز را نمی‌دهد، افزود: مسلماً ادامه این وضعیت و ضرر و زیان انباشته موجب زمین‌گیری ناوگان شرکت‌های هواپیمایی خواهد شد. به عنوان مثال، با سررسید زمان تعویض موتور هواپیما، باید حداقل یک میلیون دلار برای خرید موتور پرداخت کرد؛ یعنی حدود ۳۰ میلیارد تومان؛ چه طور می‌توان با نرخ‌های فعلی این هزینه را تأمین کرد؟ حال به این هزینه‌ها، سایر هزینه‌ها مانند حقوق و دستمزد پرسنل، هزینه هندلینگ و خدمات فرودگاهی و ... را هم اضافه کنید.

رشد نزولی قیمت بلیت هواپیما!

دقیق کیا با اشاره به افزایش چند برابری هزینه و قیمت تمام‌شده کالاها و خدمات در کشور پس از کرونا گفت: این در حالی است که نرخ بلیت هواپیما نسبت به سایر خدمات و کالاها نه تنها افزایش نداشته بلکه ارزان‌تر هم شده است. ایکائو توصیه نکرده است او در پاسخ به اینکه آیا رویه ایرلاین‌ها در سایر کشورها مبنی بر عدم رعایت فاصله‌گذاری در پروازهایشان، آن هم در شرایط رکود اقتصادی و کسادی حمل و نقل هوایی، به معنی کسب درآمد حداکثری نیست؟ اظهار کرد: خیر؛ اصلا این طور نیست. خوب است بدانید که فعالیت هر شرکت هواپیمایی تحت نظارت دقیق سازمان هواپیمایی کشوری همان کشور متبوعش بوده و سازمان هواپیمایی کشوری هر کشوری، در مباحث مربوط به ایمنی پرواز و سلامتی مسافران تابع سازمان بین‌المللی هوانوردی جهانی (ایکائو) است؛ ایکائو نه تنها دستور بلکه توصیه‌ای هم مبنی بر فاصله‌گذاری بین مسافران نکرده است.

جزییات پیشنهاد حناچی به روحانی برای ساخت مسکن استیجاری

گروه راه و شهرسازی |

در شرایطی که در تابستان سال جاری، پیشنهاد وزارت کشور برای اجاره‌داری حرفه‌ای روی میز دولت قرار گرفت، معاون معماری و شهرسازی شهرداری تهران نیز از پیشنهاد پیروز حناچی به دولت مبنی بر احداث ۵ هزار واحد مسکونی در نقاط مختلف تهران خبر داده است. پیشنهادی که شباهت‌های زیادی با طرح وزارت کشور دارد. عبدالرضا گلپایگانی، معاون معماری و شهرسازی شهرداری تهران در گفت‌وگو با ایلنا درباره جزییات اظهارات اخیر شهردار تهران مبنی بر کمک به تامین مسکن استیجاری گفت: شهردار تهران در موضوع تامین مسکن، پیشنهادی به رییس جمهور محترم ارایه داد، مبنی بر اینکه از ظرفیت مدیریت شهری هم برای تامین مسکن مورد نیاز مردم استفاده شود. بر همین اساس از شهرداری تهران در این زمینه پیشنهاد خواسته شد. او با بیان اینکه بدین منظور در سازمان نوسازی بررسی کارشناسی شد تا مشخص شود در کجاها نیاز به تامین مسکن است، افزود: همچنین بررسی به منظور اینکه مشخص شود، شهرداری چه کمکی می‌تواند در این زمینه کند. اگرچه که شهرداری از نظر قانونی مسوولیتی در ساخت خانه ندارد، اما به واسطه تکلیفی که حاکمیت در قبال مردم دارد و صراحت قانون اساسی و نیاز مردم، شهرداری‌ها هم در این زمینه دست همکاری به سمت دولت دراز کردند. گلپایگانی با بیان اینکه الگوی فضای زندگی و خانه‌های کوچک به گونه‌ای که منجر به کاهش رفت و آمد در شهر شود، در این زمینه مطرح شد، افزود: البته در پیشنهاد شهرداری ساخت مسکن توسط بخش خصوصی انجام می‌شود و دولت نیز باید کمک کند تا در گستره شهر واحدهایی تولید شود که امکان انتخاب را برای مردم فراهم کند. اگر کسی تمایل داشت می‌تواند، واحد ۳۵ متری در درون شهر و نزدیک محل کار خود داشته باشد یا به عنوان یک گزینه دیگر در صورت تمایل یک واحد ۹۰ متری در مسکن مهر پرند داشته باشد و در نهایت این فرد است که می‌تواند، انتخاب کند که در کدام مسکن سکونت داشته باشد.

اجاره‌داری مسکن سودآور نیست

معاون شهردار تهران با تاکید بر اینکه مسکن و محل زندگی دو مقوله به هم پیوسته هستند، گفت: نمی‌شود مردم تنها در یک خوابگاه زندگی کنند، بلکه محل زندگی جایی است که باید سرانه‌های خدماتی مناسب داشته باشد، تنها معیار مساحت و اندازه مهم نیست، بلکه امنیت، نزدیکی به محل کار و فضای مناسب برای تربیت فرزند هم ممکن است معیار مناسب‌تری برای انتخاب محل زندگی باشد، برای کسی که توان مالی کمتر و تمایلات اجتماعی متفاوت‌تری دارد، باید امکان انتخاب آزادانه فراهم باشد. در نتیجه این امکان انتخاب یا توسط نهاد دولتی یا بخش خصوصی تامین می‌شود و شهرداری به عنوان تسهیلگر میانداری خواهد کرد. گلپایگانی با اشاره به اینکه این املاک صرفا برای اجاره خواهند بود، افزود: شهرداری تهران پیشنهاد داده است که نهادهای دولتی بهتر است در موضوع اجاره‌داری و مسکن استیجاری پیشقدم شوند، چرا که اجاره‌داری به تنهایی فعالیت اقتصادی سودآوری نیست. در نتیجه نهاد حاکمیتی باید اجاره‌داری کند تا واحدهای متعلق به نهادهای دولتی به عنوان یک وزنه تعادل در قیمت اجاره عمل کند. معاون شهرداری تهران تاکید کرد، مسکن استیجاری یک موضوع اقتصادی برای نهادهای حاکمیتی نیست، بلکه یک تکلیف اجتماعی است که باید در راستای کمک به اقشار آسیب پذیر انجام شود.

شرط استفاده از خانه‌های اجاره‌ای

او در پاسخ به این سوال که در طرح پیشنهادی شهرداری این خانه‌ها به چه کسانی اجاره داده می‌شود؟ گفت: ما پیشنهاداتی دادیم مبنی بر اینکه افراد حداقل ۱۰ سال سابقه سکونت در تهران داشته باشند، حتما متاهل باشند و همچنین در سال‌های اول زندگی متاهلی باشند. البته پیشنهاد اولیه شهرداری سکونت حداقل ۵ سال در تهران بود که در نهایت با ده سال سکونت موافقت شد. گلپایگانی درباره اقداماتی که خود شهرداری در زمینه مسکن انجام داده است، گفت: در سازمان نوسازی یکی از اقدامات حداقلی که در اختیارمان بود را طراحی کردیم و با مشارکت چند پروژه پیش بردیم و چیزی که اکنون در مرحله اجرا است، ایجاد پنج هزار واحد در نقاط مختلف تهران است که عمدتا در مناطق جنوب شهر قرار دارد و کلید اجرای برخی از آنها هم زده شده است.

۳۰۰ هزار مسکن خالی در شمال تهران

معاون شهردار تهران با بیان اینکه این اقدام هم به تنهایی حلال مشکلات مسکن شهر تهران نیست، افزود: مساله بسیار پیچیده است؛ مسکن در تهران نیاز به سرمایه‌گذاری کلان‌تر و توجه ویژه دولت و هدایت سرمایه‌های مردم دارد. منظور از اقدام دولت هم الزاما به این معنی نیست که دولت حتما خودش پول بیاورد. او ادامه داد: دست کم ۳۰۰ هزار واحد مسکن خالی در مناطق شمالی تهران وجود دارد. در واقع این تعداد مسکنی که برای آن سرمایه‌گذاری کردند، نتوانستند از آن دارایی ثروت سودآور ایجاد کنند، در حالی که اگر در جا و مکان درست ساخته می‌شد، این دارایی به سرمایه تبدیل می‌شد، یعنی به صورت پیوسته به صاحب آن سود می‌رساند.

دارایی مردم معطل مانده است

گلپایگانی با بیان اینکه دارایی را کد، نمایندگان مجلس را به این سمت برد که از واحدهای خالی مالیات بگیرند، افزود: این واقعیت تلخ اقتصاد ماست که در جاهایی دارایی مردم معطل مانده است، چرا که نهادهای حاکمیتی که مسوولیت هدایت سرمایه را دارند، نتوانستند آن را درست هدایت کنند و باید یک تلاش همه‌جانبه صورت گیرد. معاون شهردار تهران درباره انتقادها به ساخت واحدهای ۲۵ متری گفت: برای روشن شدن پیشنهاد من وسیله نقلیه را مثال می‌زنم، در مورد وسایل نقلیه انواع گوناگونی وجود دارد؛ مانند دوچرخه، موتورسیکلت، پراید، ماشین‌های مدل بالا، ماشین‌های بسیار گران قیمت، اتوبوس و مترو و در واقع سبدی از انواع وسیله نقلیه وجود دارد که هر کس با توجه به شرایط و توان و سلیقه‌اش یکی از آنها را انتخاب می‌کند، اما در مسکن چنین دامنه‌ای برای انتخاب نیست و سخن ما این است که باید این گوناگونی فراهم شود. او تاکید کرد: تبدیل شدن شهر به محله دارا‌ها و محله ندارها فاجعه است و اصلا با رویکردهای کلان اعتقادی در این زمینه و شرایط اجتماعی ما جور در نمی‌آید، افزود: با این منطق می‌گوییم محله بالای شهر واحد ۲۰ و ۴۰ متری داشته باشد و نمی‌شود همه واحدها ۱۵۰، ۲۰۰، ۳۰۰ و ۵۰۰ متری باشند تا اگر کسی خواست کوچ کند از یک واحد ۲۰۰ متری به یک واحد ۱۵۰ یا ۱۰۰ متری و در نهایت به ۶۰ متری برود و به همین ترتیب در همان محله با توجه به نیاز و توان به خانه دیگری کوچ کند نه اینکه به خارج از شهر تهران برود.

ایرانشهر

تشکیل ۵۴ هزار پرونده زمین‌خواری در نیمه نخست ۹۹

رییس پلیس پیشگیری ناجا از تشکیل بیش از ۵۴ هزار فقره پرونده در خصوص تعرض به اراضی و دستگیری ۲ هزار و ۴۴۲ نفر از متعرضان به اراضی ملی در نیمه نخست سال جاری خبر داد. او همچنین اعلام کرد: در این مدت از ۲۵ هزار و ۱۷۲ فقره اراضی دولتی به مساحت ۵ هزار و ۹۴ هکتار از اول امسال رفع تعرض شده است. به گزارش ایرنا، سردار مهدی معصوم بیگی افزود: حفظ بیت المال، اراضی ملی و منابع طبیعی از دست سودجویان و زیاده خواهان همواره در دستور کار پلیس پیشگیری قرار دارد. هرگونه تعرض و تصرف اراضی، تجاوز به سرمایه‌های مردم است و پلیس پیشگیری با پایش شبانه روزی اجازه نخواهد داد متخلفان و متجاوزان به خواسته‌های نامشروع خود دست یابند. وی افزود: اراضی و منابع طبیعی ارزش بسیار زیادی برای مردم و آبادانی کشور دارد بنابراین کوچک‌ترین چشم پوشی ممکن است باعث دست درازی زیاده خواهان به انفال دولتی شود اما حضور موثر و مقتدرانه یگان‌های حفاظت این اجازه را به زیاده خواهان نخواهد داد. رییس پلیس پیشگیری ناجا ادامه داد« یگان‌های حفاظت از سازمان ملی زمین و مسکن، جنگل‌ها و امور اراضی از جمله یگان‌های ارزشی، پیشتاز و موفق در حراست از اراضی ملی و مردمی محسوب می‌شوند و با تلاش ۶ ماهه کارکنان یگان‌های حفاظت در سراسر کشور سه هزار و ۱۱۵ فقره حکم قطعی قضایی به اجرا درآمده که نتیجه آن بازگشت بیش از ۴۳ هزار و ۹۶۰ میلیارد ریال به نفع مردم به خزانه کشور است.» وی ادامه داد: در این بازه زمانی از ۲۵ هزار و ۱۷۲ فقره اراضی دولتی، منابع طبیعی و کشاورزی رفع تعرض شده که مساحت آن نزدیک به ۵ هزار و ۹۴ هکتار است.

رییس پلیس پیشگیری ناجا ابلاغ هزار و ۳۱۹ فقره اوراق قضایی، تشکیل بیش از ۵۴ هزار فقره پرونده در خصوص تعرض به اراضی، دستگیری دو هزار و ۴۴۲ نفر از متعرضان به اراضی ملی، برگزاری کارگاه آموزشی ضابطان خاص برای کارکنان یگان‌های حفاظت با همکاری دستگاه قضایی را از دیگر اقدامات شاخص سه یگان حفاظت از سازمان ملی زمین و مسکن، جنگل‌ها و مراتع و آبخیزداری و امور اراضی در این مدت عنوان کرد.

سردار معصوم‌بیگی ادامه داد: اقدامات ارزشمند یگان‌های حفاظت زمان مشخصی ندارد چرا که زمین خواران درصدد سوءاستفاده از هر گونه فرصت هستند.

حفاظت و حراست از سرمایه‌های کشور نیازمند عزم همگانی است، ضمن قدردانی از مردم که از ابتدای امسال بیش از ۶۹ هزار تخلف مرتبط با زمین خواری را به سامانه تلفن‌های گویای ۱۶۵۶ (ملی زمین و مسکن)، ۱۳۱ (امور اراضی) و ۱۵۰۴ (سازمان جنگل ها) اطلاع‌رسانی کرده‌اند از شهروندان درخواست می‌کنیم همچنان یار و یاور پلیس خدمتگزار در مقابله با زمین خواری، حفظ موهبت‌های الهی و سرمایه‌های ارزشمند کشور باشند.

ادامه از صفحه اول

ساده‌انگاری مساله‌ای پیچیده!

ایجاد سامانه‌های رصد و پایش گره‌ای از کار فروبسته نظام تجارت و توزیع کشور نمی‌گشاید. توصیه‌هایی که سر فصل‌های آن طبق گزارش پژوهشی فوق الذکر عبارتند از: «روزآمدسازی شیوه‌های نظارت بر بازار با تاکید بر نقش نهادهای غیردولتی، افزایش بهره مندی از صرفه‌های مقیاس و تامین در شبکه توزیع، ارتقای سهم بهره‌وری از رشد ارزش افزوده توزیع، تقویت جایگاه خدمات متصل به توزیع، شفاف‌سازی فضای بازاری توزیع، تقویت همکاری میان واحدهای سنتی و مدرن توزیعی و...»

امید است که بجای آزمون و خطا، سیاسی کاری و ساده‌انگاری مساله، با مبنا قرار دادن تصمیمات و اقدامات بر تحقیقات و پژوهش‌های کارشناسی، نظام «توزیع» را اصلاح و از تکثیر و توزیع و پیچیده‌تر کردن مشکل خودداری کنیم!

نوبت دوم
شماره مجوز ۱۳۹۹،۳۹۶۸
شرکت ملی نفت ایران
شرکت نفت و گاز اروندان

آگهی عمومی ارزیابی کیفی مناقصه‌گران
مناقصه عمومی یک مرحله‌ای شماره ۹۹/۴۶۸ م م
موضوع: خرید ۱ میلیون و ۳۰۰ هزار کیلوگرم نیتروژن مایع

شرکت نفت و گاز اروندان (خریدار) در نظر دارد خرید کالای موضوع فوق را از طریق شرکت‌های تأمین‌کننده داخلی واجد صلاحیت تأمین نماید. لطفا جهت کسب اطلاعات بیشتر و چگونگی حضور در این مناقصه به وب سایت شرکت نفت و گاز اروندان به آدرس AOGC.ir مراجعه فرمایید.
در صورت نیاز با شماره تلفن کمیسیون مناقصات ۸۸۷۲۴۲۵۶-۰۲۱ تماس حاصل فرمایند.
روابط عمومی شرکت نفت و گاز اروندان

سامانه پیامکی روزنامه تعادل
۳۰۰۰۵۳۲۰

اخبار

آخرین مهلت ثبت‌نام اینترنت رایگان دانشگاهیان تا ۹ آبان است

معاون فناوری و نوآوری وزارت ارتباطات با بیان اینکه دانشگاه‌ها برای دریافت اینترنت در سامانه جدید وزارت ارتباطات ثبت‌نام کنند، گفت: مهلت ثبت نام اینترنت رایگان دانشگاهیان از امروز تا ۹ آبان تمدید شد. ستار هاشمی در گفت‌وگو با فارس، گفت: دانشگاه‌ها باید برای استفاده دانشجویان و اساتید از اینترنت رایگان برای آموزش مجازی تا ۹ آبان، سامانه‌هایی را از آن استفاده می کنند را در سامانه وزارت ارتباطات ثبت کنند. وی ادامه داد: در سامانه وزارت ارتباطات دانشگاه‌ها پس از تکمیل مشخصات باید مشخصات مدیر فناوری و رابط دانشگاه را حتما به ثبت برسانند چرا که وزارت ارتباطات برای صحت‌سنجی اطلاعات با آنها ارتباط تلفنی برقرار کرده تا از صحت آنها اطمینان پیدا کند. از طرفی دانشجویان دانشگاه‌ها برای استفاده از سامانه‌های مراکز علمی خود باید مطمئن شوند که آدرس‌های سامانه دانشگاه جزو لیست تأییدشده در سامانه وزارت ارتباطات قرار داشته باشد که در صورت نبود آدرس سامانه دانشگاه باید بلافاصله به مسوول فناوری دانشگاه اطلاع داده تا او اطلاعات آدرس سامانه دانشگاه‌ها را در سامانه وزارت ارتباطات ثبت کند. وی گفت: تمامی دانشگاه‌های سراسر کشور تا جمعه ۹ آبان ماه مهلت دارند نسبت به درج آدرس سامانه‌های دانشگاه‌های خود در سامانه جدید وزارت ارتباطات اقدام کنند. اینترنت رایگان آدرس سامانه‌های دانشگاهیان هیچ‌گونه محدودیتی نخواهند داشت زیرا به هر میزانی که از این سامانه‌ها استفاده شود هیچ‌گونه اختلالی به وجود نخواهد آمد. معاون فناوری و نوآوری وزارت ارتباطات گفت: لیست سامانه‌های دانشگاهی دریافت اینترنت به ۲۰۷۶ سامانه رسید و بزودی اینترنت دانشگاه‌هایی که ثبت‌نام کردند، فعال خواهد شد. از زمان اعلام فراخوان ثبت اطلاعات سامانه‌های دانشگاه‌ها و مراکز علمی کشور تا کنون لیست سامانه‌های دانشگاهی به روز رسانی شده است و به زودی اینترنت دانشگاه‌هایی که ثبت‌نام کردند فعال خواهد شد.

۳۳۴ هزار سیم‌کارت به‌دلیل ارسال پیامک‌های مزاحم مسدود شد

سازمان تنظیم مقررات و ارتباطات رادیویی ۳۳۴ هزار و ۲۰۰ سیم کارت را به دلیل ارسال پیامک‌های تبلیغاتی مزاحم مسدود کرد. به گزارش مهر، مطابق با آمار سازمان تنظیم مقررات و ارتباطات رادیویی بیش از ۳۳۴ هزار و ۲۰۰ سیم‌کارت در راستای اجرای سیاست قطع خطوط موبایلی که مبادرت به ارسال پیامک‌های تبلیغاتی می کنند، مسدود شده است. این آمار مربوط به پایان مهرماه ۹۹ است و طی هفت ماه گذشته حدود ۱۰۰ هزار سیم‌کارت به دلیل ارسال پیامک‌های مزاحم تبلیغاتی از سوی رگولاتوری قطع شده است. این در حالی است که تا پایان سال ۹۸ سازمان تنظیم مقررات و ارتباطات رادیویی شمار قطع سیم‌کارت مزاحم پیامکی را حدود ۲۴۶ هزار سیم کارت اعلام کرده بود. برخورد با موضوع تبلیغات پیامکی از حدود دو سال گذشته در قالب مسدودسازی سیم‌کارت‌های شخصی که پیامک‌های مزاحم تبلیغاتی ارسال می کنند، دنبال می‌شود و تا پایان سال ۹۸ سازمان تنظیم مقررات و ارتباطات رادیویی حدود ۲۴۶ هزار سیم کارت را به این دلیل مسدود کرد. البته شواهد نشان می‌دهد که مشترکان تلفن همراه همچنان از دریافت پیامک‌های تبلیغاتی ناخواسته گلایه‌مندند و این سیاست، مشکل را به صورت ۱۰۰ درصد حل نکرده است. با این وجود اما روند برخورد با متخلفان سرعت یافته است. کاربرانی که از دریافت پیامک‌های تبلیغاتی که با شماره‌های شخصی برای آنها ارسال می‌شوند ناراضی هستند، می‌توانند از طریق سامانه دستوری «ستاره ۸۰۰ مربع» شماره‌هایی که این پیامک‌ها را ارسال کرده‌اند به رگولاتوری اعلام کنند. مطابق با آمار رگولاتوری، بیشترین اعتراضات از پیامک‌های تبلیغاتی مربوط به پیامک‌هایی است که از سمت سیم کارت‌های شخصی و به صورت انبوه ارسال می‌شود. از آنجایی که از این سیم‌کارت‌ها تنها برای ارسال پیامک انبوه استفاده شده و سرویس دیگری از آن فعال نیست، این تخلف بر مبنای حجم زیادی از پیامک که از طریق این سیم‌کارت‌ها ارسال می‌شود قابل شناسایی است. به همین دلیل رگولاتوری از مشترکانی که این پیامک‌ها را دریافت می کنند خواسته که از طریق کد دستوری، مشخصات این سیم‌کارت‌های مزاحم را گزارش دهند.

ویژه

«آبادان یازده ۶۰» با حمایت همراه اول به اکران آنلاین می‌آید

فیلم سینمایی «آبادان یازده ۶۰» با حمایت همراه اول و به کارگردانی مهرداد خوشبخت و تهیه‌کنندگی حسن کلامی پس از نمایش در سینماهای کشور، اکران آنلاین می‌شود. به گزارش اداره کل ارتباطات شرکت ارتباطات سیار ایران، اکران آنلاین این فیلم از طریق سایت «فیلمگردی» و دیگر پلتفرم‌های اینترنتی از هفته جاری انجام می‌شود. همراه اول در راستای مسوولیت اجتماعی و توجه ویژه به ماموریت سازمانی خود برای ارایه خدمات غیرحضوری و دیجیتال از این فیلم سینمایی حمایت مالی کرده است. علیرضا کمالی، حسن معجونی، ویدا جوان، شبنم گودرزی، حمیدرضا محمدی و نادر سلیمانی در «آبادان یازده ۶۰» ایفای نقش می کنند. تازه‌ترین محصول سازمان هنری رسانه‌ای اوج، روایتی متفاوت از غیرتِ مردم آبادان در شکست حصر این شهر در ابتدای جنگ با عراق است.

قیمت برخی گوشی‌های همراه در روزهای گذشته نسبت به تابستان تا ۵۰ درصد هم گران شده است

خطر جدی کمبود کالا در بازار موبایل

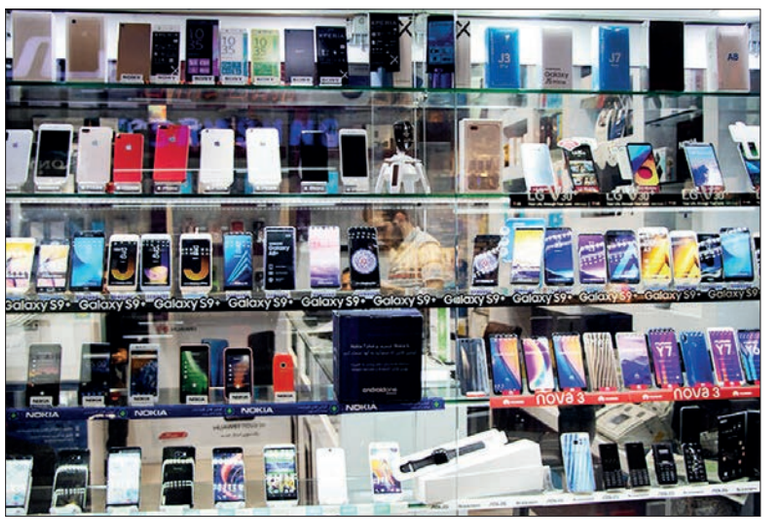

بازار موبایل تابع سه شاخصه مهم است، اصلی‌ترین آن نرخ ارز است، بعدی تامین کالا و اینکه کالا به اندازه کافی وارد شود که بازار را اشباع کند. سوم اینکه کالا دچار دلالی نشود. یعنی حرکت کالا از شرکت واردکننده تا مصرف‌کننده نهایی، چرخه صحیح و شفافی را طی کند. در ماه‌های گذشته به دلیل مشکلات مربوط به کرونا و تولید و از سوی دیگر، مشکلات واردات، قیمت گوشی با افزایش نامتعارف در بخش عرضه به مصرف‌کننده مواجه بود، پس از آن نیز خبر محدودیت واردات موبایل با ارزش بالای ۳۰۰ یورو مطرح شد که با گران شدن گوشی‌های پرچمدار گره خورد. اما با افزایش نرخ ارز در بازار آزاد، قیمت‌ها در بازار موبایل هم افزایشی شد، به‌طوری که طبق گفته فروشندگان هفته گذشته به‌طور میانگین ۲۰ درصد افزایش قیمت داشته است. بررسی لیست قیمت‌ها حاکی از آن است که قیمت برخی از موبایل‌ها در روزهای گذشته نسبت به ایام تابستان تا ۵۰ درصد هم گران شده است. در عین حال دبیر انجمن واردکنندگان موبایل معتقد است از زمان تأمین موبایل تا رسیدن به دست مردم یک فرایند ۶۰ روزه دارد و برای کنترل نوسانات بازار گوشی همراه باید وزارت صمت و بانک مرکزی ارز بیشتری تخصیص دهند. در وضعیت بد معیشتی و اقتصادی جامعه و شیوع بیشتر کرونا چیزی که بیش از گذشته مردم را بلاتکلیف‌تر می کند، اوضاع نابسامان گرانی‌هاست. فروشندگان این کالای دیجیتالی معتقدند که قیمت گوشی‌های موبایل ارتباط مستقیمی با نرخ ارز در کشور دارد چرا که این کالای وارداتی با هر گونه نوسان قیمتی دستخوش تغییر بهاء می‌شود. در همین حال با شرایط فعلی که قیمت گوشی در حال گران شدن است، بیشتر مشتریان این کالای ارتباطی خرید خود را به زمان دیگر موکول کرده‌اند و منتظر ارزان شدن قیمت گوشی موبایل هستند. حال با این تفاسیر و در این بازار آشفته کرونایی که همه اذهان درگیر سلامت افراد جامعه هستند سوالی که ذهن همه را درگیر می کند، این است کاهش قیمت گوشی‌های تلفن همراه مستلزم ثبت سفارش و واردات گوشی تلفن همراه است. شرکت‌ها نیز تا زمانی که این نوع گوشی‌ها را ثبت سفارش و وارد کشور نکنند، قیمت گوشی موبایل ارزان نخواهد شد. امیر اسحاقی، دبیر انجمن واردکنندگان موبایل در گفت‌وگو با فارس، درباره مهم‌ترین علت افزایش گوشی همراه و نوسانات بازار این کالا توضیح داد: با توجه به اینکه تقاضای خرید گوشی همراه از زمان بازگشایی مدارس و دانشگاه‌ها که به‌صورت مجازی آموزش‌های خود را دنبال می کنند زیاد شده، قیمت گوشی همراه نیز افزایش یافته و باعث نارضایتی بسیاری از مصرف‌کنندگان شده است. این در حالی است که از ۸ مردادماه سال جاری میزان تخصیص ارز به‌طور قابل توجهی کاهش یافته که این موضوع به تنهایی تأثیر بسزایی در نوسانات بازار گوشی همراه دارد. البته اکنون گوشی‌های ذخیره موجود در بازار بین ۱۵ تا ۲ میلیون دستگاه موبایل هستند که باید هر چه سریع‌تر با وارد کردن گوشی همراه بازار این کالا را کنترل کنیم.

مقدار تخصیص ارز به گوشی همراه کاهش یافته است

دبیر انجمن واردکنندگان موبایل درباره وضعیت تخصیص ارز برای گوشی همراه بیان کرد: یکی از موضوعات بسیار مهمی که در حوزه بازار گوشی همراه می‌توان به آن اشاره کرد تغییر گروه کالایی گوشی همراه است. تا سال گذشته گوشی همراه در گروه کالایی عدد ۲۱ بوده اما امسال به عدد گروه ۲۳ تبدیل شده است، یعنی مقدار تخصیص ارز به این کالا کاهش یافته است. البته از زمان اختصاص ارز تا رسیدن محصول به بازار ۶۵ روز کاری طول می کشد که اگر این زمان بیشتر شود، بازار باید از ذخیره گوشی همراه که همان دستگاه‌های داخل ویترین است، استفاده کند که قاعدتا مبلغ گوشی بالاتر به فروش می‌رسد. اسحاقی با بیان اینکه در بازار گوشی همراه به خصوص در حوزه واردات با توجه به اینکه محدودیت‌های مثل سقف و سابقه ایجاد شده، گفت: واردات این محصول توسط بازرگانان با مشکل روبرو شده است. به‌طور مثال ۵۰۰ هزار دلار در سال اجازه واردات به کالای گوشی همراه داده‌اند اما مدت زمان ورود آنها بسیار کوتاه است که همین باعث می‌شود در ثبت سفارش با افت شدیدی روبرو باشیم؛ چرا که تأمین ارز با توجه به اینکه نرخ‌ها به‌طور روزانه تغییر می کند شرایط بسیار سختی را به وجود آورده است. وی ادامه داد: از زمان تأمین گوشی همراه تا رسیدن به دست مردم یک فرایند ۶۰ روزه دارد که وزارت صمت و بانک مرکزی بالاتر از نیاز اصلی کشور باید تخصیص ارز بدهند تا بتوان نوسانات در بازار را کنترل کرد و قیمت واقعی گوشی همراه ثابت بماند. به‌طور مثال ۲۸ تیرماه سال جاری به همه بازرگانان برای واردات گوشی تخصیص ارز دادند اما به آنها مهلت دادند تا ۷ مردادماه به واردات بپردازند که در این مدت زمان کوتاه قاعدتا همه بازرگانان نمی‌توانستند واردات گوشی انجام دهند؛ چرا که از زمان ثبت سفارش و دریافت و وارد کردن کالا زمان زیادی می‌برد. اسحاقی درباره شرایط تخصیص ارز به گوشی همراه توضیح داد: در حال حاضر به اندازه ۳۰ درصد نیاز ماهانه کشور به گوشی ارز تخصیص داده شده است، اما باید برای کنترل بازار به اندازه دو ماه ارز تخصیص داده شود تا بتوان به نیاز مردم پاسخ داد، چرا که امروز ارز دیگر صادراتی نیست و به‌صورت آزاد معامله می‌شود. طی ۱۲ ماه اخیر تا پایان شهریور ماه ۱۵ میلیون و ۳۸۰ هزار دستگاه موبایل وارد شده، در حالی که مصرف کشور در این مدت زمان ۱۵ میلیون و ۵۰۰ هزار دستگاه بوده است.

محدودیت سقف و سابقه برای شرکت‌های واردکننده موبایل

دبیر انجمن واردکنندگان موبایل با اشاره به مشکل شرکت‌های وارد کننده موبایل گفت: با توجه به اهمیت تامین موبایل مورد نیاز کشور، در سال گذشته بادرخواست انجمن بخشنامه‌های محدودیت سقف و سابقه در مورد شرکت‌های واردکننده موبایل اعمال نشد. چرا که بسیاری از این شرکت‌ها نوپا بوده و کمتر از یک سال از عمر فعالیتشان در حوزه واردات موبایل می گذشت. اما در سال جاری این محدودیت‌ها اعمال شد و شرکت‌های واردکننده را در ثبت سفارش با مشکل مواجه کرد. همچنین طبق گزارش‌های دریافتی از سامانه همتا، تا پایان شهریور ماه سال جاری تعداد یک میلیون و ۱۸۳ هزار دستگاه موبایل وارد کشور شده است که ثبت سفارش بخش عمده این موبایل‌ها در تیرماه و میانه مردادماه صورت گرفته بود. وی درباره علت افزایش مصرف گوشی همراه در کشور بیان کرد: مصرف گوشی همراه در کشور با توجه به بازگشایی مدارس بیشتر از حد انتظار بوده، تا جایی که در شهریورماه ۹۹ تعداد یک میلیون و ۵۰۰ هزار دستگاه موبایل خریداری و وارد شبکه ارتباطی کشور شده است. به این ترتیب با مقایسه میزان واردات در شهریور و مصرف در همان ماه می‌توان دریافت که تقاضا از عرضه پیشی گرفته است و این اتفاق پیامدهای خوشایندی برای آینده بازار ندارد. با توجه به اتفاقات پیش آمده ناشی از همه گیری ویروس کرونا و مشکلات ارزی کشور، طی ماه‌های اخیر تعادل بین عرضه و تقاضا برهم خورده، به‌شکلی که آمارها از واردات ۱۵ میلیون و ۳۸۰ هزار دستگاه موبایل طی ۱۲ ماه اخیر خبر می‌دهند در حالی که طی همین مدت ۱۵ میلیون و ۵۰۰ هزار دستگاه موبایل در کشور مصرف شده است. درواقع می‌توان گفت بازار موبایل با خطر جدی کمبود کالا مواجه است.

مشکلات زنجیره تامین در بازار موبایل

اسحاقی درباره راه‌حل ایجاد تعادل در بازار موبایل بیان کرد: مشکلات جدی در تخصیص ارز از سوی بانک مرکزی و موانع پیش آمده در برخی اصلاحیه‌های ثبت سفارش باعث بروز مشکلاتی در زنجیره تامین شده است. با توجه به محدودیت‌های ارزی کشور، پیشنهاداتی به بانک مرکزی و وزارت صمت داده‌ایم تا موانع پیش روی شرکت‌های واردکننده موبایل به منظور تامین این کالای کاربردی برطرف شود. این پیشنهادات شامل اصلاح در بخشی از قانون سقف و سابقه واردات مختص شرکت‌های واردکننده موبایل و نظام‌مندسازی تخصیص ارز است. در واقع انتظار می‌رود دولت با توجه به نیاز جدی کاربران ایرانی به موبایل، اقدامات ویژه‌ای برای حل مشکلات این حوزه انجام دهد تا با تسهیل فرآیند واردات موبایل (تایید مجوزهای ثبت سفارش و سایر مجوزها و تخصیص سریع ارز)، موانع فعلی رفع و بازار از خطر قریب‌الوقوع کمبود عرضه دور بماند. انتظار می‌رود دولت با توجه به نیاز جدی کاربران ایرانی به موبایل، اقدامات ویژه‌ای برای حل مشکلات این حوزه انجام دهد تا با تسهیل فرآیند واردات موبایل (تایید مجوزهای ثبت سفارش و سایر مجوزها و تخصیص سریع ارز)، موانع فعلی رفع و بازار از خطر قریب‌الوقوع کمبود عرضه دور بماند.

یادداشت

عربستان، گاو شیرده ترامپ

هادی زحمتکار

حتما به خاطر می‌آورید که رییس جمهور امریکا در سخنرانی عنوان نمود: عربستان برای ما «گاوی شیرده» است که هر وقت بخواهیم از آن طلا و دلار می‌دوشیم و هروقت شیرش تمام شود آن را سر می‌بریم.

استفاده از واژه «گاو شیرده» که توسط ترامپ در مورد عربستان به کاربرده شد دارای دو وجه می‌باشد که یک وجه آن نشأت گرفته از استفاده رییس جمهور امریکا از علم مدیریت استراتژیک و روش مقایسه رشد گروه بوستون می‌باشد. در این روش (مقایسه رشد گروه بوستون)، استراتژی‌های مختلف مورد مقایسه قرار می‌گیرد و در نهایت استراتژی مشخصی تدوین می‌گردد. برای درک بهتر روش رشد گروه بوستون و تحلیل منظور ترامپ از به کارگیری این واژه، لازم است پیرامون مدیریت استراتژی و دلایل به کارگیری یک استراتژی برای یک سازمان، توضیحاتی داده شود. سازمان‌ها، دولت‌ها و شرکت‌ها زمانی می‌توانند به موفقیت دست پیدا کنند که با تدوین استراتژی مناسب و اعمال مدیریت استراتژیک در جهت تحقق استراتژی‌های تدوین شده گام بردارند. مدیریت استراتژیک با تصمیم‌گیری در مورد جهت‌گیری آینده سازمان‌ها و اجرای این تصمیمات، سر و کار دارد و با توجه به تغییرات محیطی که در حال حاضر شتاب زیادی به خود گرفته است و همچنین پیچیده شدن تصمیمات سازمانی، لزوم به کارگیری از مدیریت استراتژیک را دو چندان می‌نماید. مدیریت استراتژیک با تکیه بر ذهنیتی پویا، آینده نگر، جامع و اقتضایی راه‌حل بسیاری از سازمان‌های امروزی می‌باشد. اگر بخواهیم مدیریت استراتژیک را در یک جمله معنی نماییم، عبارت است از مجموعه‌ای از تصمیمات و اعمال مدیریتی که عملکرد بلندمدت سازمان را تحت تاثیر قرار می‌دهد. بر اساس تعریف ارایه شده، مدیریت استراتژیک نیازمند چهار جزو اصلی می‌باشد که شامل: ۱) کنکاش و تحلیل محیطی ۲) تدوین استراتژی ۳) اجرای استراتژی ۴) ارزیابی و کنترل استراتژی می‌باشد. هر کدام از این چهار جزو اصلی شامل چندین مرحله می‌باشد که به دلیل گسترده بودن مراحل و توضیحات آن فقط پیرامون تدوین استراتژی و مراحل آنکه مرتبط با موضوع مورد بحث می‌باشد توضیحات مختصری ارایه می‌گردد. تدوین استراتژی سازمان عبارت است از فرایند انتخاب و تعیین زمینه‌های عملکرد مناسب، جهت دستیابی به اهداف سازمانی در راستای ماموریت و فلسفه وجودی سازمان که شامل سه مرحله: ۱) ورود اطلاعات ۲) مقایسه استراتژی‌ها ۳) تصمیم‌گیری می‌باشد. تدوین استراتژی تا حدود زیادی بر اساس تصمیمات ذهنی و اطلاعات ذهنی انجام می‌پذیرد ولی علاوه بر داشتن ذهنی پویا، ابزارهای مختلفی هم وجود دارند تا به وسیله آنها استراتژیست‌ها بتوانند استراتژی مناسبی را تدوین نمایند. واژه «گاو شیرده» که توسط ترامپ، پیرامون عربستان مورد استفاده قرار گرفت نشانه به کارگیری ترامپ از یکی از این ابزارها می‌باشد و به صورت مشخص، استفاده از ابزار مقایسه «رشد گروه مشاوره بوستون» می‌باشد. این ابزار یکی از چند ابزار موجود می‌باشد که به مدیر یک سازمان، کمک می‌نماید تا بین چند استراتژی که یک سازمان می‌تواند انتخاب نماید مقایسه‌ای انجام دهد و در نهایت توسط مدیر سازمان، بهترین استراتژی انتخاب گردد. واحد گاو شیرده، واحد سگ، واحد ستاره و واحد علامت سوال، چهار واحدی می‌باشند که ابزار مقایسه «رشد گروه مشاوره بوستون» از آن برای مقایسه بین استراتژی‌های مختلف استفاده می‌نماید. در ماتریس سهم بازار/رشد BCG و توضیحات ذیل، پیرامون هر کدام از این واحدها اطلاعاتی ارایه می‌گردد.

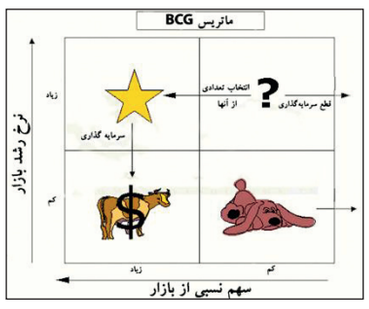

۱- واحد گاو شیرده

خطوط تولید و محصولاتی که در این دسته قرار می‌گیرند، در صنعت‌هایی که رشد آهسته‌ای دارند، سهم بزرگی از بازار را به خود اختصاص می‌دهند یعنی درآمدهایی که از تولید این محصولات ایجاد می‌شود، بیشتر از سرمایه‌گذاری مورد نیاز برای تولید آنهاست معمولا محصول تولید شده در این بخش، کالایی جذاب و جدید نیست و در بازاری بالغ عرضه می‌شود و شرکت آن را صرفا برای ادامه کسب درآمد حفظ می‌کند. با تولید این محصولات، شرکت تلاش می‌کند که با کمترین سرمایه‌گذاری ممکن، به بیشترین بهره‌برداری و سودآوری ممکن برسد و اصطلاحا «دوشیده» می‌شوند.

۲- واحد سگ

واحد سگ شامل خطوط تولید یا واحدهای تجاری است که سهم بازار کمی در صنعتی بالغ و دارای رشد آهسته دارند. معمولا در این خطوط تولید، سرمایه‌ای که برای آنها هزینه شده به دست می‌آید و نه سودده هستند و نه زیان‌ده و صرفا سهم بازار را حفظ می‌کنند. به‌طور کلی معمولا این واحدها از لحاظ پتانسیل درآمدزایی برای شرکت ارزشی ندارند، ولی ممکن است مزایای دیگری داشته باشند، مانند ایجاد شغل یا انجام همکاری‌هایی که برای سایر واحدهای تجاری شرکت مفید است. گاهی این مزایا به اندازه‌ای مفید است که شرکت این واحدهای تجاری را با وجود جایگاه نه چندان جالبی که در بازار دارند، فعال نگاه دارد. ولی گاهی واحد سگ بر قضاوت سرمایه‌گذاران در مورد مدیریت شرکت تاثیری منفی می‌گذارند و بنابراین بهتر است که این خطوط تولید به فروش برسند.

۳- واحدهای ستاره

واحد ستاره، همانطور که از نام آن پیداست، واحد تجاری است که در صنعت‌های دارای رشد سریع، سهم بزرگی در بازار دارد. این خطوط تولید، بازاری کاملا واضح و جایگاهی بسیار مناسب دارند و نیازمند مقادیر زیادی از بودجه و سرمایه هستند تا بتوانند با رقبا رقابت کنند و نرخ رشد خود را حفظ کنند. ولی پس از کاهش اجتناب‌ناپذیر میزان رشد در صنعت مربوط، شرکت‌ها به‌دنبال تبدیل واحدهای ستاره به واحدهای گاو شیرده هستند. اگر شرکت بتواند جایگاه خود را به عنوان شرکتی پیشتاز در بازار حفظ کنند، واحدهای ستاره به‌طور بالقوه به واحدهای گاو شیرده تبدیل می‌شوند، ولی اگر این اتفاق رخ ندهد، واحدهای ستاره به واحدهای سگ تبدیل خواهند شد.

۴- واحد علامت سوال

واحدهای علامت سوال، واحدهای تجاری هستند که سهم کمتری در بازاری با رشد بالا دارند. معمولا بیشتر کسب و کارها کار خود را از این مرحله شروع می‌کنند و در این شرایط، واحد تجاری از پتانسیل افزایش سهم بازار خود برخوردار است و می‌تواند به واحد ستاره تبدیل شود یا در صورت کاهش رشد خود بازار، سهم بیشتری در بازار را از دست بدهد و به واحد سگ تبدیل شود. همان‌طور که از توضیحات بالا پیرامون ابزار مقایسه «رشد گروه مشاوره بوستون» مشخص می‌باشد این است که اگر یک استراتژی در واحد «گاو شیرده» واقع شده باشد حتما باید حفظ شود و بهترین سوددهی و بهترین انتخاب برای یک سازمان می‌باشد. اکنون دوباره سخنان ترامپ را در مورد عربستان مطالعه نماییم: عربستان برای ما «گاوی شیرده» است که هر وقت بخواهیم از آن طلا و دلار می‌دوشیم و هروقت شیرش تمام شود آن را سر می‌بریم. این سخنان ترامپ که عربستان را «گاو شیرده» خطاب نمود از نظر نگارنده دارای دو وجه می‌باشد:

وجه اول: همانطور که در توضیحات بالا پیرامون ابزار «گروه مشاوره بوستون» بیان گردید یکی از اهداف ترامپ از خطاب، قرار دادن عربستان به عنوان «گاو شیرده» بیان اهمیت جایگاه عربستان برای تصمیم‌گیرندگان امریکا می‌باشد که منافع مالی فراوانی برای امریکا ایجاد می‌نماید و این اهمیت به اندازه‌ای می‌باشد که به عنوان مثال، حتی بعد از قتل روزنامه‌نگار عربستانی به نام «قاشقچی» و حواشی فراوانی که پیرامون این موضوع در جهان و خود امریکا به وجود آورد، ترامپ، دست از حمایت عربستان برنداشت و تا زمانی که عربستان این منافع مالی را برای امریکا (بخوانید ترامپ)، تأمین بنماید همچنان به حمایت خود از عربستان ادامه خواهد داد. وجه دوم: هدف ترامپ از خطاب قرار دادن عربستان به عنوان «گاو شیرده» تضعیف نمودن وجهه بین‌المللی عربستان، می‌باشد. این موضوع از آنجا نشأت می‌گیرد که هیچ سیاستمدار یا تاجر یا مدیری را نمی‌توان پیدا نمود که حتی اگر استراتژی به این اندازه با اهمیت باشد که در ماتریس BCG در محدوده «گاو شیرده» واقع شده باشد مشتری خود را «گاو شیرده» خطاب نموده باشد. علاوه بر آن بر اساس نظرات متخصصان مدیریت استراتژیک، ابزارهای پیشرفته‌تری برای مقایسه بین استراتژی‌ها در مقایسه با ابزار «رشد گروه مشاوره بوستون» وجود دارند که به‌طور یقین ترامپ یکی از آن روش‌ها را مورد استفاده قرار می‌دهد. در نتیجه، ترامپ با به کار بردن عربستان به عنوان «گاو شیرده» هم ارزش بالای حفظ ارتباط با عربستان را به مخاطبین خود منتقل نمود و همچنین با استفاده از این واژه علاوه بر تحقیر سردمداران عربستان به آنان این نکته را یادآوری نمود که تا زمانی که برای من، منفعت داشته باشید از شما حمایت خواهم نمود.

آنچه لازم است در انتهای این مطلب به آن اشاره نمود، این است که تمامی کشورهای توسعه یافته و اغلب کشورهای در حال توسعه از مدیریت استراتژیک در پیشبرد اهداف خود استفاده می‌نمایند و ارزش و جایگاه کشورهای مختلف را در ارتباط با کشور خود می‌سنجند و بعد تصمیم می‌گیرند که با کدام کشور در ارتباط باشند و سطح این ارتباط در چه حدی باشد.

دنیای فناوری

مایکروسافت به ۵،۵ میلیون شهروند برزیلی آموزش می‌دهد

مایکروسافت طی قراردادی آموزشی قرار است تا سال ۲۰۲۳، به بیش از ۵،۵ میلیون شهروند برزیلی در حوزه‌های علوم داده، رایانش ابری و هوش مصنوعی آموزش دهد. به گزارش دیجیاتو، دولت برزیل تصمیم گرفته است با همکاری مایکروسافت، میلیون‌ها شهروند خود را طی سه سال آینده در حوزه‌های فناوری آموزش دهد. این قرارداد همکاری مشترک با نام «Mais Brasil»، بستر آموزش از راه دور برای ۲۰ دوره است که سطوح آموزشی از مبتدی تا پیشرفته را شامل می‌شود. شهروندان برزیلی با هر سطح دانش حوزه فناوری می‌توانند در این دوره‌های آموزشی شرکت کنند. انتظار می‌رود کارگران و همچنین نسل جوان برزیل بتوانند از طریق این دوره‌های آموزشی، موقعیت‌های شغلی مناسبی را از آن خود کنند. در حال حاضر بیش از میلیون‌ها کارگر برزیلی نیازمند آموزش‌های حوزه فناوری هستند تا بتوانند چشم‌انداز بهتری برای آینده شغلی خود داشته باشند. مارکوس پونتس، وزیر علوم، فناوری و نوآوری برزیل اعلام کرد: «رشد مهارت‌های نیروی کار در برزیل، بسیار حیاتی است. در حوزه فناوری اطلاعات و ارتباطات با کمبود نیروی متخصص مواجه هستیم. جوانان برزیلی با کسب مهارت‌های لازم در این زمینه‌ها می‌توانند در مشاغل مربوطه مشغول به کار شوند.» یکی از دلایل انتخاب مایکروسافت برای ارایه چنین خدماتی این است که ردموندی هزینه اضافی برای خدمات آموزشی خود دریافت نمی‌کنند. علاوه بر این مایکروسافت دوره‌های آموزشی متناسب با سطح علمی شهروندان از مبتدی تا پیشرفته ارایه می‌دهد. با توجه به همه‌گیری کرونا، نیاز به آموزش نیروهای معمولی تا متخصص در فضای دیجیتال بیش از پیش دیده می‌شود. این آموزش‌ها کمک می‌کند تا متخصصان بیشتری بتوانند در این حوزه‌های مربوط به فناوری اطلاعات و ارتباطات مشغول فعالیت شوند. در حال حاضر برزیل در جایگاه ۶۲ شاخص جهانی نوآوری یا «GII» قرار دارد. در سال ۲۰۱۹ نیز برزیل رتبه ۶۶ شاخص جهانی نوآوری را از آن خود کرده بود. این وضعیت برای دولت برزیل نگران کننده است و به‌نظر می‌رسد از ظرفیت‌های موجود برای مهارت‌آموزی و رشد استعدادها در برزیل استفاده نمی‌شود.

ویژه

رتبه‌بندی اپراتورهای تلفن همراه در ۳ ماهه دوم سال ۹۹ اعلام شد

طبق آخرین آمار ارایه شده توسط سازمان تنظیم مقررات و ارتباطات رادیویی، بیشترین رشد سهم بازار اپراتورهای تلفن همراه تا پایان شهریور ماه سال جاری به نسبت خرداد ماه، با ۰،۱۸ درصد رشد متعلق به «همراه اول» و بعد از آن «ایرانسل» با رشد ۰،۰۶ درصدی بوده است؛ رایتل نیز با ریزش ۰،۲۴ درصدی مواجه شده است. به گزارش ایلنا، سازمان تنظیم مقررات و ارتباطات رادیویی به عنوان بازوی سیاست‌گذار و ناظر وزارت ارتباطات و فناوری اطلاعات در حوزه ICT، در پایان هر فصل گزارشی از وضعیت بازار رقابتی اپراتورها به‌عنوان پیشران توسعه بخش ارتباطات ارایه می‌دهد که در جدیدترین گزارش خود مربوط به سه ماهه دوم سال جاری از رشد ۰،۱۸ درصدی همراه اول در سهم بازار به نسبت سه ماهه اول و همچنین رشد ۰،۰۶ درصدی ایرانسل در این بازه زمانی خبر داده است. گزارش جدید (سه ماهه دوم ۹۹) رگولاتوری ارتباطات نشان می‌دهد که سهم بازار همراه اول، ایرانسل و رایتل به ترتیب به ۵۳،۹۰، ۴۲،۷۷ و ۳،۳۳ درصد رسیده است. گزارش قبلی (سه ماهه اول ۹۹) این سازمان نشان می‌دهد که سهم بازار «همراه اول» ۵۳،۷۲ درصد، «ایرانسل» ۴۲،۷۱ درصد و «رایتل» ۳،۵۷ درصد بوده است.

■ تحلیل وضعیت ۶ ماهه اپراتورهای تلفن همراه در شاخص «سهم بازار»

بنابراین اگر بخواهیم نگاهی کلی به وضعیت «سهم بازار» اپراتورهای تلفن همراه تنها در شش ماهه نخست سال ۱۳۹۹ بیندازیم، کافی است به مقایسه وضعیت سهم بازار آنها در شهریور ۹۹ با اسفند ۹۸ بپردازیم. سهم بازار اپراتورهای تلفن همراه در سه ماهه چهارم ۹۸ رگولاتوری به ترتیب برای همراه اول، ایرانسل و رایتل به میزان ۵۳،۱۴، ۴۳،۴۵ و ۳،۳۹ درصد بوده است. بنابراین می‌توان نتیجه گرفت «همراه اول» در سال ۹۹ با رشد ۰،۷۶ درصدی و در مقابل، «ایرانسل» و «رایتل» به ترتیب با ریزش ۰،۶۸ و ۰،۰۷ درصدی مواجه بوده‌اند. با مقایسه آمار ۶ ماهه و ۳ ماهه سال جاری متوجه می‌شویم که همراه اول هم در سه ماهه اول و هم در سه ماهه دوم سال جاری با رشد سهم بازار مواجه بوده است. ایرانسل با وجود اینکه در سه ماهه دوم توانسته نسبت به سه ماهه اول رشد سهم بازار داشته باشد اما همچنان به نسبت سال ۹۸ با ریزش مواجه بوده است. رایتل هم هر چند در سه ماهه دوم سال جاری به نسبت سه ماهه اول با ریزش سهم بازار مواجه بوده اما در کل به نسبت سال ۹۸ با رشد سهم بازار مواجه بوده است. در جدول زیر به وضعیت سهم بازار اپراتورهای تلفن همراه از شهریور سال ۹۸ تا شهریور ۹۹ به شکل فصلی پرداخته شده است: با انتقال آمار جدول بالا به نمودار، وضعیت کلی روند حرکتی سه اپراتور اصلی تلفن همراه کشور به این صورت بوده است:

اپراتور/ زمان	همراه اول	ایرانسل	رایتل
تابستان ۹۸	۵۳،۱۸	۴۲،۹۹	۳،۸۰
پاییز ۹۸	۵۳،۱۸	۴۳،۳۱	۳،۴۸
زمستان ۹۸	۵۳،۱۴	۴۳،۴۵	۳،۳۹
بهار ۹۹	۵۳،۷۲	۴۲،۷۱	۳،۵۷
تابستان ۹۹	۵۳،۹۰	۴۲،۷۷	۳،۳۲

روی خط خبر

وارد کننده متخلف را معرفی کنید

اتحادیه واردکنندگان نهاده‌های دام و طیور ایران از عضو هیات رییسه کمیسیون کشاورزی مجلس شورای اسلامی ایران خواست تا با ارایه اسناد و مدارک سوءاستفاده کنندگان از قوت مردم را به سازمان‌های نظارتی و قوه قضاییه معرفی نماید تا دیگر چنین تخلفاتی تکرار نشود و این افراد به اشد مجازات برسند. مورخ یکشنبه چهارم آبان ماه ۱۳۹۹، احد آزادیخواه عضو هیات رییسه کمیسیون کشاورزی مجلس مدعی شد که برخی از واردکنندگان نیمی از نهاده‌های دامی وارداتی خود را از طریق سامانه بازارگاه توزیع نمی کنند و بعضا شرکت‌های واردکننده نهاده‌های دامی مبالغی را خارج از سیستم نظارتی از مرغداران دریافت می کنند که بازار سیاه را به همراه داشته است. دبیر اتحادیه واردکنندگان نهاده‌های دام و طیور ایران طی نامه‌ای به وی خواستار معرفی متخلفان به قوه قضاییه با ارایه سند و مدارک شد. در این نامه موارد به شرح زیر اشاره قرار گرفت: ۱- در تاریخ نوزدهم خردادماه ۹۹ واردکنندگان نهاده‌های دام و طیور موظف شدند ذرت را علاوه بر کنجاله سویا و جو که قبلا در بازارگاه عرضه می‌شد از طریق سامانه مذکور به بازار عرضه کنند. ۲- ترخیص نهاده‌های ذرت، کنجاله و جو که از خارج توسط تجار به گمرکات کشور وارد می گردند فقط با عرضه کلی آن در سامانه بازارگاه میسر می‌باشد و هیچ گونه نهاده‌ای خارج از سامانه در اختیار واردکننده قرار ندارد که بتواند مستقیما به بازار سیاه عرضه کند. ۳- نظام سامانه بازارگاه به گونه‌ای طراحی گردیده که ارتباط مستقیمی بین خریدار و فروشنده وجود ندارد و لذا دریافت وجه جداگانه به هیچ‌وجه مقدور نیست. ۴- وزارت جهاد کشاورزی و ارگان‌های نظارتی از قبیل ستاد مبارزه با قاچاق کالا و ارز، سازمان حمایت و تعزیرات و امثالهم مستمرا بر جریان معاملات و جابه‌جایی نهاده‌های وارداتی نظارت دارند و در صورت کوچک‌ترین جابه‌جایی خارج از سامانه بازارگاه برای عوامل آن پرونده تشکیل می گردد.

کدام صنوف تهران تعطیل است؟

فعالیت سه گروه شغلی در ۴۳ شهرستان کشور تعطیل می‌شود. اما شهرستان تهران از استان تهران مشمول این محدودیت نیست و براساس اعلام اتاق اصناف، محدودیت‌ها در تهران مانند هفته‌های گذشته است. در پی رکوردهای پیاپی آمار بستری‌ها و فوتی‌های ناشی از کرونا در هفته‌های اخیر، دو روز پیش وزارت بهداشت اعلام کرد که در ۴۳ شهرستان بحرانی کشور که بیشترین میزان ابتلا به کرونا را دارند، از روز دوشنبه (۵ آبان) به مدت یک هفته محدودیت‌های شدید اعمال می‌شود و در صورت لزوم در هفته بعد نیز این محدودیت‌ها اعمال خواهد شد. بر این اساس فعالیت مشاغل گروه‌های ۲، ۳ و ۴ به مدت یک هفته در شهرستان‌های اعلام شده ممنوع خواهد بود. اما در مورد استان تهران، فقط شهرستان‌های دماوند و ورامین مشمول این ممنوعیت هستند و بر اساس اعلام اتاق اصناف، در خود شهرستان تهران گروه‌های شغلی ۱ و ۲ می توانند در هفته جاری با رعایت پروتکل‌های بهداشتی فعالیت کنند و گروه‌های شغلی ۳ و ۴ در هفته جاری همچون هفته‌های گذشته همچنان تعطیل خواهند بود. گروه‌های شغلی ۳ و ۴ در حوزه اصناف شامل تمامی آرایشگاه‌های زنانه، سالن‌های زیبایی، تالارهای پذیرایی، کافه‌ها، چایخانه‌ها و قهوه‌خانه‌ها است. اتاق اصناف تهران در این زمینه تاکید کرده که در زمینه رعایت پروتکل‌های بهداشتی، با متخلفان برابر قانون برخورد خواهد شد و در صورت مشاهده تخلف، برابر دستور قضایی واحدهای صنفی متخلف پلمب خواهند شد. لازم به یادآوری است که اصناف گروه شغلی ۲ نیز شامل مراکز خرید، پاساژها، مال‌های فروش غیرمواد غذایی، مراکز تهیه و طبخ غذا با پذیرش مشتری، مراکز فروش لوازم خانگی، قنادی و شیرینی فروشی‌ها، آب میوه و بستنی فروشی‌ها، آرایشگاه‌های مردانه، بازار فروش خودرو، فرش و موکت فروشی‌ها، خدمات چاپ دیجیتال، تزیینات داخلی ساختمان، کادویی فروشی‌ها، اسباب بازی فروشی‌ها، عمده فروشی و خرده فروشی پوشاک، پارچه فروشی‌ها، پرده سراها، مراکز فروش مبلمان، کیف و کفش، مراکز فروش لوازم‌التحریر، خیاطی و خرازی، آتلیه و عکاسی‌ها، مشاوران املاک، فروشگاه‌های لوازم آرایشی و بهداشتی و مراکز فروش و عرضه خشکبار و آجیل است.

ابلاغ قیمت مصوب ماسک به داروخانه‌ها

رییس سازمان حمایت مصرف کنندگان و تولیدکنندگان کشور با اشاره به تولید مطلوب ماسک و مواد ضدعفونی کننده در کشور و انتظار کاهش قیمت مواد ضدعفونی کننده، گفت: قیمت مصوب ماسک به داروخانه‌های سراسر کشور ابلاغ شد. عباس تابش با بیان این مطلب در گفت‌وگو با رادیو جوان، افزود: با توجه به تامین نیاز، تمامی داروخانه‌ها مکلف به فروش هر عدد ماسک حداکثر به قیمت ۱۳۰۰ تومان هستند و مردم در صورت مشاهده تخلفات به سامانه ۱۲۴ گزارش کنند. وی ادامه داد: در صورت به نتیجه رسیدن تولید ماسک‌های پارچه‌ای قیمت ماسک برای مردم ارزان‌تر نیز تمام می‌شود و قیمت ماسک به ۵۰۰ تومان کاهش خواهد یافت. وی تصریح کرد: در اوایل شیوع کرونا ۲۰۰ هزار عدد ماسک در روز تولید می کردیم و امروز حدود ۲۲ تا ۲۳ میلیون عدد ماسک روزانه در کشور تولید می‌نماییم. وی گفت: ماسک‌های کارگاهی ۱۵۰۰ تومان و ماسک‌های سه لایه جراحی ۱۳۰۰ تومان بوده‌اند که ظرف دو هفته گذشته قیمت مصوب هر دو نوع ماسک را ۱۳۰۰ تومان تصویب کردیم. تابش گفت: همه داروخانه‌ها مکلف هستند که ماسک را حداکثر ۱۳۰۰ تومان به فروش برسانند و مردم در صورت مشاهده تخلفات به سامانه ۱۲۴ گزارش کنند.

«تعادل» گزارش می‌دهد

وضعیت مصرف دلار ۴۲۰۰ تومانی

تعادل | وضعیت مصرف ارز ترجیحی برای واردات اقلام اساسی طی هفت ماهه نخست سال ۱۳۹۹ و میزان اثرگذاری آن بر تغییرات قیمتی گروه‌های اقلامی مرتبط مورد بررسی قرار گرفته است. داده‌های منتشر شده از سوی بانک مرکزی نشان می‌دهد، میزان ارز ترجیحی مصرف شده در نیمه نخست سال ۹۹ برابر با ۵.۳ میلیارد دلار بوده که بنابر آمارها، در مهرماه سال جاری تخصیص ارز بیشتری یعنی معادل ۹۴۷ میلیون دلار نسبت به میانگین ماهانه نیمه نخست سال جاری که معادل ۸۷۸ میلیون دلار بوده، انجام شده است. براساس آمارها، سهم ارز ترجیحی برای کالاهای مشمول شامل «ذرت دامی، روغن خام، دانه‌های روغنی، کنجاله، گندم، جو، کود و کاغذ» ۵۵۰۰ میلیون دلار بوده که مصرف ارز این کالاها در هفت ماه نخست سال ۹۹ برابر با ۴ میلیارد و ۴۷۷ میلیون دلار گزارش شده که سهم ۶۸.۷۵ درصدی در مصارف ارزی را به خود اختصاص داده‌اند. براساس این گزارش، میزان ارز تخصیص یافته به «تجهیزات و ملزومات پزشکی»، تا پایان مهرماه ۹۹ برابر با ۵۴۴ میلیون دلار بوده است. همچنین سهم ارز مصرفی گروه «دارو و مواد اولیه دارو» نیز در هفت ماه نخست سال جاری برابر با ۷۵۰ میلیون دلار گزارش شده است. البته گزارش اخیر بانک مرکزی، موردی تحت عنوان «سایر» اضافه شده که مشخص نیست چه اقلامی را شامل می‌شود، اما ۱۳۷ میلیون دلار برای واردات آن مصرف شده است.

ارز ترجیحی کالاهای اساسی چقدر است؟

براساس آمار اعلام شده از سوی بانک مرکزی در تاریخ سوم آبانماه، طی هفت ماهه نخست سال جاری در مجموع حدود ۶.۲ میلیارد دلار ارز ۴۲۰۰ تومانی) ترجیحی (برای واردات اقلام اساسی، دارو و تجهیزات پزشکی با هماهنگی وزارتخانه‌های صنعت، معدن و تجارت، جهاد کشاورزی و وزارت بهداشت، درمان و آموزش پزشکی مصرف شده است. البته بنابر گزارش قبلی بانک مرکزی برای نیمه نخست ۱۳۹۹، میزان ارز ترجیحی مصرف شده معادل ۵.۳ میلیارد دلار اعلام شده بود که به نظر می رسد در مهرماه سال جاری تخصیص ارز بیشتری یعنی معادل ۹۴۷ میلیون دلار نسبت به میانگین ماهانه نیمه نخست سال جاری که معادل ۸۷۸ میلیون دلار بوده، انجام شده است. در گزارش اخیر بانک مرکزی موردی تحت عنوان «سایر» اضافه شده که مشخص نیست چه اقلامی را شامل می‌شود، ۱۳۷ میلیون دلار برای واردات آن مصرف شده است. از این رو، در مقایسه با رقم ۱۵ میلیارد دلار ارز تخصیص یافته برای واردات اقلام اساسی در سال ۱۳۹۸، رقم مصرف شده در هفت ماهه ۱۳۹۹ تقریبا معادل ۴۱ درصد رقم کل سال قبل و در مقایسه با رقم تعیین شده برای سال ۱۳۹۹، حدود ۷۸ درصد است. براساس گزارش معاونت بررسی‌های اقتصادی اتاق تهران، تورم هفت ماهه نخست سال ۱۳۹۹ برای گروه اقلام خوراکی و آشامیدنی برابر با ۲۲.۷ درصد است. این در حالی است که میانگین تورم ماهانه برای این گروه کالایی طی هفت ماهه مزبور برابر با ۳.۴ درصد بوده که این رقم برای گروه روغن‌ها و چربی‌ها که ۲۵ درصد از کل مصرف ارز ترجیحی، طی ۷ ماهه سال جاری را به خود اختصاص داده، بیشتر و حدود ۴.۶ درصد است. ذکر این نکته ضروری است که میزان افزایش شاخص قیمت گروه روغن‌ها و چربی‌ها فقط طی یکماه یعنی در مهر ۱۳۹۹ برابر با ۱۶.۲ درصد اعلام شده است. گروه بعدی خوراکی که سهم بالایی از تخصیص و مصرف ارز ترجیحی را به خود اختصاص داده، گروه «گوشت قرمز و ماکیان» است. ارزیابی‌ها نشان می‌دهد، میانگین تورم هفت ماهه ۱۳۹۹ این گروه، برابر با ۳.۷ درصد و تورم مهر ماه ۱۳۹۹ آنهم ۳.۶ درصد است که رقم بالایی است. قابل توجه است که تورم ماهانه مهر ۱۳۹۸ این گروه منفی ۲.۶ درصد بوده است. اقلام اساسی شامل «ذرت، کنجاله و جو» مشمول مصرف ارز ترجیحی هستند که در مجموع حدود ۴۱ درصد از کل ارز ۴۲۰۰ تومانی را به خود اختصاص داده‌اند.

روند افزایشی بهای اکثر اقلام غذایی اساسی در کشور در حالی صورت می گیرد که در سطح جهانی به علت بروز همه گیری کووید-۱۹ و کاهش تقاضا، طی نیمه نخست ۲۰۲۰، افت قابل توجهی در قیمت اقلامی از جمله «ذرت دامی، دانه-روغن خام و کنجاله سویا، جو و گوشت ماکیان» اتفاق افتاد. به‌طوریکه طبق داده‌های سازمان جهانی غذا فائو، طی ۹ ماهه اول ۲۰۲۰، شاخص قیمت جهانی گوشت ۱۱.۵ درصد و شاخص گروه روغن‌ها حدود ۳.۷ درصد افت کرده است. همچنین افت قیمت «جو» طی نه ماهه نخست ۲۰۲۰ حدود ۳۰ درصد، افت بهای «گوشت ماکیان» ۲۹ درصد و افت قیمت «ذرت دامی»، حدود ۳ درصد است. با وجود افت جهانی قیمت اقلام اساسی کشاورزی غذایی، افزایش شاخص قیمت گروه «گوشت قرمز و ماکیان» در ایران طی هفت ماهه نخست سال ۱۳۹۹ برابر با ۲۶ درصد و افزایش شاخص قیمت گروه چربی‌ها و روغن‌ها برابر با ۳۲ درصد است و رشد قیمت‌های مزبور در حالی است که برای تامین نهاده‌های مورد نیاز برای تولید این اقلام دلار ۴۲۰۰ تومانی که تقریبا یک ششم رقم ارز نیمایی است، تخصیص می‌یابد.

ارز تخصصی به واردات کالاهای اساسی طی هفت ماهه نخست ۱۳۹۹ - میلیون دلار

کالاهای مشمول		سهمیه کل سال ۱۳۹۹	سهم از کل (٪)	مصرف ۷ ماهه نخست ۱۳۹۹	سهم از کل مصرف (٪)
اقلام اساسی	ذرت دامی	۵۵۰۰	۶۸.۷۵	۱۶۲۴	۲۶.۱
	روغن خام			۷۷۸	۱۲.۵
	دانه‌های روغنی			۷۷۷	۱۲.۵
	کنجاله			۶۳۸	۱۰.۳
	گندم			۳۳۰	۵.۳
	جو			۲۶۰	۴.۲
	کود			۴۰	۰.۶
	کاغذ			۳۰	۰.۵
تجهیزات و ملزومات پزشکی		۱۵۰۰	۵۴۴	۱۸.۷۵	۶۱۵
دارو و مواد اولیه دارو		۱۰۰۰	۷۵۰	۱۲.۵	۹۸۵
سایر			۱۳۷		۲.۲
جمع کل		۸۰۰۰	۶۲۱۴	۱۰۰	۱۰۰

اتاق ایران و تهران خطاب به رییس کل بانک مرکزی خواستار شدند

صادرکنندگان کارتن خواب چه کسانی هستند؟

تعادل | رییس کل بانک مرکزی در نشست شورای گفت‌وگوی دولت و بخش خصوصی در اظهاراتی اعلام کرد که ۲۵۰ صادرکننده بدهکار به قوه قضاییه معرفی شده‌اند که ۷۰ نفر از آنها کارتن خواب هستند. بنابر آمار اعلامی از سوی عبدالناصر همتی، این ۲۵۰ صادرکننده هفت میلیارد دلار صادرات داشته اما حتی یک دلار ارز به کشور برنگردانده‌اند و تعدادی از این صادرکنندگان هم هویتی نامشخص دارند. چنانکه براساس گزارش وزارت اطلاعات ۷۰ نفر از این صادرکنندگان کارتن خواب هستند و صادرات با استفاده از کارت‌های یک بار مصرف به نام این افراد صورت گرفته است. این سخنان همتی، طی روزهای گذشته واکنش شدید فعالان اقتصادی را به همراه داشت. در همین حال، رییس اتاق ایران با ارسال نامه‌ای به رییس بانک مرکزی درخواست کرد اسامی صادرکنندگانی که ارزشان را برنگردانده و ۷۰ نفر آنها کارتن خواب هستند، اعلام شود. از سوی دیگر، اتاق بازرگانی تهران نیز با انتشار اطلاعیه‌ای اعلام کرد چنین اظهاراتی که با استفاده از بانک‌های اطلاعاتی موجود و در اختیار دولت، قابل بررسی دقیق است باید پس از کسب اطمینان کامل از صحت آن باشد و گرنه جز هجمه نارو با به بخش خصوصی و شانه خالی کردن از بار مسوولیت نیست.

نامه شافعی به همتی

پس از آنکه رییس کل بانک مرکزی در نشست شورای گفت‌وگوی دولت و بخش خصوصی اعلام کرد ۷۰ نفر از ۲۵۰ صادرکننده‌ای که اسامی آنها به دلیل بازنگرداندن ارز حاصل از صادرات به قوه قضاییه ارسال شده، کارتن خواب و از اقشار ضعیف جامعه هستند، بخش خصوصی که پیش از این هم توسط بانک مرکزی مورد هجمه قرار گرفته بود، به این مساله واکنش نشان داده و آن را فرافکنی خواند. در همین راستا، غلامحسین شافعی رییس اتاق بازرگانی ایران با ارسال نامه‌ای به همتی رییس بانک مرکزی خواستار اعلام اسامی بازرگان‌هایی شد که ۷ میلیارد ارز حاصل از صادرات خود را به کشور باز نگردانده‌اند -که ۷۰ نفر از آنها کارتن خواب هستند- شد. متن این نامه به شرح زیر است: «احتراما با آرزوی توفیق الهی برای جنابعالی و همکاران محترمتان و پیرو جلسه شورای گفت‌وگو دولت و بخش خصوصی در تاریخ ۹۹/۷/۲۸ در محل اتاق ایران جنابعالی مطالبی را بیان نمودید مبنی بر اینکه ۲۵۰ صادرکننده که رقم صادرات آنها هفت میلیارد دلار است ارز خود را به کشور بازنگردانده‌اند و در همین راستا به قوه قضاییه معرفی شده‌اند و همچنین تاکید نمودید که براساس گزارش وزارت محترم اطلاعات تعداد هفتاد نفر از این صادرکنندگان کارتن خواب می‌باشند. این موضوع توسط جنابعالی در محافل دیگر نیز مطرح شده است لذا به منظور شفاف‌سازی و بررسی چگونگی امر در اتاق‌های بازرگانی، صنایع، معادن و کشاورزی سراسر کشور و همچنین سازمان‌های صنعت معدن و تجارت سراسر کشور در صدور کارت بازرگانی و اعلام واقعیت‌های به دست آمده به مراجع مربوطه تقاضا دارد دستور فرمایید مشخصات کامل ۲۵۰ صادرکننده خاصه ۷۰ صادرکننده به گفته جنابعالی کارتن خواب را با ذکر شماره کارت بازرگانی میزان صادرات و تاریخ صادرات آنها هر چه سریعتر در اختیار اتاق ایران قرار دهند.»

اطلاعیه اتاق تهران

از سوی دیگر، اتاق بازرگانی تهران نیز در جهت تنویر افکار عمومی، اطلاعیه‌ای منتشر کرده و خواستار اثبات صحت موضوع شده است. در این اطلاعیه اشاره شده که اتاق تهران، به عنوان قدیمی‌ترین نهاد بخش خصوصی همواره با توصیه‌ها و پیشنهادات مشفقانه در کنار بانک مرکزی و سایر نهادهای دولتی و خصوصی برای گشایش در تنگناهای ناشی از تحریم و رفع اشکال از سیاست‌های رانت‌زا، مصرانه ایستاده است. متن کامل اطلاعیه اتاق بازرگانی تهران به شرح زیر است: «در ایامی که ایران عزیز در معرض ناعادلانه‌ترین تحریم‌های اقتصادی دشمن واقع شده و فعالان اقتصادی به مثابه سربازان خط مقدم جبهه اقتصاد، در حال جهاد با هدف رفع تنگناهای ناشی از اعمال این محدودیت‌ها هستند، متاسفانه برخی از مسوولان اقتصادی با برداشت نادرست از شرایط موجود و احتمالاً به منظور پوشاندن ناکارآمدی فردی و سیستمی و توجیه عدم ایفای مسوولیت‌های خود، فرافکنی کرده و موضوعات حاشیه‌ای و غیردقیقی را نظیر صدور کارت بازرگانی برای اشخاص فاقد صلاحیت مطرح و حتی عنوان «کارتن خواب» را برای دارندگان کارت بازرگانی استفاده می کنند. متاسفانه این مسوولان برآنند تا ضمن هجمه به بزرگ‌ترین و قدیمی‌ترین نهاد بخش خصوصی که هم از جنبه مدنی و هم از حیث اعتباری دارای اصالتی تاریخی است، عامل عدم توانایی در تامین نیاز ارزی کشور را تجار خدومی معرفی کنند که تمام دارایی و اندوخته مادی و معنوی خود را برای تامین معاش و رفاه مردم به کار گرفته‌اند. اعلام وجود ۷۰ نفر «کارتن خواب» دارای کارت بازرگانی در میان بیش از ۴۰ هزار نفر فعال اقتصادی عضو اتاق‌های بازرگانی در سراسر کشور (کمتر از ۲ دهم درصد دارندگان کارت بازرگانی) به فرض اثبات صحت موضوع، برداشتی غلط و نادرست از فرآیندی است که طی آن با اجرای دقیق بندهای ۲ و ۳ ماده ۱۰ آیین‌نامه اجرایی قانون مقررات صادرات و واردات و پس از تایید وزارت صمت، کارت بازرگانی برای اشخاصی که مدارک آنها کامل بوده، صادر می‌شود و فعالان اقتصادی دارای کارت، با نظارت نهادهای ناظر در بخش‌های مختلف دولت و حاکمیت، امکان تجارت بین‌المللی را کسب می کنند. توجه به این نکته اساسی ضروری است که اتاق بازرگانی تهران مکرراً و موکداً ضمن توصیه به مقامات دولت محترم در احتراز از تدوین و اجرای سیاست‌های رانت‌زا، با مکاتبات پیاپی از مقامات ارزی بانک مرکزی درخواست کرده است تا با توجه به دسترسی به بانک‌های اطلاعاتی موجود، از بازگشت ارز حاصل از صادرات شمار معدودی از تجار که فاقد رفتار شفاف هستند، یقین حاصل کند. رفع نقیصه‌ای که امروز بانک مرکزی را در ایفای ماموریت حساس و خطیر خود با دشواری مواجه کرده، نه با تشویش اذهان عمومی و تعمیم عملکرد جزو ناچیزی از فعالان اقتصادی به کل جامعه تجاری و صنعتی، بلکه با بازنگری و اصلاح سیاست‌های جاری و سود بردن از راهنمایی‌ها و پیشنهادات مشفقانه بخش خصوصی، ممکن و میسر است.

صدور مجوز افزایش قیمت خودرو

تعادل | مطابق با نرخ تورم بخشی که بانک مرکزی اعلام نموده خودروسازان مجاز به افزایش حداکثر ۲۵ درصدی در قیمت محصولات در ۳ ماهه سوم سال جاری شدند. در همین حال، رییس شورای رقابت نیز اعلام کرده که براساس مصوبه اردیبهشت ماه خودروسازان می توانند حداکثر تا سقف اعلامی نرخ تورم بخشی از سوی بانک مرکزی در سه ماهه سوم امسال افزایش قیمت‌ها را اعمال کنند. بر این اساس، خودروسازان مجوز افزایش قیمت در پاییز را دریافت کردند. امسال مطابق با دستورالعمل قیمت گذاری خودرو مصوب شورای رقابت هر سه ماه یک‌بار قیمت انواع محصولات داخلی متناسب با نرخ تورم بخشی که از بانک مرکزی اعلام می‌شود تغییر خواهد کرد. بر همین اساس در ۳ ماهه سوم امسال هم خودروسازان با ارایه هزینه‌های تولید درخواست افزایش قیمت‌ها را به وزارت صنعت ارایه نمودند و متولی بخش صنعت هم ایدرو را مسوول نظارت بر صنعت خودرو معرفی و در نهایت این بخش با برگزاری جلساتی با حضور خودروسازان و شورای رقابت تجدید نظرها را بر تغییرات قیمتی خودرو در ۳ ماهه سوم امسال تصویب نمود. در این توافقات خودروساز مطابق با نرخ تورم بخشی که بانک مرکزی اعلام نموده مجاز به افزایش حداکثر ۲۵ درصدی در قیمت‌ها است. البته نحوه اجرایی شدن این موضوع با خودروسازان است چرا که می توانند در برخی از محصولات این افزایش قیمت را اجرایی نکرده یا به صورت چند مرحله اجرایی کنند. در همین حال، رییس شورای رقابت اعلام کرد: براساس مصوبه اردیبهشت ماه خودروسازان می توانند حداکثر تا سقف اعلامی نرخ تورم بخشی از سوی بانک مرکزی در سه ماهه سوم امسال افزایش قیمت‌ها را اعمال کنند. رضا شیوا در گفت‌وگو با تسنیم با اشاره به اینکه براساس مصوبه اردیبهشت ماه امسال در شورای رقابت، خودروسازان می توانند هر سه ماه یک بار براساس نرخ تورم بخشی که از سوی بانک مرکزی اعلام می‌شود حداکثر افزایش قیمت‌ها را در محصولات اعمال نمایند، اظهار کرد: این موضوع نیازمند تأیید شورای رقابت نیست.

اخبار

ترخیص کالا بدون اصلاح ثبت سفارش

فارس | معاون فنی گمرک از همکاری وزارت صمت برای ترخیص کالا بدون اصلاح ثبت سفارش مشروط به تغییر نکردن شرح کالا خبر داد. مهرداد جمال ارونقی در مورد معطل ماندن کالاهای اساسی، مواد اولیه تولید و برخی اقلام پزشکی و دارویی به واسطه تغییر ردیف تعرفه کالا و نیاز به ویرایش ثبت سفارش، اظهار داشت: وزیر اقتصاد در تاریخ ۱۷ فروردین ۹۸ پیشنهاداتی را جهت کاهش رسوب کالاها در بنادر و گمرکات کشور، برای رییس جمهور ارایه کرد و متعاقب آن، دستور رییس جمهور جهت اقدام و ترخیص کالاها در گمرکات با ردیف تعرفه استنباطی به شرط ثابت ماندن شرح تجاری کالا، بدون ویرایش ثبت سفارش صادر و ابلاغ شد. وی گفت: گمرک ایران پس از ابلاغ دستور رییس جمهور بر همان اساس اقدام و با توجه به اولویت‌بندی کالاها در گروه‌های ۱ و ۲۱ لغایت ۲۷، وزارت صنعت، معدن و تجارت در مکاتبات صورت پذیرفته، هرگونه تغییر در ردیف تعرفه کالا را منوط به ویرایش ثبت سفارش اعلام کرد که در این خصوص گمرک پس از ابلاغ توضیحات دفتر مقررات صادرات و واردات وزارت صمت به گمرکات اجرایی، درباره تبعات و ایستایی‌های حاصل از اجرای این بخشنامه، نسبت به مورد، موضع گیری کرد. وی ادامه داد: با استقبال وزارت صمت از بررسی مجدد موضوع، مقرر شد با برگزاری جلسه مشترک در این خصوص، بررسی‌های کارشناسی لازم صورت پذیرفته و در صورت امکان شیوه نامه‌ای در این خصوص تنظیم و براساس آن اقدام شود. ارونقی با بیان اینکه ظرف دو هفته گذشته سه جلسه مشترک در این خصوص برگزار شده است، ادامه داد: یکی از مباحث کارشناسی مطرح شده در جلسات، این موضوع بود که بررسی‌های صورت پذیرفته نشان داده است برخی از واردکنندگان آگاهانه و عامدانه، نسبت به ثبت سفارش و اظهار کالا با ردیف تعرفه نادرست اقدام می کنند تا ضوابط و بخشنامه‌های مربوط به وزارتخانه صمت، مبنی بر ممنوعیت و محدودیت، میزان ساخت داخل، سقف و سابقه واردات و سایر ضوابط را دور بزنند؛ از این رو گمرک باید حساسیت لازم را به خرج دهد تا کالای ممنوع الورودی با این شیوه وارد کشور نشود که گمرک نیز در این خصوص توضیحات لازم را ارایه داده و پیشنهادات قبلی مطرح شده را تشریح کرد. وی با بیان اینکه روند ویرایش ثبت سفارش بسیار زمان بر بوده و این موضوع باعث ایستایی در انجام تشریفات گمرکی و ترخیص کالاها علی الخصوص نهاده‌های تولید و کالاهای اساسی می‌شود، تصریح کرد: در نهایت جمع‌بندی جلسات مبنی بر این شد که فهرست ردیف تعرفه کالاهای ممنوعه یعنی گروه‌های کالایی ۲۷ و ۴ و همچنین کالاهایی که میزان ساخت داخل آنها نیاز به ضوابط خاص دارد، به روز در اختیار گمرک قرار گیرد و اگر تعرفه استنباطی گمرک، در یکی از این دو گروه قرار بگیرد صاحب کالا جهت انجام ویرایش ثبت سفارش به وزارت صمت هدایت شود. معاون فنی گمرک بیان داشت: علاوه بر این مقرر شد اگر ۶ رقم اول ردیف تعرفه اظهاری با ۶ رقم اول ردیف تعرفه استنباطی گمرک مطابقت داشته و مشترک باشد و جزو لیست فوق نباشد امکان ترخیص آن وجود داشته و نیاز به اصلاح ثبت سفارش نباشد.

وی افزود: همچنین مقرر شد با توجه به اینکه کالاهای متعلق به گروه‌های کالایی ۲۱، ۲۲، ۲۳ و ۲۴ مربوط به مواد اولیه، واسطه‌ای و نهاده‌های تولید است، در صورت قرارگیری ردیف تعرفه استنباطی گمرک در این ۴ گروه، مشروط به عدم تغییر شرح تجاری کالا، در راستای حمایت از تولید و اشتغال، نسبت به ترخیص کالا بدون اصلاح ثبت سفارش اقدام شود. ارونقی گفت: در کنار برخی ایستایی‌هایی که در روند انجام تشریفات گمرکی حادث می‌شود، گمرک پیشگام‌تر از دیگران، موضوع را آسیب‌شناسی کرده و در خصوص رفع مشکلات مربوطه از هیچ تلاشی فروگذاری نمی کند.

معاون فنی گمرک تأکید کرد: گمرک، سازمانی است مجری و علیرغم اینکه می تواند از پیگیری موضوعات شانه خالی کند، اما تاکنون، هیچ سازمان دخیل در امر تجارت خارجی، به اندازه یک دهم پیشنهاداتی که این سازمان به مراجع ذیربط ارایه نموده، پیشنهادی نداده است. البته باید در این شرایط تمامی ملاحظات موجود را نیز در نظر گرفت.

افزایش قیمت مواد شوینده اجتناب‌ناپذیر است

مهر | مدیر کل نظارت بر محصولات بهداشتی سازمان حمایت مصرف کنندگان گفت: به دلیل افزایش ۴۰ تا ۵۰ درصدی قیمت مواد اولیه شوینده‌ها، رشد قیمت مواد شوینده اجتناب‌ناپذیر است. اسماعیل مهدی پور در پاسخ به این سوال که آیا مجوزی برای افزایش قیمت مواد شوینده از سوی سازمان حمایت صادر شده است، اظهار داشت: مواد شوینده تابع قیمت گذاری تثبیتی و تکلیفی سازمان حمایت نیست. وی افزود: قیمت گذاری محصولات و مواد شوینده و هر نوع کالای تولیدی دیگر بر اساس مولفه‌های مختلف تاثیر گذار بر قیمت تمام شده انجام می‌شود. مهدی پور بیان داشت: مواد مصرفی در بخش تولیدات مواد شوینده ۸۰ تا ۹۰ درصد قیمت تمام شده درب کارخانه به غیر از اعمال سود واحد تولید کننده تشکیل می دهد. وی با اشاره به افزایش ۵۰ درصدی قیمت نرخ ارز بعد از آخرین افزایش قیمت مواد شوینده، اظهار داشت: مواد اولیه مورد نیاز تولید این بخش از دو طریق تامین می‌شود که بخشی از آن از طریق واردات و بخشی نیز از بورس انرژی خریداری و کشف قیمت می‌شود. وی با اشاره به افزایش ۴۰ تا ۵۰ درصدی قیمت مواد اولیه شوینده‌ها به دلیل افزایش قیمت ارز و همچنین افزایش قیمت مواد اولیه در بورس انرژی، گفت: افزایش قیمت مواد شوینده اجتناب‌ناپذیر است و تثبیت قیمت در این بخش با توجه به افزایش قیمت مواد اولیه با سیاست‌های حمایت از تولید مغایرت دارد.

تعادل

WWW.TAADOLNEWSPAPER.IR | سه‌شنبه ۶ آبان ۱۳۹۹ | ۱۰ ربیع‌الاول ۱۴۴۲ | سال هفتم | شماره ۱۷۸۷ | Tue. Oct 27. 2020

صاحب امتیاز: موسسه رسانه نگاران خوب اندیش
مدیر مسوول: الیاس حضرتی
سردبیر: حجت طهماسبی
نشانی: خیابان ستارخان - خیابان کوثر دوم - بن‌بست مینو
تلفن: ۶۶۴۲۰۷۶۹ - نمابر: ۶۶۴۲۰۴۱۷
چاپ: همشهری - توزیع: نشر گستر امروز - تلفن: ۶۱۹۳۳۰۰۰
سازمان شهرستان‌ها: ۶۶۱۲۶۰۸۸
اذان ظهر: ۱۱:۴۸ | اذان مغرب: ۱۷:۳۳ | اذان صبح فردا: ۴:۵۸

info@taadolnewspaper.ir
مرامنامه اخلاقی روزنامه تعادل در وبسایت رسمی روزنامه در دسترس است

گزارش

مبتلایان به کرونا تا ۶ ماه دچار سندروم خستگی مزمن می‌شوند

عوارض کرونا محدود به دوره بیماری نیست و حدود یک‌سوم مبتلایان تا مدت‌ها و گاه تا ۶ ماه بعد از بهبودی ظاهری، دچار سندروم خستگی مزمن، اختلال خواب، تغییرات خلقی و کاهش اعتماد به نفس می‌شوند. متخصص طب فیزیکی و توانبخشی گفت: با وجود اینکه تعداد زیادی از افراد علامت‌دار مبتلا به کرونا دو تا سه هفته بعد از بهبودی به زندگی عادی برمی‌گردند، تعداد دیگری از بهبودیافتگان کرونایی تا مدت‌ها بعد از آن از مشکلات فیزیکی و حرکتی رنج می‌برند. کامران آزما افزود: در واقع برگشت به وضعیت عادی فیزیکی و شغلی برای عده‌ای از مبتلایان به کووید ۱۹ طولانی‌تر از حد انتظار است. کاهش یا پیشگیری از این مشکلات و برگشت به زندگی نرمال بستگی به علل زمینه‌ای آن دارد. در این خصوص می‌توان عوامل مختلفی از جمله عوارض طبی و طولانی مدت کرونا را مطرح کرد. این مشکلات می‌تواند هزینه‌های اقتصادی و فشارهای بیشتری را برفرد و سیستم بهداشت و درمان وارد کند. همچنین تعدادی از مبتلایان به کرونا ماه‌ها بعد از بهبودی علائمی شبیه آنچه به آن سندروم خستگی مزمن می‌گوییم از خود نشان می‌دهند. در واقع گاهی به دنبال ابتلا به یک بیماری ویروسی یا استرس‌های طولانی مدت سندروم خستگی مزمن رخ می‌دهد. به گفته او این افراد علاوه بر خستگی شدید در طول روز، از درد و کوفتگی در بدن و اختلال خواب رنج می‌برند. این نوع خستگی که شیوع آن در خانم‌ها بیشتر از آقایان است معمولا با فعالیت جسمی و ذهنی افزایش یافته اما با استراحت کاهش نمی‌یابد. خستگی ناتوان کننده اصطلاحی است که در توصیف این نوع خستگی به کار برده می‌شود و علاوه بر جسم بر سلامت ذهنی و حتی اعتماد به نفس فرد تاثیر گذار است. آزما به ایرنا گفت: تشخیص این سندروم از طریق رد سایر علل خستگی امکانپذیر است و با توجه به اینکه برای رسیدن به این تشخیص باید بیمار به مدت ۶ ماه این علایم و نشانه‌ها را داشته باشد، هنوز زود است که در مورد میزان وقوع این سندروم به دنبال عفونت با کووید ۱۹ صحبت کرد. روش‌های مختلف روانشناسی و رفتاری کاهش استرس و دوری از شرایط استرس زا، تغییر سبک زندگی، حمایت خانوادگی، توجه به رژیم غذایی و بهبود کیفیت خواب و داروهای مسکن درد در کاهش این نوع خستگی موثر است. عضو هیات‌مدیره انجمن طب فیزیکی و توانبخشی گفت: همچنین به دلیل التهاب و احتمال آسیب به سلول‌های عصبی یا بافت قلب، عوارض طولانی مدت و در مواردی ماندگاری نیز در سیستم مغز و اعصاب قلب و عروقی این بیماران شاهدیم که توانایی و استقلال فیزیکی را از آنان سلب و عملکرد روزانه فرد را تحت تاثیر قرار می‌دهد. یک سوم افراد مبتلا به کووید ۱۹، علایم سردرد و سرگیجه، تغییرات خلقی و مشکلات شناختی ادامه داری دارند که نشان‌دهنده اثرات طولانی مدت این ویروس بر سیستم عصبی است. وی ادامه داد: وقوع سکته مغزی در کرونایی‌ها اگر چه کم است ولی مشکلات حرکتی زیادی را ایجاد می‌کند. حدود نیمی از افراد با سکته مغزی از ناتوانی مزمن رنج می‌برند. بین ۳ تا ۵ درصد از افراد مبتلا به کرونا ممکن است دچار سکته مغزی شوند که نیمی از آنها زیر ۵۰ سال هستند. در حالی که به‌طور معمول سن ۷۵ درصد از موارد سکته‌های مغزی در بیماران غیر کرونایی بالای ۶۵ سال است. در عین حال نحوه درمان و توانبخشی این بیماران تقریبا مشابه بیماران غیر کرونایی است. آزما ادامه داد: در کنار مسائلی نظیر احساس تنگی نفس، بیماران کرونایی ممکن است هفته‌ها تا ماه‌ها بعد از بهبودی از خشکی مفاصل، ضعف عضلانی، خستگی بیش از حد و احساس کمبود انرژی یا کاهش آمادگی جسمانی شاکی باشند تا حدی که فعالیت‌های روزمره زندگی آنها مختل می‌شود.

تاثیر بلندمدت کرونا بر کیفیت زندگی مبتلایان

عضو هیات‌مدیره انجمن طب فیزیکی و توانبخشی ایران گفت: بسته به اینکه مبتلایان به کرونا علایم خفیفی داشته یا با توجه به شدت بیماری در بیمارستان بستری شده‌اند، ادامه‌دار شدن این مشکلات از ۱۰ تا ۸۰ درصد متغیر است و دقیقا مشخص نیست که چرا در بعضی از بهبودیافتگان به رغم خفیف بودن نشانه‌های بیماری ممکن است ماندگاری تعدادی از علائم طولانی شود.
او افزود: احساس خستگی از شایع‌ترین عوارض طولانی مدت این بیماری است که باعث ماندن بیشتر فرد در بستر بیماری و مبتلا شدن به عوارض بی‌حرکتی می‌شود. اگر چه التهاب ارگان‌ها و سیستم‌های مختلف بدن و همچنین پاسخ نامناسب و طولانی سیستم ایمنی را می‌توان به عنوان مکانیسم احتمالی ایجاد خستگی به دنبال عفونت‌های ویروسی نام برد ولی علت اصلی آن هنوز ناشناخته است. خستگی مزمن یعنی خستگی بیش از ۶ هفته که می‌تواند از علل مهم عدم برگشت به کار و فعالیت اولیه این افراد باشد. آزما ادامه داد: در یک بررسی نشان داده شد که دو ماه بعد از ابتلا به کرونا در بیماران با سابقه بستری، در حالی که هیچکدام از آنها تب یا نشانه‌هایی از فعال بودن بیماری را نداشته‌اند، نیمی از آنها هنوز از خستگی شکایت داشته و در حدود ۴۴ درصد هم اظهار کردند که کیفیت زندگی آنها کاهش یافته است.

چهره روز

۴۰ درصد زنان بالای ۵۰ سال به پوکی استخوان مبتلا هستند

بروز و شیوع بیماری پوکی استخوان در سالمندان بیشتر است و ۴۰ درصد زنان بالای ۵۰ سال به این بیماری مبتلا هستند. رییس مرکز مدیریت بیماری‌های غیرواگیر وزارت بهداشت، درمان و آموزش پزشکی گفت: جمعیت کشور رو به سالمندی است و بیماری‌هایی که در این دوران بیشتر بروز پیدا می‌کنند، اهمیت بیشتری دارد. پوکی استخوان با افزایش خطر شکستگی استخوان مشخص می‌شود. این بیماری تقریبا علامتی ندارد و وقتی شناسایی می‌شود که شکستگی اتفاق افتاده باشد. شکستگی لگن به تنهایی از همه سرطان‌های مختص زنان بروز بیشتری دارد و مرگ و میر ناشی از شکستگی لگن نیز بسیار بالاست و ۲۰ تا ۵۰ درصد این افراد در سال اول بعد از شکستگی لگن، فوت می‌کنند. به همین دلیل بسیار مهم است که پوکی استخوان را به موقع تشخیص داده و از بروز شکستگی ناشی از آن با درمان به موقع جلوگیری کنیم.

مرز پرگهر

کاروانسرای بهرام سمنان از آن رو قصر بهرام گور نامیده شده که به گفته شکارچیان و مسافران، بهرام پنجم ساسانی (۴۳۸-۴۲۱ میلادی) در همین نواحی شکار می‌کرد. روزی بهرام در باتلاق‌های نمکین اطراف سفیدآب و بیابان مخوف ریگ جن فرو رفت و دیگر برنگشت. به گفته احمد مستوفی‌الممالک، که خاندانش در اینجا شکار می‌کردند، در این منطقه تا همین چند دهه پیش گورخرهای زیادی وجود داشت. اما از اوایل دهه ۱۳۶۰ هیچ گورخری در این منطقه مشاهده نشده است. از طرف دیگر نکته‌ای که باعث می‌شود این بنا را در آغاز کارنه کاروانسرا بلکه قصر یا ساختمان شکاری بدانیم فاصله‌ای است که بنا از نزدیک‌ترین چشمه آب شیرین دارد. چشمه آب شیرین، که به چشمه شاهی نامور است، در فاصله هفت کیلومتری بنا قرار دارد که با کانال‌های سنگی آبش به سمت سازه سرازیر می‌شده است. به نظر می‌رسد علت ساختن ساختمان در چنین فاصله‌ای از چشمه آن بوده که هیبت بنا و سر و صدای احتمالی برخاسته از فعالیت‌های آن موجب فراری دادن حیوانات نشود و همچنان گورخر و حیوانات دیگر برای نوشیدن به حوالی این چشمه بیایند. این اثر در تاریخ ۱۳ اردیبهشت ۱۳۵۴ با شماره ثبت ۱۰۵۹ به عنوان یکی از آثار ملی ایران به ثبت رسیده است.

کتابخانه

درباره کتاب «گاو بنفش»

چشم‌گیر بودن همیشه عوض کردن بزرگ‌ترین دستگاه کارخانه نیست بلکه می‌تواند روش متفاوت پاسخ‌دهی به تلفن‌ها، آغاز یک نام تجاری جدید یا قیمت‌گذاری نسخه جدید نرم‌افزار باشد و بهبود نحوه انجام کارها و بهترین روش فراگیری، روش انجام کار است که شما در عمل مشاهده می‌کنید که چه چیزهایی موثر هستند و چه چیزهایی اثرگذار نیستند. «ست گودین» نویسنده کتاب «گاو بنفش» پیشنهاددهنده راه‌هایی تازه برای رونق کسب و کار شما است. به جرات می‌توان گفت که این کتاب بهترین گزینه برای کسانی است که تمام راه‌ها را امتحان کرده‌اند و به این باور رسیده‌اند که باید تغییری اساسی در کسب و کارشان ایجاد کنند. به هر حال به یاد داشته باشید که همه فرصت‌های آشکار از بین رفته است، لذا به نظر نمی‌رسد مردم مشکلاتی که به آسانی حل شوند را پیش رو داشته باشند. اگر می‌خواهید تغییر کنید باید ایده‌پرداز خوبی باشید.

ادامه از صفحه اول

تامین معیشت هنرمندان موسیقی هم مهم است

بر خلاف بسیاری از کسب و کارها موسیقی حسابی از رونق افتاده و نیازمند کمک و حمایت جدی از سوی مردم و دولت است. مساله این است که همیشه در ماه‌های پایانی سال مانند بسیاری از صنوف دیگر که فعالیت‌هایشان پررونق می‌شود، موسیقی هم به همین گونه است و این ماه‌ها می‌تواند برای بسیاری از هنرمندان این عرصه ماه‌های اوج‌گیری باشد، اما متاسفانه با این اتفاقی که افتاد همه چیز مختل شد، همه دچار مشکل شدند و جامعه هنری و موسیقی کشور هم از این موضوع مستثنی نبود. فعالیت‌های موسیقی هم به این دلیل که با مخاطب و اجتماع سر و کار دارد بیشتر آسیب دیده و فعالیت‌های اهالی موسیقی و به خصوص کنسرت‌های موسیقی عملاً میسر نیست. بسیاری از آموزشگاه‌ها و کلاس‌های موسیقی عملا تعطیل شده‌اند که این مساله بسیار جدی و مهمی است. از طرفی هم معلوم نیست این مساله تا چه زمانی ادامه دارد. البته آموزش موسیقی هیچ‌وقت به معنای کار اقتصادی مقرون به صرفه نبوده و بیشتر اساتید این رشته از روی عشق و علاقه دست به آموزش می‌زنند و هیچ کس نمی‌تواند از این راه تمام هزینه‌های زندگی خود را تامین کند، اما حالا در این شرایط همین حداقل‌ها هم از بین رفته و شاید تنها یکی دو آموزشگاه توانسته باشند همچنان به کار خود ادامه دهند. این مساله در شهرستان‌ها بیشتر از تهران به چشم می‌خورد و خیلی از آموزشگاه‌های موسیقی در شهرستان‌ها که به زحمت خود را سرپا نگه داشته بودند، با شیوع کرونا توانایی ادامه نداشتند و به ناچار تعطیل شدند. حالا دیگر نه کنسرتی برگزار می‌شود و نه برنامه‌های جنبی در این زمینه وجود دارد و خیلی از مردم هم که دیگر برای تامین هزینه‌های عادی زندگی خود با مشکل مواجه‌اند کسی به فکر پرداخت هزینه کلاس موسیقی برای فرزندانش نمی‌افتد و به این ترتیب آموزشگاه‌هایکی پس از دیگری تعطیل شده‌اند. البته وقتی پای موسیقی نواحی و کلاسیک به میان بیاید اوضاع بدتر هم می‌شود، حالا در بخش موسیقی پاپ آلبوم‌هایی منتشر شد و کارهایی صورت گرفت اما در بخش کلاسیک و نواحی به آن معنا رونق اقتصادی وجود نداشت بنابراین آموزش بخشی بود که اینها می‌توانستند فعالیت کنند که الان با تهدید جدی روبرو شده‌اند. در واقع الان کل جامعه موسیقی درآمدزایی ندارند. باید به این مساله به‌طور جدی اندیشید و از مجموعه دولت و شخص وزیر فرهنگ و ارشاد می‌خواهیم فکری برای بخش موسیقی بکنند. باید برای برای جبران این خسارت‌ها و تامین معشیت هنرمندان موسیقی با تاکید بر برخش‌های آسیب‌پذیر فکری اساسی کنند و چاره‌ای بیندیشند. این دغدغه جدی خانه موسیقی است. امیدواریم از این ورطه عبور کنیم و هر چه زودتر این مساله تمام شود. چرا که اگر ادامه یابد تبعات بعدی هم دارد. تا همه چیز به روال عادی برگردد بسیار طول می‌کشد. الان اولویت‌های مردم چیز دیگری است اول سلامت و بعد معشیت است و همه این موضوعات را کنار می‌گذاریم می‌بینیم که بخش موسیقی نیاز به یک تمهید جدی دارد.

جامعه

کاهش ۴ تا ۸ درجه‌ای دمای هوا در کشور

مدیر کل پیش‌بینی و هشدار سریع سازمان هواشناسی از حاکمیت جو پایدار در بیشتر مناطق کشور خبر داد. صادق ضیاییان گفت: دمای هوا طی هفته جاری بین ۴ تا ۸ درجه سانتیگراد در برخی مناطق کاهش می‌یابد. صادق ضیاییان اظهار کرد: طی روزهای (۵ و ۶ آبان) در سواحل مرکزی و غربی دریای خزر و روز چهارشنبه و پنجشنبه (۷ و ۸ آبان) در استان‌های گیلان، مازندران و گلستان بارش پراکنده پیش‌بینی می‌شود. همچنین تا چهارشنبه (۵ تا ۷ آبان) دمای هوا در سواحل دریای خزر بین ۴ تا ۶ درجه سانتیگراد کاهش می‌یابد و از روز سه‌شنبه تا پنجشنبه (۶ تا ۸ آبان) دمای هوا در شمال شرق بین ۵ تا ۸ درجه سانتیگراد کاهش خواهد یافت. ضیاییان در ادامه با بیان اینکه از سه‌شنبه تا پنجشنبه (۶ تا ۸ آبان) با توجه به شرایط پایداری و سکون نسبی جو امکان کاهش کیفیت هوا در شهرهای صنعتی و پرجمعیت به ویژه تهران و کرج دور از انتظار نیست، اظهار کرد: طی بعدازظهر روزهای چهارشنبه و پنجشنبه (۷ و ۸ آبان) در مناطقی از استان‌های خراسان جنوبی، سیستان و بلوچستان، شرق کرمان و شرق هرمزگان وزش باد شدید با احتمال خیزش گرد و خاک رخ می‌دهد.

رعایت دورکاری مراکز دولتی و خصوصی الزامی است

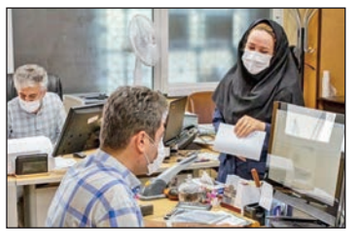

معاون درمان ستاد فرماندهی مدیریت بیماری کرونا در کلان‌شهر تهران دورکاری کارمندان را برای همه مراکز دولتی و بخش خصوصی الزامی اعلام کرد. دکتر نادر گفت: پیشنهاد ساعات کار متفاوت دستگاه‌های اجرایی در پایتخت به ستاد ملی مقابله با کرونا ارایه شد. او افزود: دورکاری ۵۰ درصدی کارکنان دولت از جمله محدودیت‌هایی است که از روز ۵ آبان در تهران به اجرا درآمده و تا پایان ماه ادامه می‌یابد. همه دستگاه‌ها باید دورکاری کارکنان خود را به دقت اجرا کنند. همچنین پیشنهاد ساعات کار متفاوت دستگاه‌های اجرایی در تهران به ستاد ملی مقابله با کرونا ارایه شد که هنوز مصوب نشده ولی در دستور کار این ستاد قرار دارد. معاون درمان ستاد فرماندهی مدیریت بیماری کرونا در کلان‌شهر تهران یادآور شد: این موضوع کمک می‌کند ازدحام در ساعات خاصی به وجود نیاید و تردد مردم در زمان بیشتری انجام شود. در حال حاضر شروع کار اغلب دستگاه‌ها و مراکز دولتی در تهران ساعت هشت صبح است و در نتیجه ازدحام رسیدن به ادارات هم هفت تا هشت صبح است، در صورتی که ساعات شروع کار متفاوت باشد از ازدحام در این ساعات خاص جلوگیری می‌شود. اجرای این تصمیم سبب می‌شود در بازه زمانی ۲ تا سه ساعته ورودی و خروجی مردم انجام شود و ازدحام هم به وجود نیاید.

تعداد جان باختگان کرونا به ۳۲ هزار و ۹۵۳ نفر رسید

تاکنون ۵۷۴ هزار و ۸۵۶ نفر در کشور به‌طور قطعی به ویروس کرونا مبتلا شده و با فوت ۳۳۷ نفر از بیماران کرونایی در ۲۴ ساعت گذشته، تعداد جان‌باختگان کرونا در کشور به ۳۲ هزار و ۹۵۳ نفر رسیده است. سخنگوی وزارت بهداشت، درمان و آموزش پزشکی گفت: متاسفانه در طول ۲۴ ساعت گذشته، ۳۳۷ بیمار کووید ۱۹ جان خود را از دست دادند و مجموع جان باختگان این بیماری به ۳۲ هزار و ۹۵۳ نفر رسید. سیما سادات لاری ادامه داد: خوشبختانه تاکنون ۴۵۹ هزار و ۲۵۰ نفر از بیماران، بهبود یافته یا از بیمارستان‌ها ترخیص شده‌اند. همچنین ۴۹۸۲ نفر از بیماران مبتلا به کووید ۱۹ در وضعیت شدید این بیماری تحت مراقبت قرار دارند. او بیان کرد: استان‌های تهران، اصفهان، قم، آذربایجان شرقی، خراسان جنوبی، سمنان، قزوین، لرستان، اردبیل، خوزستان، کرمانشاه، کهگیلویه و بویراحمد، گیلان، بوشهر، زنجان، ایلام، خراسان رضوی، مازندران، چهارمحال و بختیاری، البرز، آذربایجان غربی، مرکزی، کرمان، خراسان شمالی، همدان، یزد و کردستان در وضعیت قرمز قرار دارند.

میراث نامه

قدمت ۱۵ هزار ساله سایت باستانی میبد

در میان آثار و بناهای تاریخی متعدد شهرستان میبد، روستای بیده در بافت تاریخی مرکز این شهرستان قرار دارد و محدوده کندوان بیدار این روستا با بوک‌هایی که در دل خاک ایجاد شده، جلوه‌ای زیبا و شگفت‌انگیز از معماری کویر مرکزی ایران را به نمایش گذاشته است. به گفته اهالی بافت تاریخی بیده که بیشتر آنها کشاورز، دامدار یا کارگر کارخانه هستند، حریم و محدوده روستای کندوان به علت آنکه هر لحظه بیم افتادن بچه‌ای از بلندی در این مسیر وجود دارد، نیازمند ایمن‌سازی است. رییس اداره میراث فرهنگی، صنایع دستی و گردشگری میبد با برشمردن ویژگی‌های بافت تاریخی بیده میبد گفت: منطقه بیده یکی از سایت‌های باستانی میبد شهرستان است و قدمت آن حدود ۱۵ هزار سال پیش برآورد شده است. رسول مشتاقیان افزود: بیشتر این منطقه که بر روی تراس طبیعی شهر بنا شده، ارگی بوده که در کنار خود خندق داشته و هم‌اکنون نیز قسمت‌هایی از این خندق وجود دارد و به عنوان خندق یا رودخانه بومکنی بیده معروف است. او افزود: مرمت‌های انجام شده در روستای کندوان بیده با هدف احیا و جلوگیری از تخریب بافت و کمک به گردشگری انجام شده و از اهالی منطقه انتظار می‌رود در انجام مرمت و رسیدگی به این بافت مشارکت بیشتری داشته‌باشند.

هنر

۲ مجموعه شعر کردی از ۸۴ شاعر کرمانشاهی منتشر شد

۲ مجموعه از گزیده اشعار کردی ۸۴ شاعر کرمانشاهی با نام‌های «بخته‌واران» و «شه‌سه‌واران» به کوشش استاد «فرشید یوسفی» توسط انتشارات سرانه در کرمانشاه منتشر شد. مجموعه «بخته‌واران» (باران شانسی) دارای ۲۱۸ و مجموعه «شه‌سه واران» (باران شدید) ۲۲۱ صفحه است؛ این ۲ مجموعه هر یک محتوی گزیده اشعار کردی ۸۴ شاعر کردی سراست که با شعر «میرزا شریف آزادی» و «میرزا شفیع دینوری» آغاز و با شعری از فرشید یوسفی پایان می‌پذیرد. این اشعار دربردارنده تمامی گویش‌های گوناگون کردی است و سرآینده‌های قدیمی و متاخر، از همه سن و سبکی را در بر دارد و مقدمه‌های این ۲ کتاب را نیز دکتر «ایرج بهرام‌وند» نوشته است. کرمانشاه از دیرباز مهد پرورش شاعرانی بوده است که متناسب با دوران خود و شرایط فرهنگی و اجتماعی اشعاری سروده‌اند. شاعرانی چون الماس خان کندوله‌ای، سید یعقوب ماهیدشتی و درویش نوروز سورانی، شاکه، مصور و سایرین از قرن‌ها پیش تا شاعران اخیر همچون بهزاد، مهجور، تمکین، پرتو کرمانشاهی، عباس قصری و فرشید یوسفی و جوان‌ترها مثلا ایرج قبادی، سعید عبادتیان، علی الفتی، رضا موزونی، امین شیرزادی، جلیل آهنگرنژاد، احسان نجفی، محمدجواد جلیلیان و...

هنر

بهزاد فراهانی: ریسک نمی‌کنم

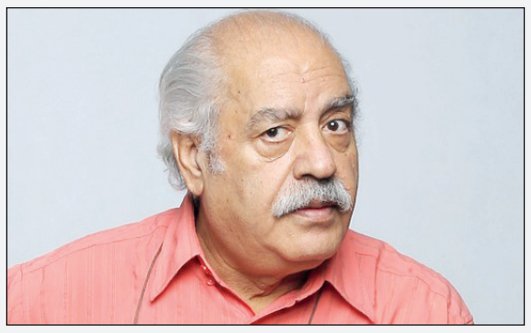

بهزاد فراهانی گرچه معمولا تئاترهای پرجمعیت روی صحنه می‌برد ولی در دوران کرونایی ترجیح می‌دهد ریسک نکند و به همین دلیل برای اولین بار نمایشنامه‌ای تک نفره نوشته است. این هنرمند درباره تازه‌ترین فعالیت‌های خود خبرهایی می‌دهد؛ از جمع‌آوری آثار نوشتاری تا ایده‌هایی برای ساخت فیلم و اجرای تئاتر. او که پیش از این عموما نمایش‌هایی پر پرسوناژ مانند «گل و قداره»، «مریم و مرداویج» و... را با گروه تئاتر «کوچ» اجرا کرده است، درباره فعالیت‌های تازه خود در حوزه تئاتر می‌گوید: برای اولین بار نمایشنامه‌ای تک نفره نوشته‌ام که به نوعی برآمده از شرایط فعلی است و باید کمی جلو برویم و ببینیم برای اجرایش چه می‌توان کرد. فراهانی البته بهتر می‌داند درباره ماجراهای این نمایش توضیحی ندهد و فقط به بیان این نکته بسنده می‌کند که شخصیت این نمایشنامه یک زن حدودا هفتاد-هشتاد ساله است. او درباره اجرای احتمالی این اثر می‌گوید: فعلا که نمی‌توان برنامه‌ای قطعی داشت ولی شاید این نمایش را در یکی از فستیوال‌های خارج از کشور اجرا کنم. هرچند که شرایط آن فستیوال هم مشخص نیست و آنها هم منتظرند ببینند کرونا ما را به کجا می‌کشاند.