Vol. 7 | No. 1798 | Tue. Nov 10. 2020 | سه‌شنبه ۲۰ آبان ۱۳۹۹ | ۲۴ربیع‌الاول ۱۴۴۲ | سال هفتم | شماره ۱۷۹۸ | ۸ صفحه | قیمت: ۳۰۰۰ تومان

WWW.TAADOLNEWSPAPER.IR

تعادل

نیاز اقتصاد ایران

دلار	یورو	تمام‌سکه	شاخص بورس
--	--	۱۳۰۳۱۰۰۰ تومان	۱۲۱۵۲۲۲

وزارت صمت در نامه‌ای به بانک مرکزی خواستار شد

مسدودسازی مسیر وام‌دهی به ۳۰ فعالیت بانکی

صفحه ۷

نرخ ارز ریخت اما سفر هوایی ارزان نشد

وعده تعیین قیمت بلیت هواپیما با دلار نیمایی

صفحه ۵

با فشار دلالان در یک رفت و برگشت قیمت سکه به کانال ۱۳ میلیون و دلار ۲۶ هزار تومان برگشت

مقاومت در برابر ریزش نرخ‌ها

صفحه ۳

شوک شدید واکسن کرونا به بازارهای جهانی

نفت اوج گرفت، طلا سقوط کرد

۲

عکس: Reuters

اولویت‌های ایران پیش از بایدن کدامند؟

درس‌های اقتصادی برجام

صفحه ۲

سیاست یک بام و دوهوا و تاخت و تاز کرونا

ایران جان ندارد

صفحه ۸

«تعادل» بازدهی و سرمایه‌گذاری در بانک و بورس را بررسی می‌کند

سودی که با رانت و فساد می‌آید

صفحه ۴

یادداشت-۱

باز کردن قفل fatf

یوسف مولایی

بعد از تحولات اخیر در ایالات متحده و حضور بایدن و دموکرات‌ها در کاخ سفید، بحث احیای دوباره برجام، پایان تحریم‌ها و گشایش‌های اقتصادی نیز مطرح شده است. اما باید بدانیم که حضور در صحنه مناسبات اقتصادی و ارتباطی جهانی، ملزومانی می‌طلبد که تا وقتی این ملزومات فراهم نشوند، نمی‌توان انتظار گشایش خاصی در اقتصاد و معیشت کشور داشت. یکی از گزاره‌های مهمی که نظام سیاسی کشور باید به سرعت تکلیف خود را با آن روشن کند، FATF و لوایح مرتبط با آن است. مکانیسمی فراگیر و بین‌المللی که اعتماد و اطمینان لازم را برای انجام مبادلات اقتصادی جهانی برای اعضا ایجاد می‌کند. به عبارت دیگر، زمانی که عضوی از بدنه جامعه بین‌الملل از امضای این سند خودداری می‌کند، در واقع خود را از ارتباط و اتصال به مراودات مالی و اقتصادی محروم کرده است. ضمن اینکه این پالس را به سایر کشورها ارسال می‌کند که شفافیت لازم را در فعالیت‌هایش ندارد. در واقع هر فعل و انفعال اقتصادی در جهان امروز منوط به پذیرش این ساز و کار عمومی است. اگر فرض بگیریم که بعد از احیای برجام ایران بتواند سهم خود را در بازار نفت پس بگیرد، صادرات نفتی و غیرنفتی را آغاز کند، اما تکلیف FATF هنوز روشن نشده باشد، بدون تردید هیچ تغییری در وضعیت اقتصادی و معیشتی کشور ایجاد نخواهد شد. چرا که بدون پیوستن به این سازوکار امکان نقل و انتقال بانکی و مالی برای کشور وجود نخواهد داشت. یعنی یک دلار از صادرات نفتی از طریق ساختارهای بانکی و مالی نمی‌تواند به کشور وارد شود. حتی شرکای نزدیک ایران مثل روسیه و چین هم پیام‌های متعددی ارسال کرده‌اند که بدون امضای FATF امکان تداوم و توسعه ارتباطات اقتصادی و ارتباطی وجود نخواهد داشت. این در حالی است که برخی افراد و جریانات بدون توجه به این ضرورت از راهکارهای جایگزین FATF صحبت می‌کنند. من نمی‌دانم این افراد مبتنی بر چه سند و مدرکی یک چنین ادعاهایی را مطرح می‌کنند. نقش این سند در اقتصاد، مانند حق وتو در شورای امنیت مطلق است. در واقع FATF کلید درب اصلی ارتباطات بین‌المللی در حوزه اقتصاد است. آن دسته از افرادی که هنوز در خصوص راهکارهای جایگزین FATF صحبت می‌کنند هرگز اشاره نمی‌کنند که این راهکارهای جایگزین چیست؟ مطمئن باشید اگر یک چنین راهکاری وجود داشت، قبل از ایران چین و روسیه و... از آن بهره برده بودند. یکی از راهکارهای مخالفان FATF، انتقال پول به صورت چمدانی و فیزیکی است که هم خطرات فراوانی دارد و هم اینکه مبالغ هنگفتی باید به عنوان هزینه جابه‌جایی (گاهی اوقات تا ۳۰ درصد مبلغ انتقالی) پرداخت شوند. به نظر می‌رسد یکی از دلایل مخالفت‌ها با FATF مبتنی بر همین منافع کلان اقتصادی برای برخی سوداگران است. با توجه به اینکه سازوکارهای بین‌المللی مبتنی بر رویکردهای فراملی و جهان‌شمول طراحی و تدوین می‌شوند، نمی‌توان با یک راهکار ملی آثار فراملی ناشی از این سازوکارها را مرتفع کرد. چرا که اراده چندین کشور و نهاد بین‌المللی پشت آن قرار دارد و این ساختار به هم پیوسته بر مجموعه فعل و انفعالات مالی نظارت دارند. در واقع هر چند امضا یا عدم امضا، پذیرش یا عدم پذیرش استانداردهای FATF در حیطه اختیار مسوولان داخلی قرار دارد، اما تبعات برآمده از عدم امضای این سند از دایره اختیارات مسوولان ایرانی خارج است. چرا که مساله FATF تنها موضوعی مرتبط با امریکا، اروپا و... نیست، بلکه کل ساختار اقتصادی جهانی ضرورت اجرایی ساختن آن را پذیرفته‌اند و بر اساس مفاد آن عمل می‌کنند. در نهایت هم نباید فراموش کنیم، قرار نیست با امضای این سند اتفاق خاصی رخ دهد. اساسا FATF جز تهیه گزارش‌ها و توصیه‌هایی از موارد مربوط به پولشویی و تأمین مالی تروریسم در کشورها و اطلاعاتی نظیر این کار خاص دیگری نمی‌تواند انجام دهد. آنچه مساله FATF را بسیار حساس‌تر می‌کند اثری است که گزارش‌های تحلیلی آن بر سایر کشورهای عضو می‌گذارد. یعنی اکثریت قریب به اتفاق کشورهای جهان به جز موارد بسیار اندک (مثل کره شمالی) خارج از چهارچوب‌های گزارش FATF اقدام به برقراری ارتباطات بانکی با هیچ کشور دیگری نمی‌کنند. به عبارت روشن‌تر چنانچه گزارش منفی از سوی FATF در خصوص وضعیت نظام بانکی و اقتصادی یک کشور خاص منتشر شود به سرعت تراکنش‌های مالی آن با جهان پیرامونی در حرکتی دومینویی وار قفل خواهند شد. بنابراین به نظر م وقت آن رسیده که نظام سیاسی تکلیف خود را با این سازوکار فراگیر مشخص کند. چرا که بدون چرخاندن کلید FATF تصور گشایش‌های اقتصادی و ارتباطی بیشتر به یک رویای در دوردست شبیه خواهد بود تا واقعیتی ملموس که بتوان روی آن حساب باز کرد.

یادداشت-۲

و اما استقلال بانک مرکزی

حجت‌الله فرزانی

بر اساس برخی اخبار منتشر شده، ظاهرا تصمیماتی که دولت اخیرا در خصوص ترخیص کالا از گمرکات کشور بدون نیاز به هماهنگی با بانک مرکزی داشته، باعث گلایه شخص رییس کل بانک مرکزی از این نوع تصمیمات ارزی شده است. چالشی که یک‌بار دیگر بحث‌های مرتبط با محدوده اختیارات و استقلال بانک مرکزی را در محافل اقتصادی و رسانه‌ای مطرح و ضرورت ارزیابی‌های تحلیل بیشتر در خصوص آن را گوشزد می‌کند. هرچند شاید برخی تصور کنند که عدم استقلال بانک مرکزی موضوعی صرفا اقتصادی است و تبعات آن تنها در اتمسفر اقتصادی جامعه بروز خواهد کرد، اما در حقیقت تبعات این مساله به غیر از اقتصاد، سایر بخش‌های فرهنگی، اجتماعی، امنیتی و... را نیز در بر می‌گیرد. موضوع استقلال بانک مرکزی حقیقتی است که کشورهای توسعه یافته دهه‌ها قبل ضرورت آن را درک و آن را عملیاتی ساخته‌اند. چرا که تجربه اقتصادی جوامع مختلف نشان می‌دهد اگر سیاست‌گذاری‌های کلان مالی و پولی در اختیار ساختارهای اجرایی و روسای جمهور باشد یا مداخلاتی در آن صورت بگیرد، بدون تردید دولت‌ها با بروز نخستین نشانه‌های کمبود و کسری به بانک مرکزی و بازارهای پولی و بانکی به عنوان یک صندوق مالی یدکی یا جیب کمکی نگاه و گاه و بیگاه برای استقراض به سراغ منابع آن می‌روند. این رویکرد دولت‌ها در استقراض از ساختارهای بانکی هرچند مشکلات اقتصادی روزمره را برای مدت کوتاهی حل می‌کند، اما در بلندمدت تبعات مخربی در بخش‌های مختلف به جای می‌گذارد که در برخی موارد این تبعات مخرب جبران‌ناپذیر است. البته ضرورت استقلال بانک مرکزی در اقتصادهای پیشرو حل شده است و اساسا شیوه انتخاب روسای کل بانک مرکزی یا متولیان فدرال‌رزرو به گونه‌ای است که دولت‌ها نتوانند هیچ دخالتی در آن داشته باشند. اما در اقتصاد ایران با توجه به اینکه انتخاب رییس کل بانک مرکزی کشور به عهده رییس‌جمهوری است، این تصور هم وجود دارد که دولت می‌تواند دخالتی در تصمیم‌سازی‌های آن داشته باشد. از سوی دیگر با بروز نخستین نشانه‌های نوسان در بازار یا ایجاد کسری بودجه (مثل شرایط امسال) در اغلب موارد، چون رییس کل از طرف دولت انتخاب شده، سیاست‌گذاری آن را نیز دولت‌ها انجام می‌دهند. کما اینکه در زمان دولت‌های نهم و دهم نیز مشاهده شد که بانک مرکزی به نوعی بدل به جیب دوم دولت و حساب یدکی شخص رییس‌جمهور شده بود و رییس‌جمهور وقت به خود اجازه می‌داد هر زمان نیازی احساس کرد از منابع بانک مرکزی برای حل مشکلات جاری خود استفاده کند.

ادامه در صفحه ۶

یادداشت-۳

بورس در پسا انتخابات امریکا

جواد عظیمی

بازار بورس اوراق بهادار تهران در معاملات روزهای گذشته دچار التهاباتی بود که به‌شدت تحت تاثیر انتخابات امریکا قرار داشت. در روز پایانی هفته گذشته با توجه به برتری اولیه دونالد ترامپ، سهام وابسته به دلار و به خصوص پالایش‌ها با یک رشد نسبی همراه شد، اما پس از پیشی گرفتن جو بایدن در ابتدای هفته جاری به نوعی ورق برگشت و بازار دوباره جهت نزولی به خود گرفت. با این حال بسیاری از کارشناسان بر این باورند که حافظه تاریخی ثابت کرده که چارچوب سیاست‌های کلی ایران و امریکا تغییری نخواهد داشت و انتخابات امریکا تنها به صورت هیجانی و مقطعی تاثیرگذار است و به صورت بلندمدت نمی‌تواند تاثیر زیادی بر بازار بورس اوراق بهادار بگذارد. همچنین در چند روز گذشته و پس از انتخابات امریکا به نظر می‌رسد فضای روانی مشارکت مردم در بازار دلار از بین رفته است و احتمالا دولت و بانک مرکزی دلار را در همین حوالی بازارگردانی کنند این امر می‌تواند بازار دلار و به تبع آن جذابیت بازارهای سکه و طلا را کاهش دهد و نقدینگی را دوباره به سمت بازار سهام سوق دهد و حرکت صعودی شاخص کل را آغاز کند.

ادامه در صفحه ۶

یادداشت-۴

رشد نقدینگی و معیشت مردم

محسن شمشیری

گزارش روز ۱۹ آبان ۹۹ بانک مرکزی در مورد تحولات اقتصادی نکات مختلفی را مطرح کرده است اما درکنار خبر مهم سقف نرخ سود ۲۲ درصدی برای اوراق مالی، به چند شاخص عمده در مورد رشد نقدینگی، پایه پولی و حجم پول شامل حساب جاری، چک‌ها و اسکناس اشاره کرده است که می‌تواند عامل تعیین کننده‌ای در شاخص تورم، مبادلات اقتصادی، قیمت‌ها در بازارهای مختلف باشد و رفتار معاملاتی مردم و فعالان اقتصادی را تحت تاثیر قرار دهد. به عبارت دیگر، با اینکه دولت و بانک مرکزی انتظار دارند که نرخ تورم مهار شود و نوسان قیمت‌ها کاهش یابد اما رفتار مالی و پس‌اندازهای مردم و نگهداری پول به صورت نقد نشان می‌دهد که تمایل به نگهداری پول در حساب‌های بلندمدت بانک‌ها کاهش یافته و عمده پول به صورت نقد در حساب جاری، چک‌ها، اسکناس، و حتی حساب کوتاه‌مدت نگهداری می‌شود و امروز با توجه به دسترس بودن کارت‌های بانکی، عملا باید حساب کوتاه‌مدت را نیز پول نقد در نظر بگیریم زیرا حتی سریعتر از اسکناس خرج می‌شود و با وجود آنکه برخی مراکز تمایلی به دریافت اسکناس ندارند، اما...

ادامه در صفحه ۶

یادداشت-۵

بورس و تجربه‌های تازه

رضا غنی‌پور

این روزها بار دیگر شاهد کاهش ارزش سهام در روزهای گذشته بودیم که با توجه به انتخاب بایدن در امریکا، امری قابل پیش‌بینی بود. احتمالا شما هم این مطلب را شنیده‌اید که همه‌چیز در قیمت‌ها خلاصه می‌شود. این جمله کوتاه برای فعالان بازارهای مالی، عبارتی آشناست. «شاخص کل بورس تهران افت قابل توجهی به ثبت رساند.» اما این‌بار در کنار بازار سهام شاهد ریزش قیمت در بازارهای موازی نیز هستیم. وضعیت سایر بازارها پس از انتخابات امریکا، تجربه‌ای است که بازار سهام آن را دو ماه قبل‌تر به تصویر کشیده است. اگر در خاطرتان مانده باشد، بازار در زمان دلار ۳۲ هزار تومانی هیچ رشد و واکنش مثبتی به این موضوع نداشت. بر اساس این داده‌ها، می‌توان ارزیابی کرد بازار در نیمه اول سال با دلار ۲۰ هزار تومانی سامانه نیما هماهنگ بود و در نیمه دوم سال هم با دلار نیمایی در همین محدوده معاملات خود را ادامه خواهد داد. اما کماکان هیجان نقد کردن دارایی‌ها وجود دارد و این هیجان تاکنون نگذاشته که بازار به روند متعادلی برسد. البته ریسک سیستماتیک تا حدود بسیار زیادی کمتر شده است و...

ادامه در صفحه ۶

یادداشت-۶

خروج خارجی‌ها را دشوار کنیم

حمیدرضا صالحی

فعالیت‌های اقتصادی انجام شده در دوره برجام در کنار منافعی که برای کشور داشت، درس‌های گرانبهایی را نیز به ارمغان آورد، درس‌هایی که باید در سال‌های آینده و در جریان تعامل با کشورهای خارجی و شرکت‌های بین‌المللی، در دستور کار مقامات تصمیم‌گیر قرار گیرد. یکی از این درس‌ها مربوط به حضور ایران در بازار نفت جهان می‌شود. ایران به عنوان یکی از قدیمی‌ترین اعضای اوپک در طول دهه‌های گذشته در بازار نفت حضور فعالی داشته و بازار مربوط به خود را نیز در اختیار گرفته است. امروز با توجه به این تحریم‌ها، بعضی از کشورها بازار ایران را برای خود کرده‌اند و ما در صورت کاهش تحریم باید در ابتدا فکری برای بازگشت به بازار کنیم، موضوعی که البته با توجه به بازار سنتی ایران در میان کشورهای مختلف جهان، چندان دشوار نخواهد بود اما قطعا نیز به مذاکره و بررسی‌های دقیق دارد. جدای از آن در ماه‌های گذشته، بهای نفت تحت تاثیر شیوع ویروس کرونا کاهش یافته و تقاضا نیز برای این محصول کمتر شده است، از این رو حتی اگر ایران بتواند بدون محدودیت نفت بفروشد نیز باید بداند که دسترسی به منابع درآمدی آن...

ادامه در صفحه ۶

گزارش روز

در تناقضی آشکار در عمل به مصوبات شورای عالی فضای مجازی

وقتی رسانه ملی برای اینستاگرام تبلیغ می‌کند

در حالی که مصوبه شورای عالی فضای مجازی بر حمایت از شبکه‌های اجتماعی و پیام‌رسان‌های بومی تاکید ویژه‌ای دارد، رسانه ملی در اقدامی آشکار استفاده از پیام‌رسان خارجی را تبلیغ می‌کند. به گزارش مهر، شورای عالی فضای مجازی در سال ۹۶ مصوبه سامان‌دهی پیام‌رسان‌های اجتماعی را در راستای حمایت از شبکه‌های داخلی و ضابطه‌مند کردن فعالیت شبکه‌های اجتماعی خارجی در کشور ابلاغ کرد. در این مصوبه سیاست‌ها و اقدام لازم نهادهای مرتبط در جهت حفظ و صیانت از هویت ملی و ساماندهی فعالیت پیام‌رسان‌های اجتماعی در کشور با هدف فراگیری پیام‌رسان‌های اجتماعی داخلی و ساماندهی فعالیت پیام‌رسان‌های اجتماعی خارجی مدنظر قرار گرفته است. تهیه و تدوین شرایط و ضوابط اعطای مجوز فعالیت به پیام‌رسان‌های اجتماعی داخلی و خارجی در کارگروهی با عضویت وزارتخانه‌های ارتباطات، ارشاد، اطلاعات، معاونت علمی ریاست‌جمهوری، دادستانی کل کشور، سازمان تبلیغات اسلامی، پلیس فتا، سپاه پاسداران و سازمان صداوسیما صورت گرفت. در این مصوبه سازمان صداوسیما موظف شد که به‌منظور ترویج و آموزش کاربری همگانی پیام‌رسان‌های اجتماعی داخلی و ارتقای آگاهی و مهارت مردم در بهره‌برداری از ظرفیت‌ها و مقابله با مخاطرات آنها در زندگی فردی و اجتماعی کاربران، اقدام به تولید و پخش برنامه‌های رادیویی و تلویزیونی مناسب کند. حمایت و بسترسازی برای افزایش تولید محتوای مبتنی بر فرهنگ اسلامی ـ ایرانی و تسهیل دسترسی کاربران به پیام‌رسان‌های بومی در این مصوبه در حالی برعهده سازمان صداوسیما قرار داده شده که چندی است در اغلب برنامه‌های تلویزیونی این رسانه، شاهد تبلیغ شبکه‌های اجتماعی و پیام‌رسان‌های خارجی به صورت علنی هستیم. اکثر برنامه‌های صداوسیما که به صورت شبانه روزی برای مردم پخش می‌شود دارای صفحه اینستاگرام بوده و این موضوع از سوی تهیه‌کنندگان این برنامه‌ها به وضوح به بینندگان اعلام می‌شود. تولیدکنندگان این برنامه‌ها، نشانی صفحات خود را یا به صورت زیرنویس یا به صورت اعلامی در اختیار بینندگان قرار می‌دهند و برای افزایش میزان بازدیدکنندگان از صفحات‌شان بارها در فواصل مختلف برنامه و روی آنتن رسانه ملی از کاربران می‌خواهند که صفحات فیک مشابه در اینستاگرام را به اشتباه فالو نکنند. این مثال‌ها چند نمونه از عدم التزام سازمان صداوسیما به مصوبه شورای عالی فضای مجازی در حمایت از پیام‌رسان‌های داخلی و عدم رعایت ضوابط برای تبلیغ فعالیت شبکه‌های اجتماعی خارجی در کشور است. کارشناسان بسیاری این اقدام رسانه ملی را تناقض آشکار در عمل به مصوبات شورای عالی فضای مجازی و سیاست‌گذاری در حوزه حاکمیت فضای مجازی می‌دانند.

ادامه در صفحه ۶

سیاست

تقریظ رهبری انقلاب بر منظومه شهید سلیمانی

نویسنده «منظومه قاسم سلیمانی» از نوشتن تقریظ رهبر انقلاب بر سروده جدیدش خبر داد.
افشین علا شـاعر و ترانه‌سرا در کانال تلگرامی خود از نگارش تقریظ آیت‌الله سید علی خامنه‌ای رهبر انقلاب بر کتابش با عنوان «منظومه قاسم سلیمانی» خبر داد و نوشت: تابستان امسال پس از سفری به کرمان و زیارت مزار شهید قاسم سلیمانی، تصمیم گرفتم منظومه‌ای در وصف آن سردار والامقام بسرایم. به لطف خدا پس از روزهای متمادی توانستم این منظومه را که در قالب مثنوی اسـت با بیش از دویست بیت به پایان برسانم. خوشـبختانه چندی پیش این اثر به استحضار رهبر فرزانه انقلاب رسـید و با استقبال ایشـان روبرو شد. این‌بار حضرت آیت‌الله خامنه‌ای ضمن ارسال پیامی محبت‌آمیز، انگشتر خود را نیز به این فرزند کوچک‌شان اهدا کردند. هدیه‌ای که از تمام مواهب مادی برایم عزیزتر است. انشـاالله این منظومه، همزمان با اولین سالگرد شهادت سردار، توسط بنیاد حاج قاسم سلیمانی در قالب کتابی نفیس منتشر خواهد شد. من هم قصد داشتم این خبر را همزمان با سالگرد شهید منتشر کنم. اما با شکست خفت‌بار ترامپ، قاتل بی‌آبروی آن سردار دلاور، چنان به وجد آمدم که تصمیم گرفتم به نشانه شادی و شکر، هم‌اکنون این مطلب را به اطلاع عزیزان برسانم. امید است که این اثر ناقابل، چشم‌روشنی کوچکی باشد برای تسلی دل خانواده سرافراز حاج قاسم و همه عاشقان آن شهید عزیز که نامش تا ابد زبانزد آزادگان و جوانمردان عالم خواهد بود. متن پیام رهبر معظم انقلاب اسلامی بدین شرح است: «بسمه تعالی رساو شیوا و خوش لفظ و معنا سروده شده است. منظومه ماندگاری خواهد شد ان شاءالله. این قریحه و این توفیق را به آقای افشین علا تبریک می‌گویم.»

احتمال ارایه طرح دو فوریتی تعطیلی تهران

رییس کمیسیون بهداشت و درمان مجلس شورای اسلامی تاکید کرد که باید تهران و کلان‌شهرها حداقل به مدت دو هفته تعطیل شـود و برای بعـد از آن هم برنامه‌ریزی اساسی صورت گیرد در غیر این صورت ما هفته آینده طرح دو فوریتی را برای الزام دولت به این کار ارایه خواهیم کرد. حسینعلی شهریاری در گفت‌وگو با ایسنا، با اشاره به شیوع گسترده ویروس کرونا اظهار کرد: لازم است تهران و کلان‌شهرها حداقل به مدت دو هفته تعطیل شود، این پیشنهادی است که ما به ستاد مبارزه با کرونا داده‌ایم البتـه که باید در این زمان هم برنامه‌ریزی لازم صورت گیرد تا شرایط بعد از تعطیلی دو هفته‌ای مدیریت شود. وی ادامه داد: همچنین باید از بسیج و سپاه کمک گرفت، همانطور که در بسیاری از بحران‌های کشـور حتی مسائل بهداشتی از بسیج استفاده شد. اکنون بسیج جامعه پزشکی و کشور آماده است اگر اراده کنند آنها پای کار می‌آیند تا با بیماریابی و شناسـایی بیماران و اقدامات پیشگیرانه بتوان آمار مبتلایان و فوتی‌ها را کاهش داد. اکنون با وضعیت فعلی جای نگرانی بسیار جدی وجود دارد. رییس کمیسیون بهداشت و درمان مجلس شورای اسلامی با اشاره به شروع محدودیت‌ها از امروز به مدت یک ماه و تعطیلی برخی از مشاغل از ساعت ۶ بعد از ظهر گفت: تعطیلی مشاغل از ساعت ۶ بعد از ظهر شبیه شوخی است که با این محدودیت‌ها هیچ تغییری در کلان‌شـهرها به خصوص تهران مشاهده نمی‌شود. نمی‌توان امیدوار بود با این شیوه شاهد کاهش مرگ و میر بود. امیدواریم ستاد دولتی مبـارزه با کرونا قدری به خود آید و تصمیمات قاطعانه‌ای بگیرد از جمله آنکه تهران و کلان‌شهرها به مدت دو هفته تعطیل شوند ما این پیشنهاد را به وزیر بهداشت هم داده‌ایم. شهریاری اضافه کرد: ستاد مبارزه با کرونا ستاد دولتی و نه ستاد ملی است، چون ستاد ملی باید به نمایندگی از مردم و نه براساس خواست دولت عمل کند. مردم به ما نمایندگان مراجعه می‌کنند و دغدغه‌هایشان را بیان می‌کنند. اگر قرار باشد شرایط به همین منوال ادامه پیدا کند ما هفته آینده طرح دو فوریتی را ارایه خواهیم داد تا دولت را موظف به انجام اقداماتی کنیم که از جمله آن تعطیلی دو هفته‌ای تهران و کلان‌شهرها است. وی در پایان و در جمع‌بندی اظهار کرد: علاوه بر تعطیلی دو هفته‌ای باید برنامه‌ریزی برای انجام کارهای اساسی صورت گیرد تا بتوان شرایط را کنترل کرد و به سایر ارگان‌ها منابع مالی داده شده و استخدام‌های کادر درمان از بروکراسی اداری بیرون رود چون شرایط بسیار نگران کننده است.

با ناقضان مرزهای کشور قاطعانه برخورد می‌شود

جانشین فرمانده قرارگاه پدافند هوایی خاتم‌الانبیاء(ص) کشور گفت: در صورت ورود بدون هماهنگی هر پرنده‌ای به حریم هوایی جمهوری اسـلامی ایران، قاطعانه با نقض کنندگان مرزهای کشور برخورد خواهیم کرد.
به گزارش ارتش، امیر سرتیپ قادر رحیم‌زاده جانشین فرمانده قرارگاه پدافند هوایی خاتم‌الانبیاء(ص) کشور در بازدید از مناطق مرزی شهرستان پارس‌آباد، گفت: در حال حاضر با استقرار تجهیزاتی از یگان‌های پدافند هوایی ارتش جمهوری اسلامی ایران و سپاه پاسداران انقلاب اسـلامی ایران در نوار مرزی استان اردبیل و به ویژه شهرسـتان‌های پارس‌آباد و اصلاندوز، نیروهای مسلح جمهوری اسلامی ایران در آمادگی کامل به سر می‌برند. وی افزود: برای برقراری امنیت و آرامش پایدار در مناطق مرزی ایران اسلامی به ویژه در شمال استان اردبیل تمامی تحولات نظامی منطقه قره‌باغ به‌صورت ۲۴ ساعته رصد می‌شود. جانشین فرمانده قرارگاه پدافند هوایی خاتم‌الانبیاء(ص) تصریح کرد: به طرفین درگیر در منطقه مورد مناقشه قره‌باغ هشدار جدی می‌دهیم که در صورت ورود بدون هماهنگی هر پرنده‌ای به حریم هوایی جمهوری اسلامی ایران، قاطعانه با نقض کنندگان مرزهای کشور برخورد خواهیم کرد.

اولویت‌های ایران پیش از بایدن کدامند؟

درس‌های اقتصادی برجام

تعامل اصولی و هدفمند با جهان، این شـاید نخستین و اصلی‌ترین اولویت و شعاری بود که حسن روحانی در دوره انتخابات ریاست جمهوری سال ۹۲ مطرح کرد و احتمالا یکی از اصلی‌ترین دلایل اقبال مردم به او بود. دولت یازدهم در حالی تشکیل شد که کشور در دوره هشت ساله محمود احمدی‌نژاد به سمت انزوایی جدی حرکت کرده بود و چند قطعنامه شورای امنیت سازمان ملل، با اجماعی جهانی علیه برنامه هسته‌ای ایران، تحریم‌هایی همه‌جانبه را وضع کرده بودند. در این دوران حتی چین و روسیه به عنوان تنها متحدان ایران در میان اعضای دایم شورای امنیت نیز از حق وتو خود استفاده نکردند تا شرایط در اقتصاد ایران بر هم بریزد. با آغاز دولت روحانی، موضوع مذاکرات هسته‌ای شورای عالی امنیت ملی به وزارت امور خارجه منتقل شد و در نخستین ماه‌ها از مذاکرات، ابتدا بخشی از تحریم‌ها کنار رفت و سپس در ماه‌های بعد با نهایی شدن مذاکرات، توافق هسته‌ای ایران و شش کشور قدرتمند جهانی به امضا رسید. با کنار رفتن تحریم‌های هسته‌ای، ایران در سال ۹۵ به رشد اقتصادی دو رقمی دست یافت و شرایط در سال ۹۶ نیز بسیار مثبت به نظر می‌رسید.
با این وجود با پیروزی دونالد ترامپ بر هیلاری کلینتون در انتخابات سـال ۲۰۱۶ امریکا، شرایط را بر هم ریخت. رییس جمهور جمهوری‌خواه امریـکا از همان روزهای نخست آغاز به کارش به انتقاد جدی از برجام پرداخت و آن را توافقی بد نامید. ترامپ اصرار داشت که باید مذاکراتی جدید با ایران آغاز شـود و در چارچـوب آن امتیازهای بیشتری فراتر از مسائل هسته‌ای گرفته شود، موضوعی که نه با موافقت ایران مواجه شد و نه در برجام به عنوان توافقی مستند امکان تغییر وجود داشت. به این ترتیب ترامپ پس از چند بار تهدید، سرانجام تصمیم گرفت در اردیبهشت سال ۹۷، رسما خروج امریکا از برجام را اعلام کند و به این ترتیب دور جدیـدی از تحریم‌های اقتصادی علیه ایران آغاز شد، تحریم‌هایی که کاخ سفید از آنها به عنوان فشار حداکثری یاد می‌کرد و معتقد بود، ظرف چند ماه ایران را وادار می‌کند که بار دیگر به میز مذاکره باز گردد.
هر چند این اقدام ترامپ از نظر تمامی قواعد بین‌المللی غیرقانونی و خارج از عرف بود و تمامی کشورها این موضوع را رد کردند اما در نهایت تهدید به تحریم از سوی کاخ سفید باعث شد، بسیاری از شرکت‌های خارجی، عطای ماندن در ایران را به لقایش ببخشند و با گسترش تحریم‌ها ایران، چه از فروش نفت خود و چه از تجارت مستقیم در جهان و انجام تبادلات بانکی محروم شد.
با وجود آنکه نمی‌توان تقصیر عهدشکنی دولت امریکا را به گردن دولت ایران انداخت اما تحلیل بسیاری از کارشناسان این است که ایران می‌توانست چه در دوره امضای برجام و چه در نحوه استفاده از مزایای آن، بسیار هوشمندانه‌تر عمل کند.

زیر پا گذاشتن یک امضا

صادق الحسـینی - کارشناس مسائل اقتصادی - درباره شرایط به وجود آمده در دوره برجام نوشته: بارها گفته‌ام که دموکرات‌ها و جمهوری‌خواهان اینقدر با هم تفاوت ندارند. اما این بار شاید قضیه متفاوت باشد. نه اینکه متفاوت شده باشند، بازی متفاوت است. برجام محصول دموکراتهاست. حضورشان فضای بازی برای ایران ایجاد می‌کند. اگر خوب بازی کنیم برگشت سـریع بایدن به برجام تعادل جدید است. با برجام مخالف بودم نه به خاطر اینکه توافق با امریکا بد است به خاطر اینکه برجام توافق درستی نبود و می‌شد در همان فضـا توافق بهتری کرد. توییت چندی پیش از برجام من موجود است. ما تعهد غیرقابل برگشت دادیم (خروج اورانیوم) و آنها تعهد قابل برگشت (فقط یک امضا). این یک اشتباه استراتژیک بود ولی گذشت. الان باید به فکر آینده بود. الان برگشت سریع امریکا به برجام تعادل خوبی برای ما در موقعیت جدید است. ایران نباید هیچ بگوید جز موکول کردن هرگونه مذاکره به ورود بدون قید و شـرط امریکا به برجام؛ آن هم به روح برجام که آزادی مبادلات مالی ایران است. یعنی خودشان باید ایران را از بیانیه FATF خارج کنند مثل کوبا.
آنچه در صحبت‌های این کارشـناس بـه صراحت بر آن تاکید شده، موضوع چگونگی توافق با امریکاست. در حالی که ایران بر اساس گزارش‌های رسمی آژانس بین‌المللی انرژی اتمی به تمام تعهدات خود در کاهش فعالیت‌های هسته‌ای پایبند مانده بود، رییس جمهور امریکا توانست با یک امضا زیر میز مذاکره بزند و تمام رشـته‌های برجام را پنبه کنـد، از این رو اینکه در صورت آغاز به کار بایدن و عمل او به وعده بازگشت به برجام، ایران چگونه تعهداتش را اجرایی کند و در مقابل چه تعهدی از امریکا بگیرد تا دیگر تجربه دولت ترامپ تکرار نشود، اهمیت فراوانی خواهد داشت. مصوبات مجلس سنا و نهایی شدن گام‌هایی که امریکا امکان بازگشت از آنها را نداشته باشد، احتمالا باید اولویت بسیار مهم کشور باشد. در کنار موضوع سیاست خارجی، در حوزه سیاست‌گذاری‌های اقتصادی نیز دوره برجام، برای ایران درس‌های بسیار مهمی در بر داشته است. الحسینی در این رابطه نوشته: دولت در سیاست‌گذاری اقتصادی هم نباید هیجان‌زده شـود. درسـت است که افق روشنی پدیدار شده اما اگر سیاست‌گذاری داخلی را درست نکنید، اگر دژپسند به پولی کردن کسری بودجه ادامه دهد، اگر همتی واردات در مقابل صادرات را محکم نچسبد و رزم حسینی کار خودش را بکند، اگر نوبخت و مجلس با قولهایشان کسری بودجه را بیشتر کنند و اگر سیاست‌گذاری این طور گروگان ذی‌نفعان در بازارهای دارایی باشـد، به یقین بدانید که فاجعه ابر تورم در پیش اسـت. اگر در اقتصاد کشور به این سـمت برویم دست ما در مذاکرات آتی هم بسـته خواهد شـد و نمی‌توانیم بازی درسـتی برای خودمان تعریف کنیم. پس توجه به اقتصاد و داشـتن اقتصادی باثبات و متعادل و رو به رشد شرط مذاکرات موفق آتی است. ما به اقتصاد ایران بسیار امیدواریم. سال‌های پرواز ایران می‌تواند شروع شود. اما نه با این باسیاست‌گذاری که بر دست و پای این پرنده غمگین زنجیر می‌زند.
امروز مشخص شده که اشتباه بزرگ ایران در دوره اجرای برجام، قرار دادن تمام تخم مرغ‌های اقتصاد در سبد این توافق بود. ایران در آن دوره توانست نفت بفروشد، به تمام بانک‌های بین‌المللی دسترسی داشته باشد، قراردادهای سـرمایه‌گذاری و مشـارکت اقتصادی با شـرکت‌های اروپایی منعقد کند و از حرکت در مسیری بگوید که رشد و توسعه سریعی به ارمغان می‌آورد. در صورتی که بایدن سیاسـت‌های غلط ترامپ را تغییر دهد، باید پیش از هر چیز ایران آماده تغییر در نگاه خود باشـد. یعنی از سویی باید تعهداتی از دولت امریکا گرفته شود که دیگر امکان به زیر میز مذاکره زدن وجود نداشته باشد و از سوی دیگر اگر بناست از مواهب کنار رفتن تحریم‌ها بهره ببریم، باید به این شرایط نگاه موقت داشـت و تلاش کرد در دوره‌ای کوتاه، بالاترین دستاوردهای ممکن به ثبت برسد.
در کنار رابطه با امریـکا، ایران در دوران برجام، از سـایر کشورها نیز متضرر شد. بسیاری از شرکت‌های اروپایی و حتی آسیایی که در دوره توافق هسته‌ای به ایران آمدند و قراردادهای مختلفی برای حضور در ایران به امضا رساندند، پس از بازگشت تحریم‌ها، یک به یک ایران را ترک کردند و عملا در این قراردادها نه غرامتی در نظر گرفته شد و نه ایران توانست ادعای خسارت کند. پس از چنین تجربه‌ای، شاید مهم‌ترین رویکرد در این حوزه باید امضای قراردادهایی باشد که اگر طرف مقابل قصد بر هم زدن آن را داشت لااقل مجبور شود که هزینه‌های جاری را بپردازد. نحوه تعامل با کشورهای بدحساب و دولت‌هایی که پیش از تحریم از ایران کالا گرفتند اما در این سال‌ها بنا به دلایل مختلف از بازپرداخت آن خودداری کردند نیز دیگر موضوع مهم در این حوزه خواهد بود.
جو بایدن احتمالا از ابتدای بهمن ماه سال جاری در کاخ سفید مستقر خواهد شد و به این ترتیب در بهترین حالت، تنها شـش ماه زمان تعامل با دولت فعلی ایران را خواهد داشت، دولتی که خود مبتکر برجام بود و احتمالا می‌تواند با استفاده از این تجارب گذشته، پایانی خوش برای عملکرد خود در عرصه سیاست خارجه به وجود آورد.

شوک شدید واکسن کرونا به بازارهای جهانی

نفت اوج گرفت، طلا سقوط کرد

عصر روز گذشته (دوشنبه) به وقت ایران، شرکت فایزر امریکا در خبری از دستیابی به واکسن کرونا خبر داد که این واکسـن تا ۹۰ درصد در پیشگیری از ابتلا به کرونا موثر عمل کرده است. شرکت فایزر اعلام کرد که مرحله سوم آزمایش‌های گسـترده‌ای که روی واکسن جدید این شرکت انجام شده، نشان می‌دهد که این واکسن تا ۹۰ درصد در پیشگیری از ابتلا به کرونا موثر عمل کرده است. مرحله سوم آزمایش واکسن یک مرحله پیش از درخواست تایید محصول برای تولید آن به شمار می‌رود. مدیر اجرایی شرکت فایزر نیز با اعلام خبر کشف واکسن ویروس کرونا، امروز را روزی بزرگ برای بشریت نامید. این غول داروسازی امریکا که با همکاری یک شرکت آلمانی از چند ماه قبل رسـما فرایند آزمایش بر روی واکسـن احتمالی کرونا را آغاز کرده بود، در حالی خبر از موفقیت بیش از ۹۰ درصدی در گام سوم آزمایشات خود داد که جهان روزهای بسیار دشواری را در مواجهه با کرونا پشت سـر می‌گذارد. آخرین برآوردها نشان می‌دهد که این ویروس تاکنون بیش از ۵۰ میلیون نفر را در سراسر جهان به خود آلوده کرده و آمار مرگ و میر ناشی از آن به بیش از یک میلیون و ۲۰۰ هزار نفر رسیده است. هر چند بسیاری از کارشناسان معتقدند با توجه به دشواری‌های موجود در شناسایی تمام مبتلایان، احتمالا عدد آلوده‌شدگان به کرونا چند برابر عدد رسمی اعلام شده است. ویروس کرونا حدودا ۱۱ ماه پیش در چین دیده شد. دولت پکن پس از اعلام این خبر، شهر ووهان به عنوان اصلی‌ترین محل شیوع کرونا را قرنطینه کرد اما با این وجود از چند هفته بعد، کشورهای مختلفی در سراسر جهان اعلام کردند که نخستین موارد ابتلا به کرونا را مشاهده کرده و پس از چند ماه، تمام کشورهای جهان حدی از آلودگی به این ویروس را به ثبت رساندند. به دنبال این اتفاق، بسیاری از سفرها و برنامه‌های تفریحی و هنری در سراسر جهان تحت تاثیر قرار گرفت و دولت‌ها برای کاهش سرعت انتقال بیماری مجبور به قرنطینه طولانی مدت کشورهایشان شدند، موضوعی که در کنار اثرات اجتماعی، بر وضعیت اقتصادی جهان نیز تاثیرات منفی قابل توجهی داشت.
با این وجـود، از همان روزهـای ابتدایی، بسـیاری از شرکت‌های داروسازی مطرح جهان اعلام کردند که با سرعتی بسیار بالا به سمت کشف واکسن کرونا حرکت می‌کنند و در تلاشند در کوتاه‌ترین زمان ممکن به فرمول این واکسن دسترسـی پیدا کنند. هر چند در ماه‌های گذشته چین و روسیه از دستیابی به واکسن کرونا خبر دادند اما با توجه به اینکه این کشورها فرمول واکسن خود را عرضه نکردند، سازمان بهداشت جهانی نیز نسبت به این موضوع با تردید نگاه کرد اما سرانجام روز گذشته یک شرکت امریکایی خبر از آن داد که به واکسن کرونا دست یافته و این موضوع یک اتفاق تاریخی خواهد بود.

استقبال بایدن و ترامپ از واکسن

سازمان بهداشت جهانی جزو نخستین نهادهایی بود که نسبت به این خبر واکنش نشان داد. این سازمان اعلام کرد: آزمایش‌های واکسن فایزر بسیار مثبت است. ممکن است واکسـن کرونا تا مارس ۲۰۲۱ وضعیت اپیدمیک را کاملا تغییر دهد. واکسـن کرونا برای آماده شـدن تا سال ۲۰۲۱ به ۴.۵ میلیارد دلار دیگر نیاز دارد. در کنار واکنش مثبت سازمان بهداشت جهانی، به نظر می‌رسد خبر دست یابی به واکسن، در تحولات سیاسی امریکا نیز خود را نشان داده است. در شرایطی که ترامپ در جریان مبارزات انتخاباتی بارها از نزدیک بودن به دسترسی به واکسن کرونا خبر داده بود، حالا زمانی این خبر منتشر شده که او انتخابات را به بایدن باخته است. با این وجود ترامپ در صفحه شـخصی خود به ایـن اتفاق واکنش نشان داد و نوشت: واکسـن به‌زودی می‌آید. ۹۰ درصد تأثیرگذاری. چه خبر خوبی!
جو بایدن رقیب ترامپ نیز که در ماه‌های گذشته بارها به عملکـرد او در رابطه با کرونا انتقاد کـرده بود نیز به خبر شرکت فایزر واکنش نشان داد. بایدن در بیانیه‌ای اعلام کرد: خبر امروز می‌تواند نویدبخش تغییراتی برای سال آینده باشد ولی ماموریت فراروی ما هنوز تغییری نکرده اسـت. بایدن در عین حال هشدار داده است که دستیابی گسترده به واکسـن کرونا ماه‌ها زمان خواهد برد و امریکایی‌ها باید همچنان ماسک بپوشند و فاصله اجتماعی را رعایت کنند.

استقبال کم‌نظیر اقتصاد از واکسن

در کنار تحولات سیاسی، بازارهای جهانی نیز نسبت به خبر دستیابی به واکسـن کرونا، واکنشی بسیار مثبت نشـان داده‌اند. معاملات آتی شـاخص S&P۵۰۰ در بازارهای خـارج امریکا پس از اعلام موفقیت‌آمیز بودن تولید واکسـن ۴.۴ درصد مثبت شد که نشان می‌دهد روند صعودی هفته پیش که بر مبنای پیش‌بینی پیروزی بایدن اتفاق افتاده بود این هفته هم تداوم خواهد داشت. معاملات آتی شاخص داوجونز هم ۵.۹ درصد مثبت شد و در واقع پیش‌بینی می‌شود این شاخص با ۱۵۰۰ واحد رشد باز شود. در اروپا هم شاخص استاکس یورپ ۶۰۰ معادل ۴.۲ رشد کرد. در بازارهای آسیایی هم بورس ژاپن، کره جنوبی، هند و تایوان رشد قابل توجهی داشتند. البته بخشی از این رشد بازارهای سهام مربوط به خوش‌بینی بازار درباره پیروزی بایدن در انتخابات ریاست جمهوری امریکا است. بورس چین ۱.۹ درصد مثبت شد و بورس هنگ کنگ ۱.۲ درصد رشـد کرد. داکس آلمان ۵.۵۳ درصد به ارزش خود افزود، فوتسـی لندن ۴.۸۵ درصد جهش کرد، کاک فرانسه با جهش بزرگ ۶.۹۴ درصدی روبرو شد و فوتسـی میلان ایتالیا ۵.۴۰ درصد بالا آمد. بررسی‌ها نشـان می‌دهد که سهام شرکت‌های حمل و نقل و فعال در حوزه گردشگری بیشترین رشد را داشته و در مقابل سهام شرکت‌های آی تی سقوط کرده است.
در کنار اوضاع بورس، قیمت جهانی نفت نیز افزایشـی چشم‌گیر را تجربه کرد. تا روز دوشنبه وقت تهران، قیمت پیش‌خرید هر بشـکه نفت خام تگـزاس غرب امریکا، دابلیوتـی آی، ۹.۴۲ درصد یـا ۳.۵۰ دلار جهش کرد و بالاتر از ۴۰ دلار به ۴۰.۶۴ دلار رسید. قیمت پیش‌خرید هر بشـکه نفت خام برنت، بنچمارک بین‌المللی قیمت نفت هـم ۸.۴۷ درصد یـا ۳.۳۴ دلار جهـش کرد و به ۴۲.۷۹ دلار رسید.
قیمت جهانی طلا که در ماه‌های گذشته به دلیل شیوع کرونا افزایشـی جدی پیدا کرده بود، با خبر دست یابی به واکسن، به شکلی جدی سقوط کرد. روز دوشنبه در حالی که قیمت‌هـای طلا با پیروزی بایدن در انتخابات امریکا تقویت شده بود، انتشـار خبری خوش در مورد واکسن کرونا باعث شد تا قیمت‌ها به‌شدت سقوط کنند. کاهش نگرانی‌های سرمایه‌گذاران در مورد آینده باعث شـد تا آنها به فروش طلا به عنوان سرمایه امن و خرید سرمایه‌های ریسک‌داری مانند سهام رو بیاورند. قیمت خرید نقدی هر اونس طلا در بورس لندن، اسپات گلد، ۳.۰۳ درصد یا ۵۸.۰۵ دلار سقوط کرد و به ۱،۸۹۳.۷۶ دلار رسید. قیمت پیش‌خرید هر اونس طلای امریکا هم ۳.۲۷ درصد یا ۶۳.۸۰ دلار سقوط کرد و به ۱،۸۸۸ دلار رسید. در کنار آن پیش‌بینی شده که قیمت مس و روی افزایش خواهد یافت. این تحولات تنها چند ساعت پس از اعلام خبر دستیابی به واکسن کرونا رخ داده و به نظر می‌رسد در روزهای آینده با انتشار خبرهایی جدید در این حوزه، سرعت تحولات اقتصادی نیز افزایش پیدا کند.

اقتصاد کلان

تعدیل افزایش حقوق کارمندان شرکت‌های دولتی

رییس کمیته اصلاح ساختار بودجه مجلس از تعدیل افزایش حقوق کارمندان شرکت‌های دولتی در لایحه بودجه سـال ۱۴۰۰ خبر داد. محسن زنگنه در پاسخ به این سـوال که در یکی از احکام دوازده گانه اصلاح سـاختار بودجه برای اعمال در لایحه بودجه سـال ۱۴۰۰ افزایـش حقوق و مزایا در بودجه کل کشـور بر مبنای برابری عمودی و افقـی حقوق دریافتی در شرکتها بانک‌ها و موسسات انتفاعی وابسته به دولت و دستگاه‌های استفاده کننده از بودجه عمومی مد نظر است؛ آیا مراد همسان‌سازی حقوق کارمندان دستگاه‌ها مطابق حقوق کارمندان بانک‌ها و شـرکت‌ها است؟ اظهار داشـت: این حکم ابهامی دارد که در اصلاحیه رفع ابهام شده است. در اصل مساله با دولت هماهنگ هستیم. بحث همسان‌سازی حقوق کارمندان دولت با کارمندان بانک‌ها و شـرکت‌های دولتی نیسـت. مسـاله به محدودسـازی هرگونه افزایش حقوق در شرکت‌های دولتی متناسب با افزایش حقوقی و عمودی در دسـتگاه‌های دولتی اسـت. رییس کمیته اصلاح ساختار بودجه مجلس با ذکر مثالی توضیح داد: سال گذشته مصوب شد حقوق‌ها ۵۰ درصد افزایش یابد؛ حقوق کارمندی که سه میلیون تومان است نهایتاً به ۴.۵ میلیون تومان می‌رسـد اما فردی که در شرکت دولتی ۲۰ تا ۳۰ میلیون حقوق می‌گیرد با ۵۰ درصد افزایش، ۱۰ میلیون تومان به حقوقش اضافه می‌شود که عادلانه نیست. عضو کمیسیون برنامه و بودجه مجلس تاکید کرد: حقوق کارمندان شرکت‌های دولتی سهم قابل توجهی از بودجه شـرکت‌ها را در بر می‌گیرد. در اصلاح ساختار بودجه حکمی آوردیم که افزایش حقوق کارمندان اعم از پاداش، حقوق، دسـتمزد و غیره باید متناسـب با افزایش حقوق عمودی و افقی کارمندان سازمان‌ها و دسـتگاه‌های دولتی باشد. یعنی پلکانی معکوس باشد، هر چه قدر حقوق کارمند بالاتر است افزایش کمتری داشته باشد و برعکس. وی در پاسخ به این سوال که حکم لحاظ شده در اصلاح ساختار بودجه با آنچه شما ذکر می‌کنید متفاوت است و چنین برداشتی از آن نمی‌شود، بیان داشت: این مساله را کاملا قبول دارم. مسوولیت فرآیند اصلاح ساختار با بنده بوده و اصلاحیه این حکم تهیه شده است. این دوازده کم اصلاح ساختار بودجه قرار است به قانون تبدیل می‌شود تا دست دولت برای اعمال آن در لایحه بودجه ۱۴۰۰ کاملاً باز باشد.

نظر دولت درباره طرح معیشتی مجلس

حسـینعلی امیری گفت: دولت بـا طرح‌هایی که در مجلس تهیه شده ولی بار مالی آن تامین نشده باشد، موافق نیسـت. حسـینعلی امیری معاون پارلمانی رییس جمهـور، درباره علت مخالفـت دولت با طرح پرداخت یارانه معیشتی به ۶۰ میلیون ایرانی، گفت: این موضوع قابل بیان در وقت مفصلی است اما این را بدانید که دولت بر اساس نظریه‌ای که شورای نگهبان درباره اصل ۷۵ قانون اساسی دارد، با طرح‌هایی که در مجلس تهیه می‌شود و دارای بار مالی است، نسبت به آن ایراد حقوقی مبنایی دارد. وی افزود: شورای نگهبان این نظر را دارد که اصولا و اساساً طرح‌هایی که نمایندگان تهیه می‌کنند و دارای بار مالی اسـت در مجلس قابل طرح نیست و این طرح از آن نظر که دولت به یک قاعده کلی که شـورای نگهبان به آن قائل است یعنی طرح‌هایی که دارای بار مالی بوده موافق نیست. معاون پارلمانی رییس جمهور در پاسخ به این سـوال که نمایندگان مجلس بار مالی آن را مشخص کرده بودند اما دولت با آن نیز مخالفت کرده است، تصریح کرد: قانون اساسی صحبت از تامین بار مالی کرده است نه تعیین بار مالی. بعضاً طرح‌هایی تهیه می‌شود که موضوع بار مالی‌اش را «تامین» نمی‌کنند بلکه «تعیین» می‌کنند. تعیین با تامین متفاوت اسـت. لذا دولت با طرح‌هایی که بار مالی‌اش تامین نشده باشد، موافق نیست.

تخلیه حباب از بازارهای اقتصادی

رییس دانشکده اقتصاد دانشگاه خوارزمی با اشاره به ضرورت هدایت نقدینگی با کاهش نرخ سـود بانکی به‌سـمت بازار سـرمایه گفت: به‌صورت مشـخص تاکنون ۲ مرتبه در گفت‌وگو با همتی بر کاهش نرخ سود بانکی و حمایت سیاست‌گذار پولی از بازار سرمایه تأکید کرده‌ام.
وحید شقاقی شهری در گفت‌وگو با تسنیم، با ابراز اینکه در شـرایط فعلی اقتصاد ایران به هر میزان نرخ سود سـپرده‌های بانکی رشد کند منجر به رشد نقدینگی می‌شود، گفت: با افزایش نرخ بهره تنها به سپرده‌های مدت‌دار سود بیشتری پرداخت می‌شود که این موضوع تنها باعث افزایش سرعت رشد نقدینگی در کشور خواهد شـد. به گفته این کارشـناس اقتصادی، در هفته‌ها و ماه‌های آتی به سرعت شاهد کاهش بار تورمی در اقتصاد ایران خواهیم بود و عملاً در بازارهای مختلف از جمله طلا و ارز حبابهای مصنوعی که با اقتصاد کشور همخوان نبود تخلیه خواهد شد. وی افزود: جمع‌بندی‌ها نشان می‌دهد که از یک طرف نباید بی‌جهت مانند گذشته به افزایش خارج از حد و مرز نقدینگی دامن زد و از سوی دیگر باید از فضای ایجادشده در بازار سرمایه حمایت کرد. یک پیشنهاد کلی این است که با کاهش نرخ سود و بهره بانکـی و بین‌بانکی فضا برای هدایت نقدینگی خارج‌شـده از بازارهای ارز و طلا به بازار سرمایه کشور مهیا شود. رییس دانشکده اقتصاد دانشگاه خوارزمی گفت: در ۲.۵ ماه گذشته بازار سرمایه ایران دچار ریزش بی‌سابقه‌ای شد و در این فضا سرمایه بسیاری از مردم دچار ضرر و زیان سنگین شده است، این در حالی است که در ابتدای سال شـاهد رونق ورود مردم به این بازار بودیم که یک فرصت بی‌نظیر برای کشور بوده است. شقاقی شـهری ادامه داد، متأسفانه افزایش نرخ بهره بین‌بانکی و شایعه افزایش نرخ سود بانکی یکی از عوامل جدی کاهش جذابیت بازار و ریزش بی‌سابقه اخیر بود.

اخبار

افت ارزش دلار به کمترین رقم ۱۰ هفته گذشته

به گزارش رویترز، با انتخاب جو بایدن به عنوان رییس جمهور آینده امریکا، سرمایه گذاران به خرید ارزهای تجاری روی آوردند چون انتظار دارند شرایط آرام‌تر در کاخ سفید تجارت جهانی را تقویت کرده و سیاست پولی را در همین سطح آسان نگه دارد. به این ترتیب، ارزش دلار به پایین‌ترین رقم طی ۱۰ هفته گذشته رسید. ارزش یوآن چین به بالاترین رقم طی ۲۸ ماه گذشته رسید و دلار نیوزیلند بالاترین رقم طی ۱۹ ماه گذشته را تجربه کرد. دلار استرالیا هم در شرایطی که شاخص دلار به پایین‌ترین رقم خود از اوایل سپتامبر رسیده، به بالاترین رقم طی ۷ هفته گذشته رسید. وون کره جنوبی بالاترین رقم طی ۲۱ ماه گذشته را تجربه کرد و به ۱۱۱۵،۳۳ در برابر دلار رسید. پوند انگلیس هم تا بالاترین رقم طی دو ماه گذشته بالا رفت. یورو ۰،۱ درصد افزایش داشت و به بالاترین رقم طی ۱۲ ماه گذشته یعنی ۱،۱۸۹۵ دلار رسید. تحلیلگران عقیده دارند نتیجه انتخابات ریاست جمهوری امریکا از نظر بازار بسیار مطلوب است. هیچکدام از احزاب کنترل کنگره را در دست ندارند. بنابراین گزینه جنگ‌های تجاری و مالیات بالاتر از دستور کار دولت خارج می‌شود. انتظار تصویب یک بسته محرک مالی بزرگ کاهش یافته که باعث می‌شود سود اوراق قرضه با تصور وام‌گیری‌های کمتر پایین‌تر از حد انتظار باشد. ارزش یوآن بسیار وابسته به نتیجه انتخابات ریاست جمهوری امریکا بود چون تصور می‌شود با بایدن موضع نرم‌تری در برابر چین داشته باشد. اطلاعات تجاری قدرتمند چین از این تصور حمایت کرد و ارزش یوآن را به ۶،۵۸ در برابر دلار رساند.

بهای جهانی طلا در مدار افزایشی است

گزارش‌های بازار جهانی نشان می‌دهد در نخستین روز آغاز به کار بازارهای جهانی در هفته جاری، بهای طلا رو به افزایش گذاشته است. به گزارش رویترز، در نخستین روز آغاز به کار بازارهای جهانی پس از مشخص شدن رییس جمهور امریکا که متاثر از شیوع ویروس کرونا و تشدید ابهام‌ها در ارتباط با آینده اقتصاد جهانی، روند کاهشی داشته، بهای فلز زرد با یک دهم درصد رشد روبه‌رو شده و در سطح یک هزار و ۹۵۳ دلار و ۴۵ سنتی ایستاده است. قیمت هر اونس طلا در پایان معاملات روز جمعه هفته گذشته منتهی به ۱۶ آبان ماه با ۹ صدم درصد افزایش به یک هزار و ۹۵۱ دلار و ۳۵ سنت رسید. قیمت طلا در هفته گذشته حدود ۳.۹ درصد افزایش داشت، ولی مشتری چندانی نداشت. به گزارش رویترز، قیمت هر اونس طلا امروز با ۰،۴۲ درصد افزایش به ۱۹۵۹ دلار و ۴۵ سنت رسید. قیمت فلز زرد در معاملات آتی امروز و برای تحویل در ماه دسامبر نیز با ۰،۵۱ درصد رشد به ۱۹۶۱ دلار و ۶۰ سنت رسید.

ارایه خدمات بانکی تعطیلی ندارد

دبیر شورای هماهنگی بانک‌های دولتی با تاکید براینکه خدمات دهی بانک‌ها تعطیلی ندارد، گفت: همانطور که بانک‌ها در تعطیلات رسمی چون عید نوروز خدمات خود را به مردم ارایه می‌دهند، در صورت تعطیلی به جهت جهش ویروس کرونا هم دستورالعمل تعطیلی خود را بر سایت بارگذاری و باجه کشیک مشخص می‌کنند. علیرضا قیطاسی در گفت‌وگو با ایسنا، درباره فعالیت بانک‌ها در صورت تعطیلی تهران، اظهار کرد: بانک‌های دولتی تابع مقررات دولت هستند و با وجود تعطیلات در ایام عید نوروز همچنان فعالیت خود را انجام می‌دهند. آنها باجه کشیک دارند و خدمات بانکی را به مردم ارایه می‌دهند و تعطیلی صد در صدی برای بانک‌ها اتفاق نمی‌افتد.

بررسی لایحه اصلاح قانون چک در معاونت حقوقی رییس جمهور

معاونت حقوقی رییس جمهور به منظور تسریع در فرآیند رسیدگی به موضوع تعلیق محدودیت در فعالیت بنگاه‌های اقتصادی دارای چک‌های برگشتی و با هدف جلوگیری از اختلال در روند فعالیت این بنگاه‌ها، لایحه اصلاح ماده (۵) مکرر الحاقی به قانون صدور چک را به هیات دولت ارایه کرده است. به گزارش پایگاه اطلاع‌رسانی دفتر هیات دولت، بر اساس ماده (۵) مکرر قانون صدور چک، در صورتی که چک با برگشت مواجه شود، محدودیت‌های متعددی متوجه صادرکننده آن می‌گردد که عدم امکان افتتاح حساب یا دریافت کارت بانکی جدید یا دریافت تسهیلات و ضمانتنامه بانکی، از جمله موارد آن است.

معاملات ۱۴ میلیون دلاری در بازار متشکل ارزی طی ۳ روز

ارزش معاملات بازار متشکل ارز ایران (شامل سه ارز دلار، یورو و درهم) از شنبه ۱۷ آبان تا ظهر ۱۹ آبان روند صعودی داشته و به بیش از ۱۴ میلیون دلار رسیده است. یکی از سیاست‌های بانک مرکزی برای مدیریت نوسانات ارزی افزایش عرضه ارز و برداشتن سقف خرید صرافی‌ها در بازار متشکل ارزی بوده است. طبق اعلام قبلی بانک مرکزی، از روز دوشنبه ۲۱ مهرماه روزانه ۵۰ میلیون دلار اسکناس وارد بازار خواهد کرد ضمن اینکه سقف خرید بانک‌ها و صرافی‌ها در بازار متشکل ارزی را به ۵۰۰ هزار دلار افزایش داد. ارزش معاملات اسکناس ارز در بازار متشکل ارز ایران (شامل سه ارز دلار، یورو و درهم) از شنبه ۱۷ آبان تا ظهر ۱۹ آبان روند صعودی داشته و به بیش از ۱۴ میلیون دلار رسیده است.

سکه ۱۳ میلیون و ۸۰۰ هزار تومان شد، دلار در کانال ۲۶ هزار

واکنش بانک مرکزی به شایعات ارزی و توقف کاهش نرخ‌ها

نوسانات نرخ دلار در صرافی‌های بانکی

گروه بانک و بیمه | محسن شمشیری |

ارزش دلار که در روزهای اخیر ریزش شدیدی داشت، روز دوشنبه در صرافی‌های بانکی و نرخ لحظه‌ای سامانه سنا، با یک هزار و ۹۱۰ تومان افزایش به قیمت ۲۴ هزار و ۸۰۰ تومان رسید و یورو با افزایش دو هزار و ۳۰۰ تومانی به ۲۹ هزار و ۳۰۰ تومان رسید. این در حالی است که نرخ خرید دلار در صرافی‌های بانکی ۲۳ هزار و ۵۰۰ تومان و نرخ خرید هر یورو نیز ۲۸ هزار تومان اعلام شده است.

در بازار آزاد نیز قیمت دلار ۲۶ هزار و ۵۰۰ تومان، یورو ۳۲ هزار تومان و درهم امارات ۷ هزار و ۸۰۰ تومان اعلام شده است. همچنین در سامانه سنا در روز معاملاتی گذشته یکشنبه هر دلار با نرخ میانگین ۲۲ هزار و ۸۷۳ تومان اعلام شد و یورو با نرخ ۲۶ هزار و ۹۹۵ تومان معامله شد. علاوه بر این، در سامانه نیما نیز یکشنبه حواله یورو با میانگین قیمت ۳۰ هزار و ۵۳۶ تومان و حواله دلار به ۲۴ هزار و ۳۱۵ تومان به فروش رسید. اگرچه در مقطعی نرخ دلار تا ۳۲ هزار و ۱۰۰ تومان نیز افزایش یافت اما در روزهای اخیر، روند افزایشی قیمت شکسته شده و سیر نزولی قیمت‌ها در بازار ارز از عصر چهارشنبه (۱۴ آبان‌ماه) آغاز شد که با کاهش حدود هفت هزار تومانی همراه بود. بر این اساس نرخ دلار از ۳۰ هزار تومان در ۱۴ آبان‌ماه به ۲۲ هزار و ۸۹۰ هزار تومان در روز یکشنبه رسید. در ادامه نوسانات بازار ارز، از روز گذشته روند سقوط قیمت دلار، متوقف شده و نرخ دلار رو به افزایش گذاشته است. از نظر کارشناسان، افزایش تقاضا برای خرید ارز و مجاز شدن ترخیص کالا از طریق ارز متقاضی از مهم‌ترین دلایل رشد قیمت دلار بوده است. البته به نظر آنها، رشد قیمت دلار موقتی بوده و به زودی دلار به روند نزولی بازمی‌گردد. اما برخی دیگر از صاحب نظران به اخبار منتشر شده در مورد احتمال تحریم‌های جدید علیه بورس، شرکت‌های خودروسازی، اخبار هر هفته یک تحریم جدید تا پایان دولت ترامپ و... نیز اشاره دارند که این اخبار روی جو روانی بازار اثر گذاشته و اثر مثبت انتخاب بایدن را خنثی کرده است. عده‌ای دیگر نیز معتقدند که باید منتظر تحولات بنیادی یعنی شروع مذاکرات، خروج امریکا از برجام، لغو تحریم‌ها و ... باشیم تا اثر بهتری روی عرضه و تقاضا و کاهش قیمت‌ها داشته باشد یا حداقل اخبار آزادسازی پول‌های بلوکه شده ایران و افزایش فروش نفت را شاهد باشیم.

سکه ۱۳ میلیون و ۸۰۰ هزار تومان شد

با افزایش قیمت دلار به ۲۶ هزار و ۵۰۰ تومان و اونس جهانی ۱۹۱۷ دلار، قیمت طلا و سکه افزایش داشت و در بازار طلا نیز مظنه هر مثقال طلا ۵ میلیون و ۴۷۰ هزار تومان، قیمت طلای ۱۸ عیار هر گرم یک میلیون و ۲۶۲ هزار تومان، قیمت سکه تمام بهار آزادی طرح جدید ۱۳ میلیون و ۸۰۰ هزار تومان، سکه طرح قدیم ۱۳ میلیون و ۳۰۰ هزار تومان، نیم‌سکه بهار آزادی ۷ میلیون و ۵۰۰ هزار تومان، ربع‌سکه بهار آزادی ۵ میلیون تومان و سکه گرمی ۲ میلیون و ۷۰۰ هزار تومان معامله شد.

عرضه ۱۴۴ میلیون دلاری در نیما

روز یکشنبه ۱۸ آبان ماه ۱۳۹۹ در سامانه نیما (نظام یکپارچه معاملات ارزی) حدود ۱۴۴ میلیون دلار ارز به صورت حواله توسط صادرکنندگان عرضه شد.

روابط عمومی بانک مرکزی اعلام کرد: بر اساس گزارش‌های دریافتی از سامانه نیما روز یکشنبه (۱۸ آبان ماه ۱۳۹۹) حدود ۱۴۴ میلیون دلار ارز به صورت حواله توسط صادرکنندگان در این سامانه عرضه شد که بر اساس معاملات انجام شده میانگین موزون نرخ بر حسب دلار حدود ۲۴۱،۶۹۷ ریال بوده است. همچنین در بازار «متشکل معاملات ارزی» حدود ۵۳ میلیون دلار ارز به صورت اسکناس عرضه شد که میانگین نرخ معاملات انجام شده حدود ۲۲۷،۰۴۰ ریال بوده است.

واکنش بانک مرکزی به برخی تلاش‌ها برای توقف ریزش قیمت ارز

بانک مرکزی اعلام کرد: نرخ‌های ارز در بازار، نرخ‌های مطابق با بنیادهای اقتصاد نیست و ریزش حدود ۲۵ درصدی نرخ ارز طی یک هفته در بازار بهترین دلیل برای اثبات تاثیرگذاری کاهش ریسک‌های غیراقتصادی بر کاهش قیمت بازار به سمت نرخ تعادلی پایین‌تر است.

با وجود روند نزولی اخیر در بازار که البته مانند هر روندی گاهی با اصلاح روبه‌رو می‌شود، برخی به غلط اینگونه القا می‌کنند که سطوح مشخصی از نرخ بازار، کف قیمتی بانک مرکزی است و همچنین با انتشار اخبار و شایعات سعی در بر هم زدن چشم‌انداز کاهش ریسک‌های غیراقتصادی دارند تا به هر شکل ممکن از کاهش نرخ بازار جلوگیری کنند.

این گروه در صدد جبران زیان ناشی از فروکش کردن چشمگیر انتظارات منفی در بازار ارز کشور و متعاقبا سایر بازارها هستند. اما می‌توان تأکید کرد که روند نزولی شکل گرفته و ثبات در بازارهای دارایی با وجود اینگونه مقاومت‌ها تداوم خواهد داشت. ضمن آنکه بانک مرکزی انتظار دارد تا نهادهای مسوول، در پی شناسایی و معرفی گروه‌هایی باشند که با ایجاد این شایعات و القائات در تلاش هستند تا نگذارند کام مردم از ایجاد فضای باثبات در اقتصاد کشور شیرین شود. بر این اساس، بانک مرکزی همزمان با روند کاهش ریسک‌های غیراقتصادی، با قدرت و توان بیشتری قیمت بازار را به سمت نرخ‌های پایین‌تر که متکی بر عوامل بنیادین اقتصاد است هدایت می‌کند و بدیهی است با استمرار عرضه بانک مرکزی، پتروشیمی‌ها، فولادی‌ها و سایر صادرکنندگان و گشایش‌های ارزی در جریان، بازار ارز از ثبات بیشتری برخوردار خواهد شد. گفتنی است معاملات واقعی در سامانه نیما و بازار متشکل ارزی در حال انجام است و نرخ‌های معاملاتی بسیار پایین‌تر از نرخ‌هایی است که بعضا در برخی از کانال‌های غیررسمی گزارش می‌شود. براساس گزارش‌های دریافتی، آخرین نرخ معامله شده درهم در سامانه نیما حدود ۶۶۶۵ تومان بوده که معادل دلاری آن حدود ۲۴۴۶۰ تومان است.

مقاومت دلالان در مقابل ریزش نرخ دلار

در حالی که قیمت دلار طی روزهای گذشته روند کاهشی را پیش گرفته است، دلالان بازار ارز تلاش دارند با اعلام قیمت‌های بالا در مقابل ریزش قیمت‌ها مقاومت کنند که موفق نبوده و نرخ دلار به سوی رقم ۲۰ هزار تومان و حتی کمتر از آن در حال عقب‌نشینی است. به گزارش ایرنا، در روزهای گذشته بازار ارز سقوط مداومی را پیش گرفته است و روزانه به‌طور میانگین بیش از ۲ هزار تومان کاهش را تجربه می‌کند؛ امروز نیز اخبار از بازگشت نرخ دلار به زیر ۲۰ هزار تومان حکایت می‌کرد و فضای چهارراه استانبول به گونه‌ای بود که حتی انتظار برای کاهش بیشتر در مبادلات نیز وجود داشت. بعد از اجرایی شدن تدابیر دولت برای بازگشت ارزهای صادراتی به کشور طی ماه‌های گذشته، بانک مرکزی در هفته‌های پیشین با تزریق آن به چرخه اقتصادی برای کنترل بازار، موجبات کاهش قیمت جهت دستیابی به ثبات در نرخ را آغاز کرد، روند کاهشی که این روزها بیشتر دیده می‌شود. در روزهای اخیر به دلیل تحولات مربوط به انتخابات امریکا و انتظارات برای بهبود شرایط سیاست خارجی، قیمت دلار و سایر محصولات روند نزولی یافته است. صرافی‌های سطح شهر همزمان با آغاز معاملات در بازار ارز چراغ ۲۲ هزار و ۷۰۰ تومان را برای دلار روی تابلوهای خود روشن کردند، اما دلالان راه دیگری را برای خود پیدا کرده‌اند و به دلیل نگرانی از افت قیمت‌ها، با حضور در اطراف میدان فردوسی اعدادی را برای خرید و فروش ارز اعلام می‌کردند که بیشتر از صرافی‌ها بود و سعی داشتند با ارایه قیمت‌های بالاتر از سقوط مداوم نرخ ارز جلوگیری کنند. یکی از تلاش‌های دلالان و دستفروشان ارز در بازار، دور نگه داشتن فروشندگان دلار و یورو از صرافی‌ها و جلب توجه برای خرید با قیمت بیشتر از هزار تومان نسبت به آنها بود. جوانی که در حاشیه خیابان فردوسی تهران به کار دلالی ارز مشغول است، در این خصوص گفت: صرافی‌ها با ۲۲ هزار تومان خرید می‌کنند اما خالی از مشتری هستند، اما ما ۲۳ و ۷۰۰ می‌خریم که پیشنهادی بهتر از این پیدا نمی‌کنید. دلالان در نزدیکی میدان فردوسی تجمع بسیاری داشته و چنان گرد یکدیگر ایستاده‌اند که نظر هر رهگذری را به خود جلب می‌کند و اگر در این میان، فروشنده‌ای باشد هر کدام تلاش می‌کنند با قیمتی بالاتر اقدام به خرید کنند تا کاهش قیمت صرافی‌ها به چشم نیاید. یکی از آنها که بیشتر به دنبال خرید ۱۰۰ دلاری بود، گفت: «همین الان هر ۱۰۰ دلاری را دو میلیون و ۳۵۰ هزار تومان می‌خرم» و آن دیگری که مسن‌تر به نظر می‌رسید تاکید می‌کرد: به من بفروشید پشیمان نمی‌شوید با بالاترین قیمت ممکن خریدارم. هر کدام از این دلالان نظر متفاوتی در خصوص روند رشد یا کاهش ارز داشتند، پسر جوانی که با پیشنهاد ۲۳ هزار و ۷۰۰ تومان به دنبال مشتری بود، بیشتر از همه بر روند کاهشی تاکید می‌کرد و می‌گفت: «اگر امروز نفروشید امکان دارد فردا پشیمان شوید.» دلال دیگری که مسن‌تر بود تاکید می‌کرد که هنوز معلوم نیست سرنوشت بازار ارز به کدام سمت خواهد رفت و باید منتظر ماند تا ببینیم چه می‌شود. این روزها در کنار سقوط نرخ ارز، بازارهای دیگر نیز روندی کاهشی را پیش گرفتند، هر گرم طلای ۱۸ عیار حدود یک میلیون و ۱۰۰ هزار تومان در بازار مبادله و سکه نیز کانال ۱۱ میلیون تومان را تجربه کرد.

همتی: فشارهای تورمی کاهش می‌یابد

۴ دلیل برای توقف ریزش قیمت دلار

گروه بانک و بیمه |

ریزش قیمت دلار در حالی فعلاً متوقف شده و مسیر بازار ارز صعودی شده است که دلایل مهمی از جمله نرخ‌شکنی برخی صادرکنندگان، افزایش تقاضای ارز از سوی واردکنندگان، تداوم ریزش بورس و البته مقاومت دلال‌ها برای جلوگیری از ضرر بیشتر متصور است. افزایش مجدد قیمت ارز در بازار دلایل مشخصی دارد که از جمله آنها می‌توان به مقاومت صادرکنندگان برای فروش ارز به قیمت روز اشاره کرد؛ صادرکنندگان سعی دارند نرخ‌های پیشنهادی برای فروش ارز را بالاتر از قیمت‌های بازار اعلام کنند و همین موضوع باعث شده است قیمت ارز تغییر مسیر دهد و افزایشی شود. برخی صادرکنندگان، نرخ فروش ارز را بالاتر از نرخ‌های بازار اعلام می‌کنند که همین امر سبب شده است جو روانی بازار افزایشی شود؛ به عنوان نمونه در مقطعی که درهم در بازار آزاد ۶۷۰۰ تومان قیمت خورده بود، نرخ پیشنهادی صادرکنندگان برای درهم ۷ هزار الی ۷۳۰۰ تومان بود. موضوع مهم دیگری که از قبل هم پیش‌بینی می‌شد که باعث افزایش تقاضا و قیمت‌ها در بازار شود، واردات با ارز متقاضی برای ترخیص کالاهای رسوب کرده در گمرک است که حواشی زیادی را هم در هفته‌های اخیر داشته است؛ این سیاست که با اصرار وزارت صمت و گمرک و تصمیم دولت اجرایی شده موجب افزایش تقاضا برای ارز در بازار شده است و همین موضوع هم دقیقاً در شرایط ریزشی بازار موجب شد ترمز کاهش قیمت کشیده شود و دلار تغییر جهت دهد. برخی کارشناسان اقتصادی می‌گویند: دلیل افزایش قیمت ارز، اقدام اخیر وزارت صنعت در باز کردن ارز اشخاص و ایجاد تقاضای گسترده برای خرید ارز در بازار است به‌نحوی که واردکنندگان در حال ایجاد تقاضای گسترده برای خرید ارز هستند و همین باعث شده است به‌جای اینکه ارز به حدود ۲۰ هزار تومان برسد در کانال‌های بالاتر بسته شود. هر چند واردات با ارز اشخاص مخالفان و موافقان زیادی داشته است و تا الان هم مخالفت جدی بانک مرکزی باعث توقف این سیاست شده بود ولی از هفته قبل با تصمیم دولت سرانجام این سیاست اجرایی شده است، هر چند هنوز هم بانک مرکزی سعی دارد مانع از اجرای این سیاست شود. رییس کل بانک مرکزی طی نامه‌ای به رییس جمهور از ترخیص کالاها از گمرک بدون تأیید و کدرهگیری بانک مرکزی به‌شدت انتقاد کرده و خواستار جلوگیری از آن شده است. همتی این اقدام را دلیل اصلی رشد تقاضای ارز برای کالاهایی دانسته که بدون انتقال ارز در گمرک دپوشده بود. دلیل دیگر برای بازگشت قیمت ارز، تداوم ریزش در قیمت سهام و بورس است و با وجود اینکه پیش‌بینی می‌شد سرمایه‌های فراری از بازار ارز و سکه به‌سمت بورس برود و موجب بازگشت بورس شود، ولی همچنان سهامداران از این بازار گریزان هستند و احتمالاً بخشی از این سرمایه‌ها مجدداً به‌سمت بازار ارز رفته باشد. اما نکته مهم دیگر که باعث شده ریزش قیمت ارز فعلاً متوقف شود، مقاومت دلال‌ها و دارندگان ارز در مبالغ بالاست؛ این روشی است که سال‌هاست مورد استفاده دلال‌هاست تا با نوسان‌گیری از ضررهای زیاد خود بکاهند. در این ایام نیز دلال‌ها همزمان با ریزش قیمت‌ها دست به کار شده‌اند تا با افزایش موقتی قیمت‌ها هم که شده دلارهایی را که در قیمت‌های بالا خریده بودند به ریال تبدیل کنند و با نوسان‌گیری‌های متعدد در طول این روزها باز هم سودهای کلان به جیب بزنند.

همتی: فشارهای تورمی کاهش می‌یابد

از سوی دیگر، رییس کل بانک مرکزی می‌گوید: روزهای دشوار به تدریج رو به پایان است. همان گونه که از هفته‌های قبل پیش‌بینی می‌شد، نرخ ارز وارد مرحله نزولی خود شده و آثار فشار حداکثری متغیرهای بر آن رو به محو شدن است. نزولی شدن شاخص قیمت مصرف‌کننده در ماه‌های پیش نیز نشانه‌های کاهش تورم است. همتی افزود: من در مصاحبه‌ای در روز ۲۳ مهرماه امسال اعلام کردم، فشار حداکثری در روزهای پایانی خود است و بر این نکته پافشاری کردم که ریسک بازار ارز بسیار بالاست و از مردم خواستم که به بازار وارد نشوند. الان پس از سه هفته شاهد کاهش چشمگیر نرخ در بازار هستیم. نرخ ارز متأثر از ریسک‌های غیراقتصادی به میزان زیادی از سطح تعادلی خود خارج شده بود و برای من مشخص بود که با چشم‌انداز رفع موانع، اثر متغیرهای غیراقتصادی بر قیمت ارز، تقلیل یافته و نرخ مبتنی بر عوامل پایه‌ای اقتصاد خواهد شد. بانک مرکزی اجازه خواهد داد تا انتظارات مثبتی که اکنون وجود دارد و موجب خلق روند نزولی شده است، کاملاً تخلیه شود. در عین حال که معتقدیم با کاهش ریسک‌های برون‌زا و تعیین نرخ ارز بر مبنای متغیرهای اقتصادی، دست بانک مرکزی برای مدیریت بازار بسیط‌تر خواهد شد در نتیجه ثبات بازار بیش از گذشته نمود پیدا خواهد کرد. وی ادامه داد: در مورد اخبار متناقض کاهش و افزایش نرخ سود نیز باید گفت: بانک مرکزی با تغییر چارچوب سیاست‌گذاری پولی خود بر آن شد تا با تعریف کریدور نرخ که کف آن نرخ سپرده‌گذاری سیستم بانکی نزد بانک مرکزی و سقف آن نرخ اعتبارگیری بانک‌ها از بانک مرکزی است، نرخ سود بین بانکی را در این کریدور قرار دهد و با اثرگذاری بر این نرخ، سیاست پولی خود را تنظیم کند. ما اکنون در بانک مرکزی با رصد مداوم تورم، تحولات بازارهای دارایی و دیگر متغیرهای کلان اقتصادی، نسبت به تعیین نرخ‌های کریدور و نرخ هدف که در درون کریدور تعیین می‌شود و نرخ بهره بین بانکی را به سمت آن سوق می‌دهیم، تصمیم‌گیری می‌کنیم و تأکید می‌کنم در حال حاضر با وجود تعادل در ریسک‌های مثبت و منفی اقتصاد ملی، تصمیمی برای تغییر در نرخ‌ها نداریم. وی تصریح کرد: البته فراموش نکنیم که سیاست پولی ذاتاً برای افق کوتاه‌مدت و برای تعدیل چرخه‌های تجاری به کار می‌رود و بانک مرکزی باید به شکل واکنش سریع عمل کند و نشان دهد که می‌تواند به خوبی و به‌فوریت ریسک‌ها را شناسایی و نسبت به آنها پاسخ دهد. از این رو، نباید از بانک مرکزی انتظار داشت که همیشه در را روی یک پاشنه بچرخاند و اتفاقاً هر چه واکنش‌های سیاست‌گذار به ریسک‌ها بیشتر باشد، نشان‌دهنده کارآمدی آن است. نکته دیگری که باید بدان اشاره کنم آن است که با تعریف چارچوب جدید سیاست‌گذاری پولی، بانک مرکزی عملیات بازار باز را برای جهت‌دهی نرخ بین بانکی به سمت نرخ هدف آغاز کرد. این ابزار دهه‌ها در بانک‌های مرکزی دنیا وجود داشته که در دوره اینجانب در بانک مرکزی ایران عملیاتی شد. در هفته‌های اخیر نیز بانک مرکزی توافق بازخرید را برای تزریق مدت‌دار نقدینگی مورد نیاز بازار بین بانکی معرفی کرده است. این قرارداد تازه موجب انعطاف‌پذیری بیشتر برای مدیریت نقدینگی، نرخ سود همچنین سیگنال‌دهی به بازار نسبت به موضع سیاست پولی می‌شود. در چارچوب جدید سیاست پولی، بانک مرکزی شفافیت را سرلوحه کار خود قرار داده است. کلیه اقدامات مربوط به سیاست پولی و عملیات بازار باز به سرعت از طریق اطلاعیه‌هایی در وب‌سایت بانک مرکزی منتشر و به اطلاع مردم رسانده می‌شود. از سوی دیگر ما تمام تلاش خود را می‌کنیم تا یک سیاست ارتباطی مستحکم را با مردم و عاملان بازار داشته باشیم و موضع سیاستی خود را به شکل سریع و شفاف در اختیار مخاطبان بگذاریم.

رویداد

نرخ سود بین بانکی از ۲۲ درصد بالاتر رفت

طبق دومین گزارش بانک مرکزی از تحولات اقتصاد کلان، نرخ سود بین بانکی از ۲۲ درصد بالاتر رفته است و دولت برای تأمین نیازهای ضروری سیاست تهاتر نفت با کالای اساسی را پیش برده است.

بانک مرکزی دومین گزارش خود در قالب اقدامات ضدتورمی و تحلیل تحولات کلان اقتصادی را منتشر کرد؛ در این گزارش بانک مرکزی در دو بخش تحلیل تحولات اقتصادی و اقدامات انجام‌شده، نشان می‌دهد وضعیت اقتصاد ایران چگونه است و برای بهبود وضعیت چه اقداماتی انجام شده است.

بانک مرکزی در توضیحات ابتدایی این گزارش تأکید کرده است که به‌دنبال تعیین و اعلام هدف تورمی، بانک مرکزی در مواجهه با تحولات اقتصادی پیش‌آمده، اقدامات خود در مهرماه ۱۳۹۹ را به گونه‌ای تنظیم کرد تا ضمن مدیریت انتظارات تورمی و هدایت نرخ تورم به‌سمت تورم هدف (۲۲ درصد)، مسوولیت‌های خود را در زمینه حفظ ارزش پول ملی (ثبات قیمت‌ها) و کمک به رشد اقتصادی ایفا کند. گفتنی است، گزارش بانک مرکزی در بخش تحولات به ۴ متغیر نرخ تورم، نرخ سود در بازار بین بانکی، نرخ سود اوراق خزانه و متغیرهای کلان اقتصادی پرداخته است.

تحولات اقتصادی: در ادامه آثار و تبعات افت درآمدهای ارزی و شوک‌های انتظاراتی ایجادشده از محل کسری بودجه دولت، نرخ تورم ماهانه که از اردیبهشت‌ماه سال جاری روندی فزآینده در پیش گرفته بود، در مهرماه سال جاری سقف جدیدی را ثبت کرد؛ البته این امر با توجه به روند فزاینده رشد ماهانه شاخص قیمت تولیدکننده از ابتدای سال جاری قابل پیش‌بینی بود.

روند افزایشی نرخ ارز، افزایش قیمت جهانی کالاها، افزایش قیمت دارایی‌ها به‌خصوص مسکن و خودرو و نارسایی‌های موجود در نظام توزیع کالایی باعث شده است در مهرماه گروه‌های «حمل‌ونقل»، «خوراکی‌ها و آشامیدنی‌ها»، «مسکن، آب، برق و گاز و سایر سوخت‌ها» و «اثاث، لوازم و خدمات مورد استفاده در خانه» نقش غالب را در تورم ماهانه داشته باشند.

طبق اعلام بانک مرکزی، روند افزایشی نرخ سود بازار بین‌بانکی در ماه‌های گذشته در مهرماه نیز استمرار داشت؛ به‌گونه‌ای که متوسط این نرخ در مهر سال ۱۳۹۹، رقمی معادل ۲۰ درصد را ثبت کرد؛ با این توضیح که در روزهای پایانی مهرماه، بازار بین‌بانکی شاهد فراتر رفتن نرخ سود از سقف کریدور بود.

این امر به‌دلیل فقدان اوراق بهادار دولتی در ترازنامه بانک‌ها و موسسات اعتباری دارای کمبود نقدینگی و به‌تبع آن، وجود محدودیت در استفاده از اعتبارگیری قاعده‌مند بانک‌ها از بانک مرکزی رخ داد، این در حالی بود که در این دوره نرخ تأمین مالی بانک‌های دارای اوراق بدهی دولتی از کریدور نرخ سود خارج نشد، در همین راستا بانک مرکزی به تمام بانک‌ها و موسسات اعتباری توصیه می‌کند بخشی از سبد دارایی خود را به اوراق بدهی دولتی اختصاص دهند تا در شرایط کمبود نقدینگی از آنها به عنوان وثیقه دریافت اعتبار از بانک مرکزی استفاده کنند. بر اساس این گزارش، نرخ بازدهی اوراق بدهی دولتی با سررسیدهای کوتاه‌مدت در ماه گذشته روند باثباتی داشت، این در حالی بود که نرخ بازدهی اوراق بدهی دولتی در سررسیدهای میان‌مدت افزایش‌های قابل ملاحظه‌ای را تجربه کردند. نرخ بازده اسناد خزانه اسلامی با سررسید دو سال از ۱۹،۰۵ درصد در شهریورماه به ۱۹،۶ درصد در مهرماه افزایش یافت که می‌توان این افزایش را ناشی از تقویت انتظارات تورمی در میان‌مدت دانست.

هم‌راستا و هم‌جهت با رشد کل‌های پولی در چند ماه گذشته، بر اساس ارقام نهایی، رشد نقدینگی و پایه پولی در هفت‌ماهه سال ۱۳۹۹ به‌ترتیب به ۱۹،۷ و ۱۰،۱ درصد رسید که نسبت به رشد این دو متغیر در دوره مشابه سال قبل (۱۴،۵ و ۱۰،۹ درصد) به‌ترتیب ۵،۲ واحد درصد افزایش و ۰،۸ واحد درصد کاهش نشان می‌دهد. همچنین رشد دوازده‌ماهه نقدینگی، حجم پول و پایه پولی در پایان مهرماه ۱۳۹۹ به‌ترتیب معادل ۳۷،۲، ۸۸،۶ و ۳۱،۹ درصد بوده است. در راستای تأمین مالی کسری بودجه دولت از یک مسیر غیرتورم‌زا، کارگزاری بانک مرکزی تا پایان مهرماه سال جاری ۲۱ مرحله حراج برگزار کرد که طی آن، در مجموع ۷۱۶،۳ هزار میلیارد ریال انواع اوراق بدهی دولتی به بانک‌ها، نهادهای مالی و سایر سرمایه‌گذاران فروخته شد. تأمین ۱۸،۵ میلیارد دلار ارز مورد نیاز واردات توسط بانک مرکزی و بازار ثانویه در هفت ماهه سال جاری و انجام اقدامات تکمیلی به منظور کاهش فشار در بازار ارز از جمله افزایش سقف خرید بانک‌ها و صرافی‌ها در بازار متشکل ارزی به ۵۰۰ هزار دلار و عرضه روزانه ۵۰ میلیون دلار در بازار اشاره شده که به‌صورت اسکناس توسط بانک مرکزی، رایزنی با طرف‌های تجاری و کشورهای همسایه به‌منظور آزادسازی منابع ارزی حاصل از صادرات، گسترش استفاده از روش تهاتر نفت با کالاهای اساسی و ضروری کشور با محوریت وزارت نفت به‌منظور افزایش حجم تجارت خارجی کشور و بهره‌برداری بهتر از امکانات تولیدی داخل، در کنار روش‌های جاری، تأمین ۶،۲ میلیارد دلار ارز مورد نیاز برای کالاهای اساسی و نهاده‌های دامی (۴،۶ میلیارد دلار) و دارو، ملزومات و لوازم پزشکی (۱،۶ میلیارد دلار) در هفت‌ماهه نخست سال جاری.

اقدامات بانک مرکزی: بانک مرکزی برای اولین‌بار در روز دوشنبه مورخ ۲۸ مهرماه ۱۳۹۹ و با هدف تأمین نقدینگی بسیار کوتاه‌مدت (اضطراری) بانک‌ها و موسسات اعتباری غیربانکی، با درخواست اعتبارگیری یک بانک در قالب توافق بازخرید و در نرخ سود سقف کریدور (۲۲ درصد) موافقت کرد. بانک مرکزی در نظر دارد از طریق اجرای عملیات بازار باز در قالب توافق بازخرید و همچنین تشویق بانک‌های فعال در بازار بین‌بانکی با استفاده از این نوع قرارداد موجبات تعمیق بازار بین‌بانکی و کاهش ریسک‌های اعتباری در این بازار را فراهم کند.

تحلیل

۸۰ درصد معاملات روی دوش سهامداران خردبازار

امیرتقی‌خان تجریشی عضو هیات‌مدیره بورس تهران در پاسخ به این پرسش که با توجه به کاهش ارزش دلار، آیا شرکت‌های بورسی به ویژه شرکت‌هایی که وابسته به نرخ دلار هستند، هنوز جایی برای افزایش قیمت در بازار سهام دارند یا نه گفت: باید به چند نکته در این خصوص توجه کرد؛ نخست اینکه آخرین سودی که این شرکت‌ها اعلام کرده‌اند، سود مربوط به فصل تابستان است که در آن زمان دلار در محدوده ۱۸۵ تا ۱۹۰ هزار ریال بود، پس در نتیجه حتی با وجود همین نرخ‌های فعلی دلار هم این شرکت‌ها در فصل‌ها و دوره‌های بعدی سود بالاتری نسبت به آخرین سود اعلام شده از سمت آنها اعلام خواهند کرد. وی اضافه کرد: دومین نکته اینکه شرکت‌های دلاری تولیدکننده و صادرکننده کالاهای پایه هستند و سودآوری آنها به نرخ جهانی کالاهای پایه وابسته است. طبق پیش‌بینی‌ها نرخ جهانی کالاهای پایه مانند فلزات، نفت، انرژی و کالاهای پتروشیمی در سال ۲۰۲۱ روندی صعودی خواهند داشت، پس از این طریق هم به سودآوری شرکت‌ها کمک می‌شود. تجریشی ادامه داد: سومین نکته اینکه تا برخی موانع مرتفع نشود، ما همچنان در تنگنای ارزی قرار داریم و در نتیجه ریزش دلار نیز محدوده‌اندکی دارد و در یکجا متوقف خواهد شد. این موضوع را باید اضافه کرد که خیلی از این شرکت‌های دلاری بیشتر از نرخ دلار ریزش داشته‌اند. در این بین شرکت‌هایی داشتیم که ۵۰ درصد یا حتی بیشتر ریزش داشته‌اند. باید گفت زمانی که تمامی این موارد را کنار هم قرار می‌دهیم همچنان معتقدیم که شرکت‌های دلاری اگر در یک افق طولانی مدت به آنها نگاه کنیم در وضعیت مناسب ارزش‌گذاری قرار گرفته‌اند و همچنان ارزنده هستند، اگرچه ممکن است در کوتاه‌مدت بازار حرکت سریعی در برابر آنها نداشته باشد اما برای سهام‌دارانی که قصد نگه‌داری سهامشان را دارند به نظر در وضعیت مناسب ارزش‌گذاری قرار گرفته‌اند. وی در خصوص سایر شرکت‌ها نیز عنوان کرد: در مورد سایر شرکت‌ها در حال حاضر بورس در حالت تدافعی قرار دارد که در فاز تدافعی بازار بیشتر از اینکه به دارایی شرکت‌ها توجه کند به وضعیت سودآوری و جریانات وجوه نقد آنها توجه دارد، و شرکت‌هایی که از این لحاظ وضع مناسبی داشته باشند شروع به یک کف‌سازی می‌کنند و قیمت‌های آنها در یک محدوده متعادل می‌شود. عضو هیات‌مدیره بورس تهران تصریح کرد: اما از آن سمت هم شرکت‌هایی که دارایی محور هستند و جریانات وجوه نقد و سودآوری ندارند، ممکن است افت قیمت آنها ادامه‌دار شود و دیرتر به تعادل برسند، به‌طور کلی در چنین بازارهایی بهتر است سهام‌داران روی سهام سودمحور با جریان نقدی خوب و با تقسیم سودهای مناسب تکیه کنند و سرمایه‌گذاری اصلی خودشان را در این موارد انجام دهند. تجریشی گفت: به صورت کلی چیزی که باعث هیجانات بورس چه به سمت بالا یا به سمت پایین می‌شود، عدم اطلاع سرمایه‌گذاران بورسی از ارزش‌گذاری معقول و منطقی سهام است که این هم می‌تواند نقشی در صعود و ریزش بازار بورس داشته باشد. در دنیا تعداد سهام‌داران که در واقع ترکیب سهام‌داران خرد و معاملاتی که آنها انجام می‌دهند چیزی بین ۱۰ تا ۲۰ درصد کل معاملات را به خود اختصاص می‌دهد و سایر معاملات را سهامداران حرفه‌ای و سرمایه‌گذاران نهادی انجام می‌دهند. وی بیشترین حجم معاملات را به عهده سهامداران خرد دانست و افزود: در ایران تقریباً این فضا حالت عکس دارد و می‌توان گفت که شاید ۸۰ درصد از معاملات را به صورت میانگین سهامداران خرد و مابقی را سهام‌داران نهادی انجام می‌دهند. به دلیل اینکه سرمایه‌گذاران نهادی دید بلندمدت و مبنای ارزش‌گذاری دارند و پورتفوهای بزرگ را مدیریت می‌کنند هیجان کمتری در معاملات خود دارند که این امر در مورد سهام‌داران خرد برقرار نیست. ابتدا اتفاقی که در این خصوص باید صورت پذیرد دارد این است که چنین ترکیبی در بازار شروع به تغییر کند، یکی از آن اتفاق‌ها این است که فعالان خرد بازار و آنهایی که دانش مستقیم سرمایه‌گذاری ندارند و همچنین زمان زیادی را نمی‌توانند برای آموزش سرمایه‌گذاری در بورس بگذرانند باید منابع خود را از طریق سرمایه‌داران نهادی و صندوق‌های سرمایه‌گذاری وارد بازار کنند، قطعا در این حالت که وزن سهام‌داران نهادی در معاملات افزایش پیدا کند ما شاهد هیجانات بسیار کمتری چه از سمت مثبت و چه از سمت منفی بازار سهام خواهیم بود. تجریشی در خصوص هدایت سرمایه‌های سرگردان به بازار سهام اظهار کرد: به هر حال ما باید بپذیریم که بازار بورس یا سایر بازارهای موازی بعد از یک دوره پر نوسان و پر تلاطم نیاز به یک دوره آرامش و به ثبات رسیدن دارند که این یک اتفاق مثبت است که سرمایه‌گذاران می‌توانند با اطمینان تصمیم‌گیری و از تصمیمات لحظه‌ای و هیجانی بتوانند پرهیز کنند، بورس نشان داده است که یک نقدشوندگی خیلی خوب را می‌تواند به سرمایه‌گذاران ارایه دهد، به این معنا که هر زمان تصمیم بگیرند چه به صورت مستقیم یا از طریق صندوق‌های سرمایه‌گذاری می‌توانند وارد بازار یا از آن خارج شوند، حتی در این ماه‌های اخیر که بازار منفی بود با بازارگردانی و حمایتی که شرکت‌های حقوقی انجام دادند سرمایه‌گذاران در سطوح مختلف شاخص امکان خروج را داشته‌اند، در حالی که در هیچ یک از بازارهای موازی در صورت ریزش قیمت‌ها چنین امکانی داده نمی‌شود و سرمایه‌گذار چه برای ورود و چه خروج با موانعی رو به رو می‌شود. این کارشناس بازار سرمایه عنوان کرد: عامل دیگری که بورس را جذاب می‌کند بحث‌های مالیات است که بازار سهام مستثنا شده است ولی در سایر بازارهای موازی مالیات برعایدی سرمایه در حال بررسی و وضع شدن است. ما اعتقاد داریم که وقتی بازارها به ثبات و آرامش برسند همچنان بهترین گزینه برای یک سرمایه‌گذاری بلندمدت بازار سرمایه خواهد بود.

«تعادل» بازدهی و سرمایه‌گذاری در بانک و بورس را بررسی می‌کند

سودی که با رانت و فساد می‌آید

رقیه ندایی |

دیگر این روزها روند نزولی بازار سرمایه یک فرآیند کاملا عادی و طبیعی محسوب می‌شود و این نزول برای مردم تکراری شده است. این روند تکراری باعث شده که بسیاری از مردم زیان عمده متحمل شوند و در نتیجه نقدینگی خود را از بورس خارج و وارد بازارهای موازی مانند بانک کنند. سرمایه‌گذاری در بانک‌ها، سرمایه‌گذاری بسیار کم ریسک محسوب می‌شود و دیگر فردنگران کاهش سرمایه خود نیست. اما؛ این بدون ریسک بود و سود ۱۸ درصدی باعث شده که بسیاری از افراد نقدینگی خود را از بورس خارج و وارد بازاری مانند بانک‌ها کنند. حال اگر بازدهی یک ساله بانک‌ها با سود سالانه و نرخ سپرده و امثال این موارد را در نظر بگیریم با توجه به بودجه خود در پایان سال سود عمده‌ای نخواهیم داشت. البته در این میان یک تبصره نیز وجود دارد براساس اطلاعات موجود اگر سرمایه‌گذاری شما در بانک‌ها میلیارد تومانی باشد می‌توانید با رانت در برخی از بانک‌ها سود چند صد درصدی بگیرید و حساب خود را پربارتر کنید.

داستان بورس کمی متفاوت است و بازدهی این بازار به سهامداران و وضعیت روز اخبار بستگی دارد چراکه؛ این بازار نسبت به اتفاقات حساس است. اگر یک بازدهی معقول و بسیار معمول را در نظر بگیریم بازار سرمایه می‌تواند طی یک‌سال بیش از ۱۸۰ درصد بازدهی بدهد اما؛ این نکته فراموش نشود که بورس سال جاری با حمایت‌های بی‌حد و اندازه دولتی‌ها و مسوولان و ورود سیل عظیمی از مردم روند صعودی خوبی گرفت و طی سه الی چهار ماه بازدهی حدود ۳۱۰ درصد را مردم اعطا کرد. پس از این بازدهی یک نزول میان مدت برای بازار لازم بود ولی با تزریق جو بی‌اعتمادی توسط دولتی‌ها و مسوولان همچنین اخبار اقتصادی و سیاسی ناگوار، بورس برای چندماه متوالی ریزشی شد و این ریزش تنها به جان مردم افتاد و اغلب در این موارد مردم و سهامداران بورسی روی سرمایه زیان داده‌اند و این موضوع بسیار ناگوار است.

نکته اساسی اینجاست که به قطعیت می‌توان گفت دلیل اصلی ریزش بازار دولتی‌ها و مسوولان هستند چراکه؛ با وعده‌ها و حمایت‌های خود جو بی‌حد و اندازه بی‌اعتمادی را در بازار تزریق کردند و پس از آن سهامداران و سرمایه‌گذاران بورسی صف‌های طولانی برای خروج از بازار را تشکیل دادند بدون شک بزرگ‌ترین و مهم‌ترین دلیل نزول بازار دولتی‌ها و مسوولان هستند.

در شرایط فعلی که بورس ریزشی است و مسوولان، دولتی‌ها عملکرد خاصی برای تغییر این مسیر انجام نمی‌دهد بهتر است به کاهش سود بانکی فکر کنند. این کاهش به نفع بورس خواهد بود و نقدینگی‌ها از بورس به سمت و سوی بانک‌ها روانه نمی‌شود بلکه بالعکس اغلب سرمایه‌گذاری‌های بانکی به سمت بورس می‌آیند و باعث می‌شوند که با تزریق نقدینگی جدید بورس رشد کند. این سود بانکی که اعلام شده است هیچ تغییری نمی‌کند باید کمی کمتر شود تا سرمایه‌های از بین رفته در بورس بازگردد و از میزان زیان عمده سهامداران کاسته شود. تا به امروز سرمایه‌های مردمی فدای بورس شده و در حال حاضر لازم است کاهش سود بانکی فدای بورس شود. به طور کلی یک عده افرادی که سرمایه‌های بسیار عمده‌ای دارند راضی به کاهش نرخ سود سپرده بانکی نمی‌شوند و بورس را یک بازار کم سود می‌نامند اما؛ در اصل این‌طور بورس بازاری شفاف و بدون فساد است در صورتی که ممکن است در بسیاری از بانک‌ها فساد صورت گیرد. با این تفاسیر درست است که بانک بدون دغدغه و ریسک سود برای سرمایه‌گذاران بر جای می‌گذارند و اگر سرمایه شما به صورت میلیارد تومانی باشد ممکن است سود دلخواه خود را دریافت کنید اما؛ در حقیقت رانت و فساد به راحتی در سیستم‌های بانکی ما صورت می‌گیرد و ممکن است یکی از مدیران از بنگاه‌های اقتصادی با سرمایه شما بار سفر ببندد در نتیجه بورس فضای بهتری برای سرمایه‌گذاری است و شما می‌توانید بازدهی چند صد درصدی از بازار دریافت کنید. به غیر از بانک و بورس بازارهای دیگری نیز وجود دارد که شما سرمایه‌گذاری کنید اما؛ این میزان سرمایه بیشتری نیاز دارید و ممکن است در عرض یک شبانه‌روز بازار سرمایه‌گذاری به صورت چند میلیونی سقوط کند و پس از مدت‌های طولانی جبران نشود اما؛ بورس اینچنین نیست و سهامداران می‌توانند با خرید و فروش متعدد زیان خود را به سود تبدیل کنند.

بنگاه‌داری پوششی برای فساد

عباسعلی حقانی نسب کارشناس ارشد بازار سرمایه در رابطه با وضعیت بورس و بانک‌ها اظهار داشت: یکی از مهم‌ترین عوامل خلق نقدینگی بدون پشتوانه و تلاش مخرب برای افزایش نرخ ارز و تورم، فعالیت بنگاهداری و سرمایه‌گذاری بانک‌ها است و بانک‌های تجاری که به کریدور و شاهراه برداشت از منابع بانک مرکزی وصلند، وقتی منابع مردم را در مسیری غیر از مسیر اعتبار دهی سرمایه‌گذاری کنند ۶ ضربه اساسی مهلک به اقتصاد می‌زنند و به همین دلیل است که بنگاهداری بانک‌ها خیانت است به اقتصاد و مردم کشور!

برهمین اساس، بانک‌ها با سرمایه‌گذاری منابع خود در بنگاه‌های متعلق به خود، حجم تسهیلات دهی خود را با نرخ پایین به‌شدت کاهش داده و باعث افزایش تقاضا برای دریافت وام و افزایش نرخ سود تسهیلات و هزینه‌های تولید می‌شوند.

به دلیل قفل شدن منابع در سرمایه‌گذاری و بنگاه‌داری، امکان پرداخت پول سپرده‌گذار را ندارند لذا برای جلوگیری از خروج منابع سپرده‌گذار از بانک، به آنها نرخ‌های سود بالاتر پیشنهاد می‌دهند که این مساله سبب افزایش نرخ سود بانکی شده و به دلیل عدم امکان تامین، به خلق نقدینگی دفتری می‌انجامد.

با ایجاد کمبود منابع بانکی و تنگنای مالی، به شاهراه منابع بانک مرکزی دست درازی کرده و با اضافه برداشت‌های خود از منابع بانک مرکزی، عملا منجر به افزایش پایه پولی و افزایش نقدینگی و در نهایت تورم و زدن جیب مردم می‌شود

این بانک‌ها برای رفع تنگنای مالی خود به یکی از اشخاصی بدل می‌شوند که راه خروج خود از تنگنا مالی و ورشکستگی را در ایجاد تورم و افزایش قیمت دارایی‌های خود می‌بینند و از هیچ کوششی برای ایجاد تورم و ضربه زدن به اقتصاد مردم فروگذار نمی‌کند و با توجه به قدرت و سهم خود در اقتصاد به عنوان عامل مهم تاثیرگذار عمل کرده و لذا شما می‌بینید که این چرخه پرغصه به توالی در طول دوران گذشته تکرار شده است.

به خاطر اینکه بین فعالیت غیرقانونی بنگاهداری و سرمایه‌گذاری بانک‌ها با فعالیت اعتباری بانک‌ها تضاد منافع شدید وجود دارد و بخش سرمایه‌گذاری و بنگاهداری بانک‌ها که غیرقانونی است به لحاظ منافع بزرگ‌تر از بخش قانون دیگر شده است به گونه‌ای که بخش عمده انرژی بانک‌ها صرف فعالیت غیرقانونی شده و از کار بانکی جامانده‌اند و به همین خاطر کیفیت خدمات بانکی در کشور در مقایسه با دنیا پایین است، و این تضاد منافع منجر به فساد و ناکارآمدی در حوزه بانکی شده است

بنگاه‌داری پوششی برای ناکارآمدی و فساد است که با انجام فعالیت‌های غیر شفاف و مدیریت ناکارآمد و کمک به بده بستان‌های جناحی و سیاسی باعث کاهش بهره‌وری در کل اقتصاد می‌شود.

از هک سایت سازمان بورس تا تجمع مقابل این سازمان

گروه بورس |

این روزها ریزش بازار بیش از گذشته احساس می‌شود و سهامدارانی که زیان عمده کردند روز گذشته مقابل سازمان بورس تجمع کردند تا تکلیف این وضعیت را مشخص کنند. بازار سرمایه از ابتدای سال جاری تاکنون رکوردهای متناوب و غیرمنتظره‌ای در کارنامه خود به ثبت رسانده است، افت و خیزهای اخیر این بازار به حدی بود که سهامداران اغلب سردرگم شده و سعی دارند سرمایه خود را از بورس خارج کنند. در این بین دخالت‌های مکرر دولتی‌ها در بازار سهام و تشویق مردم برای سرمایه‌گذاری در آن، اتفاقی بود که اغلب کارشناسان اقتصادی و بورسی از ابتدا به تبعات فاجعه بار آن هشدار داده بودند اما؛ با این حال دولت کار خودش را انجام داد تا کسری بودجه را از طریق این بازار تامین کند.

قسمت عمده‌ای از مردم سرمایه خرد و کلان خود را بدون داشتن اطلاعات و آگاهی درباره نوع کارکرد و عملکرد وارد بازار سرمایه کردند، شاید در ماه‌های نخست این حضور با سرازیر شدن حجم انبوهی از نقدینگی‌های سرگردان شاخص رشد بسیار عالی را تجربه و برای اولین‌بار در تاریخ خود از مرز دو میلیون واحد نیز گذر کرد و این موضوع در حالی بود که تمامی بازارهای بورس جهانی تحت تاثیر شیوع ویروس کرونا دچار افت عمده‌ای بودند و برای همین کارشناسان این رشد را غیرواقعی و هیجانی دانستند و هشدار دادند که به دلیل رشد هیجانی این روزها شاخص ریزش می‌کند که این موضوع درست بود و شاخص بازار چند ماه است که روند نزول به خود گرفته است. البته این ریزش به مرور رخ داد و طی چهار ماهه گذشته شاخص حدود یک میلیون واحد کاهش داشت و پیش بینی‌ها نشان می‌دهد که دیگر ریزش عمده‌ای در بازار نخواهیم داشت.

ابتدای این ماه بود که سهامداران جلوی درب مجلس تجمع کردند و محمدباقر قالیباف، رییس مجلس گفت: مهم‌ترین کار بورس تنظیم‌گری حرفه‌ای در بورس به منظور تامین مالی تولید با نقدشوندگی است. واقعیت این است که چنین اتفاقی را در حال حاضر در بورس شاهد نیستیم. امیدواریم با استفاده از ظرفیت بازارگردانی و جذب نقدینگی برای تولید و نقدشوندگی در بورس، طرح کمیسیون اقتصادی بتواند ضعف‌ها را برطرف کند.

وب سایت بورس هک شد؟ یا تعمیر؟

طی روزهای گذشته سامانه بورس تهران از کار افتاده بود و گروهی هکر به نام «تپندگان» ادعا کرده این وب‌سایت را هک کرده تا آن چه «بزرگ‌ترین کلاهبرداری برای چپاول سرمایه‌های ملت» خوانده افشا کند.

این گروه هکری چند نامه اداری بورس را در اکانت‌هایش در شبکه‌های اجتماعی منتشر کرده و مدعی هستند اینها نشان می‌دهد «عمدا داده‌های بورس با هدف مخفی کردن فساد و پدیدآوردن بورس حبابی» دست‌کاری می‌شده.

اما؛ روز گذشته اعلام شد سایت رسمی شرکت بورس بعد از پایان معاملات "شنبه" مشکل داشته و از دسترس خارج شد و بورس هم اعلام کرد مشغول به‌روزرسانی فنی سایت است. بورس نیز یک وب‌سایت دیگری را برای استفاده مشتریان معرفی کرده بود.

اما؛ حسن قالیباف اصل، رییس سازمان بورس و سیاوش وکیلی، روابط عمومی این سازمان و دیگر مسوولان هیچ یک پاسخگوی این سوال نبودند.

دیروز وضعیت بازار چگونه بود؟

در معاملات روز گذشته بازار سرمایه شاخص کل بورس با ۲۵ هزار و ۳۶۹ واحد کاهش در رقم یک میلیون و ۲۱۵ هزار واحد ایستاد. شاخص کل با معیار هم‌وزن نیز ۲۷۹۶ واحد کاهش یافت و رقم ۳۶۶ هزار و ۷۸ واحد را ثبت کرد. معامله‌گران این بازار ۶۸۲ هزار معامله به ارزش ۵۹ هزار و ۹۲۸ میلیارد ریال انجام دادند.

شاخص کل فرابورس نیز ۱۳۴ واحد کاهش یافت و در رقم ۱۵ هزار و ۴۸۳ واحد ایستاد. در این بازار ۳۱۱ هزار معامله به ارزش ۴۰ هزار و ۷۵۶ میلیارد ریال انجام شد.

روز گذشته یعنی دوشنبه ۱۹ آبان ماه حقوقی‌ها در حدود هزار و ۱۸۰ میلیارد تومان وارد بازار سهام کردند و ارزش کل معاملات خرد ۶ هزار و ۱۰۰ میلیارد تومان بود و حقوقی‌ها نیز ۳۳ درصد یعنی دو هزار و ۲۰ میلیارد تومان سهام خریداری کردند و مازاد خرید آنان به ۱۹ درصد از کل معاملات رسید.

حقوقی‌ها اغلب در گروه‌های «بانک‌ها و موسسات اعتباری»، «فلزات اساسی»، «محصولات شیمیایی» سهام خریداری کردند و حقیقی‌ها نیز برآیند سهام خود را در گروه‌های «قند و شکر»، «رایانه و فعالیت‌های وابسته به آن» و «کاشی و سرامیک» به اتمام رساندند. نمادهای «فولاد»، «فملی»، «وبصار» بیشترین افزایش سهام حقوقی‌ها را دارا بودند و حقیقی‌ها نیز اغلب به سمت و سوی سهام «ونوین»، «رانفور» و «خپارس» رفتند.

روز گذشته افزایش سهام حقیقی در ۳۸ نماد و افزایش حقوقی‌ها نیز ۱۱۱ نماد به بیش از یک میلیارد تومان و تغییر مالکیت حقیقی‌ها به ۲۱۰ میلیارد تومان و حقوقی نیز به هزار و ۳۵۰ میلیارد تومان رسید.

آغاز عملیات بازارگردانی شرکت‌ها

مدیر عملیات بازار شرکت بورس و اوراق بهادار طی اطلاعیه اعلام کرد: عملیات بازارگردانی سهام شرکت‌های سرمایه‌گذاری سیمان تامین، سیمان فارس و خوزستان، سیمان صوفیان، سیمان غرب، سیمان ارومیه، سیمان قائن، سیمان شاهرود، سیمان خوزستان، سیمان فارس، سیمان خزر، سیمان فارس نو، سیمان بجنورد، سیمان خاش، سیمان بهبهان، سیمان سفیدنی‌ریز، سیمان دورود و ایران ارقام با شرایط خاص از تاریخ ۱۸ آبان انجام می‌پذیرد.

محمود گودرزی، معاون بازار شرکت بورس تهران گفت: امکان انجام معاملات روزانه از امروز میسر خواهد شد و تمامی سرمایه‌گذاران می‌توانند روزانه به خرید و فروش بپردازند.

وی در خصوص تغییرات پیش گشایش اعلام داشت: به زودی تغییراتی در پیش گشایش بازار نیز اعمال می‌شود که به این ترتیب پیش گشایش از ساعت ۸:۴۵ دقیقه تا ۸:۵۵ دقیقه خواهد بود و از ساعت ۸:۵۵ دقیقه تا ساعت ۹:۰۰ امکان هیچ گونه ویرایش و حذف وجود ندارد.

پاس‌کاری تکلیف پالایش یکم

داود رزاقی در پاسخ به این پرسش که چرا هنوز نماد پالایش مربوط به صندوق پالایش یکم یا همان دارا دوم در پرتفوی برخی سهامداران قرار نگرفته است، گفت: این نماد در پرتفوی تعدادی از سهامداران قرار گرفته اما هنوز قابل معامله نیست، چون نماد پالایش یکم هنوز باز نشده است و منتظر ثبت افزایش سرمایه دو پالایشگاه موجود در این نماد هستیم.

وی افزود: البته ما اطلاعات را به شرکت سپرده‌گذاری مرکزی و بورس اوراق بهادار ارایه کردیم و باید الان نماد پالایش در پرتفوی سرمایه‌گذاران قرار گرفته باشد، اما تأکید می‌کنم هنوز قابل معامله نیست.

مدیر پالایش یکم تصریح کرد: باید کارهای ثبت افزایش سرمایه دو پالایشگاه تهران و اصفهان که در پرتفوی پالایش یکم وجود دارد انجام شود و کاری می‌کنیم که مردم متضرر نشوند.

اخبار

ادامه فروش سهام عدالت در بورس

حسن روحانی در جلسه ستاد هماهنگی اقتصادی دولت گفت: فرصتی برای دولت آینده امریکا پیش آمده که اشتباهات گذشته را جبران کند و با احترام به قواعد جهانی به مسیر پایبندی تعهدات بین‌المللی بازگردد. ایران همواره به تعهدات در صورت رعایت مسوولانه از سوی همه طرف‌ها پایبند بوده و تعامل سازنده با جهان را به عنوان راهبرد می‌داند. وی افزود: زمان آن است که در سایه همکاری و هم‌افزایی ایران و همسایگان، شاهد ارتقاء امنیت و توسعه در منطقه باشیم و مسیر ثبات و رشد اقتصادی با قوت و سرعت هرچه بیشتر پیموده شود. رییس جمهور تاکید کرد: در شرایط رو به بهبود اقتصادی، دولت با اتخاذ سیاست‌های متناسب مالی و کنترل و هدایت نقدینگی به سمت تولید و توسعه سرمایه‌گذاری، حفظ ارزش پول ملی و کمک به تولید ملی و رشد اقتصادی را با قوت دنبال می‌کند. روحانی همچنین فرهاد دژپسند وزیر اقتصاد را مکلف کرد در راستای ارتقای انضباط مالی و بودجه‌ای، فروش سهام و دارایی‌های مازاد دولتی و انتشار اوراق بدهی را طبق برنامه مصوب ادامه دهد. گفتنی است در حالی حسن روحانی فرهاد دژپسند را مکلف به ادامه فروش سهام و دارایی‌های مازاد دولتی کرده است که با توجه به شرایط کنونی بازار سرمایه بعید به نظر می‌رسد که وزیر اقتصاد توفیقی در انجام این تکلیف داشته باشد. این در حالی است که به باور کارشناسان دستور رییس جمهور به وزیر اقتصادش مبنی بر تداوم واگذاری سهام و دارایی‌های دولت آن هم در شرایط بد بازار سهام، به نوعی رفع تکلیف و توصیه‌ای زبانی در راستای خصوصی‌سازی است یا اینکه می‌توان نیمه پر این لیوان را دید و قرار است بازار سرمایه به روند متعادل و رو به رشد خود بازگردد تا این تکلیف ادا شود!

سیگنال‌فروشان بورسی در دام قانون

جعفر جمالی، معاون حقوقی سازمان بورس و اوراق بهادار گفت: اقدامات سازمان بورس در مقابله با ناهنجاری‌های بازار فارغ از وضعیت شاخص و فراز و فرود آن است. قلمرو وظایف فعالیت‌ها در فضای مجازی، بسیار گسترده و گوناگون است. به گفته وی، پاره‌ای از کارشناسان در فضای مجازی به نقد و تحلیل علمی و آموزشی می‌پردازند. از نظر سازمان بورس هر اقدام در جهت گسترش سواد مالی که از چارچوب آموزش خارج نشود، موجب تقدیر است. از مصادیق نظارت همگانی است و موجب شفافیت و ارتقا سلامت بازار می‌شود. معاون حقوقی سازمان بورس و اوراق بهادار گفت: قانون بازار اوراق بهادار مشاوره سرمایه‌گذاری را تنها برای اشخاص حقوقی تصویب کرده است، اما این واقعیت است که بازار سرمایه ما از سرمایه انسانی عظیمی متشکل از کارشناسان و استادان خبره برخوردار است که توان مالی تأسیس نهاد مالی ندارند. سازمان برای استفاده عموم از نظرات کارشناسی افراد (حقیقی) که قابلیت تحلیل و مشاوره دارند، طرحی را در دست بررسی دارد، تا مسیری قانونی برای استفاده از این ظرفیت و منبع علمی بگشاید. به گفته جمالی، برخی افراد نیز به قصد کسب منفعت و تحصیل مال با تخلف از مقررات، مبادرت به اقداماتی می‌کنند که مصداق بارز تخلف، ناهنجاری و حتی جرم محسوب می‌شود، مانند سیگنال‌فروشی که نوعی مشاوره بدون مجوز و جرم است و قانون برای آن ضمانت اجرای کیفری در نظر گرفته است. یا عده‌ای اغوای قیمتی انجام می‌دهند که این هم جرم است. یا ظاهر گمراه‌کننده‌ای از معاملات ایجاد می‌کنند یا مبادرت به ارایه خدمات مالی و فعالیت‌هایی می‌کنند که تنها نهادهای مالی دارای مجوز از سازمان بورس، حق انجام آن را دارند. جمالی همچنین گفت: سازمان بورس و اوراق بهادار طبق قانون مکلف است، علیه کسانی که فعالیت غیرمجاز نهادهای مالی مانند سبدگردانی، یا ارایه مشاوره سرمایه‌گذاری انجام می‌دهند، اقدام کند. وی افزود: افرادی که در فضای مجازی ناهنجاری ایجاد کرده و فعالیت‌های مخرب، تخلف‌آمیز و مجرمانه انجام می‌دهند، مورد تعقیب قرار می‌گیرند. در همین راستا برای تعدادی از افراد که از طریق فضای مجازی اقدام به سیگنال‌فروشی، دستکاری قیمت، افشای اطلاعات نهانی از مجاری غیررسمی، معامله با اطلاعات نهانی مبادرت کرده‌اند یا مردم را به قصد تحصیل منفعت شخصی به خرید یا فروش سهم اغوا کرده‌اند، تشکیل پرونده شده است. معاون حقوقی سازمان بورس و اوراق بهادار این را هم اضافه کرد، گاهی دیده شده که افرادی از طریق فضای مجازی بر ارتکاب جرم و تخلف اجتماع و تبانی می‌شود. مثل اینکه سهمی را به اصطلاح پروژه کنند. یعنی بازار سهمی را بدون وجود هر گونه پشتوانه و تحلیل بنیادی با تبانی داغ و ظاهر گمراه‌کننده برای آن ارایه می‌کنند و با اغوا کردن مردم، قیمت سهم را بدون پشتوانه بالا ببرند، این کارها هم فعالیت مجرمانه و موجب تعقیب خواهد بود. وی گفت: صاحبان برخی از کانال‌ها با اغواگری باعث می‌شوند که مردم در صف فروش سهام قرار گرفته و خود آنها برعکس، در صف خرید قرار می‌گیرند که این مصداق عینی جرم بوده و منفعت حاصله تحصیل مال نامشروع است و با آن برخورد می‌شود. به گفته جمالی، تعداد زیادی از پرونده افراد مظنون به اقدامات ناهنجارانه و بزهکارانه در دست رسیدگی است. برخی از پرونده‌ها قضایی شده و متهمان هم محکوم شده‌اند. معاون حقوقی سازمان بورس در مورد تعداد پرونده‌های مربوط به ناهنجاری‌های فضای مجازی که با آنها برخورد شده است، گفت: تاکنون ۹۷ پرونده در این رابطه در مراجع قانونی مطرح شده است، ۱۷۰ مورد به پلیس امنیت اقتصادی ارجاع شده، در مورد ۲۶ پایگاه اینترنتی که مرتکب تخلفات بورسی و بعضاً اعمال مجرمانه می‌شدند، از طریق دادستانی کل اقدامات لازم پیگیری شده و ۷۶ مورد پرونده در دست مستندسازی است.

ایرانشهر

هوای اکثر نقاط کشور تا پایان هفته بارانی است

فریبا گودرزی، کارشناس سازمان هواشناسی گفت: تا پایان هفته اغلب استان‌ها به‌جز مناطق جنوب و جنوب غرب بارانی است. گودرزی به ایرنا گفت: با نفوذ سامانه جدید بارشی، در دامنه‌های جنوبی البرز و نیمه مرکزی و مجددا نیمه غربی کشور شاهد بارندگی خواهیم بود. روز چهارشنبه به‌جز جنوب و جنوب غرب، شاهد بارش باران در همه نقاط کشور خواهیم بود و بارش‌ها تا پایان هفته ادامه خواهد داشت. وی هشدار داد: افراد از تردد و اتراق در حاشیه رودخانه‌ها پرهیز کنند. به گفته گودرزی، کاهش دما در بیشتر مناطق، شرق سواحل شمالی و شمال شرق کشور پیش‌بینی می‌شود.

جهش قیمت مصالح ساختمانی در نیمه اول ۹۹

مقایسه متوسط قیمت تمامی ۱۷۹ قلم مورد آمارگیری این دوره نسبت به دوره قبل، نشان می‌دهد که «تیرآهن نمره ۳۰» با ۱۹۸،۶ درصد دارای بیشترین افزایش و «لمبه چوبی» با ۶،۵ درصد دارای بیشترین کاهش بوده‌اند. طرح آمارگیری از قیمت مصالح ساختمانی از سال ۱۳۶۵ به‌صورت شش‌ماهه در سطح استان تهران توسط مرکز آمار ایران اجرا می‌شود. در این آمارگیری، اطلاعات مربوط به قیمت مصالح ساختمانی (۱۷۹ قلم) با مراجعه به تولیدکنندگان یا عمده‌فروشان مصالح ساختمانی جمع‌آوری می‌شود. بر این اساس، مقایسه متوسط قیمت تمامی ۱۷۹ قلم مورد آمارگیری این دوره نسبت به دوره قبل، نشان می‌دهد بیشترین افزایش متوسط قیمت مربوط به «ورق سیاه به ضخامت بیش از ۳ میلی‌متر» با ۲۵۲ درصد و کمترین افزایش قیمت مربوط به «لمبه چوبی» با ۶،۳ بوده است. مقایسه متوسط قیمت ۹ قلم مهم مورد آمارگیری این دوره نسبت به دوره قبل نیز نشان می‌دهد که «تیرآهن نمره ۱۴» با ۱۲۴،۴ درصد دارای بیشترین افزایش و «آجر فشاری» با ۱۸،۹ درصد دارای کمترین افزایش بوده‌اند. مقایسه با دوره مشابه سال قبل نیز نشان می‌دهد که بیشترین افزایش قیمت مربوط به «تیرآهن نمره ۱۴» با ۲۲۱،۹ درصد و کمترین افزایش قیمت مربوط «آجر فشاری» با ۴۴،۷ درصد بوده است

تعیین تکلیف حدود ۳۰ هزار متقاضی طرح اقدام ملی مسکن

جواد حق شناس، معاون مسکن شهری بنیاد مسکن انقلاب اسلامی ضمن اعلام تعیین تکلیف حدود ۳۰ هزار متقاضی مسکن ملی و واریز وجه اولیه توسط آنها به میزان ۱۲۵۰ میلیارد تومان، گفت: متقاضیانی که کمتر از ۴۰ میلیون تومان واریز کرده باشند از طرح خارج می‌شوند. حق شناس در گفت‌وگو با پایگاه خبری وزارت راه و شهرسازی در خصوص آخرین روند احداث مسکن در طرح اقدام ملی مسکن که تحت مسوولیت بنیاد مسکن به شکل مستقیم و غیرمستقیم احداث خواهد شد، گفت: ۲۹ هزار و ۹۳۴ هزار نفر از متقاضیان طرح اقدام ملی مسکن تحت مسوولیت بنیاد تاکنون واریز وجه داشته‌اند که معادل ۱۲۵۰ میلیارد تومان است. او با اشاره به اینکه مبلغ اولیه پرداخت‌های طرح اقدام ملی مسکن ۴۰ میلیون تومان است، توضیح داد: ۲۹ هزار و ۹۳۴ متقاضی طرح اقدام ملی مسکن تحت مسوولیت بنیاد هستند که واریز وجه انجام داده‌اند، از این تعداد ۱۴ هزار و ۷۳۱ واحد به شکل مستقیم توسط بنیاد مسکن احداث و تکمیل و تحویل می‌شود که از این تعداد ۱۳ هزار و ۶۵ واحد در ۷۷ پروژه از مرحله دریافت پروانه تا پیشرفت فیزیکی ۳۰ درصدی، پروژه‌های احداث مسکن ملی آنها آغاز شده است. حق‌شناس ادامه داد: قرعه‌کشی متقاضیان انفرادی و گروهی که واحدهای مسکن ملی آنها توسط بنیاد مسکن احداث نخواهد شد انجام شده است که در همین خصوص، ۶ هزار و ۹۲۸ نفر متقاضی انفرادی و گروهی قرعه کشی شده به پروژه‌ها معرفی و متصل شدند وی خاطرنشان کرد: حدود ۲۰ هزار واحد از ۲۹ هزار و ۹۳۴ واحد طرح اقدام ملی مسکن که مستقیم و غیرمستقیم توسط بنیاد و با مدیریت بنیاد در صورت تامین زمین احداث خواهند شد تعیین تکلیف شده‌اند. حق‌شناس اعلام کرد: حدود ۸ هزار واحد نیز هستند که افراد واریز وجه کردند ولی هنوز سازمان ملی زمین و مسکن با وجود تلاش‌های فراوان برای این تعداد، زمین برای اجرای طرح اقدام ملی مسکن تامین نکرده است. چندی پیش معاون مسکن و ساختمان وزارت راه و شهرسازی نیز در این خصوص دستور ویژه برای پیگیری دادند. مدیر مسکن شهری بنیاد مسکن انقلاب اسلامی با یادآوری اینکه برنامه دولت برای طرح اقدام ملی مسکن تحت مسوولیت بنیاد مسکن ۱۳۸ هزار واحد است، گفت: ۱۳۸ هزار واحد طرح اقدام ملی مسکن جزو برنامه‌ای است که دولت برای اجرای طرح اقدام ملی مسکن بر عهده بنیاد مسکن نهاده است. آنچه که می‌تواند مستعد شروع شدن باشد، دو مطلب است اول آنکه متقاضی ۴۰ میلیون تومان وجه اولیه را واریز کرده باشد. همچنین، زمین مورد نیاز اجرای طرح برای افراد تامین شده باشد. وی افزود: شاهد هستیم افرادی در طرح اقدام ملی مسکن ثبت‌نام کرده و پذیرفته شده‌اند اما واریز وجه توسط آن دسته از متقاضیان انجام نشده است. همچنین ۸ هزار نفر متقاضی مسکن ملی هستند که پول واریز کرده‌اند اما زمین آنها برای احداث مسکن، تخصیص نیافته است. مقام مسوول در بنیاد مسکن انقلاب اسلامی با تاکید بر اینکه بنیاد مسکن در حال حاضر متعهد به احداث و تکمیل واحدهای مسکونی ملی برای ۲۹ هزار و ۹۳۴ نفر است، گفت: متقاضیانی که کمتر از ۴۰ میلیون تومان واریز کرده باشند از طرح خارج می‌شوند.

نرخ ارز ریخت اما سفر هوایی ارزان نشد

وعده تعیین قیمت بلیت هواپیما با دلار نیمایی

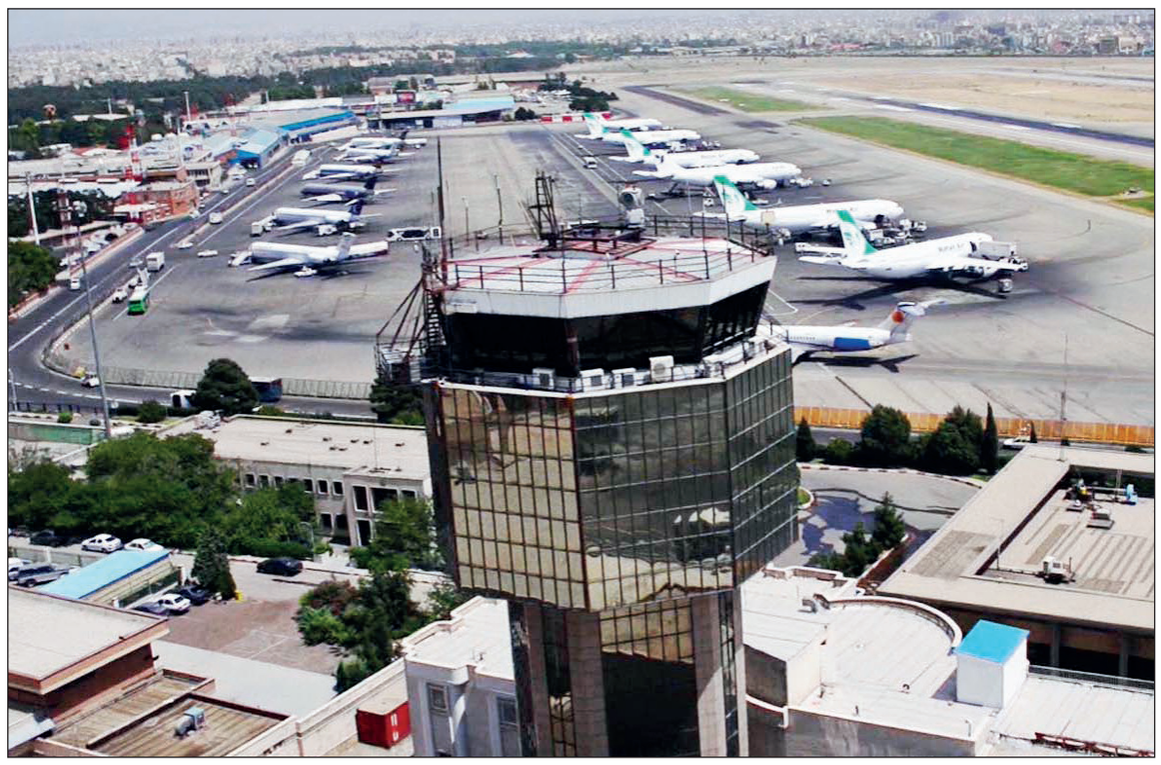

گروه راه و شهرسازی |

اگر چه قرار بود افزایش قیمت بلیت هواپیما با کمک دولت به ایرلاین‌ها تعدیل شود، اما این مساله حتی با آغاز موج جدید ریزش قیمت دلار در کشور در پی اعلام پیروزی جو بایدن در انتخابات ریاست جمهوری امریکا نیز همچنان لاینحل باقی مانده است. در این میان، رییس سازمان هواپیمایی اعلام کرده قیمت جدید بلیت هواپیما در هفته آینده ابلاغ می‌شود و شرکت‌های هواپیمایی موظف به رعایت این قیمت‌ها هستند. محمد اسلامی، وزیر راه و شهرسازی نیز اعلام کرده که نرخ ۱۱ هزار تومانی دلار نیمایی ملاک قیمت‌گذاری پروازها خواهد بود.

به گزارش «تعادل»، در اواسط مهرماه سال جاری، انجمن شرکت‌های هواپیمایی در پی ابلاغ ضرورت مسافرگیری ۶۰ درصدی هواپیماها از اول آبان از سوی ستاد ملی مقابله با کرونا، با انتشار نرخنامه‌ای جدید، دلار ۲۷ هزار تومانی را ملاک تعیین قیمت‌های این نرخنامه اعلام کرد. اگر چه وزارت راه و سازمان هواپیمایی با این نرخ‌های جدید نیز موافقت نکردند اما از ابتدای آبان ماه سال جاری، بلیت‌های هواپیماهای داخلی با نرخ‌های تازه و بالاتر انجام شد. در این میان، از ۱۵ آبان نرخ دلار در بازار آزاد ایران ریزش کرد و به حدود ۲۵ هزار تومان یعنی حتی کمتر از ملاک نرخنامه جدید شرکت‌های هواپیمایی -رسید. با این حال، قیمت‌های جدید پروازها همچنان بدون تغییر مانده است. آن‌طور که سازمان هواپیمایی خبر داده است: در هفته‌های گذشته شرکت‌های هواپیمایی در طیف نرخی که سال ۹۸ تعیین کرده‌اند، در دامنه نرخ‌ها قیمت‌ها را افزایش دادند. اگر چه هیچ ایرلاینی از سقف نرخ تعیین شده عبور نکرد، اما تلاش کرد تا با فروش کلاس‌های بالاتر دامنه نرخ‌ها را برای مسافر محدود کند. در همین رابطه، تورج دهقان زنگنه، رییس سازمان هواپیمایی کشور در حاشیه نشست با کمیسیون عمران گفت: مقرر شد سازمان هواپیمایی کشوری در این هفته آنالیز قیمت‌ها را از شرکت‌های هواپیمایی بگیرد و نظر کارشناسی خود را اعمال کند. وی افزود: هفته آینده در نشست شورای عالی هوایی قیمت را به شرکت‌های هواپیمایی ابلاغ می‌کنیم تا همه موظف باشند قیمت مصوب را رعایت کنند.

دلار ۱۱ هزار تومانی، مبنای قیمت‌گذاری

در این حال، دیروز وزیر راه و شهرسازی درباره تعیین قیمت بلیت هواپیما با توجه به ریزش نرخ دلار گفت: در همان زمان که نرخ دلار رو به رشد بود با افزایش نرخ بلیت هواپیما مخالفت کردیم و اجازه افزایش قیمت را ندادیم و درخواست افزایش قیمت بلیت هواپیما را به انجام کار کارشناسی محول کردیم. اسلامی ادامه داد: وزارت راه و شهرسازی به موضوع رعایت فاصله‌گذاری اجتماعی و پذیرش مسافر با ۶۰ درصد ظرفیت هواپیما و به ممنوعیت اقداماتی از سوی شرکت‌های هواپیمایی تاکید داشت که رعایت پروتکل‌های بهداشتی را به مخاطره می‌انداخت. وی بیان داشت: با وجود اینکه قیمت قبلی بلیت هواپیما با ارز نیمایی با مبنای قیمتی ۱۱ هزار تومان تعریف و تعیین شده بود از مدیران عامل شرکت‌ها و سازمان هواپیمایی کشوری خواستیم که متاثر از این جهش قیمت ارز تصمیم هیجانی اتخاذ نکنند و با صبر و حوصله و کارشناسی دقیق آن را بررسی و تصمیم‌گیری کنند.

چسبندگی قیمت‌ها وابسته به رفتار مردم

وزیر راه و شهرسازی همچنین درباره اثر نرخ ارز روی قیمت مسکن نیز گفت: با ریزش قیمت دلار و تثبیت آن، انتظار جامعه برای از بین رفتن حباب‌های چند لایه قیمتی که با جهش نرخ دلار ایجاد شده بود، به حق است و باید شاهد ورود به کانال‌های واقعی قیمت‌ها در تمام بخش‌ها و کالاها و خدمات باشیم. اسلامی با ایلنا درباره انتظار مردم نسبت به کاهش قیمت‌ها در بازار مسکن با توجه به ریزش نرخ دلار، اظهار کرد: نکته حائز اهمیت این است که همواره تحولات نرخ ارز و طلا و به ویژه ارز روی کالا و خدمات اثرگذار بوده و با یکدیگر هم‌پیمایی مستمر داشتند. طبیعی است که امروز که جریان نرخ ارز معکوس شده و شاهد افت نرخ دلار هستیم، باید قیمت‌ها کاهش یابد چرا که قیمت مسکن و انواع کالا و خدمات به بهانه افزایش قیمت ارز، بالا رفته بود و رشد قیمت‌ها در بازار مسکن ارتباطی با عرضه و تقاضا نداشت و ندارد. وزیر راه و شهرسازی افزود: متاسفانه دیده‌ایم که در این شرایط به لحاظ سنتی، در قیمت‌ها چسبندگی ایجاد می‌شود و با وجود اینکه ارز از قیمت بالا رها شده اما قیمت انواع کالا و خدمات رها نمی‌شود، از بین رفتن این چسبندگی قیمت بستگی به مردم دارد که تا چه حد در این زمینه مصمم باشند و از خود اراده نشان دهند که در کنار دولت و سیستم نظارتی با این حباب‌های باقی مانده، مقابله کنند تا به شرایط عادی و طبیعی قیمت‌ها در انواع بازارها برسیم. اسلامی درباره تحلیل‌هایی که گفته می‌شود، بازار مسکن از این تحولات و کاهش نرخ ارز دیرتر اثر می‌پذیرد و نمی‌توان بلافاصله با کاهش قیمت ارز منتظر کاهش قیمت‌ها در بازار مسکن بود، گفت: در صورتی این تحلیل‌ها می‌شود که دیدیم قیمت مسکن یک شبه بدون دلیل منطقی بالا می‌رفت و فقط به بهانه رشد نرخ دلار، قیمت‌ها را بالا می‌بردند بنابراین این تحلیل‌ها را نوعی سوءاستفاده می‌دانم. وی ادامه داد: افرادی که در زمینه سوداگری و دلالی فعالیت دارند و خود عامل بخشی از این قیمت‌های کاذب و حباب آلود محسوب می‌شوند این تحلیل‌ها را ارایه می‌دهند. اسلامی تاکید کرد: همانطور که یک شبه قیمت‌ها را با افزایش نرخ دلار بالا بردند الان هم باید بپذیرند که چسبندگی قیمت‌ها به هیچ‌وجه توجیه ندارد.

ارز ریخت، سفر هوایی ارزان نشد!

در تحولی دیگر، رییس انجمن صنفی دفاتر خدمات مسافرت هوایی و جهانگردی گفت: با جود ریزش نرخ ارز و اثرگذاری آن در برخی بازارها از جمله خودرو، اما قیمت بلیت هواپیما همچنان بدون تغییر مانده و کاهش نیافته است. حرمت‌الله رفیعی درباره اثرگذاری ریزش نرخ ارز روی قیمت بلیت هواپیما که در چند ماه اخیر موضوعی پرواکنش بوده است، به ایسنا گفت: در تمام مقاطع گذشته چنین بوده است؛ وقتی نرخ ارز بالا می‌رفت، قیمت بلیت هواپیما نیز افزایش پیدا می‌کرد. اما زمانی که نرخ ارز پایین می‌آمد، بلیت هواپیما هیچ تغییری را تجربه نمی‌کرد و قیمت‌ها همانطور بالا می‌ماند. حالا هم وضعیت همین است. ارز در چند روز گذشته روند کاهشی پیدا کرده اما هیچ تاثیری روی قیمت بلیت هواپیما نداشته است.

وی افزود: شرکت‌های هواپیمایی داخلی مدعی‌اند ۶۰ درصد هزینه‌هایشان ارزی است. از طرفی یکی از بهانه‌های افزایش قیمت، نرخ ارز بود. اگر این طور است چرا حالا که ارز ریزش کرده قیمت بلیت هواپیما تغییر نمی‌کند!؟ هر چند ما با ادله اثبات می‌کنیم حدود ۲۰ درصد از هزینه‌های این شرکت‌ها ارزی است که آن هم مربوط به تامین قطعات می‌شود. طبیعی است که این شرکت‌های هزینه‌های دیگری هم دارند اما هزینه‌های سربار این شرکت‌ها را که مردم نباید تامین کنند. این ظلم در حق مردم است.

تکذیب تبانی ایرلاین‌ها

در این حال، دبیر انجمن شرکت‌های هواپیمایی با رد کردن مساله تبانی ایرلاین‌ها برای بالا بردن قیمت بلیت هواپیما، گفت: بر خلاف مسائلی که بعضا مطرح می‌شود، از مرداد سال ۱۳۹۷ تاکنون حتی یک دلار ارز دولتی به شرکت‌های هواپیمایی داده نشده است.

در پی تعیین تکلیف قیمت بلیت هواپیما که طی هفته‌های گذشته روند بررسی آن طولانی شده است، قیمت بلیت برخی پروازهای داخلی افزایش یافت در حالی که قرار بود تا مشخص شدن نتیجه جلسات این اتفاق نیفتد. در این میان عواملی مانند سودجویی برخی چارتر کننده‌ها و سایت‌های فروش بلیت هواپیما و تبانی ایرلاین‌ها برای بالا بردن نرخ را مطرح کردند. مقصود اسعدی سامانی، دبیر انجمن شرکت‌های هواپیمایی در گفت‌وگو با ایسنا اظهار کرد: هماهنگی یا تبانی بین شرکت‌های هواپیمایی برای بالا بردن قیمت بلیت هواپیما وجود ندارد و اگر نرخ بلیت هواپیما در دامنه نرخی تعریف شده بالا یا پایین بیاید طبیعی و مسبوق به سابقه بوده است. وی با تاکید بر اینکه اگر ایرلاینی قیمت بلیت هواپیما را از سقف مجاز تعیین شده بالاتر فروخته باشد مرتکب تخلف شده و سازمان هواپیمایی می‌تواند با او برخورد کند، افزود: برخی رسانه‌ها اعلام کرده بودند که ایرلاین‌ها امسال هم ارز ۴۲۰۰ تومانی دولتی دریافت کرده‌اند در حالی که این مساله به هیچ‌وجه صحت ندارد، چرا که از مرداد ماه سال ۱۳۹۷ تاکنون هیچ ارز ۴۲۰۰ تومانی به شرکت‌های هواپیمایی تخصیص پیدا نکرده و اسناد و مدارک آن موجود است. دبیر انجمن شرکت‌های هواپیمایی ادامه داد: البته از فروردین همان سال اعلام شد که ارز ترک نرخی خواهد شد و ۴۲۰۰ تومان است. همچنین مسوولان دولت اعلام کردند هر کسی به غیر از این نرخ، ارز دیگری و با قیمت دیگری پرداخت یا دریافت کند، تخلف مرتکب شده و با او برخورد می‌شود. در آن زمان ایرلاین‌ها گرچه ارز ۴۲۰۰ تومانی را در آن شرایط دریافت کردند اما در همان سال ۱۳۹۷ حدود ۳۰ میلیون نفر مسافر را جابه‌جا کردند. اسعدی سامانی تصریح کرد: برخی افراد که نقشی هم در حوزه هوانوردی ندارند، اطلاعات نادرستی به نمایندگان مجلس داده بودند اما فروشنده بلیت صلاحیت دخالت در نرخ بلیت ندارد. بر همین اساس گزارش مفصلی را در جلسه اخیری که با نمایندگان مجلس داشتیم به آنها ارایه دادیم و مقرر شد در جلسه‌ای که با سازمان هواپیمایی در هفته جاری برگزار می‌شود، تکلیف این مساله را روشن کنیم.

تامین ۳ هزار اتوبوس از داخل و خارج کشور

رایزنی شهرداران کلان‌شهرها با جهانگیری درباره معضل حمل و نقل

معاون اول رییس جمهور گفت: در پایتخت و بسیاری از کلان‌شهرها شاهد ازدحام مردم در شبکه حمل و نقل عمومی هستیم که برای رفع این معضل باید تعداد اتوبوس‌ها و واگن‌های قطار درون شهری افزایش یابد. به گزارش مهر، سومین جلسه نشست مجمع شهرداران کلان‌شهرهای ایران صبح دوشنبه به ریاست معاون اول رییس جمهور برگزار شد. معاون اول رییس جمهور در این نشست تاکید کرد همه مسوولان و به ویژه شهرداران کلان‌شهرها باید در شرایط دشوار تحریم و کرونا با جدیت و روحیه و انگیزه قوی، خدمت‌رسانی به مردم را انجام دهند.

جهانگیری با اشاره به دستور اصلی این جلسه در خصوص رفع موانع اجرایی در زمینه تأمین منابع توسعه حمل و نقل عمومی کلان‌شهرها، گفت: در دوران کرونا علت اصلی بسیاری از تصمیمات ستاد ملی مقابله با کرونا نظیر تعطیلی برخی اماکن، کمک به کاهش تراکم جمعیت در محیط‌های عمومی و رعایت فاصله‌گذاری اجتماعی بود. متأسفانه در پایتخت و بسیاری از کلان‌شهرها شاهد ازدحام و حضور مردم در شبکه حمل و نقل عمومی نظیر اتوبوس و مترو هستیم که برای رفع این معضل حتماً باید تعداد اتوبوس‌ها و واگن‌های قطار درون شهری افزایش یابد. وی با تاکید بر استفاده از توان و ظرفیت شرکت‌های داخلی در تولید و بازسازی وسایل حمل و نقل عمومی، استفاده از منابع فاینانس دو میلیارد دلاری چین که دولت مجوز آن را برای ساخت واگن مترو تعیین کرده است، راهکار موثری برای حل مشکلات کنونی ارزیابی کرد. معاون اول رییس جمهور همچنین از وزارتخانه‌های کشور و صنعت، معدن و تجارت و سازمان برنامه و بودجه خواست تا روند بازسازی بیش از ۷ هزار دستگاه اتوبوس که بخشی از منابع مالی آن از سوی دولت تأمین شده است را تسریع بخشند. در این جلسه که معاون رییس جمهور و رییس سازمان امور اداری و استخدامی کشور نیز حضور داشت، وزیر صنعت، معدن و تجارت نیز در این جلسه با بیان آمادگی شرکت‌های داخلی برای ساخت و نوسازی اتوبوس‌های مورد نیاز کلان‌شهرهای کشور، از پیشنهاد واردات هزار دستگاه اتوبوس برای تسریع در افزایش ظرفیت ناوگان حمل و نقل عمومی کلان‌شهرها با استفاده از منابع فاینانس استقبال کرد. در این جلسه شهرداران کلان‌شهرهای تهران، تبریز، اصفهان، شیراز و قم بطور جداگانه در خصوص مهم‌ترین مسائل کلان‌شهرها و راهکارهای مرتفع کردن آنها به ایراد سخنرانی پرداختند. شهردار تهران با اشاره به شرایط سخت کار شهرداری‌ها در دوران تحریم و کرونا، یکی از مهم‌ترین چالش‌های پیش روی شهرهای بزرگ کشور را مساله حمل و نقل عمومی عنوان و آمادگی شهرداری‌ها را برای استفاده از توان و ظرفیت شرکت‌های داخلی در حوزه ساخت اتوبوس و واگن‌های مترو اعلام کرد. در این جلسه علاوه بر موضوع افزایش ظرفیت نوسازی ناوگان اتوبوسرانی کلان‌شهرها، موضوع بررسی تبدیل وضعیت نیروی انسانی شهرداری‌های کلان‌شهرها مطرح و مقرر شد سازمان امور اداری و استخدامی کشور با همکاری وزارت کشور و نماینده شهرداری کلان‌شهرها ظرف مدت یک ماه راهکار قانونی برای حل وضعیت نیروی انسانی ارایه کنند. همچنین مقرر شد علاوه بر قرارداد ساخت ۲ هزار دستگاه اتوبوس با شرکت‌های داخلی، مجوز لازم برای واردات یک هزار دستگاه اتوبوس با شرایط فاینانس و تأیید بانک مرکزی به شهرداری‌ها داده شود.

در شهر

مشکل کمبود قبر تا ۳ سال آینده نداریم

عضو شورای شهر تهران با اشاره به اینکه ظرفیت سالانه دفن اموات در بهشت‌زهرا(س) ۷۰ هزار نفر است، گفت: برنامه‌ریزی‌ها جهت تملک زمین برای احداث آرامستان‌های جدید آغاز شده است. محمود میرلوحی، عضو شورای شهر تهران در گفت‌وگو با فارس، درباره موضوع نیاز تهران به آرامستان‌های جدید اظهار کرد: برنامه‌هایی توسط شهرداری تهران در جهت توسعه آرامستان‌های پایتخت در نظر گرفته شده و در مسیر تملیک زمین‌های جدید قرار گرفته‌ایم و اقداماتی آغاز شده است. وی با بیان اینکه طی دو تا سه سال آینده مشکل کمبود قبر در بهشت‌زهرا(س) نخواهیم داشت، گفت: برنامه‌ها جهت تأمین قبور برای زمان‌های بیشتر و دورتر است و امیدواریم با مهار کرونا شاهد کاهش آمار متوفیان هم خواهیم بود. وی با اشاره به اینکه بیش از ۵۰ سال از عمر بهشت‌زهرا(س) تهران می‌گذرد، گفت: بعد از ۳۰ سال امکان دفن مجدد در قبور وجود دارد که اولویت دفن با خانواده‌هایی است که اجدادشان در همان محل تدفین شده باشند. عضو شورای شهر تهران با اشاره به اینکه قبل از شیوع کرونا هر ماه بطور متوسط ۶ هزار نفر در بهشت‌زهرا(س) دفن می‌شدند، گفت: بهشت‌زهرا (س) ظرفیت سالانه دفن ۷۰ هزار نفر را دارد که به دلیل شیوع کرونا و افزایش آمار متوفیان برنامه‌هایی جهت تأمین قبور مورد نیاز در نظر گرفته شده است.

معاینه فنی برتر پاشنه آشیل آلودگی هوای تهران

مدیرعامل شرکت کنترل کیفیت هوای تهران با بیان اینکه خودروهای فاقد معاینه فنی برتر از مهم‌ترین عوامل آلودگی هوای تهران هستند، گفت: سال گذشته کمتر از ۴۰۰ هزار خودرو در تهران معاینه فنی برتر گرفتند. به گزارش فارس، حسین شهیدزاده درباره آلودگی هوا در تهران اظهار داشت: خودروهای شخصی از مهم‌ترین عوامل آلودگی هوای تهران هستند. ناوگان حمل و نقل عمومی، جایگزین مناسبی برای وسایل نقلیه شخصی است اما توسعه ناوگان همگانی در کوتاه‌مدت به خاطر هزینه‌های بسیار زیادی که دارد، ممکن نیست. وی افزود: آن زمان که گشایش اقتصادی بود و دولت‌ها می‌توانستند به تهران کمک کنند اما این کار را نکردند. به جز ۱۰۰ دستگاه اتوبوس و مینی‌بوسی که هفته گذشته از سوی شهرداری تهران به ناوگان حمل و نقل عمومی اضافه شد، چند سال است که اتوبوس دیگری به تهران اضافه نشده است.

انجام بیش از ۲۰۰۰ سفر ترکیبی با دوچرخه و مترو

مدیرعامل شرکت بهره‌برداری متروی تهران و حومه گفت: ۲۱۰۰ نفر دوچرخه سوار تهرانی از ابتدای سال ۹۹ تا پایان مهرماه سال جاری با مترو تردد کرده‌اند. به گزارش ایسنا، فرنوش نوبخت گفت: بیشترین آمار ترکیبی استفاده از دوچرخه و مترو در خردادماه امسال با حضور ۷۰۰ نفر به ثبت رسیده است. وی با اشاره به اینکه در شرایط کرونا با کاهش چشمگیر مسافران مترو روبرو شدیم، تصریح کرد: آمار تعداد مسافرانی که سفر ترکیبی مترو و دوچرخه را انتخاب کرده‌اند نیز نسبت به سال گذشته کاهش داشته است. نوبخت افزود: امسال بیشترین آمار استفاده سفر ترکیبی مترو و دوچرخه به ترتیب خرداد با حضور ۷۰۰، تیر ماه ۵۶۲ و مهر ماه ۲۹۵ دوچرخه سوار بوده است. وی با اشاره به اینکه در سه ماهه ابتدایی سال ۹۸ چهار هزار و ۲۹۸ دوچرخه سوار از مترو استفاده کردند گفت: در سه ماه ابتدایی سال جاری، ۸۷۳ نفر از سفر ترکیبی مترو و دوچرخه استفاده کردند.

شرکت ملی نفت ایران
شرکت ملی مناطق نفتخیز جنوب

نوبت دوم
شماره مجوز ۱۳۹۹،۴۳۸۷

آگهی فراخوان مناقصه عمومی
شماره ۹۹۰۸۲۱۹۹۳۰۱۷۶DT1

شرکت ملی مناطق نفتخیز جنوب در نظر دارد کالای مورد نیاز خود را مطابق جدول زیر از طریق برگزاری مناقصه عمومی از میان تولید کنندگان دارای تاییدیه پژوهشگاه صنعت نفت تامین نماید.

شماره قلم	موضوع مناقصه	تعداد	شماره تقاضا
۱	پودر فروبار	۱۰۰۰کیسه	۰۸-۲۱-۹۹۳۰۱۷۶

لذا کلیه شرکتهایی که فعالیت آنها مرتبط با شرح کالای مورد درخواست می باشد می بایست ظرف مدت ۱۴روز از تاریخ درج آگهی فراخوان با مراجعه به سایت اینترنتی ذیل الذکر، نسبت به استخراج و تکمیل «فرم تعهدنامه ارائه کالا مطابق با استانداردهای شرکت ملی مناطق نفتخیز جنوب» و ارسال آن به همراه مدارک و مستندات لازم منطبق با موارد مندرج در جدول ارزیابی کیفی (برای معاملات بیشتر از بیست برابر نصاب معاملات متوسط) به آدرس پستی مندرج در فراخوان اقدام نمایند.

فرم پرسش نامه ارزیابی ← مدیریت تدارکات وامور کالا ← مزایده و مناقصه ← کسب و کار ← WWW.NISOC.IR

کسب حداقل نمره ۶۰ در ارزیابی کیفی جهت تحویل اسناد مناقصه به فروشندگان سازندگان الزامی است. ضمنا مبلغ تضمین شرکت در مناقصه ۷۳۰/۰۰۰/۰۰۰ ریال می باشد.

آدرس پستی اهواز -کوی فدائیان اسلام (نیوساید) -خیابان شهریور -مجتمع تدارکات وامور کالا ساختمان ۱۰۲ -اداره تدارکات خرید کالای داخلی -واحد خریدهای عمومی اتاق ۹ کدپستی ۶۱۱۳۸۵۴۵۷۹ تلفن ۲۴۶۷۳-۳۴۱-۰۶۱ درگاه های اینترنتی مرتبط جهت رویت ومطالعه شرایط مناقصه وسایر مشخصات فنی ومقادیر کالا
WWW.SHANA.IR/ WWW.NISOC.IR/WWW.IETS.MPORG.IR

آدرس اینترنتی جهت دسترسی به اسناد و مدارک مناقصه، آخرین مهلت تحویل پاکات به کمیسیون مناقصات شرکت ملی مناطق نفتخیز جنوب وهمچنین تاریخ گشایش پاکات فنی، متعاقبا به مناقصه گرانی که صلاحیت دریافت اسناد و مدارک مناقصه را احراز نموده اند، به صورت مکتوب اعلام خواهد گردید.

روابط عمومی شرکت ملی مناطق نفت خیز جنوب

آگهی تغییرات شرکت سبد گردان سرآمد بازار سهامی خاص به شماره ثبت ۴۷۴۸۵۰ و شناسه ملی ۱۴۰۰۵۰۴۸۷۱۱ به استناد صورتجلسه مجمع عمومی عادی سالیانه مورخ ۱۳۹۹/۰۶/۳۱ و مجوز شماره ۱۲۲/۷۲۸۸۳ مورخ ۱۳۹۹/۰۷/۲۸ سازمان بورس و اوراق بهادار تصمیمات ذیل اتخاذ شد : الف- ترازنامه و حساب سود و زیان برای سال مالی منتهی به ۱۳۹۹/۰۲/۳۱ تصویب گردید. ب- مؤسسه حسابرسی رازدار به شناسه ملی ۱۰۱۰۰۱۲۹۰۸۶ به عنوان بازرس قانونی اصلی و مؤسسه حسابرسی رایمند و همکاران به شناسه ملی ۱۰۱۰۰۵۰۵۹۹۹ به عنوان بازرس قانونی علی‌البدل برای مدت یک‌سال انتخاب گردیدند. ج- روزنامه کثیرالانتشار تعادل برای درج آگهی‌ها و اطلاعیه های رسمی شرکت انتخاب گردید. سازمان ثبت اسنادواملاک کشور اداره ثبت شرکت ها و موسسات غیرتجاری تهران (۱۰۴۱۳۹۳)

سامانه پیامکی روزنامه تعادل
به شماره ۳۰۰۰۵۳۲۰ در دسترس شماست
مخاطبان عزیز می توانند نظرها، انتقادات و پیشنهادهای خود در مورد مطالب مختلف روزنامه را با ذکر جزئیات به این سامانه پیامک نمایند.

ادامه از صفحه اول

رشد نقدینگی و معیشت مردم

کارت بانکی را به سرعت قبول می‌کنند و در تعریف پول و شبه‌پول باید تغییراتی ایجاد کرد و کارت‌های بانکی حساب کوتاه‌مدت را سریعتر از پرداخت اسکناس و چک به حساب آید زیرا با اشاره یک کارتخوان و ورود رمز چهار رقمی می‌تواند ارقام را جابه‌جا کند و بسیار سریعتر از اسکناس و چک عمل می‌کند.

با این حساب، در حال حاضر پول نقد در دسترس مردم به‌شدت رشد کرده است. بانک مرکزی در گزارش تحولات اقتصادی اعلام کرده که هم‌راستا و هم‌جهت با رشد کل‌های پولی در چند ماه گذشته، براساس ارقام نهایی، رشد نقدینگی و پایه پولی در هفت‌ماهه سال ۱۳۹۹ به ترتیب به ۱۹،۷ و ۱۰،۱ درصد رسید که نسبت به رشد این دو متغیر در دوره مشابه سال قبل (۱۴،۵ و ۱۰،۹ درصد) به ترتیب ۵،۲ واحد درصد افزایش و ۰،۸ واحد درصد کاهش نشان می‌دهد. همچنین رشد دوازده‌ماهه نقدینگی، حجم پول و پایه پولی در پایان مهرماه ۱۳۹۹ به ترتیب معادل ۳۷،۲، ۸۸،۶ و ۳۱،۹ درصد بوده است. این رشد بالای هفت ماه نخست سال یعنی رشد ۱۹ درصدی نقدینگی و ۱۰ درصدی پایه پولی به تنهایی نشان‌دهنده شرایط تورم‌زا در آینده است که رشد بالای نقدینگی را نشان می‌دهد و می‌تواند روی بازارهای مختلف اثرگذار باشد. از سوی دیگر رشد یک‌ساله ۳۷ درصدی نقدینگی و ۳۱ درصدی پایه پولی و از همه مهم‌تر رشد بالای ۸۸ درصدی پول در کشور، حکایت از هجوم نقدینگی به بازارها دارد و باید برای آن فکری کرد تا از هجوم نقدینگی و رشد قیمت‌ها و تورم جلوگیری شود. با وجود این رشد بالای ۳۰ درصدی در این شاخص‌ها، حتی نرخ سود ۲۲ درصدی اوراق و سپرده نیز قادر به مهار تورم نیست زیرا وقتی رشد پول ۸۸ درصد رشد دارد نشان‌دهنده بی‌توجهی مردم و سپرده گذاران به نرخ سود بانکی است. البته روند نزولی بورس و نوسان بازار ارز و طلا و همچنین رکود بازار مسکن، ممکن است که تا حدودی روی افزایش سپرده‌ها و مهار پول و نقدینگی اثرگذار باشد اما از سوی دیگر، نارضایتی از عدم کسب سود از راه پول و خرید و فروش موجب می‌شود که بازارهای تازه‌ای را برای کسب سود جست‌وجو کنند و به جای ورود به بورس، به بازار ارز و طلا یا کالاهای دیگر وارد شوند. هر چند که برخی کارشناسان، کل حجم نقدینگی و سپرده‌های نزدیک به ۳۰۰۰ هزار میلیارد تومانی کشور را در مقایسه با توانایی اقتصاد ایران و نرخ دلار بالای ۲۵ هزار تومان زیاد نمی‌دانند اما در عین حال این رشد نقدینگی در صورت تداوم در سال ۱۴۰۰ می‌تواند بسیاری از بازارها و قیمت‌ها را تحت تاثیر قرار دهد. از سوی دیگر، بازار کالاهای معیشتی و قدرت خرید مردم به نقطه نگران‌کننده‌ای رسیده و بسیاری از مردم خواستار کنترل قیمت‌ها و تورم هستند. از این رو به نظر می‌رسد که کنترل نقدینگی و پایه پولی به خاطر کسری بودجه دولت، مخارج کرونا و تحریم و نیاز واحدهای اقتصادی به تسهیلات بانکی، افزایش خلق پول در بازار بین بانکی و... امکان‌پذیر نیست و رشد نقدینگی هر روز رقم ۲ هزار میلیارد تومانی به بازار پول کشور اضافه می‌کند که عملا عامل کاهش ارزش پول ملی و قدرت خرید مردم است. بر این اساس، چاره‌ای جز تامین معیشت در کوتاه‌مدت از طریق تامین ارزاق و کالاهای اساسی نیست و دولت باید در کنار تامین ارز ۴۲۰۰ تومانی و واردات کالاهای اساسی، راهکاری برای کنترل قیمت‌ها ارایه دهد. هر چند که هیچ کس موافق تعزیرات و سازمان حمایت و اتاق اصناف نیست اما حداقل در برخی بازارها مانند گوشت، مرغ، میوه، صیفی‌جات و تره‌بار و سبزی باید کنترل‌های ویژه‌ای انجام شود تا مردم بیش از در فشار قیمت‌ها نباشند. قبلا طبقه متوسط بدون نگاه کردن به قیمت‌ها از میادین تره‌بار خرید می‌کردند و حالا با هر خریدی صدها هزار تومان باید از جیب خود خرج کنند و احساس ناتوانی در قدرت خرید دارند. با این وضعیت رشد نقدینگی و ناکارآمدی اقتصاد، باید مهار شود و در کنار آن معیشت مردم در اولویت قرار گیرد.

خروج خارجی‌ها را دشوار کنیم

مانند گذشته، چندان ساده نخواهد بود. در چنین بستری یک اولویت مهم برای کشور حرکت به سمت صادرات محصولات با ارزش افزوده بالاتر است.

امروز بازار مشتقات نفتی و محصولات وابسته به نفت در میان کشورهای مختلف جهان، بازار بسیار بزرگی است و در ایران نیز ظرفیت‌های بالقوه برای نقش‌آفرینی در این حوزه فراوان است. از این رو باید تلاش کنیم در دوره جدید حضور خود را در این بازارها افزایش داده و تکیه به صادرات نفت خام را پایین بیاوریم.

از سوی دیگر یکی از دغدغه‌های مهم مطرح‌شده در این زمینه، موضوع همکاری با شرکت‌های خارجی است. در دوره برجام، شرکت‌های مختلفی از اروپا و آسیا برای حضور در صنعت نفت ایران اعلام آمادگی کردند و حتی قراردادهایی نیز در این زمینه بسته شد اما متاسفانه به محض بازگشت تحریم‌ها، تمام این شرکت‌ها ایران را ترک کردند.

در دوره جدید برای جلوگیری از تکرار این تجربه، باید نوع قراردادها و سرمایه‌گذاری‌ها را طوری نهایی کرد، که امکان خروج این شرکت‌ها به راحتی فراهم نشود. یعنی یا آنها باید سرمایه‌گذاری‌های بلندمدتی کنند که در صورت خروج از ایران هزینه‌ای گزاف برایشان داشته باشد یا قراردادها به شکلی بسته شود که در صورت اقدام شرکت خارجی برای خروج از ایران، امکان گرفتن خسارت وجود داشته باشد. این امر نه‌تنها در مسیر توسعه زیرساخت‌ها به کشور کمک می‌کند که حتی در صورتی که قصد داشته باشند تحریم جدیدی علیه ایران وضع کنند نیز، صرف بودن این شرکت‌ها، دست دولت‌های خارجی را می‌بندد.

برای صادرات نرم‌افزار، باید کیفیت محصولات را تا حد رقابت با شرکت‌های مطرح دنیا افزایش داد

نگاهی به ظرفیت‌های بالقوه صادرات نرم‌افزار

صادرات کالاهای غیرنفتی همواره یکی از استراتژی‌های کشورها برای توسعه و جهانی شدن است. یکی از کالاهایی که امروزه در برخی کشورها به صادرات آن توجه ویژه‌ای می‌شود، نرم‌افزار است. بخشی از چالش‌های صادرات نرم‌افزار، موانع ساختاری در تولید و تجارت است و بعضی از موانع نیز به صورت مقطعی و ناشی از تحریم ایجادشده و در عین حال، مهم‌ترین مشکل برای صادرات، افزایش کیفیت است، در حالی که باید تولید را بر اساس سفارش برای صادرات انجام دهیم، در حال حاضر این اتفاق انجام نمی‌شود. تولیدکننده و صادرکننده باید برای بازارهای خارجی ایده مناسب داشته باشد و کیفیت تولیدی در این زمینه اهمیت بسیار زیادی دارد. این در حالی است که عضو سازمان نظام صنفی رایانه‌ای با تاکید بر اهمیت توسعه نرم‌افزار و تاثیر آن بر اقتصاد جامعه، معتقد است برای صادرات نرم‌افزار، باید بتوانید کیفیت محصولاتتان را آن قدر افزایش دهید که با شرکت‌های مطرح دنیا رقابت کنید، بنابراین صادرات محصولات نرم‌افزاری می‌تواند کیفیت محصولات را افزایش دهد.

صادرات نرم‌افزار امروزه در برخی کشورها منبع مهمی برای درآمد به شمار می‌رود که البته مستلزم آن است که برنامه‌ریزی‌های مدون و چشم‌انداز روشنی برای بهره‌برداری از این امکان وجود داشته باشد. در سال‌های گذشته بسیاری از کشورهای جهان با برنامه‌ریزی مدون نسبت به تولید و صادرات نرم‌افزارهای خود در سکوهای مختلف و با کاربردهای گوناگون اقدام و در بازارهای جهانی جایگاه خود را تثبیت کرده‌اند. در ایران با توجه به نبود متولی یگانه و دارای اختیارات مناسب و وجود تعدد مراکز تصمیم‌گیری مانند اتحادیه صادرکنندگان، سازمان توسعه تجارت ایران، سازمان نظام صنفی رایانه‌ای کشور و اتحادیه‌های مختلف صنفی از یک طرف و کمبود قوانین و مقررات حاکم بر صادرات نرم‌افزار و نبود پشتوانه دولتی منسجم، همواره در امر صادرات نرم‌افزار مشکلات جدی وجود داشته است. مهم‌ترین موانع صادرات نرم‌افزار ایران را می‌توان در مواردی از جمله عدم ارزش‌گذاری صحیح محصولات و خدمات نرم‌افزار از سوی گمرکات به‌علت نبود تیم کارشناسی متخصص نرخ‌گذاری، عدم حضور در نمایشگاه‌های بین‌المللی، عدم اعزام هیات‌های تجاری از ایران برای ایجاد بازار در خارج کشور و عدم پذیرش هیات‌های خارجی و آشنایی آنها با تولیدات داخلی دسته‌بندی کرد. از سویی، وقتی تولید صادراتی انجام شد، مباحث بازاریابی، پولی و مالی، حمل و نقل و لجستیک در مرحله بعد قرار می‌گیرد که در این مرحله نیز بیشتر صادرکنندگان مشکلاتی نیز دارند. این مشکلات گاها به دلیل شرایط تحریم است و گاهی نیز ناشی از عدم مدیریت است.

صادرات نرم‌افزار کیفیت محصولات را افزایش می‌دهد

در این راستا مظاهر مرجانی عضو سازمان نظام صنفی رایانه‌ای در گفت‌وگو با ایسنا، با بیان اینکه صادرات نرم‌افزار می‌تواند اتفاقات خوبی را در حوزه اقتصاد رقم بزند، گفت: برای اینکه بخواهید وارد حوزه صادرات شوید، باید بتوانید کیفیت محصولاتتان را آن قدر ارتقا دهید که با شرکت‌های مطرح دنیا رقابت کنید. از طرفی هنگام تولید محصولی برای ایران با زمانی که می‌خواهیم محصولی را برای صادرات تولید کنیم، در طراحی محصول، کدنویسی و استانداردها، نگاهمان متفاوت است و بدین ترتیب صادرات محصولات نرم‌افزاری می‌تواند کیفیت محصولات را هم افزایش دهد. خوشبختانه انتقال نرم‌افزار نسبت به محصولات دیگر متفاوت‌تر و ساده‌تر است، هر چند به دلیل مشکلات تحریمی، ورود ارز باز هم مشکلات خاص خود را دارد. اگر ما برنامه خود را روی بخش صادرات بگذاریم، علاوه بر برخورداری از مزایای صادرات مانند ورود ارز به کشور و ساده و روان‌تر بودن صادرات در مقایسه با بسیاری از محصولات دیگر، یک گام بسیار مهم در راستای تولید محصولات نرم‌افزاری متفاوت و با کیفیت برداشته‌ایم. عضو سازمان نظام صنفی رایانه‌ای با اشاره به توسعه نرم‌افزار و تاثیر آن بر اقتصاد جامعه به‌خصوص در حوزه کسب‌وکار بیان کرد: هر کشوری که آی‌سی‌تی پیشرفته‌تری دارد، جامعه پیشرفته‌تری است. صنعت آی‌سی‌تی بسیار مهم است و نرم‌افزار هم جزئی از این صنعت و نخ تسبیح آی‌سی‌تی است. برای بررسی میزان پیشرفته بودن یک جامعه، پارامترهای مختلفی وجود دارد که یکی از آنها توسعه آی‌سی‌تی در آن کشور است. مرجانی خاطرنشان کرد: در هر جامعه‌ای که به نرم‌افزارش توجه شده و اصناف و صنایعش از نرم‌افزارهای به‌روزتر، پیشرفته‌تر و حرفه‌ای‌تر استفاده کردند، این صنایع بهره‌وری بالاتری و در نهایت اقتصاد پویایی داشتند. ما هر چه بتوانیم صنعت نرم‌افزار و آی‌سی‌تی را رشد دهیم، ناخودآگاه اقتصادمان پیشرفت می‌کند و وقتی اقتصادمان پیشرفت کند، کشور در مسیر رشد و تعالی قرار می‌گیرد، بنابراین لازم است توجه جدی به این موضوع داشته باشیم.

دولت باید بخش خصوصی را در هسته تصمیم‌گیری‌ها قرار دهد

وی با بیان اینکه دولت باید بخش خصوصی را جدی بگیرد، گفت: وقتی اقدامی بخواهد در سطح کلان ایجاد شود، نیاز به همبستگی و ایجاد بسترهای مناسب دارد و ایجاد بستر مناسب به وجود نمی‌آید مگر اینکه کسانی که می‌خواهند آن کار را انجام دهند، صاحب‌نظر باشند و این نظرات، اصولی و پایه‌ای باشد. بنابراین سازمان نظام صنفی باید در گام اول دولت را متقاعد کند که بخش خصوصی را در هسته تصمیم‌گیری‌ها قرار دهد. عضو سازمان نظام صنفی رایانه‌ای با تاکید بر پیشرو بودن بخش خصوصی بیان کرد: با استفاده از قدرت حاکمیت و توانمندی بخش خصوصی، می‌توان برنامه‌ها و طرح‌های کلان را به اجرا درآورد. یکی از این طرح‌های کلان، دیجیتال کردن کشور است. دیجیتالی شدن در حوزه اقتصاد است، حوزه دولت الکترونیک و همه حوزه‌ها وجود دارد و سازمان نظام صنفی اگر بتواند تعامل خوب و سازنده‌ای با دولت داشته باشد، با ایجاد همگرایی و فراگیری می‌تواند اتفاقات خوبی را در حوزه تحول دیجیتال رقم بزند. مرجانی با بیان اینکه تحریم جنبه‌های مختلفی بر حوزه فناوری اطلاعات دارد، گفت: بخشی از تحریم‌ها از بیرون به ما تحمیل می‌شود، اما در ایران هم دچار خودتحریمی هستیم. تعامل با بخش خصوصی به این معناست که اگر تصمیمی حتی در سطح کلان کشور اتفاق می‌افتد، باید از بدنه اقتصاد جامعه و بخش خصوصی بیرون آمده و تاییدیه این بخش را گرفته باشد، زیرا نمی‌توان بدون در نظر داشتن منافع صنفی، تصمیم گرفت. برای مثال وقتی اینترنت را برای مدت یک هفته قطع می‌کنیم، بدون اینکه مصالح بخش خصوصی را در نظر بگیریم، می‌تواند آسیب‌های بسیار جدی به حوزه وارد کند.

لزوم ایجاد اعتماد برای برخورداری از نگاه آینده‌نگر

وی با بیان اینکه بخش خصوصی برای اینکه بخواهد نگاه آینده‌نگر داشته باشد، باید بتواند به رویه موجود اعتماد کند، گفت: اگر کسب‌وکاری می‌خواهد محصولی مبتنی بر کلاود تولید کند، این فرض را در ذهن دارد که اینترنت در کشور همیشه وصل است، در حالی که اگر احتمال قطعی اینترنت را برای روزهایی وجود داشته باشد، نمی‌تواند به ساختار موجود اعتماد کند که بخواهد متناسب با آن جلو برود. به همین دلیل دولت باید در تصمیماتی که بر بخش خصوصی تاثیر می‌گذارد، حتی اگر این تصمیمات در حد سیاست عالی کشور باشد، نظرات بخش خصوصی را جویا شود. عضو سازمان نظام صنفی رایانه‌ای خاطرنشان کرد: قطعا اگر تصمیمی با نظر بخش خصوصی انجام شود و بخش خصوصی هم موافق باشد، همه تلاشش را می‌کند که آن برنامه و تصمیم اجرایی شود. اگر دولت بستر مناسب را فراهم کرده و آینده را برای بخش خصوصی قابل پیش‌بینی کند، می‌تواند اتفاقات خوبی را رقم بزند. اما در موارد بسیاری، تصمیمی که گرفته می‌شود یا مصوبه‌ای که تصویب می‌شود، بدون اطلاع بخش خصوصی است و در چنین شرایطی بخش خصوصی قطعا توانایی همراهی دولت را ندارد.

ادامه از صفحه اول

وقتی رسانه ملی برای اینستاگرام تبلیغ می‌کند

رسانه ملی بستری برای تبلیغ رایگان اینستاگرام

رسول جلیلی، عضو حقیقی شورای عالی فضای مجازی در گفت‌وگو با مهر با اشاره به تبلیغ شبکه اجتماعی خارجی توسط برنامه‌های رسانه ملی، گفت: اگر بخواهیم عقلانی و ملی به این موضوع نگاه کنیم این واقعا باعث شرم است که صداوسیمای ما در عمده برنامه‌هایش چه در برنامه‌های تجاری و چه در برنامه‌های آموزشی و فرهنگی و مذهبی، ظرف ماه‌های اخیر، رسما تبلیغ پیام‌رسان‌ها و شبکه‌های اجتماعی خارجی را تکرار می‌کند. وی گفت: این در حالی است که مطابق مصوبه سال ۹۶ شورای عالی فضای مجازی فعالیت پیام‌رسان خارجی که در کشور ما مجوز فعالیت نگرفته باشد مجاز نیست و مطابق با این مصوبه، هر پیام‌رسان یا شبکه اجتماعی خارجی که می‌خواهد در ایران فعالیت کند باید مجوز بگیرد و سازمان صداوسیما حق تبلیغ شبکه اجتماعی بدون مجوز را ندارد. جلیلی تاکید کرد: صداوسیما به عنوان رسانه رسمی و ملی کشور با بی‌توجهی نه تنها به شکل مناسبی تبلیغ صنعت داخلی و محصول داخلی را نمی‌کند بلکه به شکل کاملا رایگان و بدون اینکه حداقل یک قرارداد تجاری داشته باشد، در حال تبلیغ پیام‌رسان و شبکه اجتماعی خارجی اینستاگرام است. عضو حقیقی شورای عالی فضای مجازی ادامه داد: اگر صداوسیما با این شبکه اجتماعی خارجی قراردادی دارد، باید آن را رسما اعلام کند و این دفاع را داشته باشد که از اینستاگرام بابت تبلیغات هزینه دریافت می‌کنم و چنانچه شبکه‌های داخلی نیز هزینه پرداخت کنند آنها را نیز تبلیغ می‌کنم، چرا که هم‌اکنون اگر شبکه‌های اجتماعی داخلی بخواهند که صداوسیما به صورت مستقیم یا غیرمستقیم آنها را تبلیغ کند، قاعدتا باید در قالب قرارداد، هزینه پرداخت کنند. اما در مورد اینستاگرام به نظر نمی‌رسد که قراردادی منعقد شده باشد.

وی با انتقاد از اینکه محمل رسانه ملی برای تبلیغ رایگان در اختیار اینستاگرام قرار گرفته است، تاکید کرد: مسوولان صداوسیما باید پاسخگو باشند که چرا فردی که از رسانه ملی استفاده می‌کند در پایان برنامه باید به سمت اینستاگرام هدایت شود؟ در صورتی که اینستاگرام دشمنی خود را در مقاطع حساس با آرمان‌ها، ارزش‌ها و قهرمان‌های ما نشان داده است. برای مثال در دی ماه ۹۸ در اتفاق بزرگ، اینستاگرام بی‌شرمانه تمامی پست‌های مرتبط با شهید حاج قاسم سلیمانی و اکانت‌های ارایه‌دهنده اطلاعات و کلیپ‌ها و اخبار مربوط به ایشان را حذف کرد. این کارشناس فضای مجازی ادامه داد: صداوسیما حتما فراموش کرده که اینستاگرام چه موجودیتی دارد و مدیران این شبکه چه سیاست‌هایی را دنبال می‌کنند. اینها کاملا مشخص است.

صداوسیما خلاف مصالح ملی عمل می‌کند

جلیلی افزود: من به عنوان یک شهروند در این کشور و به عنوان عضو حقیقی شورای عالی فضای مجازی چندین بار به شکل خصوصی به مسوولان سازمان صداوسیما و دست‌اندرکاران امور فرهنگی در مجلس و در جاهای دیگر، این موضوع را اطلاع‌رسانی کردم اما پاسخی نشنیدم. به واسطه این موضوع هم معترض هستم و هم شاکی و اگر زمان داشتم به شخصه شکایت از صداوسیما در این خصوص را به دادستانی می‌بردم. وی اقدام صداوسیما در تبلیغ یک شبکه اجتماعی خارجی را اقدامی خلاف عقل و مصالح ملی عنوان کرد و گفت: این به معنای آن است که بستر خارجی را در اذهان مخاطبان اولی‌تر از بستر داخلی می‌دانیم. عضو حقیقی شورای عالی فضای مجازی در پاسخ به این سوال که آیا قرار نیست این موضوع در این شورا به بحث و بررسی گذاشته شود، گفت: تنها روی مسائلی که در دستور کار شورا قرار می‌گیرد می‌توان در جلسات شورا بحث کرد. قاعدتا وقت شورا خیلی محدود است و با توجه به وجود مسائل متنوع نمی‌توان انتظار داشت این موضوع در شورای عالی فضای مجازی مطرح شود. جلیلی خاطرنشان کرد: اما در هر صورت لازم نیست موضوعی به این روشنی و واضحی در شورای عالی مطرح شود، چرا که خود مسوولان مربوطه به همه ابعاد آن اشراف دارند و به نظر می‌رسد بهتر است نمایندگان مجلس این سوال را از صداوسیما مطرح کنند که چرا این اتفاق می‌افتد؟ چرا که وقت مجلس مبسوط است و با وجود برگزاری چندین جلسه در هفته، خیلی راحت می‌توان این موضوع را بررسی کرد.

بورس و تجربه‌های تازه

معامله‌گران بازار سهام از مدت‌ها قبل اثرات احتمالی نتایج انتخابات امریکا را در جریان دادوستدهای خود در نظر گرفتند و به اصطلاح بازار پیشخور شده بود. اما اتمسفر کلی فروش از نظر روانی امادگی خرید و افزایش قدرت خریدارها را نمی‌دهد. سناریوی منفی برای بازار سرمایه این است که فرایند تصمیم‌گیری‌های اقتصادی برای مدت زمان طولانی‌تری مبهم باقی بماند. این چشم‌انداز منفی در بازار سرمایه زمانی کامل می‌شود که دلار هم گارد نزولی بیشتر گرفته و به زیر ۲۰ هزار تومان سقوط کند. شاید برخی تصور کنند، حضور ترامپ برای بازه زمانی کوتاه‌مدت برای بازار خوب بود اما واقع آن است که در بلندمدت همه بازنده این بازی می‌شدند. بازار با افت هفته‌های گذشته و در صورتی که دلار از محدوده‌های ۲۰ هزار تومان گفته شده پایین‌تر نیاید به نقطه تعادل خود رسیده است. اما بازار هنوز نیاز به زمان دارد و باید در نظر گرفت که نوسان بازار به دلیل مسائل سیاسی نوسان‌هایی کم‌عمق و نه چندان پایدار هستند. فعلا شاهد حرکت‌ها و رفتارهای هیجانی در بازار هستیم. در این شرایط برخی از سهامداران ترجیح می‌دهند دارایی خود را به سپرده بانکی یا حتی صندوق‌های سرمایه‌گذاری با درآمد ثابت تبدیل کنند. با این وجود باید به یاد داشت که با توجه به اصلاح سنگین بورس در سه ماه گذشته، نسبت p بر e بازار سرمایه به‌شدت کاهش یافته است و به محدوده منطقی خود رسیده و این در حالی است که دیگر بازارهای موازی همانند خودرو و مسکن که با نرخ دلار بالاتر از ۳۰ هزار تومان ارزش‌گذاری شده بودند، همچنان می‌توانند میزبان کاهش قیمت بیشتری باشند. در حال حاضر P/E اینده نگر بازار حدود ۱۰ و به محدوده نرمال رسیده است، حتی برای شرکت‌های سودساز این نسبت در محدوده‌های ۶ قرار دارد. نگرانی دیگر این روزهای بازار در تصمیمات بانک مرکزی پنهان است. این شایعه شنیده شده که بانک مرکزی برای کنترل تورم به دنبال افزایش نرخ سود بانکی است که باعث می‌شود همه بازارها دچار رکود شوند. در مورد بازارهای جهانی اما رییس‌جمهوری بایدن به نفع بازار کامودیتی‌ها خواهد بود. به‌طور سنتی دموکرات‌ها معتقد به تزریق نقدینگی برای حمایت از بازارها هستند و همچنین تاکید بر بالا نگه داشتن تورم دارند. به نظر نمی‌رسد که پیروزی بایدن باعث شود اوضاع بدتر یا بهتر شود. در برخی فاکتورها شرایط بهتر و در برخی فاکتورها بدتر خواهد بود اما بازار منطقا به نقطه تعادلی رسیده و بر همین اساس نباید نگران بود و عجولانه رفتار کرد.

دنیای فناوری

خوشحالی صنعت فناوری چین از پیروزی بایدن

صنعت فناوری چین که یکی از اهداف اصلی ترامپ در جنگ با پکن بود، امیدوار است پیروزی بایدن در انتخابات ریاست‌جمهوری امریکا، زمینه‌ساز روابط سازنده‌تری میان دو کشور شود هر چند که عده معدودی تصور می‌کنند رقابتها کمتر می‌شود. به گزارش ایسنا به نقل از رویترز، مدیران و تحلیلگران چینی اظهار می‌کنند دوره چهار ساله ریاست‌جمهوری دونالد ترامپ به صنعت فناوری اهمیت خودکفایی را آموخت و تصمیم چین برای بهبود قابلیت‌های فناوری داخلی تغییری نخواهد کرد. فانگ شینگ‌دانگ، مدیر کنسرسیوم اینترنت و جامعه در دانشگاه ارتباطات ژیجیانگ اظهار کرد: «هنگامی که بایدن قدرت را به دست بگیرد، شرکت‌های فناوری در چین ممکن است اندکی آسودگی خاطر پیدا کنند. حداقل تصور می‌رود امریکا از گشایش و احترام به رقابت منصفانه و نوآوری حمایت کند. با این حال در عرصه فناوری پیشرفته، رقابت و نظریه‌بازی پایان نخواهد یافت و در یک دهه آینده، چین و امریکا در قابلیتهای نوآوری واقعی به رقابت با یکدیگر خواهند پرداخت.» غول‌های فناوری چینی نظیر هواوی، بایت‌دنس و تنسنت هولدینگز شاهد مختل شدن زنجیره تامین جهانی یا مانع‌تراشی در راه تلاش‌های توسعه جهانی بوده‌اند و با تحریم‌های دولت ترامپ روبرو شده‌اند که آنها را به عنوان ریسک امنیت ملی اعلام کرد. پس از دستور ترامپ برای واگذاری فعالیت‌های برنامه ویدیویی تیک‌تاک در امریکا یا ممنوعیت آن، شرکت بایت‌دنس در حال نهایی کردن یک توافق اولیه برای ایجاد یک شرکت جدید با شرکتهای والمارت و اوراکل به منظور نظارت بر فعالیت‌های تیک‌تاک در امریکاست. شرکت هواوی که بزرگ‌ترین سازنده تجهیزات مخابراتی و تلفن هوشمند در جهان است در نتیجه محدودیت‌های تجاری امریکا با مشکلاتی برای خرید تراشه و کمبود قطعات مورد نیاز برای تولید تلفن‌های هوشمند روبرو شده است. تحلیلگران بانک جفریز در یادداشتی اظهار کردند که چین احتمالا در اولویت‌های سیاستی دولت بایدن در رده پایین‌تری قرار می‌گیرد زیرا وی باید ابتدا به مسائل داخلی بپردازد. با این حال بسیاری از مدیران می‌گویند اقدامات دولت ترامپ نشان داد صنعت فناوری چین تا چه حد آسیب‌پذیر بوده است و تقویت این صنعت اکنون یک اولویت سیاستی برای چین است. چین در ماه‌های اخیر به دنبال کاهش اتکا به بازارها و فناوری خارجی بوده و به عنوان مثال میلیاردها دلار برای تشویق توسعه صنعت تراشه داخلی هزینه می‌کند. در امریکا هم مدیران عامل شرکت‌های فناوری و مفاخر سیلیکون والی نظیر جف بزوس، مدیرعامل آمازون، بیل گیتس، موسس مایکروسافت و برادسمیت، رییس مایکروسافت هفته‌جاری از پیروزی جو بایدن، رییس جمهوری منتخب امریکا و کاملا هریس، معاون وی استقبال کردند.

ادامه از صفحه اول

بورس در پسا انتخابات امریکا

کما اینکه بسیاری از کارشناسان مقدار یک میلیون واحد را پایین‌ترین کف شاخص کل در نظر گرفته‌اند که احتمال ریزش از این ناحیه بسیار کم به نظر می‌رسد. از طرف دیگر بسیاری از تحلیلگران و فعالان بازار سرمایه همچنان پیش‌بینی نزولی را برای بازار دارند و دلار را عامل اصلی تورمی در صعود بورس طی دو سال اخیر می‌دانند. درباره این اظهارنظر باید توجه داشت که بازار در حال حاضر اصلاحات سنگینی را در چند ماه اخیر تجربه کرده است و ادامه‌دار بودن این روند کاهشی طی میان‌مدت و بلندمدت به دور از انتظار است. در هر صورت اگر پیروزی حزب دموکرات در انتخابات امریکا باقی بماند وادعای دونالد ترامپ مبنی بر تقلب در انتخابات امریکا رد شود می‌توان انتظار کاهش بیشتر قیمت دلار و بازگشت ثبات به این بازار را داشت. در صورت تحقق این امر در میان‌مدت و بلندمدت انتظار صعود سهام ریالی همچون گروه خودرو محتمل‌تر خواهد بود و این سهام را در کانون توجه قرار خواهد داد. از طرف دیگر روی کار آمدن بایدن می‌تواند سایه جنگ تجاری را از بسیاری از محصولات صادراتی همچون فولاد کم کند و رشد سودآوری را در گروه فولادی و فلزی تحقق بخشد. شایان ذکر است که هنوز بازگشت قطعی‌ای برای بازار سهام اتفاق نیفتاده است و سهامداران لازم است از رفتارهای هیجانی پرهیز کند و معاملات خود را محتاطانه‌تر پیش ببرند.

و اما استقلال بانک مرکزی

از آنجا که ما به ازای این استقراض‌ها نیز یا اساسا جبران نمی‌شد یا خیلی دیر جبران می‌شد از آن برهه این رویکرد باعث بروز تکانه‌های شدید تورمی و توسعه پایه پولی در کشورمان شده است. همانطور که می‌دانید تورم هم در واقع فاصله مالیاتی است که فقیر به غنی می‌دهد و در نهایت به شکل فشار معیشتی به اقشار محروم نمایان می‌شود. چرا که طبقات برخوردار جامعه، بیشتر دارایی‌های با دوام و پایدار جامعه را (ارز، سکه، مسکن و...) در اختیار گرفته‌اند و قادرند فشارهای تورمی را کاور کنند. ضمن اینکه در اغلب موارد تورم باعث ثروتمندتر شدن اغنیا و فقیرتر شدن فقرا خواهد شد. در واقع دهک‌های پایینی باید درآمدهای جزئی خود را که به صورت ریالی است را به صورت دلاری خرج کنند در حالی که طبقات برخوردار درآمدهای دلاری خود را به ریال بدل می‌کنند. تضادی که آسیب اعداد و ارقامی که ضریب جینی و شکاف طبقاتی را افزایش می‌دهد. از سوی دیگر فضای پرنوسان اقتصادی، طبقه متوسط را که در واقع حمل‌کننده گفتمان توسعه اقتصادی، فرهنگی، اجتماعی و... جامعه است، آرام آرام به طبقات محروم نزدیک می‌کند. ضمن اینکه باید توجه کرد فقیرتر شدن طبقه متوسط تنها تبعات اقتصادی و معیشتی نخواهد داشت و در سایر حوزه‌های اجتماعی، فرهنگی و تربیتی به شکل گسترش آسیب‌های اجتماعی و... نیز اثرگذار خواهد بود. بنابراین عدم احترام به استقلال بانک مرکزی اولین حلقه از زنجیره سوءمدیریت‌هایی است که در نهایت جامعه را از المان‌های اثرگذار بر توسعه تهی می‌کند.

گزارش کوتاه

۶ ایراد بخش خصوصی به طرح فولادی مجلس

رییس انجمن تولیدکنندگان فولاد ایران در نامه‌ای به کمیسیون صنایع و معادن مجلس شورای اسلامی، ایرادهای ۶ گانه طرح «توسعه و تولید پایدار زنجیره فولاد» کمیسیون یاد شده را تشریح کرد و به ارایه پیشنهاداتی برای رفع آنها پرداخت. «بهرام سبحانی» در نامه‌ای چهار صفحه‌ای، ۶ ایراد مهم طرح مجلس برای بازار فولاد را تشریح کرد و برای اصلاح هر یک از آنها پیشنهاداتی ارایه داد. انجمن مزبور در بند نخست نامه خود آورده که ورود مجلس به مسائل معاملاتی در بالادست زنجیره فولاد ضروری نیست و می‌افزاید: در سال‌های گذشته تاکنون در هیچ مقطعی مشکل تنظیم بازار آهن و فولاد در بخش تولید تا فولاد میانی (بیلت و اسلب) وجود نداشته و آنچه موجب شده تا مجلس به این موضوع ورود کند، وجود مشکل در شیوه توزیع و فروش از مرحله شمش به بعد است. انجمن تولیدکنندگان فولاد می‌افزاید: صدور دستورالعمل برای کل زنجیره از سنگ آهن تا محصول نهایی نه فقط ضرورت نداشته، بلکه تبعات آن می‌تواند به هم‌ریختگی در زنجیره و برهم زدن تعادل در بازار سرمایه و سایر بخش‌های اقتصادی مربوط به این صنعت را موجب شود.

حذف تبصره‌های ضدصادراتی

رویکرد ضد صادراتی این طرح نیز مورد انتقاد انجمن فولاد قرار گرفته و در نامه خود با اشاره به مازاد ۵۰ درصدی تولید فولاد کشور نسبت به نیاز داخل، توسعه صادرات را یکی از الزام‌های صنعت فولاد کشور دانسته است. برابر این نامه، در شرایطی که کشور به تامین ارز حاصل از صادرات غیرنفتی نیاز مبرم دارد و صادرات فولاد با توانمندی ارزآوری سالانه بیش از ۶ میلیارد دلار، پس از نفت و پتروشیمی مهم‌ترین منبع تامین ارز کشور به شمار می‌رود، طرح مواردی همچون حذف معافیت مالیاتی صادرات فولاد (تبصره ۲ ماده ۳ طرح یاد شده) و وضع عوارض صادراتی بر این زنجیره (تبصره ۳ ماده ۳ طرح) بسیار عجیب و فاقد توجیه بوده و مغایر با اهداف برنامه ششم توسعه و تاکیدات رهبر معظم انقلاب مبنی بر «جهش تولید» و کاهش وابستگی اقتصاد به نفت محسوب می‌شود.

انجمن فولاد در بند سوم نامه خود عرضه همه محصولات زنجیره فولاد در بورس کالا را باعث خدشه‌دار شدن روند تولید در صنایع مصرف‌کننده فولاد از جمله پروژه‌های نفت و گاز، صنایع خودرو و لوازم‌خانگی ارزیابی کرده و با اشاره به امکان‌پذیر نبودن عرضه محصولات خارج از استاندارد در بورس کالا، پیشنهاد داده که محصولات صنعتی خاص (سفارشی) و خارج از درجه‌بندی کیفی استاندارد از شمول ماده ۲ طرح یاد شده خارج شود و این محصولات بر مبنای قیمت‌های مکشوفه در بورس فقط به کارخانه‌های تولیدی به شیوه عرضه اختصاصی فروخته شود.

سهمیه‌های غیرواقعی در سامانه بهین‌یاب

همچنین ملاک قرار دادن سهمیه‌های مندرج در سامانه بهین‌یاب، مورد انتقاد انجمن فولاد قرار گرفته و افزوده است: سهمیه‌های غیرواقعی و نادرست سامانه مزبور یکی از عوامل التهاب‌آفرین بازار فولاد در ماه‌های گذشته معرفی شده و انجمن فولاد پیشنهاد داده که یک بازه زمانی ۶ ماهه برای اصلاح و به‌روزرسانی سهمیه‌های مندرج در سامانه بهین‌یاب در نظر گرفته شود و در این زمان، بر اساس تجربه ۲۵ ساله فولاد مبارکه تخصیص سهمیه‌ها به شیوه ظرفیت‌سنجی تولید واقعی تولیدکنندگان انجام شود. همچنین در این بند با توجه به لزوم تمرکز تنظیم بازار بر محصولات نهایی که به دست مردم می‌رسد، پیشنهاد شده که لوله و پروفیل نیز در بورس کالا عرضه شود. انجمن فولاد ایران در بند پنجم از نامه خود به رییس کمیسیون صنایع و معادن مجلس آورده است: مشروط‌سازی صادرات به مازاد عرضه هفتگی در بورس کالا در تضاد با فرآیند صادرات آن هم در شرایط تحریم است و ضمن اینکه صادرات فولاد نیازمند برنامه‌ریزی قبلی و هماهنگی‌های متعدد با مشتریان و سایر ذی‌نفعان به منظور دور زدن تحریم‌هاست. انجمن یاد شده، پیشنهاد داده در چارچوب تحقق هم‌زمان تامین نیاز داخلی و توسعه صادرات فولاد، بر رعایت کف عرضه هفتگی در بورس کالا تمرکز شده و صادرات همه محصولات زنجیره فولاد به میزان مازاد کف عرضه (اعم از اینکه فروش رفته یا نرفته باشد) مجاز شناخته شود.

استفاده از نظرهای بخش خصوصی

بند پایانی نامه انجمن فولاد هم به ساختار کمیته رصد و پایش بازار فولاد که در طرح مجلس آمده، اشاره دارد و انجمن ضمن تاکید بر لزوم بهره‌گیری حداکثری از نظرات تشکل‌ها و بخش خصوصی برای اتخاذ تصمیمات کارشناسی و اجرایی، درخواست کرده که هر هفت عضو تعیین شده برای این کمیته دارای حق رای باشند. به گزارش ایرنا، براساس طرح توسعه و تولید پایدار زنجیره فولاد با رویکرد اصلاح سیاست‌های تنظیم بازار که توسط کمیسیون صنایع و معادن مجلس تهیه شده و تاکنون به تصویب نمایندگان مجلس نرسیده، آمده است: همه محصولات زنجیره فولاد با رعایت مفاد بند ج ماده ۳۶ قانون احکام دایمی کشور مصوب دهم بهمن ماه ۹۵ برای فروش داخلی ملزم به عرضه و فروش در بورس هستند. معامله محصولات فوق در خارج از بورس ممنوع بوده و در حکم خارج از شبکه محسوب می‌شود. همچنین در معاملات محصولات زنجیره فولاد شامل سنگ آهن، کنسانتره، گندله، آهن اسفنجی و فولاد خام و ورق‌های فولادی، سازمان بورس کالای ایران موظف است به کارخانه‌های تولیدی دارای کد بهین‌یاب و بر اساس سهمیه مندرج در سامانه بهین‌یاب اجازه ثبت سفارش و خرید بدهد. فروش مواد اولیه و محصولات خریداری از بورس کالا توسط خریداران ممنوع است و متخلفان به دلیل اخلال در بازار برای رسیدگی به دستگاه قضایی معرفی می‌شوند.

وزارت صمت در نامه‌ای به بانک مرکزی خواستار شد

مسدودسازی مسیر وام‌دهی به ۳۰ فعالیت بانکی

تعادل - گروه صنعت |

مسیر دستیابی ۳۰ رشته فعالیت اقتصادی مسدود شد. معاون طرح و برنامه وزیر صمت در نامه‌ای به کمیجانی قائم مقام بانک مرکزی درخواست کرد نظام بانکی اعطای وام را از صنایعی که در حال حاضر در کشور ظرفیت‌های اشباع دارند و نیازی به ایجاد ظرفیت‌های جدید در آنها نیست، به سمت صنایعی که دارای اولویت سرمایه‌گذاری هستند، معطوف کند. در این نامه اسامی ۳۰ رشته فعالیت به عنوان رشته فعالیت‌های اشباع و دارای ریسک سرمایه‌گذاری بالا و ۱۳۷۴ محصول این رشته فعالیت‌ها درج و درخواست شده به جای پرداخت وام برای ایجاد ظرفیت‌های جدید در این ۳۰ رشته، سایر رشته فعالیت‌هایی که کشور در زمینه آنها دارای کمبود است و مزیت سرمایه‌گذاری دارند، در اولویت پرداخت وام بانکی قرار بگیرند. البته در نامه تاکید شده که پرداخت تسهیلات به طرح‌های نیمه تمام با پیشرفت فیزیکی مناسب که قبلاً در ارکان اعتباری بانک‌های عامل مصوب شده و پرونده تسهیلاتی آنها در دست اقدام است، همچنین طرح توسعه واحدهای فعالی که از متوسط تولید و صادرات مطلوبی برخوردار بوده‌اند، همچنان برقرار باشد.

جزییات نامه وزارت صمت به بانک مرکزی

سعید زرندی معاون طرح و برنامه وزیر صمت در نامه‌ای به کمیجانی قائم مقام بانک مرکزی درخواست کرد نظام بانکی اعطای وام را از صنایعی که در حال حاضر در کشور ظرفیت‌های اشباع دارند و نیازی به ایجاد ظرفیت‌های جدید در آنها نیست، به سمت صنایعی که دارای اولویت سرمایه‌گذاری هستند، معطوف کند. در این نامه اسامی ۳۰ رشته فعالیت به عنوان رشته فعالیت‌های اشباع و دارای ریسک سرمایه‌گذاری بالا و ۱۳۷۴ محصول این رشته فعالیت‌ها درج و درخواست شده به جای پرداخت وام برای ایجاد ظرفیت‌های جدید در این ۳۰ رشته، سایر رشته فعالیت‌هایی که کشور در زمینه آنها دارای کمبود است و مزیت سرمایه‌گذاری دارند، در اولویت پرداخت وام بانکی قرار بگیرند. البته در این نامه تاکید شده: پرداخت تسهیلات به طرح‌های نیمه تمام با پیشرفت فیزیکی مناسب که قبلاً در ارکان اعتباری بانک‌های عامل مصوب شده و پرونده تسهیلاتی آنها در دست اقدام است، همچنین طرح توسعه واحدهای فعالی که از متوسط تولید و صادرات مطلوبی برخوردار بوده‌اند، همچنان مورد درخواست است.

در این نامه که هفتم آبان ماه ارسال شده، آمده است: با توجه به اهمیت صرف بهینه منابع جهت سرمایه‌گذاری‌های جدید، اولویت‌های سرمایه‌گذاری شامل طرح‌های جدید صنعتی و معدنی، طرح‌های نیمه تمام آماده مشارکت با واگذاری، فرصت سرمایه‌گذاری با رویکرد جایگزینی واردات و ... شناسایی شده و از طریق زبانه فرصتهای سرمایه‌گذاری در صفحه اصلی سامانه بهین یاب، برای عموم ذینفعان قابل دسترسی بوده و مرتباً به روز رسانی خواهد شد.

ضمناً چنان که استحضار دارند، به موجب سیاست‌های توسعه سرمایه‌گذاری در بخش صنعت، معدن و تجارت، در سال‌های اخیر ظرفیت‌های تولیدی و خدماتی زیادی در کشور ایجاد شده که با وجود تلاش این وزارتخانه در هدایت سرمایه‌گذاران، در برخی از رشته فعالیت‌ها، ظرفیت‌های ایجاد شده از نیاز کشور بیشتر است و بعضاً موجب شده تا برخی واحدهای تولیدی فعال در این رشته فعالیت‌ها، امکان فعالیت با حداکثر ظرفیت را نداشته باشند. گرچه توسعه صادرات می‌تواند رافع این مشکل باشد، اما نوع محصولات و نداشتن صرفه و پتانسیل صادراتی، کیفیت تولیدات و... از موانع عملیاتی شدن این مهم است.

بنابراین فهرست فعالیت‌های اشباع که ایجاد ظرفیت جدید در آنها توصیه نمی‌شود، تحت عنوان «صنایع اشباع و دارای ریسک سرمایه‌گذاری بالا» از طریق آدرس یاد شده منتشر شده است. در بخش دیگری از این نامه آمده است: پرداخت تسهیلات به طرح‌های نیمه تمام با پیشرفت فیزیکی مناسب که قبلاً در ارکان اعتباری بانک‌های عامل مصوب شده و پرونده تسهیلاتی آنها در دست اقدام است، همچنین طرح توسعه واحدهای فعالی که از متوسط تولید و صادرات مطلوبی برخوردار بوده‌اند، همچنان مورد درخواست است. عناوین عمده فعالیت‌های اشباع و دارای ریسک سرمایه‌گذاری بالا شامل موارد زیر است: «آرد، تولید فرآورده‌های حجیم غلات، بسته‌بندی آب (معدنی و آشامیدنی)، چیپس سیب زمینی، فرآورده‌های گوشتی (انواع کنسرو گوشتی)، انواع محصولات لبنی از شیر، تصفیه روغن نباتی و روغن کشی، بسته‌بندی دستمال کاغذی، سیمان خاکستری، آجر، شن و ماسه، کاشی، محصولات سفالی و سرامیکی ساختمانی نسوز، گچ ساختمانی، بتن آماده، شمش فولادی با تکنولوژی کوره القایی، میلگرد فولادی، لوله و پروفیل فولادی، انواع سیم و کابل مسی، شیرآلات بهداشتی و ابزار آلات ساختمانی، مخازن سی ان جی، لوله و اتصالات پلی اتلین و پی وی سی (پلاستیکی)، دی اکتیل فتالات DOP، ظروف پلاستیکی و یک‌بار مصرف، قیر، اتانول، سموم و کود، شوینده‌ها، روغن موتور.»

۳ نکته درباره عدم پرداخت وام

در همین رابطه حسن فروزان فرد، عضو هیات نمایندگان اتاق تهران و رییس کمیسیون حمایت قضایی و مبارزه با فساد سه نکته را در مورد پرداخت نکردن وام به ۳۰ فعالیت اقتصادی مورد اشاره قرار داده است که به شرح زیر است: نکته نخست اینکه در نظام‌های بانکی، بانک‌ها به عنوان مدافعان حقوق سپرده‌گذاران، با استفاده از سازوکارها و روش‌های خاص خود برای سنجش ریسک فعالیت‌های اقتصادی اقدام می‌کنند و برای پرداخت تسهیلات تصمیم می‌گیرند. بنابراین باید هدایت تسهیلات بانکی را بر اساس اعتبارسنجی حرفه‌ای در فضای بانکی و کمک گرفتن از موسسات رتبه‌بندی دنبال کرد. اعلام نظر وزارت صمت درباره صنایع و محصولاتی که باید تسهیلات نگیرند، به‌نوعی مداخله در روند حرفه‌ای پرداخت تسهیلات است و حتی به فساد و رانت بیشتر دامن می‌زند. نکته دوم اینکه «بر اساس کدام معیار از اشباع بازار و بی‌نیازی بخشی از تولید از تسهیلات می‌گوییم؟ ممکن است شرکتی برای اجرای اندیشه‌ها و روش‌های تازه تسهیلاتی را دریافت کند یا فناوری‌های تازه را وارد کار کند. مثال بارزی که می‌تواند این مساله را روشن کند، تغییر مسیر تولید ماکارونی است. زمانی در کشور، بنگاه‌های کوچک و متوسط بسیاری این محصول را تولید می‌کرد و بطور رسمی و غیررسمی، از ترکیه ماکارونی وارد می‌کردیم. در آن زمان این طور به نظر می‌رسید که بازار اشباع شده است اما گروهی با وارد کردن فناوری روز به کشور، تمرکز بر مزیت نسبی و بهره‌وری، عرصه تولید ماکارونی را متحول کردند تا جایی که کشورمان به صادرکننده این محصول تبدیل شد. این در حالی بود که از نظر بعضی، بازار ماکارونی ایران متراکم به نظر می‌رسید. این تجربه نشان می‌دهد گفت‌وگوهای دستوری برای هدایت جریان نقدینگی، هر چند باهدف بهبود تولید انجام می‌شود اما سدی برای نوآوری است». اما نکته سومی که رییس کمیسیون حمایت قضایی و مبارزه با فساد به آن اشاره می‌کند این است که «جایگاه اتاق‌های بازرگانی در چنین تصمیم‌گیری‌هایی کجاست؟ بطور مشخص، چنین پیشنهادهایی باید با مشاوره فعالان بخش خصوصی به مرحله اجرا برسد. نکته دیگر اینکه، ممنوعیت پرداخت تسهیلات به بخشی از تولید، تاجاییکه من به یاد دارم، موضوعی بی‌سابقه است. پیش‌تر شنیده بودیم که بانک‌ها مکلف به پرداخت تسهیلات به بخشی از اقتصاد کشور می‌شوند اما تاکنون، خبری از ممنوعیت پرداخت تسهیلات نبود. درواقع تجربه‌ای در زمینه ورود مستقل وزارت صمت به عرصه فعالیت‌های بانکی که تخصصی دیگر است، نداریم.» این فعال اقتصادی می‌گوید: به نظر می‌رسد این تصمیم در شرایط پیچیده‌ای که امروز با آن روبرو شدیم، کارگشا نیست یا دستکم به شفاف‌سازی بیشتری نیاز دارد. مهم‌تر اینکه باید دید نظر رسمی پارلمان بخش خصوصی در اجرای این تصمیم تا چه اندازه از سوی بانک مرکزی و وزارت صمت شنیده و عملی می‌شود.

از سوی انجمن واردکنندگان خودرو به مجلس شورای اسلامی ارایه شد

۹ پیشنهاد برای آزادسازی واردات خودرو

تعادل - گروه صنعت |

انجمن واردکنندگان خودرو به منظور آزادسازی واردات خودرو ۹ پیشنهاد به مجلس شورای اسلامی ارایه کرده است. بنابر اعلام این انجمن، واردکنندگان با ارز خود که در خارج از کشور است، می‌توانند خودرو وارد کنند، بدون اینکه یک دلار ارز از کشور خارج کنند، در عوض خودرو وارد می‌کنند، اما در مقابل سه اتفاق می‌افتد، در وهله اول دولت می‌تواند کسری بودجه خود را جبران کند، بدون اینکه تورمی ایجاد شده یا اینکه به نقدینگی جامعه اضافه شود. در وهله دوم ارزی که در خارج از کشور وجود دارد، می‌تواند به صورت خودرو به کشور وارد شود که این مساله بسیار مهم است؛ زیرا که سرمایه‌های کشور بالاخره باز می‌گردند، در وهله سوم نیز با ورود خودروی خارجی به کشور بازار جان تازه‌ای می‌گیرد و قیمت‌ها شکسته می‌شود، زمانی که بازار وارداتی‌ها بشکند، قیمت خودروهای داخلی نیز تکان می‌خورد و این موضوع در مجموع نیز به نفع مردم تمام خواهد شد. در همین رابطه، دبیر انجمن واردکنندگان خودرو، نیز در اظهاراتی تاکید کرده که با واردات خودرو، قیمت‌ها در بازار به‌شدت کاهش خواهد یافت. به گفته مهدی دادفر، اگر دولت رضایت به آزادسازی واردات خودرو دهد، اولین نتیجه‌ای که حاصل شده و از التهابات بازار خواهد کاست و بازار خودرو آرام شده و قیمت خودروهایی که تا ۳ میلیارد تومان هم بالا رفته، بسیار کاهش خواهد یافت.

جزییات ۹ طرح پیشنهادی برای واردات خودرو

وزیر صمت در حاشیه سفر اخیر خود به استان کرمان و در دیدار با نماینده ولی فقیه در این استان، ضمن تاکید براینکه هر ایرانی حق دارد خودروی با کیفیت و با قیمت مناسب سوار شود، برای بار دوم از مردم بابت کیفیت پایین و قیمت بالای خودروهای داخلی عذرخواهی و تصریح کرد که در دوران فراوانی ارز نیز نتوانستیم خودروی مناسب به مردم تحویل دهیم. علیرضا رزم‌حسینی، معتقد است که ممنوعیت واردات خودرو سبب شده تا خودروسازان هرگونه که خواسته خودرو تولید و با هر قیمت دلخواهی روانه بازار کنند؛ لذا به نیابت از مسوولان قبلی از مردم عذرخواهی می‌کنم.

در همین حال، اخیرا نیز مباحثی از سوی صاحبنظران مبنی بر آزادسازی بازار خودرو برای شکستن انحصار صنعت خودرو در کشور تاکید می‌ورزند. در همین حال، برخی خبرها نیز حکایت از این دارد که مجلس طرحی برای وضعیت بازار خودرو دارد که احتمالا به زودی بررسی خواهد شد.

در همین حال، انجمن واردکنندگان خودرو، ۹ طرح پیشنهادی به مجلس شورای اسلامی برای آزادسازی واردات خودرو به شرح زیر ارسال کرده است:

۱. اجازه از سرگیری واردات خودرو با استفاده از سرمایه ایرانیان خارج از کشور (تبدیل تهدید به فرصت) کلیه مسوولیت‌های اجرایی اعم از رایزنی، معرفی حساب و وجوه به سفارت جمهوری اسلامی در کشور مبدا و... را واردکنندگان را سا پذیرا خواهند بود.

۲. اجازه از سرگیری واردات خودرو با استفاده از سرمایه‌های شرکت‌های نمایندگی و مالکان کسب و کار حوزه تجارت خودرو (ورود دارایی‌ها از طریق خودرو به کشور)

۳. اجازه از سرگیری واردات خودرو با استفاده از اعتبار یک تا دو ساله شرکت‌های تولیدکننده اصلی به نمایندگان‌شان بدون خروج هرگونه ارز یا ریال از کشور حداقل در شرایط فعلی

۴. اجازه از سرگیری واردات خودرو برای خودروهای هیبریدی صرفا جهت جایگزینی و به کارگیری در حمل و نقل عمومی (این مهم منجر به نوسازی ناوگان حمل و نقل عمومی و حداقل کاهش مصرف سوخت به میزان ۴۰ درصد برای این نوع از خودروها ضمن ارتقای سطح ایمنی و آسایش رانندگان خودورهای عمومی خواهد شد.)

۵. اجازه از سرگیری واردات خودرو صرفا برای واردات خودروهای کم مصرف که منجر به کاهش حداقل ۴۰ درصدی مصرف سوخت، این سرمایه جایگزین ناپذیر خواهد شد. (خودورهای زیر ۱۵۰۰ سی‌سی)

۶. اجازه از سرگیری واردات خودرو صرفا برای واردات خودروهای با ارزش کمتر از ۱۰ هزار یورو

۷. اجازه از سرگیری واردات خودرو با استفاده از بخشی از منابع ارزی بلوکه شده حاصل از فروش نفت

۸. اجازه از سرگیری واردات خودرو با سهمیه‌بندی خودروهای وارداتی بین فعالان حوزه و تخصیص حجم معینی از واردات به هر یک از فعالان با هدف حفظ کسب و کار این فعالین این حوزه از کسب و کار

۹. اجازه از سرگیری واردات خودرو به ازای انجام صادرات کالا توسط واردکنندگان خودرو با کارت بازرگانی واردکننده خودرو.

دبیر انجمن واردکنندگان خودرو در گفت‌وگو با «ایسنا» با بیان اینکه در شرایط فعلی بخش خصوصی و واردکنندگان رسمی کشور قادر به واردات خودرو حتی بدون انتقال یک دلار ارز است، اظهار می‌کند: همچنین با رفع ممنوعیت واردات خودرو، بطور تقریبی ۱۴ هزار نیروی انسانی تعدیل شده به چرخه کار باز خواهند گشت. مهدی دادفر ضمن تاکید براینکه با واردات خودرو، قیمت‌ها در بازار به‌شدت کاهش خواهد یافت، گفت: اگر دولت رضایت به آزادسازی واردات خودرو دهد، اولین نتیجه‌ای که حاصل شده و از التهابات بازار خواهد کاست، این است که بازار خودرو آرام شده و قیمت خودروهایی که تا سه میلیارد تومان هم بالا رفته است، بسیار کاهش خواهد یافت. به جرات می‌توان گفت که به دنبال کاهش نرخ ارز، با همین نرخ فعلی در صورت آزادسازی واردات خودرو، خودروهای لوکس سه میلیاردی به زیر یک میلیارد هم خواهد رسید.

او همچنین در اظهاراتی دیگر گفته است که در حال حاضر خودروهای وارداتی که در بازار هستند، همگی با افزایش قیمت بیش از حدی روبرو شده‌اند، قدر مسلم با کاهش قیمت دلار نرخ‌ها نیز افت خواهد کرد، از سویی، اما به دلیل اینکه واردات ممنوع است، خودروهای صفر کیلومتر نایاب شده‌اند، برای همین نیز آنها به اصطلاح بی‌قیمت هستند و هر کس هر نرخی را بخواهد اعلام می‌کند. بنا به اظهارات دادفر، در حال حاضر خودرویی به مانند سانتافه صفر اگر با ارز ۳۰ هزار تومانی وارد شود، بدون حقوق و عوارض گمرکی ۶۰۰ میلیون تومان و با احتساب تمامی هزینه‌های آن در حدود یک میلیارد و ۳۰۰ میلیون تومان قیمت می‌خورد، اما امروز این خودرو ۳ میلیارد تومان در بازار برچسب قیمتی خورده، به نظر می‌رسد اگر کاهش نرخ دلار چشمگیر باشد، خودروهای وارداتی نیز می‌تواند با یک کاهش ۱۰۰ درصدی مواجه شوند. دبیر انجمن واردکنندگان خودرو با تاکید بر اینکه دولت به تازگی تصمیم گرفته واردات را با استفاده از ارز متقاضی امکان پذیر کند، عنوان می‌کند که ما از مدت‌ها پیش اعلام کردیم واردکنندگان با ارز خود که در خارج از کشور است، می‌توانند خودرو وارد کنند، بدون اینکه یک دلار ارز از کشور خارج کنند، در عوض خودرو وارد می‌کنند، از این طرف سه اتفاق می‌افتد، در وهله اول دولت می‌تواند کسری بودجه خود را جبران کند، بدون اینکه تورمی ایجاد شده یا اینکه به نقدینگی جامعه اضافه شود.

خبر

ترخیص ۵ میلیون تن کالای اساسی تا دو هفته آینده

ایرنا | سخنگوی گمرک ایران گفت: به شرط هماهنگی تمام دستگاه‌های مربوطه در دو هفته آینده پنج میلیون تن کالای اساسی و ضروری غیراساسی ترخیص می‌شود. در هفته‌های گذشته موضوع ترخیص کالا برای تامین مواد اولیه تولیدکنندگان و رفع نیازهای مصرف‌کنندگان صدر فعالیت‌ها و دستورات دولت قرار گرفت تا به سرعت مواد غذایی که به دلایل مختلف در گمرک باقی مانده است با تعیین شرایطی ویژه و صدور مجوزهای لازم وارد کشور شوند. بر همین اساس در مهرماه، معاون اول رییس جمهوری بازدیدی از گمرک هرمزگان داشت تا دستورات مناسب با شرایط فعلی برای خروج کالاها را صادر کند و از سوی دیگر رییس جمهوری نیز در جلسه ستاد اقتصادی دولت، ترخیص کالاها را در دستور کار نهادهای مختلف از جمله بانک مرکزی، وزارت صنعت، معدن و تجارت، گمرک و وزارت جهاد کشاورزی قرار داد. بر همین اساس گمرک اعلام کرد صاحبان کالا می‌توانند به ترخیص کالاهای باقی مانده در گمرکات کشور اقدام کنند. در همین راستا، «سیدروح‌الله لطیفی» سخنگوی گمرک ایران بیان کرد: اگر همه دستگاه‌های مربوطه هماهنگی لازم برای ترخیص کالا را داشته باشند طی دو هفته آینده ۵۰ تا ۷۰ درصد معادل ۴ تا ۵ میلیون تن کالای اساسی و ضروری غیر اساسی از اقلام باقی مانده در گمرکات کشور به صاحبان کالا تحویل داده می‌شود. وی همچنین درباره شایعاتی مبنی بر تاثیر انتخابات ریاست‌جمهوری امریکا بر ترخیص کالا از گمرک، تاکید کرد: تسریع و تسهیل روند ترخیص کالا از مدت‌ها پیش در دستور کار دولت و گمرک قرار داشت.

ویژه

اقدامات مثبت فولاد مبارکه برای توسعه پایدار منطقه

تأمین اکسیژن بیمارستان‌های تحت پوشش دانشگاه علوم پزشکی توسط فولاد مبارکه به‌صورت رایگان انجام گرفت. در جلسه‌ای با حضور اعضای شورای تأمین شهرستان مبارکه و مدیرعامل فولاد مبارکه بر توسعه همکاری‌های طرفین به‌منظور توسعه پایدار منطقه تأکید شد. مهندس عظیمیان مدیرعامل فولاد مبارکه گفت: جایگاه فولاد مبارکه جایگاه ملی است، اما این امر هیچگاه باعث نشده ایفای نقش منطقه‌ای شرکت تحت تأثیر قرار گیرد. فولاد مبارکه به‌خوبی از اهمیت تعامل با شهرستان آگاهی دارد و در عمل هم نشان داده است که با مسوولان و نهادهای شهرستان همکاری و همراهی خوبی داشته است. فولاد مبارکه معتقد است تمامی تعاریف قانونی باید مورد توجه قرار گیرد و رعایت شود؛ چون ارتباطات منطقه‌ای به ما کمک می‌کند کارمان را درست‌تر انجام دهیم. تعامل و رفاقت و صمیمیت و همکاری از جمله شعارها و اهداف و وظایف مدیریت فولاد مبارکه است. وی در خصوص پیشنهاد پروژه احداث کارخانه بازیافت گفت: این پروژه باید توجیه داشته باشد و میزان مواد باید به حد کافی برسد. باید منطقه‌ای عمل شود تا کارخانه توجیه اقتصادی داشته باشد. از آنجا که بازیافت زباله‌تر می‌تواند به بهبود بهداشت و محیط زیست منطقه کمک کند، فولاد مبارکه بدون اینکه دنبال سود و مشارکت باشد و عمدتا با هدف بهبود فرآیندهای زیست‌محیطی و کمک به توسعه پایدار، این طرح را مورد مطالعه قرار خواهد داد. وی در خصوص پیشنهاد استفاده از سرباره‌های فولاد مبارکه در تولید جداول بتنی برای شهرداری‌ها نیز گفت: این شرکت هیچ مشکلی با این طرح ندارد، ولی باید به خاطر داشته باشیم در حوزه نحوه استفاده از سرباره، سازمان تحقیقات مسکن متولی امر است که قانون به او اجازه داده بخشنامه صادر کند و متقاضیان می‌توانند از این سرباره برای زیرسازی و جاده‌سازی استفاده کنند. اگر شهرداری‌های منطقه بخواهند و بتوانند از سرباره استفاده کنند، فولاد مبارکه هیچ مشکل ندارد، ولی برای کاربری که در این جلسه مطرح شد و برای قانونی شدن آن فقط مرکز تحقیقات تهران اجازه دارد پیگیر این مساله باشد. نظر مثبت فولاد مبارکه در زمینه توسعه گردشگری منطقه و حل مسائل ترافیکی شهرستان از دیگر مباحثی بود که مدیرعامل شرکت در این جلسه، ضمن ارائه راه‌حل، به آنها پرداخت. وی تصریح کرد: فولاد مبارکه جایگاهی ملی دارد؛ بنابراین انتظار می‌رود در برخورد با مسائل این شرکت با نگاه محلی رفتار نشود. برداشت آب این شرکت در سال ۱۳۷۲ که ۲.۳ میلیون تن تولید داشته است.

سرهنگ محمدی، فرمانده نیروی انتظامی شهرستان مبارکه نیز با اشاره به اهمیت موضوع امنیت در جامعه اظهار داشت: مجموعه فولاد مبارکه مجموعه‌ای بسیار عظیم و گسترده است و التزام‌بخشی به این مجموعه از اهمیت خاصی برخوردار است. به همین دلیل نباید چرخ تولید فولاد مبارکه به هر دلیل از جمله مباحث امنیتی متوقف گردد، چراکه در این صورت شاهد وارد آمدن لطمات جبران‌ناپذیری به اقتصاد کشور خواهیم بود. ابوالحسنی، رییس دادگستری شهرستان مبارکه نیز با تأکید بر لزوم همکاری‌های هرچه بیشتر فولاد مبارکه در پشتیبانی و حمایت از ثبات و امنیت منطقه گفت: مساعدت‌های فولاد مبارکه به کارگاه‌های اشتغال‌زایی زندان اسدآباد در نوع خود شایسته قدردانی است. این اقدامات نه‌تنها برای زندانیان و خانواده‌های ایشان، که در اصل برای کل جامعه مفید است و برای مدیریت و کارکنان این شرکت خیرات و مبرات خاص خود را در پی دارد و مصداق باقیات‌الصالحات است.

تعادل

WWW.TAADOLNEWSPAPER.IR | سه‌شنبه ۲۰ آبان ۱۳۹۹ | ۲۴ ربیع‌الاول ۱۴۴۲ | سال هفتم | شماره ۱۷۹۸ | Tue. Nov 10. 2020

صاحب امتیاز: موسسه رسانه نگاران خوب اندیش
مدیر مسوول: الیاس حضرتی
سردبیر: حجت طهماسبی
نشانی: خیابان ستارخان - خیابان کوثر دوم - بن‌بست مینو
تلفن: ۶۶۴۲۰۷۶۹ - نمابر: ۶۶۴۲۰۴۱۷
چاپ: همشهری - توزیع: نشر گستر امروز - تلفن: ۶۱۹۳۳۰۰۰
سازمان شهرستان‌ها: ۶۶۱۲۶۰۸۸
اذان ظهر: ۱۱:۴۸ | اذان مغرب: ۱۷:۲۰ | اذان صبح فردا: ۵:۱۰

info@taadolnewspaper.ir
مرامنامه اخلاقی روزنامه تعادل در وبسایت رسمی روزنامه در دسترس است

چهره روز

درگذشت شاعر اصفهانی بر اثر کرونا

عبدالعلی صادقی، شاعر و نویسنده اهل خمینی‌شهر اصفهان، در سن ۸۱ سالگی بر اثر کرونا درگذشت. عبدالعلی صادقی‌زاده متولد سال ۱۳۱۸، سرودن شعر را از سال ۱۳۳۶ و در مجله ترقی شروع کرد. در سالیان عمر به عنوان یک شاعر و همچنین کنشگر فرهنگی و مطبوعاتی در بسیاری از رویدادهای ادبی و هنری شهر و استان نقش فعال داشته و شعرهای مناسبتی زیادی را سروده است، از جمله، برگزاری کنگره کشوری شعر میلاد آفتاب به مدت ۱۸ سال در کنار شاعر فقید اصغر حاج حیدری (خاسته) که این برنامه با استقبال و شرکت کم‌نظیر مردم عادی و هنرمردان و شاعران کشور روبرو بود. اجرای برنامه شب‌های شعر و هنر مردمی لادر به مدت ۸ سال، عضو و فعال انجمن ادبی سروش، دبیری نشریه شهروند شهرداری خمینی‌شهر در دهه ۱۳۸۰ از دیگر فعالیت‌های او بود.

گزارش

سیاست یک بام و دوهوای مسوولان و تاخت و تاز کرونا در کشور

ایران جان ندارد

تعادل | روز گذشته مینو محرز عضو کمیته علمی ستاد مبارزه با کرونا اعلام کرده که رییس جمهور با تعطیلی دو هفته‌ای تهران موافقت کرده اما استانداری تهران با این تصمیم مخالف است و به همین دلیل تعطیلی دو هفته‌ای تبدیل شده به محدودیت‌های ساعتی برای مشاغل و کسب و کارها. سیاست یک بام و دو هوای مسوولان و تاخت و تاز کرونا در کشور همچنان ادامه دارد و هیچ کس هم پاسخگو نیست. البته این فقط تهران نیست که در وضعیت بحرانی به سر می‌برد، دیگر شهرها و استان‌های ایران هم چندان وضعیت خوبی ندارند و آمار مرگ و میر و ابتلا در بسیاری از شهرهای کشور هم سیر صعودی دارد. نفس اکثر شهرهای کشور به شماره افتاده و هر روز تعداد بیشتری از مردم در سوگ عزیزان خود می‌نشینند. کارشناسان معتقدند تا قرنطینه کامل صورت نگیرد نمی‌توانند مانع از افزایش تعداد مبتلایان و ادامه افزایش آمار مرگ و میر شوند و مسوولان بیشتر به سیاست و معیشت فکر می‌کنند تا سلامت مردم. به هر حال یا مسوولان باید تن به قرنطینه نه تنها تهران که تمام شهرهای پرخطر بدهند یا با ادامه روند کنونی باید شاهد ابتلای بیشتر مردم به این ویروس خطرناک باشیم و آمار مرگ و میر هم هر روز افزایش داشته باشد.

روند افزایشی بستری و فوت

روند افزایشی بستری و فوت به علت ابتلا به ویروس کرونا در کشور ادامه دارد و هفته سوم آبان ماه این روند در موارد بستری به ۱۹ هزار و ۱۹۴ و در موارد فوت به ۲ هزار و ۹۶۳ نفر رسیده است. بستری به علت ابتلا به ویروس کرونا در کشور در هفته دوم آبان ماه نیز، ۱۸ هزار و ۷۳ نفر و موارد فوت در این هفته ۲ هزار و ۹۵۶ نفر بود. از طرفی روند افزایشی در موارد مثبت سرپایی نیز تا هفته سوم آبان نیز مشاهده می‌شود. در هفته سوم آبان، ۸۲ هزار و ۶۴۷ مورد مثبت سرپایی شناسایی شده که این میزان در هفته دوم آبان ماه، ۶۶ هزار و ۸۳۳ نفر بوده است.

وضعیت استان تهران

وضعیت موارد بستری، فوت و سرپایی در استان تهران نیز افزایشی است. بطوری که در هفته سوم آبان ماه، موارد بستری به ۳ هزار و ۱۰۶ نفر رسیده که این میزان در هفته دوم آبان ماه، هزار و ۷۷۱ نفر بوده است. همچنین موارد فوت در استان تهران در هفته سوم آبان ماه به ۳۸۶ نفر رسیده که در هفته قبل از آن، ۲۸۸ نفر بود. موارد مثبت سرپایی نیز در هفته سوم آبان به ۳ هزار و ۸۰۰ نفر رسیده که این میزان در هفته دوم آبان ماه، ۳ هزار و ۵۰ نفر بود.

موارد بستری و فوت در کشور

بر اساس آمارهای وزارت بهداشت، درمان و آموزش پزشکی، موارد بروز بستری هفتگی در صد هزار نفر جمعیت در بازه زمانی ۹ تا ۱۶ آبان ماه به ۲۳.۰۹ رسیده که این میزان در بازه زمانی ۲ تا ۹ آبان ماه، ۲۱.۷۴ نفر بود. همچنین بروز موارد هفتگی فوت در یک میلیون نفر جمعیت در بازه زمانی ۲ تا ۹ آبان ماه در کل کشور، ۳۵.۵۶ بود که در بازه زمانی ۹ تا ۱۶ آبان ماه به ۳۵.۶۷ رسیده است.

وضعیت کدام استان‌ها وخیم‌تر است؟

استان یزد هم در بروز هفتگی موارد بستری و هم در موارد فوت در بازه زمانی ۹ تا ۱۶ آبان ماه در وضعیت وخیم‌تری قرار دارد. بروز هفتگی بستری در صد هزار نفر جمعیت در این بازه زمانی در استان یزد، ۶۸.۲۴ و بروز هفتگی فوت در یک میلیون نفر جمعیت در همین بازه زمانی، ۸۹.۵۲ بوده است. این در حالی است که استان یزد در بازه زمانی ۲ تا ۹ آبان ماه در بروز موارد بستری هفتگی به ازای صد هزار نفر جمعیت در رتبه پنجم قرار داشت و وضعیت استان سمنان در این بازه زمانی از نظر بروز هفتگی موارد بستری در صد هزار نفر جمعیت، ۵۵.۵۸ بود.

وضعیت استان یزد در موارد بستری و فوت

در هفته سوم آبان، استان یزد با رشد موارد بستری تا ۸۰۸ نفر مواجه شد. در حالی که موارد بستری در این استان تا هفته دوم آبان نزدیک به ۵۰۰ نفر بود. همچنین موارد فوت نیز در استان یزد از ۷۶ نفر در هفته دوم آبان، به ۱۰۶ نفر در هفته سوم آبان ماه رسیده است. این روند افزایشی در موارد بستری و فوت در استان یزد تقریبا از هفته دوم شهریور ماه مشاهده می‌شود. روند بستری در استان یزد در هفته اخیر نیز صعودی شده و روند فوتی‌های کرونا نیز همچنان در حال افزایش است و این استان دوباره به رتبه اول بروز در کشور رسیده است. حتی موارد بستری و فوت به علت کرونا در استان یزد از متوسط کشوری نیز فاصله زیادی گرفته است.

استان سمنان که تا هفته دوم آبان در رتبه اول موارد بروز هفتگی بستری به ازای صد هزار نفر جمعیت قرار داشت، در هفته سوم آبان قدری وضعیت بهتری پیدا و جای خود را با استان یزد عوض کرد. با این حال روند افزایشی موارد بستری در استان سمنان نیز به شدت مشاهده می‌شود بطوری که تعداد موارد بستری از ۴۰۶ نفر در هفته دوم آبان به ۴۹۰ نفر در هفته سوم آبان رسیده است. موارد فوت نیز در استان سمنان از ۴۳ نفر در هفته دوم آبان به ۵۸ نفر در هفته سوم آبان رسیده و این روند افزایشی در فوتی‌ها تقریبا از هفته چهارم شهریور ماه قابل مشاهده است. به هر حال می‌توان جمع‌بندی کرد که روند بستری و فوت در هفته اخیر در استان سمنان نیز افزایشی بوده و بروز موارد بستری و فوت از متوسط کشوری فاصله بیشتری گرفته است.

استان خراسان جنوبی نیز در موارد بروز بستری هفتگی به ازای صد هزار نفر جمعیت عدد ۵۶.۴۰ را نشان می‌دهد و در رتبه سوم قرار دارد. این در حالی است که خراسان جنوبی در هفته دوم آبان ماه در رتبه ششم از نظر بروز موارد بستری به ازای صد هزار نفر جمعیت قرار داشت. خراسان جنوبی از ۳۰۳ مورد بستری در هفته دوم آبان به ۴۵۱ مورد بستری در هفته سوم آبان رسیده و در موارد فوت نیز از ۴۲ نفر در هفته دوم آبان ماه به ۷۰ نفر رسیده است. به هر حال وضعیت استان خراسان جنوبی نیز مطلوب نیست و در هفته اخیر هم روند بستری و هم فوت در این استان صعودی بوده و بروز موارد بستری و فوت نیز از متوسط کشوری فاصله بیشتری گرفته است. این در حالی است که موارد فوت به علت کرونا در خراسان جنوبی تا هفته چهارم مهر ماه از متوسط کشوری نیز پایین‌تر بود و درست از همان زمان تاکنون، موارد فوت با تست مثبت کرونا از متوسط کشوری عبور کرده و روند افزایشی را طی می‌کند.

وضعیت کرونا در استان ایلام

نمودار موارد ابتلا و بستری روزانه به علت کرونا در استان ایلام در حال حاضر روند افزایشی دارد و این روند صعودی با شیب تند و نگران کننده‌ای در حال امتداد است. هم‌اکنون شهرستان‌های بدره، سیروان و ملکشاهی در این استان در وضعیت هشدار بیماری یعنی پرخطر و شهرستان‌های آبدانان، دره شهر، دهلران و مهران در وضعیت قرمز بیماری یعنی خیلی پرخطر قرار دارند. همچنین شهرستان‌های ایلام، ایوان و چرداول در استان ایلام در وضعیت سیاه یعنی فوق پرخطر قرار دارند که ممنوعیت فعالیت مشاغل گروه‌های دو و سه و چهار در این شهرستان‌ها در حال اعمال است. لزوم نظارت دقیق‌تر بر اعمال صحیح محدودیت‌های مصوب در شهرستان‌های یاد شده امری لازم و ضروری محسوب می‌شود. متاسفانه ۳۰ درصد موارد مرگ و میر ناشی از بیماری در استان ایلام مربوط به یک ماه و نیم گذشته است. در هفته گذشته بروز هفتگی موارد بستری مثبت در این استان حدود ۵۳.۵ نفر به ازای هر ۱۰۰ هزار نفر جمعیت و همچنین بروز هفتگی موارد مرگ و میر ناشی از کرونا حدود ۷۰ نفر به ازای هر یک میلیون نفر جمعیت گزارش شده که میزان بروز در هر دو شاخص یاد شده با اختلاف قابل توجهی بالاتر از میانگین کشوری است.

اخبار

افزایش ۳ درصدی وقوع سرقت در پایتخت

رییس پلیس پیشگیری پایتخت از افزایش ۳ درصدی سرقت از ابتدای سال ۹۹ تاکنون نسبت به مدت مشابه آن در سال ۹۸ خبر داد. سرهنگ جلیل موقوفه‌ای در مورد اقدامات پلیس در مورد آزار و اذیت‌های خیابانی اظهار کرد: از ابتدای سال ۹۹ تاکنون نسبت به مدت مشابه تنها ۳ درصد افزایش وقوع سرقت داشتیم اما در بحث آزار و اذیت بانوان باید بگویم که در کلانتری‌های پایتخت تعدادی گشت انتظامی داریم که محسوس هستند و با ماشین و لباس فرم در محلات گشت زنی می‌کنند. او افزود: تعدادی از همکارانمان که تیم‌های عملیاتی، تجسس و معاون اطلاعات را تشکیل می‌دهند، به صورت نامحسوس در بحث برقراری امنیت در محلات حضور دارند و اگر در بحث آزار و اذیت بانوان موردی مشاهده کنند، جزو جرایم مشهود به حساب می‌آید و به شدت برخورد خواهند کرد و نیازی به اعلام شکایت از طرف فرد آزار دیده نیست. سرهنگ موقوفه‌ای با بیان اینکه نصب و احداث دوربین می‌تواند این آزار و اذیت‌ها را به حداقل برساند، بیان کرد: نصب و احداث دوربین یکی از الزامات است و به هر حال پلیس پیشگیری ناجا یکسری اقداماتی را در دست انجام دارد.

مجوز تولید موقت برای ۲ داروی گیاهی

سخنگوی سازمان غذا و دارو از اعطای مصوبه کمیسیون قانونی این سازمان به چهار فرآورده طبیعی با اجزای گیاهی برای بهبود علائم کرونا خبر داد. «کیانوش جهانپور»، رییس مرکز روابط عمومی و اطلاع‌رسانی با بیان اینکه چهار فرآورده طبیعی با اجزای گیاهی مصوبه کمیسیون قانونی سازمان غذا و دارو را برای بهبود علائم بیماری کووید ۱۹ اخذ کرده‌اند، اظهار کرد: مجوز تولید موقت دو مورد از این فرآورده‌ها به مدت ۶ ماه صادر شده است. سخنگوی سازمان غذا و دارو با اشاره به جزییات یکی از این فرآورده‌ها گفت: اسپری دهانی (PHR۱۶۰) حاوی ۶ اسانس گیاهی جهت کمک به بهبود عوارض ریوی کووید ۱۹ همچون تنگی نفس، سرفه و اکسیژن شریانی مورد استفاده قرار می‌گیرد. او ادامه داد: همچنین شربت موکوزیفت حاوی عصاره آبی میوه ۲ گیاه و با توجه به مدارک کارآزمایی بالینی ارایه شده، جهت رفع علائم خستگی و بی‌اشتهایی در مبتلایان استفاده می‌شود. به گفته دکتر جهانپور برای دو فرآورده دیگر که مصوبه کمیسیون سازمان غذا و دارو را اخذ کرده‌اند، هنوز مجوز موقت صادر نشده است. در ادامه سخنگوی غذا و دارو مصرف شربت استاپ سیویر را برای کاهش دوران بستری و بهبود هایپوکسی مبتلایان موثر دانست.

جامعه

کرونا جان ۴۵۸ نفر دیگر را در ایران گرفت

سخنگوی وزارت بهداشت، درمان و آموزش پزشکی از ابتلای ۶۹۲ هزار و ۹۴۹ نفر به ویروس کرونا در کشور خبر داد. سیما سادات لاری افزود: با فوت ۴۵۸ نفر از بیماران مبتلا به کرونا در ۲۴ ساعت گذشته، تعداد جان باختگان کرونا در کشور به ۳۸ هزار و ۷۴۹ نفر رسیده است. او درباره آخرین آمار مبتلایان قطعی ویروس کرونا در کشور و موارد فوت ناشی از ابتلا به کووید ۱۹ بیان کرد: از دیروز تا امروز ۱۹ آبان ۱۳۹۹ و بر اساس معیارهای قطعی تشخیصی، ۱۰ هزار و ۴۶۳ بیمار جدید مبتلا به کووید ۱۹ در کشور شناسایی شد که سه هزار و ۵۷۴ نفر از آنها بستری شدند. با این حساب، مجموع بیماران کووید ۱۹ در کشور به ۶۹۲ هزار و ۹۴۹ نفر رسید. متاسفانه در طول ۲۴ ساعت گذشته، ۴۵۸ بیمار کووید ۱۹ جان خود را از دست دادند و مجموع جان باختگان این بیماری به ۳۸ هزار و ۷۴۹ نفر رسید. لاری گفت: خوشبختانه تاکنون ۵۲۵ هزار و ۶۴۱ نفر از بیماران، بهبود یافته یا از بیمارستان‌ها ترخیص شده‌اند. همچنین ۵۵۶۱ نفر از بیماران مبتلا به کووید ۱۹ در وضعیت شدید این بیماری تحت مراقبت قرار دارند. همچنین تاکنون پنج میلیون و ۲۶۳ هزار و ۱۷۳ آزمایش تشخیص کووید ۱۹ در کشور انجام شده است. معاون وزیر بهداشت بیان کرد: استان‌های تهران، اصفهان، قم، آذربایجان شرقی، خراسان جنوبی، سمنان، قزوین، لرستان، اردبیل، خوزستان، کرمانشاه، کهگیلویه و بویراحمد، گیلان، بوشهر، زنجان، ایلام، خراسان رضوی، مازندران، چهارمحال و بختیاری، البرز، آذربایجان غربی، مرکزی، کرمان، خراسان شمالی، همدان، یزد و کردستان در وضعیت قرمز قرار دارند. همچنین استان‌های هرمزگان، فارس، گلستان و سیستان و بلوچستان نیز در وضعیت نارنجی و زرد قرار دارند.

غیرحضوری شدن ۳۰ خدمت تامین اجتماعی تا آخر بهمن

مدیرعامل سازمان تامین اجتماعی از غیرحضوری شدن ۳۰ خدمت تامین اجتماعی تا آخر بهمن خبر داد. مصطفی سالاری گفت: نیاز بود سازمان تامین اجتماعی در زمینه تحول الکترونیک گام‌های جدی بردارد و قبلا هم اقداماتی در این زمینه انجام شده بود. اما در شرایط شیوع کرونا هم نیاز بود که مراجعه حضوری مردم به شعب را کاهش جدی دهیم و هم اینکه کاهش مراجعه مردم باعث کاهش هزینه و همچنین مانع از اتلاف وقت می‌شود. او با بیان اینکه این موضوع در ایام شیوع کرونا مورد تاکید جدی مقام معظم رهبری و رییس جمهور بوده است، گفت: برنامه‌ریزی زمانبندی فشرده و مستمر صورت گرفته و امروز زمان شروع این برنامه زمانبندی است. از ماه‌های گذشته تمهید مقدمات صورت گرفته و غیرحضوری شدن ۳۰ خدمت قرار است ۷۰ میلیون مراجعه را کاهش دهد و به همین علت طرح ۳۰۷۰ نامگذاری شده است. سالاری ادامه داد: غیرحضوری شدن این خدمات تا آخر بهمن ماه طبق برنامه زمانبندی بطور کامل محقق می‌شود و به این ترتیب بیش از ۷۵ درصد مراجعه مردم را به شعب کاهش می‌دهد. به گفته او، از روز دوشنبه ۱۹ آبان پرداخت هدیه ازدواج غیرحضوری خواهد شد و از این به بعد بیمه‌شدگانی که ازدواج می‌کنند برای اخذ کمک هزینه ازدواج نیاز به مراجعه و حتی نیاز به درخواست ندارند، زیرا با ثبت احوال در تعامل هستیم و ازدواج‌های ثبت شده و احراز شرایط به صورت سیستمی انجام و همان روز پرداخت صورت می‌گیرد: خدمت دیگر این است که تحت تکفل بودن یا نبودن فرزندان اناث به صورت غیر حضوری استعلام می‌شود. مدیرعامل سازمان تامین اجتماعی با بیان اینکه هدفگذاری ما این است که ۳۰ خدمت اصلی را به صورت کاملا غیرحضوری ارایه کنیم گفت: اکنون ۹۶ میلیون مراجعه داریم که با اجرای این طرح ۷۰ میلیون مراجعه کاهش می‌یابد. بخش دیگر از مراجعات با طرح نسخه الکترونیک کاهش پیدا خواهد کرد. مدیرعامل سازمان تامین اجتماعی با بیان اینکه اجرای آزمایشی نسخه نویسی الکترونیک نیز از دوشنبه ۱۹ آبان شروع شده، اظهار کرد: حذف کامل نسخ کاغذی بستگی به مشارکت همه بخش‌ها دارد. ما آمادگی کامل داریم و هر پزشکی نسخه نویسی الکترونیک را انجام دهد همان زمان تسویه می‌کنیم یا ۳۰ درصد سهم داروخانه‌ها همان روز پرداخت می‌شود. امیدواریم نسخه نویسی الکترونیکی را با پوشش صد درصدی محقق کنیم و بتوانیم خدمات دهی را بهبود بخشیم.

میراث نامه

مرمت چشمه عمارت بهشهر تاریخی شد!

باغ چشمه عمارت یک بنای تاریخی است که تا مرکز شهرستان بهشهر در استان مازندران تنها ده دقیقه فاصله دارد. علت نامگذاری آن، جوشیدن چشمه‌ای از دل زمین، در طبقه همکف این عمارت تاریخی و راهیابی آن به طبقه دوم عمارت است. نکته‌ای که این بنا را برجسته کرده است، زیبایی ظاهر یا قدمت آن نیست، بلکه سیستم آبرسانی آن است که بدون پمپ، آب را از چشمه بالا آورده و در نهری از ساختمان خارج می‌کرده است. سال ۹۵ سقف بنای باغ چشمه عمارت به دلیل وزش باد با سرعت ۳۰ کیلومتر در ساعت، تخریب شد کارشناسان تخمین زدند که در حدود ۹۰ متر مربع از سقف این عمارت که با حلب پوشیده شده بود از جا کنده شد. آن زمان گفته شد به دلیل عدم استقرار اداره میراث فرهنگی و گردشگری در شهرستان بهشهر، متولی مدیریت این بنای تاریخی نامشخص است چون آن زمان اداره آب و فاضلاب شهرستان در آن مستقر بود. در سال ۹۶ بنای تاریخی چشمه عمارت به شهرداری بهشهر واگذار شد. سیدمحمد محمدی تاکامی مدیر کل دفتر شهری و امور شوراهای استانداری مازندران گفت: بنای تاریخی چشمه عمارت با حفظ مالکیت و نظارت کارشناسان میراث، به شهرداری بهشهر واگذار می‌شود. سپس اداره میراث فرهنگی بهشهر در این بنا مستقر شد بنایی که اکنون تنها در زمان اداری امکان بازدید از آن برای بازدیدکنندگان وجود دارد. اتاقی که زمانی بهترین اتاق این عمارت بوده و برای کلاس‌های آموزشی از آن استفاده می‌شده حالا به بدترین اتاق این عمارت تبدیل شده است. سبزه‌ها از اطراف به سمت عمارت هجوم می‌آورند تا این بنا را تسخیر کنند. حالا این عمارت تاریخی ثبت شده در فهرست میراث ملی قرار است با این مشکلات بجنگد و سرپا نیز باشد. آیا فقط می‌توان از مسوولان اداره میراث فرهنگی توقع داشت یا باید استانداری و شهرداری بهشهر نیز برای نجات یکی از مهم‌ترین بناهای تاریخی شهرشان اقدامی کنند و مسوولیت اجتماعی شأن را انجام دهند؟

هنر

برگزاری اولین «جشنواره آنلاین فیلم کوتاه کشف استعداد»

آثار منتخب بخش فیلم کوتاه اولین «جشنواره آنلاین فیلم کوتاه کشف استعداد» که به دلیل شیوع و گسترش ویروس کرونا به تعویق افتاد، معرفی شدند. با معرفی آثار منتخب بخش فیلم کوتاه، اولین «جشنواره آنلاین فیلم کوتاه کشف استعداد» ۲۲ تا ۲۹ آبان ماه به صورت کاملا آنلاین برگزار می‌شود. اختتامیه این جشنواره نیز روز جمعه ۳۰ آبان ماه به صورت کاملا آنلاین برگزار می‌شود و برندگان بخش رقابتی فیلم کوتاه معرفی خواهند شد. برگزیدگان بخش کشف استعداد در بخش جداگانه‌ای معرفی خواهند شد که در آینده اطلاع‌رسانی می‌شود. «جشنواره آنلاین فیلم کوتاه کشف استعداد» قرار بود ۱۵ تا ۳۱ مردادماه برگزار شود که به دلیل شیوع و گسترش ویروس کرونا و شرایط ناامن موجود برای داوران، سینماگران و دست‌اندرکاران، برگزار نشد. در زمان مقرر برای ارسال آثار، ۵۱۲ فیلم به دبیرخانه جشنواره رسیده که از میان آنها ۳۸ فیلم کوتاه توسط هیات انتخاب برای حضور در جشنواره انتخاب و پروانه نمایش آنها توسط سازمان سینمایی و امور سمعی و بصری وزارت فرهنگ و ارشاد اسلامی برای نمایش آنلاین آثار در اولین «جشنواره آنلاین فیلم کوتاه کشف استعداد» صادر شده است.

هنر

«جنایت بی‌دقت» در شارجه روی پرده می‌رود

فیلم سینمایی «جنایت بی‌دقت» به کارگردانی شهرام مکری در مراسم اختتامیه جشنواره فیلم شارجه به نمایش گذاشته می‌شود. این فیلم به همراه مستند «سایه‌های بی‌خورشید» به کارگردانی مهرداد اسکویی در فستیوال و بنیاد هنری شارجه به نمایش در می‌آید. این جشنواره از ۲۶ آبان تا ۱ آذر در امارات متحده عربی برگزار خواهد شد و برنامه امسال آن اختصاص به نمایش آثار تحسین شده فستیوال‌های مهم سال ۲۰۲۰ دارد. با وجود اینکه امسال این جشنواره به شکل فیزیکی برگزار می‌شود، اما فیلمسازان از سراسر دنیا در برنامه آنلاین گفت‌وگو با مخاطبان حضور دارند. منتخبان امسال جشنواره شارجه در سینمای بلند، دوازده فیلم مستند و داستانی است که از جشنواره‌های مهمی مثل کن، ونیز، برلین، ایدفا، ترایبکا و ساندنس به این فستیوال دعوت شده‌اند. «جنایت بی‌دقت» فیلم اختتامیه این جشنواره است و ساعت ۱۰ شب اول آذر در سینما «میراژ» شهر شارجه به نمایش در می‌آید. این فیلم به تهیه‌کنندگی نگار اسکندرفر محصول موسسه فرهنگی - هنری کارنامه است. «جنایت بی‌دقت» در این ماه در فستیوال‌های مِدفیلم ایتالیا و توکیوفیلمکس ژاپن هم به نمایش در خواهد آمد.