Vol. 10 | No. 2546 | Mon. July 24. 2023 | دوشنبه ۲ مرداد ۱۴۰۲ | ۶ محرم ۱۴۴۵ | سال دهم | شماره ۲۵۴۶ | ۸ صفحه | قیمت: ۱۰۰۰۰ تومان

WWW.TAADOLNEWSPAPER.IR

تعادل

نیاز اقتصاد ایران

دلار	یورو	تمام سکه	شاخص بورس
--	--	۲۶۸۵۱۰۰۰	۱۹۷۶۹۴۴

محسن رضایی، دبیر شورای عالی هماهنگی اقتصادی سران قوا:

سند اصلاح ساختار بودجه در حال ارسال به رهبری است

صفحه ۲

امانی فساد ۲۰ هزار میلیارد تومانی در دوره قبل شهرداری را تکذیب کرد

قصه پر غصه سرمایه گذاری در پایتخت

صفحه ۵

جزییات سقف جدید تسهیلات مسکن برای واحدهای ۲۵ ساله و بیشتر در تهران و سایر شهرها اعلام شد

تقلای وام مسکن در باتلاق تورم

مجید اعزازی | اگر چه سقف وام خرید مسکن برای زوجین در تهران به ۸۰۰ میلیون تومان افزایش یافته است، اما این تسهیلات هزینه خرید ۱۳ تا ۱۶ متر از مساحت یک واحد مسکونی متوسط را پوشش می‌دهد. عددی که نه تنها قابل اعتنا نیست، بلکه بازپرداخت اقساط آن برای زوجین کارمند موجب مشکلات عدیده مالی و بلکه ناممکن است. بی گمان، مخاطب این وام، متقاضیان مصرفی و طبقه متوسط شهری نیستند، بلکه متقاضیان تبدیل به احسن کردن ملک هستند که در رده‌های مدیریتی دولتی یا خصوصی مشغول به کارند و می‌توانند همزمان از پس هزینه‌های تامین معاش و بازپرداخت اقساط این وام‌ها برآیند. به گزارش «تعادل»، با وجود حبس آمار تحولات بازار مسکن تهران و کشور از سوی بانک مرکزی و...

صفحه ۵ را بخوانید

از وعده کاهش ناترازی تا کارنامه رشد عرضه وام

دوگانه عجیب تسهیلات در بانک‌ها

همانطور که از چند هفته قبل نخستین نشانه‌ها عیان شده بود، به نظر می‌رسد که دولت و مجلس بخش قابل توجهی از توان خود در مواجهه با تورم را به کاهش ناترازی در بانک‌ها اختصاص داده‌اند. در سال‌های گذشته بسیاری از فعالان و کارشناسان اقتصادی تاکید کرده بودند که با توجه به ناترازی بانک‌ها و نبود شفافیت در عملکرد آنها، عملا بخش قابل توجهی از تورم را دولت با بانک مرکزی و بانک‌های دولتی به وجود می‌آورد و تا این موضوع تغییر نکند نمی‌توان انتظار داشت که تورم در اقتصاد ایران کاهش یابد.

در چنین بستری، عملا دولت سیزدهم نیز راهی جز کاهش نرخ تورم ندارد و باید در این مسیر فکری به حال شبکه بانکی خود کند. در این فضا، دولت در هفته‌های گذشته بارها اعلام کرده که برطرف کردن ناترازی بانک‌ها، می‌تواند عاملی مهم در کاهش تورم باشد و مجلس نیز بر روی این موضوع صحه گذاشته است. سخنگوی کمیسیون تلفیق لایحه برنامه هفتم توسعه با بیان اینکه بانک مرکزی مرجع اصلی مهار تورم خواهد بود، تصریح کرد: بانک مرکزی مکلف است هر ساله برنامه خود را تا آخر فروردین ماه برای مهار تورم اعلام کند این برنامه محور فعالیت سایر دستگاه‌های دولتی در راستای کاهش تورم خواهد بود. زنگنه درباره مصوبه این کمیسیون در راستای عدالت در پرداخت تسهیلات اظهار کرد: قرار شد نسبت تسهیلات به سپرده برای استان‌ها و مناطق محروم ۲۰ درصد نسبت به ابتدای برنامه افزایش پیدا کند؛ یکی از مشکلات بانک‌ها این است که میزان تسهیلات در یک استان با سپرده بانک‌ها تناسب ندارد و اکثر تسهیلات سپرده‌ها به سمت استان‌های بزرگ و مرکز کشور می‌رود. دولت ملزم شد که تسهیلات را به سمت تولید سوق دهد. سخنگوی کمیسیون تلفیق لایحه برنامه هفتم توسعه با...

صفحه ۲ را بخوانید

یادداشت-۱

فاجعه مهاجرت کارگران

حمید حاج اسماعیلی

مهاجرت کارگران ایرانی پس از انتشار اخباری درباره مهاجرت پزشکان، پرستاران، مهندسان، تکنسین‌ها و... اخیرا بازتاب‌های زیادی در فضای رسانه‌ای کشور داشته است.

ادامه در صفحه ۳

یادداشت-۲

نه واقعی و نه پایدار!

حسین حقگو

سخنگوی دولت اخیرا از «تمرکز دولت بر بهبود وضعیت اقتصادی مردم» سخن گفته و مصادیقی را نیز در این ارتباط برشمرده است. اینکه دولت در سال گذشته توانست صددرصد وعده خود را در...

ادامه در صفحه ۳

یادداشت-۳

مهار تورم و استقلال بانک مرکزی

هادی حق شناس

یکی از گزاره‌های مهم در بررسی و تصویب برنامه هفتم توسعه اختیاراتی است که برای مهار تورم بر عهده بانک مرکزی گذاشته شده است. بر اساس اعلام سخنگوی کمیسیون تلفیق برنامه هفتم...

ادامه در صفحه ۶

وزارت ارتباطات زیر بار کاهش ظرفیت پهنای باند بین‌الملل و ایجاد محدودیت نمی‌رود

معمای پهنای باند در دولت

دولتمردان نه تنها هیچگاه محدودیت پهنای باند را تایید نکرده‌اند بلکه بارها با قاطعیت آن را تکذیب کرده‌اند اما تقابل میان بخش‌های مختلف حاکمیت در مورد پهنای باند نشان می‌دهد محرمانه شدن عدد ظرفیت پهنای باند بین‌الملل بی‌دلیل نیست و در پس این شفاف نبودن، سیاست‌هایی پیگیری می‌شود که مقام‌های مسوول ترجیح می‌دهند کمتر در مورد آن صحبت کنند.

ظرفیت پهنای باند اینترنت کشور از ابتدای وزارت عیسی زارع‌پور اعلام نشده است و مدیران وزارت ارتباطات تنها به ذکر این نکته اکتفا می‌کنند که ظرفیت، بیش از نیاز است. این در حالی است که وزارت ارتباطات در دوره قبل این آمار را به سادگی در اختیار رسانه‌ها قرار می‌داد. آیا عدد پهنای باند اینترنت، محرمانه شده است؟ چه بر سر پهنای باند می‌آید که دولتمردان نمی‌خواهند آن را اعلام کنند؟ از زمان شروع دولت سیزدهم، آمار پهنای باند بین‌الملل اعلام نشده است.

صفحه ۶ را بخوانید

قیمت خودرو به مدار صعودی باز می‌گردد؟

چالش جدید بازار خودرو

گروه صنعت | قیمت خودرو روز یکشنبه برخلاف روزهای ماقبل خود، روند کاهشی را طی کرد. به نظر می‌رسد، اخبار مربوط به آزادسازی واردات خودروهای نو و کارکرده بیشتر، بازار خودرو را بیشتر تحت تاثیر خود قرار می‌دهد. از سوی دیگر، با توجه به اینکه عوامل اساسی بازار مثل نرخ دلار بازار آزاد ثابت مانده و خریداری در بازار خودرو پیدا نمی‌شود، پیش‌بینی می‌شود کاهش قیمت‌ها تا نزدیکی قیمت کارخانه ادامه‌دار باشد و تا زمانی که عوامل مذکور تغییری نداشته باشند، در همان قیمت‌ها ثابت بمانند. اما در این میان، ستاد نوسازی ناوگان و اسقاط خودروهای فرسوده در حال رایزنی است تا خودروهای نو شماره برای...

صفحه ۷ را بخوانید

یادداشت-۴

دست خالی بانک‌ها

مرتضی دلخوش

هرچند در بسیاری از تحلیل‌ها، از نظام بانکی، به عنوان یکی از اصلی‌ترین عوامل مشکلات اقتصادی فعلی کشور یاد می‌شود اما در واقع نباید فراموش کرد که بانک‌ها خود نیز به نوعی قربانی فضای اقتصادی فعلی کشور هستند و مجموعه‌ای از عوامل دست به دست هم داده‌اند تا اوضاع را به این جا برسانند.

یکی از اصلی‌ترین چالش‌های اقتصاد ایران قطعا تورم خواهد بود که این موضوع رفتار اقتصادی مردم را نیز تغییر داده است. ما در ایران از سویی با مشکل رشد دایمی و خطرناک نقدینگی مواجه هستیم، یعنی هرچه کارشناسان سخن از لزوم کنترل نقدینگی گفته‌اند، همچنان شاهد آن هستیم که روزانه میلیاردها تومان نقدینگی جدید در اقتصاد ایران به جریان می‌افتد. در چنین شرایطی تنها فرصت موجود، ایجاد بسترهایی برای حرکت دادن این نقدینگی به حوزه‌های مولد و ثروت‌آفرینی برای کشور است. اگر این نقدینگی به سمت تولید و صادرات برود، لااقل بخشی از نقاط منفی آن با بهبود نسبی آمارها در حوزه تولید و درآمدزایی جبران خواهد شد. متاسفانه آنچه که در عمل اتفاق افتاده اما سرگردانی نقدینگی در بازارهای مختلف است. این خود عاملی برای ایجاد تورم است و البته در بلندمدت، خود از تورم تاثیر می‌گیرد. وقتی به جای حوزه‌های مولد، سرمایه به بازارهای زودبازده مانند ارز، طلا، مسکن و خودرو حرکت می‌کند، در عمل نظم تمامی این بازارها را بر هم می‌ریزد و صاحبان پول تنها به دنبال سود شخصی در کمترین زمان و بدون انجام کمترین کار هستند.

در چنین بستری، پیدا کردن راه‌حل جدی برای معضل تورم در اقتصاد ایران دشوار می‌شود. هرچند گزینه‌هایی مانند بازار سرمایه مطرح شده و در ماه‌های اخیر بخش قابل توجهی از مردم سرمایه‌های خرد خود را وارد آن کرده‌اند اما در نهایت باید در آن بازار نیز به این سوال پاسخ داد که برای هدایت درست جریان نقدینگی چه فکری صورت گرفته است؟ آیا بازار سرمایه توانسته نقشی کلیدی در تامین مالی واحدهای تولیدی ایفا کند؟ به این ترتیب ما با شبکه بانکی طرف هستیم که خود عامل رشد نقدینگی و دشواری‌های اقتصادی کشور به شمار می‌رود و از سوی دیگر وقتی صحبت از تامین مالی می‌شود، جز بانک‌ها هیچ سکو و جایگاه قابل اتکایی وجود ندارد. به این ترتیب هم برای کاهش تورم همه به سراغ بانک‌ها می‌روند و هم برای کاهش رکود، بانک‌ها موظف می‌شوند که راهکاری پیدا کنند. از این رو رسیدن به این راه‌حل که جز بانک‌ها کدام نظام اقتصادی می‌تواند تامین مالی را در اقتصاد ایران بر عهده بگیرد، سوالی اساسی و کلیدی خواهد بود.

یادداشت-۵

علت ریزش بازار چیست؟

پیام الیاس کردی

با توجه به قیمت ارز در بازار غیررسمی پس از اصلاحی که داشت و اکنون نیز قیمت متعادل و منفی را پشت سر می‌گذارد؛ از سوی دیگر ما انتظار داریم بازار سرمایه پس از اصلاح خود یک‌جایی آرام بگیرد. ریسک‌هایی همچون «افزایش نرخ خوراک پتروشیمی‌ها»، «افزایش عوارض فولادی‌ها» و... آرام آرام به بورس تحمیل شد و تحمیل این ریسک‌ها ناخودآگاه فشاری بر بازار سرمایه ایجاد کرد و ارزش معاملات را پایین آورده و بورس را کم‌رمق کرده است. احتمالا این ریسک‌ها به‌شدت به بازار سرمایه آسیب بزنند. اگر به سال گذشته و مشخصا اواخر تابستان و اوایل پاییز برگردیم، شاهد بودیم که هیچ کس به بورس اعتقاد نداشت و همه می‌گفتند کار بازار سرمایه تمام است؛ ولی دیدیم که از آبان ماه بورس روند صعودی عجیب و غریبی را شروع کرد و شاخص کل بورس تهران ۱۰۳ درصد بالا رفت. اما علت ریزش بازار چیست؟ هنوز هم در برخی از سهام میل به اصلاح دارد حتی در روزهایی که با افزایش تقاضا مواجه می‌شود باز هم عرضه‌هایی قابل مشاهده است. قاعدتا یک ریسک‌هایی به بازار سهام اضافه شده که این ریسک‌ها متاسفانه بزرگ هستند و بازار را اذیت می‌کنند. این ریسک‌ها را می‌توان در تصمیم‌گیری‌ها که یک مرتبه اتفاق می‌افتد دید. کلا بازار سهام نسبت به این ریسک‌ها واکنش نشان می‌دهد. بسیاری می‌گویند که یک صنعتی شامل قیمت‌گذاری و نرخ خوراک شده است چرا بقیه صنایع باید منفی شوند و تحت تاثیر قرار بگیرند. جواب بنده به آن دوستان این است که این تضمین را می‌توانید به سهامدار خرد یا عمده، نهاد مالی و... بدهید که آن صنایع نیز شامل قیمت‌گذاری دستوری و نرخ‌های عجیب و غریب نشوند. قاعدتا فکر می‌کنم دغدغه اصلی بازار سرمایه این است که احتمال دارد در آینده نه چندان دور بسیاری از صنایع ما مجددا دچار این قبیل اتفاقات شوند و به نوعی این ریسک‌ها را می‌بینند. اگر دقت کنیم به مسائل عمده دلیل اصلاح کرد کردن بازار سهام همین موضوعات باشد. از سوی دیگر ما هر روز شایعاتی در بارار داریم که کاملا شایعه است؛ برای نمونه طی روزهای گذشته خبری در بازار داشتیم کذب بود. یا مثلا در خصوص شایعه رفتن رییس سازمان بورس که شایعه داستان‌دار و ادامه‌دار است؛ چرا که بارها تکرار شده است اما متاسفانه می‌بینیم یک شایعاتی است که می‌خواهند یک جوی در بازار ایجاد کنند. اما با چه هدفی؟ با هدف فشار آوردن به رییس سازمان بورس؟ سوال اینجا مطرح می‌شود که اگر رییس سازمان بورس تغییر کند شاید شرایط بهتر شود؟ ریسک‌هایی که بازار ما اضافه شده ربطی به سازمان بورس ندارد و خیلی بالاتر است.

ادامه در صفحه ۵

یادداشت-۶

ویژگی‌های سازمان و نظام اداری سالم

مهدی زاهدی

دستیابی به اهداف و مقاصد انسانی جهت ادامه حیات و نیز شناسایی موانعی که در این مسیر وجود دارند به عنوان یکی از ویژگی‌های سازمان‌های سالم محسوب می‌شود. این سازمان‌ها درباره خود و موقعیت‌های مختلفی که ممکن است در آن قرار گیرند واقع‌بین بوده و قابلیت انعطاف دارند و برای مقابله با هر مشکلی بهترین منابع خود را به کار می‌گیرند. سازمان‌های سالم دارای اهداف مشخصی هستند و همه فعالیت‌ها در جهت حصول به اهداف تعیین شده، انجام می‌شوند. در این نوع سازمان‌ها، کارکنان نسبت به سازمان احساس مسوولیت می‌کنند و در مواقع بروز مشکلات علاقه دارند که نظرات خود را اعلام کنند. در سازمان‌های سالم مشکلات در چارچوب امکانات موجود به صورت فعال و واقع‌بینانه برطرف می‌شوند و تصمیم‌گیری برای افزایش کارآیی سازمان نیز براساس عواملی از قبیل توانایی، احساس مسوولیت، وجود اطلاعات، حجم کار، زمان مناسب و تجزیه و تحلیل منطقی انجام می‌شود. برنامه‌ریزی براساس واقعیت و آینده‌نگری به عنوان یکی دیگر از ویژگی‌های سازمان‌های سالم محسوب می‌شود. در این نوع سازمان‌ها قبول مسوولیت توسط و مشارکت فعال تمامی اعضا به خوبی مشاهده می‌شود و خواسته‌های منطقی کارکنان سطوح پایین سازمان نیز مورد توجه و احترام قرار می‌گیرد. نیازهای شخصی و روابط انسانی نیز در سازمان‌های سالم، مورد بررسی و حل و فصل قرار می‌گیرند و تشریک مساعی به صورت آزاد و داوطلبانه انجام می‌شود و در شرایط بحرانی کارکنان با یکدیگر متحد شده و خود را موظف به تلاش برای حل بحران می‌دانند.

در سازمان سالم یادگیری حین انجام کار به مقدار زیادی براساس ارایه از طریق کوشش فرد یادگیرنده و راهنمایی و توصیه یاددهنده انجام می‌شود و انتقاد گروهی در ارتباط با پیشرفت کارها به‌طور عادی صورت می‌گیرد، صداقت در روابط کاملا مشهود بوده و کارکنان نسبت به یکدیگر احساس احترام و تعلق می‌کنند. کارکنان این سازمان‌ها براساس انتخاب و علاقه منطقی خود در فعالیت‌ها مشارکت کرده و احساس مسوولیت و آزادی می‌کنند و در عین حال مدیریت و رهبری نیز همراه با انعطاف‌پذیری در سازمان اعمال می‌شود. مدیریت و کارکنان یک سازمان سالم، ریسک را به عنوان یکی از شرایط توسعه و تغییر می‌پذیرند اما عملکرد ضعیف را به‌فوریت تشخیص داده و به‌طور دسته جمعی برای رفع مشکلات ناشی از آن تصمیم‌گیری می‌کنند. در سازمان‌های سالم ساختار سازمانی، خط مشی‌ها و دستورالعمل‌ها طوری تنظیم می‌شوند که می‌توانند کارکنان را در انجام وظایف محوله کمک کنند. این سازمان‌ها دارای ویژگی‌هایی همچون نظم و تحرک‌سازنده هستند و ابداعات و ابتکارات نیز مورد توجه قرار می‌گیرند.

ادامه در صفحه ۶

سیاست

پیش ثبت‌نام در انتخابات اجرایی می‌شود

سـخنگوی شـورای نگهبان گفت: یکی از مهم‌ترین ویژگی‌های قانون جدید انتخابات، طراحی مرحله‌ای بـا عنوان «پیش ثبت‌نام» اسـت و با ابـلاغ این قانون این مرحله بایـد از مردادماه جاری آغاز شـود. هادی طحان‌نظیف عضو حقوقدان و سـخنگوی شـورای نگهبان در گفت‌وگو با بخش خبری ۱۴ سـیما درباره تصویب طرح «اصلاح موادی از قانون انتخابات مجلس شورای اسلامی» با حذف ماده ۵۳ در خصوص برگزاری انتخابات تناسبی در حوزه انتخابیه تهران اظهار داشت: حدود هفت سال پیش سیاست‌های کلی انتخابات از سـوی رهبر معظم انقلاب ابلاغ شد و سال‌هاست که بحث اصـلاح قانون انتخابات مطرح اسـت. وی ادامه داد: سال گذشته طرح اصلاح موادی از قانون انتخابات مجلس در دستور کار مجلس یازدهم قرار گرفت و پس از چند ماه بحث و بررسی در کمیسیون و صحن علنی نهایی شد. سخنگوی شورای نگهبان با بیان اینکه پس از رفت و آمدی که این طـرح ۵۷ ماده‌ای بین مجلس و شورای نگهبان داشت هیچ‌گونه ابهام و اشکالی برای شورا باقی نماند، گفت: ، اما هیات عالی نظارت بر حُسن اجرای سیاسـت‌های کلی نظام نسبت به ماده ۵۳ آن که درباره برگزاری انتخابات به شکل تناسبی در حوزه انتخابیه تهران اسـت، اشکالاتی داشت. طحان‌نظیف خاطرنشان کرد: امروز با تدبیر مجلس محترم ۵۶ ماده‌ای که اشکال و ابهام نسبت به آنها وجود نداشت، نهایی شد و با رای نمایندگان مجلس شـورای اسلامی، ماده ۵۳ حذف شـد که می‌توان گفت که فرآیند اجرایی‌سازی آن برای انتخابات پیش‌رو طی خواهد شد. سخنگوی شورای نگهبان یکی از مهم‌ترین ویژگی‌های قانون جدید انتخابات را طراحی مرحله‌ای با عنوان «پیش ثبت‌نام» اعلام کرد و بیان داشـت: در این مرحله مدارک عینی افراد همچون مدارک تحصیلی، تابعیت، سوء پیشینه کیفری و... از سوی دستگاه‌های مرجع همچون وزارت علوم، سـازمان ثبت احوال و قوه قضاییه مورد بررسی قـرار خواهد گرفت. با ابلاغ این قانون این مرحله باید از مردادماه جاری آغاز شود. وی دیگر ویژگی قانون جدید انتخابات را توسعه زمان‌های بررسی و اظهارنظر در بررسی صلاحیت‌ها دانست و یادآور شد: در انتخابات یازدهمین دوره مجلس شورای اسـلامی که سال ۹۸ برگزار شد، حدود ۱۶ هزار نفـر ثبت‌نام کردند، اما زمان بررسـی صلاحیت آن تعداد افراد کافی و منطقی نبود و همواره این نگرانی و دغدغه وجود داشت که حقی از داوطلبان و مردم تضییع شود. طحان‌نظیف همچنین گفت که در این قانون وظایف و اختیارات مجـری و ناظر نظام‌مندتر و احکام تبلیغات و تخلفات به روزرسانی شده است. سخنگوی شورای نگهبان ضمن اینکه این قانون را گامی در راستای عملی ساختن سیاست‌های کلی انتخابات دانست، ابراز امیدواری کرد این قانون هرچه سریعتر برای اجرا ابلاغ شود و شاهد عملی‌سازی آن باشیم.

از چند جبهه توسط ایران محاصره هستیم

رییس پیشین سازمان جاسوسی موساد در یادداشتی نسـبت به تهدیـدات همه‌جانبـه ایران علیـه رژیم صهیونیستی ابراز نگرانی کرد و خواستار توقف لایحه اصلاحـات قضایی به دلیل نگرانی‌های امنیتی شـد. یوسـی کوهن، رییس سابق موسـاد و مشاور پیشین امنیت داخلی نخسـت وزیر رژیم صهیونیسـتی در یادداشت خود که در روزنامه یدیعوت آحارونوت منتشر شده است با ابراز نگرانی نسبت به تهدیدات ایران علیه این رژیم خواسـتار توقف لایحـه جنجالی اصلاحات قضایی شد. کوهن خاطرنشـان کرد: با توجه به اینکه اصلاحات قضایی پیشنهادی هم وحدت داخلی و هم نیروهای امنیتی اسـراییل را تهدیـد می‌کند، ما باید از طریق گفت‌وگو به یک اجماع گسـترده برای حفظ انعطاف‌پذیری جامعه‌مان برسیم. وی در بخش دیگری از این یادداشـت با ادعای اینکه گروه‌هـای زیادی در منطقه، از جمله عراق، سوریه و لبنان تحت نفوذ ایران قرار دارند، ابراز نگرانی کرد که در حال حاضر ایران یک تهدید مرکزی برای امنیت رژیم صهیونیستی به شمار می‌آید. یوسی کوهن در ادامه به وجود برخی اختلاف نظرها میان مقامات ارشـد امنیتی صهیونیستی در مواجهه با تهدیدات ایران اشاره و تاکید کرد که با وجود این تضاد نظرات، مسوولان در نهایت به دلیل نگرانی از امنیت این رژیم تصمیماتی می‌گرفتند که مورد قبول همگان باشد. این مقام سابق صهیونیستی تاکید کرد که چندماه گذشته برای او که بیش از چهل است برای رژیم صهیونیستی خدمت می‌کند، چالش‌برانگیز بوده اما تلاش‌ها برای گردهم‌آوردن کسانی که مایل به گفت‌وگو علی‌رغم اختلاف نظرهایشان هستند، بی‌نتیجه بوده است. وی خواستار کنار گذاشـتن اختلاف نظرها در میان مسوولان امنیتی صهیونیستی شد و تاکید کرد: در زمانی که تهدید ایران از چندین جبهه بر ما سایه‌افکنده، ما باید اطمینان حاصل کنیم که امنیت اسراییل آسیبی نخواهد دید. تلاش کابینه راستگرای بنیامین نتانیاهو، نخست وزیر رژیم صهیونیستی برای اصلاحات در قوه قضاییه، سرزمین‌های اشغالی را در یکی از بزرگ‌ترین بحران‌های سیاسی خود فرو برده است. این اقدام کابینه، اعتراضات سراسری را برانگیخته؛ اقتصاد را تحت تأثیر قرار داده و موجب نگرانی متحدان غربی تل‌آویو شده است. منابع خبری اعلام کرده‌اند که در بیست‌ونهمین شنبه اعتراضی علیه این لایحه جنجالی کابینه نتانیاهو بیش از نیم میلیون صهیونیست در سراسر سرزمین‌های اشغالی به خیابان‌ها رفتند. به نوشـته روزنامه عبری یدیعوت آحارونوت، سـرزمین‌های اشغالی فلسطین در سـاعات آینده به ویژه در سـایه رأی‌گیری کنست (پارلمان رژیم صهیونیستی) طی فردا (دوشنبه) درباره بند «معقولیت» یا «دلیل منطقی» لایحه اصلاحات قضایی که اجازه تصویب قوانین قضایی مورد نظر کابینه راست افراطی به رهبری بنیامین نتانیاهو را می‌دهد، با رویدادی سرنوشت‌ساز روبرو خواهد شد.

از وعده کاهش ناترازی تا کارنامه رشد عرضه وام

دوگانه عجیب تسهیلات در بانک‌ها

همانطور که از چند هفته قبل نخستین نشانه‌ها عیان شده بود، به نظر می‌رسد که دولت و مجلس بخش قابل توجهی از توان خود در مواجهه با تورم را به کاهش ناترازی در بانک‌ها اختصاص داده‌اند. در سال‌های گذشته بسیاری از فعالان و کارشناسان اقتصادی تاکید کرده بودند که با توجه به ناترازی بانک‌ها و نبود شفافیت در عملکرد آنها، عملا بخش قابل توجهی از تورم را دولت با بانک مرکزی و بانک‌های دولتی به وجود می‌آورد و تا این موضوع تغییر نکند نمی‌توان انتظار داشت که تورم در اقتصاد ایران کاهش یابد.

در چنین بستری، عملا دولت سیزدهم نیز راهی جز کاهش نرخ تورم ندارد و باید در این مسیر فکری به حال شبکه بانکی خود کند. در این فضا، دولت در هفته‌های گذشته بارها اعلام کرده که برطرف کردن ناترازی بانک‌ها، می‌تواند عاملی مهم در کاهش تورم باشد و مجلس نیز بر روی این موضوع صحه گذاشته است. سخنگوی کمیسیون تلفیق لایحه برنامه هفتم توسعه با بیان اینکه بانک مرکزی مرجع اصلی مهار تورم خواهد بود، تصریح کرد: بانک مرکزی مکلف اسـت هر ساله برنامه خود را تا آخر فروردین ماه برای مهار تورم اعلام کند این برنامه محور فعالیت سایر دستگاه‌های دولتی در راستای کاهش تورم خواهد بود. زنگنه درباره مصوبه این کمیسیون در راستای عدالت در پرداخت تسهیلات اظهار کرد: قرار شد نسبت تسهیلات به سپرده برای استان‌ها و مناطق محروم ۲۰ درصد نسبت به ابتدای برنامه افزایش پیدا کند؛ یکی از مشـکلات بانک‌ها این است که میزان تسهیلات در یک استان با سپرده بانک‌ها تناسب ندارد و اکثر تسهیلات سپرده‌ها به سمت استان‌های بزرگ و مرکز کشـور می‌رود. دولت ملزم شد که تسهیلات را به سمت تولید سوق دهد.

سخنگوی کمیسیون تلفیق لایحه برنامه هفتم توسعه با بیان اینکه پرداخت هرگونه سود مرکب، سود بر جریمه و وجه‌التزام ممنوع خواهد شد، ادامه داد: در حوزه تسهیلات قرض‌الحسـنه برنامه دولت افزایش اعطای تسـهیلات قرض‌الحسنه است لذا دولت ملزم شد که گرفتن هرگونه سود بر تسهیلات قرض‌الحسنه ممنوع شود مگر براساس شرع و قانون باشد. وی با اشاره به مصوبات کمیسیون برای اصلاح ساختار بودجه اظهار کرد: طبق مصوبه کمیسیون تمامی وجوه اخذ شـده به عنوان جـزا و جریمه نقدی به حسـاب خزانه‌داری واریز شده و به عنوان درآمد عمومی کشور اسـت. ایجاد درآمد اختصاصی جدید به استثنای دانشـگاه‌ها و مراکز آموزش عالی، پژوهشی ممنوع است و دسـتگاه‌ها امکان تعریف منابع درآمدی جدید ندارند. سخنگوی کمیسیون تلفیق لایحه برنامه هفتم توسعه ادامه داد: اعطای هرگونه کمک به بخش غیردولتی مشروط به اینکه در راستای ماموریت‌ها و وظایف دولت و الزامات قانون باشد، مجاز خواهد بود. همچنین ایجاد و تحمیل هرگونه بار مالی مازاد بر قوانین بودجه ممنوع می‌شود بدان معنا که نباید تصمیمات گرفته شده در مجامع باعث تحمیل بار مالی به دولت شود البته شورای عالی فضای مجازی و شورای عالی انقلاب فرهنگی شرایط دیگری دارند.

زنگنه اضافه کرد: کمیسـیون تلفیق تصویـب کرد که ایجاد هرگونه تعهد مالی بدون تامین اعتبار برای صندوق بازنشسـتگی، بیمـه، شـهرداری‌ها و نهادهای عمومی غیردولتی ممنوع است یعنی در بودجه حق نداریم که برای این دستگاه‌ها بار مالی تعریف کنیم. سخنگوی کمیسیون تلفیق لایحه برنامه هفتم توسعه درباره تملک دارایی‌های سرمایه‌ای اظهار کرد: در مصوبات کمیسیون تاکید شد که تمامی طرح‌های تملک سرمایه‌ای باید مراحل قانونی را طی کرده و مجوز ماده ۲۳ را اخذ کند؛ کمیسیون شرایطی را ایجاد کرد که دولت بتواند پروژه‌هایی که امکان واگذاری به بخش خصوصی را دارد، واگذار کرده یا به صورت مشارکتی باشد. درباره پروژه‌های نیمه تمام خیرساز هم مصوب شد که ۵۰ درصد مابقی پروژه توسط خیرین انجام شده و هزینه بیشتر از ۵۰ درصد به عنوان دیون و اعتبار مالیاتی محاسبه خواهد شـد. زنگنه با بیان اینکه کمیسیون در مصوبه‌ای دولت را درباره افزایـش بدهی‌ها و تعهدات محدود کرد، اضافه کرد: طبق مصوبه کمیسیون تعهدات دولت سهمی از سقف بودجه سالانه باشد. درباره پرداخت بدهی پیمانکاران هم مقرر شد که دولت بدهی پیمانکاران را در سال اول برنامه به صـورت اوراق پرداخت کند منتها این اوراق به گونه‌ای است که سررسید آن در طول پنج سال و براساس بودجه سنواتی تعیین شده و کل بدهی پیمانکاران در این مدت پرداخت می‌شود. حسـن این اوراق آن است که پیمانکار می‌تواند این اوراق را به صورت ضمانت در بانک‌ها گذاشته و تسهیلات بگیرند. به این ترتیب مجلس از بانک مرکزی به عنوان فعالی مهم در فرآیند کنترل تورم یاد می‌کند. این در حالی است که شبکه بانکی کشور در طول ماه‌های گذشته با یک دوگانه مواجه بوده و در حالی که از سویی دولت بانک‌ها را مکلف کرده که باید برای تـورم ناترازی خود را برطرف کنند، از طرفی دیگر بارها بر لزوم حفظ قدرت تسهیلات دهی نیز تاکید کرده و باید دید که سرانجام کدام محور با اولویت بیشتری دنبال خواهد شد. فعلا بانک مرکزی اصرار دارد که هر دو موضوع را به شکل همزمان دنبال خواهد کرد.

طبق اعلام بانک مرکزی، کنترل رشد نقدینگی به عنوان مهم‌ترین متغیر در مهار تورم از اولویت‌های اقتصادی بانک مرکزی در شرایط کنونی است. حجم نقدینگی در مرداد ۱۳۹۲ معادل ۶۴۰ هزار میلیـارد تومان بود که در پایان شهریور ۱۴۰۰ این رقم به ۴ هزار و ۶۸ هزار میلیارد تومان رسید. حجم پایه پولی نیز از ۹۶.۳ هزار میلیارد تومان در مرداد ۱۳۹۲ به ۵۱۹ هزار میلیارد تومان در پایان شهریور ۱۴۰۰ رسید. به دنبال تدوین و اجرای برنامه پولی و تعیین هدف رشد نقدینگی برای سـال‌های ۱۴۰۱ و ۱۴۰۲ در کنار پیگیری جدی سیاست کنترل مقداری رشد ترازنامه بانک‌ها و جریمه بانک‌های متخلف از حدود تعیین شده از طریق افزایش نسبت سپرده قانونی، نرخ رشد دوازده‌ماهه نقدینگـی در پایان خردادماه ۱۴۰۲ بـا ۸.۸ واحد درصد تنزل نسبت به دوره مشابه سال قبل (معادل ۳۷.۸ درصد در خردادماه ۱۴۰۱) به ۲۹.۰ درصد کاهش یافته است.

در خصوص تحولات پایه پولی نیز باید توجه نمود که رشد پایه پولی در پایان اسفندماه سال ۱۴۰۱ در ادامه تحولات ماه‌های قبل از آن بوده است. ضمن اینکه معمولاً در پایان هر سال رشـد ماهانه پایه پولی نسـبت به ماه‌های قبل افزایش پیدا می‌کند و رشد یک ماهه پایه پولی در اسفندماه معمولا بالاترین نرخ را در میان کل ماه‌های سال دارد که در اسفندماه سال گذشته نیز همین موضوع اتفاق افتاده است. لذا رشد محقق شده پایه پولی در ماه پایانی سال گذشته اتفاق متفاوتی نسبت به ماه‌های قبل از آن نبوده و افزایش آن بر اسـاس روند ماه‌های گذشته کاملاً قابل پیش‌بینی بوده است. نکته دیگر آنکه بخشی از افزایش رشد پایه پولی در ماه‌های پایانی سال گذشته، همانطور که قبلاً هم بانک مرکزی مکرراً توضیح داده است، به دلیل اجرای سیاست کنترل مقداری رشد ترازنامه و جریمه بانک‌های خاطی با اسـتفاده از افزایش نسبت سپرده قانونی بوده و نیز اتخاذ سیاست تنظیمی افزایش سپرده قانونی در راستای تحقق هدف‌گذاری رشد ۳۰ درصدی نقدینگی در سال ۱۴۰۱ بوده اسـت. این امر باعث شده در خصوص بانک‌هایی که از حسـاب ذخایر مازاد کافی نزد بانک مرکزی برخوردار نبوده‌اند منجر به افزایش بدهی بانک‌ها به بانک مرکزی از یک طرف و افزایش سپرده قانونی بانک‌ها نزد بانک مرکزی از طرف دیگر شود؛ در این حالت درست است که پایه پولی افزایش یافته ولی در عمل پولی از طرف بانک مرکزی به حساب ذخایر مازاد بانک‌ها نزد بانک مرکزی واریز نشده اسـت و به عبارت دیگر این پول به اقتصاد تزریق نشـده است و لذا این نگرانی که این افزایش در پایه پولی منجر به افزایش نقدینگی در ماه‌های آینده می‌شود، بی‌مورد است. ضمن اینکه در نتیجه اجرای این سیاست ضریب فزاینده نقدینگی اقتصاد از مقدار هشت در سال ۱۴۰۰ به ۷.۳۶ در سال ۱۴۰۱ کاهش پیدا نمود.

همچنین دو علت مهم دیگر کاهش موجودی حسـاب ذخایر مازاد یا آزاد بانک‌ها در سـال ۱۴۰۱ در مقایسـه با سـال‌های گذشته و در نتیجه افزایش بدهی آنها به بانک مرکزی در این سال نسبت به قبل، یکی به واسطه کاهش تزریق پول پرقدرت از طرف بانک مرکزی به حساب ذخایر مـازاد بانک‌ها نزد بانک مرکـزی از محل افزایش خالص دارایی‌های خارجی بانک مرکـزی بود؛ بدین صورت که در سـال‌های قبل از آن بانک مرکزی به منظور تامین ارز مورد نیاز با نرخ ترجیحی برای واردات کالاهای اساسـی، به میزان مابه‌التفاوت ریالی عملیات خرید و فروش ارز به خالص دارایی‌های خارجی بانک مرکزی اضافه می‌نمود. در نتیجه این اقدام به میـزان قابل توجهی پول پر قدرت به شبکه بانکی وارد می‌شد و بدین وسیله میزان ناترازی نقدینگی ساختاری موجود شبکه بانکی تا حد زیادی از این طریق تعدیل می‌شد اما با اجرای طرح مردمی‌سازی یارانه‌ها از خرداد ماه سال ۱۴۰۱ منجر به این شد که افزایش قابل توجه پایه پولی و توامان رفع ظاهری ناترازی شبکه بانکی به واسطه عملیات مذکور تا حد زیادی در نتیجه اجرای طرح مذکور برطرف شود و لذا دیگر شاهد افزایش نقدینگی و در نتیجه ایجاد تورم مزمن و بلندمدت در نتیجه اجرای آن سیاست در اقتصاد نباشیم.

اما در خصوص افزایش سیالیت نقدینگی و رسیدن نسبت پول به نقدینگی به ۲۵.۷ درصد در پایان سـال ۱۴۰۱ و افزایش ۵.۳ درصدی این نسبت در مقایسه با سال قبل از آن و اینکه برخی علت این تغییر را ناشی از تضعیف انتظارات اقتصادی مردم و فعالان اقتصادی می‌دانند؛ خاطرنشان می‌سازد حجم پول از حاصل جمع اسکناس و مسکوکات در دست اشخاص و سپرده‌های دیداری حاصل می‌شود. نسبت اسکناس و مسکوکات به نقدینگی در پایان سال ۱۴۰۱ معادل با ۱.۹ درصد بوده است که این میزان منطبق با مقدار این نسبت در طی سال‌های اخیر بوده است بلکه حتی در مقایسه با برخی از سال‌ها کمتر، به‌طور مثال در شهریور ماه ۱۴۰۰ در مقایسه با مقطع مشابه سال قبل از آن این نسبت به ۲.۱ درصد هم رسیده است از این رو می‌توان بیان داشت سهم اسکناس و مسکوکات در گردش از حجم نقدینگی اقتصاد کشور تغییر معناداری نداشته است. اما دلیل اصلی این افزایش ناشـی از افزایـش ۵.۲ درصدی نسبت سـپرده‌های دیداری به نقدینگی بوده است؛ این موضـوع یکی به علت افزایش حجم سـرمایه در گردش مورد نیاز بنگاه‌های اقتصادی به خصوص از بعد از اجرای طرح مردمی‌سازی یارانه‌ها در خرداد سال ۱۴۰۱ بود که البته در این خصوص نظام بانکی کمک و تامین مالی قابل توجهی از بنگاه‌های اقتصادی متاثر از اجرای این طرح نمود و طبعاً به دلیل تشدید این نیاز منابع نقدی بنگاه‌ها بیشتر در حساب‌های جاری یا دیداری آنها به گردش در می‌آید.

لازم به ذکر است صندوق بین‌المللی پول با توجه به تحولات گسترده نظام و ابزارهای پرداخت، در استانداردهای اخیر خود توصیه می‌کند که نقدینگی موجود در اقتصاد کشورها به دو دسـته قابل انتقال (Transferable) و غیر قابل انتقال (Nontransferable) تقسیم‌بندی شود و لذا بر اساس این استاندارد می‌توان گفت اسکناس و مسکوکات، سـپرده‌های دیداری و بخش قابل توجهی از سپرده‌های کوتاه‌مدت در نظام پولی کشور ما در واقع از نوع نقدینگی قابل انتقال می‌باشند. بنابراین از این منظر می‌توان نتیجه گرفت که در مجموع نسبت سیالیت نقدینگی مشتمل بر مجموع سه جزو مذکور از کل نقدینگی اقتصاد تغییر محسوسی در پایان سال ۱۴۰۱ در مقایسه با سال قبل از آن نداشته است. گفتنی است تا پایان خرداد ۱۴۰۲ نسبت پول به نقدینگی تغییری نسبت به پایان سال قبل نداشته است و در مجموع کیفیت ماندگاری منابع نقدی در شبکه بانکی بیشتر هم شده است. نکته حائز اهمیت دیگر آن است آنچه که در تحلیل کل‌های پولی و تاثیر آن بر تورم برای اقتصاد از اهمیت زیادی برخوردار است، تغییرات نقدینگی بوده و نه پایه پولی. نقدینگی در واقع مجموع کل سپرده‌هایی است که توسط نظام بانکی ایجاد شده و در دست آحاد اقتصادی قرار دارد که می‌تواند به تقاضای موثر و افزایش قیمت‌ها در اقتصاد منجر بشـود. به همین دلیل است که کنترل رشد نقدینگی به عنوان مهم‌ترین متغیر در کنترل تورم از اولویت‌های اقتصادی بانک مرکزی در سـال‌های اخیر تعیین شده اسـت. لذا بانک مرکزی با تعیین هدف برای رشد نقدینگی و پیگیری جدی سیاست کنترل مقداری رشد ترازنامه بانک‌ها و موسسات اعتباری توانست اقدامات موثری در جهت کنترل و کاهش قدرت خلق پول بانک‌ها و در نهایت کاهش رشد نقدینگی انجام دهد.

لازم به توجه اسـت که بانک مرکزی ضمن کنترل رشد نقدینگی (در چارچوب برنامه پولی) از تامین مالی اقتصاد و به‌طور خاص بخش‌های تولیدی اقتصاد غافل نشـده و سیاست‌های هدایت اعتباری به سمت فعالیت‌های مولد اقتصادی و تامین مالی صاحبان کسب و کار و خانوارها را نیز در دستور کار قرار داده است. در این زمینه می‌توان به کل تسهیلات پرداخت شده شبکه بانکی کشور به بخش‌های مختلف اقتصادی طی سال ۱۴۰۱ اشاره نمود که با ۴۵.۳ درصد افزایش نسبت به سـال ۱۴۰۰ به ۴۴۴۸۵.۳ هزار میلیارد ریال بالغ گردیده اسـت. در همین زمینه تاکید می‌شـود به دنبال تدوین و اجـرای برنامه پولی و تعیین هدف رشد نقدینگی برای سـال‌های ۱۴۰۱ و ۱۴۰۲، در کنار پیگیری جدی سیاست کنترل مقداری رشد ترازنامه بانک‌ها و جریمه بانک‌های متخلف از حدود تعیین شده از طریق افزایش نسبت سپرده قانونی، رشد نقدینگی از ابتدای شروع به کار دولت سیزدهم تاکنون کاهش قابل توجهی یافته و از ۴۲.۸ درصد در مهرمـاه ۱۴۰۰ به ۲۹ درصد در خرداد ۱۴۰۲ رسیده اسـت. با این وجود در سال ۱۴۰۱ شاهد رشـد ۴۵.۳ درصدی پرداخت تسهیلات بوده‌ایم. همچنین کل تسهیلات پرداخت شده شبکه بانکی کشور به بخش‌های مختلف اقتصادی طی سه ماهه اول سال ۱۴۰۲ معادل ۹۲۱۳.۵ هزار میلیارد ریال بوده است که نسبت به مدت مشابه سال گذشته رشد ۲۵.۸ درصدی داشته است. با توجه به آنچـه که بانک مرکزی اعلام کرده هم رشـد نقدینگی کاهش یافته و هم پرداخت تسهیلات افزایش یافته است. آماری که فعلا گزارش‌هایی از آن ارایه شده اما احتمالا در پایان سـال باید رصد کرد که چه میزان از این برنامه محقق شده و البته اقتصاد ایران چه مواهبی از آن به دست آورده است.

رییس دیوان محاسبات کشور تحلیل کرد

مهم‌ترین ویژگی‌های گزارش تفریغ بودجه ۱۴۰۱

جلسه هیات عمومی تفریغ بودجه سال ۱۴۰۱ کل کشور با حضور رییس کل، دادستان، معاونین، مستشاران، مدیران کل استانی و حسابرسان کل دیوان محاسبات کشور برگزار شد. سید احمدرضا دستغیب در این جلسه ضمن عرض تسلیت به مناسبت فرارسیدن ایام سوگواری سرور و سالار شهیدان، حضرت اباعبدالله الحسـین(ع)، اظهار داشت: جسارت و هتاکی به ساحت مقدس قرآن کریم در کشور سوئد که موجب جریحه‌دار شدن احساسات مسلمانان سراسر جهان بالاخص ایران اسلامی شد را شدیداً محکوم کرده و به این کشور توصیه می‌کنیم تا دست از ماجراجویی برداشته و خود را از این مهلکه دست ساخته صهیونیسم جهانی بیرون بکشـد. در این خصوص از همه ارگان‌های دخیل در کشـور می‌خواهیم که بدون هرگونه اغماض و ملاحظات سیاسـی، به وظایف قانونی خود عمل کرده و فعالیت‌های لازم را در این باره انجام دهند. رییس کل دیوان محاسبات کشور در ادامه بیان داشت: روند بررسی تفریغ بودجه سال ۱۴۰۱ کل کشور زودتر از موعد مقرر آغاز شد و نهایتاً پس از برگزاری ۵۰ جلسـه فشرده طی ماه‌های گذشته، با تلاش تمامی همکاران در دادستانی، هیات‌های مستشاری، معاونین فنی، مدیران کل استانی و ستادی و همچنین حسابرسان کل به سرانجام رسید. دستغیب تصریح کرد: اگرچه ماحصل این مجاهدت‌های بی‌وقفه، تهیه گزارش تفریغی تحول گرایانه و تصمیم ساز، حتی زودتر از سال گذشـته بوده است اما این پایان کار نیست

و از همین امروز، کار کارشناسـی جدید و دقیق در دیوان محاسبات به منظور تحقق شعار شفافیت و انضباط مالی، پیرامون بررسی دستاوردها و ملاحظات این نهاد نظارتی درباره بودجه، آغاز می‌شود. رییس کل دیوان محاسبات درخصوص ویژگی‌های خاص گزارش تفریغ بودجه ۱۴۰۱ نیز گفت: «درج جدول مقایسه‌ای از احکام مشابه سنوات قبل در پایان هر بند از بودجه»، «اظهارنظر پیرامون ماهیت بودجه‌ای و غیربودجه‌ای احکام» و «بررسی علل تحقق احکام به منظور ارایه پیشـنهادهای کاربردی و تصمیم ساز» از مهم‌ترین ویژگی‌های گزارش تفریغ بودجه ۱۴۰۱ بشمار می‌روند.

وی با اشـاره به تلاش دیوان محاسبات در برخط نمودن گزارش تفریغ سنواتی، تاکید کرد: مجموع اقدامات این نهاد نظارتی در بررسی گزارش تفریغ، گام نهادن در مسیر تحقق پایش برخط و مرحله به مرحله بودجه و تحقق این امر برای سال آینده است. دستغیب با بیان اینکه دیوان محاسبات تلاش داشته تا در تدوین این گزارش، اصلاح ساختار بودجه را نیز در نظر داشته باشد، خاطرنشان کرد: پیشنهادهای کاربردی دیوان محاسبات در گزارش تفریغ بودجه ۱۴۰۱، به زودی تجمیع و در اختیار نهادهای تصمیم‌گیر همچون دولت قرار خواهد گرفت تا علاوه بر تسهیلگری در زمینه اصلاح ساختار بودجه، یاری رسـان قوه مجریه، پیش از تدوین بودجه سال ۱۴۰۳ باشد.

رییس کل دیوان محاسبات همچنین گفت: شایان ذکر است، مجموع یافته‌های تفریغ بودجه، به‌طور همزمان در دادسرای دیوان محاسبات مورد رسیدگی به موقع و برخط قرار می‌گیرد تا مسیر قانونی خود را طی کند.

در ادامه علـی کامیار دادسـتان دیوان محاسـبات نیز اظهار داشـت: گزارش تفریغ بودجـه ۱۴۰۱ متفاوت‌تر از گزارش‌های گذشـته است چراکه پیشـتر، تنها انبوه رسـیدگی‌ها مورد توجه بود و بهره لازم از تفریغ سنواتی حاصل نمی‌شد اما اکنون موارد اولویت‌دار و ترک فعل‌ها در رأس بررسی‌ها قرار گرفته است.

وی با بیان اینکه در بودجه‌ریزی باید تحقق شـفافیت را مدنظر قرار داد، تاکید کرد: بی‌ثباتی در تصمیم‌گیری‌ها یکی از مشکلاتی است که باید برای آن فکری اساسی کرد؛ لزومی ندارد که آیین‌نامه‌ای که در ابتدای سال به تصویب رسیده، چند ماه بعد مجدداً اصلاح شود.

اقتصادکلان

دبیر شورای عالی هماهنگی اقتصادی سران قوا:

سند اصلاح ساختار بودجه در حال ارسال به رهبری است

دبیر شورای عالی هماهنگی اقتصادی سران قوا گفت: اصلاح ساختار بودجه، اصلاح ساختار نظام بانکی، سند تولید و اشـتغال و رفع محرومیت و رسیدگی به اقشار آسـیب پذیر جزو اولویت‌های این شورا است. محسن رضایی در نشست خبری درباره ماموریت‌های شورا در حکم جدید و موضوعات جاری اظهار کرد: شورای عالی هماهنگی اقتصادی سـران قوا برای هماهنگی بیشتر در بین سه قوه در سـطح ملی تشکیل شد که مقدمه هماهنگی در حوزه اقتصادی تعریف می‌شود و در همه دنیا از جمله اروپا، امریکا و کشورهایی مانند چین این هماهنگی یک اصل مهم اسـت. از سوی دیگر در همه این کشورها پیشرفت راه مشاهده می‌کنیم. وی افزود: مهم‌ترین وظیفه این شـورا این اسـت که اقتصاد را در عمل به اولویت اول کشور تبدیل کند و زمانی این اتفاق رخ دهد که سه قوه با هماهنگی از اقدامات موازی و بعضا متناقض جلوگیری کرده و هم‌افزایی کنند. دبیر شورای عالی هماهنگی اقتصادی سـران قوا ادامه داد: بیش از پنج میلیون نفر روی زمین‌هایی اسکان دارند که هنوز تعیین تکلیف نشدند و این مساله نیاز به شورای عالی هماهنگی اقتصادی ندارد و کافی اسـت با هماهنگی اوقاف و شهرداری‌ها تعیین تکلیف زمین‌های اوقافی در دولت تصویب شود. رضایی با بیان اینکه البته رییس شورا رییس جمهور بوده و محور اصلی دولت است که به گفته مقام معظم رهبری دیگر قوا باید با قوه مجریه هماهنگ باشند، گفت: محورهای کار در شورای عالی هماهنگی اقتصادی سران قوا دو نوع تصمیم می‌گیرد. یک، مسائل اضطراری یا محرمانه در شـرایط تحریمی اسـت که حداکثر یک ساله است و همزمان با این نوع تصمیمات لایحه آن برای تصویب به مجلس تقدیم می‌شود. دوم، گره گشایی از امور بنیادین اقتصادی است که دولت‌ها و مجالس نتوانستند آن را حل کنند. دبیر شورای عالی هماهنگی اقتصادی سران قوا اظهار کرد: بر این اساس چهار سند در حال انجام در این شورا است. اصلاح ساختار بودجه کشور که یکی از ام‌المشکلات کشور است. اصلاح ساختار نظام بانکی، سند راهبردی تولید و اشتغال و رفع محرومیت و رسیدگی به اقشار آسیب پذیر است چهار تصمیم مهم است. وی درباره آخرین وضعیت سند اصلاح ساختار بودجه گفت: سند به مراحل نهایی رسید و تا هفته آینده خدمت مقام معظم رهبری ارسال می‌شود. البته دیگر اسناد مذکور نیز در دست بررسی است. چرا که سه سند دیگر هم جزو ماموریت‌های معظم له به شورای عالی هماهنگی اقتصادی سران قوا است. رضایی تاکید کرد: از همه متخصصان و کارشناسان می‌خواهیم که روی این چهار اولویت و چهار سند مدنظر رهبری نظرات خودشان را به دبیرخانه شورا ارایه دهند و از آنها می‌خواهیم این دبیرخانه را از آن خودشان بدانند. چرا که در حال حاضر در ابتدای راه هستیم و برای رسیدن به یک شورای عالی هماهنگی کامل هنوز فاصله زیادی داریم. دبیر شورای عالی هماهنگی اقتصادی سران قوا درباره جزییات و روند بررسی اصلاح سـاختار بودجه اینگونه توضیح داد که همواره بین دولت و مجلس بر سر بودجه‌ریزی اختلافاتی وجود داشـته و دارد. به عنوان مثال دولت مدعی است که مجلس تکالیفی را بـرای او ایجاد می‌کند که منابع آن وجود ندارد و مجلس نیز معتقد است که ایجاد این تکالیف وظیفه اوست اما در این زمینه به گونه‌ای در سند اصلاح ساختار بودجه برنامه‌ریزی کردیم که تعهداتی فراتر از منابع موجود صورت نگیرد. وی افزود: موضوع دوم که در این سند به آن اشاره شده تامین درآمدهای پایدار است. همچنین جلوگیری از فرار مالی با استفاده از ساز و کار هوشمند به جای ممیزی، تامین درآمدهای استانی، مدیریت دارایی‌ها و تعهدات دولت، بودجه‌ریزی مبتنی بر عملکرد نه براساس فهرست هزینه‌ها، اداره شرکت‌های دولتی، تقویت صندوق توسـعه ملی و... جزو ۱۷ حکم کلیدی تنظیم شده در این سند بالادستی است. رضایی با بیان اینکه این سند بسیاری از رویه‌های گذشته را در زمینه بودجه‌ریزی تغییر می‌دهند، گفت: ضمانت اجرایی این اسناد بالادستی بر خلاف دیگر قوانین و سندهای بلندمدت و کوتاه‌مدت زمانبندی و تعیین متولی آن است. چرا که این احکام زمان‌دار بوده و در زمان مشخص شده باید توسط متولی به اجرا برسد. وی در پاسخ به سوالی مبنی بر اینکه آیا شورای عالی هماهنگی اقتصاد سران قوا با ماموریت‌ها و وظایفی که دارد با دیگر دستگاه‌ها و قوای سه گانه موازی کاری خواهد کرد، گفت: در حال حاضر اصلاح ساختار بودجه به جمع‌بندی نهایی رسیده و پیش از آن لایحه آن را به مجلس ارسال کردیم. شورای عالی هماهنگی اقتصادی سران قوا به هیچ‌وجه به قانونگذاری ورود نخواهد کرد و همزمان با تدوین سند اصلاح ساختار بودجه لایحه آن را با هماهنگی صورت گرفته با مجلس و قوه مجریه به خانه ملت ارسال کرده‌ایم. دبیر شورای عالی هماهنگی اقتصادی سران قوا همچنین در پاسخ به سوال خبرنگار ایسنا درباره اینکه چگونه حل ناترازی‌های اقتصادی را در اسناد مورد نظر مانند ناترازی نظام بانکی برنامه‌ریزی کرده‌اید؟ به سند اصلاح ساختار نظام بانکی نیز اشاره کرد و گفت: در حال حاضر دولت و شرکت ملی نفت به بانک‌ها و صندوق توسعه ملی بدهکار هستند و بر اسـاس این سند بازه زمانی تعریف خواهد شد که در آن بازه باید این بدهی‌ها تسویه شود. البته منابع آن نیز دیده شده است که شامل دارایی‌های در اختیار دولت است که هنوز مولد نشده است. رضایی تصریح کرد: از آنجایی که اسناد چهارگانه مورد نظر جزو ماموریت‌های مقام معظم رهبری

رویداد

سخنگوی صنعت برق:

برق صنایع خریدار برق سبز محدود نمی‌شود

مدیرعامل شرکت مدیریت شبکه برق ایران گفت: در ماهی که گرم‌ترین روزهای خود را سپری کرد و رکورد مصرف برق در کشور رقم خورد و برنامه‌های وزارت نیرو برای مدیریت بار صنایع در حال اجرا بود، برخی از صنایع توانستند با خرید برق از نیروگاه‌های تجدیدپذیر در بورس انرژی از شرکت در برنامه‌های مدیریت بار، معاف شوند. مصطفی رجبی‌مشهدی در گفت‌وگو با ایسنا، با بیان اینکه متقاضیانی که برق مورد نیاز خود را در خردادماه از تالار برق سبز بورس انرژی ایران خریداری کردند، بار پایه ماهانه تیرماه خود را تحویل گرفتند، اظهار کرد: در تیرماه شاهد برآورده‌شدن کامل و ۱۰۰ درصدی تعهدات وزارت نیرو مبنی بر تحویل کامل برق خریداری شده توسط صنایع از تابلوی سبز بورس و معافیت صنایع خریدار برق سبز از مشارکت در برنامه‌های مدیریت مصرف بودیم. وی افزود: در خردادماه امسال ۵۵ میلیون و ۶۱۷ هزار و ۷۲۰ کیلووات‌ساعت برق تجدیدپذیر با تعهد تحویل در تیرماه در تالار برق سبز بورس انرژی ایران مورد معامله قرار گرفت که به صورت کامل در تیر ماه تحویل صنایع شد و در روزهای گرم نخستین ماه تابستان و علی رغم محدودیت‌ها و مشکلات مربوط به افزایش مصرف ناشی از استفاده از وسایل سرمایشی، برق سبز خریداری شده توسط این صنایع با محدودیتی مواجه نشد. به گفته مدیرعامل شرکت مدیریت شبکه برق ایران، برای مردادماه نیز تاکنون ۴۶ هزار و ۷۲۹ مگاوات بار پایه ماهانه به حجم ۳۵ میلیون و ۶۷ هزار و ۹۴۲ کیلووات‌ساعت برق در تالار برق سبز بورس انرژی ایران معامله شده است که فرآیند تحویل برق خریداری شده به خریداران آن از ابتدای مرداد ماه آغاز خواهد شد.

کاهش ۲،۲ میلیارد مترمکعبی حجم آب سدهای کشور در ۲۱ روز

حجم آب موجود در سدهای کشور که تا ۱۰ تیر ماه ۳۰ میلیارد و ۱۱۰ میلیون مترمکعب بود، در آخرین روز تیر ماه (روز گذشته) به ۲۷ میلیارد و ۸۸۰ میلیون مترمکعب کاهش یافت. به گزارش ایرنا، حجم آب سدهای کشور با توجه به روزهای گرم تابستان و افزایش مصرف با کاهش همراه شده که نیاز به استفاده از آب‌های زیرزمینی را بیشتر کرده است. چندی پیش وزیر نیرو گفته بود: سرانه آب کشور که زمانی سه هزار و ۶۰۰ مترمکعب به‌ازای هر فرد بود، اکنون به کمتر از یک هزار و ۲۰۰ مترمکعب کاهش یافته است، درحالی که تقاضای آب روزبه‌روز بیشتر می‌شود. گزارش تازه مرکز اطلاعات و داده‌های آب کشور نشان می‌دهد از ابتدای سال آبی جاری (ابتدای مهر ۱۴۰۱) تا آخرین روز تیر حجم آب سدهای کشور به رقم ۲۷ میلیارد و ۸۸۰ میلیون مترمکعب رسیده و این در حالی است که این رقم ۱۰ تیر ۳۱ میلیارد و ۱۱۰ میلیون مترمکعب بود. همچنین درصد پرشدگی سدها نیز که دهم تیر ۶۱ درصد بود در روز ۳۱ تیر به ۵۷ درصد کاهش یافت. درعین حال حجم آب موجود در سدهای کشور نسبت به بازه زمانی مشابه در سال گذشته که ۲۳ میلیارد و ۲۹ میلیون مترمکعب بوده رشد ۲۰ درصدی را نشان می‌دهد. میزان آب ورودی به سدهای کشور هم از ابتدای سال آبی جاری (ابتدای مهر ۱۴۰۱) تا ۳۱ تیر ۳۶ میلیارد و ۹۲۰ میلیون مترمکعب شده است. این میزان ورودی آب در مقایسه با مدت مشابه در سال گذشته که رقم آن ۲۸ میلیارد و ۷۷۰ میلیون مترمکعب بوده ۲۸ درصد رشد را نشان می‌دهد. حجم خروجی آب از سدهای کشور هم از ابتدای سال آبی جاری تا ۳۱ تیر به رقم ۲۸ میلیارد و ۸۰ میلیون مترمکعب رسیده که در مقایسه با دوره مشابه سال گذشته با عدد ۲۴ میلیارد و ۶۴۰ میلیون مترمکعب ۱۴ درصد رشد دارد.

ارزش سالانه صادرات نفت ایران افزایش یافت

طبق آمار منتشره در بولتن آماری سالانه ۲۰۲۳ اوپک، ارزش صادرات نفتی ایران در سال ۲۰۲۲، به ۴۲.۶ میلیارد دلار رسید که در مقایسه با ارزش صادرات نفتی سه سال گذشته، بالاتر بود. به گزارش مهر، بررسی داده‌های بولتن آماری سالانه ۲۰۲۳ اوپک نشان می‌دهد ارزش صادرات نفت ایران در سال ۲۰۲۲، به ۴۲.۶ میلیارد دلار رسید که در مقایسه با ۲۵.۵ میلیارد دلار در سال ۲۰۲۱ و ۷.۹ میلیارد دلار در سال ۲۰۲۰ و ۱۹.۴ میلیارد دلار در سال ۲۰۱۹ افزایش داشت و به ۶۰.۵ میلیارد دلار ارزش صادرات نفتی در سال ۲۰۱۸ که تحریم‌های امریکا علیه صادرات نفت ایران احیا شد، نزدیک شد. مجموع ارزش صادرات نفتی اوپک در سال ۲۰۲۲، به ۸۷۳.۵ میلیارد دلار رسید که بالاتر از ۵۶۶.۴ میلیارد دلار در سال ۲۰۲۱ بود. پیش از این، آمار اداره اطلاعات انرژی امریکا نشان داده بود که ایران با درآمد ۵۴ میلیارد دلاری از صادرات نفت در سال ۲۰۲۲، در میان اعضای اوپک، در رتبه پنجم ایستاده است. بر اساس شاخص قیمت نفت استاندارد، درآمد ایران از صادرات نفت، ۱۵ میلیارد دلار در مقایسه با سال ۲۰۲۱ افزایش داشت. اطلاعات شرکت‌های مشاوره انرژی و آمار کشتیرانی نشان می‌دهد صادرات و تولید نفت ایران با وجود تحریم‌های امریکا، به رکورد جدیدی در سال ۲۰۲۳ رسیده است. صادرات نفت ایران از زمان خروج دونالد ترامپ، رییس جمهور وقت امریکا از توافق هسته‌ای در سال ۲۰۱۸، هدف تحریم‌های امریکا قرار گرفت. با این حال، صادرات نفت ایران همچنان ادامه پیدا کرده است. روز گذشته میزان نیاز به مصرف برق در کشور به ۷۲ هزار و ۲۶۴ مگاوات رسید، این در حالی است که در هفته‌های اخیر نیز شاهد ثبت رکورد میزان نیاز به مصرف برق به حدود ۷۲ هزار و ۴۸۵ مگاوات بودیم.

«تعادل» بررسی کرد

ضربه ۹۰۰ میلیون دلاری خام‌فروشی متانول به درآمد کشور

خام‌فروشی متانول یک مشکل بزرگ برای اقتصاد ایران بوده است. ایران با صادرات متانول خام به بازار انحصاری شرق آسیا، درآمد ارزی قابل توجهی را از دست داده و درآمدزایی دولت از دست رفته است. در نتیجه، توسعه زنجیره ارزش متانول به تنها راه‌حل برای سرمایه‌گذاران در بخش متانول تبدیل شده است.

تاریخچه نرخ خوراک پتروشیمی‌ها

به گزارش خبرنگار «تعادل» اجرای قانون هدفمندسازی یارانه‌ها در سال ۱۳۸۹ و بالا رفتن بهای حامل‌های انرژی، ضرورت افزایش بهای خوراک واحدهای پتروشیمی را به وجود آورد. بر این اساس و با احتساب نرخ حدود یک هزار تومانی ارز در آغاز اجرای قانون هدفمندی یارانه‌ها، قیمت هر متر مکعب خوراک گاز واحدهای پتروشیمی ۷ سنت یا ۷۰ تومان مشخص شد. تحریم‌های غرب علیه ایران و شوک ارزی در اقتصاد کشور دولت را مجبور به عرضه گاز به این صنایع با قیمت ۲،۳۳ سنت به ازای هر متر مکعب کرد. در سال ۱۳۹۴ و پس از کش و قوس‌های فراوان در مورد تعیین قیمت خوراک پتروشیمی‌ها دولت یک فرمول واحد را برای مدت ۱۰ سال تعیین و ابلاغ کرد. مطابق با این فرمول قیمت گاز خوراک پتروشیمی‌ها بر اساس میانگین قیمت مصارف داخلی گاز و قیمت چهار هاب بین‌المللی تعیین می‌شود. در قانون بودجه ۱۴۰۱، دولت در اقدامی کم‌سابقه تحت تأثیر لابی سنگین شرکت‌های پتروشیمی دست به اعمال سقف قیمت ۵ هزار تومان برای فرمول خوراک پتروشیمی‌ها زد. این تصمیم به تحریم کشور از درآمد قابل اکتساب از طریق فروش گاز به قیمت واقعی انجامید و زمینه ساز افزایش کسری بودجه دولت تا مرز ۷۵ هزار میلیارد تومان شد. در قانون بودجه ۱۴۰۲ نیز نرخ ریالی ثابتی برای خوراک پتروشیمی‌ها در نظر گرفتیم.

کارشناسان اعتقاد دارند تعیین یک نرخ ثابت برای خوراک پتروشیمی‌ها نمی‌تواند منافع کشور را تأمین کند. به عقیده آنان لازم است از یک نرخ شناور، شفاف و قابل پیش بینی بهره ببریم. به‌طوری که این نرخ به قیمت‌های صادراتی گره بخورد و تحت تأثیر هاب خلیج فارس مشخص شود. خام‌فروشی متانول باعث کاهش بیش از ۹۰۰ میلیون دلاری درآمد ارزی ایران شده است. این یک ضرر قابل توجه است، زیرا درآمد ارزی برای توسعه اقتصاد ضروری است. ایران با صادرات متانول خام، فرصت تولید درآمد ارزی قابل توجهی را از دست می‌دهد که می‌تواند برای اهداف دیگری مانند توسعه زیرساخت‌ها و طرح‌های رفاه اجتماعی استفاده شود. علاوه بر این، فروش خام متانول نیز بیش از ۱،۸ میلیارد دلار از درآمدزایی دولت را کاهش داده است. این یک ضرر قابل توجه است، زیرا درآمد دولت برای ارایه خدمات عمومی و توسعه اقتصاد ضروری است. ایران با صادرات متانول خام، فرصت تولید درآمد قابل توجه دولت را از دست می‌دهد که می‌تواند برای اهداف دیگری مانند آموزش و مراقبت‌های بهداشتی استفاده شود.

توسعه زنجیره ارزش متانول تنها راه‌حل برای سرمایه‌گذاران در بخش متانول است. ادامه صادرات متانول خام به بازار انحصاری شرق آسیا نه تنها برای اقتصاد ایران مفید نیست، بلکه کاملاً غیراقتصادی است. خام‌فروشی متانول عموماً بهینه نیست و باعث از بین رفتن فرصت صادرات گاز طبیعی و ایجاد سود بیشتر برای کشور می‌شود.

توسعه زنجیره ارزش متانول شامل افزودن ارزش به متانول با تبدیل آن به محصولات دیگر مانند فرمالدئید، اسیداستیک و متیل ترت بوتیل اتر (MTBE) است. این رویکرد نه تنها درآمد بیشتری را برای سرمایه‌گذاران در بخش متانول ایجاد می‌کند، بلکه باعث ایجاد شغل و فعالیت اقتصادی بیشتر در سایر بخش‌های اقتصاد می‌شود. توسعه زنجیره ارزش متانول همچنین دارای مزایای زیست محیطی قابل توجهی است. با تبدیل متانول به محصولات دیگر مانند MTBE، ایران می‌تواند وابستگی خود به سوخت‌های فسیلی را کاهش دهد و استفاده از سوخت‌های پاک‌تر را ترویج دهد. این به نوبه خود می‌تواند به کاهش انتشار گازهای گلخانه‌ای و ترویج توسعه پایدار کمک کند.

ادامه فروش متانول خام کاملاً غیراقتصادی است و باید تعطیل شود. با توقف فروش متانول خام، ایران می‌تواند بر توسعه زنجیره ارزش متانول متمرکز شود که درآمد بیشتری ایجاد می‌کند و اشتغال و فعالیت اقتصادی بیشتری در سایر بخش‌های اقتصاد ایجاد می‌کند. این رویکرد نه تنها به نفع سرمایه‌گذاران در بخش متانول است، بلکه به نفع کل اقتصاد نیز خواهد بود.

ایران علاوه بر توسعه زنجیره ارزش متانول، باید بر توسعه زنجیره‌های ارزش دیگر در بخش پتروشیمی نیز تمرکز کند. با تمرکز بر توسعه زنجیره‌های ارزش، ایران می‌تواند درآمدزایی بیشتری داشته باشد و در سایر بخش‌های اقتصاد اشتغال و فعالیت اقتصادی بیشتری ایجاد کند. این رویکرد به تنوع بخشیدن به اقتصاد و کاهش وابستگی ایران به صادرات نفت خام کمک می‌کند. همچنین ایران باید بر ارتقای نوآوری و فناوری در بخش پتروشیمی تمرکز کند. ایران با ارتقای نوآوری و فناوری می‌تواند با افزایش کارایی و رقابت‌پذیری بخش پتروشیمی، درآمدزایی بیشتر و ایجاد اشتغال و فعالیت اقتصادی بیشتر در سایر بخش‌های اقتصاد را افزایش دهد. این رویکرد به ایران کمک می‌کند تا در بازار جهانی پتروشیمی رقابتی باقی بماند و توسعه پایدار را ارتقا دهد.

در جمع‌بندی باید عنوان کرد که خام فروشی متانول یک معضل مهم برای اقتصاد ایران بوده است. ایران با صادرات متانول خام به بازار انحصاری شرق آسیا، درآمد ارزی قابل توجهی را از دست داده و درآمدزایی دولت را از دست داده است. توسعه زنجیره ارزش متانول تنها راه‌حل برای سرمایه‌گذاران در بخش متانول است. ایران با تمرکز بر توسعه زنجیره‌های ارزش، ارتقای نوآوری و فناوری و کاهش وابستگی به صادرات نفت خام، می‌تواند درآمد بیشتری ایجاد کند و در سایر بخش‌های اقتصاد، اشتغال و فعالیت اقتصادی بیشتری ایجاد کند.

ادامه از صفحه اول

فاجعه مهاجرت کارگران

دبیر کانون عالی انجمن‌های صنفی کارگران کشور هم، اخیراً آمارهایی درباره رشد مهاجرت کارگران منتشر و اعلام کرده، خطوط تولید بسیاری از کارخانه‌های وطنی نیازمند کارگر است، اما نیروی کار مناسب «یافت نمی‌شود!» کارگرانی که ایران را نه به مقصد کشورهای اروپایی و امریکایی، بلکه به مقصد کشورهای همسایه و آسیایی ترک می‌کنند. چند عامل اساسی باعث شکل‌گیری تناقضات فعلی در بازار کار کشور شده است. نخستین عامل مهم در شکل‌گیری این روند، تورم است؛ تورم به اندازه‌ای در اقتصاد ایران صعودی بوده که ریسک کارهای تولیدی و کسب و کار را افزایش داده است. طی سال‌های اخیر هم، هرگز مشوقی برای کسب و کارها ارایه نشده است. در واقع به جز بحث تسهیل صدور مجوزها، بسته تشویقی دیگری برای حمایت از کسب و کارها تعریف نشده است. اما علی‌رغم این مشکلات، دولت مدام از بهبود شاخص‌های آماری معیشت کارگران، رشد اشتغالزایی و... صحبت می‌کند! مثلا مرکز آمار می‌گوید نرخ بیکاری نسبت به بهار سال قبل ۱ درصد کاهش پیدا کرده است و معیشت کارگران افزایشی شده است. عمده کاهش نرخ بیکاری در این آمارها بین سنین ۱۵ تا ۲۴ سال است که بر اساس آمارهای دولتی‌ها، ۲،۵ درصد کاهش یافته است. از سوی دیگر، بیکاری طبقه فارغ‌التحصیلان هم حدود ۱،۱ دهم کاهش یافته است و... مجموعه این گزاره‌ها باعث شده تا دولت نرخ بیکاری را با کاهش ۱ درصدی اعلام کند. برخی از انجمن‌های کارفرمایی هم اعلام کرده‌اند، ایران به کارگر نیاز دارد اما نیروی کار وجود ندارد. این آمارها با شرایط اقتصادی فعلی، کاهش دستمزدها و روند دشوار سرمایه‌گذاری در کارهای تولیدی و کسب و کارهای مولد همخوانی ندارد. این فضا نشان می‌دهد که شفافیت لازم در فضای کسب و کار کشور وجود ندارد. معتقدم گزاره‌ای که بیش از همه شرایط را سخت کرده عدم دسترسی به اطلاعات فنی بازار کار است. البته هرچند در گذشته هم بخشی از این مشکلات وجود داشته اما امروز این روند در دولت سیزدهم تشدید شده است. شرایط سخت بازار کسب و کار، تورم بالا، دریافتی پایین و... رنج و عذاب کارگران برای گذران معیشت را افزون‌تر ساخته است. ضمن اینکه نباید فراموش کرد، به دلیل فصل تابستان، گرمای هوا و کمبود انرژی فعالیت‌های کسب و کار با مشکلاتی مواجه شده است. در این شرایط، دولت برق و گاز و... بسیاری از کارخانجات را قطع کرده است. موضوعی که در روند رشد بنگاه‌های اقتصادی اثرگذار است و باعث نزول شاخص‌ها می‌شود. دولت تاکید دارد که توسعه بازار کار در دولت سیزدهم رخ داده است، اما رشد تجارت خارجی ایران از نظر ارزش پولی ۱،۵ میلیارد دلار کاهش پیدا کرده است. در واقع ارزش صادرات ایران به نسبت بهار سال ۱۴۰۱ بیش از ۱،۵ میلیارد دلار کاهش داشته است. این اعداد و ارقام نشان می‌دهد که بازار کار توسعه پیدا نکرده است. به نظرم، دولت علی‌رغم همه تبلیغاتی که در خصوص توسعه بازار کار و اشتغالزایی داشته است، در عمل نتوانسته اقدام قابل توجهی برای بهبود شاخص‌های تولید، صادرات و تجارت انجام دهد. مجموعه این تحولات تاثیر خود را در نیروی انسانی به عنوان مهم‌ترین گزاره توسعه نمایان خواهد کرد. در شرایط فعلی کارجویان ایرانی به دنبال راهکارهایی برای برون‌رفت از مشکلات هستند. اتفاقاتی که ذیل عنوان تعارضات اجتماعی طی سال اخیر بروز داشته هنوز به سرانجام درستی نرسیده است. در واقع یک رابطه منطقی بین مردم و دولت شکل نگرفته تا با اتکای به آن بتوان از چالش‌ها عبور کرد. در حوزه اجتماعی شاهدیم که اکثر جوانان و فارغ‌التحصیلان ایرانی به دنبال مهاجرت از کشور هستند. این واقعیت‌ها با آمارهایی که توسط نهادهای دولتی ارایه می‌شود همخوانی ندارد، مگر اینکه دولت دسترسی به اطلاعات را شفاف‌تر و آسان‌تر سازد تا نهادهای بی‌طرف به بحث ورود کرده و راستی‌آزمایی شفافی از آمارهای ارایه شده توسط دولت داشته باشند. شرایط امروز کشور موید بهبود وضعیت بازار کسب و کار نیست؛ بنابراین طبیعی است که نیروی انسانی ایرانی در حوزه‌های مختلف از جمله حوزه‌های تخصصی مانند پزشکی، مهندسی، پرستاری و... و حوزه‌های عمومی‌تر مانند کارگران، تکنسین‌ها و... مهاجرت را در دستور کار قرار دهند. درک چرایی این مهاجرت‌ها هم ساده است؛ کافی است به اعداد و ارقام توجه شود؛ یک کارگر ساده در امارات حدود ۱۵۰۰ تا ۲ هزار دلار دستمزد می‌گیرد؛ این رقم در عربستان بین هزار تا ۱۲۰۰ دلار، در عمان ۸۰۰ دلار و در ترکیه ۶۰۰ تا ۸۰۰ دلار است. این در حالی است که دریافتی یک کارگر در ایران کمتر از ۲۰۰ دلار است. معادله زمانی عجیب‌تر می‌شود که بدانیم، نرخ بسیاری از اقلام مصرفی در ایران با قیمت‌های جهانی همخوان است. نرخ مرغ در ایران بالای ۱۰۰ هزار تومان برای هر کیلوست؛ این نرخ در آلمان حدود ۱،۳ دلار (۶۵ هزار تومان)، در ترکیه ۱،۷ دلار (۸۰ هزار تومان) و در امارات حدود ۱،۸ دلار (۹۰ هزار تومان) است. به عبارت روشن‌تر ایرانیان به ریال حقوق می‌گیرند و به دلار خرج می‌کنند. طبیعی است که در اثر یک چنین روندی مهاجرت نیروی کار ارزشمند ایرانی به کشورهای همسایه با رشد همراه شود. مهاجرت نیروی انسانی اما بدون تردید فرایند توسعه در کشور را در افق پیش رو با مشکلات عدیده‌ای مواجه می‌کند. مشکلاتی که هرچه سریعتر باید برای حل و فصل آن فکری شود؛ چرا که فردا بسیار دیر خواهد بود.

نه واقعی و نه پایدار!

تولید خودرو محقق و یک میلیون و ۳۳۰ هزار خودرو تولید کند. همچنین دولت «با شجاعت ساخت سالانه یک میلیون مسکن را هدف‌گذاری کرده در حالی که این رقم در سال ۹۹ تنها ۴۵۰ هزار واحد بوده است.» «توسعه شبکه اینترنت ملی از ۲۵ درصد به ۶۰ درصد» و «آبرسانی به روستاها و شهرها» و از همه مهم‌تر «سر و سامان دادن به ناترازی ۵۳۰ هزار میلیارد تومانی بودجه دولت» از دیگر دستاوردهای دولت به گفته سخنگوی آن در مدت سکانداری امور بوده است. (خبرگزاری تسنیم- ۱۴۰۲/۴/۳۱)

اینکه هر دولتی حق دارد اقدامات و فعالیت‌های خود را تبلیغ و در این تبلیغ حتی تا حدودی بزرگ‌نمایی کند و عملکرد خود را موفق‌تر از دولت‌های قبل از خود جلوه بدهد، امر غریبی نیست و در همه کشورها و دولت‌ها معمول و مرسوم است. تفاوت شاید در دو نکته باشد؛ یکی حد و مرز این تبلیغات و میزان انطباق آنها با واقعیات است و دیگری ثبات و پایداری این اقدامات و موفقیت‌ها.

در مورد اول به نظر این ادعاها کمتر نسبتی با واقعیت دارد. چنانکه در مورد ادعای تولید یک میلیون ۳۰۰ هزار خودرو، در جلسه استیضاح وزیر سابق صمت یکی از نمایندگان مخالف، با عدد و رقم تعداد خودروهای تولیدی مورد ادعای وزیر سابق را زیر سوال برد و نشان داد مجموع تولیدات ایران خودرو و سایپا در سال ۱۴۰۱، بالغ بر ۹۰۱ هزار خودرو بوده است (رسولی‌نژاد - ۱۴۰۲/۲/۱۰)

در مورد تولید مسکن که عدم موفقیت دولت واضح و آشکار است و حتی سخنگوی دولت نیز از «هدف‌گذاری» و نه «ساخت» یک میلیون مسکن سخن گفته و به آن افتخار می‌کند! در مورد وضعیت اینترنت نیز که اوضاع فاجعه‌بار است. چنانکه افزایش میزان توسعه «اینترنت ملی» که به معنای محدودیت بیشتر است اصولا جای افتخار ندارد چرا که در تضاد با جهان هر روز رو به پیچیده‌تر و مرتبط شدن با هم دارد. افزون بر آنکه «انجمن تجارت الکترونیک تهران» در گزارشی از وضعیت اینترنت در کشورمان نشان می‌دهد که ایران از نظر اختلالات اینترنتی پس از میانمار در جایگاه ۹۹ از ۱۰۰، از نظر محدودیت‌ها پس از چین جایگاه ۹۹ از ۱۰۰ و از نظر سرعت بالاتر از سودان و کامرون و کوبا در جایگاه ۹۷ از ۱۰۰ به عنوان بی‌کیفیت‌ترین اینترنت جهان قرار دارد.

در مورد وضعیت آب و آبرسانی به روستاها که فاصله ادعای جناب سخنگو با واقعیت بسیار است. اکنون نه فقط روستاها و شهرک‌ها و... دچار تنش آبی‌اند بلکه حتی در شهرهای بزرگ و محلات به قول معروف عیان نشین پایتخت نیز به خاطر کاهش فشار آب اقدام به نصب پمپ و منبع آب شده است. شاید منظور سخنگوی محترم از آبرسانی به روستاها، لوله‌کشی بوده است، لوله‌هایی که جز ساعاتی محدود، آبی در آنها نیست.

آخرین ادعای موفقیت دولت یعنی رفع ناترازی ۵۳۰ هزار میلیارد تومانی بودجه نیز چندان حظی از واقعیت ندارد. چنانکه معاون سازمان برنامه و بودجه دو ماه قبل از کسری بودجه ۸۰۰ هزار میلیارد تومانی دولت در سال گذشته سخن گفت. (رحیم ممبینی- ۲/۳۱)

اما بر فرض که این ادعاها همه واقعیت داشته و دولت سیزدهم موفق به این کارها شده است مساله اما همچنان باقی است. چرا که همه این اقدامات می‌تواند از طرقی در یک دوره زمانی خاص به واسطه وجود منابعی (افزایش درآمدهای نفتی به واسطه کاهش فشار تحریم‌های بین‌المللی) انجام شده باشد و با تغییر شرایط و از بین رفتن تاثیر این مسکن‌ها، مشکلات و دردها دوباره و با شدتی بیشتر بر جامعه آوار شود.

یادمان نرفته است سال‌های ۸۴ تا ۸۹ و دوران دولت مهرورز را که به واسطه افزایش تاریخی قیمت نفت و سرازیر شدن دلارهای نفتی به اقتصاد با انواع میوه‌های عجیب و غریب خارجی در بساط میوه‌فروشی‌ها و فراوانی گوشت و مرغ و نان و برنج و هجوم ایرانی‌ها به سواحل آنتالیا، کوش آداسی و... کلنگ زدن هر روزه طرح‌ها و پروژه‌های فاقد توجیه اقتصادی و... روبرو بودیم.

واقعیت آن است که نه فقط آن ادعاهای سخنگوی دولت سیزدهم با واقعیت عینی و کف خیابان نسبتی ندارد به نحوی که حتی یک گزارشگر بامزه فوتبال را هم دچار خشم و عصبانیت می‌کند و به طغیان وامی‌دارد («آقای رییسی، شما رییس من نیستی، بلکه منتخب مردم هستی، چه کار کرده‌ای برای این مردم»- جواد خیابانی) بلکه بر خلاف آنچه ادعا می‌کند «دولت سیزدهم با برنامه و راهبرد به سراغ چالش‌ها می‌رود» (بهادری جهرمی- ۴/۳۱) به واسطه فقدان تئوری و گفتار اقتصادی، صرفا نگاه پروژه‌ای به امر توسعه دارد و افق روشنی را در منظر جامعه نمی‌گشاید.

به‌خصوص آنکه به مهم‌ترین مولفه بهبودی و توسعه اقتصادی که رضایت و سرمایه اجتماعی است کمتر اعتقاد و باوری دارد. آنجا که در همین سخنرانی خواست و مطالبات اجتماعی مردم در سال گذشته را نیز جز آشوب نمی‌خواند؛ در حالی که بالاترین مقامات کشور نیز اینچنین یک‌سره به نفی کامل ان حوادث نپرداخته و کاهش شکاف دولت و مردم را ضرورتی اساسی برای برون‌رفت از بحران‌های اقتصادی و سیاسی و اجتماعی دانستند.

اخبار

افزایش تقاضا برای نفت در گروی رشد چین ماند

آژانس بین‌المللی انرژی (IEA) پیش‌بینی‌های خود از رشد تقاضای جهانی برای نفت را بر اساس چشم‌انداز رشد اقتصادی چین و چند کشور دیگر، بازبینی خواهد کرد. به گزارش ایسنا، فاتح بیرول، مدیر اجرایی آژانس بین‌المللی انرژی با بیان این مطلب، بر این دیدگاه آژانس تاکید کرد که بازارهای نفت در نیمه دوم سال میلادی جاری، دچار محدودیت عرضه خواهند شد. وی پیش از این هم پیش بینی کرده بود با وجود کندی اقتصاد جهانی، تقاضا از سوی چین و کشورهای در حال توسعه به همراه محدودیت عرضه تولیدکنندگان اوپک پلاس، عرضه بازار نفت را در نیمه دوم سال میلادی جاری، محدود نگه خواهد داشت. بیرول در نشست وزیران انرژی گروه ۲۰ در هند، به خبرنگاران گفت: بازبینی پیش‌بینی رشد تقاضا برای نفت، به رشد بسیاری از کشورها در نیمه دوم سال اما به‌طور عمده به رشد اقتصاد چین، بستگی خواهد داشت. بر اساس گزارش رویترز، وی در پاسخ به اینکه آیا احتمال کاهش میزان رشد پیش بینی شده تقاضا برای نفت وجود دارد، گفت: بله اما احتمال بازبینی بالاتر هم وجود دارد بنابراین، خواهیم دید که چشم‌انداز اقتصادی چین چطور خواهد بود. اما در هر صورت، کمبود عرضه در نیمه دوم سال را مشاهده می‌کنیم. مدیر اجرایی آژانس بین‌المللی انرژی پیش‌تر در یک مصاحبه با تلویزیون بلومبرگ، اظهار کرده بود مثل همیشه وقتی مساله بازار نفت مطرح می‌شود، ابهامات زیادی وجود دارد و اگر بخواهم مهم‌ترین عامل را برای بازار نفت ذکر کنم، این عامل چین است. از بیش از دو میلیون بشکه در روز رشدی که امسال برای تقاضای جهانی برای نفت پیش بینی کرده‌ایم، ۶۰ درصدش مربوط به چین خواهد بود. چین که دومین اقتصاد بزرگ جهان و بزرگ‌ترین وارد کننده نفت در جهان است، در هفته‌های اخیر آمارهای اقتصادی ضعیفی را به ثبت رسانده است. طبق آمار جدیدی که هفته گذشته منتشر شد، قیمت در کارخانه چین در ژوئن، با سریع‌ترین روند در بیش از هفت سال گذشته کاهش پیدا کرد.

امریکا می‌خواهد قیمت نفت پایین بیاید

وزیر انرژی امریکا با بیان اینکه نوسان، همچنان بر بازارهای نفت تاثیر گذار است، بار دیگر خواستار عرضه بیشتر شد و گفت می‌خواهیم قیمت پایین بیاید. به گزارش ایسنا، جنیفر گرانهولم درباره وضعیت بازارهای نفت، به شبکه سی ان بی سی گفت: تردیدی وجود ندارد که فضای پرنوسانی وجود دارد. وزیر انرژی امریکا اضافه کرد که احساسات زیادی در این بازارها وجود دارد و بنابراین ما نگرانی عمیقی درباره روند اوضاع داریم. گرانهولم خواستار عرضه بیشتر نفت برای کمک به کاهش قیمت شد و گفت: می‌خواهیم عرضه بیشتری را مشاهده کنیم. هنگامی که قیمت‌ها خیلی بالا می‌روند، اوضاع خطرناک می‌شود. تصور می‌کنم روند محتاطانه، تضمین این است که حمل و نقل برای مردم، مقرون به صرفه می‌ماند و البته این روند به معنای آن خواهد بود که تضمین کنیم عرضه، باثبات است. بعضی از اعضای گروه اوپک پلاس، در اقدامی داوطلبانه، تولید نفت خود را مجموعا ۱.۶۶ میلیون بشکه در روز تا پایان سال ۲۰۲۴ محدود نگه خواهند داشت. علاوه بر این، عربستان سعودی و روسیه، کاهش داوطلبانه بیشتری را برای ماه‌های جولای و آگوست اعلام کرده‌اند. عربستان سعودی، تولید خود را در این دو ماه به میزان یک میلیون بشکه در روز کاهش خواهد داد و روسیه هم صادرات نفت خود را به میزان ۵۰۰ هزار بشکه در روز کاهش می‌دهد. قیمت بالای نفت همچنان برای دولت امریکا، یک چالش باقی مانده و پایین بردن هزینه‌ها برای بایدن، یک اولویت مانده است. گرانهولم خاطرنشان کرد مامی خواهیم قیمت نفت کاهش پیدا کند. رییس جمهور واقعا به تاثیر قیمت بالا بر زندگی افرادی که باید به سر کار بروند و قادر به تامین هزینه بالاتر سوخت نیستند، متمرکز شده است. امریکا هموار خواستار قیمت پایین سوخت بوده تا از فشار بر مصرف کنندگان عادی کاسته و تورم را کنترل کند. واشنگتن مکررا از تولید کنندگان اوپک پلاس خواسته است با افزایش تولید، از اقدامات این کشور حمایت کنند. این درخواست‌ها در اکتبر سال گذشته، به جنگ لفظی میان امریکا و عربستان سعودی منتهی شد. امریکا اکنون شاهد کاهش نرخ تورم است و شاخص قیمت مصرف کننده در ژوئن، رشد سه درصدی بر مبنای سال به سال داشت. بر اساس گزارش شبکه سی ان بی سی، وزیر انرژی امریکا همچنین بر اهمیت گذار به سوی انرژی تجدیدپذیر تاکید کرد که یکی از موضوعات مهم نشست انرژی امسال گروه ۲۰ بود.

نیاز مصرف برق باز هم از ۷۲ هزار مگاوات عبور کرد

روز گذشته میزان نیاز به مصرف برق در کشور به ۷۲ هزار و ۲۶۴ مگاوات رسید، این در حالی است که در هفته‌های اخیر نیز شاهد ثبت رکورد میزان نیاز به مصرف برق به حدود ۷۲ هزار و ۴۸۵ مگاوات بودیم. به گزارش ایلنا از وزارت نیرو، با توجه به تداوم روند افزایش تدریجی دمای هوا در سراسر کشور، پیک مصرف برق در روز گذشته باز هم رکورد زد و همچنان در اوج باقی مانده است. بنابر این گزارش، شنبه ۳۱ تیرماه ۱۴۰۲ میزان نیاز به مصرف برق در کشور در ساعت ۲۰:۱۴ به ۷۲ هزار و ۲۶۴ مگاوات رسید. بر اساس این گزارش، تداوم روند افزایشی دمای هوا در نقاط مختلف کشور با افزایش میزان مصرف وسایل سرمایشی همراه شده است. با توجه به اینکه میزان ۴۳ درصد از بار مصرفی فصل گرم سال مربوط به استفاده از وسایل سرمایشی است، مشترکان خانگی با مشارکت در طرح سراسری پاداش صرفه‌جویی و مدیریت بهینه مصرف برق در استفاده از وسایل سرمایشی نظیر کولرهای آبی و گازی می‌توانند علاوه بر دریافت پاداش صرفه‌جویی، در رفع ناترازی و تامین برق پایدار برای همه هموطنان در سراسر کشور کمک کنند.

اخبار

کدام سرمایه‌گذاران در بورس برنده هستند؟

ایسنا | فردین آقابزرگی، کارشناس بازار سرمایه با تاکید بر اینکه نوسان ذات بازار سرمایه است، اظهار کرد: باید به این نکته توجه داشت که گاهی نوسان ناشی از تصمیمات ذینفعانه‌ای است که اخذ می‌شود و از جمله آن می‌توان به نرخ خوراک، عدم عرضه خودروی سواری در بورس کالا، نرخ تسعیر ارز پالایشگاه‌ها که باعث کاهش ۱۵ تا ۱۷ درصد سود پالایشگاه‌ها شد و... اشاره کرد. این موضوعات ممکن است سود شرکت‌ها را کم تحت تاثیر قرار دهد اما باعث کاهش اعتماد در بازار می‌شود. بر این اساس باید درس عبرتی گرفت و اصلاحات لازم را انجام داد. وی با بیان اینکه در جلساتی که برای تصمیم گیری درمورد موضوعات تاثیر گذار روی بازار سرمایه برگزار می‌شود نماینده بخش خصوصی حضور ندارد، اظهار کرد: درحالی که اگر هدف تنظیم گری است حتما باید ضررهایی که عاید سهامداران خرد می‌شود لحاظ شود. اصلاحات زیرساخت‌های قانونی حدود دو سال است که در انتظار بررسی در مجلس به سر می‌برد؛ یکی از این موارد اصلاح قانون بازار اوراق بهادار است. چرا نماینده‌های کانون‌های سهامداران حقیقی یا نماینده‌های سایر نهادهای مالی در اتاق‌های فکر و تصمیم حضور ندارند؟ این کارشناس بازار سرمایه با تاکید بر اینکه رسالت سازمان بورس شفافیت است، گفت: باید در مورد تصمیماتی که اخذ می‌شود شفافیت وجود داشته باشد. بازده ۳۰ درصدی بازار سرمایه تحلیل رفت و بازار به اسفند سال گذشته عقبگرد کرد. آقابزرگی در ادامه اتفاقات اخیر مانند شوکی است که در کوتاه‌مدت باعث تخریب بازار سرمایه می‌شود. بازار سرمایه بر اساس شاخص‌هایی مانند P/E TTM و P/E فوراورد بالاترین سطح ارزندگی را نسبت به سایر بازارهای معاملاتی از جمله خودرو و مسکن را دارد. برنده بازدهی در بازار سرمایه افرادی هستند که در این بازار به بلندمدت سرمایه‌گذاری می‌کنند، البته به شرط اینکه سهام بنیادی خریداری کنند.

چه خبر از کدال؟

اکوایران | بانک ملت در ۳ ماهه منتهی به خرداد ۱۴۰۲ به سود خالص ۹۱۱۹ میلیارد تومانی دست پیدا کرده که با رشد ۲۱۳ درصدی نسبت به دوره مشابه سال گذشته همراه شده است. شرکت پتروشیمی خراسان بیان داشت میزان قطعی عوارض صادراتی محصول اوره و آمونیاک طبق تصویب نامه هیات وزیران معادل ۰،۰۵ درصد تعیین شده است و این شرکت نیز از ابتدای سال ۱۴۰۲، ۰،۰۵ درصد عوارض صادراتی پرداخت نموده است. شرکت گروه کارخانه‌های تولیدی نورد آلومینیوم (فنوال) از توقف عملیات واگذاری شرکت ورشکسته آلومینیوم پارس به دلیل عملیاتی واگذاری به روش غیرقانونی و غیرمتعارف خبر داد. شرکت داروسازی ابوریحان (دابور) نیز اظهار کرد افزایش نرخ تعداد ۱۳۰ محصول این شرکت که ۳۷ درصد کل فروش شرکت را در سال مالی منتهی به ۲۹ اسفند ۱۴۰۱ تشکیل می‌دهد به میزان ۲۲ درصد افزایش یافته که منجر به افزایش ۸ درصد سود عملیاتی شرکت می‌شود. شرکت مجتمع تولید گوشت مرغ ماهان (زماهان) از افزایش بیش از ۱۰ درصدی نرخ جوجه یکروزه گوشتی خبر داد. این شرکت اعلام کرد: محصول دوم شرکت گوشت مرغ زنده است که از ۵۲ هزار تومان به ۶۰ هزار تومان رسیده است. همچنین شرکت خمیرمایه رضوی (غمایه) از افزایش ۱۸،۲ درصدی نرخ فروش انواع خمیرمایه تازه و خشک دربسته بندی و اوزان مختلف با توجه به افزایش نرخ مواد اولیه مصرفی و در نتیجه افزایش قیمت تمام شده محصولات این شرکت خبر داد. شرکت تولید و مدیریت نیروگاه زاگرس کوثر افزایش سود عملیاتی در دوره منتهی به ۳۱ خرداد ۱۴۰۲ نسبت به دوره مشابه سال گذشته را ناشی از افزایش سقف نرخ خرید انرژی در بازار عمده‌فروشی برق ایران به‌ازای هر کیلووات‌ساعت از مبلغ ۸۰ تومان به ۱۰۶ تومان مطرح کرده است. شرکت ایران خودرو دیزل (خاور) در ۳ ماهه منتهی به بهار ۱۴۰۲ به سود خالص ۱۵۵۶ میلیارد تومانی رسیده که حاکی از رشد ۱۸۰ درصدی در قیاس با مدت مشابه سال گذشته بوده است. شرکت پتروشیمی بوعلی سینا نیز در دوره مالی منتهی به خرداد سال جاری سود خالصی معادل ۳۹۴۸ میلیارد تومان را شناسایی کرده که با رشد ۹۰ درصدی نسبت به سال گذشته همراه شده است. بانک ملت در ۳ ماهه منتهی به خرداد ۱۴۰۲ به سود خالص ۹۱۱۹ میلیارد تومانی دست پیدا کرده که با رشد ۲۱۳ درصدی نسبت به دوره مشابه سال گذشته همراه شده است. شرکت پتروشیمی ارومیه (شاروم) در ۳ ماهه منتهی به خرداد سود خالصی معادل ۹۸ میلیارد تومان شناسایی کرده که نسبت به مدت مشابه سال قبل ۴۴۵ درصد رشد داشته است. شرکت بهار رز عالیس چناران نیز در ۳ ماهه منتهی به خرداد ماه مبلغ ۷۷۲ میلیارد تومان را به عنوان سود خالص به دست آورد که در مقایسه با ۳ ماهه سال گذشته ۸۵ درصد افزایش داشته است. اما شرکت سایپا با نماد خساپا در ۳ ماهه منتهی به فصل بهار زیان خالصی معادل ۲۳۹۶ میلیارد تومان شناسایی کرده که نسبت به دوره مشابه سال قبل ۱۰۷ درصد افزایش زیان داشته است. شرکت تولید محور خودرو (خمحور) در ۳ ماهه منتهی به خرداد سود خالصی معادل ۱۳ میلیارد تومان رسیده که با رشد ۹۵۹ درصدی نسبت به مدت مشابه سال قبل همراه شده است. شرکت رینگ‌سازی مشهد (خرینگ) در مدت ۳ ماهه منتهی به خرداد ۱۴۰۲ به سود خالص ۳۴ میلیارد تومانی رسیده که با افزایش ۱۰۴ درصدی نسبت به سال گذشته همراه شده است. شرکت ملی شیمی کشاورز (شملی) اعلام کرد: افزایش درآمدهای عملیاتی شرکت ناشی از اتخاذ سیاست‌هایی همچون توسعه سبد محصولات شرکت و توسعه فعالیت‌های برندینگ و بازاریابی بوده است. در خصوص آگهی دعوت به مجامع، نمادِ دیران سهام‌داران خود را به مجمع عمومی فوق‌العاده دعوت کرده است.

«تعادل» گزارش می‌دهد

سیلاب در بازار سرمایه

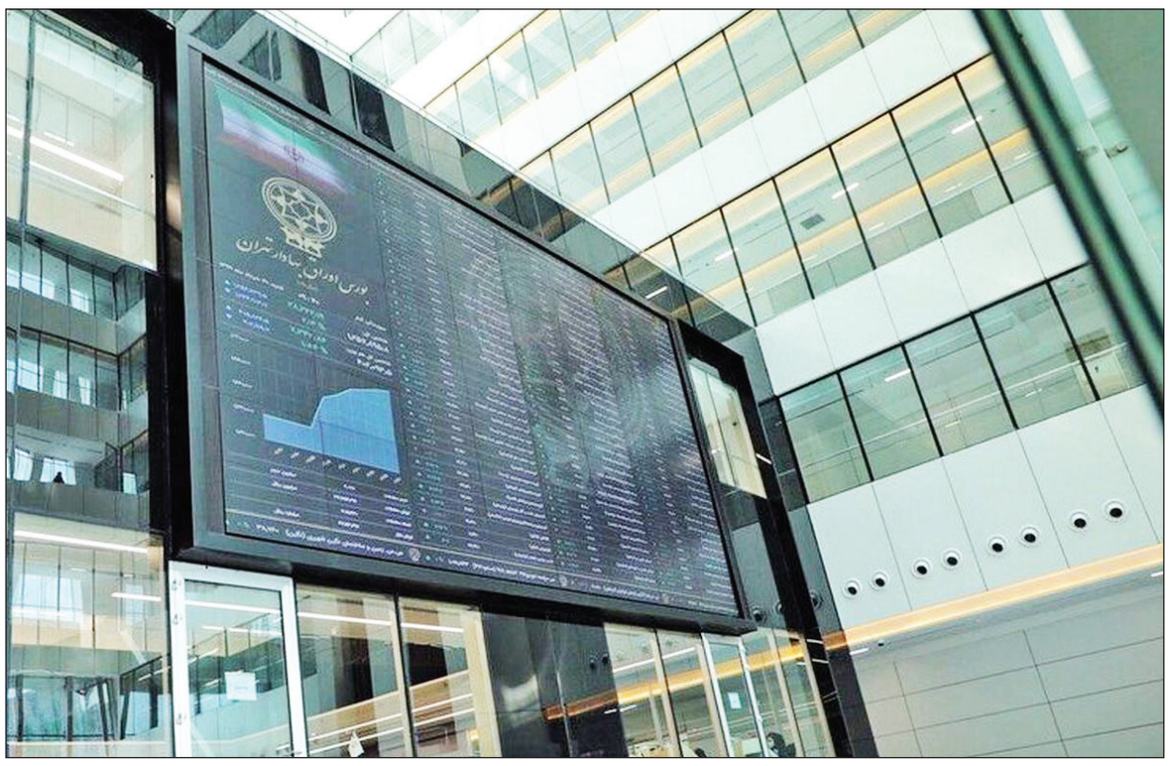

دیگر نمی‌توان گفت بازار سرمایه این روزها شرایط بدی را تجربه می‌کند؛ چراکه به واسطه دخالت‌های مسوولان چند ماهی می‌شود که بازار سرمایه روزهای تلخی را تجربه می‌کند و هر روز شاهد افزایش زیان سهامداران بورسی هستیم. زیان دیگر همراه و همزاد اصلی سهامداران شده است و کمتر کسی در بازار پیدا می‌شود که بتواند سود خوبی کسب کند. از سوی دیگر صندوق‌ها نیز زیان ده شده‌اند و این نشان‌دهنده شرایط وخیم در بازار است.

آمارها نشان می‌دهد که ارزش معاملات بازار به کف ۵ ماه پیش خود رسیده و هر روز شاهد خروج نقدینگی از چرخه معاملات هستیم. معاملات بازار سهام روز یکشنبه با افت ۰.۳ درصدی شاخص کل و رسیدن این نماگر به محدوده یک میلیون و ۹۷۶ هزار واحد پایان یافت. ارزش معاملات خرد (سهام، حق تقدم و صندوق‌های سهامی) روز یکشنبه به زحمت به ۴ هزار میلیارد تومان رسید که کمترین سطح از ۲۶ بهمن سال گذشته بود.

از سوی دیگر نباید از یاد برد که این ماه فصل مجامع است و هر سال شاهد رشد نقدینگی و افزایش سرمایه‌گذاری در بورس هستیم اما امسال تجربه تلخ اجازه این سرمایه‌گذاری‌ها را نداد و شرایط بازار سرمایه وخیم‌تر از گذشته شد. مساله اینجاست که همیشه مجامع برای سهامداران سودآور بود و برخی از سهامداران به صورت موقت برای شرکت در مجمع وارد آن می‌شوند و در نهایت با کسب سود از سهم خارج می‌شوند. اما مساله اساسی اینجاست که عدم اعتماد باعث شده که میزان ورود سهامداران به سهام موجود در بازار کاهش یابد، از سوی دیگر بسیاری از نمادها به علت مجامع بسته شده‌اند و همین موضوع گردش نقدینگی در بازار سرمایه را کاهش داده است.

محمدجواد بختیاران، کارشناس بازار سرمایه در خصوص مجامع نوشت: مهم‌ترین فاکتوری که سرمایه‌گذاران در فصل مجامع مورد توجه قرار می‌دهند، به موضوع DPS (سود نقدی سهام) شرکت‌ها باز می‌گردد. چشم‌انداز روشنی که در کنار این معیار می‌توان برای سهام متصور بود نیز حائز اهمیت است. با توجه به ثبات حاکم در بازار سرمایه، به احتمال بسیار پس از انتشار گزارش‌های ۳ ماهه تحرکاتی در برخی از صنایع به وقوع خواهد پیوست که روند مثبتی را بر بازار سرمایه خواهد گذاشت چرا که عمده شرکت‌ها عملیات و گزارش‌های ماهانه بسیار خوبی داشته‌اند. پس از ارایه و انتشار گزارش‌های سه ماهه صنایعی چون گروه فلزات، صنعت سیمان و قطعه‌سازی انتظار می‌رود روند بازار سرمایه و روند معاملات را در کوتاه‌مدت و پس از آن در بلندمدت مثبت کنند. در حوزه نرخ ارز در حال حاضر با چالش جدی مواجه نیستیم. در حوزه بازارهای جهانی اگر سیاست‌های انقباضی فدرال رزرو به اتمام برسد، طبعاً کامودیتی‌ها افزایش قیمت خواهند داشت. در بخش سیاستگذاری بازار پول نیز نکات حائز اهمیتی وجود دارد که باید مورد توجه قرار بگیرد. با توجه به ۳ پارامتر فوق، شرایط حاکم در بازار سهام چالشی نیست. احتمالاً پس از انتشار گزارش‌های ۳ ماهه از اول مردادماه سال جاری، تحرکاتی در برخی از صنایع به وقوع خواهد پیوست. در چنین شرایطی بعید به نظر می‌رسد افت چشمگیری را در بازار سهام تجربه کنیم. در ادامه احتمالاً یک اصلاح زمانی را تجربه خواهیم کرد تا وضعیت دلار، نرخ‌های جهانی، کلیت بازار پول و فضای کلان اقتصاد شفاف شود. افزایش شفافیت در چنین پارامترهایی می‌تواند چشم‌انداز صعودی بازار را تقویت کند. مهم‌ترین فاکتوری که سرمایه‌گذاران در فصل مجامع مورد توجه قرار می‌دهند، به موضوع DPS (سود نقدی سهام) شرکت‌ها باز می‌گردد. چشم‌انداز روشنی که در کنار این معیار می‌توان برای سهام متصور بود نیز حائز اهمیت است. دو فاکتور اساسی چون موضوع DPS و چشم‌انداز صنایع برای ما بسیار مهم است.

بازار از دریچه معاملات

در معاملات دومین روز کاری هفته یعنی یکشنبه اول مرداد ماه، شاخص کل بورس تهران ریزش کرد و در پایان معاملات، شاخص کل ۶ هزار و ۱۸۹ واحد معادل ۰،۳۱ درصد نسبت به روز کاری گذشته پایین‌تر ایستاد و به سطح یک میلیون و ۹۷۶ هزار و ۹۴۴ واحد رسید. شاخص کل هم وزن بورس نیز با افزایش ۲ هزار و ۶۰ واحدی در رقم ۷۰۲ هزار واحدی ایستاد.

شاخص کل فرابورس نیز با رشد ۸۶ واحدی به رقم ۲۶ هزار و ۴۳۶ واحد رسید. همچنین شاخص هم وزن فرابورس با افزایش ۷۵۹ واحد به سطح ۱۲۸ هزار و ۱۹۷ واحد رسید. روز یکشنبه خالص تغییر مالکیت حقوقی به حقیقی بازار سهام برای سومین روز متوالی منفی شد و ۱۸۵ میلیارد تومان پول حقیقی از بازار سهام خارج شد.

طی دومین روز کاری هفته ارزش معاملات کل بازار سهام به ۶ هزار و ۹۰۳ میلیارد تومان رسید. ارزش معاملات اوراق بدهی در بازار ثانویه ۲۳۴ میلیارد تومان بود که ۳ درصد از ارزش کل معاملات بازار را در این روز شامل می‌شود. ارزش معاملات خرد نیز با کاهش ۹ درصدی به نسبت روز معاملاتی قبل به رقم ۳ هزار و ۹۳۷ میلیارد تومان رسید که کمترین رقم در ۵ ماه اخیر است. همچنین در معاملات این روز نماد شتران بیشترین ارزش معاملات بازار سهام را به خود اختصاص داد که ارزش معاملات آن ۱۶۰ میلیارد تومان بود. پس از شتران، شبریز بیشترین ارزش معاملات را داشت و شبندر رتبه سوم بیشترین ارزش معاملات را به خود اختصاص داد و پس از آن، دو نماد رمپنا و دی در رتبه‌های بعدی بیشترین ارزش معاملات قرار گرفتند.

در حجم معاملات نیز سهام شتران با تعداد یک میلیارد سهم در صدر قرار گرفته است. دی در رتبه دوم بیشترین حجم معاملات بازار قرار گرفت و رتبه سوم به خساپا تعلق داشت. دو نماد شستا و کرمان نیز در رتبه‌های بعدی بیشترین حجم معاملات بازار قرار داشتند. در معاملات یکشنبه، ۵۸ نماد صف خرید داشتند و ۷۰ نماد با صف فروش مواجه بودند. مجموع ارزش صف‌های خرید با رشد ۲۷ درصدی نسبت به روز کاری قبل به ۳۸۷ میلیارد تومان افزایش یافت و مجموع ارزش صف‌های فروش نیز با کاهش ۶۶ درصدی به ۲۸۵ میلیارد تومان رسید.

صادرات برق بخش خصوصی از طریق بورس انرژی

علی‌اکبر محرابیان وزیر نیرو، آسیب ارزان بودن بهای انرژی در کشور را متوجه مصرف کننده دانست و گفت: مردم دوست دارند از آب مناسب و برق پایدار بهره ببرند و این زمانی امکانپذیر است که صنعت آب و برق اقتصادی شده و سرمایه‌گذاران به آن توجه کنند.

محرابیان درباره راهکار وزارت نیرو برای مدیریت مصرف برق در فصل تابستان سال جاری گفت: یکی از مهم‌ترین اقدامات وزارت نیرو پس از شروع به کار دولت سیزدهم ایجاد برنامه جامع برای توسعه، جوان سازی و هوشمندسازی صنعت برق بود که هم اکنون این برنامه تهیه و تصویب شده است. او در همین باره افزود: در این برنامه چند محور مهم وجود دارد که شامل توسعه صنعت نیروگاهی و تنوع بخشی به سبد نیروگاهی است. از طریق توسعه صنعت نیروگاهی می‌توانیم سال به سال ناترازی و تنگناهای تأمین برق را کاهش دهیم و در تنوع بخشی به سبد نیروگاهی می‌توانیم بار تولید برق را از نیروگاه‌های حرارتی کم کرده و نیروگاه‌های جدید با توجه به شرایط اقلیمی احداث کنیم که این نیروگاه‌ها را نیز توسعه دهیم. محرابیان گفت: مهم‌ترین اقدامی که وزارت نیرو در این راستا انجام داده است توجه ویژه به نیروگاه‌های تجدید پذیر است که شامل نیروگاه‌های خورشیدی، بادی برق آبی می‌شود. وزیر نیرو با اشاره به نقش بخش خصوصی در فرآیند تامین برق اظهار داشت: محور توسعه نیروگاه‌ها بخش خصوصی است و دولت کمترین سرمایه‌گذاری و حضور را در این بخش دارد، حضور دولت در توسعه نیروگاه‌ها در حد ضرورت‌ها است و زمانی که بخش خصوصی تمایلی به مشارکت ندارد دولت وارد توسعه نیروگاهی می‌شود.

او اضافه کرد: به عنوان مثال در بخش تأمین برق صنایع طبق توافقی که با صنایع شد که البته این موضوع به قانون نیز تبدیل شده است، توسعه نیروگاه‌ها توسط صنایع و بخش خصوصی انجام می‌شود. یعنی دولت هیچ دخالتی در این موضوع ندارد و سرمایه‌گذار به صورت ۱۰۰ درصد بخش خصوصی است. ضمن آنکه حضور ما در در نیروگاه‌های تجدید پذیر صفر است و هیچ نیروگاه دولتی تجدید پذیری وجود ندارد.

محرابیان اظهار داشت: حتی نیروگاه‌هایی که زیر نظر وزارت نیرو در حال توسعه هستند نیز باید توسعه خود را توسط بخش خصوصی انجام دهند. وزارت نیرو قطعاً مقرراتی را وضع می‌کند که در ادامه توسعه نیروگاهی حضور بخش خصوصی پررنگ‌تر و با انگیزه بیشتری باشد. به عنوان مثال نزدیک به ۲۰ سال است که بخش خصوصی فعال در کشور تقاضای صادرات برق دارد که هیچگاه اجابت نشده است، اما به زودی دستور العملی از سوی وزارت نیرو صادر می‌شود که بر اساس آن بخش خصوصی می‌تواند برای صادرات برق در بخش تجدید پذیر اقدام کند. وزیر نیرو ادامه داد: به عبارتی نیروگاه‌هایی که تولید برق تجدید پذیر دارند یا از بستر موجود که در اختیار وزارت نیرو و دولت است، استفاده کرده و صادرات برق داشته باشند و یا حتی الگوهای اختصاصی صادراتی ایجاد کنند می‌توانند بدون هیچ محدودیتی برق خود را صادر کرده و ۴ ماه برق تولیدی خود را به صورت رقابتی در داخل بفروشند.

او گفت: لازم به ذکر است ایجاد تابلوی برق سبز در بورس انرژی نیز خبر خوب برای نیروگاه‌های تجدید پذیر در ماه‌های اخیر بود که فضای رقابتی ایجاد کرد و تولید کنندگان برق تجدید پذیر می‌توانند برق خود را به صورت نقد به مصرف کننده بفروشند که خوشبختانه استقبال بسیار مناسبی نیز از آن صورت گرفته است.

محرابیان در همین رابطه اضافه کرد: در این دستور العمل صادراتی پیش بینی شده که ۸ ماه در سال صادرات برق وجود داشته باشد و ۴ ماه برق را از طریق تابلوی سبز به خریداران داخلی می‌فروشند. چنین امری باعث می‌شود که ناترازی برق در ۴ ماه کاهش پیدا کند و هم در ۸ ماه دیگر سال برق را با نرخ‌های خوب به فروش برسانند. او در مورد تفاوت نرخ رقابتی با نرخ معمول نیز اعلام کرد: نرخ رقابتی در بورس تعیین می‌شود و بر اساس عرضه و تقاضا است و در زمان به تعادل رسیدن عرضه و تقاضا تعیین می‌شود، به عنوان مثال در نیروگاه‌های تجدید پذیر قانون دانش بنیان‌ها در صنعت برق وجود دارد که بر اساس این قانون پیش بینی شده است از سال ۱۴۰۲ یک درصد برق صنایع از محل برق تجدید پذیر تأمین شود. در این قانون آمده است دو روش برای تأمین برق صنایع وجود دارد، یکی احداث نیروگاه‌های تجدید پذیر توسط صنایع و تأمین یک درصدی برق مورد نیاز کشور توسط آنها که هر سال یک درصد به آن افزوده می‌شود تا به ۵ درصد برسد. این کار به این دلیل است تا بخش صنعت برق بیشتری را از محل نیروگاه‌های تجدید پذیر تأمین کند. وزیر نیرو در ادامه سخنان خود در ارتباط با تفاوت اهمیت صادرات برق و صادرات گاز گفت: بازار گاز و برق متفاوت از یکدیگر است و به عوامل متعددی مانند بازار مقصد و معامله‌ای که انجام می‌شود بستگی دارد. ممکن است یک بازار به گاز نیاز داشته باشد و بازار دیگر به برق، تقاضا تعیین کننده قیمت است. اگر تقاضا کم باشد نرخ پایین می‌آید که اقتصادی نیست به همین دلیل نمی‌توان یک حکم واحد داد. به عنوان مثال، فرش در تمامی بازارها سود آور است؟ طبیعتاً خیر در یک بازار بسیار سودآور است و در بازار دیگر ممکن است فروش معمولی داشته باشد و حتی در بازاری هم صرفه اقتصادی نداشته باشد، انرژی هم به همین منوال است. وی در مورد اهمیت تبادلات برقی با کشورهای همسایه نیز بیان کرد: این کار موجب توسعه شبکه برق خواهد شد و این شبکه به کل کشورهای منطقه متصل می‌شود که از یک سو باعث پایداری شبکه خواهد شد و از دیگر سو برق کشور به شدت اقتصادی می‌شود. زیرا مواقعی که برق مشتری داخلی دارد آن را با نرخ بهتری می‌فروشیم زمانی که برق مازاد داریم آن را با قیمت مناسب صادر خواهیم کرد. محرابیان در همین باره ادامه داد: به این اعداد توجه کنید، برقی که امسال در زمان پیک مصرف کردیم ۷۲ هزار و ۵۰۰ مگاوات بوده است که این مقدار در زمستان نزدیک به ۳۰ تا ۳۵ هزار مگاوات است بنابراین برای تابستان باید ۷۲ هزار و ۵۰۰ مگاوات تولید داشته باشیم و در زمستان نزدیک به ۳۰ هزار مگاوات و اگر این میزان برق تولید شود نیروگاه باید خاموش شود که از نظر اقتصادی به صرفه نیست. زیرا نیروگاهی ساخته شده و باید ۸ ماه تعطیل باشد. اما در صورتی که به کشورهای همسایه اتصال پیدا کنیم هر زمان برق مازادی وجود داشته باشد امکان صادرات آن نیز وجود دارد. نکته جالب توجه آنکه همه کشورها رژیم مصرف یکسانی با کشور ما ندارند. وزیر نیرو گفت: زمانی که مادر پیک تابستان بیشترین میزان مصرف را داریم کشوری نظیر روسیه مازاد تولید دارد. زیرا پیک مصرف آن کشور در زمستان است. به عبارتی با اتصال شبکه برق ما به روسیه تابستان به راحتی برق مازاد آنها را با قیمت ارزان خریداری می‌کنیم و زمستان که برق مازاد داریم و کشور روسیه نیاز بیشتری به برق دارد، برق مازاد ما را دریافت می‌کند.

وی در مورد تفاوت تعرفه صادراتی و وارداتی برق توضیح داد: نرخ ترانزیت زمانی که برق را از نقطه‌ای به نقطه دیگری منتقل می‌کند، سرمایه‌گذاری برای زیرساخت‌های آن باید انجام شده باشد، اما نرخ‌هایی برای عبور این جریان وجود دارد که آنها، نرخ‌هایی نیست که صادرات را تحت تأثیر قرار داده و توجیه ناپذیر کند. نوع تعامل دو کشور، فاصله دو کشور و مواردی از این دست موجب تغییر نرخ خواهد شد.

محرابیان پیرامون قراردادهای برقی ایران با دیگر کشورها گفت: برق مانند گاز نیاز به سرمایه‌گذاری‌های کلان و بهره‌وری طولانی مدت ندارد به همین دلیل قراردادهای که اکنون در حوزه برق وجود دارد، قرار دادهای ۵ ساله و پارت به پارت است. پارت به پارت به این معنا است که حجم صادرات و یا واردات برق مشخص است و بازه زمانی مشخص یک ماهه یا سه ماهه دارد.

وی ادامه داد: برخی از کشورهای منطقه برق را از طریق بورس خرید و فروش می‌کنند و نرخ برق در ماه‌ها و روزهای مختلف و در ساعت‌های مختلف متفاوت است. در مدتی از شبانه‌روز که اوج مصرف است، قیمت برق ممکن است به ۱۸ سنت برسد و در ساعاتی که اوج مصرف نیست ممکن است قیمت به ۱ سنت برسد. به همین دلیل قراردادهای پارت به پارت و با قیمت‌های متفاوت منعقد می‌شود و بخش خصوصی به راحتی می‌تواند به این بخش ورود پیدا کند. محرابیان در همین باره بیان کرد: با اغلب کشورهای همسایه ارتباط الکتریکی داریم. کشورهایی نظیر ارمنستان، ترکیه، عراق، افغانستان، آذربایجان، ترکمنستان و روسیه همچنین با کشور قطر در مرحله مطالعات اجرای پروژه قرار داریم. برای مدت کوتاهی با روسیه سنکرون داشتیم و اکنون در حال مذاکره هستیم که این ارتباط از دو مسیر برقرار شود. همچنین باید در نظر داشت که روسیه برای ما بازار مهمی است، زیرا پیک مصرف‌های متفاوتی با یکدیگر داریم. وی در بخش دیگری از سخنان خود در ارتباط با اهمیت نوسازی زیرساخت‌های آب و برق کشور گفت: شبکه برق هر کشوری مانند بدن یک انسان است که روزانه میلیون‌ها سلول می‌میرند و به جای آن سلول جدید تولید می‌شود. به همین دلیل باید اجزای پیر را به سرعت نوسازی کنیم. متأسفانه در سال‌های اخیر سرمایه‌گذاری در این بخش کاهش پیدا کرده است و بخش‌هایی که فرسوده شدند، نوسازی نشدند.

بازار سرمایه

لغو مجمع بیمه تجارت نو با دستور قضایی

مجمع عمومی سهام‌داران بیمه تجارت نو که قرار بود اول مرداد ۴۰۲ برگزار شود، با دستور قضایی لغو شد. در اطلاعیه دعوت سهام‌داران به مجمع عمومی عادی به‌طور فوق‌العاده، دستور کار اصلی صاحبان سهام این شرکت بیمه‌ای، انتخاب اعضای هیات مدیره عنوان شده بود اما چهره‌های معرفی‌شده از سوی سهامداران خرد بیمه تجارت نو مورد تایید بیمه مرکزی قرار نگرفته بودند.

قاضی یکی از شعب مجتمع عدالت تهران، با این استدلال که به نظر می‌رسد اعضای هیات مدیره از قبل معلوم هستند که نافی حقوق سهامداران خرد است، دستور لغو مجمع عمومی سهامداران بیمه تجارت نو را صادر کرد.

قانون برای حمایت از سهامداران خرد به آنان اجازه داده است نمایندگانی از میان خود را برای حضور در هیات مدیره شرکت‌ها انتخاب کنند اما گزارش‌های متعددی وجود دارد که نشان می‌دهد شرکت‌هایی که سهامدار بزرگ دولتی دارند، مایل به اجرای این قانون نیستند و از هر طریق تلاش می‌کنند نمایندگان خود یا مورد اعتماد خود را بر صندلی‌های هیات‌مدیره بنشانند. ضمن اینکه حتی سهامداران بزرگ اما غیردولتی چنین شرکت‌هایی اغلب دچار چالش اداره شرکت‌های خود می‌شوند.

بیمه تجارت نو در مرداد سال گذشته، فراخوان دعوت از افراد برای حضور در هیات مدیره را منتشر کرد و متعاقب آن کسانی برای حضور در هیات مدیره اعلام آمادگی کردند اما با کارشکنی سهام‌دار دولتی این شرکت بیمه‌ای مواجه شدند. این نکته در اطلاعیه بیمه تجارت نو درباره دستور قضایی لغو مجمع هم به نوعی مورد اشاره قرار گرفته است: «لازم به اشاره است که مدیرعامل شرکت بیمه تجارت نو مکاتباتِ متعددی را قبل از انتشار این آگهی با نهاد ناظر به‌عمل آورده و در آنها عواقبِ عدمِ دعوت از معرفی‌شدگان برای مصاحبه و متعاقباً عدمِ اعلام صلاحیتِ احتمالی سایرِ داوطلبانِ عضویت در هیأتِ مدیره (غیر از هفت فردِ تأییدشده) را متذکر شده است.»

این اطلاعیه اذعان دارد که از میان افراد معرفی‌شده به بیمه مرکزی برای تایید صلاحیت، تنها ۷ نفر مورد پذیرش قرار گرفته‌اند. برخی رسانه‌ها در پوشش خبر لغو مجمع عمومی سهامداران بیمه تجارت نو این دستور قضایی را ناکامی وزارت اقتصاد و بیمه مرکزی برای دخالت در کار سهامداران تعبیر کرده‌اند. در فرازی از حکم قاضی آمده «چند نفر از اشخاصی که در لیست انتخابات مجمع حضور دارند، در هیات مدیره شرکت‌های دیگر هم فعالیت می‌کنند و با توجه به دریافت تاییدیه بیمه مرکزی، «در صورت برگزاری مجمع یقینا عضو هیات مدیره بیمه تجارت نو خواهند شد.» قاضی این انتخاب از پیش تعیین شده را موجب ضرر و زیان به سهامداران دانسته است. بیمه تجارت نو با نماد «بنو» روی تابلوی بورس تهران درج شده و در ۳ ماه اخیر بازدهی منفی ۱۷ درصدی داشته است.

حفظ حقوق سهامداران؛ هدف دستورالعمل حاکمیت شرکتی

رضا عیوضلو عضو هیات مدیره سازمان بورس در نخستین برنامه آموزشی حاکمیت شرکتی ناشران، اظهار کرد: شاید بتوان گفت بخشی از مشکلاتی که در شرکت‌های پذیرفته شده در سازمان بورس داریم مربوط به عدم اجرای درست دستورالعمل حاکمیت شرکتی است، دستورالعمل حاکمیت شرکتی پاییز سال ۱۴۰۱ به تصویب هیات مدیره سازمان بورس رسید و به شرکت‌ها ابلاغ شد.

وی تصریح کرد: دستورالعمل حاکمیت شرکتی در اصل به منظور حمایت از حقوق سرمایه‌گذاران و بازار شفاف و منصفانه به تصویب رسید

عیوض‌لو اضافه کرد: حق سرمایه‌گذار این است که به‌طور کامل از اطلاعات با اهمیت و تاثیر گذار بر وضعیت شرکت‌ها آگاه باشد، مدیران شرکت‌ها می‌بایست با سهامداران صادق باشند.

عضو هیات مدیره سازمان بورس گفت: برای حفظ حقوق سهامداران، باید وضعیت شرکت پیش‌بینی‌پذیر باشد؛ زیرا سرمایه‌گذار باید بتواند سود آینده شرکت را پیش‌بینی کند. عضو هیات مدیره سازمان بورس ادامه داد: اگر متغییرهای تأثیر گذار بر درآمد و بهای تمام شده شرکت‌ها قابل پیش‌بینی نباشد، سرمایه‌گذار نمی‌تواند وضعیت سهام و قیمت دارایی‌های خود را پیش‌بینی کند. یکی از مهم‌ترین حقوق سرمایه‌گذاران این است که منافع آنها بر گروه دیگر ترجیح داده نشود و عدالت برقرار شود. عضو هیات مدیره سازمان بورس تاکید کرد: دستورالعمل حاکمیت شرکتی بر اساس حفظ حق سرمایه‌گذاران بنا شده است، شرکت‌ها می‌بایست مقررات را رعایت کنند و مدیران این مسائل را با اعضای هیات مدیره خود در میان بگذارند. وی ادامه داد: صاحبان و مدیران صنایع باید به این نکته توجه کنند که رعایت اصول حاکمیت شرکتی تنها راه سرمایه‌گذاری پایدار و بقای آنها به عنوان یک ثروت بین نسلی است.

عیوضلو گفت: در دستورالعمل جدید که اصلاحاتی روی آن صورت گرفته فصل مفصلی برای پایداری در نظر گرفته شده است، با توجه به اتفاقاتی که در قیمت‌گذاری حوزه انرژی صورت در حال شکل گیری است، فصل مذکور بیش از پیش مورد اهمیت قرار می‌گیرد.

وی همچنین بیان کرد: شرکت‌ها می‌بایست به مساله بهره‌وری توجه ویژه کنند، زیرا اکنون زمان پرداختن به تکنولوژی‌هایی است که می‌توانند به واسطه آن در بحث سرمایه صرفه جویی کنند.

در شهر

شناسایی ۹۳ ساختمان «پرخطر» در تهران

رییس کل دادگستری استان تهران گفت: ۳۵ هزار ساختمان در تهران از نظر ایمنی بازرسی شدند که در نتیجه آن ۹۳ ساختمان پرخطر شناسایی شد. به گزارش تسنیم، علی القاصی مهر، رییس کل دادگستری استان تهران از شناسایی ۹۳ ساختمان پرخطر در تهران خبر داد و اظهار کرد: این ساختمان‌ها پس از بازرسی و ارزیابی ایمنی ۳۵ هزار ساختمان شناسایی شدند. القاصی مهر گفت: در طی سال‌های گذشته هر از چند گاهی وقوع آتش‌سوزی‌های گسترده و مهیب یا ریزش یا انفجار ساختمان‌های تجاری، اداری، مسکونی قدیمی و فرسوده یا در حال ساخت عمدتاً در کلان‌شهر تهران و بعضاً در سایر شهرستان‌های کشور خبرساز بوده است که ساختمان پلاسکو، کلینیک سینا اطهر و متروپل آبادان از این دست موضوعات هستند. وی افزود: معمولاً پس از وقوع چنین حوادثی افکار عمومی رسانه‌ها و توجه مسوولان و متولیان امر معطوف به وضعیت ساختمان‌های ناایمن و رفع خطر در شهرهاست و دستوراتی صادر و اقداماتی مقطعی انجام و پس از آن مجدد به فراموشی سپرده می‌شود. رییس کل دادگستری استان تهران تصریح کرد: بر اساس دستورات و تأکیدات رییس قوه قضاییه مبنی بر توجه به حقوق عامه و پیشگیری از وقوع جرم و مطابق دستورات قضایی در استان تهران مطالبه رسانه‌ها و افکار عمومی موضوع شناسایی ساختمان‌های ناایمن در دستور کار شورای اسلامی شهر و شهرداری تهران قرار گرفت. القاصی مهر گفت: طرحی تحت عنوان طرح نظام بازرسی در شورای اسلامی شهر تهران به تصویب رسید که به موجب آن سازمان آتش‌نشانی و خدمات ایمنی شهرداری تهران مکلف شده است ساختمان‌های ناایمن در سطح شهر تهران را شناسایی و امور مربوط به رفع خطر ایمن‌سازی‌های آنها را پیگیری کند. رییس کل دادگستری استان تهران بیان کرد: بر اساس گزارش‌های دریافتی تاکنون از سوی سازمان آتش‌نشانی تعداد ۳۵ هزار ساختمان در تهران از این منظر مورد بازرسی و ارزیابی قرار گرفته است و تعداد ۹۳ ساختمان در وضعیت بسیار پرخطر و تعداد ۱۳ هزار و ۷۰۰ ساختمان نیز شناسایی و طبقه‌بندی شدند. وی افزود: در هر منطقه از شهرداری تهران کمیته‌ای تحت عنوان کمیته ایمنی متشکل از مسوولان ذی‌ربط در شهرداری به ریاست شهردار هر منطقه تشکیل و ساختمان‌های بسیار پرخطر در آن کمیته مطرح و مطابق با بند ۱۴ ماده ۵۵ قانون شهرداری در خصوص نحوه اقدام و مواجه با این ساختمان‌ها در آن کمیته اتخاذ تصمیم می‌شود. القاصی مهر اظهار کرد: در این کمیته متناسب با وضعیت بحرانی هر ساختمان تصمیمات و مصوباتی اتخاذ می‌شود که عمدتاً تصمیمات معطوف به اعمال محدودیت‌هایی از قبیل قطع برق یا گاز ساختمان یا قطع و تعطیلی آسانسور یا تخلیه مشاعات و انباری‌ها در طبقات به ویژه در ساختمان‌های تجاری یا حتی بعضاً پلمب و تعطیلی و تخلیه کامل ساختمان است. رییس کل دادگستری استان تهران ادامه داد: با توجه به لزوم حضور ماموران فراجا جهت تأمین امنیت در زمان اجرای تصمیمات مذکور، مراتب به دادستانی تهران اعلام و از سوی دادسرای عمومی و انقلاب تهران نیز دستورات قضایی صرفاً جهت حضور ماموران برای تأمین امنیت محل و جلوگیری از تمرد برابر ماموران شهرداری صادر می‌شود.

ایجاد ۵۷ نیروگاه خورشیدی در پایتخت

مدیر کل محیط زیست و توسعه پایدار شهرداری تهران ضمن بیان اینکه در ۵۷ نقطه از شهر تهران نیروگاه خورشیدی ایجاد شده است، از تصمیم برای ساخت نیروگاه‌های خورشیدی بزرگ‌مقیاس خبر داد. حلیا حسینی در گفت‌وگو با ایسنا درباره میزان نیروگاه‌های خورشیدی در تهران و برنامه اداره کل محیط زیست شهر تهران برای افزایش آنها اظهار کرد: در حال حاضر ما در ۵۷ نقطه از شهر تهران به تولی‌گری شهرداری تهران و اداره کل محیط زیست توسعه پایدار شهرداری تهران نیروگاه خورشیدی داریم که در مجموع ۱۰۲۴ کیلووات برق تولید می‌شود. این اقدامات پیرو اسناد بالادستی و مصوبه هیات وزیران است که شهرداری تهران و کلیه شهرداری‌ها را موظف کرده است ۲۰ درصد برق خود را از انرژی خورشیدی تامین کنند. وی افزود: در سال ۱۴۰۲ نیز این موضوع در دستور کار اداره کل محیط زیست توسعه پایدار شهرداری تهران قرار دارد. هدف اول اجرای پروژه‌های کوچک‌مقیاس برای احداث نیروگاه خورشیدی است که با توجه به امکانات سازمانی و بودجه در نظر گرفته شده برای ادارات محیط زیست مناطق ۲۲ گانه این پروژه در مناطق عملیاتی خواهد شد. با اجرای این پروژه تا پایان سال ۱۴۰۲ یک مگاوات دیگر نیز به تولید برق از انرژی خورشیدی اضافه می‌شود. مدیر کل محیط زیست و توسعه پایدار شهرداری تهران با بیان اینکه برای ساخت نیروگاه‌های بزرگ‌مقیاس در دو حوزه انرژی‌های تجدیدپذیر و خورشیدی در حال پیگیری از شهرداری تهران هستیم، گفت:: پس از پروژه‌های کوچک‌مقیاس تولید برق به کمک انرژی خورشیدی به دنبال احداث نیروگاه‌های بزرگ مقیاس هستیم. جلساتی در خصوص بهره‌مندی از حریم شهر تهران و اراضی منابع طبیعی با اداره کل منابع طبیعی و آبخیزداری کشور برگزار شد. با سازمان‌ها و شرکت‌های دیگر در سطح شهرداری تهران که زمین‌هایی مناسب برای پروژه‌های بزرگ‌مقیاس دارند نیز مذاکراتی انجام شده است و به دنبال سرمایه‌گذار هستیم تا با توجه به هزینه‌های پروژه‌های بزرگ‌مقیاس، سرمایه‌گذاران در انجام این کار مشارکت کنند تا با احداث نیروگاه برق و در اختیار «ساتبا» (سازمان انرژی‌های تجدیدپذیر و بهره‌وری انرژی برق) قرار دادن آن، هزینه‌ها با فروش برق تامین شود.

جزییات سقف جدید تسهیلات مسکن برای واحدهای ۲۵ ساله و بیشتر در تهران و سایر شهرها اعلام شد

تقلای وام مسکن در باتلاق تورم

مجید اعزازی |

اگرچه سقف وام خرید مسکن برای زوجین در تهران به ۸۰۰ میلیون تومان افزایش یافته است، اما این تسهیلات هزینه خرید ۱۳ تا ۱۶ متر از مساحت یک واحد مسکونی متوسط را پوشش می‌دهد. عددی که نه تنها قابل اعتنا نیست، بلکه بازپرداخت اقساط آن برای زوجین کارمند موجب مشکلات عدیده مالی و بلکه ناممکن است. بی‌گمان، مخاطب این وام، متقاضیان مصرفی و طبقه متوسط شهری نیستند، بلکه متقاضیان تبدیل به احسن کردن ملک هستند که در رده‌های مدیریتی دولتی یا خصوصی مشغول به کارند و می‌توانند همزمان از پس هزینه‌های تامین معاش و بازپرداخت اقساط این وام‌ها برآیند. به گزارش «تعادل»، با وجود حبس آمار تحولات بازار مسکن تهران و کشور از سوی بانک مرکزی و مرکز آمار ایران طی ۷ ماهه گذشته که برخلاف قوانین موجود کشور از جمله قانون حق دسترسی به اطلاعات ارزیابی می‌شود، بررسی‌ها نشان می‌دهد که متوسط قیمت هر متر مربع مسکن در شهر تهران دستکم ۶۰ میلیون تومان است. به این ترتیب، تسهیلات ۸۰۰ میلیون تومانی خرید آپارتمان برای زوجین تهرانی که بیشترین میزان سقف جدید تسهیلات مسکن به شمار می‌رود، فقط هزینه خرید ۱۳ متر مربع واحد مسکونی را پوشش می‌دهد. اگر فرض کنیم، قیمت خانه‌ای متری ۵۰ میلیون تومان باشد، این پوشش دهی به ۱۶ متر افزایش می‌یابد. این گزارش حاکی است، در حالی در خردادماه سال جاری خبر افزایش سقف تسهیلات خرید مسکن از سوی مسوولان وزارت راه و شهرسازی رسانه‌ای شد، دیروز مسوولان بانک مسکن جزییات افزایش تسهیلات خرید مسکن انفرادی، زوجین و جعاله از محل اوراق گواهی حق تقدم استفاده از تسهیلات مسکن (اوراق ممتاز) که به تازگی ابلاغ شده را اعلام کردند. به گزارش «تعادل»، در پی جهش‌های تورمی دهه‌های اخیر و به ویژه در دهه ۱۳۹۰، توان مالی خانوار به‌شدت آسیب دیده و معجزه پس انداز از میان رفته است، همزمان درآمدهای کارگران و کارکنان دولتی و غیردولتی در کوره تورم ذوب شده و در مقابل، مسکن به عنوان کالایی سرمایه‌ای و غیرقابل تجارت، همچون اسفنج، بخش قابل توجهی از تورم موجود در جامعه را در خود جذب کرده و به عبارت دیگر، به پناهگاه امنی برای محافظت از نقدینگی در برابر تورم تبدیل شده است. در چنین شرایطی، طول دوره دسترسی به مسکن برای حقوق‌بگیران به ۹۰ تا ۱۲۰ سال افزایش یافته است.

اثر متغیر عمر بنا در میزان وام خرید مسکن

در این حال، آنگونه که ایلنا گزارش کرده است، تسهیلات خرید مسکن در تهران، برای املاکی که حداکثر تا ۲۵ سال عمر کرده‌اند به مبلغ ۴۰۰ میلیون تومان و برای املاکی که ۲۵ تا ۳۰ سال عمر دارند، به ۳۲۰ میلیون تومان افزایش پیدا کرد. همچنین تسهیلات خرید مسکن انفرادی در مراکز استان و شهرستان‌هایی که بیش از ۲۰۰ هزار نفر جمعیت دارند به مبلغ ۳۲۰ میلیون تومان برای املاک ۲۵ ساله و ۲۴۰ میلیون تومان برای املاک ۲۵ تا ۳۰ سال افزایش یافت. این تسهیلات در سایر مناطق به ترتیب برای املاک ۲۵ و ۲۵ تا ۳۰ سال، به مبلغ ۲۴۰ و ۱۶۰ میلیون تومان تغییر پیدا کرد. تسهیلات خرید مسکن برای زوجین نیز در تهران برای املاکی که حداکثر ۲۵ سال عمر دارند، ۸۰۰ میلیون تومان و برای املاکی که ۲۵ تا ۳۰ سال سن دارند، ۶۴۰ میلیون تومان شد. زوجینی که در مراکز استان و شهرستان‌های بالای ۲۰۰ هزار نفر جمعیت زندگی می‌کنند از این پس می‌توانند برای بناهای ۲۵ ساله ۶۴۰ میلیون تومان و برای بناهای ۲۵ تا ۳۰ ساله ۴۸۰ میلیون تومان تسهیلات دریافت کنند. این تسهیلات در سایر مناطق برای ساختمان‌های ۲۵ و ۲۵ تا ۳۰ ساله به ترتیب به مبالغ ۴۸۰ و ۳۲۰ میلیون تومان تغییر یافت. تسهیلات جعاله نیز بدون هیچ قید و شرطی در همه مناطق و برای همه املاک، ۱۶۰ میلیون تومان شد.

سود ۱.۸ میلیارد تومانی وام خرید مسکن

با بخشنامه بانک مرکزی متقاضیان وام جدید خرید مسکن می‌توانند اقساط را پلکانی پرداخت کنند که سود این وام ۱.۸ میلیارد تومان است. در بازپرداخت پلکانی اقساط وام ۸۰۰ میلیون تومانی در سال اول حدود ۱۴.۶ میلیون تومان و در ماه ۱۲ سال دوازدهم ۲۰ میلیون و ۲۵۹ هزار تومان خواهد بود. کل سود این وام در روش بازپرداخت پلکانی حدود یک میلیارد و ۶۹۲ میلیون تومان است. همچنین برای وام ۱۶۰ میلیون تومانی تعمیر نیز اقساط ماهانه در سال اول ۴ میلیون و ۲۵۹ هزار تومان و در سال پنجم ۴ میلیون و ۷۹۴ هزار تومان خواهد بود. کل سود این وام حدود ۱۱۱ میلیون تومان است. به این ترتیب سود وام ۹۶۰ میلیون تومانی در روش بازپرداخت پلکانی حدود ۱.۸ میلیارد تومان خواهد بود. در روش بازپرداخت تسهیلات ۸۰۰ میلیون تومانی سود وام حدود ۱.۵ میلیارد است که با احتساب سود وام تعمیر حدود ۱.۷ میلیارد تومان می‌شود.

نماینده مجلس نمی‌تواند قسط ۱۹ میلیونی بدهد

پیش از این، رحمت‌اله فیروزی، عضو کمیسیون عمران مجلس در این باره گفته بود: من به عنوان نماینده مجلس توان پرداخت قسط ۱۹ میلیون تومانی برای وام خرید مسکن را ندارم چه برسد به کارگر و کارمندی که صاحبخانه نیستند. فیروزی درباره اقساط ۱۹ میلیون تومانی وام ۹۶۰ میلیون تومانی خرید مسکن اظهار کرده بود: واقعیت این است که من به عنوان نماینده مجلس هم توان پرداخت قسط ۱۹ میلیون تومانی برای وام خرید مسکن را ندارم، چه برسد به کارگر و کارمندی که صاحبخانه نیستند. وی با تاکید بر اینکه مطمئن هستم کسی نمی‌تواند اقساط ۱۹ میلیون تومانی را پرداخت کند، ادامه داده بود: آنهایی که درباره طراحی مدل این تسهیلات و مبلغ اقساط آن تصمیم می‌گیرند باید توجه داشته باشند که با این شرایط خانوار چگونه از عهده پرداخت اقساط این وام‌ها برمی‌آیند. عضو کمیسیون عمران مجلس گفت: در حال حاضر میانگین حقوق کارمندان ۱۲ میلیون تومان است اما بسیاری از متقاضیان مسکن و اقشاری که صاحب خانه نیستند، از قشر کارگر هستند یا اینکه شغلی ندارند بنابراین دریافت این وام برای اغلب مردم نشدنی است. فیروزی تاکید کرده بود: دولت قانونی را تصویب کرده که امکان اجرای آن وجود ندارد. از سوی دیگر شاید چون دولت منابع ندارد، طرحی را مصوب می‌کند که به اجرا هم نرسد یعنی هرچند رقم وام را افزایش دادند اما مردم نمی‌توانند از آن استفاده کنند. وی افزوده بود: حتی زوجین هر دو کارمند باشند و حقوق ۲۵ میلیون تومانی دریافت کنند، نمی‌توانند قسط ۱۹ میلیون تومانی را پرداخت و با ۶ میلیون تومان زندگی کنند چراکه این خانواده در کنار هزینه اجاره‌بها باید مخارج دیگری را هم بپردازد. عضو کمیسیون عمران مجلس اظهار کرده بود: دولت وقتی برنامه‌ای را تصویب می‌کند باید این موضوع را در نظر بگیرد که آیا این برنامه امکان اجرا را دارد و عملیاتی می‌شود، صرف اینکه قانونی تصویب شود اما به اجرا نرسد، دستاوردی ندارد. ۶ ماه که از اجرای این برنامه بگذرد، مشخص می‌شود که میزان استقبال از این وام چقدر بوده است اما امیدواریم تصمیم‌گیران نگاه جامعی داشته باشند.

افزایش اختلاف طبقاتی با وام ۸۰۰ میلیونی

نادر قاضی‌پور نماینده ادوار مجلس نیز درباره وام ۸۰۰ میلیونی مسکن گفته بود: متأسفانه باعث ایجاد اختلاف فاحش طبقاتی شدیم. تعدادی غنی و اکثریت فقیر شدند. با این وضع تورم، کارمندان، نظامیان، فرهنگیان و کارگران نیز زیر خط فقر قرار گرفته‌اند چراکه حقوق آنها ۱۵ میلیون تومان بیشتر نیست. او افزوده بود: برای حقوق‌بگیران مقدور نیست که ۱۵ میلیون تومان هر ماه قسط وام مسکن ۸۰۰ میلیون تومانی را بدهند، مگر اینکه زن و شوهر هر دو کارمند و مدیر باشند که کمتر از ۱۰ درصد کارمندان و کارکنان چنین شرایطی را دارند. وی با بیان اینکه اکثریت قریب به اتفاق حقوق‌بگیران با وام ۸۰۰ میلیونی نمی‌توانند صاحب مسکن شوند، گفت امروز خرید خانه رویا شده است. البته دهک‌های بالای درآمدی توانایی خرید خانه دارند اما دهک‌های پایین درآمدی خیر. انتظار داشتیم در طرح نهضت ملی مسکن مقداری یارانه یا تخفیف برای حقوق‌بگیران در نظر می‌گرفتند اما اتفاق نیفتاد. این نماینده ادوار مجلس با بیان اینکه امروز وضع طوری شده است که سرمایه‌دار، سرمایه‌دارتر می‌شود و فقیر، فقیرتر می‌شود، اظهار کرده بود: با وام ۸۰۰ میلیونی اختلاف طبقاتی بیشتر می‌شود چراکه کمک می‌کند غنی‌ها غنی‌تر شوند.

امانی فساد ۲۰ هزار میلیارد تومانی در دوره قبل شهرداری را تکذیب کرد

قصه پرغصه سرمایه‌گذاری در پایتخت

گروه راه و شهرسازی |

در حالی که طی ماه‌های اخیر، در چند نوبت مسوولان شهرداری تهران از وجود فساد ۲۰ هزار میلیارد تومانی در دوره قبل مدیریت شهری پایتخت خبر داده بودند، دیروز اما ناصر امانی، عضو شورای شهر بار دیگر این مساله، از اعضای شورای شهر و مدیران شهرداری خواست تا روی پروژه‌های سرمایه‌گذاری شده در تهران، برچسب فساد نزنند. دیروز در پی استماع گزارش روند سرمایه‌گذاری در شهرداری تهران، ناصر امانی، عضو کمیسیون برنامه و بودجه شورای شهر با بیان اینکه سرمایه‌گذاری قصه پرغصه‌ای در کشور است، گفت: کاش چند تن از سرمایه‌گذاران به شورا دعوت می‌شدند تا به عنوان نماینده مردم با ما سخن بگویند تا راحت‌تر بتوانیم بگوییم که مشکلات سرمایه‌گذاری در کشور و شهرداری چیست. وی افزود: دوره قبل می‌خواستند پرونده‌سازی کنند و به مراجع قضایی پرونده‌هایی را دادند که در تمام این موارد شهرداری محکوم شد؛ تقاضای من این است که روی پروژه‌های سرمایه‌گذاری برچسب فساد نزنید. عضو کمیسیون برنامه و بودجه مجلس شورای اسلامی با اشاره به نامه خود به شهردار تهران با موضوع پرونده فساد ۲۰ هزار میلیارد تومانی در شهرداری، یادآور شد: موضوع فساد اشتباه در اینجا مطرح است؛ سرمایه‌گذار پیمانکار نیست شریک ماست. او می‌توانست در دیگر کشورها سرمایه‌گذاری کند اما دلش برای این شهر سوخته و وارد شده است. ما همایش سرمایه‌گذاری برگزار می‌کنیم اما گاه روی پروژه سرمایه‌گذاری که دوره قبل اتفاق افتاد نام فساد می‌گذاریم. وی با تأکید بر اینکه اگر یک ریال از پول مردم را نادیده بگیریم باید پاسخگو باشیم، گفت: ما هیچ چیزی جز زمین و صدور پروانه به سرمایه‌گذار نمی‌دهیم اما برعکس دنیا که حق همیشه با مشتری است، حق همیشه با ماست. امانی با بیان اینکه ورود سرمایه‌گذاران جدید به طرح‌ها و عدم اجرای طرح از سوی طرفین از مشکلات طرح‌های مشارکتی است، تأکید کرد: باید دیدگاه‌ها در این زمینه تغییر کند.

برنامه جذب ۸۵ هزار میلیارد تومان چیست؟

علی اصغر قائمی عضو کمیسیون عمران و حمل و نقل شورا نیز ضمن تقدیر از مدیرعامل سازمان سرمایه‌گذاری برای پیگیری جدی مشکلات حقوقی پروژه‌های مشارکتی، گفت: در برنامه چهارم توسعه در بحث منابع، ۸۵ هزار میلیارد تومان به جذب سرمایه‌گذار اختصاص یافته و پرسش من این است که برنامه سازمان سرمایه‌گذاری برای این موضوع چیست؟ وی با بیان اینکه متأسفانه در سایت سازمان اطلاعات مناسبی از فرصت‌های سرمایه‌گذاری برای سرمایه‌گذاران خارجی وجود ندارد و باید روند اصلاح شود، گفت: پیشنهاد بنده این است که دوره‌های استاندارد بین‌المللی برای مدیران برگزار شود تا زمان فرایندهای سازمان سرمایه‌گذاری به حداقل برسد. حبیب کاشانی خزانه‌دار شورای اسلامی شهر تهران هم با تأکید بر اینکه درست است که سازمان سرمایه‌گذاری داریم اما مناطق، سازمان‌ها و شرکت‌ها هریک به صورت جداگانه اقدام به سرمایه‌گذاری می‌کنند، یادآور شد: مدت زمان اجرای قرارداد و سهم طرفین و مواردی از این قبیل باید در قراردادها موجود باشد و اگر بر اساس آن افراد پاسخگوی اعمال غلط خود باشند، اتفاقات امروز را شاهد نخواهیم بود. وی افزود: مشارکت باید معنادار باشد؛ امروز در مشارکت چیزی به نام برنده و بازنده نداریم و باید برنده-برنده را شاهد باشیم تا برای طرفین به صرفه باشد. در پروژه الماس کریمخان اخیراً اعلام کرده‌اند که باید ۱۰ درصد پایانی ارقام را بپردازند و چه چیزی دست آنهاست که باید این رقم را پرداخت کنند؟ کاشانی تاکید کرد: اگر نگاه واحد شکل نگیرد، در سال بعد و بعدتر عده‌ای جای ما می‌نشینند و از مشکلات سخن می‌گویند؛ باید نقاط ضعف برطرف شود تا شاهد چنین اتفاقاتی نباشیم. سوده نجفی عضو هیات رییسه شورای اسلامی شهر تهران هم با تأکید بر اینکه نگاه به مردم و مشارکت‌های مردمی در اداره شهر در دنیا دیده می‌شود، گفت: این سازمان بیشتر به سمت سرمایه‌گذاران رفته و باید مردم را نیز وارد مشارکت کند و از سویی دیگر فرصت‌های سرمایه‌گذاری به صورت بر خط در اختیار شهروندان قرار بگیرد.

پروژه‌های بزرگ مقیاس در فهرست سرمایه‌گذاری

زهرا شمس احسان رییس کمیته اجتماعی شورای اسلامی شهر تهران ضمن تقدیر از مدیرعامل سازمان سرمایه‌گذاری شهرداری برای پیگیری امور، تأکید کرد: بوستان آزادگان از ابتدای این دوره مورد توجه ما بود و قرار بر این شد به عنوان یک طرح ویژه گردشگری با رویکرد مشارکتی اجرایی شود. این طرح از سال ۹۴ به دلیل مستهلک شدن تجهیزات تعطیل شده بود و امیدواریم تا پایان سال تعیین تکلیف شود. وی ادامه داد: انتظار بر این است که پروژه‌های بزرگ مقیاس، طرح‌های حوزه حمل و نقل و خدمات شهری و محیط زیست از جمله تأمین اتوبوس و مترو در لیست پروژه‌های سرمایه‌گذاری قرار بگیرد. شمس احسان با بیان اینکه مستندات مالی سرمایه‌گذاری تونل شهید متوسلیان باید به شورا ارایه شود، گفت: باید بخش حقوقی سازمان سرمایه‌گذاری با توجه به مشکلات این حوزه فعال باشد و از سوی دیگر پایگاه اطلاع‌رسانی فرصت‌های سرمایه‌گذاری این سازمان شکل بگیرد. در ادامه نرجس سلیمانی رییس کمیسیون نظارت و حقوقی شورای شهر تهران نیز با اشاره به بازدیدش از سازمان سرمایه‌گذاری شهرداری تهران تصریح کرد: واقعیت این است که این سازمان محل بهره‌برداری و بهره‌وری بهینه فرصت‌های مشترک بین شهر و شهروندان از مسیر شهرداری است اما مسائل حقوقی دچار ضعف‌ها و چالش‌هاست. به‌طوری که دعاوی علیه سازمان در دستگاه قضایی را شاهد هستیم و این بخش باید تقویت شود. وی افزود: عدم وجود تعامل بین سازمان و بخش‌های مختلف از جمله مناطق، سازمان‌ها و شرکت‌ها از دیگر چالش‌های موجود در این زمینه است و از سویی دیگر عدم شناخت درست سرمایه‌گذاران را نیز شاهد هستیم. سیداحمد علوی رییس کمیته گردشگری نیز با اشاره به برگزاری جلسه‌ای با دست‌اندرکاران طرح‌های مشارکتی، گفت: نمی‌توان یک شبه بسته‌ای را ارایه کرد و از آنها خواست وارد مشارکت شوند و انتظار داشت که مردم جرأت سرمایه‌گذاری داشته باشند. وی با بیان اینکه یکی از مواردی که ترک فعلش ضرر مالی زیادی به تهران زد، پرونده‌هایی بود که در سازمان مشارکت‌ها جمع‌بندی نشد و اکنون در دعاوی حقوقی برای هر پرونده رقم تأخیر از ما خواهند گرفت، تصریح کرد: برای مثال تنها برای یک طرح ۲۷۰ میلیارد تومان تأخیر در دادگاه در نظر گرفته شده بود. علوی با تأکید بر اینکه مردم وقتی اعتماد خواهند کرد که در قراردادها صرفاً منافع شهرداری دیده نشود و منافع سرمایه‌گذار نیز مورد توجه باشد، افزود: پیشنهاد اصلاح مفاد ماده ۲۶ باید سریعتر بررسی شود تا سرمایه‌گذاران متضرر نشوند. ما برای اداره این شهر به مشارکت مردم نیاز داریم و سرمایه‌گذاران باید وارد شوند. گزارش ارایه شده نشان داد که روند در سازمان سرمایه‌گذاری مثبت است و امیدواریم تداوم داشته باشد.

ایرانشهر

فاصله نجومی متوسط عمر ساختمان در ایران و جهان

رییس سازمان نظام مهندسی ساختمان کشوری با بیان اینکه متوسط عمر ساختمان در ایران به ۳۰ تا ۴۰ سال رسیده اظهار کرد: این در حالی است که در دنیا این عدد بین ۷۵ تا ۱۰۰ سال است. به گزارش ایلنا، حمزه شکیب در یک نشست خبری با بیان اینکه در حال حاضر سازمان نظام مهندسی ۶۰۰ هزار عضو دارد، اظهار کرد: سازمان نظام مهندسی از سال ۷۵ فعالیت خود را آغاز کرد و این مجموعه علاوه بر هیات‌مدیره دو رکن بازرسی و انتظامی دارد و حال حاضر ۳۸۴ عضو هیات‌مدیره در سراسر کشور در این سازمان مشغول به کار هستند و از هر استان یک نماینده در شورای مرکزی حضور دارد. وی با بیان اینکه سازمان نظام مهندسی ساختمان روی ساختمان‌های دولتی نظارت ندارد و تمرکز آن بر روی ساخت و سازهای بخش خصوصی است، ادامه داد: طبق گزارش‌ها هر خانواده ایرانی ۴۵ درصد از درآمد خود را صرف مسکن می‌کند و عملا استفاده بهینه این سرمایه‌گذاری به خلاقیت اعضای سازمان نظام مهندسی ساختمان بر می‌گردد تا عمر ساختمان افزایش پیدا کند و در برابر سوانح مقاوم باشد البته نهادهای دیگری مانند شهرداری و وزارت صمت در این موضوعات نقش آفرین هستند اما سازمان نظام مهندسی نقش کلیدی دارد. رییس سازمان نظام مهندسی ساختمان کشور تاکید کرد: در مقاطعی افراد علمی در آنی سازمان حضور داشتند اما با توجه به چرخه سنگین مالی در این حوزه، رقابت انتخاباتی بیشتر شد. وی افزود: از سال ۹۲ تغییراتی در سازمان‌های نظام مهندسی ایجاد شد و مالکان را مکلف کردند تا برای انتخاب مهندس ناظر پولی را به سازمان نظام مهندسی واریز کنند از این تغییراتی در این سازمان را شاهد بودیم اما در این دوره به بحث ارتقای ساخت و ساز ورود جدی کردیم و موضوع مهم دیگر ورود به شفافیت در سازمان نظام مهندسی بوده و از این رو سامانه یکپارچه برای دسترسی ۳۱ استان ایجاد کردیم که تمام استان‌ها به یک نرم‌افزار واحد استفاده کنند و دیگر بساط نرم‌افزارهای متعدد استانی جمع شود. شکیب با اشاره به مقاومت مسکن مهر اظهار کرد: دیدیم که مسکن مهر در زلزله کرمانشاه خوب جواب داد و سقف واحدهای مسکن مهر نریخت و کسی در این ساختمان‌ها کشته نشد اما تا ۷۰ درصد ساختمان از لحاظ دیوارها و تاسیسات دیگر قابل استفاده نبود و هزینه‌ای برای حاکمیت برای بازسازی ایجاد کرد. رییس سازمان نظام مهندسی کشور با بیان اینکه کشورهای توسعه‌یافته و در حال توسعه به دنبال کاهش خسارت‌ها در برابر سوانح طبیعی از جمله زلزله هستند، ادامه داد: واقعیت این است که اگر زلزله‌ای رخ دهد دیگر دولت‌ها امکان تامین خسارت‌ها را ندارند از این رو به دنبال کاهش هر چه بیشتر خسارت‌ها هستند. سازمان نظام مهندسی هم در ایران با دولت در حال مذاکره است که در ساخت نهضت ملی مسکن مقررات ایمنی در برابر سوانح طبیعی به اجرا برسد.

ادامه از صفحه اول

علت ریزش بازار چیست؟

اگر دقت کنیم چندی پیش کمیسیون اقتصادی مجلس نیز صحبت کردند و اتفاقی رخ نداد. بعضی از انتظارات را از رییس سازمان بورس داریم در صورتی که رییس سازمان چه جایگاهی در سیاست‌گذاری کلان دارد؟ انتقادهای مربوط به سازمان بورس بحث جدایی است؛ ولی چقدر این موضوعات در اختیار آقای عشقی است و چقدر رفتن یا استعفا دادن در بازار تاثیر دارد را باید درست بررسی کرد و باید به صورت منطقی بر روی عملکرد ایشان بررسی داشته باشیم.

آگهی آراء هیات حل اختلاف موضوع ماده یک قانون تعیین تکلیف وضعیت ثبتی اراضی و ساختمان های فاقد سند رسمی

در اجرای ماده ۳ قانون و ماده ۱۳ آئین نامه اجرایی قانون یاد شده اسامی افرادی که اسناد عادی یا رسمی آنان در هیات مستقر در اداره ثبت اسناد و املاک بجنورد مورد رسیدگی و تائید قرار گرفته جهت اطلاع عموم در دونوبت به فاصله ۱۵روز در دو نشـریه آگهی های ثبتی (کثیرالانتشار و محلی) به شرح ذیل اگهی می گردد:
بخش دو بجنورد پلاک ۹۳_اصلی اراضی ازون بیجه
۱-ششدانگ یک قطعه زمین مزروعی در قسمتی از پلاک شماره ۹۳اصلی فوق به مساحت ۱۷۴۴۰.۹۶ مترمربع ابتیاعی آقای عباسقلی قدرتی از محل مالکیت رسمی غلامحسین عباسی برابر رای شماره ۱۴۶۴_۱۴۰۲ مورخ ۱۴۰۲/۰۴/۰۷_کلاسه ۰۴۸۵_۱۴۰۱
لذا بدین وسیله به فروشندگان و مالکین مشاعی و اشخاص ذینفع در آرای اعلام شده ابلاغ می گردد چنانچه اعتراضی دارند باید از تاریخ انتشار آگهی و در روستاها از تاریخ الصاق در محل تا دوماه اعتراض خود را به اداره ثبت محل وقوع ملک تسلیم و رسید اخذ نمایند معترضین باید ظرف یک ماه از تاریخ تسلیم اعتراض مبادرت به تقدیم دادخواست به دادگاه عمومی محل نمایند و گواهی تقدیم دادخواست به اداره ثبت محل تحویل دهند در صورتی که اعتراض در مهلت قانونی واصل نگردد یا معترض گواهی تقدیم دادخواست به دادگاه عمومی محل ارائه ننماید اداره ثبت مبادرت به صدور سند خواهد نمود ضمنا صدور سند مالکیت مانع از مراجعه متضرر به دادگاه نخواهد بود. شناسه آگهی: ۱۵۲۲۸۷۸
تاریخ انتشار نوبت اول: ۱۴۰۲/۰۴/۱۷
تاریخ انتشار نوبت دوم: ۱۴۰۲/۰۵/۰۲
اکبر اقبالی_رییس ثبت اسناد و املاک منطقه یک بجنورد

آگهی موضوع ماده۳قانون وماده ۱۳ آئین نامه قانون تعیین تکلیف وضعیت ثبتی اراضی و ساختمان های فاقد سند رسمی

برابر رای شـماره ۱۴۰۲۶۰۳۱۷۱۲۶۰۰۰۲۱۴هیـات اول /دوم موضوع قانون تعیین تکلیف وضعیت ثبتی اراضی وساختمان های فاقدسند رسمی مستقر در واحد ثبتی حـوزه ثبت ملک حوزه ثبت ملک بـاوی تصرفات مالکانه و بلامعارض متقاضی آقای /خانم مهدی عطائی فرزند خلف بشماره شناسنامه ۳ صادره از... در یک قطعه زمین مزروعی به مساحت ۷۹۹۵۲.۹۵ متر مربع پلاک ۴ فرعی از ۶۹۱ اصلی واقع در بخش ۷ خریداری از مالک رسمی محرز گردیده است. لذا به منظور اطلاع عموم مراتب در دو نوبت به فاصله ۱۵روز آگهی می شود در صورتی که اشخاص نسبت به صدور سند مالکیت متقاضی اعتراضی داشته باشند می توانند از تاریخ انتشار اولین آگهی به مدت دو ماه اعتراض خود را به این اداره تسلیم و پس از اخذ رسید ظرف مدت یک ماه از تاریخ تسلیم اعتراض ،دادخواست خود را به مراجع قضایی تقدیم نمایند. بدیهی اسـت در صورت انقضای مدت مذکور و عـدم وصول اعتراض طبق مقررات سند مالکیت صادر خواهد شد. م الف: ۵/۹۶۸
تاریخ انتشار نوبت اول: ۱۴۰۲/۰۵/۰۲ تاریخ انتشار نوبت: ۱۴۰۲/۰۵/۱۸
رضا شریفی – رییس ثبت اسناد و املاک شهرستان باوی

آگهی موضوع ماده۳قانون وماده ۱۳ آئین نامه قانون تعیین تکلیف وضعیت ثبتی اراضی و ساختمان های فاقد سند رسمی

برابر رای شـماره ۱۴۰۲۶۰۳۱۷۱۲۶۰۰۰۲۳۰هیات اول / دوم موضوع قانون تعیین تکلیف وضعیت ثبتی اراضی و سـاختمان های فاقد سـند رسمی مستقر در واحد ثبتی حوزه ثبت ملک حوزه ثبت ملک باوی تصرفات مالکانه و بلامعارض متقاضی آقای / خانم عبداله زاهد سلامی فرزند نعیم بشماره شناسنامه ۱۷۴۰۱۳۵۵۲۰ صادره از اهواز در یکباب خانه به مساحت ۲۴۷.۵۰ متر مربع فرعی از ۳ اصلی واقع در بخش ۷ خریداری از مالک رسمی محرز گردیده است. لذا به منظور اطلاع عموم مراتب در دو نوبت به فاصله ۱۵روز آگهی می شود در صورتی که اشخاص نسبت به صدور سند مالکیت متقاضی اعتراضی داشته باشند می توانند از تاریخ انتشار اولین آگهی به مدت دو ماه اعتراض خود را به این اداره تسلیم و پس از اخذ رسید ظرف مدت یک ماه از تاریخ تسلیم اعتراض ،دادخواست خود را به مراجع قضایی تقدیم نمایند. بدیهی اسـت در صورت انقضای مدت مذکور و عدم وصول اعتراض طبق مقررات سند مالکیت صادر خواهد شد. م الف: ۵/۹۶۲
تاریخ انتشار نوبت اول: ۱۴۰۲/۰۵/۰۲ تاریخ انتشار نوبت: ۱۴۰۲/۰۵/۱۸
رضا شریفی – رییس ثبت اسناد و املاک شهرستان باوی

**سامانه پ

ادامه از صفحه اول

مهار تورم و استقلال بانک مرکزی

«بانک مرکزی مسوول مهار تورم خواهد شد و هر سال تا مهرماه باید برنامه مهار تورم را اعلام کند؛ دستگاه‌ها هم ملزم به اجرای این برنامه برای مهار تورم خواهند بود.» مطابق این برنامه‌ریزی مسوولیت مستقیم مهار تورم از این پس با بانک مرکزی خواهد بود! مساله این است که تنها و مهم‌ترین وظیفه بانک مرکزی ایران که در اساسنامه آن هم مورد تاکید قرار گرفته، حفظ ارزش پول ملی است. طبیعتا حفظ ارزش پول ملی از طریق کنترل نرخ تورم محقق می‌شود. در واقع در وظایف بنیادین بانک مرکزی مهار تورم گنجانده شده و تنها نهادی که مسوول سیاست‌گذاری بازار پول است، بانک مرکزی است. باید توجه داشت، در اقتصاد به‌طور کلی ۴ بازار وجود دارد؛ نخست) بازار کار، دوم) بازار سرمایه. سوم) کالا و نهایتا بازار پول. هر کدام از بازارهای نامبرده ممکن است متولیان متعددی داشته باشند، اما بازار پول تنها یک متولی دارد و آن هم بانک مرکزی است. مثلا در بازار کار، تنها وزارت تعاون، کار و رفاه اجتماعی متولی نیست و متولیان دیگری هم نقش‌آفرین هستند. یا در بازار کالا، ممکن است وزارت صمت، وزارت کشاورزی، اتاق‌های بازرگانی و... مسوولیت داشته باشند. حتی در بازار سرمایه هم ممکن است نهادهای مختلف، شرکت‌های گوناگون و کارتل‌های متفاوت مسوولیت و نقش‌آفرینی داشته باشند. اما همانطور که عنوان شد، متولی رسمی بازار پول ایران بانک مرکزی است و این تصمیمات انحصاری بانک مرکزی است که بازار پولی را سازماندهی می‌کند. چاپ پول، عرضه پول، انتشار اوراق قرضه، نظارت بر بانک‌ها، مجوز دادن به بانک‌ها، بررسی تخلفات سیستم پولی و بانکی و نظارت بر ساختار بانکی و... ذیل مسوولیت‌های بانک مرکزی قرار دارد. به همین دلیل است که در همه جای دنیا این همه بر استقلال بانک مرکزی تاکید شده و تحقق آن باعث بهبود شاخص‌های اقتصادی بر شمرده شده است. رابطه مستقیمی بین «استقلال بانک مرکزی و تورم»؛ «استقلال بانک مرکزی با تقویت پول ملی»؛ یا «استقلال بانک مرکزی و بهبود سیاست‌های پولی و اقتصادی» وجود دارد. مبتنی بر این مناسبات ارتباطی هر اندازه بانک‌های مرکزی در کشورهای مختلف استقلال بیشتری داشته باشد، تورم پایین‌تر و تقویت پول ملی بیشتر است. این روند در ترکیه به عینه قابل مشاهده است. پس از انتخابات رجب طیب اردوغان و انتصاب رییس کل جدید بانک مرکزی ترکیه دیدیم که نرخ بهره دو برابر شد و اخیرا دوباره افزایش یافت و به حدود ۱۷ درصد رسید، از این طریق نرخ تورم در ترکیه تا حد زیادی مهار شد. در جهان با ابزار نرخ بهره، تورم مهار می‌شود اما در ایران توجهی به این بایدها نمی‌شود. دولت‌های متعدد در ایران تلاش می‌کنند استقلال بانک مرکزی را در راستای خواسته‌های خود از میان ببرند. در جهان اما طی دهه‌های متمادی و مستمر بانک‌های مرکزی از این طریق نوسانات را کنترل می‌کنند. این وظیفه بانک‌های مرکزی است که با اعمال سیاست‌های درست ارزش پول ملی را تقویت و تورم را مهار کنند. پرسشی که با این توضیحات پیش می‌آید آن است که آیا مسوولان بانک مرکزی ایران این واضحات را نمی‌دانند و آیا این بایدها در اساسنامه این بانک وجود ندارد؟ حتما می‌دانند و حتما این گزاره‌ها در اساسنامه این بانک وجود دارد؛ اما در ایران سیاست‌های پولی، پیرو سیاست‌های مالی و بودجه‌ای است. یعنی دولت و مجلس از طریق قانون‌گذاری و مداخلاتی که انجام می‌دهند، مسیر طبیعی بهبود سیاست‌ها را مختل می‌کنند. اگر این سیاست‌ها کاهش پیدا کند، بانک مرکزی مستقل خواهد شد و می‌تواند تورم را کنترل کرده و زمینه تقویت پول ملی را فراهم سازد. بنابراین اعطای مسوولیت به بانک مرکزی در خصوص مهار تورم باید توام با اختیارات متناسب باشد. بدون اختیارات اعطای مسوولیت نه تنها منجر به نتیجه مطلوب نمی‌شود، بلکه در بسیاری از موارد باعث تلنبار شدن مشکلات و نوسانات افزون‌تر خواهد شد.

وزارت ارتباطات زیر بار کاهش ظرفیت پهنای باند بین‌الملل و ایجاد محدودیت نمی‌رود

معمای پهنای باند در دولت

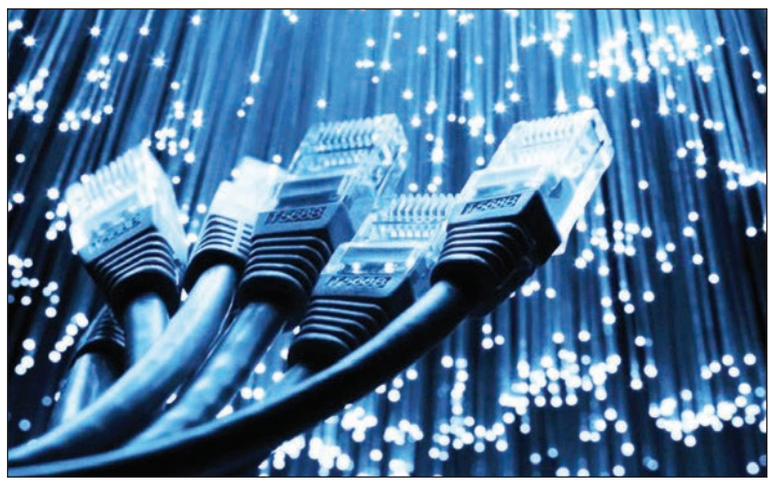

دولتمردان نه تنها هیچگاه محدودیت پهنای باند را تایید نکرده‌اند بلکه بارها با قاطعیت آن را تکذیب کرده‌اند اما تقابل میان بخش‌های مختلف حاکمیت در مورد پهنای باند نشان می‌دهد محرمانه شدن عدد ظرفیت پهنای باند بین‌الملل بی‌دلیل نیست و در پس این شفاف نبودن، سیاست‌هایی پیگیری می‌شود که مقام‌های مسوول ترجیح می‌دهند کمتر در مورد آن صحبت کنند. ظرفیت پهنای باند اینترنت کشور از ابتدای وزارت عیسی زارع‌پور اعلام نشده است و مدیران وزارت ارتباطات تنها به ذکر این نکته اکتفا می‌کنند که ظرفیت، بیش از نیاز است. این در حالی است که وزارت ارتباطات در دوره قبل این آمار را به سادگی در اختیار رسانه‌ها قرار می‌داد. آیا عدد پهنای باند اینترنت، محرمانه شده است؟ چه بر سر پهنای باند می‌آید که دولتمردان نمی‌خواهند آن را اعلام کنند؟ از زمان شروع دولت سیزدهم، آمار پهنای باند بین‌الملل اعلام نشده است. در این مدت وقتی از وزیر ارتباطات و مدیرعامل شرکت ارتباطات زیرساخت در مورد حجم پهنای باند بین‌الملل سوال شده تنها به گفتن یک جمله بسنده کرده‌اند: «پهنای باند کافی و بیش از نیاز مردم است.» عیسی زارع‌پور، وزیر ارتباطات و فناوری اطلاعات کاهش پهنای باند را تکذیب و بر کافی بودن آن تاکید می‌کند و در دیگر سو، محمدجواد آذری جهرمی، وزیر ارتباطات آخرین دولتی که آمار پهنای باند را اعلام کرد گفته بود برخی نهادهای فرهنگی موافق افزایش پهنای باند نیستند.

پهنای باند به اندازه نیاز کشور تامین می‌شود

عیسی زارع‌پور اردیبهشت ماه ۱۴۰۱ به میان خبرنگاران آمد و گفت: «تکذیب می‌کنم که پهنای باند کشور را کاهش داده‌ایم. به اندازه نیاز کشور پهنای باند تامین می‌شود. کندی و تندی اینترنت باید ملاک باشد.» از سویی امیر محمدزاده لاجوردی، رییس فعلی سازمان تنظیم مقررات و ارتباطات رادیویی و مدیرعامل سابق شرکت ارتباطات زیرساخت حرف‌های مقام بالادستی‌اش را تایید کرده و گفته بود: «پهنای باند اینترنت بیشتر از نیاز مردم است و در لایه‌های پایین‌تر ارتباطی شبکه مشکل وجود دارد.» او شهریور ماه ۱۴۰۱ و اندکی پیش از شروع روزهای بحرانی اینترنت پس از اعتراضات ۱۴۰۱ گفته بود ۳۰ درصد مازاد نیاز داریم که باید به ۵۰ درصد برسد زیرا ممکن است حادثه‌ای مانند جنگ روسیه و اوکراین باعث شود یکسری از لینک‌های ما سمت روسیه قطع شود یا فیبری در خلیج فارس قطع شود. لاجوردی گفته بود: «ظرفیت پشتیبان‌مان را به حدی افزایش می‌دهیم که این قطعی‌ها خللی در ارتباطات مردم ایجاد نکند.» در دیگر سمت ماجرا و زمانی که دولت قبلی ماه‌های آخر حیاتش را سپری می‌کرد، اخباری از سمت شورای عالی فضای مجازی شنیده می‌شد که این نهاد در صدور مجوز افزایش پهنای باند تعلل و به نوعی سنگ‌اندازی می‌کند. سید ابوالحسن فیروزآبادی، رییس پیشین مرکز ملی فضای مجازی در ابتدای سال ۱۴۰۱ و در حالی که حدود یک سال از این اخبار می‌گذشت این مساله را رد کرده و در گفت‌وگو با پیوست گفته بود: «در این باره ما کمیته‌ای داریم که بر اساس نظرات نهایی آن تصمیم‌گیری می‌کنیم؛ اما بحثی که همواره با وزارت ارتباطات در این باره داشته‌ایم این است که دوستان باید طرح‌شان را بیاورند. به هر حال پهنای باند به نوعی در دسته واردات است و دوستان باید بنا بر الگوی واردات طرح‌های خود را اعلام کنند. اینکه ما هر آنچه را آنها مصرف می‌کنند در اختیارشان بگذاریم درست نیست و باید شفاف و معلوم باشد چون اگر معلوم نباشد، نمی‌توانیم توسعه بدهیم.» او تاکید کرده بود ممانعتی برای خرید پهنای باند ایجاد نشده و پهنای باند کشور متناسب با مصرف در حال افزایش است. گفته فیروزآبادی آبان ماه ۱۴۰۰ نیز از سوی معاون فناوری مرکز ملی فضای مجازی بیان شد. ابوالفضل روحانی آن زمان با تاکید بر اینکه منعی بر افزایش پهنای باند وجود ندارد گفته بود: «مساله اینجا است که به دلیل بی‌توجهی چند سال گذشته به توسعه زیرساخت‌های ارتباطی ثابت و عقب‌ماندگی جدی کشور در این بخش، هر میزان از توسعه پهنای باند اینترنت پس از مدتی پاسخگوی نیازهای کشور نخواهد بود.»

شکایت علیه پهنای باند

دولت یازدهم و دوازدهم تنها دولت‌هایی بودند که رسم داشتند ظرفیت پهنای باند کشور را اعلام کنند. پیش از پایان دولت دوازدهم، رگولاتوری در گزارشی به بررسی شاخص‌های ارتباطی کشور پرداخت که در آن ظرفیت پهنای باند بین‌الملل کشور ۵ هزار و ۴۸۹ گیگابیت بر ثانیه در خرداد ۱۴۰۰ اعلام شده بود. آن‌طور که محمدجواد آذری جهرمی، وزیر ارتباطات پر حاشیه دولت دوم روحانی در گفت‌وگو با پیوست در بهمن ماه ۹۹ گفته بود، بخشی از نهادها می‌گویند که دولت پهنای باند را افزایش ندهد چون دستگاه‌های فرهنگی خود را بر اساس این فضا ارتقا ندادند، بخشی دیگر هم معتقد هستند که اصول فرهنگی را نادیده بگیریم و تنها این فضا را توسعه دهیم. کمی پیش از آنکه آذری جهرمی چنین ادعایی را مطرح کند علیه وی از سوی دادستانی کل کشور اعلام جرم شده بود. یکی از موارد اتهامی وی «استنکاف از اجرای دستورات مقام‌های دولتی که اشاره به ابلاغ رییس مرکز ملی فضای مجازی به وزارت ارتباطات برای کاهش پهنای باند بین‌اللملل و محدودسازی پیام‌رسان‌های خارجی دارد» بود. پس از این اتفاق، حسن روحانی در برابر دستگاه قضا موضع تندی گرفت و گفت: «افزایش پهنای باند به دستور من بوده. اگر می‌خواهید کسی را احضار یا محاکمه کنید، آن فرد من هستم نه وزیر جوان.» اظهارنظر رییس‌جمهور وقت نشان داد جدال افزایش پهنای باند در بالاترین سطوح قدرت، لااقل آن زمان در جریان بوده و این جدال رییس قوه مجریه را مجبور به اتخاذ چنین مواضعی کرده است.

قوه قضاییه هم با افزایش پهنای باند موافق است

در واکنش به این سخنان، غلامحسین اسماعیلی، سخنگوی وقت قوه قضاییه و رییس دفتر فعلی رییس‌جمهور گفت: «آنچه که امروز مطرح شد این بود که تشکیل این پرونده و احضار وزیر ارتباطات ناظر بر پهنای باند شبکه‌های اجتماعی است در حالی که باز هم آدرس غلط به مردم داده شد و موضوع، پهنای باند نیست.» او تاکید کرد قوه قضاییه نه تنها با توسعه پهنای باند مخالف نیست بلکه با افزایش پهنای باند به ویژه برای پیام‌رسان‌های داخلی موافق است.

گفته‌های اسماعیلی و اعلام جرم علیه آذری جهرمی به‌طور مشخص نشان داد محدود کردن پهنای، دست کم در مورد پلتفرم‌های خارجی خواسته بخشی از حاکمیت است. حتی شهریور ماه ۱۴۰۱ نیز وقتی خبرنگاران از عیسی زارع‌پور پرسیدند این وزارتخانه پهنای باند پلتفرم‌های خارجی را کاهش می‌دهند یا خیر او گفت: «تصمیماتی در گذشته گرفته شده و ما هم نقشی در آنها نداشته‌ایم که قابل بازنگری هستند.

هیچ سیاست جدیدی در مورد پلتفرم‌ها نداریم و هر اتفاقی می‌افتد مربوط به تصمیمات گذشته است.» دولتمردان نه تنها هیچگاه محدودیت پهنای باند را تایید نکرده‌اند بلکه بارها با قاطعیت آن را تکذیب کرده‌اند اما تقابل میان بخش‌های مختلف حاکمیت در مورد پهنای باند نشان می‌دهد محرمانه شدن عدد ظرفیت پهنای باند بین‌الملل بی‌دلیل نیست و در پس این شفاف نبودن، سیاست‌هایی پیگیری می‌شود که مقام‌های مسوول ترجیح می‌دهند کمتر در مورد آن صحبت کنند.

ادامه از صفحه اول

ویژگی‌های سازمان و نظام اداری سالم

یک سازمان به سرعت خود را با وضعیت بازار تطبیق می‌دهد و بین مسوولیت و اختیار، تعادل و توازن منطقی وجود دارد.

سازمان سالم نظام‌واره بوده و کار سازمان عبارتست از دریافت نیاز و مواد اولیه و تبدیل آن به کالا و خدمات.

گروه‌های ذینفع در سازمان عبارتند از:

مالکان و کارکنان

تامین‌کنندگان

مشتریان واسطه

مصرف‌کنندگان نهایی کالا و خدمات، رسانه‌ها و جوامع محل فعالیت سازمان

سازمان سالم دارای اندام‌های نیرومند حسی است که وظیفه آنها دریافت اطلاعات زنده از کلیه اجزاء نظام و تعامل با آنهااست.

ساختار و سازوکار سازمان متاثر از اهداف و وظایف آن است؛ از این رو از ساختارهای چندبعدی استفاده می‌کنند یعنی ساختار رسمی هرمی شکل سیستم‌ها، ساختارهای افقی، پروژه‌ای و ساختارهای موقت مدیریت آن از نوع دسته‌جمعی است.

در سازمان‌های سالم، تیم مدیریت در رأس قرار دارد و تیم‌ها، مدیریت بخش‌ها، تخصص‌ها و پروژه‌ها را برعهده دارند و تیم‌های پیشرفت این سازمان‌ها دربرگیرنده هر دو طرف (یعنی متخصصان و کاربران خدمات) خواهند بود و شوراهای ارتباطی نیز فعال هستند.

نظام مدیریتی در سازمان‌های سالم، اطلاعات محور بوده و اطلاعات انبوه ظرف چند ثانیه دریافت و پردازش می‌شوند و دسترسی به اطلاعات در همه لایه‌ها و سطوح سازمان‌ها و در تخصص و مناطق مختلف برای افراد میسر است.

تصمیم‌گیری توسط کسانی که به مشتری نزدیکترند به دلیل اطلاعات بیشتر آنان نسبت به دیگران توصیه و تشویق می‌شود و در سرتاسر مجموعه ارتباطات به نسبت آزاد و روان است.

نظام پاداش‌دهی در سازمان‌های سالم طوری طراحی شده که پاداش متناسب با کار باشد و سبب رشد و ارتقا افراد گردد و ارزیابی مدیران و تیم‌ها نیز براساس عملکرد و تحقق اهداف سازمان صورت می‌گیرد.

اصل یادگیری در سازمان‌های سالم حاکم است؛ بنابراین تعیین اهداف آموزشی به عنوان بخشی از فرآیند تمامی تصمیم‌گیری‌ها محسوب می‌شود و آشکارا از نوآوری و آفرینندگی پشتیبانی می‌کند.

سازمان‌های سالم نسبت به امور اجتماعی، شهروندی و جامعه دیدگاه روشنی دارند و به کارآیی، کیفیت و هوشیاری در امور ایمنی کار، اهمیت می‌دهند و همواره درصدد بهبود کارها و ایجاد آینده‌ای درخشان هستند.

ویژگی‌های اساسی سازمان‌های ناسالم:

در سازمان‌های ناسالم، اهداف فقط برای تعداد معدودی از کارکنان تراز اول سازمان مشخص است.

در این نوع سازمان‌ها، کارکنان شاهد مشکلات مختلفی هستند اما کاری در جهت اصلاح آن انجام نمی‌دهند و حل مسائل به علت طرح عوامل غیر اصلی و نامربوط بسیار مشکل است.

در سازمان‌های ناسالم، دانستن عنوان و مقام در سازمان از اهمیت ویژه‌ای برخوردار بوده و کارکنان و مدیر به‌طور رسمی و مودبانه یکدیگر را تهدید می‌کنند.

افرادی که در سطوح بالای سازمان قرار دارند سعی می‌کنند که کلیه تصمیمات را در کنترل خود بگیرند اما مدیران در انجام برنامه‌ریزی‌ها احساس تنهایی می‌کنند.

در این سازمان‌ها، خواسته‌های منطقی کارکنان سطوح پایین مورد توجه و احترام قرار نمی‌گیرند و به نیازهای شخصی و روابط انسانی به عنوان مسائل جنبی و غیرضروری نگاه می‌شود.

در سازمان‌های ناسالم وقتی کارکنان به تشریک مساعی دعوت می‌شوند به صورت غیرسازنده‌ای رقابت می‌کنند بنابراین هرگاه بحرانی موقعیت سازمان را در خطر قرار دهد افراد خود را کنار می‌کشند.

در این سازمان‌ها یادگیری بسیار مشکل بوده و هیچ نوع انتقاد علنی و منطقی در ارتباط با عدم پیشرفت کارها انجام نمی‌شود، صداقت در روابط وجود ندارد کارکنان احساس می‌کنند در شغل خود محبوس شده‌اند و از کار خود ناراضی هستند و احساس خستگی و فرسودگی می‌کنند.

مدیریت سازمان نیز شدیدا امور جزئی را کنترل می‌کند بنابراین در کارکنان حس اعتماد متقابل، آزادی و مسوولیت‌پذیری وجود ندارد، مدیران و کارکنان اصولا ریسک را نمی‌پذیرند هر کس در سازمان اشتباه کند کنار گذاشته می‌شود و عملکرد ضعیف به صورت سراسری مورد بررسی قرار می‌گیرد و ساختار سازمانی و خط مشی‌ها و دستورالعمل‌ها نیز برخلاف سازمان‌های سالم، دست و پاگیر هستند.

در سازمان‌های ناسالم نظمی وجود ندارد و روش‌های سنتی کاملا متداول است؛ بنابراین ابتکار یا تغییر برای همگامی و انطباق با بازار وجود ندارد و وجود بوروکراسی و کاغذبازی باعث ایجاد کارهای غیرضروری می‌شوند که در نتیجه کار سازمان به کندی پیش می‌رود.

ابعاد سلامت سازمانی:

ویژگی‌های سازمان‌های سالم در تامین سه نیاز اصلی را می‌توان به شرح ذیل تقسیم‌بندی کرد:

۱) نیازهای وظیفه‌ای سازمان: شامل تمرکز بر اهداف و شایستگی ارتباطات

۲) نیازهای بقا: حداکثر برابر قدرت، به کارگیری منابع و انسجام و یگانگی

۳) نیازهای رشد و توسعه سازمان: نوآوری، استقلال، سازگاری و شایستگی حل مساله

در نهایت می‌توان گفت؛ سلامت سازمانی سازمان به‌وسیله هفت بعد که روی هم رفته الگوهای رفتاری و تعامل‌های ویژه درون سازمان را تشکیل می‌دهند، تعریف می‌شود. این ابعاد عبارتند از: یگانگی نهادی، نفوذ مدیر، ملاحظه‌گری، ساخت‌دهی، پشتیبانی منابع، روحیه و تاکید علمی.

دنیای فناوری

نظارت پلتفرم‌های آنلاین چین بر اطلاعات کاربران

اداره فضای سایبری چین (CAC)، به تازگی در دستورالعملی، پلتفرم‌های آنلاین را موظف کرده تا بر صفحات و کاربرانی که اطلاعات نادرست و چالشی منتشر می‌کنند، نظارت کند. به گزارش خبرگزاری مهر به نقل از بلومبرگ، در اطلاعیه اداره فضای سایبری چین آمده است که پلتفرم‌های آنلاین باید بر روی حساب‌های کاربری که اطلاعات اشتباه منتشر می‌کنند یا موضوعات داغ را به شیوه نامناسب و مضر مورد بررسی قرار می‌دهند، نظارت کنند و آنها را به حالت تعلیق درآورند. در سیزدهمین دستورالعمل که مربوط به هفته گذشته است جزییات خاصی در مورد نوع محتوایی که مضر یا غیرقانونی بود ذکر نشده بود اما گفته است که این مسوولیت را به دهندگان پلتفرم است تا مدیریت حساب‌ها را بیشتر و تقویت کنند. از جمله الزامات برشمرده شده، تأیید بهتر حساب‌ها و برچسب‌گذاری شایعات یا محتوای بحث‌برانگیز، و ساده‌سازی الگوریتم برای ترویج محتوای بیشتر است که شایعات را از بین می‌برد. این سند به اپراتورهای پلتفرم دستور می‌دهد تا به‌شدت تولیدکنندگان محتوا را که اطلاعاتی در حوزه‌هایی از جمله امور مالی، آموزش، رسانه و بهداشت عمومی تولید می‌کنند تأیید کنند. این امر بعد از اینکه چین پیش‌نویس دستورالعمل‌هایی که در روز جمعه روی تولیدکنندگان خدمات آنلاین منتشر کرد صورت گرفت تا محتوای آزار و اذیت سایبری را تحت تهدید جریمه‌هایی که طبق قوانین موجود برای امنیت آنلاین و حفاظت از داده‌های شخصی می‌تواند وضع شوند، تحت فشار قرار دهند.

پرنده توییتر پرواز می‌کند

ایلان ماسک تصمیم دارد لوگو توییتر را تغییر دهد. او در توییتی نوشت: به زودی با برند توییتر و به تدریج تمام پرنده‌ها خداحافظی می‌کنیم. به گزارش خبرگزاری مهر به نقل از رویترز، او در پستی در ساعت ۰۶:۴ دقیقه بامداد دیروز به وقت گرینویچ در توییتر نوشت: اگر یک لوگو X که به اندازه کافی خوب باشد، امشب پست شود، ما آن را برای سراسر جهان ارایه می‌کنیم. ماسک تصویری از یک X چشمک‌زن را در بخش صوتی توییتر به نام «اسپیس» پست کرد و در پاسخ به سوال آنکه آیا لوگو توییتر تغییر می‌کند، نوشت: بله. این کار باید مدت‌ها قبل انجام می‌شد. پس از آنکه ماسک در اکتبر ۲۰۲۲ میلادی توییتر را خرید، این شرکت نام کسب و کار خود را به X Corp تغییر داد که انعکاسی از رویای میلیاردر برای ایجاد ابر اپلیکیشنی مانند وی‌چت چین بود. در وب‌سایت توییتر آمده لوگوی آنکه یک پرنده آبی است، شناخته شده‌ترین دارایی آن به حساب می‌آید.

ویژه

آغاز به کار هفتمین دوره کارآموزی همراه اول

هفتمین دوره کارآموزی همراه اول با هدف توسعه توانمندی‌های جوانان نخبه آغاز به کار کرد. به گزارش اداره کل ارتباطات شرکت ارتباطات سیار ایران، آیین افتتاحیه «هفتمین دوره کارآموزی همراه اول» صبح دیروز یکشنبه یکم مرداد ۱۴۰۲ با حضور علی‌اکبر حکمتی کیا مدیر آکادمی همراه، جعفر بلوک آذری معاون توسعه سازمان و سرمایه انسانی همراه اول و منتخبان دوره هفتم کارآموزی در ساختمان ستاره ونک تهران برگزار شد.

■ ارسال بیش از ۱۱ هزار درخواست برای کارآموزی در همراه اول

در این مراسم علی‌اکبر حکمتی کیا، مدیر آکادمی همراه اول ضمن اشاره به جایگاه همراه اول به عنوان بزرگ‌ترین اپراتور منطقه غرب آسیا، به بیان فرآیند جذب کارآموز و جدیدترین تغییراتی که در این دوره از کارآموزی رخ داده است، پرداخت و اظهار کرد: در این دوره با توجه به بازخوردها و تجربیاتی که از دوره‌های گذشته به دست آوردیم، تلاش کردیم فرآیند کارآموزی را به شکل بهتری اصلاح کنیم تا میزان رضایت و روند رسیدگی به وضعیت کارآموزان به مراتب تسهیل شود. وی تصریح کرد: در این دوره ۱۲۴ موقعیت کارآموزی ارایه شد و در مجموع بیش از ۱۱ هزار درخواست به ثبت رسید که در مقایسه با دوره‌های قبلی یک رکورد محسوب می‌شود. در این دوره پس از انجام ۵۱۶ مصاحبه تخصصی، در نهایت ۹۲ کارآموز منتخب از امروز دوره کارآموزی خود را در خانواده همراه اول آغاز می‌کنند. در ادامه مراسم جعفر بلوک آذری، معاون توسعه سازمان و سرمایه انسانی همراه اول نیز ضمن اشاره به ماموریت، چشم‌انداز و ارزش‌های اصلی اپراتور اول تلفن همراه کشور به بیان توضیحاتی درباره تعداد پرسنل و گردش مالی بزرگ‌ترین شرکت ICT کشور پرداخت. وی همچنین در این ارایه، مروری بر ساختار سازمانی، شرکت‌های تابعه و پروژه‌های همراه اول داشت. در انتهای مراسم نیز کارآموزان به تسهیلگران خود برای شروع دوره کارآموزی در جمع خانواده همراه اول معرفی شدند.

شرکت عمران شهر جدید تیس

آگهی فراخوان مناقصه

شناسه آگهی : ۱۵۳۵۱۰۰

شرکت عمران شهر جدید تیس در نظر دارد نسبت به انتخاب پیمانکار اقدام نماید.

۱- موضوع: احداث شبکه های تکمیلی توزیع نیروی برق شهر جدید تیس

۲- نوع مناقصه: عمومی یک‌مرحله‌ای همراه با ارزیابی کیفی.

۳- شماره ثبت در سامانه تدارکات الکترونیکی دولت (ستاد) ۲۰۰۲۰۹۳۲۶۷۰۰۰۰۱۰ است. کلیه مراحل برگزاری مناقصه از دریافت و تحویل اسناد مناقصه و گشایش پاکت‌ها از طریق سامانه ستاد (www.setadiran.ir) انجام می‌شود.

۴- نام و نشانی دستگاه مناقصه‌گزار: شرکت عمران شهر جدید تیس، شهر جدید، منطقه آزاد چابهار جنب انبار D و بهداشت

۵- مدت پیمان: ۱۲ ماه شمسی.

۶- مبلغ برآورد اولیه: مبلغ برآورد مناقصه ۱۰۹،۷۴۲،۹۹۷،۰۰۰ ریال معادل یکصد و نه میلیارد و هفتصد و چهل و دو میلیون و نهصد و نود و هفت هزار ریال می باشد.

۷- تضمین فرآیند ارجاع کار: مبلغ ۵،۴۸۷،۱۴۹،۰۰۰ ریال معادل پنج میلیارد و چهارصد و هشتاد و هفت میلیون و یکصد و چهل و نه هزار ریال

۸- مجوز فعالیت: دارا بودن گواهینامه صلاحیت از سازمان برنامه و بودجه در رشته نیرو با رتبه حداقل ۵

۹- اسناد مناقصه:

۹-۱- تاریخ درج آگهی در روزنامه: ساعت ۱۱:۰۰ روز دوشنبه مورخ ۱۴۰۲/۰۵/۰۲

۹-۲- آخرین مهلت دریافت اسناد: تا ساعت ۱۶:۰۰ روز شنبه مورخ ۱۴۰۲/۰۵/۰۷

۹-۳- آخرین مهلت بارگذاری در سامانه: به‌صورت الکترونیکی تا ساعت ۱۰:۰۰ روز چهار شنبه مورخ ۱۴۰۲/۰۵/۱۸ در سامانه ستاد بارگذاری شود.

۱۰- زمان و محل گشایش پاکت‌ها: ساعت ۱۰:۳۰ روز چهارشنبه مورخ ۱۴۰۲/۰۵/۱۸، در سالن اجتماعات شرکت عمران شهر جدید تیس.

شماره تماس جهت هماهنگی: ۰۹۱۲۹۲۵۰۷۳۴

م الف: ۵۴۷

وزارت نیرو
شرکت مدیریت منابع آب ایران
شرکت سهامی آب منطقه‌ای بوشهر

نوبت دوم

تجدید آگهی مناقصه عمومی همزمان با ارزیابی کیفی (فشرده)

شرکت سهامی آب منطقه‌ای بوشهر در نظر دارد به منظور اجرای پروژه ذیل که بر اساس فهرست بهای پایه سال ۱۴۰۲ برآورد گردیده مطابق مشخصات زیر نسبت به انتخاب پیمانکار ذیصلاح اقدام نماید، لذا از کلیه پیمانکاران واجد صلاحیت که دارای سابقه کاری مرتبط هستند دعوت می‌شود از تاریخ ۱۴۰۲/۰۵/۰۱ تا تاریخ ۱۴۰۲/۰۵/۰۳ ساعت ۱۴ برای خرید اسناد ارزیابی کیفی و اسناد مناقصه به سامانه ستاد به آدرس www.setadiran.ir مراجعه نمایند.

ردیف	شماره فراخوان	موضوع مناقصه	مبلغ برآورد اولیه	محل اجرا	مدت اجرا	رشته و حداقل پایه	تضمین شرکت در مناقصه (ریال)	محل تامین اعتبار	دستگاه نظارت
۱	۲۰۰۲۰۰۱۴۳۱۰۰۰۰۱۶	مرمت تغذیه مصنوعی آردو و تثبیت سازه سد آب‌پا	۱۳۱/۱۵۸/۶۷۴/۹۱۰	استان بوشهر، شهرستان دشتستان	۱۲ ماه	۵ آب	۶/۵۵۸/۰۰۰/۰۰۰	استانی	دفتر فنی شرکت آب منطقه‌ای بوشهر

۱- قیمت خرید اسناد ارزیابی و مناقصه مبلغ ۴/۰۰۰/۰۰۰ ریال می‌باشد که می‌بایست به حساب شماره IR۶۳۰۱۰۰۰۰۴۰۰۱۱۰۳۴۰۳۰۱۸۸۱۸ به نام تمرکز وجوه درآمد شرکت آب منطقه‌ای بوشهر نزد بانک مرکزی جمهوری اسلامی ایران و شناسه حساب ۳۱۵۱۰۳۴۷۳۲۹۵۰۱۰۰۰۰۰۰۰۰۰۰۰۰۰۰ واریز و فیش واریزی آن همراه با درخواست شرکت در مناقصه تحویل گردد.

۲- ضمانتنامه شرکت در مناقصه می‌بایست به صورت ضمانتنامه بانکی یا واریز وجه نقد به شماره حساب IR۰۴۰۱۰۰۰۰۴۰۰۱۱۰۳۴۰۶۳۷۵۹۸۳ و شناسه حساب ۹۴۱۲۹۵۰۱۰۱۰۰۰۰۰۰۰۰۰۰۰۰۰۰۰۰۰ به نام تمرکز سپرده جاری شرکت آب منطقه‌ای بوشهر نزد بانک مرکزی جمهوری اسلامی ایران ارایه گردد.

۳- آخرین مهلت بارگذاری مدارک به صورت الکترونیکی در سامانه ستاد تا ساعت ۹ صبح روز شنبه مورخ ۱۴۰۲/۰۵/۱۴ می‌باشد.

توجه: تنها پاکت الف (تضمین شرکت در مناقصه) علاوه بر فایل الکترونیکی می‌بایست به صورت فیزیکی به دبیرخانه محرمانه شرکت آب منطقه‌ای بوشهر (دفتر حراست) تحویل گردد.

۴- پاکت‌ها در ساعت ۱۰ روز شنبه مورخ ۱۴۰۲/۰۵/۱۴ گشوده خواهد شد. حضور یک نفر نماینده از طرف پیشنهاددهندگان در جلسه افتتاح پیشنهاد آزاد است.

۵- هزینه درج آگهی در دو نوبت به عهده برنده مناقصه می‌باشد.

۶- به پیشنهادات فاقد امضاء (دیجیتالی) مشروط و مخدوش مطلقاً ترتیب اثر داده نخواهد شد.

۷- کلیه اسناد ارزیابی و مناقصه و مدارک ارایه شده می‌بایست به مهر (الکترونیکی) و امضاء مجاز (دیجیتالی) تعهدآور برسد.

۸- ارایه کد شناسایی ملی الزامی می‌باشد.

۹- ارایه گواهی صلاحیت ایمنی توسط پیمانکاران الزامی می‌باشد.

۱۰- مدت اعتبار پیشنهاد قیمت: ۳ ماه

اخبار

اعزام رایزن بازرگانی به تاجیکستان تا پایان سال

سرپرست سازمان توسعه تجارت ایران گفت: طبق برنامه‌ریزی‌ها مقرر شده است تا پایان سال رایزن بازرگانی ما در تاجیکستان مستقر شود. به گزارش خبرگزاری مهر، بر اساس اعلام سازمان توسعه تجارت، مهدی ضیغمی در دیدار با نظام‌الدین زاهدی سفیر تاجیکستان در تهران موانع توسعه تجارت میان دو کشور بررسی و برای حل آنها برنامه‌ریزی شد و در این دیدار طرفین به بررسی راهکارهای توسعه تجارت، همکاری‌های تجاری و برگزاری همایش تجاری هم‌زمان با سفر آتی رییسی جمهور کشورمان به تاجیکستان پرداختند. وی با بیان اینکه برنامه دولت سیزدهم و سفرهای روسای جمهور دو کشور به ایران و تاجیکستان نشان از توجه ویژه به تاجیکستان دارد، خاطرنشان کرد: پیشنهاد ما این است که همایش مذکور با حضور روسای جمهور دو کشور برگزار شود. سرپرست سازمان توسعه تجارت نیز با اشاره به کاهش حجم تجارت میان ۲ کشور از بررسی علل و تلاش برای رفع موانع در جهت توسعه تجارت ایران و تاجیکستان خبر داد و گفت: طبق برنامه‌ریزی‌ها مقرر شده است تا پایان سال رایزن بازرگانی ما در تاجیکستان مستقر شود. ضیغمی تاکید کرد: حضور در نمایشگاه‌های بین‌المللی تاجیکستان و اعزام و پذیرش هیات‌های تجاری دو کشور نیز از برنامه‌های اصلی سازمان توسعه تجارت در جهت افزایش مبادلات تجاری محسوب می‌شود. وی همچنین به توانایی شرکت‌های فنی و مهندسی ایرانی اشاره کرد و خواستار مساعدت دولت تاجیکستان جهت حضور این شرکت‌ها در پروژه‌های مهم تاجیکستان شد.

سفیر تاجیکستان در ایران: تونل استقلال توسط ایرانی‌ها به سرانجام رسیده است

سفیر تاجیکستان در ایران نیز با اشاره به حجم مبادلات تجاری در پنج ماه نخست سال میلادی میان ایران و تاجیکستان گفت: این مبادلات نسبت به مدت مشابه سال گذشته کاهش ۹ درصدی داشته است که با توجه به ظرفیت‌های ایران و علاقه‌مندی ما به استفاده از تمامی این ظرفیت‌ها، باید افزایش پیدا کند. نظام‌الدین زاهدی با اشاره به برنامه‌ریزی صورت گرفته جهت سفر آیت‌الله رییسی، رییس جمهوری اسلامی ایران به تاجیکستان طی دو ماه آتی، اظهار داشت: لازم است همزمان با این سفر همایش تجاری با حضور تجار و بازرگانان و همچنین مسوولان تجاری ۲ کشور برگزار شود تا پیوند میان تجار شکل گیرد. وی تاکید کرد: هم‌اکنون استان خراسان رضوی ارتباط بسیار خوب تجاری با تاجیکستان دارد و از استان‌های دیگر نیز در خواست داریم مناسبات تجاری خود با تاجیکستان را گسترش دهند. سفیر تاجیکستان در تهران نیز با استقبال از این موضوع به تجربه موفق حضور ایرانی‌ها در تاجیکستان اشاره کرد و گفت: تونل استقلال که موجب برقراری ارتباط شمال و مرکز تاجیکستان در زمستان می‌شود، توسط ایرانی‌ها به سرانجام رسیده و ما خاطره خوبی از حضور شرکت‌های ایرانی در پروژه‌های خود داریم.

تهاتر راهکاری برای کمرنگ کردن تاثیر تحریم‌ها

رییس اتاق بازرگانی مشترک ایران و روسیه گفت: تهاتر یکی از سازوکارهای تجارت است که می‌تواند در توسعه روابط تجاری ایران با سایر کشورها اثرگذار باشد و این خود در کمرنگ کردن تاثیر تحریم‌های امریکا بسیار اثرگذار است. «هادی تیزهوش تابان» در گفت‌وگو با ایرنا با بیان اینکه تهاتر یکی از انواع روش‌های تجارت متقابل است، اظهار داشت: در این روش برای طرفین تجارت امکان مبادله کالا و خدمات بدون نیاز به انتقال ارز، فراهم می‌شود. وی افزود: تجارت تهاتری ایران و با دیگر کشورها، می‌تواند بخشی از مبادلات خارجی ایران را پوشش دهد و این خود در کمرنگ کردن تاثیر تحریم‌های امریکا بسیار اثرگذار است، زیرا هم امکان شناسایی شرکای تجاری ایران ضعیف می‌شود و هم کشور از مبادلات دلاری و زیرساخت‌های مالی وابسته به آن بی‌نیاز می‌شود. رییس اتاق بازرگانی مشترک ایران و روسیه تابان تاکید کرد: تهاتر یک راهکار عملیاتی برای تجارت در میان کشورهایی است که با کمبود منابع ارزی مواجه هستند، همچنین از این روش در مواقع بحرانی به‌ویژه در رکود اقتصادی، تورم بالا یا کاهش ارزش پول ملی استفاده می‌شود. وی تصریح کرد: باید در نظر داشت که معاملات تهاتری عموماً در شرایط خاص اقتصادی و سیاسی، شرایط غیرمتعارف نظیر نوسانات شدید در پول ملی یا تحریم‌ها و بحران‌های اجتماعی رایج شده است، اما اکنون به عنوان راهکار مناسب برای تسهیل تجارت بین‌الملل، حتی در شرایط متعارف نیز مورد استفاده قرار می‌گیرد. این فعال اقتصادی با بیان اینکه توسعه روابط تجاری با تمام مناطق جهان از اهمیت ویژه‌ای برخوردار است، گفت: باید در نظر داشت که روابط تجاری و اقتصادی با هر کشور یا منطقه‌ای می‌تواند مزایای خاص خود را برای اقتصاد کشور فراهم آورد و این هنر ما است که به گونه‌ای برنامه‌ریزی کنیم که این مسیر بیشترین منفعت را برای اقتصاد کشور به همراه داشته باشد. تیزهوش تابان اظهار داشت: البته توسعه روابط تجاری به سایر کشورها بسیار مطلوب است اما نباید فراموش کرد که حضور موفق در تجارت دنیا بدون در نظر گرفتن حوزه‌هایی مانند شرق آسیا، اروپا و امریکا امکان‌پذیر نیست و حال که نمی‌توان برای تجارت با امریکا برنامه‌ریزی کرد، نباید از کشورهایی مانند ژاپن، کره جنوبی و اقتصادهای پیشرفته اروپایی غفلت شود. وی با تاکید بر اینکه تهاتر یکی از سازوکارهای تجارت است، تصریح کرد: این روش عموماً در شرایط خاص اقتصادی و سیاسی، شرایط غیرمتعارف کاربرد دارد و با توجه به شرایط موجود به‌طور حتم می‌تواند در توسعه روابط تجاری ایران با سایر کشورها اثرگذار باشد.

قیمت خودرو به مدار صعودی باز می‌گردد؟

چالش جدید بازار خودرو

تعادل - گروه صنعت |

قیمت خودرو روز یکشنبه برخلاف روزهای ماقبل خود، روند کاهشی را طی کرد. به نظر می‌رسد، اخبار مربوط به آزادسازی واردات خودروهای نو و کارکرده بیشتر، بازار خودرو را بیشتر تحت تاثیر خود قرار می‌دهد. از سوی دیگر، با توجه به اینکه عوامل اساسی بازار مثل نرخ دلار بازار آزاد ثابت مانده و خریداری در بازار خودرو پیدا نمی‌شود، پیش‌بینی می‌شود کاهش قیمت‌ها تا نزدیکی قیمت کارخانه ادامه‌دار باشد و تا زمانی که عوامل مذکور تغییری نداشته باشند، در همان قیمت‌ها ثابت بمانند. اما در این میان، ستاد نوسازی ناوگان و اسقاط خودروهای فرسوده در حال رایزنی است تا خودروهای نوشماره برای نهایی کردن پروسه پلاک شدن، مجوز لازم را از ستاد نوسازی ناوگان و اسقاط خودروهای فرسوده در میان مدارک خود ارایه دهند. تحلیلگران می‌گویند: این اتفاق می‌تواند نمودار نزولی بازار خودرو را تحت تاثیر قرار دهد.

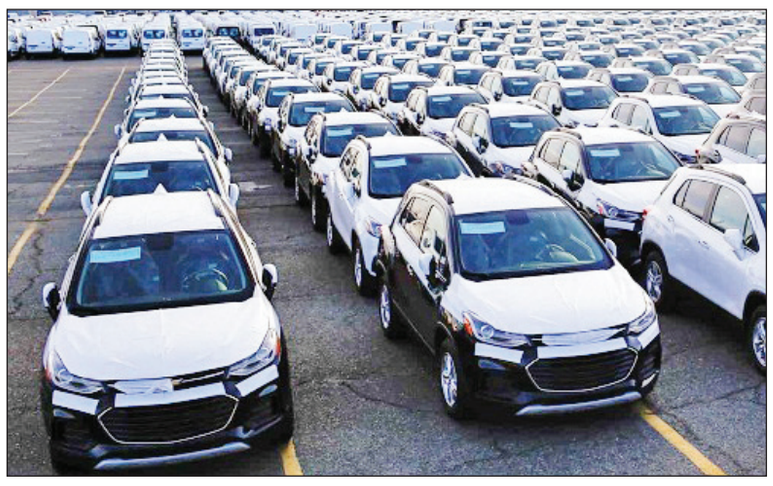

بازار خودرو در مسیر نزولی؟

قیمت خودرو در اولین روز از مرداد ماه، پس از یک روز استراحت از ابتدای هفته دوباره در فاز نزولی قرار گرفت. اغلب محصولات نسبت به هفته گذشته دچار کاهش قیمت شدند و برخی دیگر تصمیم به ثبات قیمتی داشتند. اما نکته جالب اینکه در هیچ خودرویی افزایش قیمت به چشم نمی‌خورد و گویی، رنج زدن قیمت‌ها متوقف شده و بازار سرتاسر نزولی است. اخبار مربوط به آزادسازی واردات خودروهای نو و کارکرده بیشتر، بازار خودرو را بیشتر تحت تاثیر خود قرار می‌دهد. روز شنبه نیز آخرین خبر مربوطه، ابلاغ قانون واردات خودروهای کارکرده از رییس مجلس به ریاست جمهوری بود. قیمت خودروهای داخلی تحت تاثیر اخبار آزادسازی واردات، سرتاسر نزولی بود و تعداد انگشت‌شماری از محصولات توانستند در برابر کاهش قیمت‌ها مقابله کنند. پراید ۱۳۱ و پراید ۱۱۱ که از ارزان‌ترین خودروهای ایرانی تلقی می‌شوند، هر کدام به اندازه پنج میلیون تومان نسبت به روز شنبه کاهش قیمت را تجربه کردند. به این ترتیب پراید ۱۳۱ به ۳۱۰ میلیون تومان و پراید ۱۱۱ به نرخ ۳۲۰ میلیون تومان رسیده است. به گزارش تجارت نیوز، کوئیک دنده‌ای S نیز نسبت به روز شنبه با ۶ میلیون تومان کاهش قیمت همراه است. بنابراین هاچ‌بک اقتصادی سایپا نیز کانال ۳۴۰ میلیونی را از دست داده و به نرخ ۳۳۶ میلیون تومان معامله می‌شود. پژو ۲۰۷i دنده اتوماتیک با مدل ۱۴۰۰ رکورددار کاهش قیمت در دو روز گذشته بود. این خودرو توانست با ۲۸ میلیون تومان کاهش در یک روز، با قیمت ۶۷۲ میلیون تومان معامله شود. تارا اتوماتیک با مدل ۱۴۰۲ نیز از سدان‌های لوکس ایران خودرو به شمار می‌رود که توانست با ۹ میلیون کاهش نسبت به روز ماقبل خود توانست به نرخ ۷۶۵ میلیون تومان برسد. خودروهای مونتاژی نیز با پیروی از روند بازار در اغلب موارد با کاهش قیمت همراه هستند. حتی می‌توان گفت که شدت کاهش قیمت خودروهای مونتاژی بیشتر از محصولات داخلی است. جک J4 کرمان موتور ارزان‌ترین خودروی مونتاژی کشور محسوب می‌شود که از ابتدای روز گذشته توانست با ۴۵ میلیون تومان کاهش قیمت، با نرخ ۷۲۵ میلیون تومان معامله شود.

جک S5 نیوفیس جزو محبوب‌ترین کراس‌اوورهای مونتاژی تلقی می‌شود که با ۲۰ میلیون تومان کاهش قیمت، به نرخ یک میلیارد و ۲۸۰ میلیون تومان رسید. فیدلیتی پرایم ۵ نفره گروه بهمن نیز یکی دیگر از کراس‌اوورهای پرطرفدار بازار خودروهای مونتاژی است. این کراس‌اوور چینی با ۴۰ میلیون تومان کاهش در دو روز گذشته با نرخ یک میلیارد و ۵۲۰ میلیون تومان خرید و فروش می‌شود. لاماری ایما از کراس‌اوورهایی محسوب می‌شود که طی یک هفته گذشته کاهش چشم‌گیری تجربه کرد. این خودرو روز گذشته نیز با ۱۰۰ میلیون تومان کاهش قیمت، توانست با مبلغ یک میلیارد و ۷۸۰ میلیون تومان معامله شود. به این ترتیب این خودرو، حدود ۲۰۰ میلیون کاهش قیمت را تجربه کرده است.

قیمت خودرو صعودی می‌شود؟

اگرچه قیمت برخی خودروها در بازار با کاهش مواجه شده، اما چالش جدید برای پلاک کردن خودروهای نو شماره می‌تواند بازار خودرو را تحت تاثیر قرار داده و نمودار نزولی قیمت‌ها را صعودی کند.

رییس ستاد نوسازی ناوگان و اسقاط خودروهای فرسوده از رایزنی با پلیس راهور برای الزامی شدن مجوز این ستاد برای شماره گذاری خودروهای جدید خبر داد. مهران سالاریه گفت بر اساس قانون ساماندهی صنعت خودرو یکی از ارکان شماره گذاری وسائط نقلیه تولیدی یا وارداتی نوشماره، دریافت مجوز از ستاد نوسازی ناوگان و اسقاط خودروهای فرسوده است. رییس ستاد نوسازی ناوگان و اسقاط خودروهای فرسوده ادامه داد بر این اساس تمامی وسائط نقلیه نوشماره اعم از سبک، سنگین و موتورسیکلت برای دریافت مجوز شماره گذاری یا مشمول ارایه گواهی اسقاط یا پرداخت وجه به صندوق حمایت از تحقیقات و توسعه صنایع پیشرفته وزارت صنعت، معدن و تجارت هستند.

سالاریه به تولیدکنندگان یا واردکنندگان انواع خودرو پیشنهاد داد نسبت به ثبت‌نام و ایجاد حساب کاربری در سامانه نوسازی ناوگان و اسقاط خودروهای فرسوده به نشانی NNHK.ir اقدام و فرآیند مشخص شده را مطابق قانون برای دریافت مجوز شماره گذاری محصولات خود طی کنند. البته هنوز پلیس راهور فراجا نسبت به مکاتبات ستاد نوسازی درباره الزام دریافت مجوز ستاد نوسازی ناوگان و اسقاط خودروهای فرسوده در فرآیند شماره گذاری خودروهای نوشماره واکنشی نشان نداده اما به نظر می‌رسد این ایده با استقبال پلیس راهور همراه شود. پیش‌تر اخباری در ارتباط با شماره گذاری محصولات تولیدی خودروسازان خصوصی در ازای تحویل گواهی اسقاط منتشر شده بود. به نظر می‌رسد با توجه به چالشی که در مسیر واردات خودرو وجود دارد، سیاست‌گذار کلان برای جبران خروجی فرسوده‌ها از مسیر واردات خودرو به دنبال راه‌های جایگزین است. پرداخت ۱،۵ درصد از قیمت خودروی فاکتور شده توسط ایران خودرو و سایپا به صندوق حمایت از تحقیقات و توسعه صنایع پیشرفته وزارت صنعت، معدن و تجارت در صورت نبودن گواهی اسقاط یکی از مسیرهای پیش‌بینی شده بود.

الزام ارایه گواهی اسقاط توسط خودروسازان خصوصی برای شماره گذاری محصولات تولیدی راه دیگری بود که به ذهن سیاست‌گذار کلان رسیده است.

البته خودروهای وارداتی نیز همانند گذشته ملزم به ارایه گواهی اسقاط هستند اما هنوز آیین نامه آن تدوین نشده است. به نظر می‌رسد با توجه به آزاد شدن بحث واردات خودروهای دست دوم ستاد نوسازی ناوگان و اسقاط خودروهای فرسوده به دنبال این است تا ساز و کار جدیدی را برای این منظور تهیه کند. حال که آیین نامه تدوین نشده، واردکنندگان ملزم شده‌اند به ازای شماره گذاری دو خودروی وارداتی، یک گواهی اسقاط ارایه دهند.

قیمت‌های بازاری خودرو روند نزولی را در پیش گرفته‌اند اما این احتمال وجود دارد تا با توجه به چالش جدید که در مسیر ورود خودورهای نو به بازار ایجاد شده، قیمت‌ها در بازار خودرو از ناحیه باریک شدن جاده عرضه تاثیر گرفته و شاهد بازگشت قیمت خودرو به مدار صعودی باشیم.

رییس اتاق اصناف ایران: بانک مرکزی تجدید نظر کند

چهار ایراد اصنافی‌ها به دریافت کارمزد از تراکنش‌ها

رییس اتاق اصناف ایران از چهار اشکال اساسی بر بخشنامه بانک مرکزی مبنی بر دریافت کارمزد از تراکنش کارتخوان‌های صنفی خبر داد و ضمن مخالفت با این بخشنامه، راهکار رفع گلایه‌مندی اصناف از این بخشنامه را در تاسیس بانک اصناف دانست. به گزارش اتاق اصناف ایران، میزان کارمزد خدمات بانکی ریالی و الکترونیک در پنجم اردیبهشت ماه ۱۴۰۲ توسط هیات عامل بانک مرکزی تعدیل شد و برخی موارد نیز مشمول تعیین و تعریف کارمزد جدید شد. به این ترتیب (و به موجب ردیف ۲۸ جدول پیوست شماره ۲ بخشنامه فوق‌الذکر،) از چهارم تیر ماه ۱۴۰۲ از دارنده دستگاه کارتخوان (واحد صنفی) به ازای هر تراکنش تا سقف ۶ میلیون ریال از دستگاه کارتخوان در هنگام خرید، مبلغ ۱۲۰۰ ریال اخذ می‌شود و این مقدار برای تراکنش‌های بالاتر از ۶ میلیون ریال، دو ده هزارم (۰.۰۰۰۲) مبلغ تراکنش است. اما به عقیده رییس اتاق اصناف ایران، وضع این مصوبه دارای چند اشکال اساسی است که مبنای آن را زیر سوال می‌برد.

تصمیم‌گیری یک جانبه بانک مرکزی

حسین طاهرمحمدی چهار اشکال برای این بخشنامه برشمرد و گفت: نخستین اشکال آن است که مطابق مواد (۲) و (۳) قانون بهبود مستمر محیط کسب و کار مصوب ۱۶ بهمن ماه ۱۳۹۰، دستگاه‌های اجرایی مکلفند هنگام تدوین یا اصلاح مقررات، بخشنامه‌ها و رویه‌های اجرایی، نظر تشکل‌های اقتصادی ذیربط را استعلام کنند. حال آنکه بانک مرکزی برای اخذ کارمزد به‌طور یکجانبه و بدون اخذ نظر از اتاق اصناف ایران تصمیم گرفته است و چنین اقدامی، آشکارا خلاف نص و روح قانون فوق است.

دو پیامد منفی و راهکارهای کاهش گلایه‌مندی اصناف

طاهرمحمدی تصریح کرد: اشکال چهارم آن است که بانک‌ها و شرکت‌های PSP در مقابل هیچگونه خدمت یا امتیازی به واحدهای صنفی ارایه نمی‌دهند. واحدهای صنفی اما دو آورده مهم برای بانک‌ها دارند: اولاً حتی پیش از وضع کارمزد بر تراکنش‌های کارتخوان، شرکت‌های پشتیبان به دلیل استفاده از پول‌های راکد کارتخوان‌ها (حتی به مدت چند ساعت) سودهای سرشاری کسب می‌کردند؛ به همین دلیل بود که در صورتی که یک واحد صنفی تراکنش‌های چندانی از طریق کارتخوان خود انجام نمی‌داد، شرکت تأمین کننده، اقدام به جمع‌آوری دستگاه کارتخوان می‌کرد. ثانیاً با مصوبه بانک مرکزی و اخذ کارمزد از تراکنش کارتخوان، شرکت‌های PSP اکنون علاوه بر استفاده از رکود پول، از محل کارمزد نیز سود فراوانی می‌برند. در مقابل اما، باید پرسید که بانک‌ها و شرکت‌های PSP چه امتیازات و آورده‌ای به واحدهای صنفی و کسب‌وکارها ارایه می‌کنند؟! طاهرمحمدی در ادامه به پیامدهای ناشی از این تصمیم اشاره کرد و گفت: اخذ کارمزد از تراکنش‌های کارتخوان و پرداخت آن به شرکت‌های تأمین کننده، دو نتیجه احتمالی را در پی خواهد داشت: در حالت اول، این امکان وجود دارد که اصناف مبالغ فوق را به قیمت کالا یا خدمات اضافه کنند که نهایتاً چنین وجوهی بر دوش آحاد جامعه قرار خواهد گرفت. وی افزود: در حالت دوم، اصنافی که اقدام به افزایش قیمت نکنند، ناگزیرند از جیب خود مبالغ کارمزد را پرداخت کنند که این رقم به‌طور مثال (البته با در نظر گرفتن نوع کسب‌وکار) برای یک واحد صنفی که روزانه ۱۰۰ تراکنش کمتر از ۶ میلیون ریال انجام می‌دهد، سالانه حدود ۵ میلیون تومان خواهد بود. مثال بالا نشان می‌دهد متضرر اخذ کارمزد جامعه صنفی و برنده اصلی آن، شرکت‌های تأمین کننده دستگاه‌های کارتخوان هستند. به‌علاوه، با توجه به اینکه حجم انبوهی از این مبالغ نزد بانک‌ها همیشه به‌صورت ثابت باقی می‌ماند، سود قابل توجهی عاید شبکه بانکی می‌شود. با لحاظ این توضیحات طاهرمحمدی به پرسشی مبنی بر راهکار حل مشکل و کاهش گلایه مندی اصناف اینچنین پاسخ داد: اگر قرار باشد که کارمزد تراکنش‌های کارتخوان توسط جامعه صنفی به حساب شرکت‌های PSP و بانک‌ها پرداخت شود، چرا منافع چنین کارمزدهایی به خود اصناف برنگردد؟! از این جهت است که اتاق اصناف ایران معتقد به تشکیل بانک اصناف بوده و از محل منابعی که خود اصناف تأمین کننده آن است، اقدام به رفع نیازهای مالی و اقتصادی جامعه صنفی کند.

مدیرعامل اتحادیه مرکزی دام سبک کشور تشریح کرد

راهکارهایی برای جلوگیری از قاچاق دام

مدیرعامل اتحادیه مرکزی دام سبک کشور فعالسازی دامدار کارت و ارایه تسهیلات به دامداران، خرید داخلی دام با قیمت منصفانه، تحویل نهاده مدت‌دار و در نهایت تقویت صادرات را راهکارهایی برای جلوگیری از قاچاق دام از کشور عنوان کرد. افشین صدر دادرس در گفت‌وگو با ایسنا، درباره موضوع قاچاق دام و اینکه این امر موجب تاثیرپذیری آن در بازار عرضه خواهد شد؟ گفت: عدم توانایی برخی دامداران در تامین نهاده‌ها و سایر هزینه‌های تولید موجب شده که گاهادام‌های مولد روانه کشتارگاه‌ها شده و بره‌های نر نیز توسط قاچاقچیان از کشور خارج شوند. وی با اشاره به اینکه با وارداتی که صورت می‌گیرد باید قیمت گوشت به تعادل برسد، گفت: برای رونق و حمایت از تولید باید برنامه‌ریزی‌ها به درستی اجرایی شود. دادرس در پاسخ به این سوال که برای کاهش قاچاق گوسفند از کشور چه اقداماتی باید صورت گیرد؟ گفت: قاچاق به این دلیل انجام می‌شود که برخی دامدارها توان نگهداری دام‌هایشان را ندارند. بنابراین در این زمان باید نقدینگی دامدار تقویت شود. مدیرعامل اتحادیه مرکزی دام سبک با اشاره به اینکه دامدار کارت باید فعال شود و در قالب این کارت به دامداران تسهیلاتی ارایه شود، گفت: این کارت در حال حاضر فعال نیست، زیرا گفته می‌شود که اعتباری برای آن وجود ندارد. دادرس ادامه داد: دولت باید دام‌های مازاد را با قیمت منصفانه یعنی قیمت تمام شده با سود منطقی خریداری کند. همچنین بایستی نهاده مدت‌دار تحویل دامداران شود. یعنی به دامدار نهاده تعلق گیرد و چند ماه بعد پولش را پرداخت کند. این فعال بخش خصوصی با بیان اینکه یکی دیگر از راه‌های جلوگیری از قاچاق از سرگیری صادرات است، گفت: در حال حاضر دام به صورت غیرقانونی از کشور خارج می‌شود که تنها سود آنها به جیب عده‌ای قاچاقچی می‌رود. اگر بستر قانونی خروج دام از کشور فراهم شود قاچاق خود به خود کاهش می‌یابد و نکته مهم آنکه ارز نیز به کشور باز می‌گردد.

رویداد

رسیدگی به اعتراضات انتخابات اتاق شنبه آینده

یک‌ماه پس از انتخاب حسین سلاح‌ورزی به عنوان رییس اتاق بازرگانی ایران، امروز یکی از سایت‌های اصولگرا از برگزاری نشست شورای عالی نظارات بر انتخابات اتاق از سوی وزارت صمت خبر داده است؛ خبری که شاید نقطه پایانی بر یک‌ماه کشاکش بر داستان انتخابات اتاق ایران باشد. جلسه شورای عالی نظارات بر اتاق بازرگانی، صنایع، معادن و کشاورزی ایران صبح روز شنبه ۷ مرداد در وزارت صمت برگزار خواهد شد و در این نشست گزارشات و اعتراضات پیرامون کیفیت برگزاری انتخابات اتاق و نیز نحوه تایید صلاحیت اعضای منتخب بررسی خواهد شد. بر اساس شنیده‌ها در این جلسه حسین سلاح‌ورزی هم حضور خواهد داشت و شاید در این جلسه اتاق بازرگانی از سردرگمی خارج شود.

در یک‌ماهی که حسین سلاح‌ورزی به عنوان رییس اتاق بازرگانی ایران انتخاب شد هجمه‌های بسیاری به انتخابات اتاق وارد شد، به‌طوری که برخی از سایت‌های وابسته به دولت در این مدت اخبار بسیاری مبنی بر عدم صلاحیت انتخابات اتاق مطرح کردند و کار تا جایی پیش رفت که خبرگزاری رسمی دولت از استعفای رییس اتاق ایران خبر داد؛ اخباری که از سوی سلاح‌ورزی رد شد و او بارها اعلام کرد که به حضور خود در اتاق ادامه خواهد داد.

حتی سلاح‌ورزی در حاشیه جلسه هیات نمایندگان اتاق بازرگانی ایران به خبرنگار فارس، مبنی بر اینکه نهادهای نظارتی صلاحیت شما را برای حضور در انتخابات تأیید نکرده‌اند و چرا این موضوع را قبول نمی‌کنید؟ گفته بود مساله قبول داشتن یا قبول نداشتن نیست، نکته‌ای که وجود دارد این است که ما یک قانونی در اتاق بازرگانی داریم و بر اساس آن آیین‌نامه‌ای موجود است، بر اساس این آیین‌نامه، مرجع نظارت بر انتخابات و برگزارکننده انتخابات هیات رییسه اتاق بازرگانی ایران مشخص است. یکی دیگر از نکاتی که سلاح‌ورزی به آن اشاره کرد، حضور و سازوکار، برنامه زمان‌بندی و ارسال استعلام تعیین صلاحیت افراد نیز بر اساس این آیین‌نامه مشخص است، لذا من هیچ نامه‌ای مبنی بر رد صلاحیت از وزارت اطلاعات دریافت نکرده‌ام و هیچ پاسخی به انجمن نظارت، بر اساس برنامه زمان‌بندی ۱۰ روزه، توسط مرجع ذی‌صلاح که وزارت اطلاعات بوده، ارسال نشده است، خارج از این موعد قانونی، حراست وزارت صمت که مرجعی بی‌ارتباط است، نامه‌ای ارسال و در آن بیان کرد که طبق بررسی‌های این مرکز با سلاح‌ورزی مخالفت می‌شود. اظهارنظری که به دفعات از سوی رییس اتاق بازرگانی ایران مطرح شده اما نتوانسته مخالفان با انتخابات را قانع کند، حال باید دید که آیا جلسه روز شنبه به نفع اتاق تمام خواهد شد؟

همکاری‌های متقابل ایران و اندونزی تقویت خواهد شد

رونی پراستیو یولیانتورو، سفیر اندونزی در تهران با ارسال پیامی به مناسبت انتخاب رییس جدید اتاق ایران، بر آمادگی خود برای تقویت همکاری‌های متقابل ایران و اندونزی برای اهداف مشترک تاکید کرد. سفیر اندونزی در تهران طی پیامی، انتخاب حسین سلاح ورزی به ریاست اتاق بازرگانی، صنایع، معادن و کشاورزی ایران را تبریک گفت و بر تداوم همکاری‌های دوجانبه در دوره جدید اتاق ایران تاکید کرد. رونی پراستیو یولیانتورو در این نامه اعلام کرد: اطمینان دارم که تجربه گرانقدر شما در این سمت مهم، به عنوان دارایی ارزشمندی برای دستیابی به اهداف و آرمان‌های دولت شما بوده و به توسعه همکاری‌ها با کشورهای دوست، کمک خواهد کرد.

جمهوری اسلامی ایران
وزارت راه و شهرسازی
اداره کل راه و شهرسازی استان گیلان

نوبت اول
شناسه آگهی : ۱۵۳۳۸۵۰

آگهی مناقصه عمومی یک مرحله ای
شماره مرجع ۱۴۰۲/۵

اداره کل راه و شهرسازی استان گیلان به نمایندگی سازمان ملی زمین و مسکن در نظر دارد، مناقصه به شرح زیر را از طریق سامانه «تدارکات الکترونیکی دولت (ستاد)» برگزار نماید. با توجه به اینکه کلیه مراحل برگزاری مناقصات (از مرحله دریافت و تحویل اسناد مناقصه تا بازگشایی پیشنهادها) از طریق درگاه سامانه تدارکات الکترونیکی دولت (ستاد) به آدرس www.setadiran.ir انجام خواهد شد. لذا ضروری است مناقصه گران در صورت عدم عضویت در سامانه ستاد، مراحل ثبت نام در سایت و دریافت «گواهی امضای الکترونیکی» جهت شرکت در مناقصه اقدام نمایند. تاریخ انتشار فراخوان مناقصه در سامانه الکترونیکی ستاد ۱۴۰۲/۰۵/۰۲ می باشد.

۱	شرح مختصر موضوع مناقصه: مناقصه عمومی یک مرحله ای خدمات حفاظت از اراضی و املاک سازمان ملی زمین و مسکن در استان گیلان
۲	مهلت دریافت اسناد مناقصه: از تاریخ انتشار آگهی در سامانه ستاد لغایت مورخ ۱۴۰۲/۰۵/۰۹ (اطلاعات دقیق در سامانه موجود و ملاک می باشد.)
۳	مهلت و محل تحویل پیشنهاد قیمت: تا ساعت ۱۲:۰۰ مورخ ۱۴۰۲/۰۵/۱۹، تحویل پیشنهاد فقط از طریق سامانه ستاد ملاک عمل است. در ضمن اصل تضمین شرکت در مناقصه (پاکت الف) باید قبل از زمان تحویل پیشنهاد قیمت الکترونیکی، به صورت حضوری به دبیرخانه اداره کل راه و شهرسازی گیلان واقع در رشت - خیابان امام خمینی ره - میدان دکتر حشمت تحویل گردد. (در صورت تغییر زمان، آخرین اطلاعات منتشر شده در سامانه ستاد معتبر است.)
۴	تضمین شرکت در مناقصه: بر اساس آیین نامه تضمین معاملات دولتی به شماره ۱۲۳۴۰۲ مورخ ۱۳۹۴/۹/۲۲ به شرح زیر: الف) اصل فیش واریزی به حساب IR۴۲۰۱۰۰۰۰۴۰۵۲۰۶۳۱۰۷۵۳۵۴۴۲ بانک مرکزی جمهوری اسلامی ایران - تمرکز وجوه سپرده اداره کل راه و شهرسازی استان گیلان بنام خزانه معین استان گیلان ب) یا ضمانتنامه بانکی به نفع اداره کل راه و شهرسازی استان گیلان (مدت اعتبار ضمانتنامه ۳ ماه و برای ۳ ماه نیز قابل تمدید باشد. ضمانت نامه باید فقط بر اساس فرم پیوست آیین نامه صادر گردد.) ج) یا وثیقه ملکی معادل ۸۵ درصد ارزش کارشناسی رسمی خدمات حفاظت از اراضی و املاک سازمان ملی زمین و مسکن در استان گیلان به مبلغ ۲،۲۱۷،۰۰۰،۰۰۰ ریال
۵	شرایط: * داشتن گواهینامه صلاحیت معتبر در رشته خدمات حفاظتی و مراقبتی از مرکز انتظام ناجا در این مناقصه الزامی است.
۶	مدت اعتبار پیشنهاد مناقصه: مدت اعتبار پیشنهادها حداقل ۳ ماه از تاریخ بازگشایی قیمتها و ۳ ماه نیز قابل تمدید می باشد.
۷	ساعت، روز و محل قرائت پیشنهادها: بر اساس آخرین اطلاعات تعیین شده در سامانه ستاد معتبر است.
۸	شماره شناسه ملی دستگاه: ۱۴۰۰۲۹۰۵۴۰۵ - کد اقتصادی: ۴۱۱۴۱۶۹۱۷۹۸۴ - کد کارگاه ۱۰۲۸۱۵۰۰۰۱ - کد پستی: ۴۱۳۶۹۵۳۳۳۳

تعادل

WWW.TAADOLNEWSPAPER.IR | دوشنبه ۲ مرداد ۱۴۰۲ | ۶ محرم ۱۴۴۵ | سال دهم | شماره ۲۵۴۶ | Mon.July 24. 2023

صاحب امتیاز: موسسه رسانه نگاران خوب اندیش
مدیر مسوول: حجت طهماسبی
سردبیر: حجت طهماسبی
نشانی: خیابان ستارخان - خیابان کوثر دوم - بن بست مینو
تلفن: ۶۶۴۲۰۷۶۹ - نمابر: ۶۶۴۲۰۴۱۷
چاپ: همشهری ۲ - توزیع: نشر گستر امروز - تلفن: ۶۱۹۳۳۰۰۰
سازمان شهرستان‌ها: ۶۶۱۲۶۰۸۸
اذان ظهر: ۱۲:۱۱ | اذان مغرب: ۱۹:۳۶ | اذان صبح فردا: ۰۳:۲۷
info@taadolnewspaper.ir
مرامنامه اخلاقی روزنامه تعادل در وبسایت رسمی روزنامه در دسترس است

خبر روز

شناسایی ۱۱ بیمار جدید کرونا در کشور

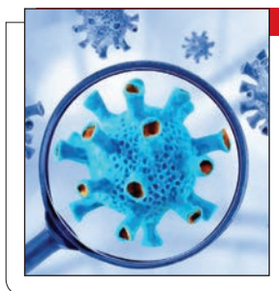

بنابر اعلام وزارت بهداشت، ۱۱ بیمار کووید ۱۹ در کشور شناسایی شدند و مجددا روز بدون فوتی ناشی از این بیماری در کشور ثبت شد. به این ترتیب مجموع بیماران کووید ۱۹ در کشور به ۷ میلیون و ۶۱۲ هزار و ۸۵۷ نفر رسید و مجموع جان باختگان این بیماری، در عدد ۱۴۶ هزار و ۳۰۶ نفر ثابت ماند. همچنین تاکنون ۷ میلیون و ۳۷۱ هزار و ۹۸۱ نفر از بیماران، بهبود یافته یا از بیمارستان‌ها ترخیص شده‌اند. ۶ نفر از بیماران مبتلا به کووید ۱۹ در بخش‌های مراقبت‌های ویژه بیمارستان‌ها تحت مراقبت قرار دارند. تاکنون ۵۶ میلیون و ۹۸۰ هزار و ۳۶۹ آزمایش تشخیص کووید ۱۹ در کشور انجام شده است. ضمن اینکه مجموع واکسن‌های تزریق شده در کشور به ۱۵۵ میلیون و ۶۰۱ هزار و ۱۴۵ دُز رسید.

تشریح جزییات دستورالعمل جدید سقط جنین از سوی سازمان پزشکی قانونی

دردسرهای یک قانون

صدور بیش از ۸۸۰۰ مجوز سقط در سال ۱۴۰۱

گزارش

تعادل | از زمانی که قانون جوانی جمعیت به تصویب رسید تاکنون بارها و بارها در مورد دستورالعمل صدور مجوز سقط جنین خبرهایی منتشر شده است. اینکه حتما باید این مجوز از سوی قاضی صادر شود و حذف آزمایش‌های غربالگری که باعث شد بسیاری از متخصصان حوزه بهداشت و درمان در اعتراض به آن احتمال تولد نوزادان با معلولیت‌های جسمی و ذهنی را افزایش دهد، همه و همه به چالش‌های این قانون تبدیل شدند. مساله اینجاست که تولد یک نوزاد با معلولیت‌های جسمی و ذهنی نه تنها نفعی به حال جامعه و جوانی جمعیت نخواهد داشت که حتی باعث می‌شود دولت متحمل هزینه‌هایی برای نگهداری از این نوزادان شود. در حالی که اگر زیر ساخت‌های جوانی جمعیت به جای قانونی دست و پاگیر فراهم می‌شد خانواده‌هایی که در آرزوی فرزندآوری هستند می‌توانستند هم به رویاهایشان جامه عمل بپوشانند و هم سهمی تاثیر گذار در جوانی جمعیت کشور داشته باشند. حالا جزییات تازه‌ای در مورد دستورالعمل جدید صدور مجوز سقط جنین از سوی معاون امور معاینات بالینی سازمان پزشکی قانونی مطرح شده است.

مجوزهایی کاملا متفاوت از سقط‌های جنایی و غیر قانونی

صدور مجوز سقط قانونی که موضوعی کاملاً متفاوت و مجزا از سقط‌های جنایی و غیر قانونی است، در صورت داشتن شرایط خاص مادر یا جنین، که به صراحت در قانون ذکر شده و با تأیید کمیسیون تخصصی و رأی قاضی این کمیسیون، صادر خواهد شد که به واسطه آن به مادر اجازه سقط داده می‌شود. مسوولیت رسیدگی به این موضوع برابر قانون به پزشکی قانونی واگذار شده است. این مجوز که موضوعی کاملاً متفاوت و مجزا از سقط‌های جنایی و غیر قانونی است، در صورت داشتن شرایط خاص مادر یا جنین که به صراحت در قانون ذکر شده و با تأیید کمیسیون تخصصی و رأی قاضی این کمیسیون، صادر خواهد شد که به واسطه آن به مادر اجازه سقط داده می‌شود. این کمیسیون متشکل از یک قاضی ویژه، پزشک متخصص متعهد و پزشک متخصص پزشکی قانونی از سازمان پزشکی قانونی است و بر اساس قانون حمایت از خانواده و جوانی جمعیت، صدور مجوز سقط قانونی تنها با تأیید این کمیسیون، داشتن شرایط تصریح شده در قانون و رأی قاضی امکان پذیر است. پرونده‌های سقط قانونی در پزشکی قانونی از مواردی هستند که به دلیل اهمیت زمان در نتیجه آن، در عین رعایت اصل دقت در رسیدگی به آنها، سرعت در بررسی‌های کارشناسی نیز مدنظر قرار می‌گیرد تا در صورت داشتن شرایط لازم، فرد متقاضی زمان را از دست ندهد.

جزییات دستورالعمل جدید سقط جنین در پزشکی قانونی

دکتر آسیه جعفری، معاون امور معاینات بالینی سازمان پزشکی قانونی در خصوص دستورالعمل جدید سقط قانونی و بررسی این موارد در پزشکی قانونی گفت: بر اساس ماده ۵۶ قانون حمایت از خانواده و جوانی جمعیت، سازمان پزشکی قانونی مسوول تشکیل پرونده برای این متقاضیان است و پزشک سازمان متولی بررسی مستندات و تکمیل آنهاست. درخواست‌های ارجاعی به این سازمان در صورت داشتن شرایط لازم و بنا به تشخیص کارشناس پزشکی قانونی به کمیسیون ویژه سقط ارجاع می‌شود. این کمیسیون متشکل از قاضی، پزشک متخصص متعهد و پزشک قانونی متخصص است که تقاضای فرد در این کمیسیون بررسی و رأی نهایی در مورد آن توسط قاضی کمیسیون صادر می‌شود.

سن مجاز برای سقط جنین چقدر است؟

معاون امور معاینات بالینی پزشکی قانونی با تأکید بر ضرورت رعایت محدودیت سن بارداریِ تصریح‌شده در قانون، برای صدور مجوز ادامه داد: بر اساس دستورالعمل اجرایی ماده ۵۶ این قانون که به امضای ریاست قوه قضاییه رسیده است، سن مجاز بارداری برای صدور مجوز چهار ماه قمری اعلام شده است و اگر سن بارداری از این زمان گذشته باشد، با وجود هر نوع ناهنجاری جنینی امکان صدور مجوز وجود ندارد. اما در خصوص موارد مادری صرفاً در مواردی که عدم انجام سقط منجر به از دست رفتن جان جنین و مادر یا هر دو شود پس از این سن جنینی هم امکان صدور مجوز سقط وجود دارد. او با تأکید مجدد بر لزوم رعایت سن بارداری به مادران توصیه کرد: در زمان‌های مقرر آزمایشات لازم در خصوص سلامت جنین را انجام دهند و از آزمایشگاه‌ها و پزشکان متخصص نیز می‌خواهد که در صورت ارجاع مادر برای دریافت مجوز سقط قانونی حتماً محدوده زمانی و فرصت برای انجام مراحل اداری برای تشکیل کمیسیون و بررسی مستندات و صدور مجوز را مد نظر قرار دهند. به گفته جعفری بر اساس قانون، تصمیم گیرنده نهایی برای صدور مجوز یا عدم جواز سقط، قاضی ویژه کمیسیون است و پزشک قانونی و پزشک متخصص تنها ارایه‌دهنده توضیحات لازم در خصوص ناهنجاری جنینی یا بیماری مادر و میزان خطر جانی ناشی از این بیماری به قاضی هستند. قاضی با بررسی پرونده و توضیحات ارایه‌شده، بر مبنای شرایط موجود و وجود یا عدم وجود حرج مادر (در موارد جنینی) یا خطر جانی مادر (در موارد مادری) رأی خود را صادر می‌کند.

مدارک مورد نیاز برای درخواست سقط جنین چیست؟

معاون امور معاینات بالینی پزشکی قانونی توصیه کرد: مادران متقاضی سقط قانونی در زمان مراجعه به پزشکی قانونی کلیه مدارک و مستندات مربوط به بیماری یا بارداری خود را به همراه داشته باشند زیرا در صورت ناقص بودن مستندات از سوی کارشناس پزشکی قانونی درخواست مدارک تکمیلی می‌شود که این خود مستلزم صرف زمان خواهد بود. او درباره مدارک مورد نیاز برای بررسی درخواست‌های سقط قانونی نیز گفت: شناسنامه زوجین (در موارد اختلالات جنینی)، کارت شناسایی معتبر و اصل تمامی مستندات شامل سونوگرافی‌ها، اکوکاردیوگرافی، گزارش آزمایش‌های غربالگری و آزمایشات ژنتیک (در صورت انجام) و معرفی‌نامه پزشک معالج (در موارد بیماری مادر) از جمله مدارک مورد نیاز است. همچنین اگر چنانچه مادر قبل از مراجعه به پزشکی قانونی در مورد مشکل موجود (چه در موارد جنینی و چه مادری) از مشاوره با متخصصین بالینی استفاده کرده باشد باید نظریات صادره از سوی ایشان را نیز همراه داشته باشد. بنابراین همراه داشتن اصل تمامی مدارکی که نشان‌دهنده بیماری مادر یا ناهنجاری جنین و سن دقیق بارداری باشد ضروری است. جعفری با بیان اینکه برای صدور مجوز سقط قانونی نیازی به نامه مرجع قضایی نیست و این مورد در پزشکی قانونی استثنائاً با درخواست شخصی پذیرفته و بررسی می‌شود، گفت: ذکر این نکته نیز حائز اهمیت است که در صورت وجود ناهنجاری جنینی حضور پدر برای اعلام اظهارات خود لازم است، البته اظهارات وی باید دال بر آگاهی‌اش از موضوع درخواست مادر باشد اما به رضایت وی برای سقط نیازی نیست. همچنین در صورت بیماری تهدیدکننده جان مادر نیازی به حضور ولی جنین نیست. او ادامه داد: درخواست متقاضیان سقط قانونی غالباً در ادارات پزشکی قانونی مرکز استان‌ها بررسی می‌شود. البته در استان‌های پهناور، برخی از ادارات پزشکی قانونی شهرستان‌ها نیز مجاز به بررسی و پذیرش این پرونده‌ها شده‌اند ولی کمیسیون سقط فقط در مرکز استان تشکیل می‌شود.

هر ناهنجاری یا بیماری منجر به صدور مجوز سقط جنین نمی‌شود

معاون امور معاینات بالینی سازمان پزشکی قانونی با تأکید بر اینکه در بحث مجوز سقط، بحث تشخیص ناهنجاری جنین یا بیماری مادر باید قطعی و مستند باشد تصریح کرد: در صورت احتمال وجود ناهنجاری یا احتمال بیماری مادر که تشخیص هیچکدام قطعی نشده باشد، امکان صدور مجوز و حتی ارجاع پرونده به کمیسیون وجود ندارد. در واقع شرط ورود به کمیسیون سقط تشخیص قطعی بیماری یا ناهنجاری از سوی پزشک دارای صلاحیت است. اینکه مادری ادعا کند تحت تأثیر اشعه بوده یا دارویی خاص در زمان بارداری مصرف کرده به هیچ عنوان منجر به صدور مجوز نمی‌شود، مگر آنکه وجود ناهنجاری جنین احراز و اثبات شده باشد. ضمن آنکه هر نوع بیماری مادر حین بارداری نیز تهدیدکننده جان او نخواهد بود و در این صورت منجر به صدور مجوز نخواهد شد. او درباره نقش پزشک در موارد اورژانسی و حاد نیز گفت: در برخی موارد ممکن است مادر دچار بیماری یا مشکلاتی شده باشد که حتی یک ساعت تأخیر و ادامه بارداری منجر به فوت مادر و از دست رفتن جنین شود، در چنین مواردی که وضعیت مادر اورژانسی است و ساعت‌ها و دقیقه‌ها برای نجات جان او حائز اهمیت است، نیازی به ارجاع فرد به پزشکی قانونی نیست و بر اساس دستورالعمل ابلاغی از سوی رییس قوه قضاییه، پزشک متخصص می‌تواند نسبت به ختم بارداری اقدام کند.

مدت زمان رسیدگی به درخواست‌های سقط جنین چقدر است؟

جعفری در خصوص مدت زمان بررسی پرونده‌های سقط در پزشکی قانونی در شیوه جدید صدور مجوز نیز گفت: در قانون حداکثر یک هفته زمان برای بررسی پرونده سقط و صدور مجوز در نظر گرفته شده است اما پزشکی قانونی در صورت تکمیل بودن پرونده، معمولاً آن را به سرعت بررسی کرده و به کمیسیون ارجاع می‌دهد و در کمیسیون که غالباً در همان روز تشکیل می‌شود تصمیم گیری نهایی انجام و رأی توسط قاضی کمیسیون صادر و نتیجه به مادر اعلام می‌شود.

صدور بیش از ۸۸۰۰ مجوز سقط جنین در سال ۱۴۰۱

وی با تاکید بر اینکه هر گونه مراجعه به پزشکی قانونی به معنای صدور مجوز برای انجام سقط نیست، گفت: این پرونده‌ها دقیقاً بر اساس مفاد قانون با لحاظ موارد مجاز صدور مجوز، در نظر گرفتن سن دقیق بارداری و سایر شرایط لازم مورد بررسی قرار می‌گیرند و تا زمانی که ناهنجاری جنینی، بیماری مادر باردار و سن دقیق بارداری برای کارشناس پزشکی قانونی مشخص نشود، پرونده به کمیسیون تخصصی ارجاع نخواهد شد. در کمیسیون نیز صدور رأی و نظر نهایی بر عهده قاضی و البته بر اساس توضیحات پزشک قانونی و پزشک متخصص است. معاون امور معاینات بالینی سازمان در پایان اعلام کرد: در سال گذشته ۱۱ هزار و ۴۶ متقاضی سقط به پزشکی قانونی مراجعه کرده‌اند که برای ۸۳۶۲ مورد به دلیل ناهنجاری جنین و برای ۵۱۷ مورد به دلیل بیماری مادر مجوز سقط صادر شده است.

یادداشت

دلایل کاهش لذت یادگیری در دانش‌آموزان

زهره برزگر

تمرکز مداوم بر عملکرد تحصیلی و اعتبارسنجی بیرونی می‌تواند احساس ارزشمندی دانش‌آموزان را از بین ببرد و مانع اعتماد به نفس کلی آنها شود. کودک ممکن است دایماً از اینکه مبادا والدین خود را ناامید کند، بترسد، که منجر به استرس مزمن، فرسودگی تحصیلی و حتی مشکلات جدی سلامت روان می‌شود. از سوی دیگر فشار والدین برای پیشرفت تحصیلی می‌تواند باعث تجربه سطوح بالای استرس و اضطراب در کودکان و نوجوانان شود. آنها ممکن است دایماً از اینکه مبادا والدین خود را ناامید کنند، بترسند، که این ترس می‌تواند منجر به استرس مزمن، فرسودگی تحصیلی و حتی مشکلات جدی سلامت روان شود. سرزنش و فشار طولانی مدت می‌تواند باعث ایجاد یا تشدید شرایطی مانند افسردگی، اختلالات اضطرابی و حتی افکار خودکشی در کودکان و نوجوانان شود. ترس از شکست و کمال گرایی بلای خانمان سوز دیگری است که ما با سرزنش و فشار وارد زندگی دانش‌آموزمان می‌کنیم. کودکان و نوجوانانی که دایماً با سرزنش یا فشار مواجه می‌شوند ممکن است ترس شدیدی از شکست خوردن داشته باشند. حتی ممکن است کمال گرا شوند و برای جلوگیری از ناامید کردن والدین خود، برای استانداردهای غیرواقعی و دست نیافتنی تلاش کنند. این تلاش بیهوده می‌تواند یک ذهنیت ناسالم ایجاد کند که توانایی دانش‌آموز برای ریسک کردن، درس گرفتن از اشتباهات و کشف فرصت‌های جدید را از بین ببرد. آسیب بعدی کاهش انگیزه درونی و مشارکت فعال و کاهش لذت یادگیری در کودکان و نوجوانان است. فشار بیش از حد می‌تواند منجر به کاهش انگیزه درونی و تعامل با دانش‌آموزان شود. به جای لذت بردن از یادگیری، کودکان و نوجوانان ممکن است تنها برای تنبیه نشدن یا برآورده کردن انتظارات بیرونی والدین تمرکز کنند که این امر می‌تواند مانع کنجکاوی، خلاقیت و عشق طبیعی آنها به کسب دانش شود. تحقیقات نشان داده فشار بیش از حد و پاداش‌های بیرونی می‌تواند انگیزه درونی دانش‌آموزان را تضعیف کند و لذت یادگیری را در آنها کاهش دهد. به یاد داشته باشیم هنگامی که کودکان و نوجوانان صرفاً توسط عوامل بیرونی مانند فشار والدین برانگیخته می‌شوند، مشارکت و کنجکاوی آنها در فعالیت‌های تحصیلی کاهش پیدا می‌کند. همچنین شکست و استرس مداوم می‌تواند در تمرکز، حافظه و عملکرد شناختی اختلال ایجاد کند. در ضمن ممکن است تمایل دانش‌آموزان برای کمک گرفتن یا سوال کردن را کاهش دهد و مانع از توانایی آنها در درک مفاهیم و یادگیری بهتر شود. از سوی دیگر وقتی دانش‌آموزان با فشار شدید برای رسیدن به نمرات بالا مواجه می‌شوند، ممکن است دچار عدم صداقت تحصیلی شوند و به راهکارهایی مانند تقلب یا سرقت ادبی متوسل شوند. ترس از شکست و تمایل به جلب رضایت والدین می‌تواند آنها را به سمت رفتارهای غیراخلاقی سوق دهد تا انتظارات غیرواقعی والدین را برآورده کنند. پس یادمان باشد ترس از شکست و میل به برآورده کردن انتظارات غیر واقعی می‌تواند برخی از دانش‌آموزان را به روی آوردن به اقدامات غیراخلاقی بکشاند. آخرین آسیبی که می‌توانیم در اینجا ذکر کنیم عدم کشف علایق، استعدادها و توانمندی‌های بالقوه دانش‌آموزان و تیره شدن رابطه بین والدین و دانش‌آموزان است. از سوی دیگر تأکید بیش از حد بر عملکرد تحصیلی زمان و انرژی کودک را صرفاً به سمت فعالیت‌های آکادمیک هدایت می‌کند و سبب می‌شود تا از سایر زمینه‌های رشد شخصی و مسیرهای تحصیلی و شغلی بالقوه دانش‌آموز غافل شوند. همچنین فشار مداوم می‌تواند رابطه والد-فرزند را تحت تاثیر قرار دهد. کودکان و نوجوانان ممکن است نسبت به والدین خود احساس ناراحتی و رنجش داشته باشند و با آنها احساس بیگانگی کنند که این امر منجر به افزایش تعارض، قطع ارتباط و عدم اعتماد دانش‌آموز به والدین می‌شود. این فشار می‌تواند تأثیرات منفی گسترده‌ای بر رفاه عاطفی، سلامت روان و روابط آینده بین والدین و فرزندان داشته باشد.

رویداد

به عقب برگشتیم؛ غلبه نگاه امنیتی به مسائل اجتماعی

«برنامه باید قابلیت اجرا، ارزیابی، اولویت‌بندی و تحقق را داشته و مبتنی بر شواهد باشد، اما آقایان آرمان‌های خودشان را در برنامه می‌نویسند.» این جمله بخشی از حرف‌های رییس انجمن مددکاران اجتماعی ایران است، همانطور که معلوم است سمت و سوی سخنان سیدحسن موسوی چلک به لایحه برنامه هفتم برمی‌گردد، لایحه‌ای که هنوز نیامده منتقدان زیادی در حوزه‌های مختلف پیدا کرده است، اما اشاره عضو هیات رییسه فدراسیون جهانی مددکاران اجتماعی در منطقه آسیا و اقیانوسیه به حوزه سلامت اجتماعی است، حوزه‌ای که موسوی چلک معتقد است «در برنامه هفتم توسعه به جای سازمان‌ها و وزارتخانه متبوع به وزارتخانه‌ای سپرده شده که نگاه امنیتی دارد و احتمالاً خروجی آن چیزی جز ایده‌های ضربتی نیست.» او افزود: برنامه چهارم توسعه اولین برنامه‌ای بود که در آن به موضوع آسیب‌های اجتماعی توجه شد، در برنامه پنجم این توجه رنگ و بوی کمتری گرفت و در برنامه ششم هم مباحث تکرار شد، حالا فصل ۱۸ برنامه هفتم به موضوع آسیب‌های اجتماعی پرداخته است.

پیشگیری از آسیب‌ها و مداخله در بحران‌ها

موسوی چلک در مورد کیفیت توجه به آسیب‌های اجتماعی در برنامه هفتم گفت: ما قانون احکام دایمی برنامه‌های توسعه را داریم که سال ۱۳۹۵ تصویب شد، در بنده ۸ ماده ۵۷ این قانون به صراحت گفته شده بهزیستی متولی سلامت اجتماعی است، در این بند آمده که «سازمان بهزیستی کشور متولی سلامت اجتماعی با رویکرد پیشگیری از آسیب‌های اجتماعی و مداخله در بحران‌های اجتماعی، ارایه خدمات حمایتی و توانبخشی به کلیه معلولان، مددجویان و گروه‌های آسیب‌پذیر از قبیل زنان، کودکان، سالمندان نیازمند جامعه است.» اما در برنامه هفتم موضوع سلامت اجتماعی ذیل امنیت داخلی تعریف شده است (فصل ۱۸)، یعنی در این برنامه سلامت اجتماعی هم جزو تکالیف وزارت کشور شده است، این اقدام بر اساس قانون احکام دایمی برنامه‌های توسعه به معنای نادیده گرفتن سازمان متولی سلامت اجتماعی است که در این جا همان سازمان بهزیستی است.

سلامت اجتماعی و سپردن آن به وزارت کشور

او در بخشی از سخنانش به این مساله که در لایحه برنامه هفتم موضوع سلامت اجتماعی به وزارت کشور سپرده شده است ابراز نگرانی کرده و افزود: در بخشی از برنامه هفتم به طرح جامع کنترل و کاهش آسیب‌های اجتماعی در حوزه اعتیاد، حاشیه‌نشینی، طلاق و مفاسد اخلاقی اشاره شده است، توجه کنید، ما ستادی به نام مبارزه با موادمخدر ریاست جمهوری به ریاست خود رییس جمهور داریم، این ستاد سابقه و ساختاری دارد، اینکه با توجه به برنامه هفتم قرار است شورای اجتماعی وزارت کشور درباره اعتیاد برنامه‌ریزی کند عملاً بی‌خاصیت کردن و تضعیف ستاد مبارزه با مواد مخدر ریاست جمهوری است، ستادی که در سطح ملی و استان‌ها ساختار دارد و مجموعه‌ای باسابقه است. یا در موردی دیگر، مثلاً قرار است طرح جامع توانمندسازی زنان سرپرست خانوار را شورای اجتماعی وزارت کشور بنویسد، در حالی که زنان سرپرست خانواده و متولی بیشتر ندارد، یکی بهزیستی و دیگری کمیته امداد، جای بررسی چنین طرحی وزارت تعاون، کار و رفاه اجتماعی است، نهایت معاونت زنان ریاست جمهوری هم بتواند همکاری کند، اما وزارت کشور جای این مسائل نیست. در این قانون گفته شده تقویت اورژانس اجتماعی کشور توسط شورای اجتماعی وزارت کشور انجام شود، در حالی که اورژانس اجتماعی یک متولی بیشتر در کشور ندارد، و آن هم بهزیستی است، اگر هم قرار است درباره آن احکامی نوشته شود، این احکام باید برای وزارتخانه متبوع همان سازمان باشد، اورژانس اجتماعی و بهزیستی برای وزارت تعاون، کار و رفاه اجتماعی هستند، اصلاً شما فرض کنید قرار است راجع به این موضوع تصمیم گرفته شود، شورای اجتماعی وزارت کشور که شورای عالی نیست، ما یک شورای عالی رفاه و تامین اجتماعی داریم، انگار که خیلی‌ها نمی‌دانند چنین شورایی هم هست، یعنی شورای عالی رفاه و تامین اجتماعی برای قانون ساختار نظام جامع رفاه و تامین اجتماعی تاسیس شده است، یکی از حوزه‌های مربوط به قانون ساختار نظام جامع رفاه و تامین اجتماعی موضوع آسیب‌های اجتماعی است، اما حالا یک شورایی که ضعیف‌تر است تبدیل به مرجع برای تصمیم‌گیری راجع به یک موضوعی که متولی مشخص دارد شده است. در خصوص حاشیه‌نشینی هم همین طور، در سال ۱۳۸۳ سندی در دولت تصویب شد به نام سند احیا، بهسازی، نوسازی و توانمندسازی بافت‌های فرسوده در محلات ناکارآمد شهری، در این سند ستادی ملی به ریاست رییس جمهور پیش‌بینی شد، و سازمانی به نام سازمان بازآفرینی شهری در وزارت راه و شهرسازی تاسیس شد، سازمانی که برای خودش بودجه دارد، اولین شهری که قرار شد زیر نظر این سازمان مورد بررسی قرار بگیرد سبزوار بود، این سند مصوبه هیات دولت دارد، اما مجدد در لایحه برنامه هفتم وظایفی مشابه را به شورای اجتماعی وزارت کشور محول کرده‌اند، چنین تصمیمی یعنی تضعیف ستاد بازآفرینی شهری و ایجاد موازی کاری.

قانونی کردن موازی کاری

موسوی چلک با اشاره به اینکه چنین اقداماتی یعنی قانونی کردن موازی کاری گفت: از این به بعد باید منتظر برخوردهای قهری با سلامت اجتماعی باشیم. چنین اقدامی یعنی قانونی کردن موازی کاری‌ها، در حالی که باید اجازه بدهند سازمان‌ها و شوراها کار خودشان را انجام دهند، با این کار عملاً دارند ساختارهای موجود را بهم می‌ریزند و دچار سردرگمی می‌کنند که هیچ کس پاسخگو نباشد. در ابتدای فصل مربوط به سلامت اجتماعی جدولی آمده که سرمایه اجتماعی را در پایان برنامه پیش‌بینی کرده است، مثلاً در این جدول نوشته شده سرمایه اجتماعی در پایان برنامه باید ۲۵ درصد بهبود شاخص داشته باشد، بعد وقتی کل فصل را می‌خوانیم هیچ چیزی درباره سرمایه اجتماعی وجود ندارد، این یعنی من هر طور دلم بخواهد (سرمایه اجتماعی) تفسیر می‌کنم و بعد یک گزارشی هم از آن تهیه می‌کنم.

روی خط خبر

درآمد خالص گردشگران سلامت معادل روزانه ۵۰۰ هزار بشکه نفت خام است

عضو شورای عالی نظام پزشکی کشور گفت: با توجه به اینکه خدمات پزشکی در ایران از کیفیت بالاتری نسبت به بسیاری از کشورهای دنیا برخوردار است، درآمد خالص گردشگران سلامت را می‌توان به معادل روزی حدود ۵۰۰ هزار بشکه نفت خام افزایش داد. علی دباغ افزود: سالانه حدود یک میلیون و ۲۰۰ هزار گردشگر سلامت به کشور ما می‌آیند که اگر هر کدام متوسط ۲ هزار دلار در کشور خرج درمان و همین اندازه هزینه اقامت و رفت و آمد کنند، نزدیک به ۵ میلیارد دلار در حال حاضر در این حیطه درآمد کشور است اما می‌توان این عدد را به راحتی به حداقل ۱۸ میلیارد دلار یعنی حداقل سالانه معادل ۱۸۰ میلیون بشکه نفت یا روزی حدود ۵۰۰ هزار بشکه نفت خالص بدون در نظر گرفتن هزینه‌های استحصال نفت در نظر گرفت. او اظهار داشت: ضریب اشغال تخت‌های بیمارستان کشور حدود ۷۰ درصد است و در حال حاضر ۱۵۰ هزار تخت بیمارستانی وجود دارد که می‌توان با کمی برنامه‌ریزی در داخل و خارج کشور، این درآمد هنگفت را برای کشور ایجاد کرد. دباغ افزود: خدمات پزشکی در ایران نسبت به سایر کشورهای همسایه و بسیاری از کشورهای دنیا، از کیفیت بالاتری برخوردار است، ولی در جذب گردشگری سلامت کشورمان با مشکل روبروست به‌طوری که در طی سال‌های اخیر، زنجیره جذب و انتقال بیمار خارجی در کشور به خوبی تعریف نشده است. او تصریح کرد: طی سال‌های اخیر تلاش‌هایی برای رشد گرشگری سلامت صورت گرفته ولی کافی نبوده و کشورهایی از جمله هندوستان گردشگران بسیاری را در حوزه سلامت جذب کرده، اگر سیستم فعالی در این حوزه وجود داشته باشد می‌توان در زمینه گردشگری سلامت خوب عمل کرد. دباغ افزود: می‌توان نمایندگی بیمه‌هایی را زیر نظر نهادهای دولتی برای اعتماد بیماران خارجی دایر کرد که گذشته از برطرف کردن مشکلات آنان، اعتماد گردشگران سلامت را به ارایه خدمات جلب و همزمان، صنعت بیمه هم به گردشگران سلامت ارایه خدمات و درآمد کسب کند. عضو شورای عالی نظام پزشکی تصریح کرد: تبلیغات داخلی و خارجی در زمینه گردشگری سلامت موثر است، در بستر فضای مجازی همه می‌توانند تبلیغ کنند، می‌توانیم با فراهم کردن بستر مناسب و بهره‌گیری از فضای تبلیغاتی و با توجه به تعرفه پایین نسبت به ترکیه، گردشگران زیادی را به کشورمان جذب کنیم.