شهادت حضرت فاطمه (س) را تسلیت می‌گوییم

WWW.TAADOLNEWSPAPER.IR

یک‌شنبه ۳۰ دی ۱۳۹۷ | ۱۳ جمادی‌الاول ۱۴۴۰ | سال پنجم | شماره ۱۳۰۰ | ۱۶ صفحه | قیمت: ۲۰۰۰ تومان | Vol.5 | No .1300 | Sun. Jan 20 . 2019

دلار	یورو	تمام‌سکه	شاخص‌بورس
--	--	۳۹۹۰۰۰۰ تومان	۱۶۶۱۳۱

تعادل

نیاز اقتصاد ایران

بررسی کلیات لایحه کنوانسیون «پالرمو» در مجمع تشخیص

کنوانسیون پالرمو به کمیسیون‌های تخصصی ارجاع شد

صفحه ۲

«تعادل» بهترین راهکار برای تعادل بخشی بازار مسکن را بررسی می‌کند

فن مقابله با تنگنای مالی متقاضیان مسکن

صفحه ۱۳

نتایج پایش ملی کسب و کار با نظرسنجی از ۳۰۴۷ فعال اقتصادی از سوی اتاق ایران منتشر شد

افت شاخص کسب و کار

صفحه ۱۴

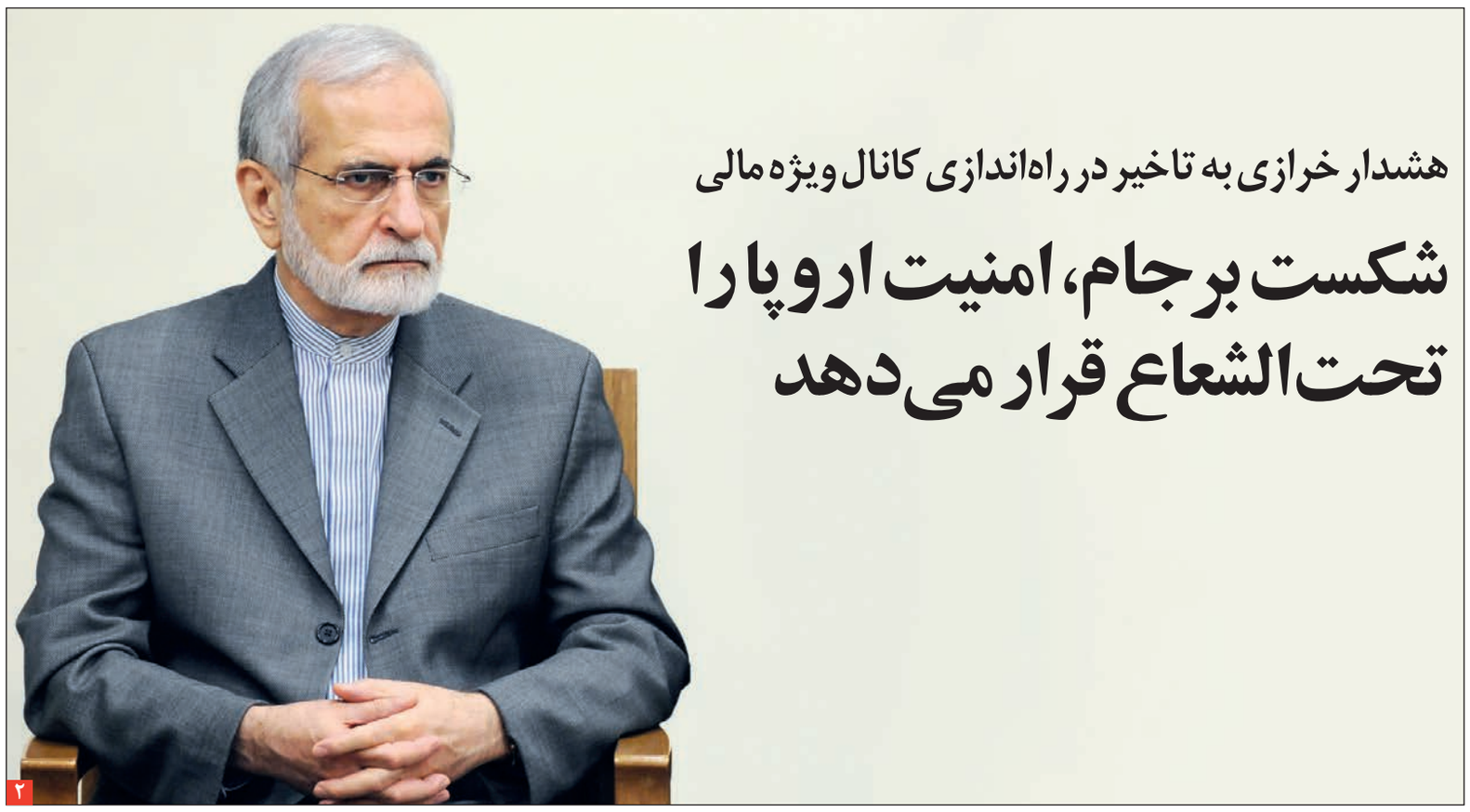

هشدار خرازی به تاخیر در راه‌اندازی کانال ویژه مالی

شکست برجام، امنیت اروپا را تحت‌الشعاع قرار می‌دهد

۲

سرمقاله

قوی سیاه امریکایی

مجید اعزازی

۱- دونالد ترامپ، رییس جمهور امریکا به واسطه حاشیه‌سازی بی‌شمار داخلی و خارجی خود همچنان در صدر اخبار رسانه‌های جهان قرار دارد و مخاطبان اخبارش نیز همچنان انگشت حیرت و شگفتی می‌گزند. یکی از خرق عادت‌های ترامپ طی ۱۰ ماه گذشته، خروج از توافقنامه چند جانبه هسته‌ای موسوم به برجام و در پی آن اعمال دوباره تحریم‌ها علیه ایران است که با درخواست‌ها و پیشنهادهای مکرر برای انجام مذاکره با مقام‌های ایران - آخرین مورد پیشنهاد مذاکره به حدود یک ماه پیش بر می‌گردد که در جریان سفر هیات مقام‌های ارشد ایران به افغانستان به علی شمخانی، دبیر شورای عالی امنیت ملی ارایه شد - همراه بوده است.

همین صفحه

یادداشت

انتخابات اتاق گام بلند توسعه‌ای

نصرالله محمد حسین فلاح |

یازدهم اسفند ماه ۱۳۹۷ نهمین دور انتخابات اتاق‌های بازرگانی، صنعت و معدن و کشاورزی در سراسر کشور برگزار می‌شود. فرصتی دوباره پیش خواهد آمد تا گروهی دیگر از علاقه‌مندان به توسعه کشور آمادگی خود را برای مشارکت اعلام و برنامه‌های خود برای ایجاد فضایی مناسب کسب و کار در معرض قضاوت صاحبان صنعت و تجارت قرار دهند.

صفحه ۸

انرژی

گذر قدرتمند نفت از ایستگاه ۶۰ دلاری

طلای سیاه پس از آنکه در اوایل سال جدید میلادی، روندی نزولی به خود گرفته بود و حتی به کف قیمتی ۵۰ دلار در هر بشکه نزدیک شد، در معاملات عصر جمعه سومین افزایش هفتگی متوالی خود را رقم زد. به نظر می‌رسد روندی که بهای طلای سیاه اکنون از سر می‌گذراند، احتمال تکرار دوباره سطوح ۵۰ دلار در هر بشکه‌ای را کاهش می‌دهد. مرتضی بهروزی فر کارشناس موسسه مطالعات بین‌المللی انرژی در خصوص اینکه روند صعودی بازار را باید چگونه تحلیل کرد و منتظر چه سطوحی از قیمت در آینده بود به «تعادل» می‌گوید: «بازار نفت احساس کرده است که عربستان به قیمت‌های بالاتری احتیاج دارد.» او در ادامه می‌گوید: «انتظار اینکه قیمت‌ها مثلا تا سطح ۸۰ دلار در هر بشکه رشد کنند، منطقی نیست اما با توجه به روندی که بازار از سر می‌گذراند...

۷

جهان

غیبت بزرگان در «داووس»

۱۵

خبر

در ۳ سال گذشته ۱۰ میلیارد دلار رفع تعهد ارزی نشده است

دادستان تهران گفت: صرف ثبت شرکت موجب پرداخت تسهیلات، وام و ارز نخواهد بود بنابراین دستگاه‌های دولتی برای پرداخت تسهیلات توانایی، اعتبارسنجی مالی و صلاحیت شرکت را مورد بررسی قرار دهند. به گزارش ایسنا، عباس جعفری دولت‌آبادی در ارتباط با ایجاد شرکت‌های صوری و تبعات آن با بیان اینکه صرف ثبت شرکت رافع مسوولیت سایر دستگاه‌ها نیست، گفت: اگر یک شرکت ثبت شد این به این معنی نیست که دستگاه‌های دیگر وظیفه بررسی و اعتبارسنجی ندارند. صرف ثبت شرکت موجب پرداخت تسهیلات وام و ارز نخواهد بود بنابراین دستگاه‌های دولتی به این نکته توجه کنند که اگر یک شرکتی در چارچوبی ثبت شده است باید در پرداخت وام، ارز و تسهیلات توانایی آن شرکت و صلاحیت افراد و همچنین اعتبارسنجی مالی بررسی شود. وی افزود: بیان این مطلب که به دلیل ثبت شرکت مکلف به دادن وام هستیم یک نوع مغالطه است ثبت شرکت‌ها یک مساله است و دادن امکانات و تسهیلات مساله دیگری است؛ بنابراین هرکس در حوزه خود مسوولیت دارد. دادستان تهران در خصوص دستورالعمل مربوط به گرانی‌ها اظهار کرد: بعد از اینکه ریاست قوه قضاییه در خصوص گرانفروشی برخی از کسبه و اصناف و تغییر مداوم قیمت‌ها اظهار نگرانی کردند در قوه قضاییه جلساتی تشکیل و به دادستانی کل کشور ماموریت داده شد که با همکاری دستگاه‌های دولتی در بحث گرانفروشی مبارزه شود. وی با بیان اینکه بحث گرانی با گرانفروشی دو مقوله جداگانه است، گفت: بحث گرانی بیشتر در حوزه بررسی دولت است، اما گرانفروشی آثاری است که به مردم می‌رسد. به موجب بخشنامه‌ای که به دادستانی تهران واصل شد، کمیته‌ای به ریاست دادستان و با حضور پلیس، سازمان حمایت، وزارت صنعت، معدن و تجارت، اصناف، تعزیرات و سایر دستگاه‌های مرتبط با همکاری دستگاه‌های دولتی در تمام استان‌ها تشکیل می‌شود و در این خصوص این کمیته در برخی اقلام فوریت‌دار مثل گوشت، مرغ و لبنیات ورود خواهد کرد. جعفری دولت‌آبادی با بیان اینکه در سال ۹۷ ارزهای زیادی پرداخت شده است گفت: طبق گزارشی که دستگاه‌های امنیتی به ما داده‌اند در سال‌های ۹۴، ۹۵ و ۹۶ حداقل ده میلیارد دلار رفع تعهدات ارزی نشده است، این سامانه باید با این هدف شکل بگیرد که کسی جرات نکند ارز را بگیرد به فروش برساند و هیچ کالایی وارد نکند

سرمقاله

قوی سیاه امریکایی

مجید اعزازی |
دبیر گروه راه و شهرسازی |

۱-دونالد ترامپ، رییس جمهور امریکا به واسطه حاشیه‌سازی بی‌شمار داخلی و خارجی خود همچنان در صدر اخبار رسانه‌های جهان قرار دارد و مخاطبان اخبارش نیز همچنان انگشت حیرت و شگفتی می‌گزند. یکی از خرق عادت‌های ترامپ طی ۱۰ ماهه گذشته، خروج از توافقنامه چند جانبه هسته‌ای موسوم به برجام و در پی آن اعمال دوباره تحریم‌ها علیه ایران است که با درخواست‌ها و پیشنهادهای مکرر برای انجام مذاکره با مقام‌های ایران — آخرین مورد پیشنهاد مذاکره به حدود یک ماه پیش بر می‌گردد که در جریان سفر هیات مقام‌های ارشد ایران به افغانستان به علی شمخانی، دبیر شورای عالی امنیت ملی ارایه شد — همراه بوده است. اما در شرایطی که دولت امریکا نسبت به عمده تعهدات بین‌المللی سلف خود با جهانیان و از جمله توافق هسته‌ای با ایران بدعهدی کرده است، طبیعی است که مقام‌های تهران ورود به مذاکره جدید را نپذیرند و انجام هر گفت‌وگویی را منوط و مشروط به بازگشت امریکا به توافقنامه یادشده بکند. با این حال، برخی از کارشناسان معتقدند که مذاکره با دولت ترامپ انجام شدنی است. دکتر عباس ملکی، عضو تیم مذاکره‌کننده قطعنامه ۵۹۸ از جمله کارشناسانی است که هفته گذشته در گفت‌وگو با یک روزنامه صبح در این باره اظهارنظر کرده و گفته بود: به نظرم اگر نظام جمهوری اسلامی مجوز مذاکره با آمریکا را بدهد، یکی از مناسب‌ترین اوقات همین الان است. به دلایل منطقه‌ای و فشارهایی که روی آمریکا هست و مسائلی که درباره روسیه و به‌ویژه ترکیه وجود دارد. موضوع تفاوت دیدگاه آمریکا و ترکیه و تفاوت دیدگاه آمریکا با عربستان سعودی در برخی مسائل، فرصت‌های خیلی جذابی برای دیگر بازیگران در این منطقه است. قطر از این فرصت استفاده می‌کند. خروج قطر از اوپک در راستای نزدیک‌شدن بیشتر به آمریکا است و یک بازیگر بزرگ منطقه‌ای مثل ایران از این فرصت باید استفاده کند.

۲-برخلاف وجود چنین نظراتی، به نظر می‌رسد، بهترین یا در واقع عقلانی‌ترین رویکرد در برابر دولت ترامپ، همین رویکرد کنونی دولتمردان ایران مبنی بر پافشاری بر حقوق به دست آمده از توافقنامه برجام است. اگر چه استدلال طرفداران مذاکره با دولت ترامپ منطقی به نظر می‌رسد و دولت امریکا که به مدت طولانی و بی‌سابقه‌ای تعطیل شده است، در شرایط مناسب داخلی و خارجی قرار ندارد و تضعیف شده است، اما باید گفت، عامل ایجاد این شرایط، رییس دولت کنونی این کشور است و طبیعتا به این فرد هیچگونه اعتمادی نمی‌توان داشت و حتی می‌توان او را قوی سیاه امریکا خواند و همچنان از او فاصله گرفت. استعاره قوی سیاه برای نخستین بار توسط نسیم طالب در کتاب قوی سیاه برای پدیده‌هایی با سه ویژگی استفاده شد: ۱- پیشامدهایی به‌شدت نادر، غیرقابل پیش‌بینی و بسیار دورتر از میانگین با احتمال وقوعی بسیار ناچیز ولی بسیار جنجالی و تأثیرگذار. ۲- پیامدهای وقوع چنین پیشامدهایی نادر و اثرگذار به کل غیرقابل پیش‌بینی است. بدین معنی که حتی اگر بتوانید احتمال وقوع چنین رخدادهایی را در مقادیر بسیار ناچیز تخمین زد، هرگز نمی‌توان پیامدها و عواقب ناشی از وقوع آنها را در یک ساختار منظم علّت و معلولی پیش‌بینی کرد. ۳-احتمال وقوع پایین و عدم مشاهده آنها در شرایط طبیعی باعث می‌شود که عوام در مورد آنها دچار پیش‌داوری‌های خرافی، غیرمنصفانه و غیرمنطقی شوند. این رده از پدیده‌ها در طول تاریخ تأثیر بسیار شگرفی بر جوامع بشری و نحوه زندگی آنها گذاشته است.

۳-بر این اساس می‌توان گفت، برآمدن ترامپ به عنوان رییس جمهور امریکا غیر قابل پیش بینی بود به گونه‌ای که حتی برخی روزنامه‌های داخلی و خارجی، در فردای انتخابات امریکا و در حالی که هنوز نتایج انتخابات قطعی نشده بود، عکس رقیب او را به عنوان برنده روی صفحه نخست خود منتشر کردند. ابعاد این مساله البته همچنان بطور کامل آشکار نشده است، اما روند تحقیقات نهادهای ناظر امریکایی نشان‌دهنده مداخله و اثرگذاری دولت روسیه در فرآیند انتخابات ریاست جمهوری امریکا بوده است. افزون بر این، پیامدهای روی کار آمدن ترامپ هم به‌شدت و وسعتی که همه می‌دانیم از قبل نامشخص بود و هر روز هم نامشخص‌تر می‌شود، به گونه‌ای که او حتی اجازه سفر خارجی مقام‌های کنگره با استفاده از هواپیماهای دولتی را به بهانه تعطیل بودن دولت نمی‌دهد و حتی مقاصد محرمانه آنها را بطور محرمانه فاش می‌کند. در این شرایط، چطور می‌توان به قوی سیاه امریکایی اعتماد کرد؟

۴- «عدو شود سبب خیر اگر خدا خواهد». حرکت‌ها و اقدام‌های ترامپ علیه برجام و ایران، اگر چه در کوتاه‌مدت آسیب‌هایی را بر پیکره اقتصاد ایران وارد کرده و می‌کند، اما مزیت‌های حقوقی و سیاسی متعددی نیز برای ایران به همراه داشته که کمترین آن اثبات حقانیت رویکرد صلح‌طلبانه ایران در استفاده از انرژی هسته‌ای و ناکام گذاشتن این کشور در اجماع‌سازی و به راه انداختن جنگ علیه کشورمان بوده است. مساله‌ای که هیچگاه به این روشنی برای جامعه بین‌الملل قابل تمیز و تشخیص نبوده است. در همین حال، باید گفت که نتایج پژوهش‌های اقتصاد متعدد داخلی طی سال‌های گذشته همواره بر این مساله تاکید داشته‌اند که مشکلات اقتصاد ایران ناشی از سیاست‌های غلط پولی و مالی و ساختارهای معیوب اقتصاد بوده است و اثر تحریم‌ها نسبت به میزان تخریب این سیاست‌ها در رده و رتبه بسیار کم اثرتری قرار دارند. از این رو، با اطمینان می‌توان گفت که ایستادگی ایران در برابر دولت ترامپ و نپذیرفتن مذاکره با دولت او طی چند ماهه اخیر، تصمیم دقیق و درستی است و اگر رییس دولت ناقض برجام با استیضاح و مسائل داخلی امریکا، کاخ سفید را ترک نکند و برکنار نشود، بطور قطع در سال‌های پس از ۲۰۲۰ در انجام امور داخلی و خارجی این کشور جایگاهی نخواهد داشت.

گزارش

رییس ستاد مبارزه با قاچاق کالا و ارز:

وزارت کشاورزی در مبارزه با قاچاق دام تعلل می کند

رییس ستاد مرکزی مبارزه با قاچاق کالا و ارز اعلام کرد که مقصر اصلی قاچاق دام، وزارت جهاد کشاورزی است چرا که این وزارتخانه بیش از دو سال در تدوین مقررات جابه‌جایی دام در کشور که می‌توانست تا حد بسیاری جلوی قاچاق این کالای اساسی را بگیرد، تعلل کرد بنابراین شخص وزیر و معاونان این وزارتخانه باید پاسخگوی تاراج این کالای اساسی باشند. در ماه‌های گذشته و در پی افزایش نرخ ارز بسیاری از محصولات غذایی و کشاورزی با افزایش قیمت مواجه شد به گونه‌ای که هر کیلوگرم گوشت قرمز به بیش از کیلویی ۹۰ هزار تومان در بازار رسیده است. البته محمود حجتی وزیر جهاد کشاورزی پیش از این درباره وضعیت بازار گوشت قرمز اینگونه توضیح داده بود که از آنجا که قاچاق دام با توجه به اینکه نرخ ارز کشورهای دیگر بالا رفته، شدت پیدا کرده است، این موضوع باعث شده که قیمت گوشت تحت تاثیر قرار بگیرد و برخلاف اینکه واردات گوشت گرم گوسفندی در دو ماه گذشته بیش از دو برابر سال پیش شده است اما به دلیل وجود قاچاق، تقاضا بیشتر شده که امیدواریم با کنترل قاچاق و افزایش واردات مشکل را بیشتر کنیم. وی افزود: با واردات سعی در حل این مساله داریم که این کار را شدت بخشیده‌ایم و امیدواریم بتوانیم بازار را بیشتر تامین کنیم. اما از سوی دیگر مقرر شده مسوولان وزارت کشور، ستاد مبارزه با قاچاق کالا و ارز و نیروی انتظامی موضوع قاچاق دام سبک را به ویژه در مرزها با شدت دنبال کنند که انشاالله قیمت‌ها مقداری تثبیت شود. اظهارات وزیر در حالی صورت گرفته که علی مویدی - رییس ستاد مبارزه با قاچاق کالا و ارز - در این باره به ایسنا گفت: گرچه قاچاق دام در ماه‌های گذشته کاهش پیدا کرده و در حال کنترل بوده و از ابتدای امسال ستاد مبارزه با قاچاق کالا و ارز با حساسیت لازم راهکارهای موجود را ابلاغ کرده است اما یکی از عوامل اصلی قاچاق دام، بی‌انضباطی اداری در وزارت جهاد کشاورزی و تعلل این وزارتخانه در زمینه تدوین قوانین و مقررات جابه‌جایی دام و جلوگیری از قاچاق دام است که بیش از دو سال طول کشید. وی افزود: این قوانین و مقررات از دو سال گذشته قرار بود از سوی وزارت جهاد کشاورزی نوشته شود که اگر به عنوان مثال دام زنده‌ای بخواهد از استانی به استان دیگر منتقل و جابه‌جا شود، باید تابع چه ضوابط و قوانینی باشد اما با وجود پیگیری‌ها و حساسیت‌های رییس جمهوری، معاون اول رییس جمهوری و رییس دفتر ایشان و همچنین دستورالعمل‌های صادر شده، وزارت جهاد کشاورزی نسبت به پیگیری این مساله و نوشتن ضوابط و قوانین مربوطه تعلل کرد. مویدی ادامه داد: با توجه به اینکه بیش از دو سال است این وزارتخانه و دستگاه‌های زیرمجموعه آن از جمله سازمان دامپزشکی به دلیل اختلاف نظر بین مدیران این وزارتخانه در نوشتن ضوابط مورد نظر تعلل می‌کنند، شخص وزیر و معاونین این وزارتخانه باید پاسخ دهند که چرا این تعلل صورت گرفته است. وی در پاسخ به سوالی مبنی بر اینکه گفته می‌شود قاچاقچیان دام افراد و گروه‌های با نفوذی هستند و اجازه برخورد را به دستگاه‌هایی همچون ستاد مبارزه با قاچاق کالا و ارز نمی‌دهند، گفت: قطعا همین گونه است و این قاچاقچیان به دلیل سود بالای قاچاق دام افراد با نفوذی هستند یا آنکه از این افراد استفاده می‌کنند اما اگر قوانین و ضوابط مربوطه به موقع نوشته و به مرحله اجرا گذاشته می‌شد هیچ کس نمی‌توانست جلوی قانون را بگیرد و هم‌اکنون هم همین گونه است و با توجه به اینکه دو هفته گذشته وزارت جهاد کشاورزی پس از ماه‌ها و بلکه سال‌ها تعلل این قوانین را نوشته است، آن را به ریاست جمهوری ارسال کرده‌ایم. ستاد مبارزه با قاچاق کالا و ارز هیچ تعارفی با هیچ کس و هیچ نهادی ندارد و به موقع با متخلفین برخورد خواهد کرد. وی گفت: با وجود اینکه وزارت جهاد کشاورزی تعلل کرده است اما باید گفت از ابتدای امسال شخص وزیر کشور و استانداران همگی با هماهنگی صورت گرفته از سوی ستاد مبارزه با قاچاق کالا و ارز بسیج شده‌اند و اگر زودتر این قوانین و مقررات نوشته می‌شد، قطعا نیروی انتظامی، تعزیرات حکومتی، وزارت اطلاعات و دیگر دستگاه‌های انتظامی و امنیتی پای کار می‌آمدند اما مقصر اصلی تعلل وزارت جهاد کشاورزی است که باید پاسخگو باشد.

بین‌الملل

مجلس امریکا به دنبال پایان فروش سلاح به عربستان

جیمز پی. مک گاورن رییس کمیته قوانین مجلس نمایندگان امریکا همراه با یک گروه ۲۰ نفری از قانون‌گذاران هر دو حزب این کشور لایحه جدیدی را به منظور متوقف کردن هرگونه فروش تجهیزات و کمک‌های نظامی به دولت عربستان سعودی به کنگره امریکا ارایه کرده‌اند. به گزارش ایسنا، این در حالی است که مک گاورن در اکتبر ۲۰۱۸ نیز بعد از مرگ جمال خاشقجی، روزنامه‌نگار عربستانی الاصل روزنامه واشنگتن پست در شهر استانبول ترکیه قانون مشابهی را در کنگره امریکا علیه فروش سلاح به عربستان مطرح کرده بود. مک گاورن به همین مناسبت گفت: جمال خاشقچی بی‌رحمانه توسط دولت عربستان کشته شد. اینکه در این حادثه از یک مکان دیپلماتیک به عنوان اتاق شکنجه استفاده شده نه فقط توهینی به هنجارهای بین‌المللی بلکه توهینی به منزلت اساسی انسانی است. وی خاطرنشان کرد: متاسفانه دولت ترامپ از اتخاذ هر گونه اقدام واقعی در راستای حمایت از ارزش‌های ما و پاسخ‌گو دانستن دولت عربستان خودداری می‌کند. زمان آن رسیده که امریکا فروش هرگونه تسلیحات و ارایه کمک‌های نظامی به دولت عربستان را متوقف کند. در اینجا ارزش‌های دموکراتیک ما در خطر هستند و ما باید ایستاده و کار درست را انجام دهیم. این نماینده امریکایی به منظور معرفی قانون جدید اظهار کرد: من امروز مفتخر به معرفی این لایحه دو حزبی به منظور متوقف کردن فروش هرگونه سلاح و کمک نظامی به عربستان سعودی هستم. بالغ بر ۱۰۰ روز از قتل بیرحمانه این خبرنگار و شهروند امریکایی به دست عربستان سعودی گذشته است، سنای امریکا متفق‌القول دولت عربستان را به خاطر این جنایت شنیع محکوم کرد. اما مجلس نمایندگان امریکا سکوت اختیار کرد. این مجلس باید خیلی وقت پیش صراحتا و بدون ابهام اعلام می‌کرد که چنین وحشیگری باید با پرداخت تاوان همراه شود پس من می‌خواهم این کارر ا با پایان دادن به هرگونه فروش سلاح‌های امریکایی و ارایه کمک‌های نظامی به دولت عربستان آغاز کنم و از همه همکارانم می‌خواهم به من بپیوندند.

سامانه پیامکی روزنامه تعادل

به شماره ۳۰۰۰۵۳۲۰ در دسترس شماست

مخاطبان عزیز می‌توانند نظرها، انتقادات و پیشنهادهای خود درمورد مطالب مختلف روزنامه را با ذکر جزئیات به این سامانه پیامک نمایند.

روی موج خبر

■ رییس جمهور ۲ قانون مصوب مجلس را برای اجرا ابلاغ کرد؛ پاد |
رییس جمهور، دو قانون مصوب مجلس را برای اجرا به وزارتخانه دفاع و پشتیبانی نیروهای مسلح و بنیاد شهید و امور ایثارگران ابلاغ کرد. بر این اساس، در اجرای اصل یکصد و بیست و سوم قانون اساسی، رییس جمهور «قانون ادغام شرکت‌ها و تشکیل سازمان صنایع دریایی نیروهای مسلح» را جهت اجرا به وزارت دفاع و پشتیبانی نیروهای مسلح و «قانون اصلاح ماده (۱۳) قانون جامع خدمات‌رسانی به ایثارگران» را جهت اجرا به بنیاد شهید و امور ایثارگران ابلاغ کرد.

■ نقش ایران در حل مشکلات منطقه از اهمیت بالایی برخوردار است؛ ایسنا |
دبیر کل سازمان ملل از اهمیت بالای نقش ایران در حل مشکلات منطقه‌ای سخن گفت. به گزارش سایت سازمان ملل، آنتونیو گوترش در کنفرانسی مطبوعاتی در مقر این سازمان در پاسخ به سوال خبرنگاری که درباره فعالیت‌های ایران در منطقه سوال می‌کرد، گفت: چیزی که درباره ایران می‌توانم بگویم این است که ایران رویکرد سازنده و مثبتی در رابطه با دو مشکلی که بطور عمده گریبان گیر منطقه شده — حال چه سوریه، چه یمن — داشته است. او افزود: من معتقدم نقش سازنده‌ای که ایران در هر دوی این مشکلات ایفا می‌کند، از اهمیت بالایی برخوردار است.

■ واکنش سخنگوی شورای نگهبان به استانی شدن انتخابات مجلس؛ تعادل |
عباسعلی کدخدایی سخنگوی شورای نگهبان در صفحه شخصی خود در توئیتر نسبت به موضوع استانی شدن انتخابات مجلس واکنش نشان داد.
او نوشت: «نسبت به مصوبات مجلس، از جمله اصلاح قانون انتخابات و استانی شدن نمی‌توان قضاوت پیشینی داشت. با وصول مصوبه، شورای نگهبان نظر خواهد داد. لیکن در خصوص کاهش مشارکت مردم و بروز مشکلات امنیتی باید دقت لازم انجام شود. شایسته گزینی، شفافیت و نظارت بر عملکرد نمایندگان به ارتقای جایگاه مجلس می‌انجامد.»

■ دلار هنوز حباب قیمتی دارد؛ مهر |
عضو کمیسیون برنامه و بودجه مجلس گفت: کسی نمی‌تواند پیش‌بینی دقیقی از آینده قیمت دلار داشته باشد زیرا هنوز هم حباب دارد. حمیدرضا حاجی‌بابایی درباره آینده قیمت دلار، اظهار داشت: مولفه‌های متعددی چون تحریم، قیمت نفت، صادرات، واردات، قاچاق، تولیدات داخلی، تصمیمات سیاسی داخلی و تصمیمات منطقه‌ای و بین‌المللی بر قیمت ارز تأثیر می‌گذارند. عضو کمیسیون برنامه و بودجه مجلس با اشاره به کاهش نرخ ارز طی ماه‌های اخیر، گفت: این کاهش قیمت در شرایطی صورت گرفت که هیچ یک از مولفه‌های اساسی مذکور تغییر نکرد و این مساله نشان‌دهنده آن است که بخش اعظمی از نرخ ارز هم تحت تاثیر حباب است.

■ ۶۱۸ کیلوگرم هروئین پیش از ارسال به اروپا کشف و ضبط شد؛ پایگاه اطلاع‌رسانی وزارت اطلاعات |
وزارت اطلاعات اعلام کرد که سربازان گمنام امام زمان (عج) محموله مواد مخدر حاوی ۶۱۸ کیلوگرم هروئین را در یکی از بنادر جنوبی کشور کشف و ضبط کردند. بر اساس بررسی‌های انجام شده این محموله قرار بود به اروپا ارسال شود و به طرز ماهرانه‌ای در چهار کانتینر ۴۰ فوتی و در بسته‌بندی کالای ترانزیتی جاسازی شده بود.

■ نشست ورشو نزاع امریکا با اروپا برای تشکیل ائتلاف علیه ایران است؛ تعادل |
مشاور رییس جمهوری معتقد است: نشست ورشو در واقع و در خفا، نزاع امریکا با اروپا برای تشکیل ائتلافی دوباره علیه ایران، در پوشش چالشی مستقیم برای ایران است. «حمید ابوطالبی» در صفحه شخصی خود در توئیتر درباره سیاست‌های امریکا و اجلاس اخیر ورشو لهستان نوشت: «این اجماع در امریکا در حال شکل گرفتن است که سیاست فشار حداکثری بر ایران از طریق بازگرداندن و گسترده‌سازی تحریم‌های یکجانبه شکست خورده و امریکا باید از یکجانبه گرایی به سیاست اوباما پیش از مذاکرات جدی ایران و ۱+۵ روی آورد.»

■ معارفه و اعطای حکم معاون سیاسی جدید وزارت کشور؛ فارس |
جمال عرف معاون سیاسی جدید وزارت کشور در نشست شورای معاونین دیروز این وزارتخانه توسط عبدالرضا رحمانی فضلی وزیر کشور معرفی شد. در این نشست ضمن قدردانی از زحمات اسماعیل جبارزاده معاون سیاسی پیشین وزارت کشور، جمال عرف، به عنوان معاون سیاسی جدید این وزارتخانه معرفی و حکم انتصاب وی از سوی وزیر کشور اعطاء شد.

■ امریکا بازداشت بدون اتهام «مرضیه هاشمی» را تایید کرد؛ فارس |
دادگاهی در امریکا تایید کرد که خبرنگار شبکه «پرس تی‌وی»، بدون اتهام و صرفا به عنوان یک «شاهد کلیدی» در یک پرونده نامشخص بازداشت شده است. دادگاهی در امریکا روز جمعه تایید کرد که «مرضیه هاشمی» خبرنگار و مجری سیاه پوست و مسلمان شبکه پرس تی‌وی، در واشنگتن در بازداشت به سر می‌برد. او تاکنون دوبار برای ادای شهادت در یک دادگاه منطقه‌ای در برابر قاضی رسیدگی کننده به این پرونده حاضر شده و به گفته مقام‌های امریکایی پس از تکمیل شهادت، آزاد می‌شود. با این وجود هیچ زمانی برای آزادی وی اعلام نشده است.

هشدار خرازی به تاخیر در راه‌اندازی کانال ویژه مالی

شکست برجام، امنیت اروپا را تحت‌الشعاع قرار می‌دهد

گروه ایران |
حدود ۸ ماه پیش که دونالد ترامپ از برجام خارج شد، اتحادیه اروپا بعد از دو ماه ساز و کار ویژه مالی معروف به اس پی وی را طراحی کرد که کانال مالی ایران با یورو باز بماند. بنا بود که این کانال تا پایان سال میلادی گذشته باز شود اما نه تنها باز نشد بلکه از سوی اروپایی‌ها مدام به تاخیر می‌افتد و همین امر سبب شد تا برخی از مقامات ایران از جمله سید عباس عراقچی، معاون امور سیاسی وزارت امور خارجه رسما اعلام کند که منتظر اروپایی‌ها نخواهیم ماند. اما عراقچی تنها فردی نیست که به این تاخیر معترض است، دیروز کمال خرازی، وزیر امور خارجه دولت اصلاحات و رییس شورای راهبردی روابط خارجی نیز به این تاخیر معترض شد و او هم به اتحادیه اروپا هشدار داد.
بنا بر گزارش خبرگزاری‌ها، رییس شورای راهبردی روابط خارجی کشورمان تاخیرهای مکرر اتحادیه اروپا برای عملیاتی کردن سازوکار مالی ویژه تعامل با ایران موسوم به اس.پی.وی، به بهانه ناتوانی از اعمال نفوذ بر شرکت‌های اروپایی را غیرقابل پذیرش دانست و گفت: اگر دولت‌های اروپایی می‌دانستند که بر شرکت‌های خود نفوذی ندارند، چرا با ایران وارد مذاکره شدند؟
سید کمال خرازی در دیدار با هیاتی از موسسه ایتالیایی امور بین‌المللی (IAI) با بیان اینکه هدف ترامپ، رییس جمهور امریکا فقط اعمال فشار بر ایران نیست، بلکه تضعیف و تجزیه اروپا را دنبال می‌کند، گفت: اقدام امریکا برای برگزاری اجلاس ضدایرانی در لهستان در راستای تشدید اختلاف میان کشورهای اروپایی هم هست.
وی با اشاره به اینکه ایران صداقت خود را در اجرای برجام نشان داده و نگاه افکار عمومی ایران به رویکرد اروپا در قبال برجام منفی‌تر شده است، افزود: منافع اروپا ایجاب می‌کند که گام‌های عملی در قبال برجام بردارد. رییس شورای راهبردی روابط خارجی کشورمان با بیان اینکه تن دادن اروپا به فشارهای امریکا در این مقطع موجب فشارهای بیشتر امریکا بر اروپا در آینده خواهد شد، هشدار داد: شکست برجام، امنیت اروپا را نیز تحت‌الشعاع قرار خواهد داد.
خرازی همچنین روابط ایران و اروپا را حائز اهمیت خواند و ادامه داد: گفت‌وگو در زمینه‌های مختلف میان طرفین مفید خواهد بود.
وی در بخش دیگری از این ملاقات با اشاره به عهدشکنی امریکا در قبال برجام گفت: امضای دولت‌ها به معنی تعهد بین‌المللی کشور متبوع‌شان است، لذا رویکرد ترامپ در قبال برجام که سندی بین‌المللی است و به تایید شورای امنیت سازمان ملل هم رسیده، از نظر حقوق بین‌الملل محکوم و غیرقابل قبول است.
رییس شورای راهبردی روابط خارجی با اشاره به تاخیرهای مکرر اتحادیه اروپا برای عملیاتی کردن سازوکار مالی ویژه تعامل با ایران موسوم به اس.پی.وی اظهار کرد: اینکه دولت‌های اروپایی توان حمایت و هدایت شرکت‌های اروپایی را برای همکاری با ایران ندارند، قابل دفاع و پذیرش نیست.
خرازی تاکید کرد: این بدان معناست که نمی‌توان به امضای دولت‌های اروپایی اعتماد کرد و این سوال مطرح می‌شود که اگر دولت‌های اروپایی می‌دانستند که بر شرکت‌های خود نفوذی ندارند، چرا با ایران وارد مذاکره شدند؟
وی تصریح کرد: جمهوری اسلامی ایران برای حفظ استقلال خود هزینه سنگینی پرداخته و ضمن اینکه تسلیم فشارها نخواهد شد، تدابیر لازم را برای تامین نیازهای کشور اتخاذ کرده است.
رییس شورای راهبردی روابط خارجی کشورمان همچنین بیان کرد: امریکا، اروپا را گروگان خود گرفته است و به همین خاطر اروپا در آینده با مشکلات بیشتری در قبال امریکا مواجه خواهد شد.
خرازی ادامه داد: امریکا به دنبال آن است که خود را تنها قدرت بلامنازع جهان نشان دهد و اروپا باید چگونگی مقاومت در برابر امریکا را از نحوه واکنش چین و روسیه در قبال امریکا بیاموزد.
همچنین، اعضای هیات ایتالیایی در این ملاقات با تاکید بر اینکه ظرفیت‌های همکاری ایران و اروپا بسیار وسیع‌تر از موضوع هسته‌ای است، خروج امریکا از برجام را مورد اعتراض اروپا هم دانستند و تصریح کردند: انتظار ایران برای گام‌های عملی اروپا جهت بهره‌برداری از منافع اقتصادی ناشی از توافق هسته‌ای قابل درک است.
اعضای هیات ایتالیایی همچنین بر اینکه امریکا با خروج از برجام حقوق بین‌الملل را نقض کرده است، تاکید کردند و گفتند با این حال در هم تنیدگی و وابستگی اروپا به امریکا شدید است.

بررسی کلیات لایحه کنوانسیون پالرمو در مجمع

جزئیات لایحه به کمیسیون‌های تخصصی ارجاع شد

گروه ایران |
بعد از مشخص شدن رئیس جدید مجمع تشخیص مصلحت نظام و آغاز دور تازه فعالیت‌های این مجلس، بسیاری از کارشناسان در انتظار واکنش این مجمع به مهم‌ترین لوایح و دستور کارهایی بودند که برای اعلام رای نهایی راهی مجمع می‌شود.
لایحه پالرمو که بعد از فراز و نشیب‌های فراوان و دیدگاه‌های متفاوت و در برخی موارد متضادی که در دولت و مجلس در خصوص آن ارائه شده بود؛ دیروز روی میز اعضای مجمع تشخیص مصلحت نظام قرار گرفت تا اعضا در خصوص ابعاد و زوایای گوناگون آن بررسی و اعلام‌نظر کنند. جلسه دیروز مجمع تشخیص مصلحت نظام به ریاست آیت‌الله آملی لاریجانی و با حضور علی لاریجانی رئیس قوه مقننه، محمد جواد ظریف وزیر خارجه، لعیا جنیدی معاون حقوقی رئیس جمهور، علی شمخانی دبیر شورای‌عالی امنیت ملی با حضور اکثریت اعضای مجمع در شرایطی تشکیل شد که در این جلسه لایحه پالرمو برای بررسی بیشتر در اختیار کمیسیون‌های سیاسی - دفاعی و حقوقی - قضایی مجمع تشخیص مصلحت نظام قرار گرفت.
قبل از آغاز جلسه دیروز مجمع اما گفته می‌شد پالرمو یکی از موضوعاتی است که انتظار می‌رود تا در جلسه بررسی شود، اما روند بررسی‌های کارشناسی در مجمع تشخیص نشان داد که این لایحه همچنان برای تامین نظر اعضای مجمع نیازمند چکش کاری بیشتر است.
پیش از این نیز لعیا جنیدی اعلام کرده بود: «در رابطه با پالرمو تصور من این است که به زودی در اولویت قرار می‌گیرد. در جلسه اخیر مجمع از جانب دولت این درخواست مطرح شد که با توجه به اینکه الان پالرمو روی میز مجمع است و خیلی وقت هم است که به مجمع ارسال شده در اولویت قرار بگیرد و رسیدگی شود که ان‌شاءالله این گونه خواهد شد.»
در همین رابطه احمد توکلی با اشاره به اینکه موضوع پالرمو در مجمع مطرح شد و از آنجایی که اعضا به نتیجه نرسیدند، قرار شد تا مجدد به این موضوع رسیدگی شود، گفت: «قرار است تا شنبه آینده بررسی پالرمو در مجمع تشخیص مصلحت نظام به اتمام برسد. وی ادامه داد: برای بررسی پالرمو جلسه فوق‌العاده‌ای در روز چهارشنبه تشکیل خواهد شد و قرار شده تا شنبه هفته آینده بررسی این موضوع به اتمام برسد.» بعد از پایان مجمع اعضای مجمع هر کدام تلاش کردند تا روایت شفاف‌تری از آنچه در خصوص این لایحه در جلسه مجمع رفته است؛ پیش روی چشم رسانه‌ها و افکار عمومی ارائه کنند.

◄ مجمع تشخیص کلیات لایحه کنوانسیون پالرمو را بررسی کرد
یک عضو مجمع تشخیص مصلحت نظام از بررسی کلیات لایحه الحاق ایران به کنوانسیون مبارزه با جرائم سازمان یافته فراملی (پالرمو) در جلسه دیروز مجمع خبر داد و گفت: در این جلسه اعضا وارد جزئیات نشدند.
غلامرضا مصباحی مقدم در گفت‌وگو با ایرنا، افزود: قرار شد کمیسیون های قضایی و سیاسی — امنیتی مجمع تشخیص مصلحت نظام بررسی بیشتری درمورد این لایحه انجام دهند و نتیجه بررسی خود را در جلسه بعدی مجمع ارائه کنند.
او با تاکید بر این که مجمع تشخیص مصلحت نظام درباره لایحه کنوانسیون پالرمو به جمع بندی نرسید، یادآور شد: علی لاریجانی رییس مجلس و الهیار ملکشاهی رییس کمیسیون قضایی به نمایندگی از مجلس و محمد جواد ظریف وزیر امور خارجه و لعیا جنیدی معاون حقوقی رییس جمهوری به نمایندگی از دولت در این جلسه حضور داشتند.
پیش از این لعیا جنیدی معاون حقوقی رییس جمهوری از درخواست دولت برای اولویت قرار گرفتن لایحه الحاق ایران به کنوانسیون پالرمو در مجمع تشخیص مصلحت نظام خبر داده بود و گفته بود: تصور من این است که به زودی این لایحه در اولویت قرار بگیرد. وی یادآور شد: از صحبت‌های رییس مجمع تشخیص مصلحت نظام هم چنین برمی‌آمد که بخواهد به سرعت به این موضوع رسیدگی کند. امیدوارم در عمل هم به نتیجه خوبی برسد.

◄ ارجاع پالرمو به کمیسیون‌های تخصصی مجمع
اما در شرایطی که خبرنگاران حاضر پشت در مجمع منتظر شنیدن اخبار دسته اول در خصوص تصویب یا عدم تصویب لایحه پالرمو بودند؛ یکی دیگر از اعضای مجمع تشخیص مصلحت نظام به خبرنگاران اعلام کرد که بررسی دقیق این لایحه نیازمند بحث و موشکافی بیشتر و تخصصی تر است.
آیت‌الله محسن مجتهد شبستری نیز در جریان گفت‌وگو با رسانه‌ها از ارجاع بررسی الحاق ایران به کنوانسیون پالرمو به کمیسیون‌های تخصصی این مجمع خبر داد.
او در گفت‌وگو با باشگاه خبرنگاران، پیرامون مصوبات جلسه دیروز مجمع تشخیص مصلحت نظام گفت: این جلسه با حضور اکثریت اعضای مجمع تشخیص مصلحت نظام، معاون حقوقی رئیس جمهور، وزیر امور خارجه و رئیس مجلس و جمعی از مسئولان به ریاست آیت‌الله آملی لاریجانی برگزار شد.
وی با بیان اینکه موضوع جلسه مجمع تشخیص مصلحت نظام به بررسی کنوانسیون پالرمو اختصاص داشت، تصریح کرد: بحث‌های زیادی در این جلسه صورت گرفت که موافقان، مخالفان نظرات خود را در این جلسه بیان کردند.
آیت‌الله شبستری بررسی الحاق ایران به کنوانسیون پالرمو را بحث عمیقی دانست و خاطرنشان کرد: به دلیل گستردگی دامنه این موضوع وقت به رای‌گیری کفاف نداد و مقرر شد تا در کمیسیون‌های تخصصی این موضوع بیشتر حلاجی شود چرا که این مسئله به تازگی در دستور کار مجمع قرار گرفته است و امیدوارم که ظرف هفته آینده پس از بررسی‌های بیشتر و رفع ابهامات به رای‌گیری و جمع‌بندی خواهد رسید.

چهره‌ها

هیچ وجدان بیداری با «فرار مالیاتی پزشکان» موافق نیست

عضو کمیسیون تلفیق بودجه مجلس دهم گفت: هیچ وجدان بیداری راضی نیست پزشکان که درآمد مناسبی هم دارند، مالیات ندهند و فرار مالیاتی داشته باشند. یوسفیان ملا در گفت‌وگو با تسنیم درباره پیش‌بینی‌بندی در لایحه بودجه ۹۸ مبنی بر مکلف شدن پزشکان در استفاده از دستگاه‌های خودپرداز (پوز) به‌منظور جلوگیری از فرار مالیاتی و وجود برخی فشارها برای حذف این بند اظهار کرد: برخی همکاران‌مان در کمیسیون بهداشت معتقدند نباید فشار مضاعف به جامعه پزشکان وارد کنیم زیرا موجب نارضایتی پزشکان شده و برخی مشکلات را به‌بار می‌آورد. نماینده مردم آمل در مجلس اضافه کرد: برخی معتقدند سیاست‌گذاری لازم در خصوص این مساله باید از سوی وزارت بهداشت، درمان و آموزش پزشکی انجام و یک راه‌حل بینابینی پیدا شود تا هم از فرار مالیاتی جلوگیری کند و هم موجب فشار مضاعف و بی‌حساب و کتاب به پزشکان نشود. یوسفیان ملا تأکید کرد: البته این بند هنوز قطعی نشده و باید در صحن علنی مجلس شورای اسلامی نیز بررسی شود. این عضو کمیسیون تلفیق بودجه ۹۸ افزود: ما موافق هر چیزی هستیم که جلوی فرار مالیاتی را بگیرد؛ فرقی هم نمی‌کند این فرار مالیاتی از سوی چه صنف، قشر یا افرادی باشد زیرا معتقدیم مالیات، حقوق دولت و فراتر از آن، حقوق ملت است.

اگر مذاکره نمی‌کردیم با شرایط بدتری مواجه بودیم

عضو جامعه روحانیت مبارز می‌گوید: امروز دنیا صحبت‌های ما را پذیرفته و جز رژیم صهیونیستی و امریکا باقی کشورها حرف ما را قبول کرده‌اند؛ بنابراین سیاست خارجی تا آنجا که در شرایط خاص تصمیم‌گیری کرده درست عمل کرده است و اگر طرف مقابل بد عمل کرده، مشکل آنها است. سید رضا اکرمی در گفت‌وگو با ایلنا، در واکنش به ادامه روند اتهام‌زنی‌ها به دستگاه دیپلماسی که گاهی شخص وزیر امور خارجه را هدف می‌گیرد، گفت: دیگته‌نانوشته غلط ندارد و سخنرانی انجام نشده بدون اشتباه است. در مذاکرات خارجی ما تنها یک طرف مذاکره هستیم، می‌گوییم می‌خواهیم با شما تعامل و داد و ستد داشته باشیم؛ در این شرایط برخی به تعهدات خود عمل می‌کنند و برخی مانند امریکای جنایتکار در برخی موارد، در عمل صداقت خود را نشان نمی‌دهند و این مشکل متوجه آنها است. او افزود: درست نیست ما که بنای صداقت و تعامل گذاشتیم، زیر سوال برویم که چرا امریکا از برجام خارج شد... همین کشور در زمان اوباما تا پایان ایستاد و بالاخره همین ایستادگی هم به قطعنامه ۲۲۳۱ منتهی شد و پنج قطعنامه که پیش‌تر علیه ما صادر شد بود از همین طریق ابطال شد. دولت ترامپ که روی کار آمد گفت من این توافق را قبول ندارم و بعد از مدتی هم از برجام خارج شد. این اشکال مربوط به دستگاه دیپلماسی ما نیست.

ایده پارلمان اصلاحات با دقت و جامع‌نگری بررسی شود

قائم مقام دبیر کل حزب اعتمادملی معتقد است که ایده پارلمان اصلاحات باید با دقت و جامع‌نگری بررسی شود. به گزارش برنا، «الیاس حضرتی»، در جلسه شورای مرکزی حزب اعتمادملی گفت: در آستانه چهل سالگی انقلاب هستیم و امیدوارم که با حضور گروه‌ها و احزاب مختلف سیاسی و در کنار هم بتوانیم شرایطی را فراهم کنیم تا اوضاع کشور بهتر شود و در نهایت مردم در آرامش و با امید بیشتری در جامعه حاضر شوند. او در بخش دیگری از سخنان خود با ابراز امیدواری نسبت به حل مساله حصر تاکید کرد که رفع حصر همبستگی اجتماعی و سیاسی در جامعه را افزایش داده و قطعا منشأ خیر برای کشور خواهد بود. حضرتی از تغییر ریاست شورای هماهنگی احزاب اصلاح‌طلب نیز خبر داد و گفت: ریاست این شورا با پایان این ماه از حزب اعتمادملی به مدت سه ماه به حزب دیگری واگذار خواهد شد. او به بررسی ایده پارلمان اصلاحات نیز اشاره کرد و گفت: در حال حاضر شورای عالی سیاست‌گذاری اصلاح‌طلبان فعال است و ایده پارلمان اصلاحات نیز از سوی نخبگان اصلاح‌طلب در شورای هماهنگی اصلاح‌طلبان در حال بررسی است که لازم است این ایده با دقت و جامع‌نگری بررسی شود. حزب اعتمادملی نیز در مورد جزییات این پیشنهاداتی دارد که بخشی از آن مطرح شده و بخش‌های دیگر نیز ارایه خواهد شد.

تبعات منفی اجلاس لهستان در روابط دو کشور

سفیر ایران در لهستان، تلاش واشنگتن برای برگزاری اجلاسی ضدایرانی در لهستان را اقدامی برای ایجاد تفرقه و شکاف میان اعضای اتحادیه اروپایی در قبال جمهوری اسلامی دانست و گفت که این اقدام می‌تواند تبعات منفی در روابط دو کشور داشته باشد. «مسعود ادریسی کرمانشاهی» سفیر ایران در لهستان روز شنبه در گفت‌وگو با ایرنا در تشریح اهداف امریکا از برگزاری این نشست به میزبانی لهستان اظهار داشت: امریکا تلاش می‌کند از این طریق و به اصطلاح قرار دادن اروپای جدید در برابر اروپای قدیم به روابط و تلاش‌هایی که اتحادیه اروپا برای حفظ روابط با ایران انجام می‌دهد؛ آسیب برساند. وی با اشاره به خروج یکجانبه دولت ترامپ از برجام گفت: دولت ترامپ پس از خروج از برجام تلاش کرده است تا سایر کشورهای جهان به‌ویژه کشورهای اروپایی را با این تصمیم همراه‌سازد ولی تاکنون موفق نبوده است لذا تلاش برای برگزاری اجلاس ورشو را می‌توان اقدامی برای ایجاد شکاف بین اتحادیه اروپا در قبال ایران ارزیابی کرد. وی افزود: از یک سو اروپای سنتی و در راس آنها آلمان، فرانسه و انگلیس با خروج امریکا از برجام موافق نیستند و از توافق هسته‌ای با ایران حمایت می‌کنند و از سوی دیگر کشورهایی نظیر لهستان که به دنبال مطرح کردن نام خود هستند؛ با پیروی از سیاست‌های امریکا به دنبال کسب جایگاه در اروپا هستند.

باید همگان از دستگاه دیپلماسی حمایت کنیم

نایب‌رییس کمیسیون امنیت ملی و سیاست خارجی مجلس شورای اسلامی با تاکید بر لزوم همکاری با وزارت خارجه گفت: وزارت خارجه فعلی موفق‌ترین دوره خود را در طول سالیان گذشته طی کرده که باید در داخل کشور مورد حمایت قرار گیرد. کمال دهقانی در گفت‌وگو با ایسنا اظهار کرد: در شرایطی که امریکا به دنبال فعالیت‌های گسترده در منطقه علیه ما است باید ما هم ابتکارانه و فعالانه توام با خلاقیت رفتار کنیم و روابط را براساس اصل احترام متقابل برنامه‌ریزی کنیم. وی افزود: باید دستگاه‌های مختلف در راستای افزایش تعاملات و همکاری‌های منطقه‌ای و تنش‌زدایی و استفاده از ظرفیت و توان دیپلماسی حرکت کنند که در این راستا باید به وزارت خارجه کمک کرد. نایب‌رییس کمیسیون امنیت ملی و سیاست خارجی مجلس شورای اسلامی توضیح داد: باید بودجه سالانه دستگاه دیپلماسی تقویت شود و مورد غفلت قرار نگیرد به خصوص در شرایط فعلی که ساختار وزارت خارجه هم تغییر کرده است، لذا باید به وزارت خارجه در راستای اجرایی شدن اجرای قانون مقابله با اقدامات ماجراجویانه امریکا در منطقه کمک کرد تا دستگاه دیپلماسی بیشتر از گذشته تقویت شده و تعاملات منطقه‌ای و ارتباطات دوجانبه با کشورهای همسایه و دیگر کشورهای بزرگ ارتقاء پیدا کند.

در گزارش آسیب‌شناسی کمیته اقتصاد مقاومتی مجلس مطرح شد

۴ دیواری ضعیف ستاد فرماندهی اقتصاد مقاومتی

گروه اقتصاد کلان |
مطابق گزارش کمیته اقتصاد مقاومتی مجلس، «تشکیل دبیرخانه مشترک با شورای اقتصاد»، «تصویب حجم بالای فعالیت خارج از توان و ماهیت ستاد»، «تبدیل اقدامات جاری و معمولی دستگاه‌ها به پروژه‌های اولویت‌دار» و خلأ سیاست‌های تنبیهی، تشویقی و بودجه‌ای جهت پیشبرد پروژه‌های مصوب» ۴ آسیب اصلی و مانع عملکرد بهینه ستاد فرماندهی اقتصاد مقاومتی بوده است. به گزارش «تعادل» کمیته اقتصاد مقاومتی کمیسیون اقتصادی مجلس شورای اسلامی پس از برگزاری چندین جلسه با مسوولان اقتصاد مقاومتی در دستگاه‌های مختلف دولتی و آسیب‌شناسی عملکرد ستاد فرماندهی اقتصاد مقاومتی، گزارش خود در این زمینه را منتشر کرد.
این گزارش تحت عنوان «آسیب‌شناسی عملکرد ستاد فرماندهی اقتصاد مقاومتی به همراه پیشنهادهای اصلاحی» منتشر شده و حاوی بررسی اقدامات ستاد طی ۳ سال گذشته، نظر دستگاه‌ها در خصوص عملکرد ستاد و ارایه ۴ پیشنهاد به منظور اصلاح این نهاد کلیدی است.

مهم‌ترین ماموریت ستاد

بر اساس این گزارش، ستاد فرماندهی اقتصاد مقاومتی در سال ۱۳۹۴ با دستور رهبر انقلاب تشکیل شد. مهم‌ترین ماموریتی که از جانب ایشان برای ستاد تعیین گردید، «انجام فعالیت‌های جهشی و اولویت‌دار اقتصادی» به منظور تحقق اقتصاد مقاومتی بود. ستاد فرماندهی اقتصاد مقاومتی طی ۳ سال گذشته، اقدامات مختلف و متعددی را در دستور کار قرار داده است. از جمله این اقدامات می‌توان به تعریف حدود ۵۰۰ پروژه و تکلیف اولویت‌دار در کنار چندین مصوبه کلان، بخشی و ... اشاره کرد. با این وجود، بررسی‌ها نشان می‌دهد ستاد نتوانسته در اجرای ماموریت اصلی خود یعنی انجام فعالیت‌های فوق‌العاده، جهشی و اولویت دار، موفق عمل کند و رفته رفته رو به نزول حرکت کرده است.
این گزارش همچنین معتقد است که در حال حاضر، هر چند جلسات صحن اصلی ستاد به صورت هفتگی یا دو هفته یک‌بار برگزار می‌شود و دبیرخانه ستاد نیز کماکان پیگیری‌های خود از دستگاه‌ها را در دستور کار دارد، اما نمی‌توان پیگیری و به ثمر رساندن فعالیتی شاخص و اولویت‌دار در الگوی اقتصاد مقاومتی فارغ از اقدامات جاری و معمولی دستگاه‌ها را به این ستاد نسبت داد. مطابق با بررسی‌های کارشناسی و نظر دستگاه‌های دولتی فعال در ستاد فرماندهی اقتصاد مقاومتی، تشکیل دبیرخانه مشترک با شورای اقتصاد، تصویب حجم بالای فعالیت خارج از توان و ماهیت ستاد، تبدیل اقدامات جاری و معمولی دستگاه‌ها به پروژه‌های اولویت‌دار و خلأ سیاست‌های تنبیهی، تشویقی و بودجه‌ای جهت پیشبرد پروژه‌های مصوب، ۴ آسیب اصلی و مانع عملکرد بهینه ستاد فرماندهی اقتصاد مقاومتی بوده است.

تشکیل دبیرخانه مشترک

این گزارش می‌نویسد از همان ابتدای تشکیل ستاد فرماندهی اقتصاد مقاومتی، دبیرخانه شورای اقتصاد ماموریت انجام فعالیت‌های دبیرخانه‌ای ستاد را نیز عهده‌دار شد؛ مساله‌ای که اولین قدم نسنجیده در فرآیندهای مدیریتی ستاد بود. در واقع از آنجا که اهداف این دو نهاد با یکدیگر کامال متفاوت است، انتخاب یک دبیرخانه برای پیگیری فعالیت‌های هر دو، موجب تغییر و به حاشیه رفتن یکی از دو نهاد خواهد شد؛ که در عمل، این مساله برای ستاد فرماندهی حادث شد. ستاد فرماندهی اقتصاد مقاومتی ماموریت انجام کارهای فوق‌العاده و جهشی در اقتصاد به منظور تحقیق اقتصاد مقاومتی را بر عهده دارد؛ در حالی که شورای اقتصاد، مامور انجام فعالیت‌ها و برنامه‌ریزی‌های روزمره و تصمیم‌گیری در خصوص امورات جاری اقتصاد کشور است. جمع بین فعالیت‌های روزمره و فوق‌العاده، در یک دبیرخانه عملی نیست؛ روند ۳ سال گذشته نیز موید این مساله است و باعث شده فعالیت‌های جاری و معمولی در ستاد فرماندهی اقتصاد مقاومتی غلبه پیدا کند.

حجم بالای فعالیت

مطابق این گزارش در طول ۳ سال گذشته، ستاد فرماندهی اقتصاد مقاومتی حدود ۵۰۰ پروژه و تکلیف اولویت‌دار برای دستگاه‌های اجرایی کشور تعریف کرده است؛ در حالی که ستاد از تشکیلات و سازوکار کافی برای پیگیری و نظارت بر اجرای این برنامه‌ها و محتوای جزییات آن برخوردار نبوده و این مساله موجب شده است بسیاری از پروژه‌ها و اقدامات تعریف شده، بدون به ثمر رسیدن و انجام شدن حذف شوند یا به حاشیه بروند. برای مثال می‌توان به پروژه یکسان‌سازی نرخ ارز به عنوان پروژه اولویت‌دار بانک مرکزی، رونق بخش مسکن به عنوان پروژه اولویت‌دار وزارت راه و شهرسازی، اصلاح نظام درآمد- هزینه و اصلاح نظام اداری و استقرار دولت الکترونیک به عنوان پروژه اولویت‌دار سازمان برنامه و بودجه، پایدارسازی منابع صندوق‌های بازنشستگی به عنوان پروژه اولویت‌دار وزارت کار، احداث خط لوله و صادرات گاز به پاکستان به عنوان پروژه اولویت‌دار وزارت نفت و ۳۰ درصد افزایش صادرات از طریق ترانزیت در مناطق آزاد به عنوان پروژه اولویت‌دار وزارت اقتصاد، در قالب پروژه‌هایی که تعریف شده‌اند، اما بدون اجرایی شدن و پیگیری مشخص از دستور کار خارج شده‌اند، اشاره کرد.

تبدیل اقدامات جاری دستگاه‌ها به پروژه‌های اولویت‌دار

بررسی‌های کارشناسی نشان می‌دهد تنها ۱۸،۳ درصد از پروژه‌های تعریف شده در ستاد را می‌توان با توجه به الگوی اقتصاد مقاومتی اولویت‌دار دانست. طبق گفته دستگاه‌های اجرایی در جلسات و بررسی‌های میدانی انجام شده، حجم بالای پروژه‌های تعریف شده موجب شده دستگاه‌ها تمایل داشته باشند فعالیت‌های جاری و معمولی خود را به عنوان پروژه‌های اولویت‌دار ستاد فرماندهی اقتصاد مقاومتی تصویب کنند؛ از جمله این پروژه‌ها می‌توان به موارد زیر اشاره کرد: مرکز کنترل نظارت اعتباری (مکنا) - بانک مرکزی، بیع متقابل گازرسانی به ۹۰۰ هزار مشترک جدید روستایی و شهرک‌های کوچک - وزارت نفت، اتمام عملیات برق رسانی به کلیه روستاهای دارای ده تا بیست خانوار - وزارت نیرو، تکمیل و بهره‌برداری از ۱۰۰۰ کیلومتر راه روستایی - وزارت راه و شهرسازی و تدوین استانداردهای اخلاق حرفه‌ای و فرهنگ کار - وزارت کار.

خلأ سیاست‌های تنبیهی تشویقی و بودجه‌ای

مطابق این گزارش ستاد تنها به محلی جهت تصویب پروژه تبدیل شده است؛ ستاد در پروژه‌های مصوب خود، وظیفه تأمین بودجه و دیگر نیازهای پروژه‌ها را بر عهده دستگاه‌ها گذاشته و هیچ سازو کار تنبیهی و تشویقی برای مجریان پروژه‌ها در نظر نگرفته است. این امر موجب شده سازمان‌ها علاقه‌مند باشند فعالیت‌های جاری خود را به عنوان پروژه‌های اولویت‌دار ستاد تصویب کنند تا مجبور نشوند اقدام بیشتر یا هزینه بیشتری نسبت به قبل انجام دهند.

۴ اقدام کلیدی برای اصلاح ستاد فرماندهی

این گزارش معتقد است که در شرایط حال حاضر، نیاز به اصلاح ستاد از منظر نهادی و ماموریتی وجود دارد. طراحی ستاد و مشخصا دبیرخانه آن باید به گونه‌ای باشد که تحقق اقتصاد مقاومتی را نتیجه دهد، نقش آفرینی مشخص در پیشبرد اقدامات اولویت‌دار داشته باشد و در راستای تحقق ماموریت‌های محوّله حرکت کند. اصلاح ساختار دبیرخانه ستاد، تصویب سالانه ۱۰ پروژه کلان و اولویت‌دار در ستاد، ارتقاء جایگاه مصوبات ستاد و اعطای اختیار تخصیص بودجه به ستاد، ۴ پیشنهادی است که اجرای آن می‌تواند به تقویت ستاد فرماندهی اقتصاد مقاومتی برای پرداختن این نهاد کلیدی به ماموریت اصلی‌اش، منجر شود.
۱- اصلاح ساختار دبیرخانه ستاد: دبیرخانه ستاد فرماندهی اقتصاد مقاومتی باید مستقل از دیگر دبیرخانه‌ها بوده و دارای یک ساختار چابک و پویا باشد و به صورت مستقیم، ذیل رییس ستاد فعالیت نماید. این دبیرخانه نیازمند توان کارشناسی ویژه نیست؛ بلکه ویژگی اصلی آن قدرت عمل در پیگیری و پیشبرد امور است و نیاز به ساختار عریض و طویلی هم ندارد. بررسی نمونه‌های مشابه جهانی، نشانگر آن است که چنین نهادهایی که فعالیت‌های اولویت‌دار و کلان را پیگیری می‌کنند، باید به صورت مستقیم در تعامل با رییس جمهور یا نخست وزیر فعالیت کنند.
۲- تصویب سالانه ۱۰ پروژه کلان و اولویت‌دار در ستاد: ستاد فرماندهی اقتصاد مقاومتی باید سالانه تنها مسوول ۵ تا ۱۰ پروژه کلان، ملّی و اولویت‌دار اقتصاد مقاومتی شود؛ پروژه‌هایی که نقش اثرگذاری در تحقق اقتصاد مقاومتی داشته و اجرای آن، از عهده یک دستگاه خارج باشد. این پروژه‌ها باید در فرآیندی شفّاف و کارشناسی شده و بر اساس شاخص‌های مشخص، به تصویب برسد. در این قالب، شناسایی و رفع موانع، فراهم کردن پیش‌نیازهای اجرا، انجام هماهنگی‌های بین دستگاهی، اعطای مجوزهای لازم برای پروژه‌ها و تخصیص بودجه، وظیفه ستاد خواهد بود؛ دبیرخانه ستاد نیز در این زمینه، به پیگیری امور می‌پردازد.
۳- ارتقای جایگاه مصوبات ستاد: ستاد باید قدرت اعطای مجوز و اختیارات قانونی را برای پیشبرد اموری که مطرح گردید، داشته باشد. بنابراین لازم است جایگاه مصوبات ستاد ارتقاء یافته و هم‌سطح با مصوبات هیات وزیران تلقی شود.
۴- اعطای اختیار تخصیص بودجه به ستاد: ستاد باید بتواند حمایت‌های مادی و معنوی را در مسیر اجرای پروژه‌های اولویت‌دار اعمال کند و با تعبیه نمودن سازوکارهای تنبیهی، تشویقی و بودجه‌ای، مجریان پروژه‌ها را نسبت به اجرای پروژه‌های اولویت‌دار ترغیب کند. به این منظور لازم است اختیار تخصیص بودجه با یک سقف مشخص برای پروژه‌های اولویت‌دار، در اختیار رییس ستاد قرار گیرد.

گزارش جدید مرکز پژوهش‌های مجلس از لایحه پیشنهادی دولت

۱۱ بستر غیرشفاف بودجه ۹۸

گروه اقتصاد کلان |
آن طور که از گزارش اخیر مرکز پژوهش‌های مجلس بر می‌آید، زمینه‌های متعدد عدم شفافیت در لایحه بودجه سال آینده وجود دارد. در بخش‌هایی چون میزان کسری بودجه، درآمدهای مالیاتی، منابع نفت و گاز و هدفمندی یارانه‌ها، بودجه عمرانی و استانی این مساله به روشنی قابل مشاهده است و در بخش‌های دیگری از لایحه هم می‌توان سرنخی از این مساله را یافت. مجموع اینها به یازده بخش می‌رسد که نشان می‌دهد بودجه سال آینده با وجود اصلاحاتی در برخی بخش‌ها همچنان در رفع ابهامات و تامین حداقل‌های مورد نیاز برای یک بودجه شفاف، فاصله دارد.
به گزارش «تعادل»، بحث شفافیت اقتصادی، درقبال هر خبر فسادی که منتشر می‌شود به عنوان یکی از اصلی‌ترین راهکارها برای مقابله با چنین عارضه‌هایی مطرح می‌شود. با توجه به کاهش منابع در کشور و حرکت به سمت رشد منفی، احتمال افزایش فرصت‌ها برای منفعت جویان بیشتر است و به همین دلیل در شرایط کنونی اهمیت پرداختن به مسائلی چون شفافیت بیش از هر زمان دیگری است. در همین رابطه مرکز پژوهش‌های مجلس در سلسله گزارش‌هایی که در رابطه با بودجه سال ۹۸ منتشر کرده، این موضوع را دستمایه گزارش دیگری قرار داده است و به تحلیل ابعاد مختلف عدم شفافیت در لایحه پیشنهادی دولت پرداخته است.
بررسی موضوع شفافیت در لایحه بودجه سال آینده حکایت از آن دارد که با وجود برخی تلاش‌ها برای ارتقای شفافیت بودجه، از جمله ارایه جدول منابع و مصارف هدفمندی در تبصره ۱۴، همچنان شاهد ابهام‌ها و مواردی از عدم شفافیت هستیم که اصلاح آنها می‌تواند به پاسخگویی بهتر دولت در قبال نمایندگان ملت و آحاد مردم کمک شایان توجهی کند.
در بحث مرتبط با میزان کسری بودجه چنین بیان می‌شود که لایحه بودجه ۹۸ همچون سنوات گذشته بدون کسری بودجه بسته و تقدیم مجلس شده و دولت نیز هر سال اعلام می‌کند که در لایحه بودجه کسری وجود ندارد. اگر چه براساس ترازهای سه‌گانه بودجه این حرف صحیح به نظر می‌رسد ولی واقعیت چیز دیگری است.
توضیح آنکه کسری بودجه اداره کشور در لابه‌لای ترازهای سه‌گانه گم می‌شود و عملا صحبتی از میزان کسری بودجه اداره کشور که لاجرم دولت را مجبور به فروش نفت یا انتشار اوراق تعهدزا برای پوشش کسری بودجه می‌کند و راهکارهای کاهش این کسری، به میان نمی‌آید. اضافه‌تر شدن تراز دیگری به بودجه‌های سنواتی با عنوان کسری بودجه جاری بدون نفت می‌تواند به برطرف شدن این نقیصه کمک کند. میزان این کسری در لایحه بودجه ۹۸ حداقل ۱۹۳ هزار میلیارد تومان برآورد می‌شود. علاوه بر این با وجود تلاش‌های انجام شده در راستای شفافیت نسبی منابع و مصارف هدفمندی یارانه‌ها، همچنان روابط مالی در صنعت نفت میان منابع عمومی، منابع هدفمندی یارانه‌ها و بودجه شرکت‌های زیر مجموعه، شفاف و آشکار نیست و بعضا براساس توافق بین دستگاه‌ها، منابع موجود صرف مصارف مختلف می‌شود.
در بخش درآمدهای مالیاتی، برخی از مصادیق عدم شفافیت درآمدهای مالیاتی در لایحه بودجه مطرح شده‌اند، مثلا عدم تعیین سهم کوشش مالیاتی در افزایش منابع مالیاتی سال آتی نسبت به سال جاری، عدم شفافیت در درآمدهای مالیاتی برخی از ردیف‌های لایحه بودجه که به ترتیب به مالیات نهادها و بنیادهای انقلاب اسلامی و مالیات شرکت‌ها و موسسات وابسته به آستان قدس رضوی اختصاص دارند.
توضیح آنکه با وجود تعیین تکلیف حقوقی نسبت به رویه قانونی مواجهه هریک از این نهادها و آستان با نظام مالیاتی به گونه‌ای است که به ابهام‌هایی در زمینه دامن می‌زند.

بودجه شرکت‌های دولتی کلی است

در بحث بودجه شرکت‌های دولتی گرچه در پیوست سه لوایح بودجه سنواتی، بودجه شرکت‌های دولتی به تفکیک هر شرکت در ۲۶ ستون ارایه می‌شود که دو ستون آن مربوط به درآمد و هزینه شرکت است ولی به دلیل کلی بودن دو رقم مذکور و عدم ارایه جزییات آن به خصوص در بخش هزینه‌ها حداقل به تفکیک هزینه‌های عملیاتی و غیرعملیاتی، اطلاعات دقیقی در خصوص اقلام مذکور وجود نداشته و برای مثال مشخص نیست چند درصد از هزینه‌های یک شرکت صرف حقوق و دستمزد می‌شود و سهم سایر هزینه از کل هزینه شرکت چه میزان است. به علاوه در خصوص شرکت‌هایی که سهام دولت در آنها کمتر از ۵۰ درصد است هیچ اطلاعاتی در بودجه ارایه نمی‌شود و تنها سود سهام این شرکت‌ها در لایحه گزارش می‌شود. اطلاعاتی چون نام این شرکت‌ها، میزان سهام دولت در آنها، سایر سهامداران عمده در شرکت‌های مذکور، میزان سود سهام دولت به تفکیک هر شرکت و گروه‌بندی شرکت براساس گروه‌بندی فعالیت‌های اقتصادی در قانون اجرای سیاست‌های کلی اصلا ۴۴ قانون اساسی در اختیار نمایندگان مجلس و مردم قرار نمی‌گیرد.
عدم شفافیت اطلاعات طرح‌ها و پروژه‌های استانی یکی از مواردی است که باید مورد توجه قرار گیرد. تنها اطلاعاتی که در خصوص طرح‌های استانی در بودجه منعکس می‌شود رقم سرجمع اعتبارات تملک دارایی‌های سرمایه استانی است و هیچ اطلاعاتی از تعداد، عنوان و اعتبارات مورد نیاز برای اتمام و سایر ویژگی‌های آنها در دسترس نیست. به علاوه افزایش اعتبارات در نظر گرفته شده برای طرح‌های عمرانی در بودجه سال ۹۸ نسبت به قانون بودجه امسال یکسان نیست. اگرچه این موضوع طبیعی و منطقی به نظر می‌رسد ولی تبیین دقیق دلایل این افزایش‌ها و تفاوت میزان افزایش در میان طرح‌ها می‌تواند به شفافیت اجرای طرح‌های عمرانی در کشور کمک کرده و ابهام‌های احتمالی را مرتفع کند.

بودجه استانی همچنان مبهم

یکی از موارد پرابهام بودجه سالانه نحوه تعیین سهم هر استان از اعتبارات بودجه استانی است. جدول ۱۰ بودجه که اعتبارات بودجه استانی را به صورت سرجمع و به تفکیک استان مشخص می‌کند راسا توسط سازمان برنامه تهیه می‌شود و شاخص‌ها و معیارهای تعیین اعتبارات هزینه‌ای و عمرانی هر استان مشخص نیست. در جهت افزایش شفافیت بودجه، لازم است سازمان برنامه شاخص‌ها و معیارهایی ارایه کند که براساس آن این اعتبارات میان استان‌ها توزیع می‌کند. همچنین در لایحه بودجه سال آینده در مقابل ردیف «انتشار اوراق مالی برای بازپرداخت اصل و سود اوراق سررسید شده در سال ۱۳۹۸» در یکی از جداول عدد یک درج شده است. براین اساس میزان انتشار اوراق اسلامی که دولت به این منظور در سال ۱۳۹۸ منتشر خواهد کرد مشخص نیست. البته این امر خود می‌تواند نشأت گرفته از عدم برآورد دقیق دولت نسبت به میزان سررسید اوراق در سال آینده باشد. در حال حاضر میزان بار اوراق سررسید شده دولت مشخص نیست و لذا نمی‌توان رقم پیش‌بینی شده برای این بازپرداخت را در لایحه بودجه بطور صحیحی ارزیابی کرد. نتیجه این عدم شفافیت می‌تواند به کمبود منابع پیش‌بینی شده برای بازپرداخت اصل و سود اوراق سررسید شده منجر شود و درنتیجه دولت مجبور به برداشت از سرجمع بودجه شود.

مساله خزانه

در حال حاضر برخی از دریافتی‌ها در حساب خزانه‌داری کل متمرکز نمی‌شوند. از جمله عوارض دریایی که توسط سازمان بنادر دریافت می‌شود. همچنین صادرات غیر نفتی شرکت‌های دولتی و درآمد اختصاص برخی دستگاه‌ها نظیر بیمارستان‌های دولتی در حساب خزانه‌داری کل متمرکز نیست که این سبب می‌شود مساله واریز منابع عمومی به خزانه دولت با عدم شفافیت‌های گسترده مواجه باشد. این در حالی است که براساس بند ب ماده ۱۷ قانون برنامه ششم توسعه دستگاه‌ها مکلفند حساب‌های خود را نزد بانک مرکزی افتتاح کنند. اجرا نکردن مفاد این قانون باعث شده درصد قابل توجهی از درآمدهای دولت در هفته آخر اسفندماه وصول شود که این رخداد منجر به آن می‌شود که تمام دستگاه‌ها در تکاپوی حفظ بودجه خود اقدام به اتمام قراردادها یا بستن قراردادهای جدید کنند در حالی که در ماه‌های دیگر به دلیل عدم اطمینان از وصول بودجه تقریبا فعالیتی وجود نداشته است. به عبارت دیگر دولت در برخی ایام با کمبود بودجه و استقراض از سیستم بانکی و مشکلات ناشی از آن مواجه است و در برخی مواقع با مازاد بودجه روبرو است این در حالی است که عملکرد مناسب دولت در گرو نوسان حداقلی و هموار بودن جریان وجوه نقد دولت است. به علاوه عدم علاقه برخی دستگاه‌ها به تمرکز همه منابع در خزانه داری کل به بروز برخی آسیب‌ها منجر می‌شود که از آن جمله می‌توان به عدم شفافیت درآمدها و هزینه‌ها و بی‌انضباطی در نظام اداری کشور اشاره کرد.
در بخش اعتبارات دستگاه‌های اجرایی، در حال حاضر تمام اعتباراتی که بابت جبران خدمت کارکنان در دستگاه‌های اجرایی هزینه می‌شود لزوما ذیل همین عنوان درج نمی‌شود؛ به بیان دیگر اعتبارات دیگری هم برای جبران خدمات کارکنان هزینه می‌شود که در سایر فصل‌های هزینه‌ای قرار می‌گیرند از این رو مشخص نیست که در حال حاضر در کشور چقدر بابت حقوق و دستمزد پرداخت می‌شود. همچنین در حال حاضر آمار روشن و مشخصی از تعداد پرسنل استخدامی دولت در دست نیست. از سوی دیگر دلیل وجود پیوست چهار این بوده است که نشان دهد بودجه اختصاص یافته به دستگاه‌ها برای انجام چه امور و خدماتی به دستگاه‌ها اعطا می‌شود. فارغ از مباحث فنی مرتبط با این موضوع که آیا اساسا چنین نگرشی به بودجه‌ریزی مبتنی بر عملکرد برای تمام وظایف دستگاه‌های دولتی صحیح بوده یا خیر، این ابهام وجود دارد که آیا اعتبارات دستگاه‌ها واقعا براساس ارقام مندرج در پیوست چهار به دست آمده یا برعکس یعنی پیوست چهار از روی اعتبارات از پیش تعیین شده دستگاه‌ها ساخته شده است.

اخبار کلان

توان تسهیلات‌دهی بانک‌های دولتی افزایش می‌یابد

نایب‌رییس کمیسیون تلفیق بودجه سال ۹۸ گفت: بر اساس مصوبه این کمیسیون، به منظور توان تسهیلات‌دهی بانک‌های دولتی؛ مانده بدهی بانک‌ها به بانک مرکزی در پایان سال ۹۷ به حساب بدهی دولت به بانک مرکزی منتقل می‌شود. علی اصغر یوسف‌نژاد گفت: در نشست روز قبل بیشتر به پیشنهاد کمیسیون‌ها و نمایندگان درباره تبصره‌های درآمدی لایحه بودجه رسیدگی شد و در نشست عصر نیز ادامه پیشنهادات نمایندگان بررسی شد. وی ادامه داد: با بررسی پیشنهادات باقی مانده، عملا بخش درآمدی لایحه بودجه سال ۹۸ به اتمام رسیده و کمیسیون تلفیق بررسی بخش هزینه‌ای را آغاز کرده است. وی گفت: البته برخی از تبصره‌های درآمدی لایحه بودجه ۹۸ مانند تبصره ۱۴ این لایحه در رابطه با قانون هدفمندی باقی مانده که آنها نیز باید تعیین تکلیف شود، از این رو برای تحقق این مساله کمیته‌ای تشکیل شد تا مساله هدفمندی در آن مورد بررسی و بحث قرار گیرد. یوسف نژاد گفت: کمیسیون تلفیق، مجلس دولت را مکلف کرد به منظور فرهنگ‌سازی و مدیریت مصرف آب، تعرفه بهای آب مصرفی کلیه دستگاه‌های اجرایی مندرج در ماده یک قانون برنامه ششم توسعه را (به جز مواردی که در قانون مستثنی شده‌اند) حداقل معادل قیمت تمام شده آب، دریافت کنند. وی گفت: بر اساس مصوبه دیگر کمیسیون تلفیق، به منظور افزایش توان تسهیلات‌دهی بانک‌های دولتی؛ مانده بدهی بانک‌ها به بانک مرکزی در پایان سال ۹۷ به حساب بدهی دولت به بانک مرکزی منتقل و مبلغ مذکور به عنوان سرمایه دولت در بانک‌های دولتی منظور خواهد شد. محاسبه مبلغ بدهی قطعی دولت و تخصیص مبلغ بدهی دولت به بانک مرکزی به عنوان سرمایه به هر یک از بانک‌های دولتی بر اساس دستورالعملی است که به پیشنهاد وزیر امور اقتصاد و دارایی به تصویب هیات وزیران می‌رسد. نایب رییس کمیسیون تلفیق لایحه بودجه کل کشور سال ۹۸ از مصوبه این کمیسیون در مورد تعیین آب بها برای دستگاه‌های اجرایی خبر داد. علی اصغر یوسف نژاد همچنین به ایسنا درباره مصوبه دیگر روز گذشته کمیسیون تلفیق گفت: کمیسیون تلفیق در مصوبه‌ای دولت را مکلف کرده به منظور فرهنگ‌سازی و مدیریت مصرف آب، تعرفه بهای آب مصرفی کلیه دستگاه‌های اجرایی مندرج در ماده یک قانون برنامه ششم توسعه را (به جز مواردی که در قانون مستثنی شده‌اند) حداقل معادل قیمت تمام شده آب، دریافت کند. به گفته وی، طبق مصوبه دیگر کمیسیون تلفیق به منظور توان تسهیلات‌دهی بانک‌های دولتی؛ مانده بدهی بانک‌ها به بانک مرکزی در پایان سال ۹۷ به حساب بدهی دولت به بانک مرکزی منتقل و مبلغ مذکور به عنوان سرمایه دولت در بانک‌های دولتی منظور خواهد شد. محاسبه مبلغ بدهی قطعی دولت و تخصیص مبلغ بدهی دولت به بانک مرکزی به عنوان سرمایه به هر یک از بانک‌های دولتی بر اساس دستورالعملی است که به پیشنهاد وزیر امور اقتصادی و دارایی به تصویب هیات وزیران می‌رسد.

واریز ماهیانه ۷۵ درصد سود شرکت‌های دولتی به خزانه

بر اساس ماده چهار قانون محاسبات، شرکت‌های دولتی واحد سازمانی مشخصی هستند که با اجازه قانون به صورت شرکت ایجاد می‌شوند و در راستای تحقق اهداف مترتب بر آنها، فعالیت‌های مختلف و متنوعی دارند. این شرکت‌ها دارای شخصیت حقوقی مستقل بوده و طبق اسناد بالادستی و در حیطه وظایف مصرح در اساسنامه، برنامه‌های سالانه خود را در قالب بودجه سنواتی تنظیم می‌کنند. در این راستا سازمان برنامه و بودجه اعلام کرد، این شرکت‌ها با توجه به ماهیت حقوقی خود و به منظور تداوم گسترش فعالیت‌های خود برای حفظ موقعیت اقتصادی، تداوم اشتغال و تحقق رشد اقتصادی کشور ناگزیر از سرمایه‌گذاری هستند. یکی از منابع مهم تأمین سرمایه، استفاده از منابع بانکی و وام خارجی است. جزییات مربوط به دریافت یا پرداخت تسهیلات بانکی شرکت‌های دولتی در گزارش‌های سالانه صورت مالی که از سوی سازمان حسابرسی کشور بررسی و انتشار می‌یابد، قابل مشاهده و دسترسی است. همچنین با توجه به اینکه شرکت‌های دولتی مکلف هستند ۲۵ درصد مالیات و ۵۰ درصد سود ویژه بودجه سال جاری را بطور علی‌الحساب ماهانه به حساب خزانه واریز کنند، در واقع ۷۵ درصد از سود آنها به حساب سرمایه منتقل نمی‌شود اگر بخش خصوصی ۲۵ درصد از سود خود را مالیات پرداخت می‌کند، شرکت دولتی باید ۷۵ درصد از سود خود را به عنوان مالیات و سود ویژه پرداخت نماید و این امر موجب خروج منابع مالی شرکت از فرآیند سرمایه‌گذاری است و الزاماً نیاز به استفاده از تسهیلات بانکی دارند که متناسب با آن بازپرداخت منابع دریافتی نیز در پیش‌بینی بودجه آن شرکت در بخش مصارف سرمایه‌ای لحاظ می‌شود. لذا اطلاق عنوان کسری بودجه و استقراض برای این شیوه تأمین مالی صحیح نیست.

وصول ۸۹ هزار میلیارد تومان درآمد نفتی با رشد ۳۹ درصدی

فارس | طبق آمار خزانه، در ۹ ماه سال ۹۷ بالغ بر ۸۹ هزار و ۴۰۰ میلیارد تومان درآمد از منابع نفت و فرآورده‌های نفتی وصول شد که نسبت به مدت مشابه سال قبل ۳۹ درصد رشد دارد. همچنین منابع حاصل از ارزش نفت خام ۷۲ هزار و ۳۰۴ میلیارد تومان و منابع حاصل از صادرات میعانات گازی ۴ هزار و ۷۷۰ میلیارد تومان بوده است. کل رقم مصوب نفت و فرآورده‌های نفتی برای سال جاری ۱۰۱ هزار میلیارد تومان است. در سال ۹۶ در همین مدت (۹ ماهه) بالغ بر ۶۴ هزار میلیارد تومان محقق شده بود و در مجموع، در سال گذشته ۹۲ هزار میلیارد تومان از این محل درآمد کسب شد.

اخبار

سهمانی: توسعه سازمانی با روابط عمومی فعال ایجاد می‌شود

مدیر عامل بانک رفاه در جمع آموزشی-تخصصی روابط عمومی ها اظهار داشت: وجود یک روابط عمومی قدرتمند، فعال و همراه با ارتباطات گسترده درون و برون سازمانی زمینه ساز ایجاد توسعه سازمانی و مدیریت افکار عمومی به نفع سازمان است. به گزارش روابط عمومی بانک رفاه کارگران، دکتر سهمانی مدیر عامل این بانک در جمع مدیران و مسئولان روابط عمومی مدیریت شعب استان ها با قدردانی از مسئولان و پیشکسوتان پیشین روابط عمومی و همچنین عملکرد و دستاوردهای این حوزه اظهار داشت: حوزه روابط عمومی باید با افزایش بهره‌وری و انجام اقدامات ارزش آفرین و همچنین بهره گیری از زیر ساخت ها و کانال های ارتباطی در اختیار خود بتواند در خدمت اهداف کلان سازمان باشد، البته تاکنون اقدامات ارزشمندی از سوی این حوزه صورت گرفته است. مدیر عامل بانک رفاه ادامه داد: روابط عمومی با بهره گیری از ابزارها، زیر ساخت ها و تخصص خود می تواند زمینه ساز اعتماد عمومی باشد و روابط عمومی این بانک الحمدالله با اقدامات اثربخش مسئولان و کارگزاران پیشین و همچنین تلاش و کوشش مطلوب مسئولان کنونی توانسته جایگاه شایسته ای در درون و بیرون سازمان کسب کند. وی در ادامه به تشریح عملکرد کلان بانک در سطح جامعه پرداخت و گفت: خداوند را شاکریم که بانک رفاه به حدی از بلوغ رسیده است که در افکار عمومی حضور مستمر و گسترده دارد. به نمایش گذاشتن عملکرد بانک در رسانه های مختلف و حضور اثر بخش آن در عرصه اجتماعی نشان دهنده این است که سازمان به بلوغ و تکامل رسیده و خود را در مقابل ذی نفعان پاسخگو می داند. دکتر سهمانی با اشاره به ایفای مسئولیت های اجتماعی بانک در سطح جامعه و تشریح برخی از اقدامات صورت گرفته در این زمینه خاطر نشان ساخت: سازمان های بزرگ و تأثیر گذار همچون نظام بانکی باید برای سعادت و سلامت جامعه پیرامون خود بخشی از سود خود را به تعهدات اجتماعی اختصاص دهند.

حمایت اینستاگرامی از توقف چاپ سررسید نامه در بانک ملت

صدها دوستدار و فعال محیط زیست در اقدامی خودجوش با مراجعه به صفحه اینستاگرام بانک ملت، از تصمیم این بانک مبنی بر عدم چاپ سررسیدنامه حمایت کردند.

به گزارش روابط عمومی بانک ملت، در پی اعلام توقف چاپ سررسید نامه سال ۱۳۹۸ از سوی بانک ملت صدها کاربر حامی محیط زیست در پاسخ به دعوت مجمع فعالان زیست محیطی جهان (EAFWorld) به صفحه اینستاگرام این بانک مراجعه کردند و با کامنت، لایک و پیام مستقیم (دایرکت) تصمیم بانک ملت را ستودند. براساس این گزارش صفحه اینستاگرام مجمع فعالان زیست محیطی جهان که قریب به ۵۱ هزار دنبال کننده (فالوور) دارد با اعلام فراخوانی، از دوستداران محیط زیست خواست با گذاشتن کامنت قلب، از بانک ملت بخاطر توقف چاپ سررسید و حفاظت از جنگل ها تشکر کنند.

صابریان مدیر کل روابط عمومی بانک ملت با اعلام این مطلب، از همه کاربرانی که با درج کامنت، لایک و پیام دایرکت از این اقدام حمایت کردند قدردانی و اظهار امیدواری کرد این تصمیم بانک ملت در حفظ محیط زیست، پرهیز از هزینه های غیرضروری و کاهش مصرف کاغذ موثر واقع شود.

صفحه رسمی بانک ملت در اینستاگرام با نام کاربری bankmellat.official نیز در واکنش به این اقدام خودجوش و مردمی، از کاربران و دست اندرکاران مجمع فعالان محیط زیست تشکر کرد.

مجمع فعالان زیست محیطی یکی از بزرگ ترین شبکه های زیست محیطی مردم نهاد (NGO) در ایران است که در تمام استان ها و شهرهای کشور اعضای داوطلب فعال دارد.

نکاتی پیرامون راننده‌محور شدن بیمه شخص ثالث

راننده‌محور شدن بیمه شخص ثالث به مفهوم صدور بیمه‌نامه برای هر راننده نبوده و کماکان این بیمه برای وسیله نقلیه صادر خواهد شد. به گزارش اداره کل روابط عمومی و امور بین‌الملل بیمه مرکزی، رییس کل بیمه مرکزی با بیان این نکته گفت: بر این اساس بیمه‌نامه شخص ثالث صرفا برای خودرو صادر می‌شود و به هیچ‌وجه چند بیمه‌نامه برای یک وسیله نقلیه صادر نمی‌شود که در این طرح ویژگی‌های راننده یا رانندگان وسیله نقلیه مانند مشخصات و سوابق شخصی و بیمه‌ای در تعیین حق بیمه و ارزیابی ریسک بیمه‌گذار دخیل خواهد بود. سلیمانی افزود: در حال حاضر سوابق بیمه‌ای راننده در محاسبه حق بیمه اعمال می‌گردد به نحوی که طبق آیین‌نامه اجرایی ماده ۱۸ قانون بیمه شخص ثالث، رانندگانی که خسارتی دریافت نکرده باشد، سالانه مشمول تخفیف در حق بیمه می‌شوند که این تخفیف در صورت عدم ایجاد خسارت در سال‌های آینده تا ۷۰ درصد افزایش می‌یابد. وی تصریح کرد: با توجه به تکالیف قانونی مربوط مصرح در قانون بیمه اجباری شخص ثالث مصوب ۱۳۹۵ طی سال‌های اخیر برخی از عوامل مربوط به ویژگی راننده را در ارزیابی ریسک و تعیین حق بیمه و تخفیف یا اضافه نرخ لحاظ کرده و مقررات مربوط را به شرکت‌های بیمه ابلاغ کرده است. به عنوان نمونه در حال حاضر رانندگان که در سوابق خود نمرات منفی یا تخلفات حادثه‌ساز داشته و در سامانه راهنمایی و رانندگی ثبت شده باشند، به تناسب حق بیمه آنها افزایش می‌یابد.

از رقم تهاتر ۱۱۰ هزار میلیارد تومانی بدهی بانک‌ها ۳۲،۶ هزار میلیارد تومان نهایی شده است

پیشنهادهای اصلاحی برای تهاتر بدهی در سال ۹۸

گروه بانک و بیمه | محسن شمشیری |

مرکز پژوهش‌های مجلس در بررسی لایحه بودجه سال ۹۸ و بررسی تبصره ۵ بند و بودجه که به تهاتر زنجیره‌ای بدهی‌های دولت، بخش غیردولتی، بانک‌ها و بانک مرکزی پرداخته، نکاتی را در مورد ارقام تهاتر بدهی بانک‌ها یادآور شده و ارقام مربوط به تهاتر بدهی‌های دولت، بانک‌ها به بانک مرکزی را مقایسه و با توجه به مشکلات و موانعی که در مسیر تهاتر بدهی‌های بانک‌ها، دولت، مطالبات معوق و بدهکاران بانکی ایجاد شده، پیشنهادهای اصلاحی در متن بودجه سال ۹۸ را ارایه کرده تا به رفع مشکلات موجود در تهاتر بدهی زنجیره‌ای دولت، بانک ها و بدهکاران بانکی کمک کند.

به گزارش «تعادل»، طبق بودجه سال ۹۷ قرار بود که رقم ۱۱۰ هزار میلیارد تومان تهاتر بدهی‌های بانک‌ها به بانک مرکزی با بدهی دولت و بدهکاران بانکی انجام شود که از رقم بدهی بانک‌ها و مطالبات معوق آنها خواهد کاست. اما در نهایت ارقام مورد قبول بانک مرکزی در این زمینه ۷۳ هزار و ۶۰۰ میلیارد تومان اعلام شد که از این رقم نیز با توجه به رقم ۴۰۹۶۶ میلیارد تومانی بانک مسکن که مربوط به مسکن مهر است و از آنجایی که خط اعتباری اختصاص داده شده به بانک مسکن بسیار ارزان‌قیمت و باهدف پرداخت تسهیلات ارزان قیمت در قالب طرح مسکن مهر بوده است بانک مسکن انگیزه‌ای برای مشارکت در تسویه زنجیره‌ای بدهی نخواهد داشت و لذا مشارکت فعالی از سوی بانک مسکن انجام نمی‌شود، و در نهایت ۳۲۶۳۳ میلیارد تومان تهاتر بدهی انجام خواهد شد.

به عبارت دیگر تنها یک سوم از رقم اعلام شده در بودجه سال ۹۷ بابت تهاتر بدهی بانک‌ها و دولت عملا محقق خواهد شد.

جمع کل تهاتر معادل ۷۳،۶۰۰ میلیارد تومان است که البته معادل ۴۰ هزار و ۹۶۶ میلیارد تومان آن مربوط به بانک مسکن است و از آنجا که بدهی بانک مسکن عمدتا مربوط به مسکن مهر است و لذا بانک مسکن در تهاتر این بدهی و اقلام خرد آن مربوط به بدهی تسهیلات گیرندگان، مشارکت زیادی ندارد. لذا تهاتر عمدتا مربوط به رقم ۳۲ هزار و ۶۳۳ میلیارد تومان مربوط به ۱۹ بانک ملی، سپه، کشاورزی، صنعت و معدن، توسعه تعاون، توسعه صادرات، تجارت، رفاه کارگران، صادرات ایران، ملت، قوامین، دی، انصار، آینده، گردشگری، پارسیان، موسسه ملل، سرمایه، و پاسارگاد است.

دولت از طریق اسناد تسویه خزانه، بدهی‌های قطعی خود به اشخاص حقیقی و حقوقی، تعاونی و خصوصی که در چارچوب قوانین و مقررات مربوط تا پایان سال ۱۳۹۷ ایجاد شده، با مطالبات قطعی معوق دولت از اشخاص مزبور تا مبلغ بیست هزار میلیارد ریال موضوع ردیف درآمدی ۳۱۰۱۰۶ جدول شماره ۵ و ردیف ۴۸-۵۳۰۰۰۰ جدول شماره ۹ به صورت جمعی-خرجی تسویه کند. مطالبات قطعی دولت از اشخاص فوق الذکر که در اجرای بند پ ماده ۲ قانون رفع موانع تولید رقابت‌پذیر و ارتقای نظام مالی کشور به شرکت‌های دولتی منتقل شده با بدهی دولت به شرکت‌های مذکور و مطالبات اشخاص حقیقی و حقوقی، تعاونی و خصوصی از دولت بابت طرح‌های تملک دارایی‌های سرمایه‌ای با بدهی اشخاص یادشده به بانک‌ها و موسسات اعتباری غیربانکی از طریق تسویه بدهی‌های بانک‌ها و موسسات اعتباری غیربانکی به دولت به وسیله این اسناد قابل تسویه است. پس از ابلاغ قانون، نوبت بانک مرکزی بود که به موجب ذیل جزو ۱ بند و، سقف مجاز تسویه بدهی هر بانک و موسسه اعتباری غیربانکی را تعیین نماید.

بانک مرکزی در ابتدا با استناد به متن قانون که تسویه بدهی‌های بانک‌ها به بانک مرکزی را محدود به بدهی‌هایی که در چارچوب قوانین و مقررات مربوط ایجاد شده کرده بود، بدهی بانک‌ها بابت اضافه برداشت از بانک مرکزی را خارج از قوانین و مقررات دانسته و مشمول تسویه بدهی در چارچوب این حکم ندانسته بودو صرفا بدهی‌های ناشی از خطوط اعتباری دریافتی را برای تسویه ابلاغ نموده بود که سقف عملکرد این حکم را به‌شدت محدود می‌کرد. با تغییر رییس کل بانک مرکزی و پیگیری کمیسیون برنامه، بودجه و محاسبات مجلس، بانک مرکزی در نامه‌های مورخ ۸ مهر و ۳۰ آبان ۹۷ با تغییر رویه، بدهی‌های بانک‌ها بابت اضافه برداشت را نیز مشمول این حکم نمود و مبالغ زیررا برای اجرا ابلاغ نمود و بعد از گذشت حدود ۸ ماه از آغاز سال، فرایند اجرای این حکم آغاز شد.

جدول تسویه بدهی بانک‌ها و موسسات اعتباری به بانک مرکزی بابت اجرای جزء ۱ و تبصره ۵ (ارقام به میلیارد تومان)

بانک /موسسه اعتباری	مانده بدهی بانک‌ها به بانک مرکزی	بانک /موسسه اعتباری	مانده بدهی بانک‌ها به بانک مرکزی
ملی ایران	۱،۷۷۵	ملت	۳،۰۰۰
سپه	۵۰۰	قوامین	۶۴۱
کشاورزی	۶۶۴	دی	۸۳۰
مسکن	۴۰،۹۶۶	انصار	۲۷۷
صنعت و معدن	۶۰۰	آینده	۴،۷۶۸
توسعه تعاون	۱۰۰	گردشگری	۸۹۹
توسعه صادرات	۱۰۰	پارسیان	۱،۰۰۰
تجارت	۴،۰۰۰	موسسه ملل	۲۵۸
رفاه کارگران	۱،۸۳۷	سرمایه	۲،۶۶۸
صادرات ایران	۸،۵۸۱	پاسارگاد	۱۳۱
جمع کل: ۷۳،۶۰۰ میلیارد تومان و جمع کل بدون احتساب بانک مسکن (خط اعتباری مسکن مهر): ۳۲،۶۳۳ میلیارد تومان است.			

براین اساس مرکز پژوهش‌های مجلس، معتقد است که اصلاحاتی که بانک مرکزی در متن بودجه سال ۱۳۹۸ نسبت به متن قانون بودجه سال ۱۳۹۷ اعمال کرده شکلی بوده و مشکلات موجود را حل نخواهد کرد. لذا برای تکمیل و تقویت بند و تبصره ۵ باید پیشنهادهای اصلاحی ارایه شود.

دولت از طریق اسناد تسویه خزانه، بدهی‌های قطعی خود به اشخاص حقیقی و حقوقی، تعاونی و خصوصی که در چارچوب قوانین و مقررات مربوط تا پایان سال ۱۳۹۷ ایجاد شده، با مطالبات قطعی معوق دولت از اشخاص مزبور تا مبلغ پنجاه هزار میلیارد ریال به صورت جمعی-خرجی تسویه کند. مطالبات قطعی دولت از اشخاص فوق‌الذکر در قانون رفع موانع تولید رقابت‌پذیر و ارتقای نظام مالی کشور به شرکت‌های دولتی منتقل شده با بدهی دولت به شرکت‌های مذکور و مطالبات اشخاص حقیقی و حقوقی از دولت بابت طرح‌های تملک دارایی‌های سرمایه‌ای با بدهی اشخاص یادشده به بانک‌ها و موسسات اعتباری غیربانکی از طریق تسویه بدهی‌های بانک‌ها و موسسات اعتباری غیربانکی به دولت به وسیله این اسناد قابل تسویه است.

.به دولت اجازه داده می‌شود در صورت درخواست متقاضیان، مطالبات قطعی اشخاص حقیقی و حقوقی نهادهای عمومی غیردولتی، شرکت‌های دولتی، بانک‌ها، اتحادیه‌ها و استان‌های مقدسه بابت تکالیفی که در چارچوب قوانین و مقررات مربوط تا پایان سال ۱۳۹۶ ایجاد شده است با بدهی اشخاص یادشده به بانک‌ها و موسسات اعتباری غیربانکی از طریق تسویه بدهی‌های بانک‌ها و موسسات اعتباری غیربانکی به بانک مرکزی که در چارچوب قوانین و مقررات مربوط تا پایان سال ۱۳۹۶ ایجاد شده، تا میزان ظرفیت استفاده نشده قانون بودجه سال ۱۳۹۷ کل کشور به صورت جمعی-خرجی از طریق انتشار اسناد تسویه خزانه، به شرح زیر تسویه کند. مبلغ مزبور به عنوان بدهی دولت به بانک مرکزی ثبت می‌شود و افزایش پایه پولی از این محل ممنوع است. سقف مجاز تسویه بدهی هر بانک و موسسه اعتباری به بانک مرکزی توسط این بانک حداکثر تا پایان خردادماه تعیین می‌شود

دولت مجاز است تا سقف بیست درصد مبلغ موضوع این جزو را با اولویت به مطالبات حسابرسی شده و قطعی سازمان تأمین اجتماعی اختصاص دهد. بانک مرکزی مجاز است به منظور استفاده حداکثری بانک‌ها از فرایند تعریف شده در این بند، امکان نقل وانتقال بدهی بانک‌ها به بانک مرکزی، را در بازار بین بانکی فراهم کند. افزایش سرمایه دولت در شرکت ملی نفت ایران به میزان تسویه مطالبات بانک‌ها از آن شرکت مجاز است. مطالبات اشخاص حقیقی و حقوقی خصوصی و تعاونی و نهادهای عمومی غیردولتی از شرکت‌های تابعه وزارتخانه‌های دولتی تا سقف مطالبات شرکت‌های فوق‌الذکر از دولت، در اجرای این بند در حکم مطالبات آنها از دولت است.

هر گرم طلای ۱۸ عیار به ۳۶۴ هزار تومان رسید

اونس جهانی ۱۲۸۲ دلار

گروه بانک و بیمه | احسان شمشیری |

روز شنبه ۲۹ دی ۹۷، نرخ لحظه‌ای دلار در سامانه سنا به ۱۱۴۵۰ تومان و یورو به ۱۳۲۵۰ تومان رسید. سامانه سنا همچنین میانگین نرخ ارز برای روز پنج شنبه ۲۸ دی ۹۷ را برای دلار ۱۱۴۲۱، یورو ۱۳۲۷۴، درهم ۳۱۲۶، یوآن ۱۷۵۰، پوند ۱۴۸۵۱، و لیر ترکیه ۲۱۹۱ تومان اعلام کرده است. در بازار آزاد نیز دلار ۱۱۵۶۰ تومان و در بازار هرات ۱۱۴۰۰ تومان معامله شده است. این آمارها نشان می‌دهد که نرخ ارز و به خصوص دلار در روز شنبه نسبت به روز پنج نشبه افزایش داشته است. به گزارش «تعادل»، در بازار طلا نیز به دنبال اعلام نرخ هر اونس طلا به میزان ۱۲۸۲ دلار و افزایش نرخ دلار نسبت به روز پنج شنبه، قیمت طلا و سکه نیز افزایش یافت و هر گرم طلای ۱۸ عیار به ۳۶۴ هزار تومان و مظنه مثقال ۱۷ عیار به ۱ میلیون و ۵۷۸ هزار تومان رسید.

قیمت هر سکه طرح جدید نیز بین ۳ میلیون و ۹۹۰ هزار تومان تا ۴ میلیون و ۲۰ هزار تومان معامله شد. نیم سکه نیز بین ۲ میلیون و ۷۰ هزار تا ۲ میلیون و ۹۰ هزار تومان، ربع سکه بین ۱ میلیون و ۲۶۰ تا ۱ میلیون و ۲۸۰ هزار تومان، سکه گرمی ۶۷۵ هزار تومان، داد و ستد شد. همچنین بانک مرکزی نرخ ۴۷ ارز را برای روز شنبه ۲۹ دی ۹۷ اعلام کرد که طی آن قیمت ۱۹ ارز مانند پوند نسبت به روز پنجشنبه افزایش و قیمت ۱۸ واحد پولی دیگر از جمله یورو کاهش یافت؛ نرخ ۱۰ ارز دیگر مانند دلار نیز ثابت ماند. هر دلار امریکا بدون تغییر ۴۲ هزار ریال قیمت خورد. همچنین هر پوند انگلیس با ۱۸ ریال افزایش ۵۴ هزار و ۷۴ ریال و هر یورو نیز با ۶۴ ریال افت ۴۷ هزار و ۷۵۱ ریال ارزش گذاری شد.

میانگین نرخ یورو در نیما

به گزارش روابط عمومی بانک مرکزی، میانگین نرخ فروش حواله یورو در نیما طی هفته گذشته ۱۰۱۰۷ تومان بود. مجموع فروش ارز حاصل از صادرات در هفته‌ای که گذشت حدود ۳۶۵ میلیون یورو بود. مجموع تامین ارز برای واردات در هفته‌ای که گذشت حدود ۲۶۱ میلیون یورو بود. میانگین نرخ فروش حواله یورو نیز در هفته‌ای که گذشت ۱۰۱۰۷ تومان بود و میانگین نرخ خرید حواله یورو در هفته‌ای که گذشت ۹۱۳۶ تومان بود. از سوی دیگر، رییس کنفدراسیون صادرات با بیان اینکه بازار متشکل معاملات ارزی ابزاری کارآمدی است که حجم تقاضا را مشخص می کند، گفت: با راه‌اندازی این بازار و به شرط عرضه ارز دست دلالان و سفته بازان کوتاه خواهد شد. محمد لاهوتی در گفت‌وگو با ایبِنا با اشاره به برگزاری مجمع موسس شرکت بازار متشکل معاملات ارزی، اظهار داشت: فاز اول این بازار برای معاملات خُرد و درخواست‌های اسکناس ارز است و بانک مرکزی می تواند از این ابزار هم برای ساماندهی بازار ارز و پاسخ به تقاضای اسکناس استفاده کند. وی، بازار متشکل معاملات ارزی را ابزاری کارآمد توصیف کرد که در سایر کشورها از آن استفاده می شود، افزود: ایجاد و راه‌اندازی این بازار باعث مشخص شدن حجم تقاضا می‌شود و شفافیت در معاملات را افزایش خواهد داد. عضو هیات نمایندگان اتاق بازرگانی ادامه داد: از سوی دیگر راه‌اندازی این بازار باعث خواهد شد تا مصرف کننده در نهایت برای خرید ارز بداند که به کجا مراجعه کرده و از چه مکانیزمی استفاده کند. رییس کنفدراسیون صادرات، لازمه موفقیت بازار متشکل معاملات ارزی را به ویژه برای آنکه دست دلالان و سفته بازان از بازار ارز کوتاه شود را عرضه ارز در آن دانست. یادآور می‌شود، جلسه مجمع موسس شرکت بازار متشکل معاملات ارز روز ۲۴ دی ماه به منظور بحث و بررسی راه کارهای عملیاتی کردن این بازار در بانک مرکزی برگزار شد. در این جلسه که با حضور رییس کانون بانک‌های خصوصی، نماینده شورای هماهنگی بانک‌های دولتی، دبیر کل کانون صرافان ایرانیان، نماینده شرکت فرابورس و نماینده شرکت ملی انفورماتیک و با حضور نمایندگان حوزه‌های ارزی، نظارت و حقوقی بانک مرکزی برگزار شد، مجمع موسس مواردی همچون ترکیب سهام موسسین، سرمایه شرکت، اساسنامه و فرایندها و مکانیزم‌های عملیاتی کردن بازار متشکل معاملات ارزی، از جمله مباحث فنی و ساختاری را مورد بحث و بررسی قرار دادند.

رشد نقدینگی در هر دولت ریشه در ساختار اقتصاد دارد نه عملکرد بانک‌ها

چالش‌های نظام بانکی؛ علت است یا معلول

در یکی دوماه اخیر، رییس کل بانک مرکزی و کارشناسان بانکی، بارها از اصلاح نظام بانکی سخن گفته‌اند، برخی مشکلات ریالی و بازار پول را مهم‌تر از بازار ارز ارزیابی کرده‌اند. این نخستین بار نیست که ضرورت و الزام این اصلاح بزرگ ساختاری در اقتصاد ایران مطرح می‌شود. اما پرسش اساسی این است که آیا نظام بانکی ریشه مشکلات اقتصادی کشور است یا نتیجه و معلول آن بوده است؟

ظاهر اخبار و گزارش‌ها نشان می‌دهد که بخش عمده‌ای از واحدهای اقتصادی به دنبال نقدینگی و تسهیلات بانکی هستند و عدم همراهی برخی بانک‌ها در تامین اعتبار را یکی از مشکلات مدیریت اقتصاد ایران اعلام می‌کنند. بدهی دولت به بانک‌ها، مطالبات معوق، بدهی بانک‌ها به بانک مرکزی و انبوه مشکلات خلق پول و نقدینگی مورد انتقاد است اما همه این فشارها و اظهارنظرها نشان می‌دهد که به دلیل پایین بودن بهره وری تولید، نبود کارایی، عدم اثرگذاری مطلوب سیاست‌های اقتصادی، منفی شدن سرمایه‌گذاری، مشکلات فضای کسب و کار در چند دهه اخیر، مسائل مربوط به امنیت سرمایه‌گذاری و حقوق مالکیت و... باعث شده که مشکل به صورت کمبود پول و نقدینگی ظهور پیدا کند و برای پوشش دادن این مشکلات اساسی و ساختاری چند دهه اخیر، تلاش می‌شود که با تزریق پول و اعتبارات بانکی، این مشکلات اساسی پوشیده شود. در حالی که راهکار اساسی بهبود بهره‌وری، سرمایه‌گذاری، رشد اقتصاد، اثرگذاری سیاست‌ها، بهبود مدیریت، و در یک کلام بهبود فضای کسب و کار و سرمایه‌گذاری است.

تقریبا در شروع به کار هر دولتی، در نقد دولت قبلی گفته می‌شود که دولت قبلی چند برابر کل تاریخ ایران نقدینگی خلق کرده و در دو دهه اخیر، از ۷۰ هزار میلیارد تومان در پایان دولت اصلاحات به ۵۰۰ هزار میلیارد تومان در پایان دولت احمدی‌نژاد رسید و در این ۸ سال دولت‌های نهم و دهم معادل ۴۳۰ هزار میلیارد تومان بیشتر شد و ۶ برابر شده است، اما در دولت روحانی و از سال ۹۲ تا ۹۷ نیز نقدینگی از ۵۰۰ به ۱۸۰۰ هزار میلیارد تومان در پایان سال ۹۷ رسیده و ۱۳۰۰ هزار میلیارد تومان بیشتر شده و در این مدت ۵ سال ۳،۵ برابر شده است و این موضوع نشان می‌دهد که اساسا مشکل خلق نقدینگی نتیجه کار بانک‌ها و دقیق‌تر بگوییم نتیجه بهره وری پایین اقتصاد ایران است و سیاست‌های دولت‌ها نیز قادر به رفع این معضل نبوده است زیرا مشکل اصلی یعنی بهبود فضای کسب و کار و اصلاح ساختار اقتصاد ایران ریشه در اقدامات و گام‌های اساسی‌تر دارد و به یک مجموعه از همراهی و همکاری تمام نهادها و مردم و تغییر مفاهیم برای اصلاح ساختار اقتصاد ایران نیاز دارد.

مرتضی اکبری مدرس دانشگاه در این زمینه معتقد است: این روزها در خصوص اصلاح نظام بانکی و اجرای دقیق قانون بانکداری بدون ربا، بحث‌های زیادی در سطوح مختلف مطرح است. مشهود است که پیشنهاددهندگان اینگونه اصلاحات، عمدتاً بر اساس برداشتی که از معضلات اقتصادی و بانکی دارند، نظرات اصلاحی خود را ارایه می‌کنند. به عنوان مثال، در طول چهل سال گذشته، نمایندگان مجلس به تبع انتظار موکلان خود، در درجه اول به «اشتغال» و در اولویت دوم به «تورم» اهمیت بیشتری می‌دهند. بنابراین جهت رفع مشکل اشتغال، دایماً قوانینی تصویب کرده‌اند که بانک‌ها را مکلف به اعطای وام بیشتر و تزریق بیشتر نقدینگی به بخش‌های اقتصادی با تضامین سهل و آسان‌تر می‌کند.

به‌عبارت دیگر، برآیند کلی قانون‌گذاری مجلس در حوزه اقتصاد، مساله اشتغال بوده و هست. در شرایط فعلی نیز که بطور جدی بحث اصلاح نظام بانکی مطرح است، آنها نیز در شیپور ناکارآمدی بانک‌ها می‌دمند و اصلاح آن را منوط به تزریق نقدینگی بیشتر توسط سیستم بانکی به بخش‌های مختلف اقتصادی برای توسعه اشتغال یا حفظ میزان اشتغال فعلی می‌دانند. این نحوه تفکر در خصوص اصلاح نظام بانکی یعنی اصلاح نحوه اداره بانک‌ها در چارچوب اعطای تسهیلات بیشتر با نرخ سود پایین‌تر یا استمهال بدهی تسهیلات گیرندگان. ناکارآمدی نظام بانکی که نتیجه ناکارآمدی اقتصاد و قوانین خلق‌الساعه است، مساله‌ای در جریان و در عین حال نامشهود است.

اصلاح نظام بانکی در اقتصادی که دایماً تحت تأثیر شرایط سیاسی و بحران‌های غیراقتصادی است، مفهومی ندارد و نمی‌تواند مشکلات ریشه‌ای اقتصاد را حل کند و تنها به معلول می‌پردازد. برای نمونه، در تمام برهه‌های زمانی، دغدغه بیشتر دولت‌مردان و مجلسیان نرخ سود بانکی است، در حالی که نرخ سود خود معلول معوقات و مطالبات بانکی است و از طرفی معوقات هم خود ریشه در خرابی اقتصاد دارد. زیرا گیرنده تسهیلات یا بازده لازم را از چرخه تولیدی خود دریافت نمی‌کند یا گاهی تسهیلات را در معاملات سفته‌بازی به کار گرفته و سودهای شیرین (!) این معاملات اجازه نمی‌دهد تسهیلات بانکی را بازپرداخت کند. پس تا زمانی که مساله معوقات سیستم بانکی حل نشده و راهکاری برای وصول مطالبات بانکی ارایه نشود، اصلاح نرخ سود بانکی و به تبع آن، اصلاح بخشی از نظام بانکی کارایی لازم را نخواهد داشت.

از سوی دیگر، قانون بانکداری بدون ربا نیز که بخشی از همین اصلاح نظام بانکی در نظر گرفته می‌شود، به دلایل مختلف گاهی ریشه‌ای، اجرایی نیست. یکی از این دلایل بنیادین به تعریف ربا برمی‌گردد که به نظر می‌رسد تعریف مشخصی در این خصوص وجود ندارد. این سوال مطرح است که کاهش ارزش پول و جبران این کاهش ارزش در معاملات پولی، حکم ربا دارد یا خیر؟ همین موضوع اساس آنچه را بانکداری بدون ربا نامید می‌شود، در اقتصادی که دایماً دارای نوسانات بالای تورمی است زیر سوال می‌برد.

دلیل مهم دیگر عدم اجرای قانون بانکداری بدون ربا، نحوه کاربرد عقود اسلامی و نقش بانک‌ها به عنوان واسطه‌گر مالی است.

«تعادل» از ریسک‌های سرمایه‌گذاری در بازار سرمایه گزارش می‌دهد

تلاطم ۴ صنعت بورسی

گروه بورس | مسعود کریمی |

نگاهی به روند معاملاتی بورس اوراق بهادار تهران طی چندوقت اخیر به خوبی نشان می‌دهد که برخی از صنایع بزرگ از جمله پتروشیمی، پالایشی، بانکی و خودرویی در یک روز معاملاتی مثبت و با افزایش حجم خرید همراه می‌شوند و در روز بعدی، همان صنایع در مدار منفی قیمتی قرار می‌گیرند و صف‌های طولانی فروش را به خود اختصاص می‌دهند. در همین حال، اغلب صاحب‌نظران بازار سرمایه ضعف تحلیل در فضای کلی تالار شیشه‌ای حافظ را در کنار نبود نقدینگی لازم برای خرید سهام شرکت‌ها، از دلایل اثرگذار در نوسان غیرمنطقی صنایع بورس محور مطرح می‌کنند و در نقطه مقابل دیگر صاحب نظران در خصوص چرایی عدم ماندگاری رونق در سهام شرکت‌ها نیز معتقدند، برخی از شرکت‌ها که اتفاقا گزارش‌های خوبی هم به بازار سهام ارایه می‌کنند، فقط در حد یک یا ۲ روز معاملاتی در مدار مثبت قیمتی قرار می‌گیرند و پس از آن سریعا دچار نوسان می‌شود. چرا که همزمان با مثبت شدن سهام شرکتی دیگر، سرمایه‌گذاران اقدام به فروش سهام موجود در پرتفوی خود و خرید سهام شرکت جدید می‌کنند. بنابراین، باید به این نکته توجه کرد که جایگزین کردن سهام به این شیوه در کنار منفی یا مثبت شدن گروه‌های مختلف در بورس دلیل بر ارزندگی یا عدم ارزندگی نیست بلکه در این مهم نبود نقدینگی، بیشتر ایفای نقش کرده و فقط سهام را وارد فاز نوسانی می‌کند. به هر روی، بررسی آمار معاملات صنایع بورسی نشان از ضرورت‌ها در حوزه اصلاح مقررات و افزایش شفافیت در فضای کلی اقتصادی دارد چرا که در کنار کم‌رنگ شدن ریسک‌های مختلف درون و برون گروهی صنایع بورسی، می‌توان چشم‌انداز مثبتی را برای بازار سرمایه ترسیم کرد. از طرفی در صورتی که پالس‌های ضعیف و مثبت بازارهای جهانی توام با تعیین و تکلیف مسائل بین‌المللی باشد، می‌توان سمت و سوی آینده معاملاتی را مثبت و سودآور ارزیابی کرد.

◄ تردید سرمایه‌گذاران پتروپالایشی

در همین رابطه، کامل ابراهیمیان مدیر معاملات کارگزاری بانک توسعه صادرات با تحلیل صنایع بورسی در گفت‌وگو با «تعادل» عنوان کرد: بطور کلی مخابره برخی اخبار به بازار سرمایه طی ۲ هفته اخیر در کنار قیمت‌های جهانی نفت و فلزات اساسی از مهم‌ترین پارامترهای اثرگذار در روند معاملاتی بازار محسوب می‌شوند. وی خاطرنشان کرد: قیمت جهانی نفت از ابتدای سال جدید میلادی با ثبت بیش از ۲۰ درصد رشد توانست روند مثبتی را تجربه کند و این مهم باعث شده است که مقداری اقبال به سمت صنایع پتروشیمی و پالایشگاهی نسبت به گذشته بیشتر شود. به گفته این کارشناس بازار سرمایه کماکان ترس از وضعیت مبهم اقتصاد جهانی و جنگ تجاری بین امریکا و چین وجود دارد اما با این حال، باز هم سرمایه‌گذاران مردد هستند که آیا رشد قیمت نفت تداوم پیدا خواهد کرد یا اینکه همچنان احتمال افت بیشتر وجود خواهد داشت. بر این اساس، چنین عواملی باعث می‌شوند که شاهد نوسان مثبت و منفی در گروه پالایش و پتروشیمی باشیم.

◄ نبود شفافیت بانکی

مدیر معاملات کارگزاری بانک توسعه صادرات با اشاره به گروه بانک و خودرو نیز تصریح کرد: در این ۲ گروه متاسفانه شاهد اخبار ضد و نقیض زیادی هستیم. بطوری که در گروه بانکی‌ها موضوع تسعیر نرخ ارز، با نرخ سامانه نیما یا با نرخ ۵۷۰۰ تومانی که در بودجه سال ۱۳۹۸ مشخص شده، بطور کلی باعث شده است که این صنعت روند متلاطم و نوسان مثبت و منفی زیادی را تجربه کند. از سویی دیگر، برخی از بانک‌ها آماده انجام افزایش سرمایه از محل تجدید ارزیابی دارایی‌ها هستند اما به دلیل اینکه به صورت شفاف هنوز اطلاعات و وضعیت افزایش سرمایه این دست از بانک‌ها روی سامانه کدال مشخص نیست، اخبار و شایعاتی که درباره این صنعت وجود دارد باعث شده است که نوسان آنها نیز بسیار زیاد صورت بگیرد.

◄ کش و قوس‌های خودرویی‌ها

کامل ابراهیمیان در خصوص وضعیت صنعت خودرو نیز اذعان داشت: تصمیم به افزایش چند باره قیمت خودرو و از طرف دیگر مخالفان و موافقانی که وجود دارند در کنار تایید و تکذیب افزایش نرخ‌ها که پس از کش و قوس‌های چندین ماه اخیر، افزایش نرخ‌ها مصوب شد به نوعی باعث شده است که نوسان در این صنعت با افزایش همراه شود.

◄ پیش‌بینی آتی

این تحلیلگر بازار سرمایه معتقد است طی یک الی ۲ ماه آینده اغلب سهم‌ها در صنایع پتروشیمی، پالایشی، معدنی و فلزی نسبت به سایر صنایع می‌توانند روند باثبات و مثبت‌تری را تجربه کنند. وی با اشاره به روند کلیت بازار سهام تا پایان سال نیز گفت: با توجه به روند مثبت قیمت جهانی نفت و فلزات اساسی و توافقات بین امریکا و چین که در حوزه تجارت جهانی رخ داده است و از طرفی پیش‌بینی‌هایی که در خصوص مجامع شرکت‌ها در پایان سال وجود دارد، شرکت‌های صادرات محور که عملکرد مناسبی را داشتند می‌توانند روند مثبتی را هر چند ملایم تجربه کنند.

◄ ضعف تحلیل و نبود نقدینگی

از سویی دیگر، اکبر حامدی قائم مقام مدیرعامل شرکت کارگزاری ملل با تحلیل فضای کلی بازار سرمایه و چرایی نوسان صنایع بزرگ در گفت‌وگو با «تعادل» بیان کرد: نوسان اخیر بیشتر از نبود پول‌های جدید نشات می‌گیرد. وی خاطرنشان کرد: پس از رشد مقطعی بازار سهام افرادی که نقدینگی خود را از سایر بازارها به سمت خرید سهام حرکت داده بودند با توجه به تغییر این فضا، پول‌های تازه تغییر مسیر پیدا کردند و حجم معاملات نیز با کاهش همراه شد. از سویی، صندوق‌ها نیز بیشتر در اوراقی همانند سخاب و اخزا اقدام به سرمایه‌گذاری کردند و در پی این موضوع عملا پول از بازار خارج شد و بازار سهام رونق خود را تا حدودی از دست داد. این در حالی است که پس از چند وقت بازار همگام با انتشار گزارش‌های شرکت‌ها در مدار رونق قرار گرفت. به گفته این کارشناس بازار سرمایه، تغییرات در حجم معاملات فقط به دلیل جابه‌جایی پول است.

اکبر حامدی تاکید کرد: متاسفانه نگاه بازار سهام بیشتر به سمت صف‌های خرید و فروش است. این در حالی است که اگر شرکتی اقدام به انتشار گزارش مطلوب کند به دلیل وجود ضعف تحلیل، گزارش‌ها مورد توجه کافی قرار نمی‌گیرند. وی معتقد است برخی از سرمایه‌گذارانی که با توجه به صف‌های معاملاتی اقدام به خرید و فروش سهام می‌کنند در صورتی که نقدینگی لازم را برای خرید سهم جدید نداشته باشد با توجه به سود کسب حدود ۳ یا ۵ درصدی سود در سایر شرکت‌ها سریعا اقدام به فروش آنها و خرید سهام جدید با نقدینگی حاصل از فروش سهام قبلی می‌کنند. قائم مقام مدیرعامل شرکت کارگزاری ملل با اشاره به گزارش‌های اخیر شرکت‌ها نیز تصریح کرد: گزارش‌های ۹ ماهه نشان می‌دهد که بازار پتانسیل کافی برای رشد را دارد. این در حالی است که اخبار خارج از بازار سهام در حوزه بین‌المللی نیز مثبت ارزیابی می‌شود. بنابراین روند معاملات بورس تهران تا پایان سال ۱۳۹۷ مثبت پیش‌بینی می‌شود.

◄ هزینه‌های زیاد خودروسازان

این کارشناس بازار سرمایه در خصوص وضعیت گروه خودرو در بازار سهام ابراز داشت: بازار از لحاظ ذهنی در حوزه خودرو یک چسبندگی به سال ۱۳۹۴ دارد و پیش‌بینی می‌شود شاهد تکرار بازه مذکور در روند معاملات باشیم. بطور معمول اغلب سهام خودرویی‌ها بیشتر تحت تاثیر پول‌های خارج از بازار با افزایش همراه شده‌اند. این در حالی است که کمتر دیده می‌شود شرکت‌های سرمایه‌گذاری، صندوق‌های سرمایه‌گذاری و سبدگردان‌ها روی شرکت‌های خودروسازی که سود کمتری را می‌سازند اقدام به سرمایه‌گذاری کنند. بنابراین با دید نوسان‌گیری احتمال حضور این شرکت‌ها در حوزه خودرو وجود دارد اما با دید سهامداری اینچنین نخواهد بود. وی افزود: افزایش نرخ خودرویی‌ها متاسفانه ترفندی برای نوسان‌گیری عده‌ای خاص از بازار شده است. چنین موضوعی قبل از نهایی شدن طی ۳ الی ۴ ماه گذشته به اندازه‌ای تکرار شد که تصویب آن دیگر نتوانست اثرگذاری مثبت و چشم‌گیری را داشته باشد. اکبر حامدی بر این باور است که اگر شرکت‌های خودروساز بخواهند رشد پیدا کنند به دلیل اینکه هزینه‌های مالی زیادی دارند می‌بایست سود بسازند تا سهامدار یا شرکت‌های سرمایه‌گذاری، صندوق‌ها بتوانند ورود پیدا کنند. بنابراین افزایش نرخ پیامدی جز نوسان برای این گروه نخواهد داشت.

◄ راه نجات بانک‌ها

قائم مقام مدیرعامل شرکت کارگزاری ملل با اشاره به صنعت بانک، اظهار داشت: بانک‌ها در انتظار گزارش‌های بحث تسعیر ارز هستند که تا حدودی در حال نهایی شدن است. وی تاکید کرد: راه نجات بانک‌ها از شرایط موجود افزایش سرمایه است که گویا موافقت اولیه بانک مرکزی در این خصوص وجود دارد که این مهم در نهایت برای بازار سرمایه مثبت ارزیابی می‌شود.

◄ مشکلات فروش پتروپالایشی‌ها

این کارشناس بازار سرمایه با ارزیابی شرایط پتروپالایشی‌ها نیز تصریح کرد: این صنایع همچنان با مشکل فروش مواجه هستند. این در حالی است که، در برخی از شرکت‌ها نشانه‌هایی از امیدواری وجود دارد اما نه به اندازه شهریور و مهر ماه که تحریم‌های جدید وجود نداشتند. بر همین اساس، امیدواریم که قیمت‌های جهانی بتوانند این صنایع را با افزایش همراه کنند. اکبر حامدی بیان کرد: شرکت‌های پالایشی غالبا ۵۰ درصد از سقف قیمتی خود را اصلاح کرده‌اند و در محدوده جذاب قیمتی قرار دارند.

آمار معاملات

◄ رشد ممتد شاخص‌ها

گروه بورس | شاخص بورس در پایان معاملات روز قبل با ۵۳۶ واحد رشد معادل ۰.۳۲ درصد به ۱۶۶ هزار ۱۳۱ واحد، شاخص قیمت «وزنی-ارزشی» با ۱۵۵ واحد افزایش معادل ۰.۳۲ درصد به ۴۸ هزار ۱۶۷ واحد، شاخص کل «هم‌وزن» با ۱۵۹ واحد رشد معادل ۰.۵۴ درصد به ۲۹ هزار و ۴۵۱ واحد رسید. در روز شنبه ۶ نماد «شبندر» با ۲۰۳ واحد، شپنا با ۱۶۲ واحد، پارس با ۱۰۹ واحد، فملی با ۸۴ واحد، رمپنا با ۷۶ واحد و شپنا با ۷۵ واحد» رشد، بیشترین تاثیر مثبت را بر شاخص کل بورس بر جای گذاشتند. به این ترتیب، در پایان داد و ستدهای روز ابتدایی هفته بورس، در ۱۶۱ هزار و ۶۳۱ نوبت معاملاتی، یک میلیارد و ۹۲۳ میلیون برگه اوراق بهادار به ارزش ۵ هزار و ۳۰۰ میلیارد تومان در بورس معامله شد و ارزش بازار به ۶۲۹ هزار و ۴۷۶ میلیارد تومان رسید.

■ فرابورس به ۲۰۰۳ رسید

در نخستین روز از آخرین هفته معاملاتی دی‌ماه ۹۷ شاخص کل فرابورس در حالی رشد ۱۹ واحدی را تجربه کرد و در پایان معاملات در سطح ۲۰۰۳ واحدی ایستاد که نمادهای پتروشیمی زاگرس و تولید نیروی برق دماوند به ترتیب با اهرم‌های حدود ۷ و ۵ واحدی بیشترین تاثیر مثبت را بر رشد بیش از یک درصدی آیفکس بر جای گذاشتند.

داد و ستدهای روز شنبه ۲۹ دی‌ماه ۹۷ در تمامی بازارهای فرابورس به رقم خوردن معاملات ۳ میلیارد ورقه‌ای انجامید که این رقم، بیشترین حجم معاملات در سال جاری در فرابورس به حساب می‌آید؛ ارزش این حجم از معاملات که در بیش از ۱۰۴ هزار نوبت معاملاتی صورت گرفت، بیش از ۷ هزار و ۴۴۷ میلیارد ریال بود. همچنین معاملات سهام در بازار اول در روز شنبه، با دست به دست شدن ۹۴ میلیون سهم به ارزش ۳۹۷ میلیارد ریال و جابه‌جایی ۲۵۵ میلیون سهم به ارزش ۹۸۸ میلیارد ریال در بازار دوم پیگیری شد که در این میان نماد «بکهنوج» متعلق به تولید برق ماهتاب کهنوج بیشترین ارزش معاملاتی و نماد «ذوب» متعلق به سهامی ذوب آهن اصفهان بیشترین حجم معاملاتی را در اختیار گرفتند. به‌علاوه، بازار پایه میزبان داد و ستد ۲ هزار و ۶۰۳ میلیون سهم به ارزش ۴ هزار و ۶۸ میلیارد ریال بود که بیشترین حجم و ارزش این بازار در سال ۹۷ محسوب می‌شود. از طرف دیگر حجم کل معاملات اوراق بدهی، اوراق تسهیلات مسکن و صندوق‌های سرمایه‌گذاری قابل معامله (ETF) در بازار ابزارهای نوین مالی به ۴۲ میلیون ورقه به ارزش یک هزار و ۹۹۰ میلیارد ریال رسید که نماد «اعتماد» با ارزش معاملات نزدیک به ۲۵۸ میلیارد ریال بیشترین ارزش معاملاتی را در این بازار به خود اختصاص داد.

نگاه

دبیر کل کانون نهادهای سرمایه‌گذاری:

خصوصی‌سازی انتقال ثروت بین نهادهای حاکمیت بود

دبیر کل کانون نهادهای سرمایه‌گذاری با اشاره به اینکه دولت از زمان اجرای خصوصی‌سازی بطور کامل از کسب‌وکارها خارج نشد، گفت: بنابراین مساله انحصار دولت همچنان باقی مانده، در حالی که رقابتی شدن و از بین رفتن انحصار یکی از اولویت‌های اصلی خصوصی‌سازی بود.

سعید اسلامی بیدگلی در گفت‌وگو با تسنیم، با اشاره به اینکه موج جدید خصوصی‌سازی به دولت نهم و ابلاغ سیاست‌های کلی اصل ۴۴ قانونی اساسی باز می‌گردد، گفت: اگرچه در آن زمان در ظاهر امر، عزمی از سوی حاکمیت و دولت برای خصوصی‌سازی شکل گرفت، اما هیچ یک از اهداف تعیین‌شده در خصوصی‌سازی شرکت‌های دولتی محقق نشد.

دبیر کل کانون نهادهای سرمایه‌گذاری ایران در خصوص اهداف اصلی برنامه خصوصی‌سازی اظهار داشت: اولین هدف بر این اساس بود که بدنه دولت چابک شود تا بار سنگینی از دوش دولت برداشته شود تا دولت بتواند به وظایف اصلی خود در اقتصاد بپردازد. وی همچنین دومین هدف را افزایش سطح بهره‌وری شرکت‌های دولتی عنوان کرد و گفت: در حالی شرکت‌ها در ساختار دولت انگیزه‌ای برای رشد بهره‌وری نداشتند که اگر از دولت جدا می‌شدند با فراهم شدن بستر رقابتی این انگیزه به وجود می‌آمد. با این حال همانطور که در حال حاضر شاهدیم نه‌تنها خصوصی‌سازی به تحقق اهداف پیش‌بینی‌شده منجر نشد، بلکه به چالش‌های بسیاری در اقتصاد ایران دامن زده است. عضو شورای عالی بورس در ادامه به بررسی عواملی که باعث بروز انحراف در خصوصی‌سازی شرکت‌های دولتی شده پرداخت و گفت: مهم‌ترین دلیل در عدم تحقق اهداف واقعی خصوصی‌سازی، ضعف در نظام حاکمیتی بوده است.

وی افزود: در مجموع نظام حاکمیتی کشورمان در اقتصاد دچار سه اشکال کلیدی است. نخست ناکارآیی ساختار است؛ چون بخش دولتی به دنبال سودآوری نبوده به همین دلیل انگیزه‌ای هم وجود ندارد که به دنبال اصلاح و رفع ناکارآیی برود.

وی در ادامه دومین مساله را کژکارکردی ساختار کلان اقتصادی عنوان کرد و گفت: مساله کژکارکردی نمونه‌های بسیاری در اقتصادمان دارد. بطور مثال بسیاری از نهادها و مراکز دولتی و حاکمیتی در جهت کارکرد و اهدافی که در قانون برای آنها تعریف شده است فعالیت نمی‌کنند حتی خلاف آن اهداف عمل می‌کنند. اسلامی بیدگلی مساله سوم را فساد و رانت عنوان و تصریح کرد: در کشور ما به دلیل بزرگ بودن بخش اقتصاد دولتی و حاکمیتی، بحث فساد و رانت بطور جدی وجود دارد. در حال حاضر ریشه بسیاری از مشکلات به همین جا برمی‌گردد. طبیعی است در چنین بستری، خصوصی‌سازی به درستی صورت نگیرد و دچار انحراف شود. متاسفانه خصوصی‌سازی شرکت‌ها در دوره گذشته با چالش‌هایی مواجه شده که از همان ابتدا پیش‌بینی می‌شد. دبیر کل کانون نهادهای سرمایه‌گذاری ایران در ادامه به چالش‌های مربوطه اشاره کرد و گفت: از روز اول که فرآیند خصوصی‌سازی بر اساس سیاست‌های اصل ۴۴ قانون اساسی شروع شد این مساله را مطرح می‌کردند که خصوصی‌سازی نباید تنها به تغییر سهامداری شرکت‌ها منجر شود، بلکه باید ترکیب مدیریتی شرکت‌ها را تغییر دهد.

این کارشناس اقتصادی افزود: متاسفانه آنچه در واگذاری‌ها صورت گرفت، واگذاری نصفه و نیمه بسیاری از شرکت‌ها بوده و عملا بخش‌های دولتی، وزارتخانه‌ها و نهادها از کرسی‌های هیات‌مدیره خود نگذشتند. اسلامی ادامه داد: از طرفی دولت با اجرای خصوصی‌سازی بطور کامل از کسب‌وکارها خارج نشد، بنابراین شما با پدیده‌ای مواجهید، مثلا شرکتی نفتی خصوصی شده اما همزمان چند رقیب دولتی در همان زمینه فعالیت می‌کنند. بنابراین مساله انحصار دولت همچنان باقی ماند در حالی که رقابتی شدن و از بین رفتن انحصار یکی از اولویت‌های اصلی خصوصی‌سازی بود. وی ادامه داد: مساله دیگر این بود که دولت با اینکه شرکت‌ها را واگذار کرد اما از دخالت در امور آنها دست برنداشت. نمونه آن تحمیل بار اشتغال به شرکت‌های خصوصی‌شده است. شرکتی دولتی که واگذار شده و با مدیریت بخش خصوصی اداره می‌شود و به دنبال افزایش بهره‌وری و کارآیی است.

اسلامی در ادامه تاکید کرد: دولت باید بپذیرد راه اشتغال‌زایی اینگونه نیست که به شکل دستوری به شرکت‌های واگذارشده، فشار بیاورد. به همین دلیل نتیجه دستوری برخورد کردن دولت و تحمیل نیروهای بالا به شرکت‌های خصوصی‌سازی‌شده بحران کارگری را دامن زده است.

عضو شورای عالی بورس در ادامه افزود: دولت هنوز برای این شرکت‌ها که واگذار شده‌اند، تعیین تکلیف می‌کند چه تعداد نیرو داشته باشند یا محصول خود را به چه قیمتی بفروشند. در نتیجه به تنها مساله‌ای که در فعالیت آنها توجه نمی‌شود افزایش بهره‌وری و کارآیی است. عضو شورای عالی بورس با تاکید بر اینکه در سال‌های اخیر خصوصی‌سازی واقعی صورت نگرفته است گفت: تنها عنوانی عوض شد و جنبه اقتصاد سیاسی خصوصی‌سازی بیشتر مورد هدف بوده تا اینکه دولت و حاکمیت قصد داشته باشند خصوصی‌سازی واقعی را انجام دهند. وی گفت: درست است که در راستای اجرای خصوصی‌سازی شرکت‌ها واگذار شدند، اما الزامات و پیش‌نیازهای اجرای موفق خصوصی‌سازی در اقتصاد کشور فراهم نبود. مثلا خصوصی‌سازی به مبارزه جدی با فساد و کاهش بوروکراسی نیاز دارد اما این اتفاق رخ نداد یا خروج کامل نهادهای حاکمیتی از کسب‌وکارها صورت نگرفت و دولت و نهادهای دولتی به هر شکلی انحصار خود را در بازار حفظ کردند.

اسلامی در ادامه نبود شفاف‌سازی مناسب و عدم دسترسی همگانی به اطلاعات را از دیگر مسائل مهم تاثیرگذار بر تشکیل خصوصی‌سازی ناموفق دانست و گفت: وقتی سازوکارهای نهادی برای خصوصی‌سازی به هیچ عنوان شکل نگرفته، چگونه انتظار داشتیم مسیری که در پیش گرفته‌ایم به تحقق خصوصی‌سازی واقعی منجر شود.

وی در ادامه تاکید کرد: به همین جهت هم از قبل پیش‌بینی می‌شد که خصوصی‌سازی در آینده نه چندان دور خود به یکی از معضلات جدی اقتصاد ایران تبدیل شود. دبیر کل کانون نهادهای سرمایه‌گذاری ایران نبود قوانین و ضعف در این خصوص را نیز از دیگر عوامل تاثیرگذار بر روند مزبور دانست و گفت: آنچه به عنوان خصوصی‌سازی رخ داده جابه‌جایی ثروت از بخشی از نهادهای حاکمیتی به بخش دیگری از نهادهای حاکمیتی بوده است.

اخبار

دورنمایی از تجارت ایران و ایتالیا

پایگاه خبری اتاق تهران | رییس اتاق مشترک ایران و ایتالیا معتقد است که هرچند شرکت «اِنی» از شرکت‌هایی بود که پس از خروج امریکا از برجام ناگزیر به ترک ایران شد، اما خوشبختانه ایتالیا جزو هشت کشوری است که می‌تواند تا شش ماه آینده از ایران نفت بخرد. به گفته احمد پور فلاح، این مساله از این نظر مهم است که اکنون ایتالیا تنها کشور اروپایی است که مجوز خرید نفت از ایران را دارد و هم چنان این خرید را انجام می‌دهد. او با مقایسه رابطه تجاری ایران و ایتالیا نسبت به تجارت با دیگر کشورها، گفت: حتی در همین شرایط سخت هم تجارت ما روند رشد را طی کرده است و به تدریج به رکورد تجارت ۷ میلیارد یورویی که ده سال پیش آن را ثبت کردیم نزدیک می‌شویم. رابطه بازرگانی ایران و ایتالیا قطع نشده و امیدواریم با اجرای تمهیداتی این رابطه پس از مهلت شش ماه این کشور برای خرید نفت از ایران هم چنان ادامه پیدا کند. رییس اتاق مشترک ایران و ایتالیا در ادامه ابراز کرد: ما در این سوی جهان به فروش نفتمان نیاز داریم اما برای ایتالیا هم راحت نیست که تنظیمات پتروشیمی‌ها و پالایشگاه‌هایش را تغییر دهد و به جای ایران از کشور دیگری نفت بخرد. به گفته او، پالایشگاه‌های این کشور با فرمولاسیون نفت ایران سازگار است و برای ایتالیا تغییر این تنظیمات و خرید نفت از دیگر تولیدکنندگان هزینه‌بر است و نیاز به سرمایه‌گذاری سنگینی دارد. او افزود: بنابراین به نظر نمی‌رسد ایتالیا اکنون تمایلی به تحمل آن داشته باشد. با توجه به این مساله خرید نفت از ایران برای ایتالیایی‌ها به صرفه‌تر است. رییس اتاق مشترک ایران و ایتالیا اظهار کرد: بطور کلی نسبت به روابط تجاری ایران و ایتالیا خوش‌بین هستم؛ چرا که هم ایران و هم ایتالیا مصمم به ادامه همکاری‌های تجاری‌اند. هرچند در مورد کانال ارزی ایران و اتحادیه اروپا، این کشور نسبت به فرانسه و آلمان که از کشورهای پیشرو در طرح این مساله‌اند، کمتر اثرگذار است اما در ارتباط مالی با بانک‌های درجه ۲ و ۳ که در حوزه دلار کار نمی‌کنند، ایتالیا پیشگام است.

برنامه اصناف برای کنترل بازار آخر سال

پایگاه خبری اتاق اصناف ایران | رییس اتاق اصناف ایران گفت: برای استقبال مردم از بازار پایان سال و در نظر گرفتن توان خرید مصرف‌کنندگان فروش‌های فوق‌العاده و تخفیفات مناسب را خواهیم داشت. سعید ممبینی افزود: از واحدهای صنفی کشور خواستیم با برگزاری فروش‌های فوق‌العاده و تخفیف‌های ویژه، زمینه سهولت خرید مردم در بازار شب عید را فراهم کنند. او تصریح کرد: با نزدیک شدن به ماه‌های پایانی سال همواره دغدغه تامین کالای اساسی و مایحتاج ضروری مردم و تنظیم بازار مطرح است؛ یکی از نکات مورد تاکید به اصناف سراسر کشور برای شب عید آن است که کمبود کالا همچون آجیل و خشکبار، میوه و اقلام تره باری مشاهده نشود زیرا سبب افزایش قیمت‌ها می‌شود. ممبینی افزود: رصد بازار و مشارکت جدی در تنظیم بازار دو خواسته مهم از اصناف است و همچنین الزامات قانونی همچون برچسب قیمت و نرخ نامه باید در محل نصب و اطلاع‌رسانی‌های لازم انجام شود. رییس اتاق اصناف ایران اظهار کرد: دولت با تخصیص ارز ۴۲۰۰ تومانی، کالاهای اساسی مورد نیاز مردم را تامین می‌کند اما بحثی که وجود دارد مربوط به توزیع این کالاهاست که در قالب مشخص انجام نمی‌شود و همچنین توزیع این کالاها از طریق تعاونی‌ها و فروشگاه‌های زنجیره‌ای مورد انتقاد است و کنترلی بر شیوه توزیع آنها نیست. او گفت: شبکه توزیع اصناف آماده همکاری در توزیع این اقلام اساسی بوده و پیشنهاد ما این است که به واحدهای صنفی نیز سهمیه‌ای برای توزیع اختصاص یابد اما دولت و با استقرار سامانه‌های نرم‌افزاری در محل، بر شیوه توزیع کنترل کند. رییس اتاق اصناف کشور گفت: البته این پیشنهاد به وزیر صنعت، معدن و تجارت نیز ارایه شد که مورد استقبال قرار گرفت تا از این طریق کالاها در اختیار مصرف‌کنندگان اصلی قرار گیرد.

صادرات پرتقال باید متوقف شود

ایسنا | نایب‌رییس اتحادیه میوه و تره‌بار اصفهان با تاکید بر ضرورت ممنوعیت صادرات پرتقال با نزدیک شدن به ایام نوروز، گفت: صادرات مانع ترغیب کشاورزان برای فروش محصولات کشاورزی در میادین میوه و تره‌بار می‌شود. علی مهرکش در خصوص دلایل افزایش نرخ میوه و میوه و تره‌بار، اظهار کرد: صادرات محصولات کشاورزی و شرایط جوی در گرانی سبزی و صیفی‌جات دخیل است، همچنین صادرات گوجه‌فرنگی از هفته گذشته شروع شد و تا پایان دی ماه ادامه دارد. او با بیان اینکه صادرات تاثیر مثبتی در اقتصاد کشور دارد، افزود: در واقع تفاوت قیمت ریالی با کشور همجوار زیاد است، در نتیجه کشاورز نرخ خرید محصول را دریافت می‌کند، همچنین افزایش تقاضا و عرضه ثابت محصولات کشاورزی، قیمت‌ها را دچار نوسان کرده است. نایب‌رییس اتحادیه میوه و تره‌بار اصفهان با اشاره به اینکه میوه، سبزی و صیفی‌جات نسبت به سایر اقلام خوراکی ارزان‌تر است، ادامه داد: صادرات برخی محصولات ممنوع است، اما بعضا در جابه‌جایی دیگر محصولات کشاورزی در زیر بارها، محصول را چیده و اقدام به صادر می‌کنند. او با اشاره به صادرات پرتقال تامسون شمال و کیوی، تأکید کرد: در حال حاضر باید ممنوعیت صادرات پرتقال برای مصرف شب عید در نظر گرفته شود، چرا که صادرات این محصول، موجب ۲ برابر شدن قیمت آن بعد از عید خواهد شد. در واقع استان اصفهان در زمستان، محصولی تولید نمی‌کند و سیب سمیرم موجود در سردخانه‌ها نیز به عراق و افغانستان صادر می‌شود.

وزیر صنعت دو تولیدکننده بزرگ خودرو در کشور را فرا خواند

درخواست از خودروسازان

تعادل | تحویل خودروهای پیش‌فروش شده به مشتریان، رامی توان چالش جدی خودروسازان در سال جاری عنوان کرد. اگرچه تولیدکنندگان خودرو، سرانجام پس از ماه‌ها کش وقوس مجوز افزایش قیمت محصولاتشان را از نهادهای رسمی دریافت کردند، اما ملزم به تکمیل تعهداتشان در قبال خودروهای پیش فروش شده شدند. بر این اساس، خودروسازان تعهد کردند، همزمان با افزایش قیمت‌ها، ۸۰ درصد از تولیدات خود را برای تحویل محصولات پیش فروش شده و تنها ۲۰ درصد از تولیدات را به موارد فروش فوری تخصیص دهند. با این حال، ظاهرا عدم دسترسی به قطعات مورد نیاز برای تکمیل این تعهدات، دست خودروسازان را برای ایفای تعهدات شان بسته است. در این میان، وزیر صنعت، نیز دست کم دو نوع موضع‌گیری متفاوت در این زمینه اتخاذ کرد. در نخستین مورد، رضا رحمانی اعلام کرد که قرار است خودروسازان در مورد خودروهایی که به دلیل تحریم با عدم ورود قطعات به کشور روبه‌رو هستند، «معادل‌سازی» کنند و «خودروهایی را که امکان تولید دارند و مشخصات آنها نزدیک به خودروی ثبت نامی است، تحویل بدهند.» او اما از دیگر سو، در جلسه اخیر خود با حضور مدیرعامل سازمان حمایت مصرف‌کنندگان و تولیدکنندگان و نیز مدیران عامل دو خودروساز بزرگ کشور، به خودروسازان اولتیماتوم داد که باید به تعهدات خود در مورد خودروهای پیش فروش شده عمل کنند. این در حالی است که رییس انجمن تولیدکنندگان خودرو هم با اشاره به اینکه دیر کرد در تحویل خودروهای پیش فروش شده غیرعمدی و به دلیل تحریم‌ها بوده، از الزام خودروسازان به پرداخت سود ۳۰ درصدی تاخیر به مشتریان خبر داد.

اتمام حجت وزیر در مورد خودروهای پیش فروش شده

افزایش قیمت خودروهای پرتیراژ داخلی با قیمت کمتر از ۴۵ میلیون تومان در هفته گذشته به شکل غیررسمی توسط خودروسازان بزرگ کشور کلید خورد و این در حالی است که قائم‌مقام وزیر صنعت، هفته گذشته از اعلام قیمت نهایی خودرو تا دو هفته آینده خبر داده بود. بر اساس گفته‌های سیدشریف حسینی، خودروسازان مجاز به اعلام قیمت‌های جدید بوده، اما افزایش قیمت خودرو هنوز به تصویب نرسیده و باید شورای سیاست‌گذاری وزارت صنعت، معدن و تجارت در این مورد تصمیم‌گیری کنند.

این اما در حالی است که افزایش قیمت خودروهای داخلی چندان بدون حاشیه نبوده است. پیش از این، اعلام شده بود که قیمت خودروهای داخلی بر اساس یک برنامه زمان‌بندی شده به حدود ۵ درصد کمتر از قیمت‌ها در حاشیه بازار خواهد رسید و به این ترتیب، آزادسازی قیمت‌ها در تولیدات خودرویی با قیمت کمتر از ۴۵ میلیون تومان، از ابتدای بهمن ماه سال جاری کلید خواهد خورد. افزایش قیمت خودروهای داخلی در هفته‌های گذشته اما مشروط به یک شرط بسیار مهم شده بود: خودروسازان متعهد شده بودند ۸۰ درصد از تولیدات خود را برای تکمیل تعهدات پیش فروش خودرویی تخصیص دهند و تنها ۲۰ درصد از تولیدات خود را برای خودروهای تحویل فوری کنار بگذارند. طرح‌های پیش فروش اما در هفته گذشته و بلافاصله بعد از افزایش قیمت خودروهای ارزان‌تر از ۴۵ میلیون تومان کلید خورد و این در حالی بود که هنوز بسیاری از تعهدات پیشین خودروسازان بزرگ کشور، تحقق پیدا نکرده بود. از آن سو، در طول چند روز گذشته و به دنبال تجمع برخی خریداران خودرو در مقابل وزارت صنعت که خودروهای پیش خرید شده خود را تحویل نگرفته بودند، وزیر صنعت، معدن و تجارت، از عدم افزایش قیمت خودروهای پیش فروش شده خبر داد. به گفته رضا رحمانی، خودروهایی که پیش از این با قیمت قطعی پیش فروش شده‌اند، مشمول افزایش قیمت‌های جدید نمی‌شوند. با این همه، به نظر می‌رسد، عدم دسترسی به قطعات مورد نیاز برای تولید برخی محصولات پیش فروش شده، عملاً خودروسازان را ناچار به تحویل محصولاتی به غیر از محصولات پیش فروش شده خواهد کرد. وزیر صنعت به این موضوع هم اشاره کرده و چند روز پیش گفته بود: قرار بر این است که خودروسازان، درباره خودروهایی که به دلیل تحریم، قطعات آنها وارد نمی‌شود، معادل‌سازی انجام دهند و خودروهایی را که امکان تولید دارند و مشخصات آنها نزدیک به خودروی ثبت نامی است، تحویل بدهند.

وزیر صنعت، معدن و تجارت اما روز شنبه هفته جاری در جلسه‌ای با مدیران عامل دو خودروسازی بزرگ کشور، بار دیگر نسبت به عمل کردن آنها به تعهدات فروش خود اولتیماتوم داد. رحمانی در جلسه‌ای که با حضور مدیران عامل سازمان حمایت مصرف‌کنندگان و تولیدکنندگان و نیز مدیران عامل ایران خودرو و سایپا برگزار شد، بر ضرورت احقاق حقوق مردم در فروش خودرو تاکید کرد و افزود: سازمان حمایت و خودروسازان بر اساس مصوبات قانونی باید به گونه‌ای عمل کنند که رضایت مردم در قضیه پیش فروش خودروها جلب شود. او خطاب به خودروسازان تاکید کرد که هیچ گونه مماشاتی از جانب سازمان حمایت در برابر احقاق حقوق مردم مورد قبول نیست و این سازمان باید به صورت روزمره دستورات صادر شده را پیگیری کند.

دیر کرد، غیرعمدی بوده است

از آن سو اما دبیر انجمن خودروسازان ایران، ضمن ارایه پیشنهادی برای اعلام زمان تحویل خودروهای پیش فروش معوق خودروسازان به مشتریان، از غیرعمدی بودن دیر کردها در تحویل خودروهای پیش فروش شده خبر داد. احمد نعمت بخش در جمع خبرنگاران با تاکید بر وجود برخی مشکلات در صنعت خودروسازی گفت: از مدیران شرکت‌های خودروساز درخواست کرده‌ایم با توجه به روند بهبود شرایط، تلاش کنند تا به خریدارانی که تحویل خودرو آنها به تعویق افتاده، طی مکاتباتی تاریخ تحویل خودرو آنها را اعلام کنند و با اعلام زمان تحویل خودرو یا انصراف یاری کنند. او با اشاره بر غیرعمدی بودن تاخیر در تحویل خودروهای پیش فروش شده، افزود: بنده به عنوان مسوول انجمن خودروسازان ایران علاوه بر عذرخواهی از مردم تاکید می‌کنم این تاخیرها کاملا ناخواسته اتفاق افتاده است. نعمت بخش با تاکید بر اینکه خودروسازان هم با تاخیر در تحویل خودروها متحمل ضرر و زیان هنگفت می‌شوند گفت: اگر سود مشارکت در قراردادها ۱۸ درصد باشد، در زمان تحویل نسبت به زمان تاخیر باید ۳۰ درصد به مشتری پرداخت شود که این موضوع ضرر و زیان هنگفتی بر دوش خودروسازان خواهد گذاشت.

با این همه، آنگونه که دبیر انجمن خودروسازان می‌گوید: زمان بر شدن فرآیند افزایش قیمت خودرو دلیلی برای کاهش عرضه از سوی خودروسازان نبوده است. نعمت بخش اما ادامه می‌دهد: باید این موضوع را در نظر داشت که فروش همراه با ضرر و زیان توان مالی خودروسازان را کاهش می‌دهد که به تبع آن قادر به پرداخت مطالبات قطعه‌ساز نخواهند بود و در این شرایط قطعه‌سازان نیز قادر به تامین نیاز خودروسازان نیستند. دبیر انجمن خودروسازان ایران با اشاره به مشکلات صنعت قطعه‌سازی و کاهش توان مالی این واحدهای تولیدی گفت: عدم اصلاح قیمت خودرو منجر به کاهش تیراژ خودروسازان از روزی ۶ هزار دستگاه به ۲۴۰۰ دستگاه شد که البته بیشتر این خودروها ناقص هستند، زیرا قطعه برای تکمیل آنها در دست خودروساز نیست. او در عین حال ابزار امیدواری کرد: با قول‌های مساعدی که بابت پرداخت تسهیلات و افزایش قیمت به ما داده شده شرایط بهتری را تجربه کنیم، هرچند این میزان افزایش قیمت زیان خودروسازان را پوشش نمی‌دهد، اما از مردم می‌خواهیم با همراهی و مدارا خودروسازان را در پیمودن این مسیر پرفراز و نشیب یاری دهند، اما در عین حال، خودروسازان موظف هستند جریمه تاخیر را تا زمان تحویل در قیمت نهایی خودرو منظور کنند.

از این رو، بنا به گفته‌های نعمت بخش، در حالی مجوز افزایش ۱۲.۵ درصدی قیمت طی سه سال به خودروسازان اعطا شد که به یک‌باره با جهش قیمتی شدید مواد اولیه روبه‌رو شدند؛ به عنوان مثال آلومینیوم از ۶ هزار تومان به ۲۶ هزار تومان در آبان ماه رسید.

احمد نعمت بخش همچنین با اشاره برخی مشکلات پیش آمده در پی تحریم صنعت خودرو عنوان کرد که با آغاز تحریم‌ها تلاش شد ارز مورد نیاز برای واردات قطعاتی که امکان ساخت داخل را ندارند از طریق بانک مرکزی تامین کنیم، اما متاسفانه به دلیل عدم همکاری بانک مرکزی این موضوع مهم محقق نشد. او افزود: نیاز ارزی فوری خودروسازان ۱ میلیارد و ۲۰۰ میلیون دلار بود که بانک مرکزی در زمان ریاست آقای ولی‌ا... سیف، با عدم همکاری لازم معاون ارزی او روبه‌رو شد، و تنها ۷۰۰ میلیون دلار به خودروسازان تخصیص داده شد. حال به گفته او، افزایش ۳۰ درصدی جوابگوی خودروسازان نیست و قرار است افزایش قیمت کمیته خودرو در ۳ مرحله صورت گیرد؛ این در حالی است که تعدیل بالغ بر ۱۰۰ هزار نفر از کارگران قطعه‌ساز نشات گرفته از کاهش توان مالی این واحدهای تولیدی است؛ از این رو، عدم اصلاح قیمت خودرو منجر به کاهش تیراژ خودروسازان شده است.

در حالی که اگر نیاز ارزی خودروسازان به درستی تامین می‌شد در فاصله ۵ ماهه اعلام تحریم تا زمان اجرا قادر به ساخت و ذخیره‌سازی قطعات مورد نیاز صنعت خودرو می‌شدیم. دبیر انجمن خودروسازان ایران با تاکید بر اینکه برآورده نشدن نیاز ارزی خودروسازان در آن برهه حساس زمانی منجر به فراهم نشدن قطعات مورد نیاز خودروسازان از جمله قطعات بالغ بر ۳۵ هزار دستگاه از خودروهای رنو مانند ساندرو و ال ۹۰ شده، ادامه داد: با وجود تمام تلاش‌هایی که خودروسازان کشور داشتند، اما به دلیل فناوری بالای قطعات وارداتی، قطعه‌سازان نتوانستند همه آنها را تولید و به دست خودروساز برسانند، زیرا ساخت برخی از این قطعات زمانبر است، لذا امکان ساخت خودروهایی که در صدد داخلی‌سازی آنها کم است قطعا در زمان طولانی‌تری فراهم خواهد شد.

در دومین همایش ملی هم‌افزایی ظرفیت‌های علمی و مردمی پیشگیری و مبارزه با فساد مطرح شد

برای شفافیت خط قرمز نگذاریم

گروه تشکل‌ها | تشکل‌های مردمی همگام با اتاق بازرگانی تهران، دومین همایش ملی دومین همایش سالانه خود برای هم‌افزایی ظرفیت‌های مردمی در مبارزه با فساد را برگزار کردند تا در تحقق آنچه نقش مردم در این حرکت خوانده می‌شود، عینیت ببخشند. این در حالی است که اتاق بازرگانی تهران به نمایندگی از بخش خصوصی با برگزاری هر ساله همایش مبارزه با فساد، در روز جهانی مبارزه با فساد، و ارایه مدل «بنگاه سالم» در حال ایفای نقش خود در این حوزه است. در این مراسم علاوه بر پاسداشت خدمات و بزرگداشت یاد امیرکبیر در اقدامات فسادستیزانه‌اش، تاکید شد که نهاد دولت نیز می‌تواند با الگو قرار دادن امیرکبیر نقش و سهم مغفول مانده خود در مبارزه با فساد را عملی کند. تشکل‌های بخش خصوصی و مردمی با همراهی برخی از نمایندگان مجلس در پی این هستند تا سالروز قتل امیرکبیر، به عنوان روز ملی مبارزه با فساد تصویب شود.

گره‌های بزرگ به دست ملت باز می‌شود

دبیر کل اتاق بازرگانی، صنایع، معادن و کشاورزی تهران پشت تریبون قرار گرفت تا به نمایندگی از بخش خصوصی، در مورد شخصیت و جایگاه امیرکبیر در تاریخ مبارزه با فساد در کشور و تلاش‌های بخش خصوصی و اتاق بازرگانی تهران برای ایفای نقش خود در این مسیر سخن بگوید. بهمن عشقی با نگاهی تاریخی به زندگی و فعالیت میرزا محمدتقی خان فراهانی، از اقدامات مبتکرانه و منحصر بفرد او گفت که سال‌ها و دهه‌ها بعد در سایر نقاط جهان برای مبارزه با فساد به کار گرفته شد، مانند مصونیت افشاکننده فساد که امروزه به قانون «سوت» معروف است و در اغلب کشورهای جهان اجرا می‌شود. او افزود: امیرکبیر به ما آموخت یگانه راه بازسازی ایران اعتماد به عموم ملت و یگانه راه مبارزه با فساد، جلب و جذب اعتماد متقابل ایشان است و آنگاه که اعتماد متقابل حاکم و محکوم جلب شد، مبارزه با فساد جنبه عملی پیدا خواهد کرد.

دبیر کل اتاق بازرگانی، صنایع، معادن و کشاورزی تهران در ادامه سخنان خود بیان کرد: امروز الگویی حقیقی پیش روی ما است که از قضا، آن چنان رفتار و عمل کرده که مصداق خلقیات نیکو، ناشی از آموخته‌های دینی ماست. ما نمایندگان بخش خصوصی متعهدیم تا تلاشمان را معطوف به آن کنیم که محیط زندگی خود و فرزندان و آیندگان‌مان را آن چنان به برکت سلامت اجتماعی بیمه کنیم که ایران آینده، سرزمین باور و مدل امید و اعتماد و خواستگاهی برای جلب و جذب پاک‌اندیشان باشد که رفاه خود را در گرو رفاه ملت می‌دانند.

اقدامات دولت در مسیر شفاف‌سازی

در ادامه این مراسم، معاون حقوقی رییس جمهور طی سخنانی با ابراز خوشحالی از اینکه بخش خصوصی و سازمان‌های مردم‌نهاد بطور خودجوش در مساله مبارزه با فساد، به فعالیت و ایفای نقش می‌پردازند، گفت: در تاریخ یکصد و پنجاه ساله اخیر ایران، یکی از مواردی که موجب تاخیر در توسعه شده، فراهم نبودن بستر برای ورود و فعالیت مردم بوده و هرگاه این بستر فراهم شده، توسعه شتاب گرفته است. لعیا جنیدی با بیان اینکه امیرکبیر یکی از بنیانگذاران ایران مدرن است، افزود: یکی از مهم‌ترین کارهای امیرکبیر، سامان‌بخشی به خزانه و سازماندهی پرداخت‌ها بود. او تلاش کرد مجموع بدهی‌ها، هزینه‌ها و مصارف را که با ورودی و عایدی دولت اصلا هم‌خوانی نداشت، به‌سامان کند. او به عنوان یک تصمیم عمومی حتی پرداختی به شاه را محدود کرد، چه برسد به سایر شاهزاده‌ها و درباریان و لشکریان و کارکنان. این کار او دشمنی‌هایی علیه‌ش برانگیخت اما مردم قدردانش بودند چون شفافیت را حاکم کرد.

لعیا جنیدی در ادامه این نشست به اقدامات دولت در مسیر شفاف‌سازی و مبارزه با فساد اشاره کرد و از آخرین مراحل تدوین لایحه جامع شفافیت خبر داد. او گفت: این لایحه که ابتدا قرار بود لایحه شفافیت اقتصادی باشد، در دولت تبدیل به لایحه جامع شفافیت شد و خارج از نوبت رسیدگی شد. در این لایحه حاکمیت از سه منظر تقنینی، اجرایی و قضایی مدنظر گرفته شده تا شفافیت در هر سه وجه به حداکثر ممکن برسد. او ادامه داد: حتی در مواردی مانند داوری‌ها که اصل بر محرمانگی است، این لایحه تاکید کرده است جایی که مساله حقوق و اموال عمومی مطرح باشد، لازم است شفاف‌سازی صورت گیرد.

از آنسو، شهردار تهران، در این همایش با اشاره به آنچه به عنوان قانون «سوت» این روزها در کشورها و ممالک توسعه‌یافته اجرا می‌شود گفت: فردی که افشای فساد می‌کند بر اساس این قانون از ابتدا تا انتها از مصونیت قضایی برخوردار است و در نهایت نیز از آنچه کشف می‌شود، درصدی به افشاکننده تعلق می‌گیرد. این قانونی است که بازدهی خود را نشان داده است. پیروز حناچی گفت: فضای مجازی یا به عبارت بهتر در این حوزه، فضای حقیقی، توانسته جلوی برخی مفاسد مانند تخریب باغات را بگیرد و در مواردی به برکناری مدیران متخلف منجر شده است.

در ادامه، حسن عابدی جعفری، با اشاره به تلاش سمن‌ها برای شناخته شدن روز شهادت امیرکبیر به عنوان روز ملی فساد تاکید کرد که گره مساله فساد با عزم همگانی و نقش‌آفرینی همه بازیگران چون دولت، بخش خصوصی و تشکل‌های مردمی باز می‌شود. او گفت: بخش خصوصی بطور خودجوش از چهار سال قبل وارد میدان شده است و علاوه بر گرامیداشت روز جهانی مبارزه با فساد، با ارایه مدل «بنگاه سالم» که در تطابق با استانداردهای جهانی و کنوانسیون‌های بین‌المللی و مولفه‌های بومی و میهنی است، بطور جدی به عرصه صیانت از سلامت و پاکدستی بنگاه‌ها و نهادهای بخش خصوصی و اتاق‌های بازرگانی وارد شده است. این عضو هیات نمایندگان اتاق تهران افزود: از آنجا که در نظام جمهوری اسلامی ایران گره‌های بزرگ جز به سرانگشت پرقدرت ملت باز نمی‌شود، از سال گذشته، ۱۰ انجمن مردم‌نهاد هم‌پیمان شده‌اند تا فعل مبارزه با فساد با محوریت بخش مردمی را از نو صرف کنند و نور امیدی به محفل مبارزان به فساد بتابانند. محمود صادقی، نماینده مردم تهران در مجلس شورای اسلامی نیز به عنوان سخنران پایانی این نشست، مهم‌ترین رسالت سازمان‌های مردم‌نهاد را ترویج آگاهی عمومی دانست و گفت: برای شفافیت هیچ خط قرمزی نباید وجود داشته باشد. شفافیت به معنای افشاگری نیست و افشاگری امری فرعی است. اصل این است که در تمام ارکان جامعه شفافیت حاکم باشد.

دبیر انجمن قطعه‌سازان کشور مطرح کرد

«واردات بدون انتقال ارز» متناسب با نیازها انجام شود

دبیر انجمن صنایع همگن نیرومحرکه و قطعه‌سازان کشور از دولت خواست به جای سقف گذاشتن بر واردات بدون انتقال ارز، آن را با نیاز قطعه‌سازان و خودروسازان متناسب‌سازی کند. در ماه‌های گذشته بسیاری از فعالان اقتصادی اعلام می‌کردند اگر تسهیلات بانکی برای مراوده‌های پولی و مالی با خارج از کشور ارایه نشود، تامین مواد اولیه مورد نیاز امکانپذیر نیست. در این پیوند، دولت شیوه واردات بدون انتقال ارز را پیشنهاد کرد تا در این شرایط، ثبت سفارش‌ها میسر شود. این در حالی است که دسته‌بندی کالاها به ۲ بخش کالاهای مشمول ارز مبادله‌ای و ارز آزاد سبب شد برخی واردکنندگان، ارز مورد نیاز خود برای خرید کالا را از بازار آزاد تهیه کنند که به این شیوه واردات بدون انتقال ارز می‌گفتند. واردات بدون انتقال ارز شیوه‌ای بود که سال‌ها فعالان اقتصادی از این راه کالاهایی را وارد می‌کردند که دولت بابت آنها گشایش اعتبار اسنادی (ال.سی) انجام نمی‌داد و این روش به ویژه در زمان تحریم‌ها کارساز بود که نقل و انتقال مالی به سختی انجام می‌شد. آن زمان به دلیل محدودیت منابع ارزی و لزوم مدیریت آن، دولت تصمیم گرفت برخی کالاهای اساسی و واسطه‌ای را مشمول ارز مبادله‌ای کند؛ ارز این دسته از کالاها از سیستم بانکی تامین می‌شد و در مقابل سایر کالاهایی که در این فهرست جایی نداشتند باید ارز خود را از خارج سیستم بانکی تامین می‌کردند. در همین رابطه، دبیر انجمن صنایع همگن نیرومحرکه و قطعه‌سازان کشور گفت: در نظر گرفتن ۳۰۰ میلیون دلار برای مواد اولیه، قطعات یدکی، ملزومات و غیره در عمل عدد بسیار کوچکی است و شاید در حد تامین نیاز یک ماه صنعت خودروسازی و قطعه‌سازی باشد. آرش محبی نژاد ادامه داد: این در حالی است که رقم یادشده فقط بابت صنعت قطعه‌سازی در نظر گرفته نشده و هنوز مشخص نیست چه سهمی از این رقم قرار است به قطعه‌سازان اختصاص یابد. او بیان کرد: درست است که مصوبه یادشده به تصویب رسیده اما هنوز در سامانه ثبت‌سفارش، گمرکات کشور و بانک مرکزی شکل عملیاتی به خود نگرفته است. به گفته این مقام صنفی، زمانبر بودن عملیاتی شدن این مصوبه و نبودن هماهنگی و تناسب سرعت عمل تصمیم‌گیران، مسوولان و سیاست‌گذاران با سرعت تغییرات پیرامونی، به فرصت سوزی منجر شده و مشکلات عدیده‌ای برای صنعتگران ایجاد می‌کند. این مقام صنفی درباره اعلام افزایش قیمت خودروها در روزهای گذشته نیز گفت: تحقق این مهم گامی مثبت و روبه جلو بود اما افزایش ۳۰ درصدی در نظر گرفته شده برای خودروهای با قیمت کمتر از ۴۵ میلیون تومان، پوشش‌دهنده هزینه‌های قطعه‌سازان و افزایش قیمت قطعات نیست. محبی نژاد اظهار کرد: در ماه‌های گذشته و متاثر از رشد قیمت مواد اولیه و نهاده‌های تولید، شاهد افزایش متوسط ۸۰ تا ۱۴۰ درصدی قیمت انواع قطعات خودرویی بودیم که تاثیر افزایش نرخ‌ها بر قیمت خودرو، بیش از ارقام یاد شده خواهد بود. او تاکید کرد که قطعه‌سازان و خودروسازان باید قیمت‌های تمام شده خود را بر اساس اعداد و ارقام واقعی اصلاح کنند. او یادآور شد: عمده بدنه قطعه‌سازان خصوصی است، یعنی وابسته به دولت یا خودروسازان نیستند که بخواهند از سیاست‌های دستوری حتی «غیرمنطقی» یا برخی اوقات «مصلحتی» سیاست‌گذاران صنعت خودرو تبعیت کنند. او ادامه داد: بر این اساس، اگر قیمت‌ها به درستی و بر پایه واقعیت‌های موجود فضای کسب و کار جامعه اصلاح نشود، بی‌شک صنعت قطعه‌سازی با توقف مواجه خواهد شد. محبی نژاد خاطرنشان کرد: البته در خودروهای بالای ۴۵ میلیون تومان، اعداد و ارقام واقعی‌تر دیده شده و به نظر می‌رسد شانس بیشتری برای کار و فعالیت در این خودروها وجود داشته باشد، اما مشکل اصلی در این خودروها عمق ساخت داخل پایین‌تر است.

آیا احتمال اینکه سطح قیمتی ۵۰ دلاری برای طلای سیاه در ۲۰۱۹ دیده شود از بین رفته است؟

گذر قدرتمند نفت از ایستگاه ۶۰ دلاری

گروه انرژی |
طلای سیاه پس از آنکه در اوایل سال جدید میلادی، روندی نزولی به خود گرفته بود و حتی به کف قیمتی ۵۰ دلار در هر بشکه نزدیک شد، در معاملات عصر جمعه سومین افزایش هفتگی متوالی خود را رقم زد. به نظر می‌رسد روندی که بهای طلای سیاه اکنون از سر می‌گذراند، احتمال تکرار دوباره سطوح ۵۰ دلار در هر بشکه‌ای را کاهش می‌دهد.

مرتضی بهروزی فر کارشناس موسسه مطالعات بین‌المللی انرژی در خصوص اینکه روند صعودی بازار را باید چگونه تحلیل کرد و منتظر چه سطوحی از قیمت در آینده بود به «تعادل» می‌گوید: «بازار نفت احساس کرده است که عربستان به قیمت‌های بالاتری احتیاج دارد.»

او در ادامه می‌گوید: «انتظار اینکه قیمت‌ها مثلا تا سطح ۸۰ دلار در هر بشکه رشد کنند، منطقی نیست اما با توجه به روندی که بازار از سر می‌گذراند احتمالا قیمت‌ها در باند ۶۰ تا ۷۰ دلار در هر بشکه پیشروی می‌کنند.»

بهروزی فر در پاسخ به این پرسش که آیا می‌توان با اطمینان بیشتری نسبت به اینکه قیمت نفت خام برنت به کف ۵۰ دلار در هر بشکه نزدیک نمی‌شود صحبت کرد می‌گوید: «ماجرا از این قرار است که عربستان و روسیه نمی‌توانند قیمت ۵۰ دلار در هر بشکه را تحمل کنند و دست به افزایش آن می‌زنند، در نتیجه بعید به نظر می‌رسد که حتی اگر قیمت در روندی به ۵۰ دلار در هر بشکه نزدیک شود، مدت قابل توجهی در آن سطح بماند»

رویترز شامگاه جمعه نوشت که قیمت نفت پس از اینکه اوپک جزییات کاهش تولید خود را منتشر کرد و همچنین با انتشار سیگنال‌هایی از پیشرفت مذاکرات تجاری امریکا و چین، صعود کرد و سومین افزایش هفتگی متوالی خود را رقم زد.

بهای معاملات آتی شاخص جهانی نفت برنت با یک دلار و ۵۲ سنت، معادل ۲،۴۸ درصد افزایش به ۶۲ دلار و ۷۰ سنت رسید و برای کل هفته ۳.۷ درصد افزایش ثبت کرد. قیمت نفت خام امریکا نیز با یک دلار و ۷۳ سنت، معادل ۳،۳۲ درصد افزایش به ۵۳ دلار و ۸۰ سنت رسید. شاخص قیمت نفت امریکا برای کل هفته ۴.۳ درصد افزایش نشان داد.

سازمان کشورهای صادرکننده نفت (اوپک) روز جمعه فهرستی از کاهش تولید اعضای خود و متحدانش برای ۶ ماهه نخست سال ۲۰۱۹ را منتشر کرد تا از این طریق اعتماد بازار به توافق کاهش تولید را جلب نماید.

فیلیپ فلین، تحلیلگر موسسه پرایس فیوچرز در این باره گفت: «اوپک با اقدام مذکور این سیگنال را به بازار مخابره کرد که در اقدام برای کاهش تولید جدی است و احتمالا پایبندی بالاتر از میزان تعیین شده به خصوص از سوی عربستان سعودی به این پیمان وجود خواهد داشت.»

اوپک و متحدانش در ماه دسامبر توافق کردند به منظور تقویت قیمت نفت و مهار مازاد عرضه فزاینده که بخشی از آن ناشی از رشد تولید نفت شیل امریکا است، تولیدشان را جمعا ۱.۲ میلیون بشکه در روز کاهش دهند.

گزارش ماهانه اوپک که روز پنج‌شنبه منتشر شد، نشان داد که این گروه پیش از آغاز اجرای توافق کاهش تولید شروع قوی در دسامبر داشته و بزرگ‌ترین کاهش ماهانه خود در دو سال گذشته را رقم زده است.

بازارها همچنین از سیگنال‌هایی مبنی بر احتمال حل شدن اختلافات تجاری امریکا و پکن در آینده نزدیک امیدوار شدند. طبق گزارشی که روز جمعه در بلومبرگ منتشر شد، چین پیشنهاد خرید کالاهای امریکایی را مطرح کرده که این اقدام از سوی سرمایه‌گذاران به عنوان تلاشی برای نزدیک شدن به توافق تجاری با واشنگتن تفسیر شد.

با این حال برخی از نشانه‌های ضعیف شدن تقاضا و افزایش تولید امریکا ممکن است رشد قیمت نفت را محدود نگه دارد. آژانس بین‌المللی انرژی روز جمعه اعلام کرد: رشد تولید نفت امریکا و کندی اقتصاد جهانی قیمت نفت را تحت فشار منفی قرار خواهد داد. در این گزارش آمده است که تا اواسط سال تولید نفت امریکا احتمالا بسیار بیشتر از تولید عربستان سعودی یا روسیه خواهد بود و آژانس بین‌المللی انرژی برآورد خود از رشد تقاضا برای نفت را بدون تغییر و نزدیک به سطح ۱.۴ میلیون بشکه در روز در سال ۲۰۱۸ حفظ کرد.

از سوی دیگر آمار شرکت خدمات انرژی بیکرهیوز نشان داد شرکت‌های حفاری نفت امریکا شمار دکل‌های حفاری نفت را در هفته منتهی به ۱۸ ژانویه، ۲۱ حلقه کاهش داده و به ۸۵۲ حلقه رساندند که بزرگ‌ترین کاهش از فوریه سال ۲۰۱۸ بود و شمار دکل‌های حفاری را به پایین‌ترین رقم از ماه مه سال ۲۰۱۸ رساند. با این همه شمار دکل‌های حفاری امریکا که معیاری برای سنجش تولید آینده است، همچنان بسیار بالاتر از ۷۴۷ حلقه در سال گذشته است. تولید نفت امریکا هفته گذشته به رکورد ۱۱.۹ میلیون بشکه در روز افزایش یافت و طبق اعلام اداره اطلاعات انرژی امریکا امسال به رکورد بیش از ۱۲ میلیون بشکه در روز و در سال ۲۰۲۰ به حدود ۱۳ میلیون بشکه در روز خواهد رسید.

از سوی دیگر یکی از عواملی که جو موجود بر بازار را مثبت کرد این بود که با وجود تردیدهایی که پیرامون چشم‌انداز رشد اقتصادی وجود دارد، اوپک و آژانس بین‌المللی انرژی در گزارش‌های ماهانه خود، برآورد از رشد تقاضا را تغییر ندادند. این نشانه‌ای مهم مبنی بر این محسوب می‌شود که از دیدگاه این ۲ نهاد کهنه‌کار، تردیدها پیرامون چشم‌انداز رشد، به قدری جدی نیست که روی پیش‌بینی از تقاضا برای سوخت اثر بگذارد.

همچنین روسیه نیز که کم بودن جدیت و شدت عملش در کاهش عرضه نفت خام به وضوح در گزارش IEA مورد اشاره قرار گرفته است، نشانه‌هایی مبنی بر اینکه در روش خود تغییر ایجاد می‌کند بروز داده است. الکساندر نواک، وزیر انرژی روسیه، در بلگراد به خبرنگاران گفت: ما تلاش خواهیم کرد این کاهش تولید را سریع‌تر کنیم. ما با محدودیت‌های فنی روبرو هستیم، با این حال قصد داریم به کاهش تولیدی که توافق کرده‌ایم برسیم. اظهارات نواک چند روز پس از این مطرح شد که خالد الفالح، وزیر انرژی عربستان سعودی، اظهار کرد: کاهش تولید روسیه بسیار آهسته‌تر از آنچه وی مایل بوده، آغاز شده است.

سطح تولید این کشور به همراه عربستان سعودی برای تضمین موفقیت پیمان اوپک و غیراوپک و حذف مازاد عرضه و تقویت قیمت‌های نفت با اهمیت محسوب می‌شود. روسیه متعهد شده است تولید خود را به میزان ۲۲۸ هزار بشکه در روز در سه ماهه اول سال ۲۰۱۹ کاهش دهد و این محدودیت را در سه ماهه دوم حفظ کند.

طبق محاسباتی که بر مبنای گزارش ماهانه اوپک انجام شده، میانگین تولید این کشور در نیمه اول سال ۲۰۱۹ ممکن است حدود ۱۳۰ هزار بشکه در روز کمتر از سطح اکتبر سال ۲۰۱۸ باشد که مبنای توافق کاهش تولید جدید اوپک و غیراوپک است.

روند آهسته کاهش تولید روسیه به دلیل سرمای شدید در سیبری بوده که بزرگ‌ترین منطقه تولیدکننده نفت این کشور است. نواک مجددا اظهارات قبلی خود را مورد تاکید قرار داد و گفت: ما شرایط ویژه‌ای داریم و نمی‌توانیم کاهش فوری تولید را تضمین کنیم.

اوپک تولید نفت خود را در دسامبر بیش از ۷۵۰ هزار بشکه در روز کاهش داده و پیش از اینکه توافق رسمی در ژانویه آغاز شود به استقبال این پیمان رفته است. عربستان سعودی در بیش از نیمی از این کاهش سهیم بوده است.

روندی که بهای نفت خام در ۲۰۱۹ از سر خواهد گذراند به سطح تولید نفت خام ایالات متحده نیز وابستگی زیادی دارد. IEA در گزارش روز جمعه خود تولید امریکا را یک «عامل اصلی» در رویکرد قیمت‌ها در سال ۲۰۱۹ عنوان کرد. از سوی دیگر برخورد تولیدکنندگان عمده نفت خام مانند عربستان و روسیه نیز در این ماجرا اثرگذار است.

در نهایت اما اگر بخواهیم منطقی‌تر به وضعیت نگاه کنیم، همانطور که آژانس بین‌المللی انرژی در گزارش ماه دسامبر خود عنوان کرده است، مسیری که به تعادل بازار نفت خام منتهی می‌شود مسیری طولانی است. پس شاید انتظار اینکه دوباره عدد ۵۰ دلار در هر بشکه روی تابلو قیمت نفت خام برنت در ۲۰۱۹ دیده شود چندان نیز دور از ذهن نباشد.

اوپک در گزارش تحلیلی خود اعلام کرد

رد پای سیاست‌های پولی در بازار نفت

گروه انرژی | فرداد احمدی |
سازمان کشورهای صادرکننده نفت خام در مطلبی تحلیلی که در تازه‌ترین گزارش ماهانه خود منتشر کرده است به تاثیر سیاست‌های پولی جهان بر بازار نفت پرداخت. در این مطلب آمده است که تصمیمات سیاست پولی اکثر بانک‌های مرکزی دنیا در ماه‌های اخیر با تمرکز بر تحلیل‌های اقتصادی ادامه پیدا کرد. به خصوص، بانک مرکزی ایالات متحده امریکا در سال ۲۰۱۸ نرخ هدف‌گذاری خود را به میزان ۱۰۰ bps (واحد اندازه‌گیری نرخ بهره) افزایش داد که از انتظارات پیشین سال ۲۰۱۸، ۲۵ bps بیشتر بود. این اقدام عمدتاً در نتیجه نوسانات فزاینده در فعالیت‌های اقتصادی بود که با انگیزه‌های مالی دولت ارائه شده‌اند.

با این حال، نگرانی‌هایی به وجود آمده است که پیمودن تنگناهای پولی ممکن است در سال ۲۰۱۹ به رکود در اقتصاد امریکا سریع‌تر از پیش‌بینی‌ها بینجامد. در واقع، میزان بازده بین صندوق‌های کوتاه‌مدت (۲ ساله) و بلندمدت (۱۰ ساله) به میزان قابل توجهی کاهش یافته که نشان دهنده کاهش کمابیش سرعت رشد اقتصادی در آینده پیش‌رو است.

به علاوه، با وجود پیشرفت‌های مداوم و قوی بازار کار در سال‌های اخیر، هیچ شتاب عمده‌ای در نرخ تورم امریکا قابل مشاهده نیست. نرخ تورم ایالات متحده با در نظر گرفتن احتمالاتی که در ماه‌های آینده قابل کنترل باقی خواهند ماند، در حدود هدف‌گذاری ۲ درصدی بانک مرکزی این کشور متوقف می‌شود. سیاست‌گذاران بانک مرکزی ایالات متحده امریکا که برای چشم‌انداز اقتصادی خطر برآورده نشدن پیش‌بینی‌ها (downsid risk) را تشخیص دادند، در آخرین جلسه‌ای که داشتند، انتظارات متوسط خود از افزایش نرخ بهره در سال ۲۰۱۹ را از تخمین قبلی که ۷۵ bps بود، به ۵۰ bps کاهش دادند.

بانک‌های مرکزی اکثر اقتصادهای توسعه‌یافته دیگر در سال گذشته شروع به اعمال سیاست‌های انقباضی کردند، هرچند مسیر پیش‌رو نامشخص است. در منطقه اروپا، بانک مرکزی اتحادیه اروپا خرید دارایی در ماه دسامبر را متوقف کرد، اما با قرائت تورمی همچنان ضعیف و بروز نشانه‌هایی از کاهش سرعت اقتصادی در هسته منطقه یورو در شش ماهه دوم سال ۲۰۱۸، ذی‌نفعان بازار درباره پتانسیل افزایش نرخ‌ها در سال ۲۰۱۹ دچار تردید شده‌اند. سردرگمی‌ها در باره برگزیت و اختلاف نظرها درباره بودجه نیز احتمالا به احتیاط اضافی بانک مرکزی اتحادیه اروپا منجر خواهد شد.

بانک مرکزی انگلستان نرخ‌های بهره را در سال گذشته به میزان ۲۵ bps افزایش داد و سیاست انقباضی بیشتر، به نتایج برگزیت بستگی دارد. با توجه به عملکرد بانک مرکزی ژاپن در طول سال ۲۰۱۸، انتظار می‌رود که این کشور برنامه‌های محرک پولی خود را به همان صورت پیشین نگه دارد، با نرخ تورم بسیار پایین‌تر از هدف‌گذاری‌ها و چشم‌انداز اقتصادی پیشرفت با سرعت کمتر.

در سال ۲۰۱۸، سیاست‌های پولی به طور فزاینده انبساطی بانک مرکزی ایالات متحده منجر به تقویت نرخ دلار امریکا، به خصوص در برابر اقتصادهای نوظهوری که با کسری بزرگ حساب جاری روبرو بودند شد. این مساله، بانک مرکزی برخی از این کشورها را مجبور کرد که سیاست پولی انقباضی را در دستور سرمایه خروجی خود قرار دهند. به عنوان مثال، آرژانتین و ترکیه مجبور شدند نرخ بهره را به شدت افزایش دهند و حتی آرژانتین به دنبال جلب حمایت صندوق بین‌المللی پول باشد. با این حال، فشار ارزی در سه ماهه چهارم سال ۲۰۱۸ در حالی تعدیل شد که فضای بیشتری را در اقتصادهای در جست‌وجوی فرصت قرار داد تا در وضعیت مطلوبی باقی بمانند. در مورد چین، بانک خلق چین به منظور حمایت از اقتصاد، ضریب تقاضای ذخیره پولی را سه مرتبه در سال ۲۰۱۸ کاهش داد.

در اوایل ماه ژانویه سال ۲۰۱۹، بانک خلق چین اعلام کرد که یک تخفیف اضافی را برای مشتریان در نظر گرفته است و به علاوه، احتمالا تخفیف بیشتری نیز به متقاضیان ذخایر پولی بانک در طول امسال و برای وام‌گیرندگان خوش‌حساب بانک در نظر می‌گیرد. در حالی که ریسک اقتصادی همچنان در حالت نزولی باقی مانده است، احتمال یک انقباض پولی متعادل روند تضعیف رشد اقتصادی ۲۰۱۹ را آهسته می‌کند.

اگر روند معتدل پیش‌بینی شده برای سیاست‌های پولی با تحقق بهبود در بازارهای مالی همراه شود، خواهد توانست به ایجاد تقاضا برای عرضه رو به فزونی تولید نفت خام غیر اوپکی‌ها کمک کند. بنابراین همچنان همکاری اوپک و غیر اوپک برای اعتدال‌بخشی به بازار نفت خام فاکتوری حیاتی به نظر می‌رسد.

مدیرعامل شرکت بهینه‌سازی مطرح کرد

بخاری‌های سنتی قاتل گازهای پارس جنوبی

گروه انرژی |
مدیرعامل شرکت بهینه‌سازی مصرف سوخت می‌گوید که هر بخاری سنتی، ۱۱.۵ مترمکعب در روز انرژی مصرف می‌کند و با توجه به وجود حدود ۲۰ میلیون بخاری در ایران، اگر این عدد را در ۱۱۰ روز زمستان ضرب کنیم، معادل سه فاز پارس جنوبی می‌شود.

مدیرعامل شرکت بهینه‌سازی مصرف سوخت گفت: ایران با ۸۰ میلیون نفر جمعیت، سالانه ۴۵ میلیارد دلار یارانه انرژی پرداخت می‌کند در حالی که چین با ۱،۵ میلیارد نفر جمعیت، ۳۸ میلیارد یارانه انرژی دارد. «محسن دلاویز» دیروز در نشست خبری افزود: از نظر مصرف سوخت در وضعیت مطلوبی نیستیم و با میانگین و استانداردهای جهانی فاصله زیادی داریم.

مدیرعامل شرکت بهینه‌سازی مصرف سوخت با بیان اینکه مقابله با مصرف بی‌رویه انرژی در کشور نیاز به عزم ملی دارد، اضافه کرد: بهینه‌سازی مصرف سوخت مربوط به یک سازمان یا نهادی خاص نیست و همه بخش‌ها باید کمک کنند.

دلاویز یادآور شد: بودجه کشور توان پاسخگویی به این میزان از یارانه انرژی را ندارد. وی ادامه داد: ۱۵ درصد یارانه انرژی که در دنیا پرداخت می‌شود مربوط به ایران است که برای پرداخت آن سالانه ۱۰ درصد تولید ناخالص ملی کشور مصرف می‌شود.

مدیرعامل شرکت بهینه‌سازی مصرف سوخت تصریح کرد که پرداخت یارانه سنگین مانع توسعه است و باید در آن تجدید نظر کرد. «پرداخت یارانه انرژی با هدف دستیابی به عدالت اجتماعی انجام می‌شود اما باید بررسی کرد که این موضوع تا چه حد توانسته به تحقق عدالت اجتماعی کمک کند.»

مدیرعامل شرکت بهینه‌سازی مصرف سوخت در ادامه با بیان اینکه دولت و مجلس برنامه‌ای برای افزایش قیمت سوخت در سال آتی ندارند، افزود: اکنون ۵۰ درصد یارانه انرژی به سه دهک ثروتمند جامعه می‌رسد که بهای سوخت آنها سه درصد از هزینه‌هایشان را تشکیل می‌دهد. دلاویز به ابزارهای مختلف برای مدیریت مصرف سوخت اشاره کرد و گفت: ابزار قیمتی از مهم‌ترین شیوه‌ها برای کنترل مصرف به شمار می‌رود. وی با بیان اینکه بنزین در ایران ارزان است، افزود: البته باید توجه داشت که سرانه درآمد مردم ایران پایین بوده باید در جای خود به آن پرداخته شود. وی اضافه کرد: اخذ جریمه، ابزار دیگر مدیریت مصرف سوخت است که تجربه نشان داده که کارساز نیست.

مدیرعامل شرکت بهینه‌سازی مصرف سوخت، از فرهنگ‌سازی و آموزش به عنوان ابزار دیگر مدیریت مصرف سوخت نام برد و گفت: باید برای گروه‌هایی مانند دانش‌آموزان و بانوان فرهنگ‌سازی کرد.

دلاویز افزود: براساس ترازنامه سال ۱۳۹۵، انرژی کشور سالانه معادل ۳۹۶ میلیون بشکه نفت خام انرژی در بخش خانگی مصرف می‌شود. وی افزود: میزان مصرف انرژی در بخش صنعت معادل ۳۳۱ میلیون بشکه و در بخش حمل و نقل معادل ۳۱۹ میلیون بشکه نفت خام است.

مدیرعامل شرکت بهینه‌سازی مصرف سوخت با بیان اینکه بخش عمده‌ای از سوخت در خودروهای فاقد استاندارد و فرسوده هدر می‌رود، گفت: مصرف بالای سوخت در کشور در حالی است که سرانه مالکیت خودرو در ایران پایین است.

وی ادامه داد: در ایران برای به ازای هر ۱۰۰ کیلومتر بطور متوسط ۷،۸ لیتر بنزین مصرف می‌شود در حالی که میانگین آن در اروپا ۵،۵ لیتر است که برای کاهش آن به ۴ لیتر برنامه‌ریزی کردند.

مدیرعامل شرکت بهینه‌سازی مصرف سوخت با انتقاد از وضعیت مصرف سوخت در ایران، گفت: هر بخاری سنتی، ۱۱.۵ مترمکعب در روز انرژی مصرف می‌کند و با توجه به وجود حدود ۲۰ میلیون بخاری در ایران، اگر این عدد را در ۱۱۰ روز زمستان ضرب کنیم، معادل سه فاز پارس جنوبی می‌شود.

دلاویز گفت: سالانه معادل ۴۴۵ میلیون بشکه نفت خام تلفات انرژی در کشور داریم که باید فکری به حال آن کرد. مدیرعامل شرکت بهینه‌سازی مصرف سوخت گفت: قرار است جشنواره بزرگ دانش‌آموزی با نام «بهسو» برای دانش‌آموزان مقطع متوسطه با هدف فرهنگ‌سازی برگزار شود.

وی افزود: حدود ۶ میلیون دانش‌آموز در این مقطع تحصیلی مشغولند که با احتساب خانواده‌های آنها حدود ۱۵ میلیون نفر را درگیر خواهد کرد.

دلاویز اضافه کرد: این جشنواره از اول بهمن ماه تا ۲۲ بهمن ماه برگزار می‌شود که در مراسم اختتامیه از نفرات برتر تقدیر خواهد شد.

مدیرعامل بورس انرژی:

هویت خریداران نفت در بورس همه جا محرمانه است

ایلنا |
مدیرعامل بورس انرژی با بیان اینکه اطلاعات خریدار در تمام بورس‌های دنیا محرمانه است، گفت: افزایش طول تسویه از ۶۰ به ۹۰ روز و امکان تسویه کامل ریالی یا ارزی از جمله تسهیلات ایجاد شده در سومین دوره عرضه نفت در بورس است.

سیدعلی حسینی درباره آخرین وضعیت سومین عرضه نفت در بورس انرژی اظهار داشت: سقف عرضه یک میلیون بشکه و حداقل خرید برای هر مشتری ۳۵ هزار بشکه تعیین شده است. خریداران شامل شخصیت‌های حقوقی ایرانی و خارجی هستند و محدودیتی برای خرید وجود ندارد.

وی با اشاره به تسهیلات و تفاوت‌های این دوره با دو عرضه قبلی تصریح کرد: از جمله تسهیلاتی که برای این مرحله ایجاد شده این است که خریداران می‌توانند صددرصد ارزش معامله را به صورت ریالی تسویه کنند. همچنین دوره تسویه از ۶۰ روز به ۹۰ روز افزایش پیدا کرده است. پیش پرداخت نیز قبلا ۱۰ درصد بود که در این دوره به ۶ درصد کاهش پیدا کرده است.

مدیرعامل بورس انرژی درباره عرضه ریالی و ارزی نیز گفت: عرضه بر اساس دلار است. بنابراین خریدار می‌تواند تمام وجه معامله را به صورت دلاری یا یورو تسویه کند و برای کسانی هم که علاقه‌مند به تسویه ریالی بودند امکان پرداخت صددرصدی آن فراهم شده است. وی خاطرنشان کرد: در این مرحله مجوز سه میلیون بشکه عرضه از شورای عالی اقتصادی کشور گرفته شده که در صورت استقبال بطور منظم عرضه خواهد شد. حسینی تاکید کرد: بر اساس بازخوردی که از فعالان حوزه و خریداران احتمالی گرفتیم سعی شد مشکلات دو دوره قبلی برطرف شود که از جمله آنها افزایش طول تسویه از ۶۰ به ۹۰ روز و امکان تسویه کامل ریالی یا ارزی بوده است.

وی درباره محرمانه بودن اسامی خریداران بیان کرد: قانون بازار اوراق بهادار می‌گوید اسامی خریداران نباید اطلاع‌رسانی شود و این مختص بورس ما نیست در بورس‌های تمام دنیا اطلاعات خریداران محرمانه است. ما اختیار نداریم که بگوییم چه فردی خرید انجام داد.

مدیرعامل بورس انرژی یادآور شد: اعلام نشدن اسامی خریداران مختص ایران یا نفت نیست طبق قانون اطلاعات خریدار برای همه کالاهایی که عرضه می‌شود محرمانه است و نباید اطلاع‌رسانی عمومی شود و این جزو حقوق خریدار است.

وی درباره تداوم عرضه گفت: فعلا سقف عرضه ۳ میلیون بشکه است و پیش‌بینی این است که در صورت استقبال عرضه‌ها تداوم پیدا کند.

کوتاه از دنیای انرژی

واهمه پالایشگاه‌های امریکا از تحریم ونزوئلا

ایسنا | با آماده شدن دولت دونالد ترامپ برای وضع تحریم‌های بیشتر علیه ونزوئلا، پالایشگاه‌های امریکایی از ترس کمبود، به ذخیره‌سازی نفت سنگین روی آورده‌اند که به افزایش قیمت‌ها منجر شده است. مقامات دولت دونالد ترامپ، رییس جمهور امریکا با مدیران صنعت نفت در خصوص گزینه‌های مطرح برای اقدامات تنبیهی علیه دولت ونزوئلا از جمله توقف صادرات فرآورده‌های نفتی به ونزوئلا یا واردات نفت ونزوئلا به امریکا گفت‌وگو کرده‌اند. پالایشگاه‌های منطقه گلف کاست گزینه محدودی برای خرید نفت سنگین دارند. علاوه بر گریدهای داخلی مانند مارس، آنها نفت سنگین مورد نیاز برای تولید محصولاتی بیش از بنزین را از کانادا، ونزوئلا و مکزیک وارد می‌کنند. کمبود منابع جایگزین احتمالا تاکنون ترامپ را از اینکه واردات نفت ونزوئلا را ممنوع کند، بازداشته است با این حال گزینه ممنوعیت واردات نفت ونزوئلا تاکنون چندین بار روی میز وی قرار گرفته است. اما اوضاع ممکن است این بار فرق کند. ترامپ پس از اینکه نیکولاس مادورو، رییس جمهور ونزوئلا برای دور دوم ریاست جمهوری سوگند ادا کرد، هفته گذشته اعلام کرد خوان گوایدو، رهبر مجلس ملی ونزوئلا و سیاستمدار مخالف مادورو را به عنوان رییس جمهوری قانونی این کشور به رسمیت می‌شناسد. صنعت نفت به دلایل روشنی به شدت مخالف چنین اقدامات رادیکالی است. هر بشکه نفت مارس اکنون به قیمت بالاتر از شاخص قیمت وست تگزاس اینترمدیت معامله می‌شود و هفته گذشته اختلاف قیمت آن در عرض دو روز به ۲.۳۰ دلار رسید. به علاوه در بحبوحه کاهش تولید نفت کانادا برای تقویت قیمت‌ها و ادامه کاهش تولید نفت مکزیک، پالایشگاه‌های امریکایی به حدود نیم میلیون بشکه در روز نفتی که سال گذشته از ونزوئلا دریافت کردند، نیاز دارند. بر اساس گزارش اویل پرایس، همچنین این نگرانی میان مشاوران امور امریکای لاتین رییس جمهور امریکا وجود دارد که تحریم‌های نفتی ممکن است با نشان دادن دخالت مستقیم امریکا در امور سیاسی داخلی ونزوئلا، تاثیر منفی بر مخالفان دولت مادورو داشته باشد.

تحول جهانی در بازیافت پایین‌دستی پتروشیمی

نیپنا | انتظار می‌رود نرخ بازیافت پلاستیک تا سال ۲۰۳۰ میلادی سه برابر بالاتر از سطوح فعلی باشد. به گزارش پلاتس، گانتر استفن، رییس شاخه راهکارهای اقتصاد گردشی (Circular Economy Solutions) در شرکت پتروشیمی بوریالیس اتریش (Borealis) با اشاره به پیش بینی ۳ برابر شدن نرخ بازیافت پلاستیک تا سال ۲۰۳۰ گفت: در حال حاضر می‌بینیم که ۱۰ تا ۱۲ درصد از تولیدات پلاستیکی موجود در چرخه مصرف بازیافت می‌شود. این رقم مطمئنا پایین‌تر از میزانی است که باید باشد. استفن رییس شاخه راهکارهای اقتصاد گردشی بوریالیس ادامه داد: شرکت بوریالیس به دنبال کسب مالکیت بیشتر در حوزه بازیافت پلی الفین است تا بتواند هدف‌گذاری خود مبنی بر تولید مواد بازیافتی تا چهار برابر بیشتر از مقدار فعلی را تا سال ۲۰۲۵ میلادی محقق کند. وی یادآور شد: افزایش نرخ بازیافت وابسته به بهبود سیستم جمع‌آوری و طبقه‌بندی موجود است. اگرچه این هدف به دلیل تنوع سیستم‌های موجود در سراسر اروپا، با پیچیدگی‌هایی همراه است. استفن همچنین اظهار داشت: ما مواد مورد نظر خود برای بازیابی را از سراسر اروپا، در مناطقی که امکان دسترسی به ورودی با کیفیت مطلوب فراهم است؛ تهیه می‌کنیم. صرف نظر از هزینه، مسائل زیست محیطی از اهمیت بالایی برخوردار هستند. کسب مالکیت‌های جدید در مناطق مختلف در راستای همین هدف و با کاهش هزینه‌های حمل و نقل در سطح قاره سبز صورت می‌گیرد. برای نمونه می‌توان به خریداری شرکت بازیافت اکوپلاست اتریش توسط شرکت بوریالیس در تابستان سال گذشته میلادی اشاره کرد. کسب مالکیت یادشده به دنبال خریداری شرکت آلمانی بازیافت‌کننده پلاستیک‌ام تی‌ام پلاستیکز در سال ۲۰۱۶ میلادی، انجام شد.

بنزین یورو ۴ در ۴۱۲ جایگاه ایران

شانا | مدیرعامل شرکت ملی پخش فرآورده‌های نفتی به مناسبت ۲۹ دی‌ماه، روز هوای پاک از توزیع نفت‌گاز یورو ۴ در بیش از ۴۱۲ جایگاه کلان‌شهر و شهر کشور خبر داد. وی با اشاره به اینکه تولید بنزین و گازوئیل یورو ۴ و ۵ در بسیاری از پالایشگاه‌های کشور در حال انجام است و امیدواریم در آینده‌ای نزدیک شاهد توزیع بنزین و گازوئیل با کیفیت در همه کلان‌شهرها و بسیاری از شهرهای کشور باشیم، افزود: تلاش می‌کنیم تا بنزین و گازوئیل یورو ۴ در همه ۳ هزار و ۶۰۰ جایگاه عرضه بنزین و ۲ هزار و ۴۰۰ جایگاه عرضه نفت‌گاز توزیع شود. موسوی‌خواه با اشاره به اینکه هم‌اکنون در همه جایگاه‌های عرضه سوخت سطح کلان‌شهرها و شهرهای استان تهران، مرکزی و البرز بنزین و نفت‌گاز یورو ۴ توزیع می‌شود، گفت: در شهر مشهد و استان خراسان رضوی به بیش از ۹۰ درصد مصرف در نفت‌گاز یورو رسیده‌ایم و در شهرهایی نظیر تربت حیدریه و مسیرهای مواصلاتی آن بطور کامل عرضه نفت‌گاز یورو انجام می‌شود. وی همچنین از توزیع بنزین یورو ۴ تولیدی در پالایشگاه ستاره خلیج‌فارس در استان‌های بندرعباس، سیستان و بلوچستان، بوشهر، کرمان، یزد، اصفهان، تهران و قم خبر داد. مدیرعامل شرکت ملی پخش فرآورده‌های نفتی ایران همچنین از توزیع گازوئیل یورو ۴ در مصارف عمده صنعتی خبر داد.

اخبار کشاورزی

خشکسالی عامل مهم مهاجرت

مدیر کل فائو با بیان اینکه سرمایه‌گذاری در روستاها مانعی برای مهاجرت به شهرها می‌شود، گفت: کشاورزی را در روستاها باید مدرن و برای جوانان جذاب‌تر کنیم تا آنها در آنجا بمانند و با فقر و گرسنگی جهانی مبارزه کنند. به گزارش فارس، فائو اعلام کرد که سرمایه‌گذاری در بهبود و توسعه روستایی در کشورهای آفریقایی به عنوان راهی برای مقابله با مهاجرت آنها پیگیری می‌شود.

گرازیانو داسیلوا، مدیر کل فائو اعلام کرد: توسعه مناطق روستایی و کشاورزی به عنوان یک راهکار حیاتی در آفریقا دنبال می‌شود که تضمینی است برای جلوگیری از مهاجرت جوانانی که مهاجرت را به عنوان مسیر موفقیت خود دنبال می‌کنند.

وی همچنین گفت: «در آفریقا ما نیازمند سرمایه‌گذاری در توسعه روستایی هستیم تا اینکه فرصت‌های شغلی برای جوانان این منطقه ایجاد کنیم تا آنها همچنان در روستاها به کشاورزی مشغول شوند ما نیاز داریم تا جوانان کشاورزی مدرن انجام دهند». وی همچنین درباره کنفرانس کشاورزی فائو، بهداشت جهانی و اتحادیه آفریقا اعلام کرد که این بخشی از نشست جهانی کشاورزی و غذا است که در برلین برگزار می‌شود. مدیر کل فائو همچنین خاطرنشان کرد: نیمی از جمعیت آفریقا به شدت فقیر و با ناامنی غذایی مواجه هستند و این بسیار مهم است که سرمایه‌گذاری‌های بخش خصوصی به بخش کشاورزی سوق داده شود. به اعتقاد داسیلوا این نوع مداخلات به ویژه در دیگر مناطق آفریقا نظیر ساحل عاج بسیار با اهمیت است که می‌تواند تأثیر شگرفی در مقابله با چالش‌های تغییرات آب و هوایی نیز داشته باشد. داسیلوا همچنین تأکید کرد که ایجاد شغل در مناطق روستایی نه تنها در بخش کشاورزی بلکه در هر بخشی که بتوان باعث شود جمعیت روستایی در آن منطقه ماندگار شود بسیار با اهمیت است. اکثر مهاجران جوان از روستاها هستند در حالی که این جوانان برای ایجاد یک کشاورزی مدرن در منطقه آفریقا وجودشان بسیار ضروری است و بسیار حیاتی است که آنها بمانند و با گرسنگی مبارزه کنند.

بنابراین در شرایطی که تأثیرات تغییرات آب و هوایی هم به عنوان مانع بزرگ در بخش تولیدات کشاورزی شده است قفل بیکاری را باید با کلید کشاورزی باز کرد. به نحوی که باید کشاورزی را برای جوانان جذاب‌تر کنیم. بر اساس گزارش فائو، تعداد مهاجران بین‌المللی از سال ۱۹۹۰ تاکنون از ۱۵۳ میلیون به ۲۵۰ میلیون نفر رسیده که در این میان مهاجران مناطق روستایی ۵۰ درصد این میزان را شامل می‌شود. این مهاجران به ویژه در مناطقی که شهرسازی شده‌اند بیشتر شده است. این رقم در مناطق صحرای بزرگ آفریقا تا ۷۵ درصد هم می‌رسد.

نوسازی ۱,۵ میلیون هکتار اراضی کشاورزی

مدیر کل دفتر امور خاک و آب وزارت جهاد کشاورزی گفت: یک میلیون و ۵۰۰ هزار هکتار از اراضی مدرن کشاورزی تاکنون تجهیز و نوسازی شده است.

به گزارش وزارت جهاد کشاورزی، رضا سرافرازی با اشاره به اینکه یک میلیون و ۵۰۰ هزار هکتار از اراضی مدرن کشاورزی تاکنون تجهیز و نوسازی شده است. ادامه داد: در صورت تامین اعتبار تا همین میزان سطح نیز می‌توان به تجهیز و نوسازی اراضی مدرن اضافه کرد. این مقام مسوول با بیان اینکه تجهیز و نوسازی اراضی با هدف بهینه‌سازی آب و در شرایطی که امکان اجرای سیستم آبیاری تحت فشار فراهم نیست، انجام می‌گیرد، اظهار داشت: تجهیز و نوسازی در سه بخش اراضی سنتی با اعتبارات استانی و اراضی شالیزاری و مدرن با اعتبارات ملی بطور گسترده در حال اجرا است. وی افزود: از ابتدا تاکنون ۳۰ درصد اراضی شالیزاری تجهیز و نوسازی شده‌اند و برنامه ما این است که نزدیک به ۱۵۰ هزار هکتار دیگر به سطوح تجهیز و نوسازی این اراضی اضافه کنیم. سرافرازی گفت: برنامه ما این است که ۲۵۰ هزار هکتار اراضی شالیزاری تجهیز و نوسازی شود. به محض تامین اعتبار، جهش مثبتی در حوزه تجهیز و نوسازی اراضی خواهیم داشت.

مدیر کل دفتر امور خاک و آب وزارت جهاد کشاورزی درباره مرمت و بازسازی قنوات در کشور نیز گفت: در حال حاضر حدود ۴۰ هزار رشته قنات در کشور فعال است و امسال ۳۸۹ کیلومتر رشته قنات از محل اعتبارات ملی بازسازی شده است.

وی با اذعان به اینکه در سال‌های گذشته اعتبارات مناسبی برای مرمت و بازسازی قنوات اختصاص نیافته است، تصریح کرد: در لایحه بودجه ۹۸ اعتبارات مربوط به قنوات دو برابر افزایش یافته بطوری که ۱۴۰ میلیارد تومان اعتبار ملی و ۱۴۰ میلیارد تومان دیگر نیز اعتبار استانی داریم.

وی افزود: از ابتدا تاکنون ۳۰ درصد اراضی شالیزاری تجهیز و نوسازی شده‌اند و برنامه ما این است که نزدیک به ۱۵۰ هزار هکتار دیگر به سطوح تجهیز و نوسازی این اراضی اضافه کنیم. سرافرازی گفت: برنامه ما این است که ۲۵۰ هزار هکتار اراضی شالیزاری تجهیز و نوسازی شود. به محض تامین اعتبار، جهش مثبتی در حوزه تجهیز و نوسازی اراضی خواهیم داشت. مدیر کل دفتر امور خاک و آب وزارت جهاد کشاورزی درباره مرمت و بازسازی قنوات در کشور نیز گفت: در حال حاضر حدود ۴۰ هزار رشته قنات در کشور فعال است و امسال ۳۸۹ کیلومتر رشته قنات از محل اعتبارات ملی بازسازی شده است. وی با اذعان به اینکه در سال‌های گذشته اعتبارات مناسبی برای مرمت و بازسازی قنوات اختصاص نیافته است، تصریح کرد: در لایحه بودجه ۹۸ اعتبارات مربوط به قنوات دو برابر افزایش یافته بطوری که ۱۴۰ میلیارد تومان اعتبار ملی و ۱۴۰ میلیارد تومان دیگر نیز اعتبار استانی داریم.

نهمین دور انتخابات اتاق های سراسر کشور اسفند ماه برگزار می‌شود

انتخابات اتاق، گام بلند توسعه‌ای

نصرالله محمد حسین فلاح | عضو هیات مدیره انجمن مدیران و کنفدراسیون صنعت |

یازدهم اسفند ماه ۱۳۹۷ نهمین دور انتخابات اتاق‌های بازرگانی، صنعت و معدن و کشاورزی در سراسر کشور برگزار می‌شود. فرصتی دوباره پیش خواهد آمد تا گروهی دیگر از علاقه‌مندان به توسعه کشور آمادگی خود را برای مشارکت اعلام و برنامه‌ها ی خود برای ایجاد فضایی مناسب کسب و کار در معرض قضاوت صاحبان صنعت و تجارت قرار دهند. پس از پایان گرفتن انتخابات در اتاق‌های سراسر کشور، اتاق ایران در یک انتخاب داخلی، در بهار سال آتی هیات رییسه خود را خواهد شناخت. کسانی که دهه نخست پس از انقلاب تجربه حضور در اتاق‌های بازرگانی را دارند به یاد می‌آورند که در برابر جریان قوی ملی کردن صنایع بخش خصوصی کشور و علاقه بسیار نیروهای سیاسی پر شور وقت به مسلط کردن دولت بر بخش خصوصی، تنها چند نهاد انگشت شمار از خود مقاومت نشان می‌دادند. با پیروزی انقلاب تشکل‌های صنفی و سراسری متعددی اعضای توانمند پیشین خود را از دست داده و از مشارکت موثر و کمک‌های مدیران منتخب دولت انقلابی نیز محروم بودند. مدیران منتخب برای اداره صنایع ملی یا مصادره شده، فشارهای کم و بیش فزاینده به صنایع تحت مدیریت خود را از طریق روابط درون سازمانی با ساختارهای دولتی حل و فصل می‌کردند و تنها تعداد اندکی از ایشان نیاز به فعالیت تشکلی همگام با مدیران بخش خصوصی، برای حل مشکلات پیش روی را باور داشتند.

در آن برش زمانی، سخن گفتن از حقوق مالکانه و شکل دادن مقاومت در برابر زیاده خواهی های روز افزون مدیران انقلابی کاری بسیار سخت بود. انجمن تازه تاسیس مدیران صنایع یک نهاد اصیل خصوصی ولی لرزان و تحت فشار بود که با تلاش تنی چند از مدیران صنعتی و با پیشتازی آقای مهندس محسن خلیلی به تازگی پا گرفته و اعضای آن حتی برای برگزاری نشست و تبادل اندیشه با یکدیگر و گره‌گشایی مشکلات، دچار تنگنا و نگرانی بودند.

در پی پیروزی انقلاب و با بهره‌گیری از پاره‌ای پیوندهای شخصی، تنی چند از چهره‌های مورد قبول نظام انقلابی چون حاج علی طرخانی، به همت شهید بزرگوار سید محمد حسینی بهشتی مامور اداره اتاق بازرگانی و صنایع و معادن ایران شدند. احکام انتصاب هفت تن از این مدیران خوشنام بخش خصوصی، مرکب از بازاریان و صنعتگران، توسط شادروان بهشتی نوشته و به امضای رهبری انقلاب رسید. به این ترتیب از سال ۱۳۵۷ آقایان علی حاج طرخانی، علینقی سید خاموشی، علاءالدین میر محمد صادقی، اسدالله عسگراولادی، سید محمود میرفندرسکی، محمد علی نوید، ابوالفضل کرداحمدی عهده‌دار امور اتاق ایران شدند.

در فضای آشفته سیاسی فردای انقلاب گروه‌های مارکسیست به ارعاب صاحبان کسب و کار و محدود کردن مدیران فعال پرداختند. برخی از مدیران مسلمان نیز به نوعی رقابت پنهان با آنان برآمده و با طرح شعارهای گزنده و گرفتن تصمیمات تندروانه ناامنی گسترده‌ای را بر اقتصاد تولید و بازرگانی می‌گستردند. در این میان چشم امید تلاشگران تجارت و صنعت در کشور به اتاق بازرگانی و صنایع ایران دوخته شده بود. مسوولان سیاسی نیز با کوبیدن بر طبل فقر و غنا، بخش خصوصی قدرتمند را بر نمی‌تابیدند. ردپای این تندروی‌ها را بطور خلاصه در مقدمه قانون حفاظت و توسعه صنایع ایران مصوب ۱۳۵۸/۰۴/۱۰ می‌تواند دید. در این مقدمه می‌خوانیم: « نظام گذشته ضمن حمایت ظاهری از صنایع کشور که به بهای نابودی کشاورزی به عمل می‌آورد آنها را بصورت وسائلی برای چپاول سرمایه‌های ملی به دست عمال خود و وابستگی اقتصاد ایران به سرمایه‌داری خارجی و مصرفی ساختن کشور درآورده بود.» ترویج این باور که صاحبان صنایع کشور عامل حکومت سابق بوده و تسری بخشیدن این نگاه به تمامی آنان به هیچ روی منصفانه نبود. نادیده انگاشتن تلاش دلسوزانه هزاران مدیر بخش خصوصی که صنایع گوناگونی را پایه‌گذاری کرده بودند و صدها هزار کارگر را به کار گماشته و در امر صادرات موفقیت‌های بسیار داشتند آثار ناخجسته‌ای را در پی داشت و امواج سهمگینی را بر علیه آنانی که ایستاده بودند تا صنایع خود را اداره کنند، ایجاد کرد. مقاومت در برابر این امواج بسیار سخت و گاه کشنده بود. خوشبختانه ویژگی اسلامی بودن انقلاب ۵۷ و وجود ده‌ها آیه محکم در قرآن مجید و صدها گفته معتبر از بزرگان شیعه مبنی بر احترام به مالکیت فردی و تاکید بر مسوولیت حکام بر حراست از آن، ابزاری برای تعدیل رفتار گروه‌های تندرو به دست مدیران منصوب در اتاق ایران داده بود.

درهم تنیدگی پیوندهای شخصی مدیران منصوب در اتاق ایران با مدیران سیاسی کشور، موجب شد تا اتاق به پناهگاهی برای صاحبان صنایع تبدیل شود. در حدی که می‌توان گفت اگر این چتر حمایتی وجود نداشت آسیب‌های بسیار بیشتری به صنایع خصوصی و مالکان آن وارد می‌آمد. برخی از مدیران اجرایی و صاحبان امر قضا با تفسیرهای گسترده از قوانینی چون قانون حفاظت و توسعه صنایع ایران سعی در مصادره حداکثری اموال مردمی داشتند. محدود ساختن شمول این قوانین، حاصل تلاش انجمن مدیران صنایع و حمایت‌های اتاق بازرگانی و معادن ایران بود. انتقادهای بسیار به عملکرد مدیران منصوب اتاق بازرگانی ایران، مبنی بر غیر شفاف و بسته بودن شیوه مدیریت و ناکافی بودن تلاش‌هایشان برای حفاظت از منافع بخش خصوصی مطرح شد اما کسی نقش مبارک آنان در کاهش فشار به فعالان خصوصی را انکار نمی‌کنند.

اولین انتخاب اتاق

اولین انتخابات اتاق‌ها در سال ۱۳۶۲ رخ داد اما تاثیری جدی بر تغییر ساختار محافظه‌کارانه و بسته مدیریت اتاق نداشت. با ورود تشکل‌های هماهنگ به اتاق ایران و نقش آنها در تعیین هیات رییسه، همراه با حسن اعتمادی که در آن سال‌ها به مدیریت این نهاد وجود داشت، مدیریت اتاق ایران برای مدتی طولانی پایدار ماند. نفوذ دولت در تشخیص صلاحیت نامزدها و آرای آنان با توجه به نسبت آراء در اختیار مدیران دولتی نسبت به کل آراء عاملی دیگر در این پایداری بود.

در دوران دفاع ملی در برابر هجوم بیگانگان، فعالیت‌های صنعتی به سختی انجام می‌شد. از سوی دیگر همراه با کوچک شدن حجم اقتصاد، ماموریت جلوگیری از فشار بر جامعه و الزام دولت به کنترل قیمتها و تامین نیازها از طریق واردات، به تدریج سهم صنعت در تولید ناخالص داخلی را کاست و به برهم زدن تعادل بخش صنعت و به سود بخش خدمات انجامید. بخش خدمات، به خصوص در حوزه واردات و توزیع، تسلط رشد یابنده‌ای نسبت به بخش صنعت پیدا کرد. این تنها سیاست‌های دولت نبود که این رابطه را تغییر می‌داد بلکه در اتاق‌های بازرگانی و صنایع هم در فردای انقلاب توجه بیشتری به بخش بازرگانی وجود داشت. در مجموع باید گفت که بخش خصوصی صنعت گرا در نهاد اتاق‌های بازرگانی از قدرت بالایی برخوردار نبود و صنعتگران از اقدامات مدیران وقت اتاق برای حمایت از صنایع کشور رضایت نداشتند.

مدیریت متفاوت اتاق در سال ۸۶

با پایان جنگ هشت ساله و ورود به دوره سازندگی مدیریت اتاق ایران به تناسب و به اقتضای تحولات روز تغییر نکرد. نمی‌توان پس از پایان جنگ از گام‌های اتاق بازرگانی چون تاثیرگذاری بر قوانین بودجه، برنامه‌های ۵ ساله و تغییر قوانینی چون مالیات بر درآمد یا تجمیع عوارض یاد نکرد اما تلاش مدیران محافظه‌کار بر ادامه مدیریت و بی‌اعتنایی به نظرات مخالف موجب شد تا انرژی‌های سازنده اعضاء به تقابل‌های درونی سوق داده شود. کم نیستند دوستانی که هیجان رای‌گیری برای برهم زدن ترکیب مدیریتی و ایجاد تحول در اتاق ایران در ۱۳۸۶ برای روی کار آوردن آقای دکتر محمد نهاوندیان را فراموش کرده باشند.

همزمان با تغییر اساسی در ترکیب هیات رییسه اتاق که دیر هنگام صورت گرفت، کشور مدیریتی سیاسی را تجربه می‌کرد که شعار بازگشت به ارزش‌های سه دهه قبل را می‌داد. بازگشتی که به صراحت با اعتبار بخشی به حقوق مالکانه، خصوصی کردن صنایع در اختیار دولت، ایجاد آرامش در فضای اقتصادی و تعامل با دیگر کشورها سر ستیز داشت. رشد اقتصادی و صنعتی خوب کشور به خصوص در سال‌های پایانی عمر دولت هشتم در آن حد به مجموعه نظام اقتصادی کشور شجاعت بخشید که به طرح برنامه‌های بلند پروازانه برای توسعه و طراحی چشم‌اندازی نوید بخش دست زد. هر چند در فضای غوغاسالارانه و پوپولیستی دولت نهم یک‌باره، اهداف برنامه‌های توسعه‌ای از جمله رشد سالانه ۸ درصدی تولید ناخالص داخلی فراموش شد و این فراموشکاری تاریخی حساسیت و اعتراض هیچ نهادی را برنیانگیخت. در سال ۱۳۸۹، سهم ارزش افزوده زیر گروه صنعت از تولید ناخالص داخلی که بیست سال قبل رقم ۲۰ درصد را لمس کرده بود به ۱۲,۴ درصد کاهش یافت. تخریب در اقتصاد ملی و فروپاشی نهادهای کنترل کننده، سوء برداشت از منابع ملی، استفاده اشخاص و نهادهای نقابدار خصوصی و عمومی از درآمدها و امکانات ملی تا حدی پیش رفت که عوارض فسادآمیز آن هنوز هم برای کشور قابل توجیه نیست. سستی برخورد با این امواج فساد و بلکه گسترش آن به دلیل تخریب زیر ساخت‌های اخلاقی یکی از ایرادات جدی وارد به دولت‌های بعدی است.

برش

خودبطور موثر در این فرآیند دموکراتیک شرکت کنند. فعالان اقتصادی باور دارند، مسوولان قوای کشور از ظرفیت‌های این اتاق حتی برای برای تصمیم‌سازی هم به خوبی بهره‌گیری نمی‌گیرند. تاکید بر احترام به بخش خصوصی به یک عمل عادی تبدیل شده، اما عدم حضور نمایندگان بخش خصوصی در فرآیندهایی، چون تصمیم‌گیری برای واگذاری بنگاه‌های دولتی نشان می‌دهد، هنوز تا مرحله احترام واقعی به بخش خصوصی فاصله بسیار است.

با تغییر مدیریت اتاق در ۱۳۸۶، شاهد تحرک بیشتر و حضور این نهاد در نهادهای قانونی و افزایش پاسخگویی و شفافیت در عملکرد آن بودیم. مدیران کسب و کار کشور بیش از گذشته خود را در تصمیم‌سازی‌ها دارای حق ورود دانستند. این تحرک و مشارکت‌پذیری با استقبال خوب تشکل‌ها نیز همراه بود. همچنین در پی این تغییر شاهد شکل‌گیری نهادهایی با جهت‌گیری‌های متفاوت برای حضور در انتخابات بعدی اتاق بودیم که خود گامی بلند برای توسعه اتاق و پذیرش سلایق و آراء مختلف شد. سطح مشارکت افراد در کمیسیون‌ها و تنوع آراء صاحبان اندیشه فزونی یافت. هر چند نمی‌توان فضای مطلوب فعالان اقتصادی را چندان به دور از هم تصور کرد یا انتظار شنیدن سخنانی کاملا متضاد از ایشان را داشت.

اتاق در سال‌های ۹۴-۹۲

تغییر دولت در ۱۳۹۲ با انتصاب ریاست وقت اتاق ایران، آقای دکتر محمد نهاوندیان به یک سمت سیاسی همراه شد که در آن زمان به نوعی رشد نفوذ اتاق در نظام اقتصادی و تصمیم‌گیری‌ها تعبیر شد. هر چند در واقع این امر واقعیت بیرونی نیافت و هماهنگی بین تصمیمات دولتمردان و خواسته‌های اقتصادی فعالان بخش خصوصی آنگونه که انتظار میرفت یا قانون بهبود مستمر کسب و کار تجویز می‌کرد رخ نداد. اما این تغییر و همراهی آن با تغییر در نگاه سیاسی دولت به تسهیل رابطه اتاق‌ها و مدیران سیاسی کمک کرد. تصویب پیشین قوانینی چون بهبود فضای کسب و کار که اجرای آن در دولت دهم معلق ماند یا قانون رقابت‌پذیری تولید که بعدا تصویب شد، را باید بیشتر ناشی از تغییر نگاه مجلس به اقتصاد دانست. وجود این قوانین به روند تسهیل بیشتر روابط و حضور فزاینده مسوولان اقتصادی در نشست‌های اتاق افزود.

تغییر مزبور بار دیگر با یک جابه‌جایی در مدیریت اتاق ایران در آذرماه ۱۳۹۲ همراه شد که طی آن آقای غلامحسین شافعی نایب‌رییس اول دوره هفتم اتاق، که دارای روحیه‌ای مثبت و اندیشه‌ای تحلیلگر است، به ریاست اتاق ایران رسید و این ریاست تا خرداد ۱۳۹۴ ادامه یافت. پس از برگزاری دور هشتم انتخابات اتاق‌های کشور، و طی مراحل بررسی صحت انتخابات آن دوره آقای محسن جلال پور، بازرگان خوشنامی از کرمان جانشین او شد. ریاست این چهره پرکار که سخن از مدیریت شیشه‌ای، در اتاق مطرح می‌کرد، به دلیل بروز بیماری چندان طولانی نشد و مجددا از شهریور ۱۳۹۵ با انتخاب هیات نمایندگان آقای غلامحسین شافعی به این سمت برگزیده شد. این مدیریت تاکنون ادامه دارد. انتخابات دور هشتم اتاق‌های بازرگانی کشور در اسفند ۱۳۹۳ با پدیده‌ای قابل تامل در تهران روبرو شد که آثار خیر آن کم و بیش به اتاق ایران منتقل شد. در آن دور از انتخابات، جمعی پر تلاش و نتیجه‌گرا از صنعتگران و بازرگانان و مدیران بنگاه‌های مالی کشور با درک خواست اکثریت فعالان اقتصادی موفق شدند تا با اکثریتی قاطع، ۳۵ کرسی از ۴۰ کرسی، هیات نمایندگان اتاق تهران را نصیب خود کنند. این تعداد با جابه‌جایی‌های بعدی ایجاد شده به ۳۷ نفر افزایش یافت. این پیروزی با توجه به ترکیب سنی اعضای این گروه که جوانان بسیار فعالی را در بر داشتند به یک دگرگونی فاحش در شیوه مدیریت اتاق تهران انجامید. فعالیت‌های سیستمی و سامانه‌های نوین مدیریتی به کار گرفته شده در اتاق تهران با جهش کیفی روبرو شد. نفوذ طبیعی این اتاق در سرنوشت اتاق ایران به بهبود کیفیت اداره اتاق ایران نیز یاری رسانید. هر چند که ساختار پر شاخ و برگ اتاق ایران و قواعد کاری و کارشناسی کم تحرک و هزینه‌های جاری اتاق ایران تحول سریع آن را اجازه نمی‌دهد.

تغییرات گسترده در اتاق

فعالانی که بیش از ۳۰ سال با فعالیت‌های اتاق ایران آشنا هستند تغییرات وسیع در عملکرد این اتاق را به خوبی لمس می‌کنند. دریافت انتشارات، صورتجلسه‌های هیات رییسه، گزارش‌های تحلیلی و عملکردی گوناگون، شرکت و اظهارنظر در کمیسیون‌ها و نشست‌های تخصصی، حضور پرتعداد کارگزاران و وزرا در جلسه‌های نمایندگان، روانی اظهارنظرهای کارشناسانه و حتی گاه پرخاشگرانه برخی از اعضاء، تعدد سفرهای استانی برای ایجاد مراودات دوستانه بین فعالان اقتصادی، همراهی با هیات‌های اقتصادی در سفرهای دولتی، حضور ارباب رسانه در جلسه‌های هیات نمایندگان و کمیسیون‌ها و ده‌ها مورد دیگر همه نشانه‌هایی جدی از تغییر سبک مدیریت اتاق ایران است. در سه دهه قبل پاره‌ای از این رویدادها بسیار نادر و حتی غیر ممکن بود. این تلاش‌ها را می‌توان به گام‌های توسعه‌ای تعبیر کرد.

حال اما انتخابی دیگر در راه است

اینک که دوره‌ای دیگر از انتخابات اتاق‌ها در سراسر کشور پیش رو است که ضرورت دارد فعالان اقتصادی در همه زیر بخش‌ها، انتخابات اتاق را وسیله‌ای برای تعمیق دستاوردهای فعالان پیشین دانسته و برای عملیاتی کردن اصلاحات مورد نظر خود بطور موثر در این فرآیند دموکراتیک شرکت کنند. فعالان اقتصادی باور دارند، مسوولان قوای کشور از ظرفیت‌های این اتاق حتی برای برای تصمیم‌سازی هم به خوبی بهره‌گیری نمی‌گیرند. تاکید بر احترام به بخش خصوصی به یک عمل عادی تبدیل شده، اما عدم حضور نمایندگان بخش خصوصی در فرآیندهایی، چون تصمیم‌گیری برای واگذاری بنگاه‌های دولتی نشان می‌دهد، هنوز تا مرحله احترام واقعی به بخش خصوصی فاصله بسیار است. اتاق می‌توانست و می‌بایست در جلوگیری از تخریب عملی ایده خصوصی‌سازی با طرح‌هایی چون سهام عدالت، در مقابله با تمنای فساد برانگیز صدور مجوزهای رنگارنگ، در تقابل با گسترش تصدی‌گری‌های دولتی، در پخش منابع کمیاب نقدینگی برای پرداخت یارانه به برخی اقشار توانمند و بالاخره در بستن راه‌های فسادانگیز چون رفتار پلکانی در تعیین نرخ ارز، کارهای بسیاری را انجام دهد. انجام این موارد و بسیاری کارهای دیگر با پشتکار و برنامه‌ریزی منتخبین آتی اتاق‌ها باید پی گرفته شود تا به آن جا که بتوان ادعا کرد سخن فعالان اقتصادی در تصمیمات ملی و حتی حضور موثر آنها ساختار سیاسی کشور شنیده و لمس می‌شود. برای دستیابی به این فراز راهی طولانی در پیش است. البته روشن است که این راه قهرا از مسیر مشارکت در انتخابات اتاق‌ها می‌گذرد.

سفر ظریف به کردستان عراق گامی مهم در توسعه روابط

در پی سفر وزیر امور خارجه کشورمان به اقلیم کردستان عراق مقامات کرد عراقی این سفر را گامی مهم برای توسعه روابط اقتصادی و سیاسی بین ایران و اقلیم ارزیابی می‌کنند.

نوری محمد علی عضو کمیته رهبری حزب دموکرات کردستان عراق در خصوص نتایج این سفر به خبرنگار ایرنا در اربیل گفت: اقلیم کردستان عراق همواره روابط مستحکمی با ایران داشته و ما یک تاریخ طولانی در همکاری مشترک با همدیگر در همه زمینه‌ها داریم.

وی افزود: جمهوری اسلامی ایران در گذشته کمک‌های زیادی به اقلیم و مردم کردستان عراق کرده است، به خصوص در دهه هشتاد قرن گذشته میلادی و به دنبال آن در سال هایی که ما آواره شدیم، ایران مرزهای خود را به روی میلیون‌ها کرد عراقی که از ترس رژیم بعث کردستان عراق را ترک کردند گشود.

عضو کمیته رهبری حزب دموکرات سفر وزیر امور خارجه کشورمان به اقلیم را دستاوردی مهم دانسته و اظهار داشت: ما می‌خواهیم با کشورهای مختلف به خصوص با جمهوری اسلامی ایران روابط مستحکمی داشته باشیم چراکه ما با ایران هزاران کیلومتر مرز مشترک و روابط چشمگیر سیاسی و اقتصادی مشترک داریم.

این مقام کرد عراقی از ایران به عنوان یکی از کشورهای بزرگ و تصمیم گیرنده در منطقه یاد کرد و گفت: روابط و همکاری ما با ایران در مسائل مختلف باعث ثبات و استقرار بیشتر در منطقه خواهد شد.

نوری محمد علی درباره اهمیت همایش اقتصادی ایران و اقلیم که هفته پیش با حضور وزیر امور خارجه ایران و نخست‌وزیر اقلیم کردستان عراق برگزار شد، اعلام کرد: روابط اقتصادی و تجاری ایران در سطح بالایی است و بدون شک با برگزاری چنین همایش‌هایی افزایش می‌یابد.

وی با تاکید بر اهمیت حضور شرکت‌ها و سرمایه گذاران ایرانی در اقلیم کردستان عراق ابراز امیدواری کرد: شرکت های ایرانی حضور پررنگ تری در اقلیم داشته و در بخش‌ها و پروژه‌های مختلف مورد نیاز اقلیم سرمایه‌گذاری کنند.

مقام کرد عراقی تاکید کرد: ما تسهیلات لازم را برای حضور شرکت‌ها و سرمایه‌گذاران ایرانی فراهم می‌کنیم و از انها می‌خواهیم حضور فعال‌تری در اقلیم داشته باشند.

رییس اتاق‌های بازرگانی اقلیم کردستان عراق نیز گفت: با انجام این سفر فرصتی گرانبها برای توسعه روابط اقتصادی با ایران به بالاترین سطح فراهم شده است.

دارا جلیل خیاط با اعلام این مطلب گفت: ما ضمن استقبال گرم از حضور وزیر امور خارجه ایران در اتاق‌های بازرگانی اقلیم اعلام می‌کنیم به غیر از روابط اقتصادی روابط مستحکم دینی، انسانی و همسایه بودن ما را به هم گره زده است.

وی افزود: اکنون نیز فرصت طلایی برای توسعه روابط اقتصادی فراهم شده که می‌توانیم با بهره‌گیری از آن بیشتر از گذشته به همدیگر نزدیک شده و از این نزدیکی برای رفاه همدیگر بهره بگیریم.

دارا جلیل خیاط تاکید کرد که اقلیم کردستان عراق به عنوان بخشی از عراق ضمن تبعیت از دولت مرکزی خواهان توسعه روابط اقتصادی مشترک با ایران است.

این مقام کرد عراقی در ادامه اظهار داشت: مجموعه شرایط و روابط اقتصادی قوی با ایران ما را تشویق می‌کند که عامل ثبات در منطقه باشیم و این امر با مشارکت همه امکان پذیر خواهد بود.

وزیر دارایی اقلیم کردستان عراق نیز پیشتر و در حاشیه همایش اقتصادی مشترک ایران و اقلیم کردستان عراق بر توسعه همه جانبه روابط اقتصادی دو طرف تاکید کرده بود.

ریباز حملان در گفت‌وگو با خبرنگار ایرنا اظهار داشت: در حال حاضر اقلیم کردستان عراق با ایران هفت دروازه مرزی دارد که سه‌تای آن بین‌المللی بوده و دو دروازه دیگر نیز به زودی گشوده می‌شود.

وی در خصوص حجم فعلی مبادلات تجاری فیمابین تصریح کرد: در حال حاضر به طور متوسط روزانه ۵۰۰۰ کامیون از ایران وارد اقلیم شده و حجم مبادلات تجاری سالیانه بالغ بر ۶ میلیارد دلار است..

وزیر دارایی اقلیم کردستان عراق افزود: حجم این مبادلات در سال ۲۰۱۸ بالغ بر ۷۰ درصد افزایش داشته است. وزیر دارایی اقلیم کردستان عراق اظهار امیدواری کرد که در سایه تدابیر جدید اقتصادی بین ایران و اقلیم و گشایش شهرکهای صنعتی موانع موجود بر سر راه تولیدات مشترک برداشته شده و حجم مبادلات به میزان واقعی خود برسد.

محمدجواد ظریف وزیر امور خارجه کشورمان در جریان سفر پنج روزه به عراق، روز سه‌شنبه گذشته به اربیل و سلیمانیه سفر کرد و ضمن دیدار با مقامات عالی اقلیم در دو همایش اقتصادی با حضور فعالان دو کشور مشارکت و سخنرانی کرد و از نزدیک با مسائل و مشکلات آنان آشنا شد.

وی در این سفر همچنین ضمن دیدار با مقامات عالی عراقی در بغداد، در این شهر و همچنین شهرهای کربلا و نجف نیز در سه همایش اقتصادی مشترک شرکت و سخنرانی کرد.

ظریف در این همایش‌ها بر آمادگی جمهوری اسلامی ایران برای توسعه همکاری‌ها بشکل نامحدود تاکید کرد و از جمله پیشنهاد لغو متقابل روادید و حذف کامل تعرفه‌های گمرکی، ایجاد پنج شهرک صنعتی مشترک در گذرگاه‌های مرزی میان دو کشور و افزایش صادرات گاز و برق به عراق را مطرح کرد.

حق بیمه‌ها باید هدفمند شود

از انحراف ۲۰ درصدی خسارت‌ها تا انحراف از اهداف عوارض شخص ثالث

گروه بانک و بیمه | احسان شمشیری |

قانون بیمه شخص ثالث اگرچه اجباری است و در شرایطی که حدود ۲۰ میلیون خودرو و موتور سیکلت در جاده‌ها و شهرهای کشور در حال حرکت است یک ضرورت است تا از جان و مال مردم و فوت‌شدگان و حادثه دیدگان دفاع کند اما با مزیت‌ها و چالش‌ها و گرفتاری‌های متعددی مواجه است و با عدم تعادل هزینه درآمد، انحراف از اهداف اعلام شده، انحراف از پرداخت خسارت و به کارگیری عوارض همراه است.

به گزارش «تعادل»، از یک سو، این بیمه گسترده که با حدود ۲۰ میلیون خانوار ایرانی ارتباط برقرار کرده، به منبع درآمدی برای بیمه‌ها، نیروی انتظامی، بهداشت و درمان و سایر نهادها و سازمان‌ها تبدیل شده و وقتی راننده‌ها به شرکت‌های بیمه مراجعه می‌کنند، با سایر رشته‌های بیمه‌ای نیز آشنا می‌شوند و این موضوع به فرهنگ‌سازی و کسب درآمد بیشتر کمک می‌کند.

اما در عین حال، چالش‌های بیمه شخص ثالث، همان‌طور که رییس کل بیمه مرکزی و مرکز پژوهش‌های مجلس اخیرا اعلام کرده‌اند، از انحراف ۲۰ درصدی در خسارت‌ها و سندسازی با تقلب برای دریافت خسارت گرفته تا انحراف در عوارض بیمه شخص ثالث را شامل می‌شود که عملا باعث ایجاد منبع درآمدی شده و سازمان‌های دریافت‌کننده عوارض، عملا برای کاهش خسارت، نقاط کور حادثه خیز، رفع مشکلات جاده‌ها، کمک به آسیب دیدگان و... تمام این عوارض را به صورت هدفمند خرج نمی‌کنند و بخشی از آن عملا درآمدی برای سازمان دریافت‌کننده بوده و به بیمه شده‌ها و راننده‌ها و مسافران به صورت هدفمند کمکی نکرده است.

رییس کل بیمه مرکزی درباره میزان درآمدهای متقلبانه در بیمه شخص ثالث گفت: بر اساس بررسی‌ها، سالانه ۱۲ هزار میلیارد تومان رقم خسارت پرداختی بیمه شخص ثالث است که برای حدود ۲۰ درصد و دو هزار میلیارد تومان آن یا مدارک کافی ندارد یا غیرواقعی است. نهاد ناظر با همکاری نیروی انتظامی در حال برنامه‌ریزی برای استفاده از فناوری‌های نوین جهت جلوگیری از تخلفات و پرداخت خسارت‌های غیرواقعی است. هر ساله وظیفه داریم نرخ بیمه شخص ثالث را براساس مصوبه شورای عالی بیمه تعیین کنیم. هر زمان این شورا رقم را برای سال آینده تعیین کرد، آن را ابلاغ می‌کنیم. از سوی دیگر، براساس تازه‌ترین آمارها طی سال‌های اخیر شاهد افزایش حوادث و تلفات رانندگی بوده‌ایم و این موضوع باعث افزایش زیان شخص ثالث و هدر رفت منابع ملی کشور می‌شود بطوریکه تعداد فوت‌شدگان ناشی از تصادفات رانندگی در سال ۱۳۹۵ به ۱۵ هزار و ۹۰۰ نفر رسید و این رقم در سال ۹۶ به ۱۶ هزار و ۲۰۰ نفر افزایش یافته است؛ همچنین تعداد مصدومان این حوادث از ۳۳۳ هزار و ۱۰۰ نفر در سال ۱۳۹۵ به ۳۳۶ هزار نفر در سال ۹۶ رسید. بنابراین، سهم فوت‌شدگان ناشی از تصادف‌های بین‌شهری از ۷۲ درصد در سال ۱۳۹۵ به ۲۷ درصد در سال ۹۶ رسیده است در مجموع سهم تصادف‌های رانندگی در حوادث منجر به فوت شهروندان در ۲ سال یاد شده به میزان ۸۰ درصد ثابت مانده است.

رشد تلفات جاده‌ای با وجود افزایش واریزی شرکت‌های بیمه

براساس این گزارش، تعداد فوت‌شدگان ناشی از تصادفات رانندگی در سال ۱۳۹۵ به ۱۵ هزار و ۹۰۰ نفر رسید و این رقم در سال گذشته به ۱۶ هزار و ۲۰۰ نفر افزایش یافته است؛ همچنین تعداد مصدومان این حوادث از ۳۳۳ هزار و ۱۰۰ نفر در سال ۱۳۹۵ به ۳۳۶ هزار نفر در سال ۹۶ رسید. بنابراین، سهم فوت‌شدگان ناشی از تصادف‌های بین‌شهری از ۷۲ درصد در سال ۱۳۹۵ به ۲۷ درصد در سال ۹۶ رسیده است؛ در مجموع سهم تصادف‌های رانندگی در حوادث منجر به فوت شهروندان در ۲ سال یاد شده به میزان ۸۰ درصد ثابت مانده است.

۷ هزار میلیارد تومان عوارض ثالث در ۹ سال

مجموع عوارض پرداختی صنعت بیمه از محل حق بیمه شخص ثالث به وزارت بهداشت، نیروی انتظامی و صندوق تامین خسارت‌های بدنی طی ۸ سال و ۹ ماه بالغ بر ۷ هزار میلیارد تومان بوده است و این پرسش اساسی وجود دارد که چنین مبلغ قابل توجهی تا چه حد در مسیر کاهش تصادف، رسیدگی به حادثه‌دیدگان، رفع نقاط حادثه‌خیز، فرهنگ‌سازی، اصلاح راه‌ها، گلوگاه‌ها، ترافیک و... بوده و تا چه حد در مسیر هدف مورد نظر، اهداف این قانون را محقق کرده است و چرا تاکنون گزارش مبسوط و جامعی به مجلس یا سایر نهادها از جمله دیوان محاسبات و سازمان بازرسی ارایه نشده و چرا مردم به عنوان کسانی که حق بیمه می‌دهند، در جریان نحوه هزینه کرد حق بیمه‌ها قرار نگرفته‌اند.

ماهانه ۶۷ میلیارد تومان عوارض بیمه ثالث

صنعت بیمه طی این مدت بطور متوسط ماهانه حدود ۶۷ میلیارد تومان از محل حق بیمه شخص ثالث به این ۳ نهاد پرداخت کرده است. بر این اساس برخی کارشناسان در این زمینه معتقدند، مجلس و سایر نهادهای نظارتی باید بررسی کنند که این میزان پول چگونه صرف شده، تا چه حد موثر بوده است و آیا باید رقم، درصد و سهم این نهادها از درآمد شخص ثالث بیشتر شود یا کمتر یا ثابت بماند؟ زیرا هدف اصلی کاهش تصادف‌ها و ارایه خدمات به مردم است و در این زمینه باید بهترین تصمیم‌ها گرفته شود.

بنابر این گزارش، کل عوارض پرداختی صنعت بیمه در این دوره ۹ ساله از سال ۸۶ تا ۹۴ به وزارت بهداشت بیش از ۳ هزار و ۳۵۴ میلیارد تومان، به نیروی انتظامی بیش از یک هزار و ۸۳۱ میلیارد تومان و به صندوق تامین خسارت‌های بدنی بیش از یک هزار و ۸۳۹ میلیارد تومان بوده است. محل مصرف عوارض پرداختی وزارت بهداشت طبق قوانین برنامه چهارم و پنجم توسعه درمان فوری و بدون قید و شرط مصدومان حوادث رانندگی است. نیروی انتظامی نیز طبق قوانین بودجه سنواتی باید برای کاهش تصادفات رانندگی اقدام کند و برنامه‌ریزی داشته باشد. همچنین صندوق تامین خسارت‌های بدنی طبق قانون شخص ثالث باید پرداخت خسارت‌های بدنی (جرح، فوت و هزینه‌های پزشکی) وارده به اشخاص ثالث ناشی از حوادث رانندگی و حمایت از ایشان را در مواردی که راننده مسبب حادثه بیمه‌نامه نداشته یا معلوم نباشد، به عهده بگیرد. کارشناسان می‌گویند که اگرچه نحوه هزینه کرد منابع دریافتی صندوق تامین خسارت‌های بدنی مشخص است اما از نحوه هزینه کرد سایر منابع تخصیص داده شده به وزارت بهداشت و نیروی انتظامی تاکنون گزارش مستندی ارایه نشده است. در این زمینه ضرورت دارد که مجلس، کمیسیون‌های تخصصی، دیوان محاسبات و سازمان بازرسی، گزارشی از عملکرد دستگاه‌های مختلف اجرایی در مورد هزینه کرد عوارض ۷ هزار میلیارد تومانی ۹ سال اخیر ارایه دهند تا مشخص شود که چه نوع خدماتی به مردم و ناوگان حمل و نقل عمومی کشور و همچنین تامین خسارت‌های خانواده‌های آسیب‌دیده ارایه شده است.

برخی کارشناسان می‌گویند که خدمات بهداشتی به صورت سرپایی و در حد اقدامات اولیه است. همچنین در مورد شناسایی گلوگاه‌های حمل و نقل، نصب دوربین‌ها و کاهش نقاط حادثه‌خیز جاده‌یی باید مشخص شود که چه نوع اقداماتی انجام شده است. اگرچه میزان تلفات جاده‌یی در سال‌های اخیر کاهش یافته، اما برخی این کاهش را حاصل افزایش جریمه‌های رانندگی، کاهش سرعت و محدودیت‌های سرعت در جاده‌ها ارزیابی کرده‌اند و معتقدند که هنوز اقدامات کافی برای تعریض جاده‌ها، کاهش گلوگاه‌ها و نقاط حادثه‌خیز، اصلاح بافت هندسی جاده‌ها و شهرها، رفع افتادگی شانه جاده‌ها، نصب تابلو، چراغ و ایجاد نور کافی در جاده‌ها و... صورت نگرفته است. بر این اساس لازم است که جهت تداوم اجرای قانون و تاثیرگذاری بهتر و بهبود وضعیت رانندگی و کاهش تصادفات و... گزارشی از نحوه هزینه کرد عوارض و... ارایه شود تا نقاط ضعف قانون و عملکردهای موجود برطرف شود. به عقیده کارشناسان این وضعیت نشانگر اثر قوانین مربوط بیمه، راهنمایی و رانندگی، کاهش تصادف‌ها و حمایت دولت از بخش درمان و بیمارستان‌ها، بهبود عملکرد بانک‌ها و موسسات مالی و بطور کلی بهبود سیاست‌های اقتصادی و مدیریت جامعه در دولت یازدهم، تقویت و بهبود فرهنگ جامعه، عملکرد بهتر فعالان اقتصادی و مردم و... بوده که باعث کاهش نسبت خسارت‌ها به حق بیمه دریافتی شده است.

سهم بالای شخص ثالث در صنعت بیمه

در سال‌های اخیر بین ۴۰ تا ۴۵ درصد حق بیمه‌های تولید شده مربوط به بیمه شخص ثالث است و نشان‌دهنده حوزه گسترده بیمه شخص ثالث است اما این عدد در مقایسه با جمعیت ۸۰ میلیون نفری نشان‌دهنده محدودیت درآمد سرانه و درآمد مردم و قدرت خرید پایین خانوارهای متوسط است که بسیاری از آنها بیمه تکمیلی درمان و بیمه زندگی و... ندارند و در نتیجه بسیاری از مردم به خاطر اجبار در قانون بیمه شخص ثالث اتومبیل و رقم بالای دیه فوت تصادف مجبور به بیمه کردن خودروها هستند. با توجه به عدم افزایش حق بیمه در سال ۱۳۹۴ (با وجود افزایش ۱۰ درصدی دیه) و عدم افزایش متناسب آن با دیه در سال‌های قبل، مبلغ حق بیمه شخص ثالث سال ۱۳۹۵ به تناسب مبلغ ریالی دیه، ۱۵ درصد افزایش یافته که در مقایسه با تعرفه مصوب سال ۱۳۸۹ هیات وزیران متضمن ۲۶ درصد تخفیف است. شایان ذکر است، هیچ‌گونه افزایشی در نرخ حق بیمه شخص ثالث صورت نگرفته و افزایش مبلغ حق بیمه صرفا ناشی از افزایش تعهدات بدنی (از ۲۲۰ میلیون تومان به ۲۵۳،۳ میلیون تومان) و تعهدات مالی (از ۵،۵ میلیون تومان به ۶،۳ میلیون تومان) است.

البته در کنار گسترش صنعت بیمه، باید اقتصاد کشور، درآمد مردم، فضای کسب و کار نیز بهتر شود تا مردم تشویق به بیمه کردن زندگی، خودرو، مسکن، ساختمان و کارخانه و کارگاه خود باشند نه اینکه تحت تاثیر فشار اجباری کردن قانون بیمه شخص ثالث، ۴۴ درصد بیمه‌نامه‌ها فقط شخص ثالث خودرو باشد.

به تازگی مرکز پژوهش‌های مجلس نیز در گزارشی اعلام کرد: عوارض بیمه شخص ثالث در سال‌های اخیر به منبع درآمد برخی نهادها تبدیل شده و کمکی به کاهش تلفات و حوادث رانندگی در کشور نکرده است این مرکز در ادامه گزارش خود از دولت خواسته در لایحه بودجه ۹۸ اصلاحاتی را برای جلوگیری از چنین اقداماتی در دستور بگذارد تا راه برای سوءاستفاده در سال آینده، که پیش‌بینی می‌شود از نظر دخل و خرج دولت، سالی سخت‌تر خواهد بود، کمتر شود.

این مرکز در گزارشی به بررسی تبصره بند ۱۰ لایحه بودجه ۱۳۹۸ کل کشور پرداختند که در آن آمده است: شرکت‌های بیمه‌ای مکلفند مبلغ سه هزار میلیارد ریال از اصل حق بیمه شخص ثالث دریافتی را در جدولی که براساس فروش بیمه (پرتفوی) هریک از شرکت‌ها تعیین و به تصویب شورای عالی بیمه می‌رسد، به صورت هفتگی به درآمد عمومی نزد خزانه‌داری کل کشور واریز کنند. وجوه واریزی در اختیار سازمان راهداری و حمل ونقل جاده‌ای کشور، نیروی انتظامی جمهوری اسلامی ایران و سازمان اورژانس کشور قرار می‌گیرد تا در ردیف‌های مربوط به این دستگاه‌ها در امور منجر به کاهش تصادفات و مرگ و میر، هزینه شود. همچنین بیمه مرکزی موظف به نظارت بر اجرای این بند است. وجوه واریزی شرکت‌های بیمه موضوع این بند به عنوان هزینه قابل قبول مالیاتی محسوب می‌شود. سازمان راهداری و حمل ونقل جاده‌ای کشور، نیروی انتظامی و سازمان اورژانس کشور موظفند گزارش عملکرد خود را هر سه ماه یک بار از نحوه هزینه این وجوه به بیمه مرکزی جمهوری اسلامی ایران گزارش کنند.

حق بیمه‌هایی که از جیب مردم می‌رود دیگر هدفمند نیست

عوارضی که از صنعت بیمه دریافت می‌شود برای تسهیل کارکردها و اهداف بیمه است. برای مثال نیروی انتظامی با استفاده از درآمد عوارض مربوطه، مکلف به انجام اقداماتی برای کاهش تصادفات است اما این عوارض فقط به درآمدی برای نهادها تبدیل شده و اهداف مورد نظر به درستی در تخصیص منابع مورد توجه قرار نمی‌گیرد؛ لذا حق بیمه از جیب مردم می‌رود و دیگر هدفمند نیست و کارایی و اثربخشی لازم را ندارد.

متأسفانه تعداد موارد نقص عضو و مصدومیت در کشور افزایش یافته است به طوری که طبق گزارش سازمان پزشکی قانونی کشور، متوفیات و مصدومان منجر به فوت ناشی از حوادث رانندگی در هشت ماهه امسال نسبت به مدت مشابه پارسال با رشد ۰،۹ درصدی به ۱۲ هزار و ۲۶۱ مورد رسیده است.

چگونگی هزینه کرد و شاخص‌های شیوه تسهیم و پرداخت منابع یادشده شفاف نیست و در عمل این منابع بابت کسر بودجه و هزینه‌های اداری و پرسنلی تلقی و مصرف می‌شود ضمن اینکه بیمه مرکزی هیچ گزارشی در مورد شفاف‌سازی آثار تخصیص این منابع برای آگاه‌سازی کارشناسان صنعت بیمه ارایه نکرده است.

تخصیص منابع شفاف شود.

برای هدفمند کردن عوارض بیمه‌ای و تخصیص آن در محل‌های تعیین شده، ابتدا تخصیص منابع به صورت مرحله‌ای صورت گیرد و سپس شیوه مصرف منابع توسط نهادهای مربوطه شفاف شود و تخصیص‌های بعدی براساس آن و با تایید ناظر یعنی بیمه مرکزی انجام شود؛ به عبارت دیگر در تبصره مربوطه تخصیص مبلغ مورد نظر باید طبق ارزیابی عملکرد نهادهای مربوطه انجام گیرد.

شفاف‌سازی هزینه کرد عوارض بیمه شخص ثالث

دستگاه‌های مربوطه که بخشی از عوارض بیمه را دریافت می‌کنند، نسبت به تهیه گزارش‌هایی در مورد نحوه هزینه کرد عوارض دریافت شده، گزارش ارایه کنند. همچنین از دستگاه‌های نظارتی، درخواست کرده که نسبت به اخذ گزارش عملکرد دستگاه‌های هزینه‌کننده عوارض صنعت بیمه اقدام شود.

این موضوع برای نخستین بار است که در سطح مجلس و به صورت جدی مورد توجه قرار گرفته و در صورت اجرای آن به شفافیت بیشتر در مورد میزان عوارض دریافتی دستگاه‌های مختلف از حق بیمه‌های دریافتی و نحوه هزینه کرد آن کمک خواهد کرد. زیرا شرکت‌های بیمه، کارشناسان و بیمه شده‌ها، انتظار دارند که مبلغ حق بیمه و عوارض دریافتی، برای کاهش میزان خسارت‌ها، تصادفات، بهبود جاده‌ها و رفاه مردم، گسترش خدمات درمانی، رفع گلوگاه‌های ترافیکی و حادثه‌خیز و... هزینه شود. کارشناسان معتقدند: زمانی این عوارض توجیه دارد که بنا به هدف تعیین شده هزینه شود و دستگاه‌های هزینه‌کننده مطابق تکلیف قانونی نسبت به ارایه گزارش عملکرد خود اقدام کنند. وی همچنین تضمین حداقل سود را در نرخ‌گذاری‌های تکلیفی برای توسعه سرمایه‌گذاری در صنعت بیمه ضروری دانست. هفته گذشته وزیر اقتصاد و رییس کل بیمه مرکزی و برخی دیگر از مسوولان و کارشناسان صنعت بیمه در همایش سالانه بیمه و توسعه در مورد نحوه هزینه کرد عوارض وزارت بهداشت و نیروی انتظامی، انتقادها و پرسش‌هایی مطرح کرده‌اند و خواستار اطلاع‌رسانی در این زمینه شده‌اند که عوارض صنعت بیمه در چه محلی و به چه میزان خرج شده، چه تاثیری بر ارایه خدمات به مردم داشته و تا چه حد به کاهش خسارت‌ها و تصادف‌های جاده‌یی و شهری منجر شده است؟ موضوع چگونگی هزینه کرد عوارض پرداختی صنعت بیمه در رشته شخص ثالث و مازاد به وزارت بهداشت و نیروی انتظامی مدت‌هاست که مورد توجه رسانه‌ها و فعالان صنعت بیمه قرار گرفته است و همگان مشتاقند بدانند که عوارض پرداخت شده در چه بخش‌هایی هزینه شده و چه فوایدی برای مردم، راه‌ها، معابر شهری و خارج شهر، کاهش تلفات، کاهش ترافیک و... داشته است و در راستای کاهش خسارت‌های ناشی از حوادث رانندگی، بهبود امکانات بهداشتی، رسیدگی به حادثه‌دیدگان در جاده‌ها و... چه فعالیت‌هایی صورت گرفته است.

وضع عوارض با این هدف صورت گرفته که خسارات در صنعت بیمه کشور کاهش یابد. قرار بود نقاط حادثه‌خیز با این عوارض حذف شود و نیروی انتظامی نظارت موثرتری بر رفتار رانندگان انجام دهد تا میزان خسارات و مرگ‌ومیر حوادث جاده‌یی کاهش یابد. هزینه کرد این وجوه باید به صنعت بیمه و دولت گزارش شود تا اطمینان یابیم این عوارض به نحو موثری هزینه می‌شود و در کاهش خسارات موثر است. در غیر این صورت تصمیم جدیدی در خصوص لغو این عوارض یا اصلاح هزینه کرد با نظارت بیمه مرکزی باید انجام شود.

شفاف‌سازی عوارض مهم‌تر از حذف مالیات

این نکته نشان می‌دهد که بخشی از عوارض بیمه را دریافت می‌کنند، نسبت به تهیه گزارش‌هایی در مورد نحوه هزینه کرد عوارض دریافت شده، گزارش ارایه کنند. همچنین از دستگاه‌های نظارتی، درخواست کرده که نسبت به اخذ گزارش عملکرد دستگاه‌های هزینه‌کننده عوارض صنعت بیمه اقدام شود.

این موضوع برای نخستین بار است که در سطح مجلس و به صورت جدی مورد توجه قرار گرفته و در صورت اجرای آن به شفافیت بیشتر در مورد میزان عوارض دریافتی دستگاه‌های مختلف از حق بیمه‌های دریافتی و نحوه هزینه کرد آن کمک خواهد کرد. زیرا شرکت‌های بیمه، کارشناسان و بیمه شده‌ها، انتظار دارند که مبلغ حق بیمه و عوارض دریافتی، برای کاهش میزان خسارت‌ها، تصادفات، بهبود جاده‌ها و رفاه مردم، گسترش خدمات درمانی، رفع گلوگاه‌های ترافیکی و حادثه‌خیز و... هزینه شود. کارشناسان معتقدند: زمانی این عوارض توجیه دارد که بنا به هدف تعیین شده هزینه شود و دستگاه‌های هزینه‌کننده مطابق تکلیف قانونی نسبت به ارایه گزارش عملکرد خود اقدام کنند. وی همچنین تضمین حداقل سود را در نرخ‌گذاری‌های تکلیفی برای توسعه سرمایه‌گذاری در صنعت بیمه ضروری دانست. هفته گذشته وزیر اقتصاد و رییس کل بیمه مرکزی و برخی دیگر از مسوولان و کارشناسان صنعت بیمه در همایش سالانه بیمه و توسعه در مورد نحوه هزینه کرد عوارض وزارت بهداشت و نیروی انتظامی، انتقادها و پرسش‌هایی مطرح کرده‌اند و خواستار اطلاع‌رسانی در این زمینه شده‌اند که عوارض صنعت بیمه در چه محلی و به چه میزان خرج شده، چه تاثیری بر ارایه خدمات به مردم داشته و تا چه حد به کاهش خسارت‌ها و تصادف‌های جاده‌یی و شهری منجر شده است؟ موضوع چگونگی هزینه کرد عوارض پرداختی صنعت بیمه در رشته شخص ثالث و مازاد به وزارت بهداشت و نیروی انتظامی مدت‌هاست که مورد توجه رسانه‌ها و فعالان صنعت بیمه قرار گرفته است و همگان مشتاقند بدانند که عوارض پرداخت شده در چه بخش‌هایی هزینه شده و چه فوایدی برای مردم، راه‌ها، معابر شهری و خارج شهر، کاهش تلفات، کاهش ترافیک و... داشته است و در راستای کاهش خسارت‌های ناشی از حوادث رانندگی، بهبود امکانات بهداشتی، رسیدگی به حادثه‌دیدگان در جاده‌ها و... چه فعالیت‌هایی صورت گرفته است.

وضع عوارض با این هدف صورت گرفته که خسارات در صنعت بیمه کشور کاهش یابد. قرار بود نقاط حادثه‌خیز با این عوارض حذف شود و نیروی انتظامی نظارت موثرتری بر رفتار رانندگان انجام دهد تا میزان خسارات و مرگ‌ومیر حوادث جاده‌یی کاهش یابد. هزینه کرد این وجوه باید به صنعت بیمه و دولت گزارش شود تا اطمینان یابیم این عوارض به نحو موثری هزینه می‌شود و در کاهش خسارات موثر است. در غیر این صورت تصمیم جدیدی در خصوص لغو این عوارض یا اصلاح هزینه کرد با نظارت بیمه مرکزی باید انجام شود.

شفاف‌سازی عوارض مهم‌تر از حذف مالیات

این نکته نشان می‌دهد که در شرایط کنونی صنعت بیمه، نه تنها شفاف‌سازی عوارض یک ضرورت است بلکه برای ادامه حیات شرکت‌های بیمه، حتی باید مالیات بر ارزش افزوده نیز کاهش یابد یا حذف شود. بر این اساس روشن است که درخواست شرکت‌های بیمه برای شفاف‌سازی هزینه کرد عوارض بیمه یک ضرورت جدی است؛ زیرا هرچه هزینه‌های بیمه کاهش یابد، درآمدهای بیمه حفظ شده و در مسیر سرمایه‌گذاری‌ها و کاهش فشار به مردم هزینه شود، بهتر می‌تواند موجبات توسعه این صنعت و رفاه مردم را موجب شود و نباید با گرانی تعرفه‌ها، حق بیمه‌ها، عوارض، مالیات و... زمینه مشارکت کمتر مردم و افزایش تعداد خودروهای فاقد بیمه را فراهم کنیم. بسیاری از کارشناسان صنعت بیمه معتقدند اگر عوارض پرداخت شده در جای خود خرج شود، می‌تواند به کاهش خسارت‌های صنعت بیمه کمک کند اما در این زمینه باید اطلاع‌رسانی شود که چه میزان از بودجه‌های اختصاص یافته در محل‌های مختلف خرج شده و تا چه حد آثار مثبت بر کاهش حوادث و ارایه خدمات به مردم و جامعه داشته است؟ در مقابل مسوولان وزارت بهداشت به مصوبات و اجرای قانون اشاره می‌کنند و معتقدند که در این زمینه تنها مجلس، دیوان محاسبات و سازمان بازرسی است که حق سوال کردن، نظارت و بررسی نحوه هزینه کرد عوارض صنعت بیمه را دارند.

قانون بیمه شخص ثالث، خودرو محور یا راننده محور

حمیدرضا حاجی اشرفی | کارشناس بیمه |

در یکی، دو روز گذشته خبری در رسانه‌ها و فضای مجازی نشر یافت که تعجب‌آور و در عین حال بسیار با اهمیت است، خبر این بود که بیمه شخص ثالث وسایل نقلیه از سال بعد راننده محور می‌شود.

در زمان تهیه پیش نویس قانون جدید بیمه شخص ثالث خودرو در سال ۱۳۹۴ در جریان دقیق مباحث و اختلاف نظرات بین مدیران و کارشناسان صنعت بیمه در خصوص راننده‌محور یا خودرو محور بودن قانون در حال تهیه بودم و از نقطه نظرات اعضای کارگروه تهیه پیش‌نویس این قانون در کمیسیون اقتصادی مجلس شورای اسلامی و ستاد دیه کشور و بیمه مرکزی و شرکت‌های بیمه، به عنوان عضو وقت هیات مدیره انجمن کارشناسان صنعت بیمه کاملا مطلع بودم، نهایتا کمیسیون اقتصادی و نمایندگان محترم مجلس به‌طور قاطع و با استدلال منطقی و مبتنی بر واقعیت حاکم بر ریسک حوادث رانندگی در ایران بر خودرو محور بودن، قانون و اجرای پرتفوی این رشته موافقت و قانون جدید پس از حدود هشت سال اجرای آزمایشی در اردیبهشت سال ۱۳۹۵ تصویب و اجرایی شد.

در ماده ۲ و تبصره‌های ذیل آن و در مواد ۳-۴-۵ و بندهای ذیل آنها و در ماده ۶ قانون بیمه اجباری خسارات وارد شده به شخص ثالث در اثر حوادث وسایل نقلیه، به صراحت بر خودرو محور بودن مدیریت پرتفوی حوادث وسایل نقلیه تاکید شده و در سایر مواد و تبصره‌های این قانون نیز بر اجتماعی بودن این ریسک تصریح و در خصوص خودروهای مورد استفاده اقشار کم‌درآمد نیز قانونگذار محترم دقت نظر و برنامه داشته‌اند.

نکته قابل تامل و تاکید اینکه، دولت در راستای حمایت از منافع ملی و بنیان خانواده و... در ماده ۵ همین قانون، شرکت دولتی بیمه ایران را مکلف به انعقاد قرارداد با دارندگان وسایل نقلیه کرده است. در همین ماده از قانون، سایر شرکت‌های بیمه برای عرضه فروش بیمه نامه شخص ثالث وسایل نقلیه باید از بیمه مرکزی در هر دوره مجوز بگیرند تا مشخص شود که حد توانگری لازم را دارند و در روح این قانون دقت در خصوص نحوه اجرا و اهداف دولت و مجلس در حمایت از آحاد هموطنان در قبال این ریسک دقیقا مشاهده می‌شود. به‌نظر می‌رسد کهنه مجادله کارشناسی چند سال اخیر در مورد راننده یا خودرو محور بودن بیمه نامه وسایل نقلیه که با تصویب قانون جدید به نفع منافع ملی و هموطنان عزیز خاتمه یافته بود، مجددا به نوعی دیگر در حال تکرار است.

اما این بار بر خلاف مجادله‌های کارشناسی سال ۱۳۹۴ خوشبختانه با تصویب قانون جدید در مجلس و تایید شورای محترم نگهبان و اجرایی شدن آن، بنظر می‌رسد هر گونه اعمال سلیقه فردی یا حتی یک نهاد که مغایر اهداف دولت و مجلس و مصالح مردم (بیمه گذاران این رشته) و روح حاکم بر قانون باشد، ایراد قانونی دارد و مانع تغییر اهداف قانون مذکور باشد. ریسک حوادث وسایل نقلیه، از جمله ریسک‌هایی هست که نه تنها رانندگان بلکه سایر عوامل مرتبط با خودرو و وسایل نقلیه اعم از کیفیت ساخت و امکانات وسایل نقلیه، شرایط و نقایص معابر شهری و برون‌شهری و ترافیک شدید جاده‌ها در برخی از ایام سال، عدم آشنایی و کمبود آموزش جامع رانندگان به نحوه رانندگی ایمن و... در رخدادن حوادث نقش بیشتری از رانندگان و دارندگان وسایل نقلیه دارند. در دو سه هفته پیش، به همت همکاران محترم سندیکای بیمه گران استان مازندران، همایشی تحت عنوان بررسی و تحلیل خسارتهای ساختگی در تصادفات وسایل نقلیه برگزار شده که حاوی نتایج و تحلیل برونداد بسیار کاربردی و قابل توجه است که بیانگر بسیاری از ابهامات در مدیریت این پرتفوی میباشد و توجه به بیانیه این همایش تخصصی ارزشمند حایز اهمیت است.

بیمه مرکزی ایران حسب ماده یک قانون تاسیس این نهاد و بیمه گری، مکلف به حفظ حقوق بیمه گذاران و صاحبان حقوق آنهاست و طبعا اجرای دقیق قوانین موضوعه و مصالح تعیین شده از سوی دولت و مجلس در این راستا ضروری است.

به نظر می‌رسد برای ترویج و رشد بازار بیمه براساس ماموریت قانون برنامه ششم، تجدید نظر و تعدیل پایه نرخ‌های حق بیمه‌های چندین رشته با توجه به معادله درآمد و هزینه خانوارها و بنگاه‌ها ضرورت دارد و بیمه‌گری بازرگانی در دنیا شامل ۲۰۰ نوع محصول است و تمرکز بر یک رشته و جذب منابع مالی بیشتر اقشار دهک‌های پایین و متوسط در آن به سود شرکت‌ها به زیان صنعت بیمه از منظر علم بازاریابی و منافع ملی و حقوق بیمه گذاران است. در زمان انتصاب رییس کل جدید، ریاست محترم جمهور تاکید کردند که ماموریت فعلی و اصلی صنعت بیمه توسعه بازارهای خرد و خصوصا بیمه نامه‌های مخاطرات حوادث طبیعی است لذا شایسته نیست اینک به این مهم بیشتر توجه شود.

یادداشت

از بازار ارز تا بازار اجاره

محمد ارباب افضلی |

در شرایطی که قدرت خرید برخی از متقاضیان مسکن به دلیل شوک ارزی و افزایش نرخ از دست رفته و برخی امید به بازگشت آرامش قیمتی اجاره‌نشینی دارند، آیا امکان تسری تورم‌های بالا به بازار اجاره هست؟

مطابق با اطلاعات بانک مرکزی از تحولات بازار مسکن شهر تهران، در آذر ماه امسال تورم مسکن در تهران به بیش از ۹۰ درصد نسبت به ماه مشابه سال قبل رسیده است. درحالی که تورم اجاره‌بها در آمار رسمی، در حدود ۱۹ درصد است. هرچند نرخ رشد اجاره‌بها در ماه‌های گذشته از سال جاری در تهران از روندی صعودی برخوردار بوده اما رشد آن، به مراتب کمتر از رشد قیمت مسکن بوده است.

حال سوالی که به ذهن متبادر می‌شود این است که در شرایطی که قدرت خرید بسیاری از متقاضیان مسکن به واسطه شوک ارزی اخیر و افزایش قیمت شدید مسکن از دست رفته است و بسیاری از آنها به امید بازگشت آرامش قیمتی به بازار به اجاره‌نشینی استمرار بخشیده‌اند، آیا امکان تسری تورم‌های بالا به بازار اجاره‌بها نیز وجود دارد؟

پاسخ به این پرسش در گروی بررسی دو مساله «ضوابط تعیین اجاره‌بها» و «عوامل اثرگذار بر تعیین نرخ اجاره‌بها» در بازار مسکن است که در ادامه این نوشتار سعی می‌شود به طور مختصر به تحلیل هریک از آنها بپردازیم.

در ادبیات مربوط به اقتصاد مسکن برای تحلیل رابطه میان قیمت و اجاره‌بهای مسکن از نسبت قیمت مسکن به اجاره‌بها استفاده می‌شود. تحلیل سابقه این شاخص حاکی از رابطه‌ای بلندمدت و با ثبات است و تغییرات تکرار شونده آن در بازار مسکن کشور طی دو دهه گذشته را تأیید می‌کند. بر اساس اطلاعات ثبت‌شده از نرخ‌های بازار مسکن طی سالیان گذشته، نسبت قیمت به اجاره از اوایل دهه هفتاد خورشیدی تاکنون، در دامنه نسبتا مشخصی حرکت کرده است. به نحوی که این نسبت در زمان رونق بازار مسکن، افزایشی و در دوره رکود، کاهشی بوده است.

از سوی دیگر در محاسبات رایج در میان فعالان بازار مسکن نیز معمولا از فرمول و قانون‌های نانوشته‌ای استفاده می‌شود که البته چندان حساسیتی به مقتضیات بازار و اقتصاد کلان ندارد. بطور مثال در زمینه محاسبه نرخ رهن و اجاره مدت‌هاست که از نسبت یک چهارم یا یک پنجم (بسته به عمر ملک) برای تعیین قیمت رهن کامل ملک و پس از آن نیز از رابطه «هر میلیون تومان برابر با ۳۰ هزار تومان» در تبدیل رهن به اجاره‌بهای ماهیانه استفاده می‌شود.

اما در خصوص عوامل اثرگذار بر تعیین نرخ اجاره‌بها در شرایط کنونی باید اذعان داشت که نقش دو عامل «افزایش قیمت مسکن» و «نرخ سود واقعی سپرده بانکی» بسیار پر رنگ است. بطور یقین جهش ایجاد شده در قیمت مسکن و تورم ۹۰ درصدی در این بازار موجبات فاصله گرفتن نسبت قیمت به اجاره‌بها را از مقدار تعادلی آن فراهم نموده است. نتیجه این امر وجود نسبت‌های یک ششم و حتی یک هفتم در قیمت‌گذاری رهن کامل برخی از فایل‌ها در آذر و دیماه امسال بود. البته بایستی به این نکته نیز توجه داشت که قیمت‌هایی که در شرایط کنونی مبنای محاسبه قرار می‌گیرند نیز با توجه به شرایط کنونی بازار مسکن و دیگر بازارهای جایگزین و بطور کلی نااطمینانی‌های موجود در اقتصاد کلان کشور، از قطعیت برخوردار نیستند و چه بسا اگر مالکان در مقام فروش ملک مورد اجاره برآیند، برای فروش آن در این قیمت‌ها با مشکلات جدی روبرو خواهند شد.

همچنین از آنجا که با مشاهده سیکل‌های رکود و رونق و همچنین بررسی روندهای قیمتی در بازار می‌توان انتظار در پیش بودن رکودی حداقل دو سه ساله را برای بازار مسکن متصور بود، انتظار مقداری تعدیل در قیمت مسکن در آینده چندان غیرمنطقی به نظر نمی‌رسد. از این رو می‌توان نتیجه گرفت که نسبت‌های یک ششم و یک هفتم فعلی در محاسبات مربوط به اجاره، از محل منطقی‌تر شدن قیمت مسکن در آینده قدری تعدیل خواهند شد.

دیگر نکته اثرگذار بر تعیین قیمت رهن و نرخ اجاره‌بها نرخ سود سپرده بانکی است. هنگامی که نرخ سود سپرده‌های بانکی کاهش پیدا کند، موجران به منظور حفظ بازدهی واحد مسکونی اجاره‌ای خود در مقایسه با سپرده‌گذاری در بانک‌ها و موسسات اعتباری، نرخ اجاره‌بها و رهن را افزایش می‌دهند که این مساله در عمل به ضرر مستاجران تمام می‌شود ولی کاملاً طبیعی و بر اساس قواعد اقتصادی و شرایط و اثر

اخبار

بودجه ۱.۲ میلیون یورویی برای ساخت «پیام»

روابط عمومی وزارت ارتباطات | وزیر ارتباطات با بیان اینکه عده‌ای خواستار شفافیت در بودجه ساخت ماهواره «پیام» شده‌اند، گفت: کل بودجه ساخت این ماهواره در طول ۱۰ سال، ۱.۲ میلیون یورو بوده است. محمدجواد آذری جهرمی در اینستاگرام نوشت: عده‌ای خواستار شفافیت در بودجه ساخت ماهواره شده بودند، کل بودجه ساخت ماهواره «پیام» در طول ۱۰ سال، حدود ۲/۱ میلیون یورو بوده است. وی با تاکید بر اینکه این بودجه‌ها از جنس هزینه نیست، بلکه سرمایه ملی است، ادامه داد: به خاطر دارید اجرای بخشی از دولت الکترونیکی چه میزان از هزینه‌های کشور و بریز و بپاش‌ها را جمع می‌کرد؟ داشتن ماهواره سنجشی نیز به همان میزان بهره‌وری منابع آب و کشاورزی ما را بهبود خواهد بخشید. وزیر ارتباطات با اشاره به جلسه‌ای که با تیم ماهواره «پیام» داشته و با بیان اینکه این جلسه پر از نشاط و امید و البته خاطرات جذاب این ۱۰ سال بود، گفت: ماهواره بعدی این تیم، دقت ۴۰ برابر بالاتر از «پیام» و کاربردهای جدید و کارآمدی بهتری خواهد داشت.

صرف وقت کاربران در شبکه‌های اجتماعی ۳۰ برابر مطالعه روزنامه

روابط عمومی سازمان فناوری اطلاعات | معاون وزیر ارتباطات میزان صرف وقت کاربران ایرانی در شبکه‌های اجتماعی را ۳۰ برابر زمان مطالعه روزنامه و ۹ برابر زمان کتابخوانی عنوان کرد. امیر ناظمی در توییتر نوشت: براساس آمارگیری فرهنگ رفتاری خانوارهای ایرانی در سال ۹۶ توسط مرکز آمار، زمان حضور ایرانیان در شبکه‌های اجتماعی حدود ۳۰ برابر زمان مطالعه روزنامه و ۹ برابر زمان کتابخوانی است.
وی با بیان اینکه سرانه روزانه حضور ایرانیان در شبکه‌های اجتماعی یک ساعت و ۴ دقیقه است، ادامه داد: درحالی که سرانه مطالعه روزنامه یک ساعت و ۲۷ دقیقه و سرانه مطالعه کتاب غیردرسی به غیر از ادعیه، ۴ ساعت و ۳۴ دقیقه در ماه اعلام شده است. رییس سازمان فناوری اطلاعات ایران تاکید کرد: با تغییر نگاه از تهدید محوری به فرصت محوری، به شرط حضور گروه‌های مرجع، نویسندگان و پژهشگران در شبکه‌های اجتماعی، فرصتی بزرگ برای ارتقای آگاهی عمومی پدید خواهد آمد.

ارایه ارتباطات دریایی با ماهواره

روابط عمومی سازمان فضایی ایران | رییس سازمان فضایی ایران با بیان اینکه ۹۰ درصد صادرات و واردات از طریق راه‌های دریایی انجام می‌شود، گفت: ماهواره تنها بستر ارایه ارتباطات دریایی است و زمینه همکاری در این زمینه وجود دارد. مرتضی براری در اینستاگرام نوشت: با توجه به اینکه ماهواره تنها بستر ارایه ارتباطات دریایی است، ارایه خدمات متنوع ارتباطات ماهواره‌ای به این صنعت، نقطه هدف بسیاری از شرکت‌های بزرگ اقتصادی است که باعث شده اقتصاد بزرگی نیز در این حوزه شکل گیرد. براری افزود: با توجه به دسترسی ایران به آب‌های آزاد و داشتن بیش از ۵۸۰۰ کیلومتر سواحل آبی در کشور و وجود حجم بزرگی از صادرات و واردات در این آب‌ها، چقدر برای ارایه خدمات ارتباطی ماهواره‌ای به این صنعت تلاش کرده‌ایم؟ آیا این یک ظرفیت بالقوه برای ایجاد کسب و کار و اشتغال فضاپایه نیست؟ رییس سازمان فضایی ایران تاکید کرد: این سازمان آماده همکاری در این زمینه است.

پشتیبانی مایکروسافت از ویندوز ۱۰ موبایل پایان می‌یابد

انگجت | مایکروسافت اعلام کرده پشتیبانی از ویندوز ۱۰ موبایل را در سال جاری متوقف می‌کند. مایکروسافت پشتیبانی از ویندوز ۱۰ را پایان می‌دهد. این شرکت ارایه آپدیت‌های امنیتی و نرم افزاری را از ۱۰ دسامبر ۲۰۱۹ میلادی قطع می‌کند و پشتیبانی فنی برای دستگاه‌ها را پس از آن تاریخ متوقف می‌کند.
کاربران می‌توانند تا ۱۰ مارس از تنظیمات و برخی اپلیکیشن‌ها بک آپ تهیه کنند. برخی خدمات از جمله آپلود عکس و ذخایر آنها احتمالا تا یک سال پس از قطع پشتیبانی رسمی مایکروسافت از ویندوز ۱۰ ادامه خواهد یافت. این درحالی است که آخرین آپدیت مایکروسافت در اکتبر ۲۰۱۷ اعلام شده است.

شرکتی که به کاربران فضای مجازی ادب می‌آموزد

تلگراف | یک شرکت بزرگ بازی‌های رایانه‌ای قصد دارد طی برنامه‌ای جدید به کودکان بیاموزد در فضای مجازی مودب باشند و در این مسیر برای رفتار خوب به آنها جایزه می‌دهد. به نظر می‌رسد در اینترنت تمدن از بین رفته است. هر کسی که چند دقیقه در شبکه‌های اجتماعی وقت گذرانده باشد، می‌داند که افراد در این بسترها چندان ادب را رعایت نمی‌کنند. اکنون یکی از محبوب‌ترین وب سایت‌های بازی رایانه‌ای برای کودکان سعی دارد با آموزش به کودکان این فضا را تغییر دهد. شرکت Roblox تصمیم دارد به کودکانی که با یکدیگر رفتار خوبی دارند، جایزه بدهد و به این ترتیب آنان زودتر بیاموزند فرد دیگری در آن سوی نمایشگر رایانه وجود دارد. این استارت آپ یک کارشناس امنیتی انگلیسی را استخدام کرده تا به این هدف کمک کند که شامل تقویت رفتار مثبت میان کودکان می‌شود. Roblox سومین وب سایت محبوب بازی‌های آنلاین برای کودکان ۶ تا ۱۴ سال است که در سال ۲۰۰۴ میلادی تاسیس شده است.

گمانه زنی کاربران برای افزایش قیمت اینترنت

شرکت زیرساخت: اینترنت سال آینده گران نمی‌شود

گروه دانش و فن | برخی کاربران در فضای مجازی از افزایش قیمت اینترنت در سال آینده خبر داده‌اند و معتقدند در صورت تغییر قیمت ارز نیمایی، قیمت اینترنت نیز دستخوش تغییر قرار می‌گیرد. اما این مباحث در حد گمانه زنی بوده است و قیمت اینترنت را باید سازمان تنظیم مقررات و ارتباطات رادیویی برای سال آینده اعلام کند چرا که تعرفه‌گذاری در حوزه ICT از طریق کمیسیونی با نام تنظیم مقررات ارتباطات انجام می‌گیرد و تعرفه‌های تعیین‌شده در چارچوب مصوبه‌های این کمیسیون، توسط سازمان تنظیم مقررات و ارتباطات رادیویی به ذی‌نفعان ابلاغ می‌شود.
ازسوی دیگر، تهیه پهنای باند اینترنت از خارج از کشور و توزیع آن در داخل، وظیفه دولت و وزارتخانه ارتباطات و فناوری اطلاعات و به‌دنبال آن شرکت ارتباطات زیرساخت کشور است. سیاست شرکت ارتباطات زیرساخت همانطور که وزیر ارتباطات و فناوری اطلاعات اعلام کرده است، ارایه پهنای باند اینترنت توسط شرکت زیرساخت به عنوان شرکتی دولتی است و در چند ماه اخیر نیز چند مرتبه قیمت اینترنت شرکت زیرساخت به اپراتورها کاهش پیدا کرده که این کاهش قیمت، رشد درآمد شرکت ارتباطات زیرساخت را به همراه داشته و فرصت رقابتی را برای اپراتورها فراهم کرده است.
اما اخیرا مدیرعامل شرکت ارتباطات زیرساخت درباره احتمال تغییر قیمت اینترنت در سال آینده گفته است که این شرکت برای تغییر نرخ اینترنت هیچ برنامه‌ای ندارد و قیمت اینترنت توسط شرکت زیرساخت در سال آینده گران نخواهد شد.
صادق عباسی شاهکوه در گفت‌وگو با یکی از رسانه‌ها، با اشاره به احتمال افزایش قیمت مکالمات بین‌الملل تاکید کرده که صرفا افزایش قیمت درصورت تغییر قراردادها و افزایش و نوسانات قیمت ارزی که توسط شرکت ارتباطات زیرساخت به عنوان ارز نیمایی خریداری می‌شود، در بحث مکالمات بین‌الملل است که همواره به این شکل بوده و با قیمت نرخ اعلامی دولت تغییر دارد.
اما رییس سازمان تنظیم مقررات رادیویی چندی پیش با بیان اینکه طی چند ماه گذشته، با افزایش قیمت ارز، هزینه‌های خدمات اپراتورها نیز افزایش یافت اما در کمیسیون تنظیم مقررات ارتباطات، سقف و کف برای قیمت‌ها تعیین شده است، تاکید کرده بود که اپراتورها مجازند بین سقف و کف و بر اساس تحلیلی که از بازار دارند، قیمت‌ها را اعلام کنند.
یه گزارش ایسنا، حسین فلاح جوشقانی این را هم گفت که اپراتورها در دو سال گذشته با توجه به شرایط بازار، تعرفه‌ها را در پایین‌ترین میزان اعلام می‌کردند، اما اکنون با توجه به شرایط اقتصادی تعرفه‌ها افزایش یافته است؛ به‌طوری که اینترنت ۱۰ درصد و مکالمه‌ها با دو برابر افزایش قیمت مواجه هستند که این افزایش هم‌چنان طبق مقررات است.
مخابرات با طرح هم‌کدسازی ۷۰ درصد قیمت‌ها را کاهش داد، اما اکنون قیمت‌ها به سقف رسیده است و طبق جمع‌بندی کمیسیون تنظیم مقررات ارتباطات، قیمتی خلاف قانون و بالاتر از سقف تعیین شده نداشتیم.
با این حال، در مدلی که شرکت ارتباطات زیرساخت به‌دنبال اجرای آن است، اپراتورها قرارداد خود برای مکالمات بین‌الملل را منعقد می‌کنند و هزینه و درآمد هم مربوط به خودشان می‌شود و صرفا باید هزینه انتقال ترافیک را به شرکت زیرساخت منتقل کنند که رشد بازار و کاهش هزینه اپراتورها با دریافت تخفیف از قراردادها را به دنبال دارد و شرکت زیرساخت نیز دیگر درگیری برای قرارداد با اپراتورهای داخلی و خارجی نخواهد داشت.
بر این اساس، بالغ بر ۸ درصد از هزینه شرکت‌های اپراتور، بابت خدمات دریافتی از شرکت ارتباطات زیرساخت ایران است که این دسته از خدمات شامل تامین پهنای باند اینترنت، ترافیک بین‌الملل، فضا و امکانات زیرساختی و انتقال بین استانی است که به گفته کارشناسان، با کاهش قیمت سرویس‌ها ازسوی شرکت زیرساخت، اپراتورها فرصت رشد بیشتری دارند. پیش از این، هزینه واگذاری پهنای باند اینترنت به اپراتورها براساس پیک مصرفی ماهانه محاسبه می‌شد، اما براساس مدل جدید، ۵ درصد بالاترین پیک مصرفی حذف و پس از آن پیک باقی‌مانده ۹۵ درصد حجم مصرفی دیتا، به‌صورت پلکانی، ملاک مصرف اپراتورها برای محاسبه هزینه پهنای باند آنها خواهد بود. این شیوه محاسبه هزینه واگذاری، قیمت خدمت پهنای باند اینترنت را برای مشتریان شرکت ارتباطات زیرساخت که اپراتورها هستند، حدود ۱۴ درصد کاهش خواهد داد.
اما در شیوه جدید، محاسبه به‌صورت تجمیع کشوری پهنای باند انجام خواهد شد؛ این روش به تمرکززدایی شبکه اپراتورها در راستای سیاست‌های شبکه ملی اطلاعات کمک می‌کند. به این ترتیب با روش محاسبه تجمیعی جدید، هزینه واگذاری این خدمات، حدود ۶ درصد دیگر کاهش خواهد یافت.
در این باره، مدیرعامل شرکت ارتباطات زیرساخت پیش از این، با اشاره به کاهش حدود ۲۰ درصدی قیمت در نتیجه اعمال شیوه جدید محاسبه پهنای باند، تصریح کرده بود که این کاهش قیمت با ایجاد فرصت رقابتی برای اپراتورها، زمینه افزایش رضایت کاربران نهایی را فراهم می‌کند.
درنهایت، طبق برنامه تدوین‌شده، سهم شرکت ارتباطات زیرساخت از درآمد اپراتورها تا ۵ سال آینده به ۵ درصد کاهش خواهد یافت که این به معنی آن است که بخش دولتی و حاکمیتی تلاش می‌کند نقش قابل توجهی در گسترش بازار و رونق کسب‌وکارهای نوین ICT کشور ایفا کند. البته نکته دیگری هم که در این زمینه وجود دارد، به آمادگی‌های بخش خصوصی بازمی‌گردد و اینکه آیا برای ورود بخش خصوصی به این موضوع، زیرساخت‌های لازم ایجاد شده و مشخص است که باید پهنای باند را از چه کانالی و چه تعرفه‌ای خریداری کنند و آن را با چه تعرفه و ضوابطی در داخل کشور توزیع کنند و اصلا اینکه بسترهای لازم شرایط مناسب برای این شرکت‌ها تا چه میزانی ایجاد شده است؟
گفتنی است کمیسیون تنظیم مقررات ارتباطات رادیویی نهاد مستقلی است که وظیفه سیاست‌گذاری، تدوین و تصویب مقررات را در حوزه ارتباطات و فناوری اطلاعات برعهده دارد. نظارت بر حسن اجرای قوانین و مقررات و حفظ حقوق مشترکین و کاربران براساس اصول محوری سازمان (یعنی رعایت عدالت، انصاف، اخلاق مداری، صراحت، شفافیت و ایجاد فضای رقابتی سالم) نیز از دیگر وظایف آن است.

اپلیکیشن

تبادل استیکر در واتس‌آپ و اپلیکیشن کی‌بورد گوگل

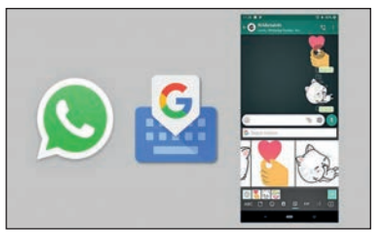

فون آرنا | به نظر می‌رسد که پیام‌رسان واتس‌آپ قصد دارد با اپلیکیشن کیبورد گوگل ادغام شده و به کاربران امکان تبادل استیکر در این دو پلت فرم محبوب را بدهد.
واتس‌آپ که یکی از محبوب‌ترین اپلیکیشن‌های پیام‌رسان در جهان به‌شمار می‌رود، به‌نظر می‌رسد که به منظور جلب‌نظر و رضایت کاربرانش هر از گاهی اقدام به انتشار به‌روزرسانی‌های جدیدی می‌کند تا به کاربران اجازه دهد از قابلیت‌های جذاب و جدیدی در پلت‌فرم مورد استفاده خود بهره مند شوند.
یکی از قابلیت‌هایی که همواره از سوی کاربران در فضای مجازی، شبکه‌های اجتماعی و اپلیکیشن‌های پیام رسان مورد توجه و استقبال قرار گرفته است، استیکرها بوده‌اند به گونه‌ای که خیل عظیمی از کاربران از شرکت واتس‌آپ بارها درخواست کرده بودند که اقدام به انتشار قابلیت استیکر در پلتفرم این پیام‌رسان کند تا اینکه چند ماه پیش این شرکت اعلام کرد چنین قابلیتی به زودی در دسترس کاربران قرار خواهد گرفت و همین طور هم شد.
حالا گزارش‌های جدیدی توسط WABetaInfo منتشر شده که نشان می‌دهد واتس‌آپ قصد دارد با همکاری گوگل، به کاربرانش این امکان را بدهد تا در صورت استفاده از اپلیکیشن کی‌بورد گوگل که موسوم به جی‌بورد (Gborad) است، استیکرهای موجود در این دو پلتفرم را به سادگی تبادل کرده و برای دوستان و مخاطبان خود ارسال کنند.
گفته می‌شود این قابلیت جدید قرار است برای هر دو نسخه اندروید وای او اس اپلیکیشن واتس‌آپ و جی‌بورد عرضه شود. هنوز اطلاعات و جزییات دقیق‌تری از این قابلیت در دسترس نیست.
هم‌اکنون تنها تعداد محدودی از کاربران داوطلب و منتخب برای انجام تست و آزمایش این قابلیت جدید به آن دسترسی دارند و در صورتی که مراحل آزمایشی و بتا ورژن آن با موفقیت انجام شود، واتس‌آپ با انتشار یک به‌روزرسانی جدید قابلیت تبادل استیکر در این دو پلت‌فرم و اپلیکیشن را در دسترس عموم کاربرانش قرار خواهد داد. شرکت فیس‌بوک با در اختیار گرفتن و تصاحب شرکت واتس‌آپ در سال ۲۰۱۴، ۱۹ میلیارد دلار کسب کرد و از آن زمان تاکنون نیز با معرفی و افزودن قابلیت‌های جدید به‌دنبال جذب و حفظ طرفداران این پیام‌رسان محبوب بوده است. طبق تازه‌ترین آمار منتشر شده در ژانویه ۲۰۱۸، پیام‌رسان واتس اپ هم‌اکنون میزبان حدود ۱ میلیارد و ۳۰۰ میلیون کاربر فعال در ماه است.
اپلیکیشن پیام‌رسان واتس‌آپ که یکی از محبوب‌ترین و پرطرفدارترین پیام‌رسان‌های جهان است نیز از قابلیت End-to-Encryption یا رمزنگاری پیشرفته پشتیبانی می‌کند و از پروتکل‌های پیشرفت‌های برای حفظ حریم شخصی کاربرانش برخوردار است.
این اپلیکیشن که برای تمامی سیستم‌های عامل اندروید، iOS و ویندوز قابل استفاده است، در سال ۲۰۱۶ میلادی لقب پرکاربردترین پیام رسان جهان را گرفت. واتس‌آپ از آن جهت ضریب امنیت سایبری بالایی دارد که مکالمات و اطلاعات مبادله شده میان کاربران و مخاطبان به صورت کامل محافظت شده بوده و مکالمات و اطلاعات شخصی و خصوصی آنها از سوی نهادهای دیگر قابل رصد و ردگیری نخواهد بود.

فضا

ناسا ۴ تلسکوپ جدید می‌سازد

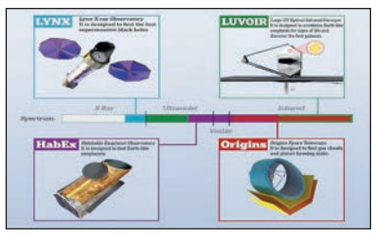

دیلی‌میل | ناسا قصد دارد تا سال ۲۰۳۰ میلادی تلسکوپ‌های جدید خود را راه‌اندازی کند.
ناسا به تازگی تیمی از محققان و ستاره‌شناسان خود را برگزیده است تا جانشین نهایی تلسکوپ‌های خود را تا سال ۲۰۳۰ میلادی ساخته و به فضا ارسال کند.
ناسا ۴ پروژه برای تلسکوپ‌های فضایی دارد که برای بررسی حیات بیگانه، سیاه‌چاله‌ها، تولد کهکشان‌های جدید و جهان‌های دوردست مشابه زمین طراحی شده‌اند. تمام این ماموریت‌های پیشنهادی بسیار متفاوت هستند و در تحقیقات ناسا در دهه‌های آتی انقلاب ایجاد خواهند کرد.
یکی از این ماموریت‌ها، تلسکوپ «LUVOIR» است که عملکرد آن مشابه تلسکوپ «هابل» خواهد بود.
این تلسکوپ که هنوز درحد یک کانسپت است، به بررسی اولین ستاره‌های کیهان خواهد پرداخت تا نشانه‌های حیات و تشکیل جهان را بیابد.
«LUVOIR» پانزده متر عرض دارد و قدرت جمع‌آوری نور آن ۴۰ برابر هابل است.
تلسکوپ فضایی بعدی که ناسا قصد راه‌اندازی آن را دارد، «HabEx» نام دارد و هدف آن یافتن نشانه‌هایی برای سیارات قابل سکونت است.
تلسکوپ کانسپت بعدی ناسا «Lynx» نام گرفته که به تجزیه و تحلیل اشعه ایکس سراسر کیهان خواهد پرداخت. این پرتوهای ایکس از سیاه‌چاله‌ها انتشار می‌یابند.
اطلاعات این تلسکوپ نیز به دانشمندان کمک می‌کند که به اسرار نحوه شکل گیری کهکشان‌ها و ستارگان پی ببرند. تلسکوپ چهارم «Origins» نام دارد که نسبت به سه تلسکوپ دیگر رویکردی متفاوت داشته و به مطالعه گروهی از امواج مادون قرمز خواهد پرداخت که توسط گازها و غبارهای سرد تشکیل شده‌اند.
این گازها و غبارها با هم جمع می‌شوند و سیارات و ستاره‌ها را تشکیل می‌دهند.
ناسا کانسپت این چهار تلسکوپ را طراحی و اعلام کرده که تلسکوپ برتر در «نقاط لاگرانژی» مستقر خواهد شد. این نقاط در فاصله ۱.۶ میلیون کیلومتری از زمین قرار دارند. گفتنی است تمام این تلسکوپ‌ها به فضا راه خواهند یافت.

رویداد

نتفلیکس در جذب علاقه‌مندان به فیلم رکورد زد

سی‌ان‌ان | سرویس استریم آنلاین فیلم و سریال نتفلیکس در تازه‌ترین گزارش مالی خود اعلام کرده که توانسته است فراتر از پیش‌بینی‌های خود عمل کرده و درآمد و تعداد مشترکان خود را به میزان چشمگیری افزایش دهد.
این روزها که اینترنت و سرویس‌های مبتنی بر آن تمام بخش‌های مختلف زندگی ما را در برگرفته است، خیل عظیمی از کاربران حتی فیلم و سریال‌های مورد علاقه خود را نیز از طریق شبکه‌های استریم و پخش آنلاین و اینترنتی مشاهده و تماشا می‌کنند. تماشای فیلم از طریق این شبکه‌های اینترنتی بدین صورت است که کاربران با پرداخت مبلغی پول و شارژ ماهانه بسته‌های اینترنتی، قادر خواهند بود تمامی فیلم و سریال‌های موجود در این شبکه‌ها را مشاهده و تماشا کنند. نتفلیکس بدون شک یکی از محبوب‌ترین و معروف‌ترین شبکه‌های اینترنتی استریم برای پخش آنلاین فیلم و سریال در جهان محسوب می‌شود که حالا با انتشار گزارش مالی مربوط به سه ماهه چهارم و پایانی خود در سال ۲۰۱۸ میلادی نشان داده است که عملکرد بسیار موفقیت آمیزی داشته چرا که توانسته است ۸۸ میلیون کاربر را به تعداد مشترکان خود اضافه کند که این رقم بسیار فراتر از حد پیش‌بینی‌های صورت گرفته توسط خود این شرکت است. این شرکت پیش‌تر برآورد کرده بود که در فصل پاییز ۷.۶ میلیون نفر به این شبکه افزوده و عضو خواهند شد. البته این در حالی است که درآمد این سرویس آنلاین در سه ماهه چهارم سال گذشته میلادی ۴.۱۹ میلیارد دلار بوده که اندکی کمتر از پیش‌بینی‌های کارشناسان که از درآمدی معادل ۴.۲۱ میلیارد دلار سخن می‌گفتند، از آب درآمده است.

نخستین جوانه روییده در ماه یخ زد و مرد

اسپیس | دانه پنبه که هفته گذشته در قسمت تاریک ماه رشد کرد، به دلیل آغاز شب و کاهش دما از بین رفت. ماه دوباره به یک سیاره بدون حیات بدل شد. دانه‌های پنبه‌ای که هفته گذشته در قسمت تاریک ماه جوانه زدند، اکنون به دلیل سرمای شب در ماه یخ زده‌اند.
این دانه‌ها بخشی از آزمایش زیستی لندر Change ۴ در ماه بودند. البته در این آزمایش علاوه بر دانه پنبه، دانه سیب زمینی، گیاه رشادی و کلزا نیز به ماه ارسال شدند.
حمل کننده مذکور در سوم ژانویه در دهانه «ون کارمن» ماه فرود آمد و کاوش در قسمت تاریک آن را آغاز کرد. این ارگانیسم‌ها درون یک محفظه ۲.۶ کیلوگرمی قرار داشتند و همراه لندر در قسمت تاریک ماه فرود آمدند. دانه‌های پنبه در فضای ماه به سرعت رشد کردند و جوانه زدند. آنها نخستین گیاهانی بودند که در خارج از فضای کنترل شده ایستگاه فضایی بین‌المللی رشد کردند.
اما محفظه حاوی آنها یک گرم‌کننده مجهز به باتری نداشت بنابراین با آغاز شب در ماه و کاهش دما، جوانه‌های پنبه نیز از بین رفتند.
لیو هانلونگ مدیر این آزمایش در دانشگاه چونگ کینگ در بیانیه‌ای اعلام کرد: دمای داخل محفظه به ۵۲- درجه سانتیگراد رسید و در نتیجه آزمایش پس از ۲۱۲.۷۵ ساعت پایان یافت.
گیاهان مرده هنگامی که دوباره روز در ماه آغاز شود، پلاسیده می‌شوند اما این محفظه مهر و موم شده است بنابراین مواد در حال تجزیه به سطح مریخ رسوخ نمی‌کند.

آلمان در یک قدمی اعلام ممنوعیت فعالیت «هواوی»

آیریش تایمز | دولت آلمان نیز به نظر می‌رسد که درصدد اعلام ممنوعیت فعالیت هواوی تحت تاثیر اتهامات جاسوسی علیه این شرکت چینی است.
هواوی که بزرگ‌ترین تولیدکننده و توسعه‌دهنده تجهیزات مخابراتی و دومین سازنده و عرضه‌کننده موبایل در جهان محسوب می‌شود، در طول یک سال اخیر از سوی دولت ترامپ، رییس جمهوری امریکا و بسیاری از کشورهای هم پیمانش به‌شدت تحت فشارهای سیاسی و تجاری قرار گرفته است و بسیاری از این کشورها اعم از امریکا، کانادا، استرالیا، نیوزلند، ژاپن و برخی از کشورهای اروپایی استفاده از محصولات هواوی و نصب تجهیزات مخابراتی و فعالیت این شرکت چینی را تحت تاثیر اتهامات جاسوسی برای دولت چین و نقض حریم خصوصی کاربران، ممنوع اعلام کرده‌اند.
ماجرا از اوایل سال ۲۰۱۸ میلادی آغاز شد که دونالد ترامپ، رییس جمهور امریکا اعلام کرد که گوشی‌های هوشمند ساخت شرکت‌های چینی نظیر هواوی و زدتی‌ای از شهروندان و مقامات امریکایی جاسوسی می‌کنند و اطلاعات شخصی و محرمانه بسیاری را تحویل دولت چین می‌دهد تا علیه ایالات متحده از آنها استفاده کند.
بعد از آن بسیاری از کشورها نظیر امریکا، کانادا، استرالیا، نیوزلند، ژاپن و برخی از کشورهای اروپایی نیز بسیاری از فعالیتهای این شرکت را محدود کرده یا فروش گوشی‌های هوشمند و نصب تجهیزات مخابراتی توسط هواوی را نیز تحت تاثیر همین نگرانی‌های امنیتی ممنوع اعلام کرده‌اند.

استارت‌آپ روسی تبلیغات را به فضا می‌برد

تک تایمز | یک شرکت استارت‌آپ روسی موسوم به «استارت راکت» (StartRocket) قصد دارد تا سال ۲۰۲۱ تبلیغات شرکت‌های تجاری را از فضا به نمایش بگذارد.
یک استارتاپ واقع در روسیه در حال تلاش برای انجام تبلیغات در فضا با یک صفحه نمایش مستقر در مدار زمین است.
برخی می‌گویند تبلیغات فضایی اجتناب‌ناپذیر است، اما دیگران با این ایده همراه نیستند.
شرکت استارتاپی «استارت راکت» روسیه در حال برنامه‌ریزی برای انجام تبلیغات در فضا است. این شرکت تازه تاسیس در حال ایجاد یک رسانه است که می‌تواند با ایجاد بیلبوردهای تبلیغاتی در فضا، تمام مردم دنیا را مخاطب قرار دهد.
این بیلبورد می‌تواند با مجموعه‌ای از ماهواره‌های کوچک در ارتفاع ۴۰۰ تا ۵۰۰ کیلومتری زمین که هر کدام دارای یک بازتابنده ۳۰ فوتی هستند، ساخته شود.
بدین ترتیب وقتی که نور خورشید به بازتابنده‌های این ماهواره‌ها برسد، مردم روی زمین می‌توانند لوگویی را که در آسمان می‌درخشد، ببینند.
اگر چه که این تبلیغات تنها در شب قابل مشاهده هستند، اما تقریبا از همه قسمت‌های زمین دیده می‌شوند.
این شرکت در حال حاضر نمونه‌های اولیه را توسعه داده است و به دنبال انجام پرواز آزمایشی خود تا ژانویه سال ۲۰۲۱ است.
به گفته این شرکت، صفحه نمایش مداری تنها برای تبلیغات نیست، بلکه می‌تواند برای نمایش پیام‌هایی برای سرگرمی در رویدادهای جهانی استفاده شود، اطلاعات ضروری را برای عموم به نمایش درآورد و به ویژه هنگامی که تلفن‌ها کار نمی‌کنند، اطلاعات اضطراری را در شرایط اضطراری نمایش دهد.
اگرچه کسانی هستند که می‌گویند اجرایی شدن چنین پروژه‌ای اجتناب ناپذیر است، اما همه با این ایده موافق نیستند. سوال مخالفان این است که چه نیازی به چنین چیزی وجود دارد در حالی که به نظر می‌رسد کارایی مهمی ندارند و تنها به زباله‌های فضایی می‌افزایند و احتمال برخورد با تاسیسات مهم فضایی در مدار زمین افزایش پیدا می‌کند.
وزارت دفاع ایالات متحده در حال حاضر حدود ۵۰۰ هزار زباله فضایی را در مدار زمین، از دستکش‌های فضانوردان گرفته تا قسمت‌های مختلف ماهواره‌های مستعمل و موشک‌ها را ردیابی می‌کند.

معاون هماهنگی ستاد اجرایی فرمان حضرت امام(ره) تأکید کرد

ایجاد اشتغال پایدار در سال حمایت از کالای ایرانی

در جریان سفر معاون هماهنگی ستاد اجرایی فرمان حضرت امام(ره) و مدیرعامل بنیاد برکت به شرق استان تهران، دو طرح توانمندسازی اقتصادی و اشتغال‌زایی بنیاد برکت با حجم سرمایه‌گذاری ۷۲ میلیارد ریال مورد بهره‌برداری قرار گرفت.

به گزارش روابط عمومی بنیاد برکت؛ معاون هماهنگی ستاد اجرایی فرمان حضرت امام(ره) ایجاد اشتغال پایدار در سال حمایت از کالای ایرانی را سیاست اصولی این ستاد برشمرد.

سیدمصطفی سیدهاشمی در آیین بهره‌برداری از اولین طرح آسمان (آیین نامه سرمایه‌گذاری و اشتغال نیروی انسانی) بنیاد برکت در استان تهران و افتتاح یک طرح توانمندسازی اقتصادی بنگاه‌محور در زمینه تولید ورقه امدی‌اف ملامینه، با بیان این مطلب افزود: ستاد اجرایی فرمان حضرت امام(ره) از ایجاد کسب‌وکارهایی که منجر به اشتغال و فراهم آوردن فرصت‌های شغلی برای ساکنان مناطق محروم و کمتر توسعه‌یافته می‌شود، استقبال و حمایت می‌کند.

او تصریح کرد: در ستاد اجرایی فرمان حضرت امام(ره)، اعتقاد بر این است که کارهای کوچک و متوسط در زمینه اشتغال، بخشی از مشکلات کشور را حل می‌کند.

معاون هماهنگی ستاد اجرایی فرمان حضرت امام(ره) با اشاره به طرح اشتغال‌زایی اجتماع‌محور آماده بهره‌برداری در شهر بومهن اظهار داشت: این طرح با سرمایه‌گذاری بنیاد برکت وابسته به این ستاد، زمینه ایجاد اشتغال را برای ۱۳ نفر به‌طور مستقیم فراهم آورده است.

سیدهاشمی در تشریح ویژگی‌ها و امتیازات طرح افتتاح شده گفت: کارآفرین این پروژه جزو خانواده معظم شهداست و این یک ارزش است که خانواده شهید در بحث ایجاد کسب‌وکار ورود کرده است. هم‌چنین نیروی انسانی قابل قبولی با سرمایه اندک در این طرح مشغول به کار شده‌اند. از سوی دیگر، کسب‌وکاری مورد نیاز جامعه است و از دل یک کارگاه کوچک، نتایج بزرگی حاصل شده است.

او افزود: بسیاری از طرح‌های اشتغال‌زایی الگوی آسمان به زودی در سراسر کشور به بهره‌برداری خواهند رسید. تا به امروز ۱۷ استان، ۷۷ شهرستان و ۲۳۰۰ روستا تحت پوشش طرح‌های اشتغال‌زایی اجتماع‌محور بنیاد برکت قرار گرفته‌اند و پیش‌بینی می‌شود تا پایان سال جاری ۱۰ هزار فرصت شغلی از این طریق در کشور ایجاد شود.

معاون هماهنگی ستاد اجرایی فرمان حضرت امام(ره) دارا بودن توجیه اقتصادی، سرمایه‌گذاری لازم، استفاده از فناوری‌های روز و به‌کارگیری نیروی انسانی را از جمله شرایط پروژه‌های حمایت شده در طرح اشتغال‌زایی آسمان اعلام و تصریح کرد: ستاد اجرایی نهایت همکاری و حمایت و پشتیبانی را از چنین پروژه‌هایی اعمال می‌دارد.

◄ ایجاد ۱۰ هزار شغل اجتماع‌محور توسط بنیاد برکت در سال ۱۳۹۷

مدیرعامل بنیاد برکت وابسته به ستاد اجرایی فرمان حضرت امام(ره) نیز در آیین‌های افتتاح و بهره‌برداری از دو طرح اجتماع‌محور و بنگاه‌محور برکت در مناطق کم‌تربرخوردار استان تهران گفت: ۱۴۰ پروژه در طرح آسمان (آیین‌نامه‌ی سرمایه‌گذاری مردمی اشتغال نیروی انسانی) با ظرفیت اشتغال ۱۴۰۰ نفر برای اجرا در سال‌های ۹۷ و ۹۸ پیش‌بینی شده است.

سعید جعفری در توضیح اجرای طرح آسمان تصریح کرد: در این طرح گروه‌های اجتماعی باید شکل بگیرند و فقط مساله اشتغال مطرح نیست، بلکه توانمندسازی‌های اجتماعی هم مدنظر است.

او با اشاره به ارتقای شاخص‌های اجتماعی و اقتصادی در جوامع محلی در طرح آسمان بنیاد برکت بیان کرد: پیش بینی می کنیم که تا پایان شهریور ماه ۹۸ این ۱۴۰۰ ظرفیت شغلی در کشور ایجاد و به بهره‌برداری برسد.

مدیرعامل بنیاد برکت، طرح آفتاب (آیین‌نامه فقرزدایی و توان‌افزایی برکت) را در ادامه و مکمل طرح‌های اشتغال‌زایی اجتماع‌محور ذکر کرد و افزود: در واقع زمانی که یک طرح کامل شد، به شکل تعاونی سامان‌دهی شده و به بقا ادامه می‌دهد.

جعفری هم‌چنین از ایجاد ۱۰ هزار فرصت شغلی در قالب طرح سحاب (سرمایه‌گذاری حمایتی اشتغال‌زایی برکت) تا پایان سال جاری خبر داد و گفت: سال آینده هم با رویکرد اجتماع‌محور حداقل ۱۵ هزار طرح اشتغال‌زایی ایجاد خواهیم کرد.

او با اشاره به وجود برخی محرومیت‌ها در اشکال مختلف در کشور تصریح کرد: استان تهران جمعیت زیادی را در خود جای داده است و به‌خصوص از معضل حاشیه‌نشینی رنج می‌برد.

مدیرعامل بنیاد برکت از توجه ویژه‌ی این بنیاد به مناطق کم‌تر برخوردار استان تهران خبر داد و تصریح کرد: حاشیه‌نشینی در تهران معضلات اجتماعی فراوانی را با خود به همراه دارد و ستاد اجرایی فرمان حضرت امام(ره) در راستای دغدغه رفع محرومیت‌ها، به دنبال محرومیت‌زدایی و توانمندسازی اقتصادی و اجتماعی مناطق کم‌تر برخوردار استان تهران، براساس سیاست‌های اقتصاد مقاومتی و حمایت از تولید و کالای ایرانی است.

لازم به توضیح است در جریان سفر معاون هماهنگی ستاد اجرایی فرمان حضرت امام(ره) به بومهن و جاجرود، علاوه بر بهره‌برداری از یک طرح توانمندسازی اقتصادی اجتماع‌محور در شهر بومهن با به‌کارگیری بانوان، یک طرح توانمندسازی اقتصادی بنگاه‌محور واقع در جاجرود هم افتتاح شد. این واحد صنعتی با حجم سرمایه‌گذاری ۷۰ میلیارد ریال، که توسط بنیاد برکت وابسته به ستاد اجرایی فرمان حضرت امام(ره) مورد بهره‌برداری قرار گرفت، در فاز اول ظرفیت ایجاد ۲۵ فرصت شغلی مستقیم را دارد.

تنها راه رشد و توسعه دانش روابط عمومی علم‌گرایی و توجه به اصول علمی است

راه‌های دستیابی به موفقیت پایدار

مسیرهای علمی چراغ‌های فروزان موفقیت هستند و اگر جامعه‌ای بخواهد به موفقیت دست یابد، باید مسیر خود را از طریق این مشعل‌های فروزان دنبال کند.

دبیر علمی کنفرانس رویکردهای نوین روابط عمومی ضمن بیان این مطلب افزود: مسیرهای علمی چراغ‌های فروزان موفقیت هستند و اگر جامعه‌ای بخواهد به موفقیت دست یابد، باید مسیر خود را از طریق این مشعل‌های فروزان دنبال کند. محمدمهدی فتوره‌چی که در جمع اساتید و بزرگان روابط عمومی کشور سخن می‌گفت ادامه داد: کارگروهی بر اساس اصل احترام و حفظ منافع و خواست‌های همگان در مراحل بعدی موفقیت قرار دارند.

اولین جلسه کمیته راهبردی کنفرانس منطقه‌ای رویکردهای نوین روابط عمومی ایران با حضور اساتید مطرح و برتر دانش ارتباطات و روابط عمومی کشور برگزار شد. در این جلسه که تعداد ۱۵ نفر از متخصصان و اساتید مطرح دانش روابط عمومی صاحب نام حضور داشتند، هادی زمانی به عنوان رییس شورای سیاست‌گذاری ضمن ارایه گزارشی از رویدادها و عملکردهای انجام شده گفت: معتقدیم روابط عمومی فرتر از سازمان دانش زندگی است و این توانایی را دارد تا با حل مشکلات امروز جامعه ما قدم از سازمان بیرون نهاده و به رسالت اجتماعی خود عمل نماید. همه بزرگواران می‌دانید همان گونه که راجرز مطرح کرده است بدون وجود یک فرض علمی کارا و اندیشه و توانمندی‌ها قادر به همگرایی برای حل مشکلات نخواهند بود. از سوی دیگر نیک می‌دانید که پس از دوران اصلاحات، هنر هشتم دستخوش فرصت طلبی‌ها و کاسبی‌های مختلفی شده است که نه رویه‌ای علمی دارند و نه به دنبال ایجاد فضایی علمی برای جذب و شناسایی نخبگان، جوانان و دانش پژوهان این عرصه هستند و تنها با برگزاری همایش‌هایی مقطعی و فاقد محتوای علمی مورد تایید و استفاده از اساتید خارج از دانش روابط عمومی سعی در جذب کارشناسان و مدیران روابط عمومی دستگاه‌ها که عموما هم فاقد دانش اولیه این حوزه هستند کرده و با رقم‌های قابل توجه سود سرشاری را عاید خود می‌کنند. به نظر بنده وقت آن رسیده تا کنفرانسی علمی پژوهشی با هدف هم‌افزایی و تولید آثار فاخر علمی و شناسایی نخبگان و فعالان و محققان این عرصه با تحلیل گذشته؛ سطحی کیفی را برای آینده ترسیم کند و این ممکن نیست مگر با حضور شما بزرگواران و اساتید مولف و صاحب سبک.

در ادامه جلسه فتوره چی در جایگاه دبیر علمی کنفرانس ضمن بررسی وضعیت موجود روابط عمومی کشور گفت: کم کم ناامیدی از اینکه نتوانیم همایشی علمی که در آن فرضیه‌های جدید دانش روابط عمومی مطرح شود و سوالات بسیار این عرصه پاسخ داده شود بر همه ما مستولی شده بود تا اینکه رییس شورای سیاست‌گذاری کنفرانس، با طرح موضوع کنفرانس رویکردهای نوین روابط عمومی ایران ابتکار عمل را به دست گرفته و پیشنهادشان را مطرح کرد و هم‌اکنون این فرصت مهیاست تا جایگاهی در خور برای همگرایی، نقد اندیشه‌های نو و طرح فرضیات جدید را تجربه کنیم.

محسن حاج‌محمدی دبیر اجرایی کنفرانس نیز ضمن ارایه گزارشی از روند برگزاری کنفرانس اول در اصفهان و روند تشکیل خانه ارتباطات تاکید کرد: با ایجاد رویه‌ای علمی بستری هم افزا برای رشد و توسعه دانش روابط عمومی ایجاد کنیم.

در ادامه نشست، اساتید حاضر در جلسه به طرح دیدگاه‌های خود پرداختند که همگی بر مواردی چون علمی پژوهشی بودن، برگزاری شایسته، استفاده از ظرفیت‌های منطقه‌ای و حضور کشورهای منطقه را مطرح کردند.

در جلسه کمیته راهبردی کنفرانس تصمیماتی چون رویکرد علمی پژوهشی کنفرانس، فضای گفتمان‌سازی، جریان‌سازی و تولید محتوا در حوزه ارتباطات، توجه به همگرایی و حضور همه ارکان فعال حوزه روابط عمومی کشور در کنفرانس، تقویت بنیه علمی و عملی در این حوزه و ارتقاء سطح علمی این رویداد کم سابقه، رسیدگی به موضوعات مشکلات صنفی، مشکلات رسانه‌ها و روابط عمومی، مشکلات کیفی منابع انسانی روابط عمومی و موضوعات آموزشی مورد تصویب قرار گرفت.

اعتبار اپراتور ویژگی مشترک سیم کارت‌ها

در حالی که پیش از این همراه اول رنج‌های ۰۹۱۹، ۰۹۹۰، ۰۹۹۱۰ الی ۰۹۹۱۹ به جز ۰۹۹۱۲ را برای سیم کارت‌های اعتباری عرضه کرده بود به تازگی رنج جدید ۰۹۹۲ را نیز ارایه کرده و این سوال برای خریداران مطرح شده که آیا سیم کارت‌های با رنج جدید با سیم کارت‌های قدیمی تفاوت دارند؟

به گزارش تعادل همراه اول از دی ماه ۱۳۹۷، رنج جدیدی از شماره‌های سیم کارت‌های اعتباری با پیش‌شماره ۰۹۹۲ را عرضه کرده است. این اپراتور پیش از این از رنج دیگری از پیش‌شماره‌ها برای سیم کارت‌های اعتباری استفاده می‌کرد.

پس از عرضه رنج جدید شماره‌ها همواره این سوال برای خریداران مطرح می‌شود که آیا سیم کارت‌های با رنج جدید با سیم کارت‌های قدیمی تفاوت دارند؟

از نظر فنی شماره‌های جدید اعتباری همراه اول تمام ویژگی‌های شماره‌های اعتباری قبلی همراه اول را دارد و با پیش‌شماره یکسان به صورت سراسری در کل کشور در دسترس است.

همچنین شماره‌های جدید با سیم کارت‌های نسل ۴ (یوسیم) عرضه می‌شوند و از این رو خریداران می‌توانند از اینترنت پر سرعت نسل ۴ و ۴.۵ استفاده کنند و مانند صاحبان سیم کارت‌های قدیمی ناگزیر به تعویض مجدد سیم کارت نیستند.

پیش از این رنج‌های ۰۹۹۰، ۰۹۹۱۰ الی ۰۹۹۱۹ به جز ۰۹۹۱۲ و ۰۹۱۹ برای سیم کارت‌های اعتباری همراه اول عرضه شده است.

از آبان‌ماه سال ۱۳۹۶ شماره‌های جدید همراه اول با پیش‌شماره ۰۹-۹۱۲ برای خطوط دایمی و پیش‌شماره‌های ۰۹۹۱۰، ۰۹۹۱۱، ۰۹۹۱۳ الی ۰۹۹۱۹ برای خطوط اعتباری عرضه شده است.

پیش‌شماره ۰۹۹۰ برای سیم کارت‌های اعتباری است و از مهر ماه ۱۳۹۴ عرضه شده است.

پیش‌شماره ۰۹۱۹ نیز قدیمی‌ترین پیش‌شماره برای سیم کارت‌های اعتباری همراه اول است.

در نهایت تمامی پیش‌شماره‌های اعتباری و دایمی در ذیل برند همراه اول قرار دارند و بطور مشابه از امتیاز معتبر بودن اپراتور بهره می‌برند. سیم کارت‌های جدید در تمامی درگاه‌های فروش همراه اول در سراسر کشور شامل، سامانه گلچین به آدرس http://sim.mci.ir، فروشگاه‌های همراه اول، نمایندگان و فروشگاه‌های مجاز فروش و دفاتر خدمات مشترکین تلفن همراه و ثابت عرضه می‌شوند.

اطلاعات بیشتر در این رابطه در آدرس https://www.mci.ir/new-number در دسترس است.

چهره‌های استانی

بی‌مهارتی، اصلی‌ترین علت آمار بالای فارغ‌التحصیلان بیکار

چهارمحال‌وبختیاری | مدیرکل تعاون، کار و رفاه اجتماعی چهارمحال و بختیاری گفت: بیشترین نیروی متقاضی کار، جوانان وفارغ‌التحصیلان دانشگاهی هستند و متاسفانه یکی از معضلات موجود، بی‌مهارتی افراد با مدارک علمی و دانشگاهی بوده که لازم است مهارت لازم به دانشجویان داده شود و این امر مدنظر دانشگاه‌ها قرار گیرد. سید حفیظ‌الله فاضلی در گفت‌وگو با ایسنا، اظهار کرد: نرخ بیکاری موجود در چهارمحال و بختیاری در کشور و دنیا کم‌نظیر است که دلیل آن این بوده که بیشتر به آمار و ارقام اشاره شده و به واقعیات توجه نشده است.

وی با اشاره به اینکه دولت متولی ایجاد اشتغال در کشور است، تصریح کرد: در اذهان برخی از مسوولان این امر به گونه‌ای دیگر مطرح می‌شود.

پایه‌های مالیاتی باید تقویت و از فرار مالیاتی جلوگیری شود

قزوین | در شرایطی که بسیاری از کارشناسان از ضرورت بهبود شاخص‌های مالیاتی و جلوگیری از فرارهای مالیاتی صحبت می‌کنند، رییس کمیسیون اصل ۹۰ مجلس می‌گوید: برای تامین هزینه‌های کشور با تقویت پایه‌های مالیاتی و جلوگیری از فرار مالیاتی می‌توان از فشار بیشتر روی مردم عادی جلوگیری کرد.

به گزارش مهر، داود محمدی در کارگروه تسهیل و رفع موانع تولید که دیروز در استانداری قزوین برگزار شد اظهار داشت: وضعیت کشور به گونه‌ای است که در سال آینده احتمال می‌رود مشکلات بیشتر شود لذا باید با تدبیری برای حل چالش‌های آینده اقدام کنیم.

بنادر گیلان نقش بیشتری در تجارت خارجی ایفا کنند

گیلان | استاندار گیلان گفت: لازم است بنادر کاسپین، انزلی و آستارا نقشی جدی‌تر و بیشتر در تجارت خارجی ایفا کنند و این آمادگی در استان وجود دارد و در حال افزایش و توسعه است. به گزارش ایرنا مصطفی سالاری دیروز اظهار داشت: این محموله از طریق قطار از کشور چین و سپس قزاقستان و نیز در ادامه از بندر آکتائو به صورت دریایی به بندر کاسپین حمل شده است. او کریدور جدید تجاری چین، قزاقستان، ایران را یک فرصت برای ایران اسلامی عنوان کرد و با تقدیر از تلاش‌های سازمان منطقه آزاد انزلی برای فعال‌سازی این کریدور افزود: محدودیت‌های جدی که بعضاً بنادر جنوبی با آن مواجه می‌شوند، در این مسیر وجود ندارد.

تخفیف ۹۰ درصدی صدور پروانه در برخی پهنه‌های شهر مشهد

خراسان‌رضوی | معاون شهرسازی و معماری شهرداری مشهد از ارایه تخفیف ۹۰ درصدی در صدور پروانه در برخی پهنه‌های خاص شهر مشهد خبر داد.

به گزارش ایلنا محمدرضا حسین‌نژاد با بیان این مطلب در نشستی که با حضور فعالان و سرمایه‌گذاران حوزه ساخت و ساز در منطقه ۱۰ شهرداری مشهد برگزار شد، در خصوص پهنه‌هایی که طرح جامع نتوانسته فضاهای خدماتی آنها را تعیین کند، گفت: اگر توسعه‌گران تمایل به ورود در این محدوده‌ها را دارند، با توجه به مکانیزمی که در آینده تایید نهایی و ابلاغ خواهد شد، می‌توانند از تخفیف ۹۰ درصدی در صدور پروانه بهره‌مند شوند تا توسعه متوازن در این محدوده‌ها نیز به وجود آید.

مدیران باید در صدد تنوع بخشی به تامین منابع مالی برآیند

اصفهان | معاون برنامه‌ریزی و اقتصادی وزارت نیرو در جلسه شورای هماهنگی مدیران وزارت نیرو در اصفهان گفت: مدیران شرکتهای تابع وزارت نیرو باید در صدد تنوع‌بخشی به تامین منابع مالی برآیند چرا که همه‌ساله بودجه عمومی دولت محدودتر می‌شود به‌طوری که اجرای پروژه‌های آب و برق تنها از طریق منابع مالی دولتی شاید ده‌ها سال به طول بیانجامد. به گزارش «تعادل» محسن بختیارامسال را یکی از سال‌های چالش برانگیز برای وزارت نیرو دانست و عنوان کرد: در سال جاری وزارت نیرو برای تامین آب و برق مردم در سراسر کشور با چالش‌های متعددی مواجه بود که خوشبختانه با تعهد و تخصصی که کارکنان در این وزارتخانه از خود نشان دادند توانستیم بر مشکلات در تابستان سال جاری غلبه کنیم.

ویژه

سیزدهمین کمیسیون بازار سرمایه، بیمه و بانک اتاق تعاون

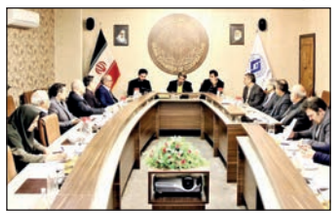

سیزدهمین نشست کمیسیون بازار سرمایه، بیمه و بانک اتاق تعاون ایران با حضور نمایندگان اتاق‌های تعاون سراسر کشور با ۲ دستور برگزار شد. به گزارش تعادل از پایگاه اطلاع‌رسانی اتاق تعاون ایران، سیزدهمین نشست کمیسیون بازار سرمایه، بیمه و بانک اتاق تعاون ایران با هدف بررسی مشکلات تامین مالی بخش تعاون (بازار سرمایه- بازار پولی، بانکی و فاینانس) و بررسی پیشنهادات اصلاحی کمیسیون در خصوص اصلاح لایحه قانون بودجه سال ۱۳۹۸ برگزار شد.

در این نشست که نمایندگان بانک مرکزی، بیمه تعاون و وزارت امور اقتصادی و دارایی حضور داشتند احیا و نوع نگاه دولت به حوزه تعاونی‌های اعتبار، مشکلات موجود و بررسی میزان بودجه اختصاص یافته به این بخش مورد بحث و بررسی قرار گرفت. تشکیل یک کارگروه ویژه در خصوص آموزش و آشنا کردن تعاونی‌ها و اتحادیه‌های بخش تعاون برای ورود به بازار سرمایه و بورس همچنین تهیه لیست نمونه‌های موفق بانک‌ها و موسسات اعتباری تعاونی از واحد بین‌الملل اتاق تعاون از مهم‌ترین مصوبات این نشست بود.

اخبار شهرستان‌ها

دستگاه قضایی با اصل کنسرت سالم مخالفتی ندارد

مشهد | رییس کل دادگستری خراسان رضوی گفت: دستگاه قضایی همیشه اعلام کرده که با اصل کنسرت به صورت سالم و کنترل شده مخالف نیست.

حجت‌الاسلام علی مظفری دیروز در دیدار با استاندار خراسان رضوی گفت: همه که ما را می‌بینند، در ابتدا از کنسرت و علی مطهری می‌پرسند، اما دستگاه قضایی همیشه اعلام کرده که با اصل کنسرت به صورت سالم و کنترل شده مخالف نیست.

وی تاکید کرد: دعوت از علی مطهری به مشهد نیز توسط مجموعه‌ای که اصلا مجوز قانونی نداشت، انجام شد. همچنین به خاطر وجود سابقه‌ای در رفتارهای مطهری در دیگر شهرها، دغدغه‌هایی داشتیم. بر خلاف تذکرات ما، این موضوع جدی گرفته نشد و از او دعوت کردند که در نهایت سبب لغو شدن سخنرانی او شد.

منشاء بوی نامطبوع تهران پیدا نشد

تهران | مدیر کل محیط زیست استان تهران از پیدا نشدن منشاء دقیق بوی نامطبوع تهران خبر داد و گفت: با نظر اعضای کارگروه و دستگاه‌های مرتبط این پرونده مختومه اعلام شد.

کیومرث کلانتری در حاشیه کارگروه کاهش آلودگی هوای تهران در جمع خبرنگاران در خصوص بوی نامطبوع دو هفته گذشته پایتخت گفت: حدس هایی برای منشاء این بو به دلیل شبکه گاز و یا فاضلاب و یا عوامل دیگر مطرح و بررسی شد، اما از نظر کارشناسی نتوانستیم، به نتیجه برسیم که علت دقیق بوی نامطبوع تهران چه چیزی بود.

وی گفت: به این دلیل با نظر اعضای کارگروه و دستگاه‌های مرتبط پرونده بوی نامطبوع تهران مختومه اعلام شد.

بهبود سرمایه‌گذاری در استان یزد بر پایه قانون

یزد | رییس کل دادگستری استان یزد با بیان اینکه مسوولان باید فارغ از دید و نگاه سیاسی در راستای خدمت به مردم تلاش کنند گفت: بهبود سرمایه‌گذاری در استان یزد بر پایه قانون خواهد بود.

محمدرضا حبیبی، در دیدار با استاندار یزد اظهار داشت: بدنبال سیاست‌های اقتصادی در خصوص گسترش و جذب سرمایه‌گذاری داخلی و خارجی، مسئولان ارشد و مدیران دستگاه‌های اجرایی استان یزد، بحث توسعه سرمایه گذاری را دنبال کنند. حبیبی با بیان اینکه مباحث اقتصادی و ارتقای وضعیت معیشت مردم از موضوعات مهم و اساسی استان است اضافه کرد: با مشارکت همه جانبه مسئولان در استان می توان رفاه بیشتر را برای مردم ارمغان آورد و گذر از تنگناهای مالی و اقتصادی را با برنامه قوی و مدون دنبال کرد.

سرپرست دانشگاه ولیعصر رفسنجان منصوب شد

کرمان | وزیر علوم، تحقیقات و فناوری، منصور غلامی در حکمی حسن رنجبر عسکری را به عنوان سرپرست دانشگاه، ولی عصر رفسنجان منصوب کرد. حسن رنجبر متولد سال ۱۳۳۹ در شهرستان رفسنجان، مدرک دکتری فیزیک نظری را از دانشگاه شیراز کسب کرد و هم اکنون استاد گروه فیزیک دانشکده علوم پایه دانشگاه، ولی عصر (عج) رفسنجان است. وزیر علوم در نامه‌ای جداگانه از تلاش‌های محمدعلی دهقان رییس سابق این دانشگاه تقدیر کرد.

اخبار

منشا بوی نامطبوع تهران پیدا نشد

مدیر کل حفاظت محیط زیست استان تهران با اشاره به اینکه بوی نامطبوع متصاعد شده در تهران مرتبط با پسامدهای آراد کوه، فاضلاب و گاز نبود، گفت: در نهایت نتوانستیم برای این بو منبع مشخصی پیدا کنیم.

کیومرث کلانتری در حاشیه جلسه کارگروه کاهش آلودگی هوای استان تهران که در استانداری تهران برگزار شد در جمع خبرنگاران درباره منشأ بوی بد تهران که حدود سه هفته پیش احساس شده بود، اظهار کرد: برای منشأیابی این بو اقدامات گسترده‌ای صورت گرفته است و بلافاصله بعد از اینکه این بو در سطح شهر تهران متصاعد شد، کارگروه ویژه‌ای شکل گرفت. ما از ابتدایی ترین احتمالات شروع به کار و منشایابی کردیم. هواشناسی نیز گزارش کرد که هیچ تغییر جوی اتفاق نیفتاده است.

او ادامه داد: با همکاری شرکت آب و فاضلاب نیز سیستم فاضلاب شهر تهران چک شد و به این نتیجه رسیدیم که مشکل از سیستم فاضلاب نیست. شرکت گاز و آتش نشانی نیز بعد از بررسی خود اعلام کردند در آن بازه زمانی آتش‌سوزی یا اتفاق خاص دیگری در سطح شهر تهران نیفتاده است. مدیر کل حفاظت محیط زیست استان تهران با بیان اینکه براساس اعلام اورژانس نیز در آن بازه زمانی کسی به دلیل مشکلات تنفسی ناشی از این بو به بیمارستان‌ها مراجعه نکرده بود، تصریح کرد: در همان روز کمیته بحران تشکیل جلسه داد و به این نتیجه رسیدیم این بو فقط در بخش‌هایی از تهران استشمام شده و در شهرستان‌های دیگر این اتفاق نیفتاده است. طی روزهای بعد نیز فاضلاب ساختمان پلاسکو و پسماندهای آراد کوه را بررسی کردیم و دوباره به این نتیجه رسیدم که آنها نیز مشکلی نداشتند. کلانتری در ادامه گفت: مرکز زمین شناسی زلزله‌نگاری نیز تایید کرد که در آن بازه زمانی تغییراتی در سطح زمین اتفاق نیفتاده است بنابراین به نقطه مکانی خاصی که این بو از آن متصاعد شده باشد، نرسیدیم. مدیر کل حفاظت محیط زیست استان تهران ادامه داد: هفته گذشته تیم‌های مشترکی از محیط زیست با پرسش‌نامه‌های کتبی به‌صورت میدانی با مردم مصاحبه کردند و از آنها پرسیدند آیا بوی در سطح شهر احساس کردند یا خیر و اگر جواب مثبت است حدس می‌زنند آن بو چه منشایی دارد. بیشترین فراوانی پاسخ‌های مردم مربوط به فاضلاب و گاز «مرکاپتان» بود. کلانتری در پایان گفت: در نهایت نیز هیچ یک از دستگاه‌ها بوی متصاعد شده از زیرمجموعه‌هایی که در حیطه وظایف آن دستگاه است را تایید نکرد بنابراین نتوانستیم به نقطه مشخصی برای منشأ این بو برسیم. سازمان حفاظت محیط زیست دستگاه‌های سنجش کیفیت گاز و ذرات را دارد ولی هنوز تجهیزاتی برای سنجش بو نداریم که باید آنها را تهیه کنیم.

فعالیت ۶ مرکز نگهداری زنان معتاد در استان تهران

معاون توسعه پیشگیری و درمان بهزیستی استان تهران از فعالیت شش مرکز درمان و نگهداری از زنان معتاد در سطح استان تهران خبر داد. فرزانه جوادی با بیان اینکه ظرفیت مراکز نگهداری از زنان معتاد اغلب بین ۴۰ تا ۶۰ نفر است، به ایسنا گفت: تعداد افرادی که در هر مرکز نگهداری می‌شوند براساس دستورالعمل به متراژ ساختمان بستگی دارد.

او با بیان اینکه در حال حاضر حدود شش مرکز نگهداری در استان تهران ویژه نگهداری و درمان زنان معتاد موجود است، افزود: در مورد تاسیس این مراکز و صدور پروانه از سوی بهزیستی -در صورت رعایت شرایط و دستورالعمل‌ها- مانعی وجود ندارد. افراد متقاضی تاسیس مرکز نگهداری از زنان معتاد برای گرفتن مجوز باید به سازمان بهزیستی مراجعه کنند. معاون توسعه پیشگیری و درمان بهزیستی استان تهران اظهار کرد: به این ترتیب افرادی که مکانی را در اختیار دارند و متقاضی تاسیس مرکز درمان اعتیاد هستند، می‌توانند با مراجعه به سازمان بهزیستی درباره پروتکل‌ها و شرایط مورد نیاز مراکز مطلع شوند و سپس برای این موضوع اقدام کنند. این افراد گاهی هم می‌توانند براساس تفاهم‌نامه‌ها مکانی را از شهرداری بگیرند. البته این موارد خیلی کم است و شهرداری تاکنون مکانی را برای نگهداری از زنان معتاد اختصاص نداده است. جوادی در ادامه تاکید کرد: البته شهرداری تهران خودش دو "سامان‌سرا" ویژه زنان معتاد دارد که یکی از آنها در لویزان واقع شده است. کسانی که معمولا در این مراکز کار می‌کنند، NGOهایی هستند که از سازمان بهزیستی مجوز دارند. به گفته وی در حال حاضر یک مرکز درمان زنان معتاد در شهر تهران و در منطقه «چیتگر» مشغول فعالیت است و مابقی این مراکز در شهرستان‌های اطراف تهران هستند.

مصوبه‌های جدید کمیسیون تلفیق بودجه با واکنش‌های اعتراضی پزشکان همراه بود

شفافیت مالیاتی به پزشکان رسید

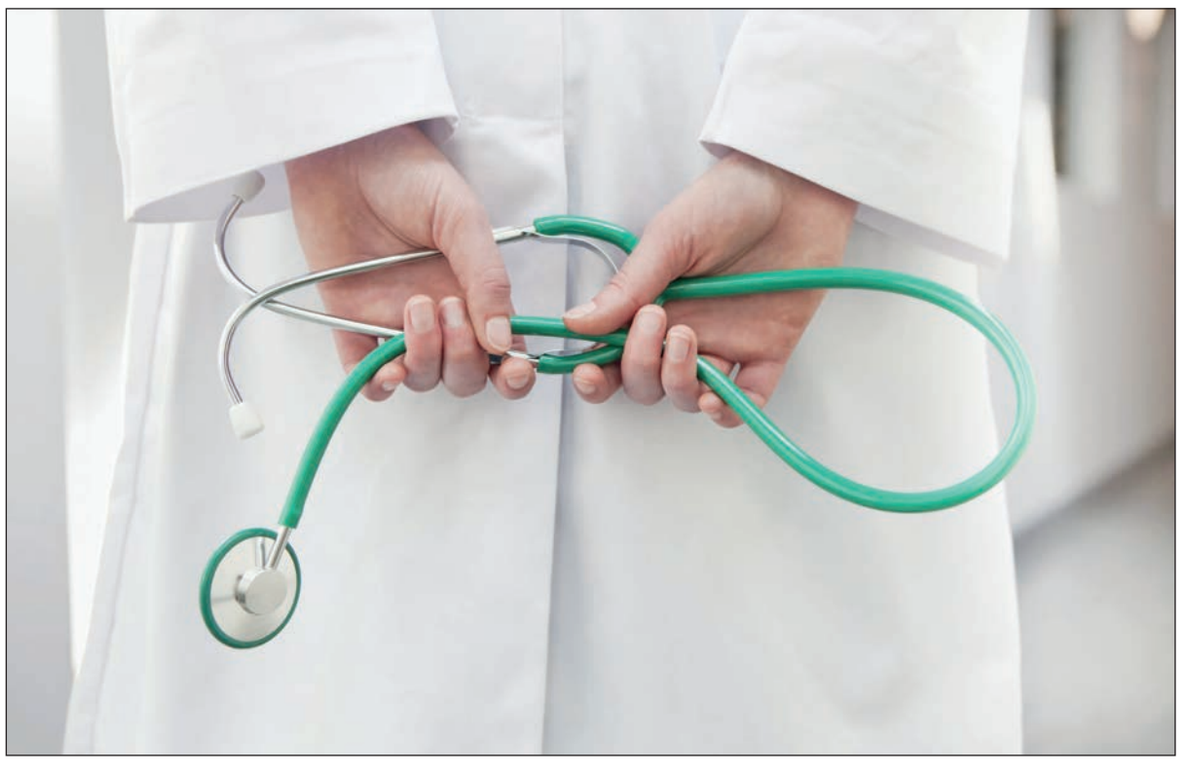

ریحانه جاویدی |

طبق قانون بودجه سال جاری ۶/۶ درصد کارگران و کارمندانی که حقوقی بین دو میلیون و ۳۰۰ هزار تا شش میلیون و ۹۰۰ هزار تومان دارند، مشمول پرداخت مالیات شده که بلافاصله در فیش حقوقی ماهانه‌شان لحاظ می‌شود اما در این میان برخی مشاغل پردرآمد مانند پزشکان سال‌هاست با ترفندهای مختلف از جمله ممانعت از نصب دستگاه کارتخوان زیر بار پرداخت مالیات نمی‌روند. با این حال در راستای شفاف‌سازی نظام مالیاتی، این‌بار نوبت به پزشکان رسید و بر اساس دو مصوبه کمیسیون تلفیق بودجه ۹۸، پزشکان باید اقدام به پرداخت مالیات کنند. این موضوع سبب اعتراض جامعه پزشکی کشور شده است که معتقدند نگاه تجاری به حرفه پزشکی از قداست آن می‌کاهد. از طرف دیگر مشخص نیست مالیاتی که قرار است از پزشکان گرفته شود، در کدام بخش هزینه می‌شود، آیا قرار است در بخش بهداشت و درمان خرج شود یا به بخش‌های دیگر تزریق می‌شود.

جزئیات مصوبات

در تنگناهای مالی، کشور مجبور می‌شود قوانین با کیفیت‌تری تصویب کند از این رو در جریان قانون بودجه ۹۸، مجلس به فکر تصویب بندهایی در قانون است که بتواند تأمین مالی پایدار را تضمین کند. یکی از آنها، مصوبه‌ای در رابطه با مالیات پزشکان است. در مصوبه نخست کمیسیون تلفیق درباره مالیات پزشکان، مقرر شد تمامی صاحبان حرف و مشاغل پزشکی، دامپزشکی، داروسازی و پیراپزشکی که مجوز فعالیت آنها توسط وزارت بهداشت، نظام پزشکی یا نظام دامپزشکی صادر می‌شود موظف هستند از پایانه‌های فروشگاهی استفاده کنند. و طبق مصوبه دوم هم قرار است تمامی مراکز درمانی که صورت حساب بیمار را صادر می‌کنند ۱۰ درصد از مبلغ دستمزد پزشک را مستقیما به حساب سازمان امور مالیاتی بابت علی الحساب مالیات آن پزشک واریز کنند. در واقع، براساس مصوبه اول پزشکان ملزم به استفاده از پایانه‌های فروشگاهی یا همان دستگاه کارتخوان در مطب خواهند شد و براساس مصوبه دوم مالیات علی الحساب ۱۰ درصدی از درآمد پزشکان در مراکز درمانی برداشته می‌شود. نکته قابل توجه در هر دو مصوبه کمیسیون تلفیق این است که موجب شفافیت درآمد پزشکان می‌شود و جلوی فرار مالیاتی گسترده آنها را می‌گیرد که البته این موضوع جامعه پزشکان را آشفته کرده و با واکنش‌هایی از سوی آنها همراه بود. اعتراضات به نامه‌نگاری ظفرقندی سرپرست سازمان نظام پزشکی به رییس کمیسیون بهداشت، نامه دکتر حائریان از نظام پزشکی استان یزد به رییس کمیسیون بهداشت، طومار و جمع‌آوری امضاء انجمن دندانپزشکی، نامه رییس نظام پزشکی گرگان به رییس کمیسیون تلفیق رسید که البته این فشارها از سوی جامعه پزشکان در مقابل پرداخت مالیات حرکت تازه‌ای نبوده و پیش از این هم هرگاه صحبت از شفافیت مالی این قشر از جماعه مطرح می‌شد، اعتراضات اینچنینی به راه می‌افتاد. این واکنش‌ها در حالی است که بر اساس آمارهای سازمان امور مالیاتی، میزان مالیات پرداختی توسط پزشکان در سال گذشته، حدود ۱۵۰ میلیارد تومان بوده است که براساس گزارش مرکز پژوهش‌های مجلس درباره لایحه بودجه ۹۸ که اوایل دی منتشر شد، مقدار واقعی مالیات پزشکان در سال حداقل حدود ۶۷۰۰ میلیارد تومان تخمین‌زده می‌شود. به‌عبارت دیگر، میزان فرار مالیاتی پزشکان حداقل به حدود ۶۵۰۰ میلیارد تومان می‌رسد.

ابهام در مصوبه‌های جدید

با وجود آنکه قرار است این دو مصوبه نظام مالی پزشکان را به سمت شفاف‌سازی ببرد اما برخی اعضای کمیسیون بهداشت و درمان مجلس شورای اسلامی، معتقدند، مصوبات کمیسیون تلفیق بودجه دارای ابهام است و بسیاری از نکات مهم در این دو مصوبه مورد غفلت واقع شده است. محمدحسین قربانی، نایب‌رییس کمیسیون بهداشت و درمان مجلس شورای اسلامی، درباره این موضوع به «تعادل» گفت: «در اینکه جامعه پزشکی باید مالیات پرداخت کند، هیچ شکی نیست اما تا امروز هم اوضاع به این شکل نبوده که این گروه از مالیات فرار کنند. جامعه پزشکی باید در چارچوب قانون مالیات خود را بپردازد اما در دو مصوبه تازه کمیسیون تلفیق بودجه، سازمانی که قرار است این مصوبات را اجرا کرده و بر اجرای آن نظارت کند مشخص نیست. ضرورت دارد که برای تعیین تکلیف این موضوع جلسه‌ای با حضور مسوولان وزارت بهداشت، نمایندگان مجلس و اعضای سازمان نظام پزشکی برگزار شود تا مصوبه‌ها هم مورد توافق جامعه پزشکی باشد و هم ابهاماتش برطرف شود.»

او افزود: «از طرف دیگر در جزئیات این دو مصوبه مشخص نشده که نحوه دریافت و زیرساخت‌های لازم برای اجرای این طرح چه چیزهایی است. ضمن اینکه باید توجه کرد اگر شبهه فرار مالیاتی پزشکان مطرح است، دلیل اصلی آن سیستم مالیاتی غیراستاندارد و غیراصولی کشورمان است. علاوه بر پزشکان در شرایط فعلی جامعه شاهد آن هستیم که وکلا هم رقم‌های نجومی از مراجعان دریافت می‌کنند اما هیچ نهادی بر آنها نظارت ندارد یا جامعه مهندسی کشور که گاه به فروش حق امضا رو می‌آورند اما هیچ نهاد و سازمانی بر پرداخت مالیات این اقشار نظارت نمی‌کند، نمی‌شود انگشت اتهام را به سمت مشاغل نشانه گرفت بلکه نظام مالیاتی ما هنوز بعد از ۴۰ سال استاندارد نشده، سیستم جامع مالیاتی نداریم و هنوز هم برای دریافت مالیات کارشناسان امور مالیاتی به صورت سلیقه‌ای مالیات را تعیین می‌کنند.»

قربانی بیان کرد: «نکته دیگری که درباره دو مصوبه جدید کمیسیون تلفیق باید به آن اشاره کرد، این است که بطور دقیق مشخص نیست این مالیاتی که از پزشکان گرفته می‌شود، قرار است صرف چه اموری شده و کجا هزینه شود. اگر هم قرار باشد از پزشکان مالیات دریافت کنیم باید رقم به دست آمده را صرف اجرای طرح تحول سلامت کنیم.»

نایب‌رییس کمیسیون بهداشت و درمان مجلس شورای اسلامی، در پاسخ به اینکه ۱۰ درصد مالیات تعیین شده در مصوبه کمیسیون تلفیق شامل حال کدام گروه از درآمدهای پزشکان می‌شود، گفت: «پزشک ممکن است از سه منبع کسب درآمد کند. نخست ممکن است حقوقی باشد که از کار در مراکز دولتی مانند دانشگاه‌ها و در قالب استاد دانشگاه و سایر مراکز به دست آورد، در این حالت که مالیات بر حقوق مشخص است و مانند سایر کارمندان دولت از حقوقشان کم می‌شود.

منبع کسب درآمد بعدی پزشکان حضور در مراکز درمانی دولتی و خصوصی است مانند جراحان که در این حالت هم آن مرکز درمانی باید درآمد پزشک را احصا کرده و مالیات آن را محاسبه کند و به دولت بپردازد اما منبع درآمد سوم پزشکان حضور در مطب‌های خصوصی خودشان است که در آنجا هم بنابر تعرفه‌های پزشکی تعیین شده باید از بیمار حق ویزیت بگیرند که مصوبات کمیسیون تلفیق بودجه هم شامل این بخش از درآمد پزشکان است که تعیین کردند ۱۰ درصد آن را باید در قالب مالیات به دولت بدهند.»

البته این مصوبه‌ها آنطور که باید ضمانت اجرایی ندارد چرا که با وجود نسخه‌های آزاد و نبود سیستم‌های نظارتی، نصب کارتخوان به تنهایی نمی‌توان برای شفافیت مالی موثر باشد، شواهد نشان می‌دهد در شرایط فعلی با وجود آنکه برخی پزشکان اقدام به نصب دستگاه کارتخوان کرده‌اند اما بخشی از هزینه طبابت خود را به صورت نقدی از بیمار دریافت می‌کنند، بنابراین به نظر می‌رسد تا زمانی که زیرساخت‌های طرح تحول سلامت مانند پرونده الکترونیک بیمار اجرا نشود، نمی‌توان امیدی به شفافیت کامل در عملکرد مالی جامعه پزشکی داشت.

معاون اداری -مالی سازمان تامین اجتماعی اعلام کرد

آغاز واریز بسته حمایتی به حساب بیمه‌شدگان تامین اجتماعی

معاون اداری -مالی سازمان تامین اجتماعی از پرداخت نخستین بسته حمایتی به بیمه‌شدگان تامین اجتماعی خبر داد.

رحیم اردلان با بیان اینکه کل رقم پرداختی دولت به سازمان تامین اجتماعی برای اولین دوره بسته حمایتی به بیمه‌شدگان این سازمان ۱۴۵۰ میلیارد تومان است گفت: این بسته حمایتی به ۶ میلیون و ۱۵۰ هزار نفر از بیمه‌شدگان تامین اجتماعی که درآمد زیر ۳ میلیون تومان دارند، پرداخت می‌شود.

او با بیان اینکه این افراد از طریق دیتای سازمان تامین اجتماعی شناسایی شده‌اند اظهار کرد: این اطلاعات در اختیار وزارت تعاون کار و رفاه اجتماعی قرار گرفته و تایید شده است. رقم این بسته‌های حمایتی در حال حاضر به حساب تامین اجتماعی واریز شده و از امروز به حساب بیمه‌شدگان تامین اجتماعی واریز می‌شود. معاون اداری و مالی تامین اجتماعی در ادامه تصریح کرد: در صورتی که تراکنش‌های مالی بانک مرکزی اجازه دهد، تمام بسته‌های حمایتی امروز به حساب بیمه‌شدگان واریز می‌شود و در صورتی که تراکنش‌های مالی این اجازه را ندهد تا حداکثر فردا این بسته حمایتی به حساب بیمه‌شدگان تامین اجتماعی واریز خواهد شد. اردلان با بیان اینکه افراد تحت پوشش سازمان تامین اجتماعی بین یک تا ۷ میلیون تومان دریافتی دارند افزود: بسته حمایتی مذکور تنها در اختیار بیمه‌شدگانی قرار می‌گیرد که زیر سه میلیون تومان درآمد دارند. تمام اسامی این افراد به سازمان هدفمندی یارانه‌ها اعلام شده است. او در مورد بیمه‌شدگان آزاد و اختیاری سازمان تامین اجتماعی نیز توضیح داد: شمول این افراد برای دریافت بسته حمایتی از سوی سازمان هدفمندی یارانه‌ها بررسی می‌شود. بعضی از صاحبان مشاغل آزاد و اختیاری، کارفرما یا صاحب کسب و کار جداگانه‌ای هستند و ممکن است از ردیف دریافت کنندگان بسته حمایتی حذف شوند. رنج حقوقی این افراد متغیر است و احتمال حذف آنها وجود دارد.

معاون اداری -مالی سازمان تامین اجتماعی در ادامه از فعال شدن سامانه #۴×۴× از روز دوشنبه برای کسب اطلاع از دلیل عدم دریافت بسته حمایتی از سوی بیمه‌شدگان خبر داد و گفت: افراد تحت پوشش با استفاده از این سامانه می‌توانند متوجه شوند چرا بسته حمایتی را دریافت نکردند. اردلان با بیان اینکه کلیه افرادی که از تاریخ اول فروردین تا مهر ۹۷ حق بیمه خود را به سازمان تامین اجتماعی پرداخت کرده‌اند، مشمول این بسته حمایتی می‌شوند افزود: به این ترتیب اگر فردی بعد از مهر ماه جزو مشمولان بیمه تامین اجتماعی قرار گرفته باشد، مشمول دریافت بسته نخواهد شد. همچنین در صورتی که طی این مدت ۷ ماهه برای مدتی خللی در پرداخت بیمه این افراد ایجاد شده باشد، مشکلی در دریافت بسته حمایتی نخواهد داشت. او با اشاره به اینکه این بسته حمایتی مانند یارانه به حساب سرپرست خانوار واریز می‌شود اظهار کرد: این بسته حمایتی برای خانوارهای یک نفره یک میلیون ریال، دو نفره یک میلیون و ۵۰۰ هزار ریال، سه نفره دو میلیون ریال، چهار نفره دو میلیون و ۵۰۰ هزار ریال و پنج نفره به بالا سه میلیون ریال است. به گفته او، افرادی که حق بیمه بیکاری از سازمان تامین اجتماعی دریافت می‌کنند نیز مشمول دریافت بسته حمایتی می‌شوند. همچنین در خانواده‌هایی که سه نفر مشمول بسته حمایتی باشند، یا بازنشسته، تحت پوشش سازمان بهزیستی و کمیته امداد و... باشند نیز تنها مشمول دریافت "یک" بسته حمایتی خواهند بود. بسته حمایتی مذکور مانند یارانه‌ها قابل برداشت است و خانواده‌ها می‌توانند هر چه تمایل داشتند با آن تهیه کنند.

سرپرست وزارت بهداشت مطرح کرد

اصلاح مشروط قیمت دارو

تنها ۳ درصد داروهای موجود در کشور وارداتی است اما همین ۳ درصد بخش عمده‌ای از هزینه‌های تامین دارو را به خود اختصاص داده است. از طرفی، پایین نگه داشتن قیمت داروهای داخلی و طلب‌های معوق داروسازان از بیمه‌ها، وضعیت را با مشکل رو به رو کرده است. افزایش قیمت دارو و البته پوشش آن از سوی بیمه‌ها، می‌تواند هم وابستگی به واردات دارو را کاهش دهد و هم تکانی به صنعت داروی کشور بدهد.

سرپرست وزارت بهداشت با بیان اینکه می‌توان صنعت دارویی کشور را با امکانات موجود ظرف مدت یک سال دگرگون کرد، گفت: قیمت داروها نیز باید اصلاح شود چون انقباضی است، اما مشروط بر اینکه بیمه‌ها هزینه‌ها را تقبل کنند و باری بر دوش مردم نباشد.

سعید نمکی با عنوان این مطلب که کشور روزهای سخت اقتصادی را طی می‌کند، گفت: در نظام سلامت نیز دچار مشکلاتی هستیم و این امکان وجود دارد که هر لحظه با گردبادهایی مواجه شویم، اما یکی از ارکان اصلی مدیریت نظام سلامت، سازمان نظام پزشکی است که بنده شخصا هیچگاه به عنوان یک سازمان صرفا مدافع حقوق صنف به آن نگاه نکرده‌ام، بلکه این سازمان صنفی است که سلامت مردم را اداره می‌کند و یک رسالت فراسازمانی و فراصنفی به عنوان طبیب و عضو تیم نظام سلامت بر عهده دارد. سرپرست وزارت بهداشت با اشاره به امکان بروز آسیب‌های نظام سلامت از تحریم‌ها افزود: در آینده نیازمند مشارکت بین بخشی عظیمی هستیم که اگر مراقبت‌های لازم را در این زمینه انجام ندهیم و مشارکت بین‌بخشی را طلب نکنیم، هر روز با یک جریان تازه روبرو خواهیم بود.

او ادامه داد: اگر تلاش کنیم تا نظام سلامت را به مدارس ببریم و آموزش الگوهای لازم را از مدارس آغاز کنیم، دیگر نیازی به این نیست که بار بیماری‌ها را از طریق ویزیت متخصصان در فیلدهای مختلف پزشکی شناسایی کنیم. نمکی ادامه داد: اگر پزشکی خانواده و سیستم ارجاع و نظام پرداخت را مدیریت می‌کردیم، هزینه‌های طرح تحول نظام سلامت منطقی‌تر می‌شد که امروز نیز باید با همکاری و هماهنگی هم به این مهم بپردازیم.

بنابر اعلام روابط عمومی سازمان نظام پزشکی، سرپرست وزارت بهداشت با اشاره به اینکه باید از ظرفیت‌های پزشکان عمومی در پیاده‌سازی پزشکی خانواده و نظام ارجاع بهره‌مند شویم، افزود: برای تدوین گاید لاین‌ها باید سازمان نظام پزشکی به عنوان قوی‌ترین ساختار صنفی به ما کمک کند و نیز باید ساختار مناسب نظارت بر گاید لاین‌ها را برای اجرا در بیمه‌ها ایجاد کنیم.

وی به مشکلات حوزه داروسازی نیز اشاره کرد و گفت: در صنعت داروسازی کشور اتفاقات نامبارکی رخ داده که باعث آسیب این صنعت شده است و با واردات دارو صنعت داخلی را لگدمال کرده‌ایم و این در حالی است که حدود ۵۵۰ میلیون دلار ارز برای داروی ساخت داخل در نظر گرفته شده و حدود ۱/۳ میلیارد دلار برای واردات دارو اختصاص داده شده است که توازن و تعادلی در این بین مشاهده نمی‌شود. نمکی با تاکید بر اینکه صنعت داروی کشور حرف‌های زیادی برای گفتن دارد، تصریح کرد: نه تنها به صنعت دارو کمکی نکرده‌ایم بلکه فیلترهایی هم برای همکاران داروساز ایجاد کردیم. البته می‌توان صنعت دارویی کشور را با امکانات موجود ظرف مدت یک‌سال دگرگون کرد. قیمت داروها نیز باید اصلاح شود چون انقباضی است، اما مشروط بر اینکه بیمه‌ها هزینه‌ها را تقبل کنند و باری بر دوش مردم نباشد.

سردار حسین اشتری، فرمانده نیروی انتظامی اعلام کرد

نصب دوربین روی لباس پلیس نیازمند تامین اعتبار

از چند سال پیش موضوع نصب دوربین روی لباس ماموران نیروی انتظامی برای سندسازی و البته کنترل رفتار متهمان و ماموران مطرح شده اما با اینکه امسال این کار به صورت پایلوت انجام شد، اما نبود بودجه، مانع اجرایی شدن این طرح شده است.

فرمانده نیروی انتظامی ادامه روند نصب دوربین روی لباس پلیس را منوط به تامین اعتبار دانست. سردار حسین اشتری در حاشیه حضور در بیست و یکمین گردهمایی معاونان اجتماعی ناجا با حضور در جمع خبرنگاران، گفت: در حدود ۷۰۰ کلانتری ما مشاوره دایر شده است که ۴۰۰ هزار پرونده به این مراکز ارجاع و ۷۰ درصد از آن منجر به صلح و سازش شده است. این موضوع نشان می‌دهد که معاونت اجتماعی نقش موثری در کاهش پرونده‌های ورودی به دستگاه قضایی و نیز ارتقای صلح و سازش در پرونده‌ها داشته است.

او با اشاره به اینکه در مراکز مشاوره از ظرفیت همیاران پلیس و پلیس‌های افتخاری نیز استفاده خواهد شد، در این باره خاطرنشان کرد: بنای ما این است که در سال ۹۸ در دیگر کلانتری‌ها نیز مراکز مشاوره و مددکاری را دایر کنیم تا خدمات ما افزایش یابد. فرمانده نیروی انتظامی در بخش دیگری از سخنان خود با اشاره به اینکه بودجه پلیس برای ساخت فیلم و سریال بودجه محدودی است، گفت: در این راستا از ظرفیت و همکاری سازمان صدا و سیما، وزارت ارشاد و ... استفاده می‌کنیم که البته به ما نیز قول‌هایی در این زمینه داده شده است که امیدواریم این اقدامات با هدف پیشگیری از جرایم و آگاهی مردم انجام شود.

او درباره اقدامات پلیس در جشن چهلمین سالگرد شکوهمند انقلاب اسلامی نیز، خاطرنشان کرد: ما علاوه بر اینکه وظیفه تامین امنیت این مراسم را برعهده داریم و همکاران ما در آمادگی کامل به سر می‌برند، تلاش خواهیم کرد تا دستاوردها و یافته‌های پلیسی خود طی ۳۹ سال از پیروزی انقلاب اسلامی را نیز به نمایش بگذاریم. اشتری درباره نصب دوربین روی پیراهن‌های ماموران پلیس نیز، گفت: ادامه این

روند و گسترش آن منوط به تامین منابع و اعتبارات لازم است و من امیدوار هستم که این منابع زودتر تامین شود.

سامانه پیامکی روزنامه تعادل
۳۰۰۰۵۳۲۰

نوبت اول
شماره مجوز ۱۳۹۷۰۵۶۲۶
شرکت ملی نفت ایران
شرکت نفت و گاز اروندان
آگهی عمومی ارزیابی کیفی مناقصه گران
مناقصه یک مرحله ای شماره ۹۷/۳۶۵م م
خرید ۸۰۰ هزار کیلوگرم نیتروژن مایع
شرکت نفت و گاز اروندان (خریدار) در نظر دارد خدمات موضوع فوق را از طریق شرکت های تامین کننده و داخلی واجد صلاحیت تأمین نماید لطفاجهت کسب اطلاعات بیشتر و چگونگی حضور در این مناقصه به وب‌سایت شرکت نفت و گاز اروندان به آدرس AOGC.ir مراجعه فرمایید.
روزنامه تعادل: نوبت اول ۹۷/۱۰/۳۰ نوبت دوم: ۹۷/۱۱/۷
روابط عمومی شرکت نفت و گاز اروندان

«تعادل» بهترین راهکار برای تعادل بخشی بازار مسکن را بررسی می کند

فن مقابله با تنگنای مالی متقاضیان مسکن

گروه راه‌وشهرسازی | زهره علامی |

اگرچه وزیر راه و شهرسازی در تازه‌ترین اظهاراتش، مدیریت عرضه و تقاضا را بهترین راهکار برای متعادل کردن بازار مسکن معرفی کرد، اما در بخش دیگری از گفته‌های خود اعلام کرد که طبق آنالیزهای صورت گرفته، در پایتخت و کلان‌شهرها جمعیت از دهک ۸ به پایین نمی‌توانند خانه مناسبی برای خود خریداری کنند، اگرچه در برخی شهرهای کوچک‌تر این فاصله به دهک‌های ۵ به پایین می‌رسد.

درحالی که محمد اسلامی معتقد است، با مدیریت عرضه و تقاضا و حمایت از دوطرف می‌توان شاهد بهبود بازار مسکن باشیم اما جهش قیمت مسکن از اردیبهشت ماه و رشد ۷۰ تا ۸۰ درصدی قیمت مسکن طی ۹ ماه اخیر نسبت به مدت مشابه سال گذشته، موجب شده که توان مالی متقاضیان خرید مسکن به‌شدت کاهش یابد.

با کاهش توان مالی خانوارها آنها یا مجبور به خرید مسکن در مناطقی ارزان قیمت‌تر از مناطق مورد نظر خود شدند یا اینکه به ادامه مستاجری رضایت دادند. طبق پیش‌بینی کارشناسان طی ماه‌های آینده هم شاهد کاهش قیمت مسکن نخواهیم بود و قیمت‌های سرسام‌آور کنونی به‌دل و جان بازار نشسته است. پس با این شرایط چه راهکاری برای خانه‌دار شدن متقاضیان خرید مسکن وجود دارد؟

آیا صرفا مدیریت عرضه و تقاضا جوابگو است؟ یعنی در شرایط کنونی و با توجه به کمبود واحد مسکونی مناسب برای متقاضیان واقعی مسکن، اگر حجم ساخت و سازها افزایش یابد، شاهد صاحبخانه شدن حجم بالایی از خریداران خواهیم بود و مشکل مردم رفع خواهد شد؟ به نظر می‌رسد که این تصمیم، با فرض تقویت قدرت خرید متقاضیان، در دوسه سال آینده نتیجه بخش باشد زیرا ساخت مسکن حداقل ۱۸ ماه تا ۲ سال زمان می‌برد و در شرایط کنونی نتواند تاثیری بر بازار داشته باشد. اگرچه همین راهکار هم در صورت اجرایی شدن می‌تواند کمک شایانی به خانه دارشدن متقاضیان مسکن کند. در عین حال، باید گفت که تورم زیاد مسکن ناشی از شرایط اقتصاد کلان است. شرایطی که به نابرابری بیش از پیش درآمدی و ثروت در میان افراد و اقشار جامعه دامن زده و می‌زند. از همین رو، در صورتی که این شرایط تعدیل نشود، مشکل مسکن همچنان طی سال‌های آینده، مهم‌ترین دغدغه خانوارهای ایرانی باقی خواهد ماند و بخش بزرگی از درآمدهای آنان را به خود اختصاص خواهد داد.

اثر افزایش عرضه در سال ۱۴۰۰

حسن محتشم، عضو هیات‌مدیره انجمن انبوه‌سازان تهران درباره تاثیر مدیریت عرضه و تقاضا بر بازار مسکن، تعادل می‌گوید: در صورتی که تلاش شود بین عرضه و تقاضا توازن برقرار شود بازار مسکن متعادل می‌شود زیرا هم ساخت و ساز افزایش می‌یابد و هم از سوی دیگر با ارایه تسهیلات به خریداران شاهد بهبود بازار مسکن خواهیم بود، اگرچه این تاثیر مدیریت در سال‌های آینده مشخص می‌شود.

محتشم ادامه می‌دهد: برنامه وزارت راه و شهرسازی برای متعادل‌سازی بازار بر این است که ۴۰۰ هزار واحد مسکونی ساخته شود که ۱۰۰ هزار در بافت فرسوده و ۱۰۰ هزار در مناطق روستایی و ۲۰۰ هزار واحد مسکونی هم در شهرهای جدید ساخته شود.

به گفته این فعال بازار مسکن، باید این برنامه‌ها اجرایی شود وگرنه ارایه برنامه بدون عملیاتی شدن تاثیری در بازار مسکن ندارد، دراین میان مشکلاتی برسرراه بازسازی بافت فرسوده وجود دارد زیرا توزیع زمین و مشارکت در بافت فرسوده، اراده‌ای جدی می‌طلبد و دستگاه‌های ذی‌ربط هم باید با این برنامه همکاری تنگاتنگ داشته باشند.

او اظهار می‌کند: اگرچه مدیریت عرضه و تقاضا به توازن در بازار مسکن کمک می‌کند اما، این مدیریت مشکل کنونی بازار را حل نمی‌کند زیرا اجرای این برنامه‌ها بیش از یکسال زمان می‌برد و نتیجه آن در سال ۹۹ و ۱۴۰۰ مشاهده می‌کنیم و به تعادل بخشی قیمت مسکن کمک می‌کند.

ریشه مشکل مسکن در اقتصاد کلان

محتشم با اشاره به اینکه بالابودن قیمت مسکن حاصل از مشکلات موجود در اقتصاد کلان کشور است، می‌گوید: طی ماه‌های اخیر، توان اقتصادی خانوارها کاهش یافته است، علت آن هم بالارفتن هزینه زندگی است و در این میان سهم مسکن هم در سبد هزینه خانوار افزایش یافته است.

این عضو هیات‌مدیره انجمن انبوه‌سازان تهران، بیان می‌کند: درآمد سرانه ملی کشور پایین است و همین درآمد پایین هم توزیع عادلانه‌ای ندارد. بنابراین اقشار کم درآمد و متوسط از منابع کافی پس انداز برخوردار نیستند که با بخش یا تمام این پس انداز در کنار تسهیلات بانکی برای خرید خانه اقدام کنند.

محتشم اضافه می‌کند: درآمد و پس انداز بسیاری از متقاضیان مسکن برای خرید کافی نیست و از سوی دیگر افزایش وام هم نمی‌تواند بی‌حد و حصر باشد زیرا متقاضی در بازپرداخت آن با مشکل مواجه می‌شود بنابراین مدیریت عرضه و تقاضا به تنهایی جوابگو نیست و باید علاوه بر آن، این برنامه‌ریزی مربوط به واحدهای کوچک متراژ متوسط قیمت باشد تا نیاز اقشار متوسط و پایین به مسکن حل شود.

او با اشاره به سیاست مناسب ارایه زمین می‌گوید: اگر دولت، زمین در اختیار شهرداری قرار دهد و ساخت و سازهایی انجام دهند که کوچک متراژ بوده، مشاعات آن کم باشد، قیمت مسکن کاهش می‌یابد، پس از آن باید ۳۰ تا ۵۰ درصد هزینه این واحدها را از خریداران دریافت کنند و مابقی هزینه خانه را به صورت اقساط از متقاضی دریافت کنند.

این فعال بخش مسکن ادامه می‌دهد: در صورت اجرای این سیاست از سال ۱۴۰۰ به بعد می‌توان شاهد بهبود بازار مسکن باشیم.

تولید مسکن به تنهایی کافی نیست

محتشم می‌افزاید: توجه به تولید مسکن بدون درنظر گرفتن بخش تقاضا، اقدام درستی نیست. البته ساخت و ساز از انباشت تقاضا جلوگیری می‌کند اما موضوع این است که هم‌اکنون ۲ میلیون واحد مسکونی خالی و از سوی دیگر میلیون‌ها نفر مستاجر داریم نیز باید مورد توجه قرار بگیرد، بنابراین باید در زمینه توزیع هم برنامه‌هایی را اجرایی کنیم.

او معتقد است، مناطقی که برای ساخت و ساز انتخاب می‌شوند نباید در کلان‌شهرها و مناطق گران قیمت باشد چون دراین صورت متقاضیان خرید مسکن قادر به خرید نخواهند بودند. گفته محتشم، باید مناطق ارزان قیمت برای ساخت و ساز درنظر گرفته شوند تا متقاضیان واقعی توانایی خرید مسکن داشته باشند.

تله سرمایه‌گذاری در ساخت و ساز

جدا از اظهارات وزیرراه و شهرسازی درباره تعادل بخشی به بازار مسکن با مدیریت عرضه و تقاضا که با شرایط کنونی بازار تطابق ندارد، او از تولید مسکن لوکس و فوق لوکس در کشور انتقاد می‌کند و می‌افزاید: تولید این قبیل از مسکن باعث تله سرمایه‌گذاری در کشور شده و کمکی هم به تولید مسکن نخواهد کرد.

اسلامی تولید برنامه محور را مهم‌ترین راهکار برای مقابله با این امر می‌داند و می‌گوید: با به کارگیری چنین روندی سازندگان، می‌توانند امیدوار باشند که در یک بستر زمانی مشخص گردش سرمایه‌شان صورت گرفته و خواب سرمایه نخواهند داشت و به این ترتیب چرخه تولید همیشه در گردش خواهد بود.

به گزارش پایگاه خبری وزارت راه و شهرسازی، او با تأکید بر اینکه به عنوان وزارت راه و شهرسازی وظیفه قانونی در برابر ساخت مسکن ندارد، تصریح می‌کند: این وزارتخانه در ساخت مسکن وظیفه قانونی ندارد بلکه باید در حوزه مسکن بالاتر از ساخت وارد شویم و وظیفه اصلی وزارت راه و شهرسازی فراهم کردن زمینه برای خانه‌دار شدن مردم و تعادل بخشی عرضه و تقاضا مسکن در بازار است.

این عضو کابینه دولت دوازدهم با اشاره به اینکه فقط با سیاست‌ها و برنامه‌های درست و اصولی می‌توان به عرضه و تقاضای بخش مسکن تعادل بخشید، می‌افزاید: باید به صورتی تعادل در بازار مسکن صورت گیرد که موجب برقراری مناسب چرخ تولید در این حوزه شود و اقشار مختلف با سبد درآمدی مشخص بتوانند در یک بازه زمانی تعیین‌شده مسکن خود را خریداری کنند.

اسلامی با اشاره به اینکه باید بین دولت، مردم و بخش خصوصی در حوزه مسکن اعتمادسازی به وجود آید، ادامه می‌دهد: اگر اعتمادسازی صورت گیرد به تبع آن برندسازی در این حوزه اتفاق خواهد افتاد و بعد از برندسازی در حوزه مسکن شاهد ایجاد شرکت‌های توانمند معتبر خواهیم بود که می‌توان به آنها تکیه کرد.

او با بیان اینکه باید با تعاملات سازنده بین دولت، بخش خصوصی و مردم دوباره اعتماد عمومی را با صداقت و امانت‌داری جذب کنیم، اظهار می‌کند: در این صورت است که شاهد یک روند فعال برای ساخت‌وساز مسکن خواهیم بود.

در پارلمان شهری پایتخت تصویب شد

استفاده از ظرفیت سمن‌ها در برنامه‌ریزی شهری

گروه راه‌وشهرسازی |

بررسی برنامه سوم توسعه شهر تهران که از یکشنبه هفته گذشته آغاز شده بود، روز گذشته در صحن شورا ادامه یافت و در نوبت صبح مواد ۷۰ تا ۷۸ برنامه مورد بررسی و تصویب قرار گرفت. به گفته علی اعطا سخنگوی شورای شهر بررسی برنامه سوم تا فردا نیز ادامه خواهد یافت.

در ابتدا ماده ۷۰ توسط اعضای شورا مورد بررسی قرار گرفت. براساس این ماده، شهرداری موظف است به منظور بهبود شاخص‌های سلامت شهری براساس برنامه عملیاتی و شاخص‌هایی که تا پایان سال نخست برنامه تدوین و در قالب لایحه به شورا ارایه می‌کند، اقدام به توسعه محیط‌های حامی سلامت با تاکید بر عوامل تعیین کننده سلامت شهری و ارتقای مسوولیت‌پذیری اجتماعی از طریق همکاری در استقرار نظام خدمات جامع سلامت شهری با مشارکت دستگاه‌های دولتی مربوطه، بخش خصوصی، شرکت‌های دانش بنیان در حوزه سلامت، سازمان‌های مردم‌نهاد و انجمن‌های علمی کند. این ماده با ۱۳ رای موافق به تصویب رسید.

همچنین اعضای شورای شهر تهران در ادامه بررسی برنامه سوم توسعه شهرداری تهران ماده‌ای را تصویب کردند که بر اساس آن شهرداری موظف است از ظرفیت سمن‌ها برای برنامه‌ریزی شهری استفاده کند.

بر اساس این ماده شهرداری موظف است به منظور بهره‌مندی از ظرفیت سازمان‌های مردم‌نهاد فعال شهری در حوزه‌های تصمیم‌سازی، برنامه‌ریزی، اجرا و دیده‌بانی نسبت به ساز و کار شفاف برای تعامل دو سویه مدیریت شهری و نهادهای مردمی اقدام کند. در تبصره این ماده آمده است که شورا باید نسبت به ارزیابی عملکرد و رتبه‌بندی سازمان‌های مردم‌نهاد اقدام کند که این تبصره مورد انتقاد اعضای شورای شهر قرار گرفت. حسن رسولی در این باره گفت: ارزیابی سمن‌ها جزو وظایف شهرداری نیست و مغایر وظیفه ذاتی شهرداری است. همچنین توقعاتی را از سوی سمن‌ها برای شهرداری ورشکسته ایجاد می‌کند. در حالی که هر سازمانی که مجوز تشکیل سمن‌ها را می‌دهد مسوول رتبه‌بندی آنها هم هست.

علی اعطا نیز گفت: متولی سمن‌ها مرکز امور اجتماعی وزارت کشور است و درست نیست که مجددا ارزیابی و رتبه‌بندی در شهرداری ایجاد شود. درنهایت با رأی اکثریت آراء این تبصره حذف شد و محسن هاشمی به شوخی خطاب به حجت نظری که رییس ستاد توان افزایی سازمان‌های مردم نهاد است، گفت: از وظایف نظری کم کردیم.

نظری نیز با تریبون خاموش گفت: دوستان مخالف رانت، از روی لجاجت این تبصره را حذف کردند و جای سوال است که چرا این تبصره حذف شد. ابراهیم امینی نیز در واکنش به این سخنان نظری گفت: این چه حرفی است که شما می‌زنید. شما نظرتان یک چیز است و اعضای شورا یک چیز دیگر و نباید اینگونه سخنان تفرقه‌انگیز بزنید. کل ماده ۷۲ با حذف تبصره آن به تصویب رسید و بر این اساس شهرداری موظف است از ظرفیت سازمان‌های مردم نهاد در برنامه‌ریزی‌های شهری استفاده کند.

ابتر ماندن تنها ماده زنانه

ماده ۷۶ لایحه سومین برنامه توسعه تهران مشخصا راجع به زنان صحبت کرده و او را فارغ از اینکه مادر یا دختر است، همسر یا سرپرست خانوار است، مورد دقت قرار می‌داد. بند ۲ ماده ۷۶، راجع به ایجاد نشاط و داشتن یک برنامه مشخص برای ورزش زنان صحبت می‌کرد و بند ۳ این ماده در ارتباط با پیشگیری از آسیب و در معرض آسیب قرار گرفتن آنها بود. اما اعضای شورا روی خوش نسبت به این دو بند نشان ندادند و این دو بند را از برنامه حذف کردند. این موضوع انتقاد تند زهرا نژاد بهرام عضو هیات رییسه شورا را به دنبال داشت.

نژاد بهرام در واکنش به حذف دو بند از ماده ۷۶ برنامه سوم توسعه شهرداری تهران که در مورد تدوین لایحه غنی‌سازی اوقات فراغت زنان و حمایت از زنان و دختران در معرض آسیب بود، گفت: متاسفانه به دلیل نامشخص بودن شاخص‌ها و موازین که موجب تقویت و توانمندسازی زنان می‌شود، شاهد آن هستیم که در مفهوم حمایت از زنان دچار چالش هستیم. فکر می‌کنیم که در حال حمایت از زنان هستیم اما در ایجاد بسترهای عدم حمایت از زنان هستیم و این در حالی است که باید به یک مفهوم ذهنی درست در خصوص مسائل مربوط به زنان برسیم.

به گفته او، در تمام ۹۶ ماده برنامه سوم توسعه هر کجا که بحث ناتوانی، کم توانی و آسیب آمده است، از زنان نام برده شده است و تنها در ماده ۷۶ زنان به عنوان زن مورد توجه قرار گرفته‌اند و موقعیت انسانی زنان در مورد ارتقای سطح مدیریتی و شغلی آنها، پیشگیری از بروز آسیب‌های اجتماعی، برنامه‌های اوقات فراغت و ... به صورت کاملا زنانه و نه در کنار سالمندان، معولان و کودکان و ... مورد توجه قرار گرفته است و متاسفانه این ماده در کمال بی‌مهری ابتر ماند.

نژاد بهرام با بیان اینکه ما ادعا داریم، مدافع حقوق زنان هستیم اما متاسفانه این دفاعیات ما نه تنها موجب توان‌افزایی زنان نمی‌شود، بلکه سبب ضعیف‌تر شدن آنها می‌شود تصریح کرد: مساله حائز اهمیت این است که متاسفانه یکی از این تبصره‌ها به پیشنهاد یک زن عضو شورا حذف شد و با اینکه تمام تلاشمان را کردیم تا این ماده زنانه رأی بیاورد، اما با کمترین تعداد موافق که ۳ الی ۴ نفر بودند رأی نیاورد و زنان شورا هم به این تبصره‌ها رأی مثبت ندادند. وی با بیان اینکه به نظر می‌رسد، باید به یک مفهوم ذهنی هماهنگ در خصوص بحث دفاع از زنان برسیم گفت: باید بتوانیم از وضعیت زنان شهرمان دفاع کنیم و زیر پای زنان را نکشیم.

بر اساس این گزارش، شورای شهر تهران در نهایت شهرداری را موظف کرد نسبت به ایجاد تبعیض مثبت جنسیتی، توانمندسازی و فراهم ساختن زمینه‌های ارتقای نقش زنان در مدیریت شهری با اختصاص ۳۰ درصد از پست‌های مدیریتی به زنان شاغل در شهرداری تا پایان برنامه سوم برنامه توسعه پایتخت اقدام کند.

همچنین در این جلسه ماده ۷۳ که بر اساس آن شهرداری موظف است تا پایان سال نخست برنامه بازنگری سند راهبردی آموزش شهروندی از حیث هدف، محتوا، و ابزار لایحه سند جامع آموزش شهروندی را در حوزه ایمنی و مدیریت بحران، محیط زیست پسماند، استفاده از حمل نقل عمومی، پرداخت عوارض شهرداری، بازسازی اعتماد عمومی و سرمایه اجتماعی، افزایش سواد، بهبود سلامت روان بین فردی با تاکید بر آموزش کودکان و نوجوانان تهیه و به شورا ارایه کند، مورد بررسی قرار داد.

محمد سالاری در جریان بررسی این ماده عنوان کرد: این ماده بسیار مهم است، چرا که بسیاری از مشکلات شهر تهران به دلیل نداشتن یک سند جامع و اقدام است، از این رو، پیشنهاد می‌کنم که آشنایی با ضوابط شهرسازی و معماری به خصوص طرح جامع و تفصیلی و تبعات تخلفات ساختمانی هم به این ماده اضافه شود که این پیشنهاد با ۱۷ رای موافق به تصویب رسید.

در نهایت به بحث شهر دوستدار کودک نیز پرداخته شد. شورای شهر در دوره‌های پیش مصوبه‌ای تحت عنوان شهر دوستدار کودک داشت و تعدادی از اعضای شورا به عنوان ناظر این مصوبه در ستاد و کمیته‌ای به همین نام فعالیت می‌کنند. بر همین اساس بنا شد در این رابطه این مصوبه با جدیت بیشتری پیگیری شود و در شهر رویدادهایی در حوزه کودکان تعریف شود، پاتوق‌هایی را بطور مشخص به عنوان محل بازی کودکان در محلات شهر طراحی شود و همچنین در بحث مبلمان شهری که مورد توجه شهرداری است بطور مشخص با رویکرد شهر دوستدار کودک به این موضوع پرداخته شود.

انتقاد از بودجه حمل‌ونقل در سال ۹۸

معاون برنامه‌ریزی و مدیریت منابع وزارت راه از تلاش برای دریافت ۴ مجوز خاص جهت مسکن مهر خبر داد و گفت: بودجه‌های سنواتی حمل‌ونقل هیچگونه تناسب و سنخیتی با انجام تکالیف در برنامه‌های توسعه‌ای کشور ندارد. به گزارش تسنیم، امیر امینی اظهار کرد: برای اینکه وزارت راه بتواند تعهدات خود در بخش مسکن مهر را ایفا کند در حال تلاش برای دریافت ۴ مجوز هستیم بطوری که اصل و سود تسهیلات مسکن مهر به میزان ۵ هزار میلیارد تومان از بدهی بانک مسکن به بانک مرکزی بابت اصل سود و خطوط اعتباری طرح مسکن مهر به دولت منتقل و این مبلغ به عنوان افزایش سرمایه دولت در بانک مسکن تلقی شود، در ازای آن بانک مسکن این منابع را در راستای اهداف وزارت راه و شهرسازی در حوزه مسکن هزینه کند. امینی تصریح کرد: هر سازمانی در حوزه حمل‌ونقل و مسکن که خود را وابسته به بودجه دولت کرد تا پایان سال با مشکلات روبرو خواهد شد. پس باید ضمن رهایی از بودجه دولتی به دنبال جذب منابع و خصوصی‌سازی باشیم. او افزود: مجموع منابع مورد نیاز برای انجام وظایف وزارت راه و شهرسازی از بودجه عمومی، صندوق توسعه ملی، بانک‌ها و تسهیلات بانکی، منابع داخلی شرکت‌ها و سازمان‌های تابعه بطور میانگین ۲۵ تا ۳۰ هزار میلیارد تومان نیاز است.

معاون وزیر راه و شهرسازی با بیان اینکه «در بخشنامه لایحه بودجه ۹۸ برای بخش حمل‌ونقل ۴۵۰۰ میلیارد و برای بخش مسکن ۵۰۰ میلیارد تومان در نظر گرفته‌شده است» گفت: مجموع اعتبارات وزارت راه و شهرسازی در لایحه بودجه ۹۸ معادل ۷۷۱۷ میلیارد تومان است که ردیف‌های اعتباری پیوست یک، با رشد ۹ درصدی ۶۶۰۰ میلیارد تومان و ۱۰۰۰ میلیارد تومان برای ردیف‌های اعتباری متفرقه در نظر گرفته‌شده است.

دمای ۲۷ استان، امروز زیر صفر می‌رود

براساس تحلیل آخرین داده‌ها و نقشه‌های پیش‌یابی هواشناسی امروز (یک‌شنبه) در ۲۷ استان دمای هوا صفر و زیر صفر درجه خواهد بود.

همچنین طی ۲ روز آینده در اغلب مناطق کشور جوی آرام و پایدار پیش‌بینی می‌شود و پیامد آن در شهرهای صنعتی و پرجمعیت افزایش آلاینده‌های جوی و کاهش کیفیت هوا خواهد بود که تا روز دوشنبه ادامه دارد.

به گزارش فارس، روز دوشنبه در غرب و جنوب غرب کشور افزایش ابر و بارش پراکنده پیش‌بینی می‌شود، امروز هم شرق خلیج فارس و مرکز خلیج فارس همچنین تنگه هرمز و دریای عمان مواج است.

طی روز آینده وزش باد شدید در شرق و نیمه جنوبی کشور تداوم دارد که در برخی مناطق با پدیده گرد و خاک همراه است.

آسمان تهران امروز صاف تا کمی ابری به تدریج غبار محلی پیش‌بینی می‌شود و بیشینه و کمینه دما هم ۷ و ۲- درجه خواهد بود، امروز بندرعباس با بیشینه دمای ۲۴ درجه بالای صفر گرم‌ترین مرکز استان و همدان با کمینه دمای ۱۲ درجه زیر صفر سردترین مرکز استان خواهد بود.

گزارش

افزایش طول پایداری هوای تهران به ۶ روز

طول پایداری هوای تهران نسبت به سال گذشته ۳ روز افزایش یافت. معاون حمل و نقل و ترافیک شهرداری تهران در جلسه کارگروه کاهش آلودگی هوای استان تهران با بیان این خبر گفت: طی امسال انتشار آلودگی و میزان غلظت آن کاهش پیدا کرده است.

سال گذشته طول پایداری هوای تهران ۳ روز بود. یعنی اگر ۳ روز باد و باران در تهران نمی‌آمد، هوا آلوده می‌شد ولی امسال طول پایداری هوا به ۶ روز رسیده است.

به گفته او، برای جریمه خودروهایی که معاینه فنی ندارند، نیاز به همکاری بیشتر پلیس داریم، کد جریمه بعضی از دوربین‌ها اعمال نمی‌شود اما پلیس به ما قول داده است که این کار به زودی انجام شود. طی سه ماه گذشته ۴۰۰۰ وسیله نقلیه سنگین در شهر تهران را متوقف و دود آنها را اندازه‌گیری کردیم. متاسفانه ۲۴ درصد آنها مشکل داشتند که معاینه فنی آنها باطل شد.

در حال حاضر تمام دوربین‌های شهر مجهز به سیستم‌هایی هستند که معاینه فنی خودروها را چک می‌کند و تمام خودروهای شهر کنترل می‌شوند.

وی همچنین با انتقاد از کاهش بودجه توسعه مترو در وزارت کشور، گفت: سال گذشته بودجه مترو ۲۰۰۰ میلیارد تومان بود که امسال این رقم به ۹۱۰ میلیارد تومان کاهش پیدا کرد.

دوچرخه سواری در روز هوای پاک

پیروز حناچی، شهردار تهران که بعد از روی کارآمدن طرح سه شنبه‌های بدون خودرو را راه‌اندازی کرد و سه شنبه‌ها با دوچرخه به محل کارش می‌رود، صبح شنبه ۲۹ دی ماه، در مراسم روز ملی هوای در بوستان لاله حضور پیدا کرد. البته این‌بار حناچی به توصیه پزشک از انجام فعالیت‌های ورزشی منع شده بود و در روز ملی هوای پاک با موتور برقی تولید داخل در جمع دوچرخه‌سواران بوستان لاله حضور یافت و سپس راهی دفتر کارش در خیابان بهشت شد. گفتنی است هم‌زمان با روز ملی هوای پاک جمعی از شهروندان در بوستان لاله حضور پیدا کردند و با دوچرخه مسیر این بوستان تا پارک شهر را رکاب زدند.

همچنین شهردار تهران به‌مناسبت روز ملی هوای پاک در اظهارنظری در فضای مجازی اظهار کرد: «باید بدانیم که حال شهرمان خوب نیست. هوای شهرمان خوب نیست و تنها با برگزاری ویژه برنامه‌های روز یا هفته هوای پاک حالش خوب نخواهد شد و نیازی به دعوت برای حضور در این برنامه‌های نمادین نیست. همه شهروندان باید به سهم خود در تحقق این مهم تلاش کنند و این تلاش نباید به روز و هفته خاصی محدود شود.»

دغدغه ۹۰ درصد تهرانی‌ها

حناچی با همان موتور برقی به محل برگزاری افتتاحیه شانزدهمین کنگره ملی مهندسی شیمی ایران رفت. او در این افتتاحیه با تاکید بر اینکه ۹۰ درصد شهروندان تهرانی آلودگی و ترافیک را مهم‌ترین معضلات تهران می‌دانند، تصریح کرد: طرح سه شنبه‌های بدون خودرو برای کاهش آلودگی هوا اجرایی می‌شود که از دانشگاه‌ها انتظار می‌رود در این طرح پیشگام شوند.

وی با بیان اینکه این امر نشان‌دهنده اهمیت هوای سالم و کاهش مشکل ترافیک در شهر است، ادامه داد: امسال وضعیت آلودگی هوا بهتر بوده است که دلیل آن می‌تواند اجرای جدی‌تر طرح معاینه فنی خودروها و طرح ترافیک در شهر تهران باشد. تعداد روزهای پاک در سال جاری افزایش یافته؛ ضمن اینکه فاصله میان روزهای پاک تا آلوده نیز بیشتر شده است.

شهردار تهران با اشاره به آمار مرگ و میر در شهر تهران گفت: بر اساس آمار سازمان بهشت زهرا سالانه حدود ۶۰ هزار نفر در تهران فوت می‌کنند که از این تعداد ۱۲۰۰ نفر به دلیل سوانح جان خود را از دست می‌دهند. وی با اشاره به مراجعه حدود ۱۵۰۰ نفر به مراکز درمانی به دلیل بیماری‌های تنفسی گفت: بر اساس آمار ذرات معلق در سال ۹۴ سه برابر بیشتر بوده است و با وجود اینکه در حال حاضر میزان ذرات معلق کاهش یافته است ولی هنوز با نقطه مطلوب فاصله داریم.

وی با تاکید بر اهمیت فعالیت بدنی شهروندان ادامه داد: امروز ۱۹.۳ درصد تهرانی‌ها اضافه وزن دارند و این شاخص در مورد بانوان حدود دو برابر بیشتر است، در مجموع ۵۵.۲ درصد تهرانی‌ها فعالیت بدنی مناسبی ندارند. حناچی به وجود آلودگی هوا در بیشتر کلان‌شهرها و میان شهرها اشاره کرده و افزود: این امر به دلیل بی‌توجهی انباشته ما به مساله آلودگی و نحوه زندگی نامناسب است.

وی به اجرای طرح «سه شنبه‌های بدون خودرو» اشاره و از دانشگاهیان و نخبگان خواست تا در این حرکت و حرکاتی مشابه آن پیشگام و پرچمدار باشند. وی همچنین به منابع آلودگی در شهر تهران اشاره کرد و گفت: موتورهای کاربراتوری منشأ ۱۷ درصد از آلودگی هستند و امروز ۳ میلیون موتور در تهران وجود دارد و دانشگاه و نخبگان می‌توانند نقش مهمی در توسعه موتورهای برقی ایفا کنند.

شهردار تهران مدیریت پسماند و استفاده بهینه از منابع آبی را از دیگر مسائل تهران نام برد و یادآور شد: امروز ۲۴۰ میلیون متر مکعب آب از ارتفاعات البرز به تهران سرازیر می‌شود که تمام آن در پایین دست به فاضلاب تبدیل می‌شود.

اخبار

افزایش ۱۱ برابری تولید سیمان در ایران

مهر | معاون وزیر صنعت، معدن و تجارت با اشاره به تولید سالانه ۸۸ میلیون تن سیمان در کشور گفت: ایران به صادرکننده عمده سیمان در جهان دست یافته است. جعفر سرقینی با بیان اینکه ایران در رتبه دهم تولید فولاد در دنیا است اظهار کرد: در حال حاضر ظرفیت تولید فولاد در کشور به ۳۴ میلیون تن رسیده ولی تولید فولاد در شرایط فعلی ۲۵ میلیون تن در سال است. او از صادرات نیمی از تولیدات فولاد کشور خبر داد و افزود: یقین داریم ظرفیت تولید فولاد در ایران تا افق ۱۴۰۴ به ۵۵ میلیون تن در سال افزایش می‌یابد، این در حالی است که ایران در زمینه تولید فولاد جایگاه ۱۰ جهان را دارد.

سرقینی با تأکید بر اینکه افزایش ۱۱ برابری تولید سیمان در کشور از دیگر دستاوردهای انقلاب اسلامی است گفت: در اوایل پیروزی انقلاب سیمان تولیدی در کشور ۸ میلیون تن بود اما اکنون به ۸۸ میلیون تن رسیده است. سرقینی تأکید کرد: صادرات سالانه سیمان کشور به ۱۵ میلیون تن رسیده است؛ بطوریکه در طول ۴۰ سال گذشته خودکفایی در تولید سیمان و فولاد هم نیازهای کشور را برطرف و به خودکفایی رسانده و از طرفی دیگر توانستیم جایگاه مطلوبی در حوزه تولید صنایع معدنی کسب کنیم. وی همچنین از صادرات حدود ۱۲۰ هزار تن تولیدات صنایع معدنی مس کشور خبر داد و گفت: در طول سال جاری ۲۴۰ هزار تن مس در کشور تولید کرده‌ایم که حدود ۵۰ درصد تولیدات مس کفاف نیازهای کشور را می‌دهد.

بازگشایی ثبت سفارش خودرو در کار نیست

سرپرست سازمان توسعه تجارت ایران با تأکید بر مدیریت منابع ارزی گفت: این سازمان هیچ برنامه‌ای برای بازگشایی ثبت سفارش واردات خودرو ندارد. محمدرضا مودودی، در رابطه با بازگشایی ثبت سفارش واردات خودرو گفت: سازمان توسعه تجارت در رابطه با بازگشایی سایت ثبت سفارش واردات خودرو تا سال ۹۸ هیچ برنامه‌ای ندارد. او با بیان اینکه در شرایط کنونی مدیریت منابع ارزی و ارز حاصل از صادرات محصولات نفتی، صنعتی و کشاورزی در اولویت نخست کشور قرار دارد، گفت: ارز حاصل از صادرات باید صرف تأمین کالاهای اساسی و تأمین دارو و همچنین مواد اولیه و تجهیزات مورد نیاز صنعت و کارخانجات شود و بنابراین برای واردات کالاهایی همچون خودرو اولویتی نداریم.

مودودی در مورد تعیین تکلیف خودروهای دپو شده در گمرکات کشور اظهار کرد: برای این خودروها هزینه‌هایی صورت گرفته و ارز کشور صرف واردات آن شده و حتی مشتریانی در داخل کشور بابت خرید آنها پول پرداخت کرده‌اند و منتظر ترخیص خودروهای خود از گمرکات هستند، بنابراین جدای از مباحث مربوط به تخلف یا عدم تخلف واردکنندگان باید موضوع ترخیص این خودروها مورد بررسی قرار گیرد. وی با اشاره به اینکه سازمان توسعه تجارت در این راستا پیگیری‌های لازم را انجام داده است، گفت: بنابراین با مطرح کردن موضوع ترخیص خودروهای دپو شده در گمرکات کشور هیات دولت در این خصوص مصوبه‌ای داشت اما هنوز در مورد تاریخ ورود خودروها به کشور اختلاف نظر وجود دارد. به گفته او، از طرف بانک مرکزی موضوعی در مورد انتقال ارز حاصل از واردات این خودروها مطرح شده که جای بحث و بررسی دارد که این موضوع شامل خودروهایی شود که قبل از مرداد وارد شده‌اند یا اینکه بعد از خرداد وارد گمرکات کشور شده‌اند. سرپرست سازمان توسعه تجارت ایران بیان کرد: بررسی‌های کارشناسی در این مورد در حال انجام است و در صورت حصول نتیجه نهایی اطلاع‌رسانی خواهد شد. او با بیان اینکه اگر چه برخی از شاخص‌های اقتصادی ما در شرایط تحریم منفی شده است، گفت: اما در حوزه تجارت خارجی آمارهای صادراتی خوبی داشته‌ایم بطوری که در ۸ ماهه ۱۳ درصد و در ۹ ماهه ابتدای امسال ۵،۵ درصد نسبت به مدت مشابه سال گذشته رشد داشته‌ایم که البته افت ماه نهم دلایل دیگری دارد و بیشتر مربوط به تغییر نرخ پایه گمرکی برخی محصولات صادراتی است.

نقش صنعت نمایشگاهی در توسعه صادرات

به گزارش روابط عمومی شرکت سهامی نمایشگاه بین‌المللی تهران، بهمن حسین‌زاده سرپرست شرکت سهامی نمایشگاه بین‌المللی تهران در مورد اهمیت صنعت نمایشگاهی و نقش سایت‌های استانی به ویژه استان‌های مرزی در برگزاری نمایشگاه‌های بین‌المللی گفت: از آنجایی که صنعت نمایشگاهی نقش بسزایی در توسعه صادرات غیرنفتی و بهبود روابط تجاری دارد، شناخت نقاط قوت و ضعف در این حوزه باید در اولویت قرار گیرد که جلوگیری از موازی‌کاری در برگزاری نمایشگاه‌ها از جمله آنهاست و در همین راستا مکاتباتی با وزیر صمت داشته‌ایم. حسین‌زاده تصریح کرد: پیشنهاد داده‌ایم تا سایت‌های نمایشگاهی رسمی هر استان بطور مشخص، تخصصی و طی یک تقویم از پیش تعیین شده برای برگزاری نمایشگاه‌ها در نظر گرفته شود و از صدور مجوز برای سایت‌های نمایشگاهی دوم چه دایم و چه موقت جلوگیری شود. او همچنین تشکیل شورای هماهنگی صنعت نمایشگاهی کشور را راهکار مناسبی برای ساماندهی به تقویم نمایشگاهی در حوزه داخلی و خارجی دانست وافزود: در عین حال باید تقویم نمایشگاهی سه ساله تا سال ۱۴۰۰ برای جلوگیری از برگزاری همزمان عناوین مشابه توسط شرکت‌های نمایشگاهی تهیه و به شورای راهبردی ارایه شود.

نتایج پایش ملی کسب و کار با نظرسنجی از ۳۰۴۷ فعال اقتصادی از سوی اتاق ایران منتشر شد

خزان کسب و کار

تعادل | حال عمومی محیط کسب و کار در ایران وخیم‌تر از قبل گزارش می‌شود. ارزیابی‌ها حاکی از این است که وضعیت کسب و کارها در فصل پاییز نسبت به فصل تابستان ۹۷ با افت روبرو بوده است. نتایج پایش ملی محیط کسب و کار ایران در پاییز ۱۳۹۷، عدد ۶،۴۹ را به عنوان شاخص کل به دست می‌دهد که در قیاس با عدد ۶.۴۰ فصل قبل افتی معادل ۰،۰۹ درصد را نشان می‌دهد. همچنین این عدد در قیاس با سال‌های پیش از آن نیز روندی منفی طی کرده است. بر این اساس، این شاخص در سال ۱۳۹۵ معادل ۵.۸۵ واحد، در سال ۱۳۹۶، برابر با ۵.۷۸ واحد و در پاییز ۱۳۹۶ هم معادل ۵.۸۵ واحد گزارش شده است. براساس نتایج این بررسی، عدد شاخص در پاییز ۱۳۹۷ نسبت به فصل مشابه سال قبل تغییری محسوس، برابر با ۷،۳۰ درصد را نشان می‌دهد. همچنین ارزیابی‌ها نشان می‌دهد پس از بهار ۱۳۹۶ که وضعیت محیط کسب و کار بهبودی نسبی را نشان داده، این روند همواره به شکل منفی دنبال شده و از ۵.۶۹ واحد در نخستین فصل از سال گذشته به عدد فعلی نزول یافته است.

از آن سو، برآورد نظرات فعالان اقتصادی مشارکت کننده در این پایش، نشان می‌دهد، وضعیت بیشتر مولفه‌های موثر بر محیط کسب و کار ایران، در پاییز سال جاری نامساعدتر شده است. براساس این تحلیل و از دیدگاه فعالان اقتصادی «غیرقابل پیش‌بینی بودن و تغییرات قیمت مواد اولیه و محصولات»، «بی‌ثباتی سیاست‌ها، قوانین و مقررات و رویه‌های اجرایی ناظر بر کسب‌وکار» و «دشواری تأمین مالی از بانک‌ها» را می‌توان ۳ عامل اثر گذار در نامساعدبودن کسب‌وکارها عنوان کرد. همچنین بررسی فعالیت‌های اقتصادی حاکی از آن است که دو بخش «کشاورزی و خدمات»، به ترتیب مساعدترین و نامساعدترین محیط کسب و کار به شمار می‌روند. از طرفی، نتایج ارزیابی طرح پایش در پاییز سال جاری نشان می‌دهد، از منظر وضعیت مولفه‌های محیط کسب و کار، سه استان «گیلان، آذربایجان غربی و زنجان» دارای محیط کسب و کار مساعدتر و در مقابل سه استان «خراسان شمالی، ایلام و کرمانشاه» دارای محیط کسب و کار نامساعدتری نسبت به سایر استان‌ها بوده‌اند.

کشاورزی بهترین، خدمات بدترین

پایش ملی کسب و کار از سوی مرکز آمار و اطلاعات اقتصادی اتاق ایران با نظرسنجی از فعالان اقتصادی انجام می‌شود. در اجرای طرح پایش در فصل پاییز سال جاری، ۳۰۴۷ نمونه (فعال اقتصادی) با بیش از ۷۱ درصد مشارکت به پرسش‌های این طرح پاسخ داده‌اند که بیشترین میزان مشارکت از ابتدای اجرای طرح پایش در اتاق ایران است. براساس این پایش و باتوجه به تقسیم رشته فعالیت‌ها در سه بخش عمده «کشاورزی، صنعت و خدمات»، فعالان اقتصادی سراسر کشور در پاییز ۱۳۹۷، وضعیت محیط کسب و کار در بخش کشاورزی و بخش خدمات را به ترتیب، مساعدترین و نامساعدترین محیط کسب و کار ارزیابی کرده‌اند. در بررسی‌های انجام شده، حوزه «خدمات» با شاخصی معادل ۶.۵۸ واحد بدترین آمار را به ثبت رسانده، که پس از آن «صنعت و کشاورزی» قرار دارند. همچنین براساس این پژوهش، مهم‌ترین موانع کسب و کار بیان شده از سوی فعالان اقتصادی نشان‌دهنده آن است که «غیرقابل پیش‌بینی بودن و تغییرات قیمت مواد اولیه و محصولات»، «بی‌ثباتی سیاست‌ها، قوانین و مقررات و رویه‌های اجرایی ناظر بر کسب‌وکار» و «دشواری تأمین مالی از بانک‌ها» به ترتیب، مهم‌ترین موانع کسب و کار در نظر فعالان اقتصادی پرسش شده هستند. نکته قابل توجه این است که مانع «غیرقابل پیش‌بینی بودن و تغییرات قیمت مواد اولیه و محصولات» همانند فصل تابستان سال جاری، همچنان در صدر عواملی قرار گرفته که به نامساعدتر شدن فضای کسب‌وکار دامن زده است.

با بررسی اطلاعات مشاهده می‌شود که در بخش‌های کشاورزی، صنعت و خدمات، «غیرقابل پیش‌بینی بودن» و «تغییرات قیمت مواد اولیه و محصولات»، نامساعدترین و در بخش صنعت و خدمات، «محدودیت دسترسی به حامل‌های انرژی» (برق، گاز، گازوئیل و...) و در بخش کشاورزی، «محدودیت دسترسی به آب»، مساعدترین مولفه یا مانع از میان ۲۸ مولفه پیمایشی پرسش شده از فعالان اقتصادی مشارکت کننده در طرح ارزیابی شده‌اند. علاوه بر این، اولویت دوم در بخش‌های کشاورزی، صنعت و خدمات، «بی‌ثباتی سیاست‌ها، مقررات و رویه‌های اجرایی ناظر به کسب و کار» عنوان شده است. اولویت سوم در بخش کشاورزی، صنعت و خدمات نیز «دشواری تأمین مالی از بانک‌ها» برآورد شده است.

گیلان در صدر، کرمانشاه در قعر

از دیگر سو، نتایج ارزیابی طرح پایش در تابستان ۱۳۹۷ نشان می‌دهد که از منظر وضعیت مولفه‌های محیط کسب و کار، استان‌های «گیلان، آذربایجان غربی و زنجان» دارای محیط کسب و کار مساعدتر و استان‌های «خراسان شمالی، ایلام و کرمانشاه» دارای محیط کسب و کار نامساعدتری نسبت به سایر استان‌ها بوده‌اند. قابل ذکر است که عدد شاخص برای حدود ۲۶ درصدی استان‌های کشور از عدد شاخص ملی فضای کسب و کار بالاتر بوده است. همچنین اختلاف عدد شاخص وضعیت محیط کسب و کار در بهترین و بدترین استان حداکثر معادل ۰،۸۶ واحد است که نشانگر عدم وجود تفاوت قابل توجه در وضعیت عدد شاخص استان‌ها نسبت به یکدیگر است. از دیگر سو، در پاییز ۱۳۹۷، رشته فعالیت‌های «اداری و خدمات پشتیبانی»، «سلامت انسان و مددکاری اجتماعی»، «عمده‌فروشی و خرده‌فروشی، تعمیر وسایل و صادرات و واردات»، به ترتیب دارای نامساعدترین محیط کسب و کار و رشته فعالیت‌های «مالی و بیمه»، «هنر، سرگرمی و تفریح» و «آموزش» به ترتیب مساعدترین محیط برای کسب و کار نسبت به سایر رشته فعالیت‌های اقتصادی ارزیابی شده‌اند. همچنین براساس این تحلیل، از ۲۱ رشته فعالیت عمده اقتصادی، ۴ رشته فعالیت به دلیل قرار گرفتن در بخش عمومی و خانواری از چارچوب آمارگیری طرح حذف شده‌اند.

علاوه براین، در پاییز ۱۳۹۷، فعالان اقتصادی مشارکت کننده در این پایش، سه مولفه «غیرقابل پیش‌بینی بودن و تغییرات قیمت مواد اولیه و محصولات»، «بی‌ثباتی سیاست‌ها، قوانین، مقررات و رویه‌های اجرایی و «دشواری تأمین مالی» را نامناسب‌ترین و سه مولفه «محدودیت دسترسی به حامل‌های انرژی (برق، گاز، گازوئیل و...)»، «محدودیت دسترسی به آب» و «محدودیت‌های دسترسی به شبکه تلفن همراه و اینترنت» را مناسب‌ترین مولفه‌های محیط کسب و کار کشور نسبت به سایر مولفه‌ها ارزیابی کرده‌اند.

از دیگر سو، اولویت اول در اتاق‌های بازرگانی، صنایع، معادن و کشاورزی ایران، تعاون ایران و اصناف ایران، «غیرقابل پیش بینی بودن و تغییرات قیمت مواد اولیه و محصولات» عنوان شده است. اولویت دوم در اتاق ایران، «بی ثباتی سیاست‌ها، مقررات و رویه‌های اجرایی ناظر به کسب و کار» و در اتاق تعاون ایران و اصناف ایران، «دشواری تامین مالی از بانک‌ها» عنوان شده است. اولویت سوم در اتاق بازرگانی، صنایع، معادن و کشاورزی ایران، «دشواری تامین مالی از بانک ها»، در اتاق تعاون و اتاق اصناف ایران، «بی ثباتی سیاست‌ها، قوانین، مقررات و رویه‌های اجرایی ناظر به کسب و کار» عنوان شده است. از دیدگاه کلی، شاخص ملی محیط کسب و کار ایران در پاییز ۱۳۹۷، عدد ۶،۴۷ (عدد ۱۰ بدترین ارزیابی است) را نشان می‌دهد، به طوری که میانگین ارزیابی محیط نهادی (شامل محیط سیاسی، محیط آموزشی و علمی، محیط فرهنگی، محیط فناوری و نوآوری، محیط حقوقی و ساختار دولت) عدد ۶،۴۱ و میانگین ارزیابی محیط اقتصادی (شامل محیط اقتصاد کلان، محیط مالی، محیط جغرافیایی و ساختار تولید) عدد ۶،۵۴ است. نگاه اجمالی نشان می‌دهد همانند فصل گذشته، محیط جغرافیایی با عدد ۵،۳۷ و محیط مالی با عدد ۸،۷۹ به ترتیب مساعدترین و نامساعدترین محیط‌ها بوده‌اند. همچنین بررسی‌ها نشان می‌دهد که مولفه «غیرقابل پیش‌بینی بودن و تغییرات قیمت مواد اولیه و محصولات» بیشترین سهم را در ایجاد محیط نامناسب برای فعالان اقتصادی در محیط مالی داشته است. این در حالی است که شاخص ملی کارآفرینی نسبت به فصل تابستان ۱۳۹۷، دارای درصد تغییرات ۰،۷۸ بوده که به معنی بدتر شدن شرایط کارآفرینی در فصل پاییز سال ۱۳۹۷ نسبت به فصل تابستان ۱۳۹۷ بوده است. همچنین تغییرات نسبت به فصل مشابه سال قبل (۷،۳۰ درصد) نشان می‌دهد شرایط کارآفرینی نامساعدتر شده است. مولفه‌های پیمایشی به تفکیک تعداد کارکنان نیز نشان‌دهنده آن است که عدد شاخص محیط کسب و کار در بنگاه‌های دارای ۱۰۱ تا ۲۰۰ کارکن، حدود ۶،۳۴ واحد محاسبه شده که نشان‌دهنده وضعیت کسب و کار مساعد در این بنگاه‌ها نسبت به سایر بنگاه‌های اقتصادی است. علاوه بر این، عدد شاخص محیط کسب و کار در بنگاه‌هایی با تعداد ۵۰ تا ۱۰۰ کارکن، حدود ۶،۶۲ واحد محاسبه شده که بر این اساس، این بنگاه‌ها دارای وضعیت بدتری در محیط کسب و کار نسبت به سایر بنگاه‌ها ارزیابی شده‌اند. از دیگر سو، در بنگاه‌هایی که فعالیت اقتصادی آنها زیر دو سال است، مساعدترین محیط کسب و کار نسبت به سایر بنگاه‌ها با میانگین ۶،۳۱ واحد اعلام شده و بنگاه‌های اقتصادی بیش از ۱۶ سال سابقه فعالیت اقتصادی هم، دارای نامساعدترین وضعیت کسب و کار، با شاخص ۶،۵۸ واحد هستند.

شاخص استانی محیط کسب و کار

استان	سال ۹۵	سال ۹۶	پاییز ۹۶	تابستان ۹۷	پاییز ۹۷	درصد تغییرات فصل پاییز نسبت به: فصل گذشته	فصل مشابه سال گذشته
آذربایجان شرقی	۵/۶۸	۵/۹۳	۶/۰۲	۶/۰۳	۶/۳۷	۵/۴۴	۵/۸۶
آذربایجان غربی	۵/۵۴	۵/۸۰	۵/۸۰	۶/۰۸	۵/۹۱	-۲/۸۵	۱/۹۲
اردبیل	۶/۵۲	۵/۸۹	۵/۹۵	۶/۳۷	۶/۳۷	-۰/۰۳۰	۷/۱۲
اصفهان	۵/۷۹	۵/۹۲	۶/۰۹	۶/۵۸	۶/۵۶	-۰/۳۰	۷/۶۵
البرز	۵/۹۶	۵/۷۲	۵/۸۰	۶/۴۲	۶/۵۸	۲/۴۵	۱۳/۳۶
ایلام	۶/۲۰	۵/۹۸	۶/۳۱	۶/۶۵	۶/۶۰	-۰/۷۲	۴/۶۶
بوشهر	۵/۷۵	۵/۶۸	۵/۶۶	۶/۴۵	۶/۴۰	-۰/۷۴	۱۳/۱۰
تهران	۵/۶۷	۵/۷۲	۵/۸۵	۶/۵۸	۶/۴۱	-۲/۵۴	۹/۶۰
چهارمحال و بختیاری	۶/۲۷	۵/۹۷	۵/۹۶	۶/۶۹	۶/۴۴	-۳/۸۳	۷/۹۴
خراسان جنوبی	۵/۹۵	۵/۵۷	۵/۵۱	۶/۲۵	۶/۱۳	-۱/۹۵	۱۱/۲۶
خراسان رضوی	۵/۸۵	۵/۷۰	۵/۹۶	۶/۲۰	۶/۰۱	-۳/۰۰	۰/۹۰
خراسان شمالی	۶/۲۱	۶/۲۱	۶/۳۴	۶/۶۱	۶/۶۶	۰/۷۷	۵/۰۰
خوزستان	۶/۰۳	۵/۷۴	۵/۶۸	۶/۵۶	۶/۴۴	-۱/۷۵	۱۳/۵۰
زنجان	۵/۹۸	۵/۶۲	۵/۸۵	۶/۰۵	۵/۹۷	-۱/۳۳	۲/۰۶
سمنان	۵/۶۱	۵/۸۴	۵/۸۳	۶/۲۱	۶/۱۷	-۰/۵۴	۵/۸۱
سیستان و بلوچستان	۶/۱۶	۶/۲۵	۶/۲۷	۶/۶۲	۶/۵۹	-۰/۴۸	۵/۰۸

استان	سال ۹۵	سال ۹۶	پاییز ۹۶	تابستان ۹۷	پاییز ۹۷	درصد تغییرات فصل پاییز نسبت به: فصل گذشته	فصل مشابه سال گذشته
فارس	۵/۶۶	۵/۴۸	۵/۶۴	۶/۱۹	۶/۰۴	-۲/۳۱	۷/۱۹
قزوین	۵/۷۷	۵/۵۶	۵/۶۱	۶/۲۶	۶/۲۳	-۰/۴۵	۱۱/۰۱
قم	۶/۴۲	۵/۷۷	۵/۸۸	۶/۲۲	۶/۲۲	-۰/۱۱	۵/۷۰
کردستان	۶/۲۷	۵/۸۶	۶/۰۸	۶/۵۳	۶/۵۸	۰/۷۹	۸/۲۴
کرمان	۶/۰۶	۵/۸۰	۶/۰۰	۶/۳۶	۶/۲۴	-۱/۸۲	۳/۹۹
کرمانشاه	۵/۹۲	۶/۲۴	۶/۳۸	۶/۷۶	۶/۵۹	-۲/۴۵	۳/۲۸
کهگیلویه و بویراحمد	۶/۴۷	۵/۹۴	۶/۲۵	۶/۲۹	۶/۲۲	-۱/۱۱	-۰/۵۸
گلستان	۶/۴۳	۵/۷۴	۵/۶۶	۶/۳۲	۶/۳۹	۱/۰۴	۱۲/۷۶
گیلان	۵/۴۵	۵/۴۰	۵/۵۱	۶/۰۳	۵/۸۰	-۳/۷۷	۵/۳۰
لرستان	۶/۱۶	۶/۰۹	۶/۲۵	۶/۸۰	۶/۵۳	-۴/۰۵	۴/۵۱
مازندران	۵/۵۱	۵/۴۰	۵/۵۳	۶/۱۰	۶/۱۱	۰/۱۴	۱۰/۴۰
مرکزی	۵/۹۰	۵/۵۱	۵/۵۴	۶/۵۲	۶/۲۵	-۴/۰۹	۱۲/۹۶
هرمزگان	۵/۸۵	۵/۷۴	۵/۶۸	۶/۲۹	۶/۳۷	۱/۱۸	۱۲/۱۳
همدان	۵/۵۸	۵/۸۴	۵/۹۹	۶/۵۳	۶/۴۳	-۱/۶۰	۷/۲۹
یزد	۵/۷۶	۵/۶۶	۵/۶۱	۶/۱۶	۶/۱۸	۰/۳۵	۱۰/۰۸

*مثبت بودن درصد تغییرات به معنای بدتر شدن وضعیت نسبت به دوره گذشته است.

در پنجاه‌وسومین نشست شورای گفت‌وگوی دولت و بخش خصوصی استان تهران مطرح شد

انتقاد پیمان‌کاران از افزایش نرخ ارز

نمایندگان بخش خصوصی و دولتی در استان تهران با بررسی دستورالعمل سازمان برنامه و بودجه در مورد قراردادهای پیمانکاری خواستار بازنگری در آن شدند. همچنین دستورالعمل نحوه جبران آثار ناشی از افزایش قیمت ارز در قراردادهای پیمانکاری مورد نقد و بررسی قرار گرفت.

بر اساس بخشنامه چندی پیش سازمان برنامه و بودجه کشور، دستورالعملی برای جبران آثار ناشی از افزایش قیمت ارز در پیمان‌های ریالی فاقد تعدیل، صادر و ابلاغ شده است که مورد انتقاد پیمانکاران بخش خصوصی قرار دارد. به اعتقاد پیمانکاران صنعت برق و همچنین نفت و گاز، این بخشنامه بدون مشورت بخش خصوصی تدوین شده و این در حالی است که مبنای محاسبات انجام شده در این دستورالعمل با شرایط پیش آمده در اقتصاد کشور و افزایش چندین برابری شاخص قیمت‌ها، همخوانی ندارد. به گفته صاحبان بنگاه‌های اقتصادی حاضر در این نشست، وضعیت کسب‌وکار پیمانکاران بخش خصوصی طی ماه‌های اخیر و به دنبال نابسامانی‌های پیش آمده در اقتصاد کشور، به گونه‌ای درآمده است که بخش عمده‌ای از شرکت‌های پیمانکاری ناچار به تعطیلی و تعدیل نیروهای خود شده‌اند. در همین رابطه، معاونت کسب‌وکار اتاق تهران طی برپایی چندین جلسه مستمر با مدیران تشکل‌های اقتصادی و پیمانکاران، به بررسی بخشنامه صادر شده از سوی سازمان برنامه و بودجه کشور پرداخته و با گردآوری نظرات نمایندگان بخش خصوصی، فهرستی ۱۰۰ بندی از ایرادات و اشکالات موجود در دستورالعمل سازمان برنامه و بودجه را به رشته تحریر درآورده است. به همین منظور، این معاونت طی درخواستی، خواستار بررسی این موضوع در پنجاه‌وسومین جلسه شورای گفت‌وگوی دولت و بخش خصوصی استان تهران با حضور نمایندگان سندیکاها و اتحادیه‌های درگیر با این بخشنامه شده بود که محور نشست اخیر شورای گفت‌وگو به همین مساله اختصاص یافت.

تعطیلی شرکت‌های پیمانکاری در سال جاری

در آغاز این نشست، قائم‌مقام دبیر شورای گفت‌وگوی دولت و بخش خصوصی طی سخنانی، به آمار تعطیلی بنگاه‌های فعال در حوزه ساخت و پیمانکاری طی سال جاری اشاره کرد و گفت: بر اساس بررسی‌ها، در مجموع تعداد ۱۸۶۰ شرکت در این حوزه مشغول به کار بودند که به دلیل عدم پرداخت به موقع بدهی‌های دولت، تا پایان آبان ماه سال جاری این تعداد به ۹۰۰ شرکت تقلیل پیدا کرد. محمد عیدیان افزود: در جلسات ستاد مقابله با تحریم که از سوی اتاق بازرگانی تهران برگزار می‌شود، این موضوع مورد تحلیل و بررسی قرار گرفت و بر این نکته تاکید شده که اگر مشکلات این بخش ادامه یابد تعداد شرکت‌های فعال در حوزه پیمانکاری نیرو، نفت و پتروشیمی به ۳۰۰ بنگاه کاهش پیدا خواهد کرد.

معاون کسب‌وکار اتاق تهران نیز در این نشست، با اشاره به برگزاری نشست هم‌فکری بر سر بخشنامه نحوه جبران آثار ناشی از افزایش قیمت ارز در پیمان‌های ریالی که در این معاونت و با حضور تشکل‌ها و اتحادیه‌های این حوزه برگزار شد، گفت: در حالی طی سال جاری نوسانات نرخ ارز مشکلات عدیده‌ای را برای فعالان اقتصادی و از جمله پیمانکاران به همراه آورده است که هیچ یک از طرفین قراردادهای پیمانکاری نقشی در به وجود آمدن شرایط بحرانی که بر اقتصاد کشور حاکم است، نداشته اما از شرایط پیش آمده دچار آسیب و ضرر فراوان شده‌اند. هومن حاجی‌پور افزود: گزارش‌های رسیده به معاونت کسب و کار اتاق تهران نشان می‌دهد که بسیاری از پروژه‌ها به دلیل شرایط بد اقتصادی کشور، معطل مانده و این در حالی است که بخشنامه چندی پیش سازمان برنامه و بودجه کشور نیز به تداوم بلاتکلیفی پروژه‌ها دامن زده است. معاون کسب‌وکار اتاق تهران با بیان اینکه طی سال‌های گذشته و به دنبال جهش قیمت ارز، سازمان برنامه و بودجه کشور اقدام به تدوین بخشنامه‌ای به منظور کاهش بار وارده بر پیمانکاران ناشی از نوسانات نرخ ارز کرد، افزود: با این حال، بخشنامه سال جاری این سازمان حتی بسیاری از نقاط قوت بخشنامه قبلی را نیز ندارد و بخش خصوصی بر این باور است که این دستورالعمل نمی‌تواند پاسخگوی مشکلات و گرفتاری‌های پیش آمده برای پیمانکاران باشد. حاجی‌پور یکی از ایرادات به این بخشنامه را عدم مشورت و همفکری سازمان برنامه و بودجه با اتاق بازرگانی و تشکل‌های اقتصادی برای تدوین آن عنوان کرد و مطالبه جدی پیمانکاران را بازنگری و اصلاح بخشنامه مذکور دانست.

عدم تناسب افزایش قیمت‌ها با پوشش‌های بخشنامه ارزی

در همین رابطه، مهدی مسائلی، به نمایندگی از سندیکای صنعت برق ایران در خصوص ابهامات بخشنامه ابلاغی سازمان برنامه و بودجه پیرامون نحوه جبران آثار ناشی از افزایش قیمت ارز در پیمان‌های ریالی، توضیحاتی داد و با اشاره به جهش قیمت ارز در ایران طی سال‌های اخیر، گفت: با توجه به افزایش نرخ ارز در بازار ایران، متوسط نرخ رشد قیمت‌ها در پروژه‌های صنعتی حداقل دو تا سه برابر است. او افزود: پیمانکاران بخش خصوصی بر این موضوع اصرار دارند که در بخشنامه و دستورالعمل سازمان برنامه و بودجه کشور، این میزان افزایش قیمت‌ها حتما لحاظ شود. مسائلی با اشاره به اینکه از سال ۱۳۹۱ به بعد، سازمان برنامه و بودجه کشور اقدام به صدور و ابلاغ بخشنامه‌هایی با موضوع نحوه جبران آثار تغییر قیمت ارز در پیمان‌های فاقد تعدیل کرده است، گفت: با این حال، چالش‌های بخشنامه ارزی این سازمان همچنان باقی مانده است و این در حالی است که بر اساس این بخشنامه‌ها، نحوه انطباق بر عهده کارفرما قرار گرفته است و پیمانکاران متحمل ضرر و زیان شده‌اند. عضو سندیکای صنعت برق ایران در ادامه از جمله راهکارهای رفع مشکلات پیش آمده ناشی از این بخشنامه را اصلاح فرمول‌های محاسباتی در بخش ضرایب و نیز بهبود شاخص‌ها عنوان کرد چرا که افزایش چند برابری قیمت تمام شده تولیدات با آنچه که برای جبران در این بخشنامه لحاظ شده، همخوانی و هم‌پوشانی ندارد.

ورود استانداری به حل مشکلات ارزی

در پایان این نشست و پس از بحث و بررسی درباره بخشنامه ارزی سازمان برنامه و بودجه، معاون هماهنگی امور اقتصادی و توسعه استانداری تهران با بیان اینکه بخشنامه مذکور غیرکارشناسی تدوین شده و بخش خصوصی را در بلاتکلیفی قرار داده است، گفت: در صورتی که سازمان برنامه و بودجه موفق نشود طی هفته جاری نواقص و ایرادات این بخشنامه ارزی را برطرف کند، این موضوع بلافاصله در استانداری تهران در دستور کار قرار خواهد گرفت و با حضور مسوولان سازمان برنامه و بودجه و فعالان اقتصادی بخش خصوصی، اصلاحیه آن تدوین و در اختیار سازمان برنامه و بودجه قرار خواهد گرفت.

رهبران بیشتر کشورهای گروه ۷ در مجمع جهانی اقتصاد شرکت نمی‌کنند

غیبت بزرگان در داووس

گروه جهان | شمار زیادی از سران کشورهای بزرگ در نشست مجمع جهانی اقتصاد در داووس شرکت نخواهند کرد. اختلافات تجاری، تنش در مناسبات بین‌المللی، برگزیت، کاهش رشد اقتصادی و حتی چشم‌انداز رکود که موجب نگرانی رهبران سیاسی و اقتصادی جهان شده و قرار بود موضوع اصلی این نشست باشد، خود باعث شده تا برخی از رهبران کشورهای بزرگ در نشست داووس شرکت نکنند.

خبرگزاری فرانسه نوشته، دونالد ترامپ رئیس‌جمهوری آمریکا که سال گذشته میهمان سرشناس این گردهمایی بود، در نشست امسال حضور نخواهد داشت. رئیس‌جمهوری فرانسه، رهبران چین و روسیه، نخست‌وزیر بریتانیا و نخست‌وزیر هند نیز در همایش امسال شرکت نخواهند کرد. شرکت نکردن هر یک از آنان، نشان از بحرانی داخلی یا بین‌المللی این کشورها دارد. از میان رهبران هفت کشور بزرگ صنعتی جهان، تنها آنگلا مرکل صدراعظم آلمان، و شینزو آبه نخست‌وزیر ژاپن، در این نشست حاضر خواهند بود.

دونالد ترامپ که دولت او اینک با رقبای دموکرات داخلی دست و پنجه نرم می‌کند در تلاش برای بودجه لازم برای ساخت دیوار مرزی مکزیک بخشی از ادارات فدرال را به تعطیلی کشانده، ۸۰۰ هزار کارمند را بیکار کرده و مناسبات ایالات متحده را نه تنها با حریفان بین‌المللی که با متحدان سنتی نیز برهم زده است. او همچنین درگیر جنگ روانی سنگینی با رسانه‌های امریکاست که هر روز ابعاد جدیدی از پرونده موسوم به دخالت روسیه در انتخابات امریکا را منتشر می‌کنند. دونالد ترامپ این روزها گرفتارهایی مهم‌تر از شرکت در نشست داووس دارد.

امانوئل ماکرون رئیس‌جمهوری فرانسه، هم که از ۱۰ هفته پیش در زورآزمایی با جلیقه‌زردها و اقشار کم درآمد این کشور به‌سر می‌برد و تنها از چند روز پیش درهای گفت‌وگو با آنان را باز می‌بیند، از خطر حضور در جایی که گردهمایی توانگران و دارایان به‌حساب می‌آید، آگاهی دارد و از شرکت در این نشست پرهیز می‌کند. ماکرون به‌دلیل سیاست‌های اقتصادی‌اش در فرانسه لقب «رییس‌جمهور ثروتمندان» را گرفته است.

ترزا می نخست‌وزیر بریتانیا، نیز که کشورش درگیر روند نفس‌گیر خروج از اتحادیه اروپا (برگزیت) است و همین چند روز پیش پس از شکست سنگین در پارلمان، از نمایندگان رای اعتماد گرفته، هنوز هیچ طرحی برای خروج ندارد. این در حالی است که ضرب‌الاجل ۲۹ مارس برای خروج نزدیک است. رادیو فرانسه نوشته: «ترزا می نمی‌داند برای برون رفت از جایگاه لرزان خود به کدام سو بنگرد و به حق از رفتن به بلندی‌های پربرف و لغزنده داووس می‌هراسد و ناگزیر رفت و آمد میان لندن و بروکسل را دنبال می‌کند.»

ولادیمیر پوتین رییس‌جمهوری روسیه، هم که با بیرون راندن کشورش از گروه کشورهای مهم صنعتی جهان کمتر فرصت نشستن در کنار رهبران کشورهای بزرگ را می‌یابد، اینک با توجه به عدم شرکت آنان در همایش داووس، او نیز از حضور در کنار کشورهای کوچک خودداری می‌کند، به‌ویژه آنکه موقعیت روسیه، برای جلب سرمایه‌گذران بین‌المللی نیز چندان درخشان نیست.

شی جین‌پینگ رئیس‌جمهوری چین، هم که سال گذشته با دفاع از تجارت آزاد شرکت کرد امسال در برابر ظهور نشانه‌های فزاینده بدبینی نسبت به تجارت آزاد، در کشور خود خواهد ماند.

نارندرا مودی نخست‌وزیر هند که کشورش با یک میلیارد و ۴۰۰ میلیون نفر با چین فاصله چندانی ندارد و نزدیک به یک پنجم جمعیت جهان را نمایندگی می‌کند، نیز در اجلاس امسال نخواهد بود. او سال گذشته با اطمینان از موقعیت سیاسی خود، بر وجهه دموکراتیک کشورش در قیاس با چین تاکید می‌کرد اما به نظر می‌رسد که امسال شرایط چندان مطابق خواست او پیش نمی‌رود؛ چرا که حزب او در شرایطی به استقبال انتخابات سرنوشت‌ساز ماه مه می‌رود که در سه انتخابات کلیدی محلی در دسامبر شکست سنگینی را متحمل شده است.

نشست امسال داووس اما میهمانان جدیدی هم خواهد داشت. یکی از آنان ژئیر بولسونارو رئیس‌جمهوری برزیل، است که اخیرا با موجی از ناسیونالیسم و عوام‌گرایی در کشور خود به این مقام برگزیده شد و اینک با وعده پاکسازی کشور از ایدئولوژی‌ها و فساد عمومی و فقدان امنیت، به امید جلب سرمایه‌گذاری خارجی به داووس می‌آید. گفته شده، بولسونارو در این نشست با جوزپه کنته نخست‌وزیر ایتالیا، که او نیز رهبری دولتی همفکر وی را بر عهده دارد دیدار می‌کند.

«ان‌پی‌آر» درباره نشست امسال مجمع جهانی اقتصاد نوشته: «داووس جایی است که رهبران سیاسی و نخبگان اقتصادی سالی یک بار در محیطی پرزرق‌وبرق گردهم می‌آیند. سال گذشته صحنه ورود قدرت‌های سیاسی جاه‌طلب بود. اما یک سال پس از این نشست اغلب رهبران بزرگ جهان در حال مرهم گذاشتن بر زخم‌های به جامانده از کشمکش‌های ۲۰۱۸ هستند؛ آن هم در شرایطی که چشم‌انداز پیشرو تاریک‌تر و نگرانی‌های اقتصادی پررنگ‌تر شده‌است. پیش‌بینی‌ها درباره رشد اقتصادی شکننده‌تر از گذشته است. حتی با وجود اقتصاد نسبتا خوب ایالات متحده هنوز شرایط بخش‌هایی از اقتصاد جهانی نگران کننده است. برای مثال، رشد اقتصادی قدرتمندترین کشور منطقه یورو، یعنی آلمان کاهش داشته است. رشد اقتصادی ژاپن نیز کمتر شده است. حجم تجارت میان امریکا و چین نیز به‌عنوان اقتصاد اول و دوم کاهش داشته که تاثیرش برای رشد اقتصادی جهان غیرقابل انکار خواهد بود. اما با توجه به کشمکش‌های داخلی و بین‌المللی، به نظر می‌رسد که دغدغه کاهش رشد اقتصادی جهان آخرین مورد از فهرستی است که سران کشورها تمایلی برای رسیدگی به آن دارند.»

رییس فدرال رزرو نیویورک درباره بن‌بست در دولت فدرال هشدار داد

تهدید تعطیلی دولت امریکا برای رشد اقتصادی

گروه جهان | طلا تسلیمی | رییس بانک مرکزی ایالت نیویورک درباره آسیب‌های تعطیلی دولت امریکا بر رشد اقتصادی این کشور هشدار داده و به بار سنگین بن‌بست کنونی در دولت فدرال بر سر برنامه بودجه سال مالی آتی بر دوش اقتصاد اشاره کرده است. دولت امریکا از ۲۲ دسامبر در پی اختلاف‌نظرهای کاخ سفید تحت رهبری دونالد ترامپ و مجلس نمایندگان تحت کنترل حزب دموکرات بر سر تخصیص بودجه ۵ میلیارد دلاری برای ساخت دیوار در مرز مکزیک، تعطیل شده است و حدود ۸۰۰ هزار کارمند فدرال یا به مرخصی اجباری بدون حقوق رفته‌اند یا بدون گرفتن دستمزد مشغول به کار هستند. این مناقشات فضای سیاسی در واشنگتن را به‌شدت مسموم کرده و اختلاف‌ها به جایی رسیده که رییس‌جمهوری از سفرهای از پیش برنامه‌ریزی شده نانسی پلوسی رییس مجلس نمایندگان به بروکسل و افغانستان جلوگیری کرده و دستور داده هواپیمای نظامی در اختیار او قرار ندهند. ترامپ پس از آن تصمیم به این کار گرفت که پلوسی در نامه‌ای از او خواست سخنرانی سالانه‌اش در کنگره را به بعد از بازگشایی دولت موکول کند. این اقدام ترامپ به‌ویژه زمانی وجهه انتقام‌گیری شخصی به خود گرفت که همزمان با لغو شدن سفر پلوسی با جت نظامی، ملانیا ترامپ از هواپیمای نظامی در پایگاه هوایی «اندروز» برای سفر به فلوریدا استفاده کرد و راهی تفرجگاه عیانی مارالاگو شد. اما جدای از مناقشات سیاسی حول محور تعطیلی دولت، نگرانی‌ها درباره خسارت‌های اقتصادی آن هم رو به افزایش است. جان ویلیامز یکی از سیاست‌گذاران ارشد پولی در بانک مرکزی امریکا در جدی‌ترین هشدار درباره ادامه طولانی‌ترین تعطیلی دولت امریکا در تاریخ، از ظهور شواهدی دال بر تاثیری آن بر رشد اقتصادی خبر داده است.

به گزارش فایننشال تایمز، فدرال رزرو در چند هفته گذشته چندین مرتبه اعلام کرده که مجبور شده چشم‌انداز خود از اقتصاد را به‌دلیل کاهش رشد اقتصادی در چین و آشفتگی در بازارهای مالی تغییر دهد. اما جان ویلیامز رییس فدرال رزرو ایالت نیویورک جمعه از تاثیرات منفی تعطیلی دولت بر اقتصاد خبر داد. او بلندمرتبه‌ترین مقامی محسوب می‌شود که در این زمینه سخن گفته است. او در سخنرانی در مجمع بانکدارهای نیوجرسی تاکید کرد بانک‌ها و دیگر نهادهای مالی اکنون در رابطه با وام‌دهی‌ها محتاطانه‌تر عمل می‌کنند و سیاست‌گذاران پولی در فدرال رزرو بی‌ثباتی‌های بیشتر ژئوپلیتیک را شاهد هستند و تعطیلی موقت دولت هم شروع به تاثیرگذاری بر رشد اقتصادی کرده است. او افزود که پیش‌بینی‌های کارشناسان اقتصادی حاکی از احتمال کاهش بین ۰،۵ تا ۱ درصدی رشد سه ماهه هستند که بستگی به زمان تعطیلی دولت دارد و ممکن است این کاهش رشد با بازگشایی دولت جبران شود.

جرومی پاول رییس فدرال رزرو هفته گذشته گفت که تعطیلی پیشین دولت امریکا با آسیب‌های دایمی همراه نشده، اما اگر تعطیلی بیش از اندازه طول بکشد، احتمال تغییر این تصویر وجود دارد. مشاوران کنگره می‌گویند هیچ نشانه‌ای مبنی بر احتمال رفع بن‌بست کنونی وجود ندارد و ترامپ و پلوسی در مناقشه‌ای شدید و تلافی‌جویانه درگیر هستند.

پلوسی جمعه سفر برنامه‌ریزی شده خود برای دیدار با نیروهای امریکایی در افغانستان را لغو کرد چون ترامپ اعلام کرده بود از سفر او با پرواز نظامی ممانعت و برنامه سفر او را علنی می‌کند. ترامپ این اقدام را در تلافی پیشنهاد پلوسی به تعلیق سخنرانی رییس‌جمهوری در کنگره با اشاره به نگرانی‌های امنیتی مربوط به تعطیلی دولت انجام داد.

حتی مشاوران اقتصادی ترامپ هم برآوردهای خود از آسیب‌های اقتصادی ناشی از تعطیلی دولت را افزایش داده‌اند. جدیدترین برآوردهای اقتصاددانان کاخ سفید نشان می‌دهد که تاثیر کارهای انجام‌نشده توسط ۳۸۰ هزار کارمند فدرال که به مرخصی اجباری رفته‌اند، هر هفته‌ای که تعطیلی ادامه پیدا می‌کند برابر با ۰،۰۸ درصد از تولید ناخالص داخلی می‌کاهد. متوقف شدن کارهایی که توسط پیمانکاران فدرال انجام می‌شد هم ۰،۰۵ درصد دیگر از تولید ناخالص داخلی کم می‌کند.

طبق گزارش منتشر شده توسط دانشگاه میشیگان، اعتماد مصرف‌کنندگان در ایالات متحده از زمان پیروز شدن ترامپ در انتخابات ریاست‌جمهوری تاکنون به کم‌ترین سطح کاهش یافته که به‌گفته تحلیل‌گران، از برخی عوامل از جمله تعطیلی بخش‌هایی از دولت فدرال و همچنین نگرانی درباره تعرفه‌ها و بی‌ثباتی در بازارهای مالی ناشی شده است.

ویلیامز در حالی که رشد ۲ تا ۲،۵ درصدی را برای سال ۲۰۱۹ پیش‌بینی می‌کرد، گفت: «چشم‌انداز کاهش سرعت رشد اقتصادی به این معنا نیست که باید برای عذاب و ترس و وحشت آماده شویم. اقتصاد همچنان قدرتمند و چشم‌انداز اقتصادی سلامت است. با این حال، رشد اقتصادی بالای جهانی، محرک‌های مالی و شرایط مالی مناسبی که در سال گذشته به رشد اقتصاد ایالات متحده کمک کردند، اکنون در حال کمرنگ شدن هستند.» او که یکی از اعضای اصلی گروه سیاست‌گذاران درباره استراتژی نرخ بهره ایالات متحده است، افزود: «با توجه به نرخ نسبتا ثابت تورم، نرخ‌های بهره که به سطوح طبیعی نزدیک می‌شوند و آرام شدن بادهای موافق رشد اقتصادی، اکنون بایستی رویکردی محتاطانه، صبورانه و با قضاوت درست در پیش بگیریم. شعار اتکا بر داده‌ها اکنون بیش از هر زمانی معنا و مفهوم دارد.» مقامات فدرال رزرو از جمله جرومی پاول که در سال ۲۰۱۸ چهار مرتبه نرخ بهره را بالا بردند، اکنون از تحمل و بردباری بیشتر در رابطه با افزایش این نرخ سخن می‌گویند. پیش‌بینی کنونی فدرال رزرو دو مرتبه افزایش نرخ بهره در پایان سه ماهه اول و دوم در ۲۰۱۹ است، اما برخی صاحبان کسب‌وکار معتقدند که بانک مرکزی همین حالا هم با افزایش نرخ بهره چرخه اقتصادی را به‌شدت تحت فشار قرار داده است.

پسر رییس جمهور برزیل به فساد متهم شد

گروه جهان | شورای کنترل فعالیت‌های مالی برزیل اعلام کرده، در عرض یک ماه حدود ۲۶ هزار دلار طی ۴۸ تراکنش به حساب فلاویو بولسونارو نماینده سابق ایالت ریودوژانیرو، سناتور منتخب و پسر رییس جمهوری جدید برزیل واریز شده است. به گزارش رویترز، بسیاری از این تراکنش‌ها که در فاصله ۹ ژوئن و ۱۳ جولای ۲۰۰۷ انجام شده با استفاده از خودپرداز موجود در مجمع قانونگذاری ایالتی ریودوژانیرو صورت گرفته‌اند.

بنابر گزارش شورای کنترل فعالیت‌های مالی برزیل، شناسایی هویت فردی که این تراکنش‌ها را انجام داده غیرممکن است اما این حقیقت که این تعداد تراکنش به یک حساب خاص انجام شده نشان می‌دهد هر کس پشت این کار بوده، می‌خواسته منبع این گردش مالی را پنهان کند. افشاگری اخیر شرمساری جدیدی برای ژایر بولسونارو رییس جمهور راست‌گرای برزیل است که اول ژانویه سوگند یاد کرد و متعهد شد که کوچک‌ترین تحملی در برابر فساد حکومتی از خود نشان نخواهد داد. در هفته‌ای که گذشت دیوان عالی برزیل تحقیقات درباره پرونده پرداخت‌های مشکوک به راننده فلاویو بولسونارو را به‌دلیل مصونیت حقوقی وی، تعلیق کرد. شورای کنترل فعالیت‌های مالی برزیل ماه گذشته افشا کرده بود که حساب این راننده در سال‌های ۱۷-۲۰۱۶ میلادی، ۳۰۵ هزار دلار گردش مالی داشته که بخشی از آن به حساب همسر رییس جمهور واریز شده است. ژایر بولسونارو مدعی است که این پول در ازای بازپرداخت یک قرض شخصی به همسرش پرداخت شده است.

افزایش ۴۹ درصدی بدهی هند در دولت مودی

گروه جهان | وزارت دارایی هند در هشتمین گزارش وضعیت بدهی دولت این کشور اعلام کرد که بدهی‌ها از زمان روی کار آمدن نارندرا مودی به عنوان نخست‌وزیر افزایشی ۴۹ درصدی داشته و به ۸۲ میلیون لک روپیه (۱۱۳ میلیارد و ۴۷۹ میلیون دلار) رسیده است. هر یک لک روپیه معادل ۱۰۰ هزار روپیه است.

روزنامه «تایمز ایندیا» نوشته، بدهی دولت هند تا ماه ژوئن ۲۰۱۴ که مودی به قدرت رسید، حدود ۵۴ میلیون لک روپیه بود. این افزایش بدهی دولت از افزایش ۵۱،۷ درصدی بدهی عمومی از ۴۸ میلیون لک به ۷۳ میلیون لک در بازه زمانی ۴،۵ ساله ناشی شده که خود نتیجه افزایش ۵۴ درصدی بدهی داخلی و رسیدن آن به ۶۸ میلیون لک است. وابستگی به وام‌های بازار نیز در همین بازه زمانی افزایشی ۴۷،۵ درصدی (۵۲ میلیون لک) داشته است. طبق اعلام وزارت دارایی هند، دولت این کشور در ۸ ماهه اول سال جاری مالی (تا ماه نوامبر)، با کسری بودجه ۷،۱۷ میلیون لک روپیه مواجه بوده است.

نارندرا مودی ۲۰۱۳ از سوی حزب بهاراتیا جاناتا (بی‌جی‌پی) به عنوان نامزد این حزب برای سمت نخست‌وزیری هند معرفی شد و پس از موفقیت این حزب در انتخابات مجلس هند در ۲۰۱۴ در کسب اکثریت کرسی‌های مجلس، مودی به عنوان پانزدهمین نخست‌وزیر هند انتخاب شد. وعده‌های اقتصادی از جمله اشتغال‌زایی محور تبلیغات مودی در ۲۰۱۳ بودند و اکنون مردم این وعده‌ها را یکی از مطالبات اصلی خود از دولت می‌دانند و از محقق نشدن آنها ناراضی هستند.

رهبران امریکا و کره شمالی اواخر فوریه دیدار می‌کنند

گروه جهان | کاخ سفید از دیدار قریب‌الوقوع دونالد ترامپ رییس جمهوری امریکا، و کیم جونگ اون رهبر کره‌شمالی خبر داده است. قرار است دیدار دوم رهبران دو کشور در اواخر ماه فوریه صورت بگیرد. تاکنون محل این ملاقات رسانه‌ای نشده اما از ویتنام، تایلند و مغولستان به عنوان میزبان‌های احتمالی دومین نشست سران امریکا و کره‌شمالی یاد می‌شود. پیش از اعلام زمان دیدار رهبران امریکا و کره‌شمالی، ترامپ در یک ملاقات یک ساعت و نیمه با کیم یونگ چول فرستاده ویژه کره‌شمالی، در مورد خلع سلاح کامل هسته‌ای این کشور گفت‌وگو کرد. رهبران دو کشور پیشتر و برای اولین بار در ماه ژوئن گذشته در سنگاپور دیدار کرده بودند. واشنگتن در حالی از دیدار دونالد ترامپ با کیم جونگ اون در ماه فوریه خبر داده که به گفته ساراها کبی سندرز سخنگوی کاخ سفید، تحریم‌های امریکا علیه کره‌شمالی ادامه خواهد یافت. سخنگوی کاخ سفید تاکید کرده دستیابی به پیشرفت در زمینه روند خلع سلاح هسته‌ای کره‌شمالی ادامه دارد. بنا به اعلام ساراها کبی سندرز محل دیدار ترامپ و کیم در آینده اعلام خواهد شد. گزارش شده، مذاکره‌کننده کره‌شمالی حامل یک نامه از سوی کیم جونگ اون برای ترامپ بوده است. پمپئو پیش از ظهر هتل را ترک کرده و مستقیم به کاخ سفید که قرار بود در آنجا به دیدار کیم یونگ چول و ترامپ ملحق شود، رفت. یک خبرگزاری سئودی نیز از نشستی سطح بالا میان دیپلمات‌های امریکا و کره‌شمالی در استکهلم خبر داده است. اخیرا نگوین شوان پهوک نخست‌وزیر ویتنام، به بلومبرگ گفته کشورش تمایل دارد که میزبانی دیدار دوم ترامپ و کیم جونگ اون را داشته باشد.

پیشنهاد ۶ ساله چین برای توازن تجاری با امریکا

گروه جهان | چین پیشنهاد کرده در بازده زمانی ۶ ساله واردات کالای امریکایی را افزایش دهد تا به تنظیم مجدد روابط تجاری دو کشور کمک کند. به گزارش بلومبرگ، چین پیشنهاد داده سالانه بیش از یک تریلیون دلار کالا از امریکا وارد کند تا اینکه تراز تجاری دو کشور تا ۲۰۲۴ برابر شود. مازاد تجاری چین در برابر امریکا در ۲۰۱۸ حدود ۳۲۳ میلیارد دلار بود. دونالد ترامپ رییس جمهوری امریکا، و شی جین‌پینگ همتای چینی او، اول دسامبر در حاشیه اجلاس سران گروه ۲۰ در آرژانتین توافق کردند با آغاز آتش‌بسی ۹۰ روزه جنگ تجاری را بطور موقت متوقف کنند.

آمار نشان می‌دهد صادرات چین در دسامبر کاهش یافته است. بنابراین، پیش‌بینی می‌شود دومین اقتصاد دنیا در ۲۰۱۹ ضعیف‌تر شده و تقاضای جهانی کاهش پیدا کند. وال استریت ژورنال نیز پنجشنبه نوشته بود استیو منوچین وزیر خزانه‌داری امریکا لغو بخشی یا همه تعرفه‌ها علیه چین را مطرح کرده است. اما رابرت لایتزر نماینده تجاری امریکا با این ایده مخالفت کرده است. لیو هه معاون نخست‌وزیر چین قرار است ۳۰ و ۳۱ ژانویه برای انجام دور دیگری از مذاکرات تجاری به امریکا سفر کند. در صورتی که مذاکرات تا دوم مارس به نتیجه نرسد دولت امریکا تعرفه ۱۰ درصد بر ۲۰۰ میلیارد دلار کالای وارداتی از چین را به ۲۵ درصد افزایش می‌دهد. امریکا از چین خواسته از مالکیت معنوی شرکت‌های امریکایی حمایت کرده و آنها را وادار به انتقال فناوری به شرکای چینی نکند.

ایتالیا در یک قدمی رکود اقتصادی است

گروه جهان | بانک مرکزی ایتالیا در جدیدترین بولتن خود هشدار داده که این کشور در یک قدمی رکود اقتصادی قرار دارد. به گزارش تارنمای روزنامه «ایل جورناله»، بانک مرکزی ایتالیا در پی تصویب مانور اقتصادی و لایحه درآمد شهروندی و اصلاحات بازنشستگی، در خصوص سلامت اقتصادی این کشور هشدار داد و اعلام کرد که ایتالیا دچار «رکود فنی» شده است. در ادامه این بولتن آمده: «تخمین‌های مربوط به تولیدات ناخالص داخلی از ۱ به ۰،۶ درصد کاهش یافته و رشد اقتصادی تقریبا نزدیک به صفر رسیده است. براساس داده‌های بانک مرکزی ایتالیا، این کشور اگرچه سال مالی ۲۰۱۸ میلادی را با رشدی معادل ۱ یا ۰،۹ درصد به پایان می‌رساند، اما عملا دچار رکود فنی می‌شود. رکود فنی زمانی است که تولید ناخالص داخلی برای چند ماه متوالی کاهش یابد. در تابستان اخیر تولید ناخالص داخلی ایتالیا ۰،۱ درصد کاهش داشت و انتظار می‌رود در ۳ ماه باقی مانده از سال جاری مالی نیز همین روند ادامه یابد؛ بدین ترتیب روند مثبتی که از سه ماهه دوم سال ۲۰۱۴ بی‌وقفه ادامه داشت، متوقف و حتی معکوس شده است.

بانک مرکزی ایتالیا همچنین در جدیدترین گزارش خود اعلام کرده که بدهی عمومی این کشور در ماه نوامبر گذشته با افزایش بیش از ۱۰ میلیارد یورو نسبت به ماه قبل از آن، به ۲۳۴۵ میلیارد یورو رسیده و رکوردی جدید به ثبت رسانده است.

دریچه

دریای چین جنوبی و روهینگیا محورهای نشست آسه‌آن

گروه جهان | وزرای خارجه ۱۰ کشور عضو آسه‌آن برای شرکت در نشست دو روزه خود، وارد تایلند شده‌اند. این نخستین نشست اتحادیه کشورهای جنوب شرق آسیا از زمانی است که تایلند ریاست سالانه این گروه را بر عهده گرفته است.

وزرای امور خارجه (آسه‌آن) در تبعیت از قوانین این انجمن عموما از هرگونه اقدام تحریک‌آمیز در خصوص مسائل حساسی همچون بحران مسلمانان روهینگیا در میانمار و ادعاهای ارضی چین در دریای چین جنوبی خودداری می‌کنند. اما این مرتبه وزیر خارجه تایلند در خلاصه دستورکار این نشست بر نقش انسانی که اعضای آسه‌آن می‌توانند در استان راخین میانمار ایفا کنند، تاکید کرد؛ جایی که بیش از ۷۰۰ هزار مسلمان روهینگیایی از اقدامات خشونت‌آمیز شبه نظامیان وابسته به دولت فرار کرده‌اند. اصل و اساس آسه‌آن این است که از انتقاد از آن چیزی که هر کشوری آن را جزو مسائل داخلی‌اش می‌داند، اجتناب کند؛ اما بحران مسلمانان روهینگیایی میانمار یک مشکل منطقه‌ای نیز محسوب می‌شود چرا که صدها هزار آواره بر جا گذاشته و با جاری شدن خیل پناهجویان به کشورهای همسایه همراه بوده و از این رو، مذاکرات این گروه حول این مساله را توجیه می‌کند. به گزارش آسوشیتدپرس، آسه‌آن برنامه‌هایی برای اعزام یک گروه به استان راخین دارد. اما به گفته دون پرامودوینای وزیر امور خارجه تایلند، ماموریت این تیم به خاطر آتش‌بس در میانمار به حالت تعلیق درآمده است: «زمانی که مسائل روشن و شفاف شوند، آن وقت شما شاهد حضور مشهودتر اقدامات جمعی آسه‌آن در میانمار و استان راخین خواهید بود. آسه‌آن معتقد است میانمار باید به ریشه این درگیری‌ها رسیدگی کند و یک محیط سازنده را به وجود آورد تا جوامع تحت تاثیر این درگیری بتوانند زندگی خود را مجددا بازسازی کنند.» دون افزود: «آسه‌آن پیشنهاد داده تا به عنوان یک هماهنگ‌کننده با آژانس‌های سازمان ملل در خصوص بازگشت آتی برنامه‌ریزی شده مسلمانان روهینگیا که در حال حاضر در کمپ‌هایی در بنگلادش پناه گرفته‌اند، ایفای نقش کند.» این در حالی است که بسیاری از مسلمانان روهینگیایی تمایلی به بازگشت به کشورشان، بدون دریافت ضمانت‌های بیشتر امنیتی و دورنمای دریافت حق شهروندی که از آن منع شده‌اند، ندارند.

کوتاه از منطقه

طالبان مذاکره با خلیل‌زاد در اسلام‌آباد را رد کرد

طالبان گزارش‌های منتشرشده مبنی بر آمادگی این گروه برای ادامه مذاکرات با فرستاده ویژه امریکا را رد کرده است. رسانه‌های پاکستانی گزارش داده بودند طالبان خود را برای پیگیری گفت‌وگوها با زلمی خلیل‌زاد در پاکستان آماده می‌کند. طالبان ضمن تکذیب این گزارش‌ها هرگونه تماس مستقیم با دولت افغانستان را رد کرده است. بنا به اعلام رهبران ارشد این گروه قدرت‌های منطقه‌ای از جمله پاکستان از آنها خواسته‌اند تا با هیات امریکایی و نمایندگان دولت افغانستان در اسلام‌آباد دیدار کنند. مذاکرات بین دو طرف پس از آنکه طالبان فرستاده ویژه امریکا را به پایبند نبودن به گفت‌وگو بر سر موضوعات مورد توافق دو طرف در مذاکرات متهم کرد متوقف شده است. خلیل‌زاد پنجشنبه در اسلام‌آباد با عمران خان نخست‌وزیر این کشور، دیدار کرد.

انتشار ۳۰ هزار سند محرمانه اشغال عراق

دولت امریکا ۳۰ هزار سند محرمانه مربوط به تحولات جنگ عراق را منتشر کرد. به گزارش ایرنا، این اسناد به آغاز اشغال عراق در ۲۰۰۳ تا زمان خروج نیروهای امریکایی از این کشور در ۲۰۱۱ مربوط می‌شود. این اسناد حاوی برخی سخنان، اظهارات و مصاحبه‌هایی است که با مقام‌های امریکایی یا شخصیت‌های عراقی انجام شده و تاکنون محرمانه بوده است. در این اسناد آمده جنگ عراق، پس از جنگ ویتنام پرهزینه‌ترین جنگ برای امریکا بوده است.

سرمایه‌گذاری روسیه در طرح‌های آب و برق پاکستان

تارنمای یورو آسیا اعلام کرد پس از عربستان، امارات و چین، روسیه نیز برای سرمایه‌گذاری در حوزه آب و برق پاکستان اعلام آمادگی کرده است. شرکت مهندسی «آرای‌او» روسیه که خواستار امضای قراردادی میان پاکستان و روسیه است، یکی از بزرگ‌ترین شرکت‌های حوزه انرژی در روسیه است که پروژه‌های مشترک بسیاری با همکاری دیگر کشورهای در حال اجرا دارد. این شرکت در حال ساخت یک سد آبی بر رودخانه کابل در افغانستان است.

با کو ۷ میلیارد متر مکعب گاز به ترکیه صادر کرد

جمهوری آذربایجان در ۲۰۱۸ هفت میلیارد و ۲۲۵ میلیون متر مکعب گاز طبیعی به ترکیه صادر کرد که حدود ۱۵ درصد بیشتر از سال ۲۰۱۷ بوده است. به گزارش وزارت انرژی جمهوری آذربایجان، گاز طبیعی جمهوری آذربایجان از میدان شاه دنیز واقع در دریای خزر و از طریق خط لوله قفقاز جنوبی به ترکیه صادر شده است. حجم گاز طبیعی صادر شده در ۲۰۱۸ از جمهوری آذربایجان به ترکیه در مقایسه ۹۲۴،۹ میلیون متر مکعب سال قبل، ۱۴،۷ درصد افزایش داشت.

WWW.TAADOLNEWSPAPER.IR | یک‌شنبه ۳۰ دی ۱۳۹۷ | ۱۳ جمادی‌الاول ۱۴۴۰ | سال پنجم | شماره ۱۳۰۰ | Sun. Jan 20. 2019

تعادل

صاحب امتیاز: موسسه رسانه‌نگاران خوب‌اندیش
مدیرمسوول: الیاس حضرتی
سردبیر: منصور بیطرف
نشانی: خیابان ستارخان - خیابان کوثر دوم - بن‌بست مینو
تلفن: ۶۶۴۲۰۷۶۹ - نمابر: ۶۶۴۲۰۴۱۷
چاپ: همشهری (۳) - توزیع: نشر گستر امروز - تلفن: ۶۱۹۳۳۰۰۰
سازمان شهرستان‌ها: ۶۶۱۲۶۰۸۸
اذان ظهر: ۱۲:۱۵ | اذان مغرب: ۱۷:۳۸ | اذان صبح فردا: ۵:۴۴
info@taadolnewspaper.ir
مرامنامه اخلاقی روزنامه تعادل در وبسایت رسمی روزنامه در دسترس است

چهره روز

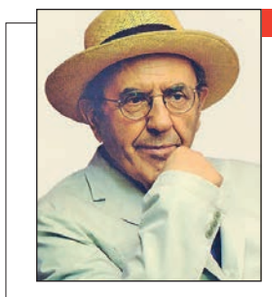

دست از سر موسیقی بردارید

یک منتقد هنری معتقد است که باید دست از سر موسیقی برداشت تا بتوان پیشرفت آن را دید. جواد مجابی می گوید که باید هنر را باز و آزاد بگذاریم تا بتوانیم شاهد پیشرفت آن باشیم؛ چراکه در محدودیت، امیدی به گسترش موسیقی نیست.
او به ایسنا گفت: موسیقی برخلاف دیگر شاخه‌های هنری در ایران مخاطب میلیونی دارد که این مخاطبان چه از لحاظ سبک مورد علاقه خود و چه از لحاظ نحوه برگزاری کنسرت، محروم شده‌اند. مشکل نبود کسب و کار در حوزه موسیقی هم به دانشگاه‌ها بازنمی گردد؛ چراکه آنها اصلا کاره‌ای نیستند. مساله سیاست فرهنگی کشور است که نه موسیقی را آزاد می گذارد و نه آنطور که باید آن را اجرا می کند. از این رو نمی توان از دانشگاه‌ها امید بهبودی داشت.

عکس روز

گرد و خاک دوباره در آسمان اهواز

عکس: | مهر |

کی‌روش: می‌خواهند ایرانیان را گمراه کنند

ورزشی

چندی پیش کارلوس کی‌روش در یکی از مصاحبه‌های خود در حاشیه تمرین تیم ملی صحبت‌هایی انجام داد که رسانه‌های مختلف از آن برداشت‌های متفاوتی داشتند. او اینک درباره آن حرف، توضیح داده است. کارلوس کی‌روش سرمربی پرتغالی تیم ملی فوتبال ایران با انتشار پیامی در فضای مجازی، توضیحاتی را درباره یکی از مصاحبه‌های اخیرش که در رسانه‌های مختلف از آن برداشت متفاوتی شد انجام داده است. در بخشی از پیام کی‌روش آمده است: هیچ شخص نمی تواند احترام و تعهد من را به هواداران فوتبال ایران و تیم ملی ایران بر هم بزند. این بسیار ناراحت کننده است که برخی منابع همچنان با پافشاری در تلاش هستند که با گذاشتن حرف‌هایی در دهان من و نسبت دادن کارهایی به بنده که هیچگاه انجام نداده‌ام، اذهان عمومی ایرانیان را گمراه کنند.
این تلاشی مستقیم برای لطمه زدن به وجهه و اعتبار بنده در مقابل هواداران فوتبال ایران است. همان گونه که شما متوجه هستید من تنها می توانم مسوولیت کامل را برای صحبت‌ها و اقدامات خودم پذیرا باشم. هیچ شخص یا هیچ چیزی نمی تواند احترام و تعهد من را به هواداران فوتبال ایران و تیم ملی ایران بر هم بزند.

نگرانی عمانی‌ها از دیدار با ایران؛ کاپیتان عمان: نمی ترسیم

بازیکن تیم ملی فوتبال عمان از سختی دیدار برابر ایران سخن گفت. احمد المهاجری، بازیکن تیم ملی فوتبال عمان در نشست خبری پیش از بازی با ایران در جام ملت‌های آسیا ۲۰۱۹ گفت: بازی با ایران از نظر تاریخی بازی ویژه‌ای محسوب می‌شود. ایران از تیم‌های بزرگ و خوب آسیاست و در دور نخست جام ملت‌های آسیا این موضوع را به خوبی به نمایش گذاشت. تقابل خیلی سختی برابر تیم ملی فوتبال ایران پیش رو خواهیم داشت اما تمام تلاشمان را خواهیم کرد تا نتیجه لازم را مقابل این تیم قدرتمند به دست بیاوریم. باید مقابل این تیم ملی سخت تلاش کنیم و برای پیروزی در زمین مسابقه بجنگیم. آنها تیم خوب و آماده‌ای در اختیار دارند ولی ما هم بازیکنانی داریم که بدون ترس از نام حریف می خواهند تمام تلاش‌شان را در زمین مسابقه نشان دهند. احمد المهاجری در بخش دیگری از صحبت‌های خود اظهار کرد: ایران تیم بزرگ و قدرتمندی است و سابقه قهرمانی در جام ملت‌های آسیا را دارد. آنها از تیم‌های مدعی قهرمانی در جام هستند و سطح کیفی بازیکنانشان بسیار بالاست. شناخت خوبی از حریف پیدا کرده‌ایم و تلاش می کنیم که در این مسابقه نتیجه لازم را برای هوادارانمان که در کنارمان خواهند بود به دست بیاوریم. اشتباه‌های زیاد خط دفاعی عمان در دو دیدار برابر ازبکستان و ژاپن باعث نگرانی هواداران این تیم قبل از بازی بزرگ برابر تیم ملی ایران شده است. به گزارش ایسنا و به نقل از الخلیج، تیم ملی فوتبال عمان در یکی از حساس‌ترین دیدارهای مرحله یک هشتم نهایی جام ملت‌های آسیا ۲۰۱۹ به مصاف ایران خواهد رفت. عمان با دو شکست و یک پیروزی توانست جواز حضور در مرحله یک هشتم نهایی را به دست آورد. روزنامه الخلیج عمان قبل از این دیدار حساس، نگران وضعیت خط دفاعی این تیم است و نوشت: خط دفاعی نگرانی بزرگ هواداران عمان است، چرا که در هر دو دیدار ازبکستان و ژاپن نمایش ناامید کننده‌ای در خط دفاعی داشتیم. در دیدار برابر ژاپن اشتباهات خط دفاعی به ویژه خالد البریکی باعث شد تا ژاپن حداقل پنج فرصت مسلم گلزنی را در همان نیمه نخست خلق کند و اگر درخشش دروازه‌بان نبود امکان داشت که ما در همان نیمه نخست نتیجه‌ای کابوس وار را به دست آوریم. الخلیج در ادامه نوشت که فربیک باید فکری به حال خط دفاعی تیمش کند آن هم برابر تیمی مانند تیم ملی فوتبال ایران که از شانس‌های اصلی کسب عنوان قهرمانی به شمار می آید. این روزنامه عمانی در ادامه از سرمایه داران این کشور خواست تا بخشی از بلیت‌های این دیدار را خریداری کنند تا تماشاگرانی زیادی وارد ورزشگاه شوند و به حمایت از تیم خود بپردازند. دیدار تیم‌های ملی فوتبال ایران و عمان در مرحله یک هشتم نهایی جام ملت‌های آسیا عصر امروز برگزار می‌شود.

میراث‌نامه

بلاتکلیفی بزرگان آرمیده در گور...

همه چیز از مرمت آرامستان تاریخی «جوی هرهر» و اختلاف نظر بین شهرداری و اوقاف یزد بر سر مالکیت این آرامستان شروع شد؛ اختلافاتی که به‌دلیل نبود سند مالکیت آرامستان طی چند سال اخیر دنباله‌دار شده است. یکی از احکام وقف که بر مساجد و آرامستان‌ها حاکم و لازم‌الاجراست، در قالب احکام «وقف معاطاتی» می گنجد بدین معنی که ایجاد مکانی به نام مسجد و واگذار کردن آن به نمازگزاران و خواندن حتی دو رکعت نماز در آن برای تحقق وقفیت این مکان نیز کفایت می کند. این حکم برای آرامستان‌ها نیز اینگونه است که اگر مالک، زمین را به نیت وقف برای دفن اموات مسلمین در اختیار دیگران قرار داده باشد و با اذن وی، اموات در آن دفن شده باشند، زمین مذکور حکم وقف را دارد. قبرستان قدیمی «جوی هرهر» نیز که محلی برای دفن اموات در یکی از محله‌های تاریخی یزد است، به ظاهر شامل این حکم شرعی می‌شود. مرمت و ساماندهی این آرامستان به دلیل اینکه مدفن افراد و بزرگان زیادی از دیار کویری یزد مانند پهلوان بزرگ یزدی، آخوند کرباسی و به‌ویژه همسر اشرف آهنگر که از جایگاه معنوی بالایی در بین یزدی‌ها برخوردار است و داستان وی نیز در کتاب مفاتیح‌الجنان «شیخ عباس قمی» ذکر شده است، از اهمیت زیادی برخوردار است. با این وجود مرمت این آرامستان به دلیل نبود سند مالکیت و پیش قدم نشدن هیچ ارگانی در این رابطه هنوز در هاله‌ای از ابهام باقی مانده است، البته مدتی است که شهرداری یزد تلاش دارد تا از طریق اخذ سند برای این آرامستان جهت مرمت آن اقدام کند ولی مسوولان اوقاف معتقدند که این آرامستان موقوفه محسوب می‌شود.
«میثم دهقانی» رییس سازمان آرامستان‌های شهرداری یزد در این خصوص به خبرنگار ایسنا می گوید: بررسی و تعیین سند مالکیت این آرامستان در جهت ساماندهی این محل تاریخی در دست اقدام از سوی شهرداری یزد است. ونوس عامری، نائب رییس کمیسیون عمرانی شورای اسلامی شهر یزد هم اظهار می کند: اقدامات لازم برای تنظیم و صدور سند برای این آرامستان از سوی شهرداری در حال انجام است و تاکنون نیز وقف‌نامه‌ای مبنی بر موقوفه بودن این آرامستان پیدا نشده است.
در عین حال، حسین زارع‌زاده، مدیر کل اوقاف و امور خیریه استان یزد در گفت‌وگو با خبرنگار ایسنای یزد با دسته‌بندی کردن موقوفات در دو قسم، تصریح می کند: برخی از موقوفات صاحب سند هستند و وقفی بودن آنها کاملا مشخص است اما برخی از موقوفات نیز فاقد سند هستند که به آنها موقوفات معاطاتی گفته می‌شود.
او با اشاره به اختلاف شهرداری و اداره کل اوقاف بر سر مالکیت آرامستان جوی هرهر، اضافه می کند: برخی از آرامستان‌ها و مساجد هر چند سند وقف‌نامه ندارند اما در زمره موقوفات معاطاتی می گنجند و این موضوع در مورد آرامستان جوی هرهر نیز صدق می کند، به همین دلیل نیز معتقدیم که این آرامستان متعلق به اداره کل اوقاف و امور خیریه استان است. این مسوول، رسیدگی به آرامستان جوی هرهر و مرمت و بازپیرایی آن را مستلزم تعیین مالکیت آن می داند و می گوید: در صورت تعیین مالکیت به یقین برای این آرامستان برنامه‌هایی در راستای مرمت و بازپیرایی آن خواهیم داشت.

تاریخ‌نگاری

صدور مجوز آزادی گروگان‌های لانه جاسوسی

گروگان‌های امریکایی پس از ۴۴۴ روز، در روز سی‌ام دی ۵۹، اجازه خروج از ایران را به دست آوردند. «ما دانشجویان مسلمان پیرو خط امام خمینی (ره) ضمن دفاع از موضع قاطعانه امام (ره) در مقابل امریکای جهان خوار به منظور اعتراض به دسیسه‌های امپریالیستی و صهیونیستی سفارت جاسوسی امریکا در تهران را به تصرف درآورده‌ایم تا اعتراض خویش را به گوش جهانیان برسانیم.» این بخشی از اطلاعیه دانشجویان پیرو خط امام بعد از تسخیر سفارت امریکا در تهران است سیزدهم آبان ۱۳۵۸ گروهی از دانشجویان چهار دانشگاه تهران لانه جاسوسی امریکا را تسخیر کردند و دیپلمات‌های آن را گروگان گرفتند. این اقدام چند روز پس از آن صورت گرفت که شاه مخلوع بعد از مدتی سرگردانی در کشورهای مختلف، به امریکا رفت. این موضوع موجب خشم دانشجویان مسلمانی شد که از فردای انقلاب در پی محاکمه شاه بودند. اعتراض نسبت به پذیرش شاه مخلوع از سوی امریکا، اعتراض به عملکرد دولت موقت، شناسایی جاسوسان امریکایی و عوامل داخلی آن‌ها، پایان دادن به توطئه گری و سلطه‌جویی‌های امریکا در ایران، نشان دادن ضرب شستی به ایالات متحده به تلافی طراحی و اجرای کودتای ۲۸ مرداد ۳۲ و... از جمله دلایل این اقدام عنوان شد. این اعتراض صبح ۱۳ آبان با محوریت جلساتی در دانشگاه‌های پلی تکنیک، ملی، صنعتی شریف و تهران جان گرفت، در این جلسات، ضرورت اشغال سفارت بیان و به زمینه‌های آن اشاره شد. آنها معتقد بودند که این کار را برای اعتراض به عمل امریکا، انجام می دهند و سرانجام دانشجویان از دیوارهای سفارت بالا رفتند و پرچم امریکا را به آتش کشیدند و مزدوران را گروگان گرفتند. پس از چند ماه دولت امریکا برای آزادی گروگان‌ها تصمیم به اجرای طرحی نظامی برای نجات گروگان‌ها گرفت و با یک برنامه از پیش تنظیم شده، در تاریخ ۱۵ اردیبهشت ۵۹ با هشت فروند هلیکوپتر و یک هواپیما به خاک ایران حمله کرد اما با وقوع توفان شن در صحرای طبس این عملیات به شکست انجامید و نیروهای امریکایی با ۹ نفر کشته و بی آنکه موفقیتی به دست بیاورند به کشورشان بازگشتند. تسخیر سفارت امریکا حدود ۴۴۴ روز طول کشید. یک سال پس از آغاز گروگان گیری تصمیم گیری درباره این موضوع به مجلس کشیده شد. سرانجام در ۱۱ آبان ۵۹ چهار شرط پیشنهادی کمیسیون ویژه درباره گروگان‌های امریکایی یعنی آزاد گذاشتن تمامی سرمایه‌های ایران، لغو تمام ادعاهای امریکا علیه ایران، تضمین عدم دخالت سیاسی و نظامی امریکا در ایران و باز پس دادن اموال شاه مخلوع به تصویب رسید.
پس از مصوبه مجلس، دانشجویان پیرو خط امام با بنیانگذار کبیر انقلاب ملاقات کردند. امام (ره) ضمن تایید مصوبه مجلس، مسوولیت نگهداری گروگان‌ها را به دولت واگذار کرد. در این میان با توجه به ممنوعیت مذاکره مستقیم با امریکا که در مصوبه مجلس بر آن تاکید شده بود، حضور یک میانجی بین ایران و امریکا ضروری بود که این کار به دولت الجزایر که حافظ منافع ایران در امریکا بود، سپرده شد. پس از گذشت چند روز از مصوبه مجلس، مذاکرات آغاز شد. سرانجام پس از کش و قوس‌های فراوان و بعد از آنکه دولت‌های ایران و امریکا، بیانیه حل و فصل اختلافات را که توسط دولت الجزایر و با توافق طرفین تنظیم شده بود، امضا کردند و امریکا عملا شرایط آن بیانیه را پذیرفت، بیش از ۵۰ گروگان امریکایی پس از ۴۴۴ روز، اجازه خروج از ایران را در تاریخ ۳۰ دی ۱۳۵۹ به دست آوردند. جیمی کارتر همزمان با حرکت هواپیمای گروگان‌ها به سمت آلمان، به پایگاه نظامی امریکا در آلمان رفت تا با آنها ملاقات کند. برخی از گروگان‌ها که از کارتر و سیاست‌های او که باعث طولانی شدن بحران گروگانگیری شده بود از جمله به علت موافقت اولیه او با اعزام شاه به امریکا که از نظر بسیاری از گروگان‌ها دلیل اصلی حمله انقلابیون ایران به سفارت بود، حاضر نشدند کارتر را در آغوش بگیرند و در مقابل اصرار کارتر برای در آغوش گرفتنشان، تنها با او دست دادند.

ایستگاه

عضو جنجالی آکادمی ادبیات نوبل کناره گیری کرد

کمیته ادبیات آکادمی نوبل در استکهلم سوئد روز جمعه ۱۸ ژانویه اعلام کرد کاتارینا فروستنسون از اعضای این نهاد از سمت خود کناره‌گیری کرده است.
این کناره‌گیری پس از آن رخ داد که در پی یک تحقیق مشخص شد خانم فروستنسون عامل درز نام برندگان جایزه به بیرون از این نهاد بوده است.
کاتارینا فروستنسون و همسر عکاسش ژان کلود آرنو در مرکز رسوایی سال گذشته کمیته ادبیات نوبل قرار داشتند. بعد از آنکه آقای آرنو به دلیل آزار جنسی ۱۸ زن در سال‌های ۱۹۹۶ تا ۲۰۱۷ میلادی به دو سال حبس محکوم شد، این کمیته تصمیم گرفت برای اولین‌بار طی ۷۵ سال اخیر جایزه نوبل ادبیات را اعلام نکند. هر دو جایزه امسال با هم اهدا خواهند شد. در بیانیه آکادمی آمده است که این نهاد با خانم فروستنسون به توافق رسیده‌اند که به وی ماهانه مبلغ ۱۴۰۰ دلار پرداخت شود. همچنین او می تواند خانه کرایه‌ای‌اش را در مجموعه آکادمی حفظ کند.
ترک آکادمی از سوی یکی از اعضا از موارد نادر در تاریخ این نهاد به شمار می‌رود، از آنجا که عضویت دایم کمیته داوران آکادمی به صورت مادام‌العمر است و افرادی که استعفا می دهند عملا تنها صندلی خود را ترک کرده و غیرفعال محسوب می‌شوند.

جایزه افتخاری «سزار» به رابرت ردفورد اهدا می‌شود

رابرت ردفورد بازیگر و کارگردان نامدار امریکایی با دریافت جایزه افتخاری سزار تجلیل می‌شود. به گزارش ورایتی، جایزه سزار که برابر اسکار برای فرانسوی‌هاست، تقدیر ویژه خود را امسال در چهل و چهارمین دوره برگزاری مراسم این جایزه، از رابرت ردفورد به جای می‌آورد.
آلن ترزیان رییس آکادمی سزار فرانسه در این زمینه گفت: یک بازیگر نمادین، یک کارگردان ویژه، یک تهیه کننده مشتاق، بنیان گذار و رییس جشنواره ساندنس به عنوان مهم‌ترین فستیوال برای فیلم‌های مستقل در سراسر جهان؛ این رابرت ردفورد است که نشان خود را از طریق همه این کارها بر دنیای سینمای جهان زده است.
ترزیان همچنین در بیانیه‌ای که صادر کرده از ردفورد به عنوان یک بازیگر، فیلسماز و یک چهره انسان‌دوست یاد کرده است. ردفورد که حرفه بازیگری را در برادوی با بازی در نمایش «تال استوری» در سال ۱۹۵۹ شروع کرد، پیش از این جایزه یک عمر دستاورد آکادمی را دریافت کرده است.
او سال پیش اعلام کرد فیلم «پیرمرد و اسلحه» به کارگردانی دیوید لاوری آخرین تجربه بازیگری وی خواهد بود، اما مدتی بعد گفت شاید برای اعلام چنین حرفی کمی زود باشد. پیش از این چهره‌هایی چون پنه‌لوپه کروز، جورج کلونی، مایکل داگلاس، مریل استریپ و شان پن با دریافت سزار افتخاری تجلیل شده‌اند.

بازار هنر

جدیدترین تصویر از «معتمدآریا» در «جان‌دار»

جدیدترین تصویر از فاطمه معتمدآریا در فیلم «جان‌دار» به عنوان یکی از غایبان بزرگ بخش سودای سیمرغ منتشر شد. به گزارش ایلنا، صداگذاری و ساخت موسیقی فیلم سینمایی «جان‌دار» به کارگردانی حسین امیری دوماری و پدرام ورامیری، به عنوان یکی از مهم‌ترین آثار بخش نگاه نو سی و هفتمین جشنواره فیلم فجر به پایان رسیده و فیلم بزودی آماده نمایش شده و نسخه پایانی آن به دفتر جشنواره خواهد رسید. فاطمه معتمدآریا که تصویری جدید از حضور او منتشر شده است، در این فیلم نقشی متفاوت را بر عهده دارد و بازیگران دیگری چون حامد بهداد، باران کوثری، جواد عزتی، مسعود کرامتی، علی شادمان، گیتی قاسمی و امیراحمد قزوینی در این اثر به ایفای نقش پرداخته‌اند. «جان‌دار» یکی از ۱۰ فیلم بخش «نگاه نو» سی و هفتمین جشنواره فیلم فجر است.
نویسندگان جان‌دار حسین امیری دوماری، پدرام پورامیری و محمد داودی هستند و تهیه کننده کامران مجیدی است و دستیار اول کارگردان هانیه بساتینی است.

«حمید حامی» در تهران کنسرت برگزار می کند

خواننده موسیقی پاپ کلاسیک کشورمان روز ششم بهمن ماه سال جاری تازه‌ترین کنسرت خود را در سالن میلاد نمایشگاه بین‌المللی تهران برگزار می کند.
حمید حامی خواننده موسیقی پاپ کلاسیک کشورمان روز ششم بهمن ماه سال جاری تازه‌ترین کنسرت خود را به همت موسسه فرهنگی هنری «آوای دوران» در سالن میلاد نمایشگاه بین‌المللی تهران برگزار می کند. تازه‌ترین کنسرت حمید حامی در حالی برگزار می‌شود که از برپایی کنسرت تهران این خواننده بیش از دو سال می گذرد. این در حالی است که محمدرضا عقیلی به‌عنوان تنظیم کننده قطعات ارکستر و نوازندگان مطرحی چون رضا تاجبخش، هومن غفاری، علیرضا میرآقا و کیوان فرشید نیا در کنار این خواننده حضور خواهند داشت. به گفته دست اندرکاران این اجرای زنده، تغییر زیادی در سازبندی و نوازنده‌ها ایجاد نشده است اما در فهرست قطعات انتخابی تغییرات محسوسی داده شده که این موضوع می تواند برای مخاطبان جالب توجه باشد.
حمید حامی از جمله خوانندگان شناخته شده کشورمان در عرصه موسیقی پاپ کلاسیک است که تاکنون با آهنگسازان و نوازندگان مطرح موسیقی از جمله بابک بیات و ناصر چشم آذر فعالیت‌های متعددی داشته است. وی علاوه بر حضور در چندین اثر سینمایی به عنوان خواننده تیتراژ، تاکنون آلبوم‌های «حامی — ۱۳۷۹»، «دونیمه رویا — ۱۳۸۱»، «بوی گندم — ۱۳۸۷»، «فقط نگاه می کنم — ۱۳۸۶»، «آخدا — ۱۳۸۹»، «یه لحظه عاشق شو — ۱۳۹۲» را در بازار موسیقی منتشر کرده است. تازه‌ترین کنسرت حمید حامی روز ششم بهمن ماه ساعت ۲۱ در سالن میلاد نمایشگاه بین‌المللی تهران با قیمت بلیت‌های ۵۰ تا ۱۵۰ هزار تومانی میزبان طرفداران خواهد بود.

روایتی از ضحاک

اشکان رهگذر معتقد است: حضور انیمیشن در سینما، یک لازمه است. متولیان جشنواره فیلم فجر نیز بعد از کلی فراز و نشیب و بحث به این نتیجه رسیده‌اند که "انیمیشن سینمایی "جایگاهی در "فجر" دارد و جای شکرش باقی است اما متاسفانه این جایگاه همچنان با تفاوت در مقایسه با فیلم‌های زنده دیده می‌شود و خیلی آن را جدی نمی گیرند. کارگردان انیمیشن «آخرین داستان» که یکی از سه انیمیشن برگزیده در جشنواره فجر سی و هفتم است، درباره جایگاه انیمیشن در "فجر" به ایسنا گفت: حضور انیمیشن در سینما، یک لازمه است. جشنواره‌های معتبر دنیا به انیمیشن اهمیت می‌دهند یا بخش انیمیشن دارند، یا انیمیشن را مانند مابقی فیلم‌های زنده می‌بینند و فرقی برای آنها نمی کند که آن انیمیشن است یا یک فیلم زنده، زیرا هر دو سینما هستند. رهگذر درباره انیمیشن «آخرین داستان» گفت: «آخرین داستان» برداشتی آزاد از داستان ضحاک شاهنامه است. به نوعی می‌توان گفت تنها فیلم سینمایی است که در رابطه با شاهنامه در مدیوم انیمیشن ساخته شده است. البته انیمشین‌های دیگری هم درباره شاهنامه ساخته شده‌اند ولی از این جهت می گویم «آخرین داستان» اولین فیلم سینمایی است، چون قابل ارایه به دنیاست. این کارگردان با بیان اینکه "امسال در جشنواره فجر بخش انیمیشن را از فیلم‌های زنده جدا کردند و یک سیمرغ به بهترین انیمیشن تعلق می گیرد" افزود: ظاهراً داوری بخش انیمیشن بر عهده داوران بخش "سودای سیمرغ" است. در عین حال بخش‌های دیگر مانند صدا، موسیقی و کارگردانی داوری نمی‌شود و این همان تفاوت عجیبی است که هر سال برای انیمیشن قائل می‌شوند.

مجموعه خصوصی «لیلی گلستان» کتاب شد

چهارم بهمن ماه کتاب مجموعه خصوصی لیلی گلستان رونمایی می‌شود. لیلی گلستان در این باره گفت: تصمیم گرفتم مجموعه هنرهای تجسمی‌ام را کتاب کنم. تا به حال در ایران هیچ مجموعه‌داری آثارش را در قالب کتاب نمایش نداده است. با خیلی‌ها صحبت کردم که بیایید همه این کار را بکنید، خیلی‌ها گفتند ما دوست نداریم مردم بدانند ما چه چیزهایی داریم. این حرف برایم خیلی عجیب بود. به نظرم مردم باید بدانند که سهراب سپهری، زنده رودی و سایر هنرمندهای مهم، چه کارهای دیگری کرده‌اند که هنوز کسی ندیده است. این کارها در خانه من است و دیده نشده و فقط کسانی که به خانه‌ام آمدند اینها را دیده‌اند. باید همه این آثار را ببینند. من فکر کردم حتما این کار را انجام بدهم. بالاخره با نشر چشمه وارد صحبت شدم و این اتفاق افتاد. خیلی با من همراهی کردند و واقعاً درست و حرفه‌ای رفتار شد.
گلستان با اعلام اینکه در این کتاب ۱۳۳ کار چاپ شده است، افزود: این کتاب دو مقدمه دارد؛ یکی مقدمه خودم و یکی مقدمه دکتر مجابی که خیلی جذاب نوشته‌اند و تاریخ مجموعه‌داری در ایران را روایت کرده‌اند. مشخصه جالب این کتاب این است که من برای هر اثر یک یادداشت چند خطی نوشته‌ام. آیین رونمایی و جشن امضای کتاب مجموعه خصوصی لیلی گلستان عصر پنج‌شنبه چهارم بهمن، ساعت ۱۶ تا ۲۰ در مجتمع سام سنتر واقع در الهیه، خیابان فرشته، طبقه اول، موسسه هوم برگزار می‌شود.