دلار ۴۰۱۲ تومان | یورو ۴۷۸۸ تومان | تمام‌سکه ۱۳۰۰۰۰۰ تومان | شاخص بورس ۸۶۴۸۰

WWW.TAADOLNEWSPAPER.IR

تعادل

نیاز اقتصاد ایران

دوشنبه اول آبان ۱۳۹۶ | ۳ صفر ۱۴۳۹ | سال چهارم | شماره ۹۵۱ | ۱۶ صفحه | قیمت: ۱۰۰۰ تومان | Vol.4 | No.951 | Mon. October 23. 2017

مقام معظم رهبری در دیدار دست‌اندرکاران همایش بزرگداشت مرحوم سیدمصطفی خمینی:

مرحوم سید مصطفی خمینی انسانی ممتاز بود

صفحه ۲

پارلمان در روزی که گذشت

نگاه مثبت مجلس به دو وزیر پیشنهادی

صفحه ۲

در نخستین همایش مولدسازی و مدیریت دارایی‌های دولت اعلام شد

شناسایی بی‌سابقه اموال دولتی

صفحه ۳

وزیر خارجه امریکا در خاورمیانه به‌دنبال چیست؟

ماموریت غیرممکن تیلرسون

صفحه ۷

سرمقاله

ترمیم نهادها

| فراز جبلی |

روز ملی صادرات چندان رمقی نداشت، دلیل آن شاید وضعیت نه چندان مساعد صادرات باشد. شاید اصولا به همین دلیل بود که رییس‌جمهور باز هم در این روز غایب بزرگ لقب گرفت. از بین وزرا و مسوولان اقتصادی نیز جای بسیاری خالی بود.

احتمالا اکثر این افراد ترجیح می‌دادند، پاسخی به مشکلات مزمن صادرات ندهند. افرادی که دیروز در جلسه حضور داشتند بهتر از هر کس می‌دانستند که صادرات غیرنفتی در ایران از اوایل دهه ۹۰ تقریبا درحال درجا زدن است. یک گام جلو و یک گام عقب رفتن طبیعتا صادرات را به سرمنزل مقصود نخواهد رساند...

صفحه ۶

گزارش

آزادسازی بلیت هواپیما قربانی افزون‌نمایی تقاضا

گروه راه و شهرسازی | زهره علامی |

اگرچه براساس مفاد قانون آزادسازی بلیت قرار بود، مکانیسم عرضه و تقاضا، اصلی‌ترین عامل تعیین نرخ بلیت هواپیما باشد، اما همچنان و با گذشت ۲ سال از عملیاتی شدن این طرح، شاهد دخالت دولت در تعیین تعرفه‌ها و اجرای ناقص این قانون هستیم.

قانون آزادسازی نرخ بلیت در سال ۸۹ و ذیل بند ب ماده ۱۶۱ قانون برنامه پنجم توسعه به تصویب رسید و باید از ابتدای سال سوم برنامه پنجم یعنی از ابتدای سال ۹۲ کلید می‌خورد اما با گذشت بیش از ۲,۵ سال تاخیر از آذر ماه سال ۹۴ در ۱۷۰مسیر داخلی اجرا شد ...

صفحه ۱۳

صنعت، معدن و تجارت

مجادله تجار با وزیر صنعت

اعضای هیات نمایندگان اتاق ایران روز گذشته چند محور مهم را در دستور کار خود قرار دادند. «بودجه‌ریزی سال ۹۷» نخستین محور این نشست بود که از سوی رییس پارلمان بخش خصوصی مورد واکاوی قرار گرفت. غلامحسین شافعی با بیان اینکه نحوه بودجه‌ریزی منجر به بزرگ‌تر شدن دولت و تنگ شدن فضا برای بخش خصوصی شده، گفت: در صورتی که برای کوچک شدن دولت اقدامی صورت نگیرد، دولت در سال‌های آینده با بحران بدهی روبه‌رو خواهد شد. «پرهیز از تنظیم بودجه غیرواقعی، لزوم هماهنگی بین بودجه و برنامه ششم توسعه و اهداف اقتصادی، جلوگیری از اوراق انتشار تعهدزا در بودجه و احتیاط دولت در استفاده از فاینانس‌های خارجی» ۴ درخواست بودجه‌یی شافعی از دولت بود. از سوی دیگر، اعضای بخش خصوصی که روز گذشته میزبان وزیر صنعت، معدن وتجارت بودند، به بیان دغدغه‌ها و گلایه‌های خود از دولتمردان پرداختند...

۱۴

نفت و انرژی

مصونیت قرارداد ایران با «توتال» از تصمیمات داخلی امریکا

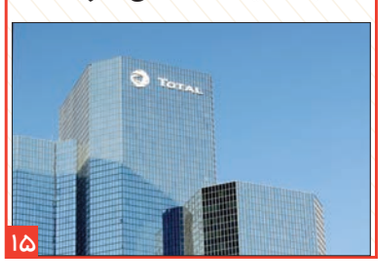

۱۵

سامسونگ
SAMSUNG

تلویزیون QLED
نهایت رنگ، زیبایی زندگی

فقط با ضمانت سام سرویس
۰۲۱-۸۲۵۵

پاسخ

پاسخ دفتر جهانگیری به فضاسازی‌ها

سیاه‌نمایی‌ها تاثیری بر عزم دولت ندارد

در پی انتشار تقطیع شده سخنان اسحاق جهانگیری معاون اول رییس‌جمهور در مراسم روز ملی استاندارد و اقدام هماهنگ برخی رسانه‌ها در فضاسازی علیه آمارهای اعلام شده از سوی ایشان درخصوص میزان اشتغال ایجاد شده در سال جاری، دفتر معاون اول رییس‌جمهور اطلاعیه‌یی به شرح ذیل صادر کرد:

بسم‌الله الرحمن الرحیم

در پی انتشار تقطیع شده سخنان دکتر جهانگیری معاون اول محترم رییس‌جمهور در مراسم روز ملی استاندارد و اقدام هماهنگ برخی رسانه‌ها در فضاسازی علیه آمارهای اعلام شده از سوی ایشان درخصوص میزان اشتغال ایجاد شده در سال جاری نکات زیر برای آگاهی عموم ملت شریف ایران اعلام می‌شود:

۱- با وجود فضاسازی غیرمنصفانه برخی رسانه‌ها علیه آمارهای اعلام شده از سوی دکتر جهانگیری در مراسم روز ملی استاندارد درخصوص میزان اشتغال ایجاد شده در سال جاری، تاکید می‌شود که آمارهای اعلام شده از سوی ایشان براساس آمارهای منتشر شده از سوی مرکز آمار ایران به‌عنوان مرجع ذی‌صلاح اعلام آمارهای رسمی کشور بوده است و برای مزید آگاهی مردم شریف ایران عین اظهارات ایشان در این خصوص مجددا منتشر می‌شود: «سال گذشته بالای ۶۰۰ هزار شغل در کشور ایجاد شد. امسال در فصل بهار طبق گزارش مرکز آمار ۷۰۳هزار شغل نسبت به بهار سال گذشته و در تابستان امسال که دیروز –در جلسه اقتصاد مقاومتی– گزارش داده شد، ۷۹۵ هزار شغل ایجاد شد، اینها گزارش‌های رسمی کشور است.»

۲- همان‌گونه که در متن سخنان معاون اول محترم رییس‌جمهور به وضوح دیده می‌شود، هدف ایشان از اعلام و مقایسه میزان اشتغال ایجاد شده در بهار و تابستان سال جاری نسبت به بهار و تابستان سال گذشته، تبیین روند مثبت و رو به رشد ایجاد اشتغال در کشور بوده است. به بیان دیگر در حالی که تعداد کل اشتغال ایجاد شده در سال گذشته بیش از ۶۰۰هزار شغل بوده اما در بهار سال جاری این رقم به ۷۰۳ هزار و در تابستان امسال به رقم ۷۹۵هزار شغل رسیده است که بیانگر روند رو به افزایش ایجاد اشتغال در کشور است.

۳- انتشار گسترده ادعای نادرست ایجاد یک‌میلیون و ۵۰۰هزار شغل در سال جاری و انتساب غیرمنصفانه و البته ناشیانه آن به معاون اول محترم رییس‌جمهور که به اذعان بسیاری از صاحب‌نظران و کارشناسان تسلط بالایی بر مسائل و امور جاری کشور دارند آن‌هم با تقطیع هدفمند و نتیجه‌گیری نادرست از سخنان ایشان که با هدف زیر سوال بردن و ایجاد تردید در افکار عمومی نسبت به عملکرد مثبت و غیرقابل انکار دولت در حوزه‌های مختلف ازجمله حوزه ایجاد اشتغال صورت می‌گیرد، شیوه و روشی ناپسند است که مخالفان دولت از ابتدای آغاز به کار دولت تدبیر و امید بارها به آن متوسل شده و هربار نیز با پاسخ منفی ملت آگاه ایران روبه‌رو شده‌اند.

۴- همان‌طوری که معاون اول محترم رییس‌جمهور بارها تاکید کرده‌اند، اقتصاد کشور در ریل صحیح خود قرار گرفته و نمونه بارز آن ایجاد بیش از ۷۰۰ هزار شغل در سال است که کار بزرگی به حساب می‌آید و به فضل الهی این روند مثبت و رو به تزاید همچون گذشته با قدرت بیشتری ادامه خواهد یافت و این دست سیاه‌نمایی‌ها کمترین تاثیری بر عزم و اراده دولت در خدمتگزاری صادقانه به مردم بزرگوار ایران نخواهد داشت.

روی موج خبر

■ **سفر رییس جنبش حماس به ایران؛** ایسنا | یحیی سنوار، رییس جنبش حماس در نوار غزه که در راس یک هیات بلندپایه به تهران آمده است همزمان با سفر هیاتی از جنبش حماس به تهران در دیدار با جمعی از جوانان فلسطینی گفت: هر کس گمان کند ما روابطمان با برخی کشورها را قطع می‌کنیم، متوهم است و ایران بزرگ‌ترین حامی گردان‌های قسام است. وی افزود: سخن گفتن در مورد خلع سلاح کردن جنبش حماس خواب و رویای ابلیس در بهشت است و هیچ دقیقه‌یی در روز و شب نمی‌گذرد مگر اینکه به توان و سلاح ما افزوده می‌شود.

■ **کمیسیون اجتماعی لایحه مجازات‌های اجتماعی جایگزین زندان را تصویب کرد؛** مهر | اعضای کمیسیون اجتماعی مجلس شورای اسلامی در جلسه دیروز خود لایحه مجازات‌های اجتماعی جایگزین زندان را بررسی و تصویب کردند. محمدرضا بادامچی، نایب‌رییس کمیسیون اجتماعی با بیان این مطلب اظهار کرد: لایحه مذکور از سال ۹۱ در مجلس باقی مانده بود و اخیرا طی نامه‌یی که معاون اول رییس‌جمهور نوشته بودند این موضوع در دستور کار قرار گرفته و کمیسیون اجتماعی آن را مورد بررسی قرار داد. وی افزود: بنابراین لایحه مجازات‌های اجتماعی جایگزین زندان در این کمیسیون به تصویب رسیده و به صحن علنی مجلس جهت بررسی ارجاع می‌شود.

■ **حمایت مجلس از افزایش سن ازدواج؛** خانه ملت | مسعود رضایی، نایب‌رییس کمیسیون اجتماعی مجلس بر ضرورت تعیین سن ازدواج به تبعیت از قوانین حاکم بر عصر نوین با توجه به نیاز و مبانی علمی متناسب با شرایط روحی و جسمی افراد در چارچوبی قانونمند تاکید کرد. وی با یادآوری ضرورت قانونمندسازی سن ازدواج تصریح کرد: این موضوع در کمیسیون اجتماعی مورد بحث قرار گرفت اما یکی از موانعی که در مسیر تعیین سن قانونی ازدواج وجود دارد، دیدگاه‌های دوگانه‌یی بوده که در این مورد وجود دارد کما اینکه سن ازدواج صحیح از نظر فقهی ۹سالگی برای دختران و ۱۵سالگی برای پسرها تعیین شده و از نظر حقوق مدنی هم که قضات براساس آن باید برای تایید سن ازدواج اذن بدهند ۱۸سالگی تعیین شده است.

■ **تحت هیچ شرایطی درباره توان موشکی مذاکره نمی‌کنیم؛** جماران | علاءالدین بروجردی، رییس کمیسیون امنیت ملی و سیاست‌خارجی مجلس شورای اسلامی با اشاره به اظهارات برخی مقامات اروپایی درباره توان موشکی ایران گفت: ما بارها گفته‌ایم که مسائل دفاعی ما هیچ ارتباطی به برجام و مذاکرات هسته‌یی ندارد و این مساله جزو خطوط قرمز ماست. وی با بیان اینکه تجهیزات دفاعی حق هر کشوری برای مقابله با تهدیدات احتمالی است، گفت: جمهوری اسلامی ایران برای دفاع، توان موشکی و دفاعی خود را تقویت کرده و طبیعی است در مساله با هیچ کسی و هیچ کشوری تعارف نداشته باشد؛ امریکایی‌ها باید بدانند که ایران تحت هیچ شرایطی درباره مسائل موشکی و دفاعی خود با دیگران مذاکره نخواهد کرد.

رهبر معظم انقلاب اسلامی در دیدار دست‌اندرکاران همایش بزرگداشت آیت‌الله حاج سیدمصطفی خمینی:

حاج مصطفی خمینی از لحاظ استعداد علمی، شجاعت و منش مبارزه ممتاز بود

حضرت آیت‌الله خامنه‌ای رهبر معظم انقلاب اسلامی صبح روز یک‌شنبه در دیدار دست‌اندرکاران همایش بزرگداشت مرحوم آیت‌الله حاج سیدمصطفی خمینی در آستانه چهلمین سالگرد رحلت ایشان، ضمن قدردانی از برگزاری چنین کنگره‌یی، مرحوم حاج آقا مصطفی را از ابعاد مختلف دارای شخصیتی برجسته دانستند و گفتند: ایشان از لحاظ استعداد و جرات علمی، تهذیب نفس، شجاعت و منش مبارزاتی، انسانی ممتاز بود و معرفی جایگاه علمی و افکار ایشان به جامعه و نسل امروز، کار بسیار خوب و لازمی است.

به گزارش پایگاه اطلاع‌رسانی دفتر مقام معظم رهبری، حضرت آیت‌الله خامنه‌ای به جایگاه تاثیرگذار مرحوم حاج سیدمصطفی خمینی در حادثه مهم دستگیری امام(ره) در سال ۴۲ اشاره کردند و افزودند: آن مرحوم در آن زمان با حضور در صحن حرم حضرت معصومه سلام‌الله علیها و گرد آمدن مبارزین در کنار ایشان، کار بزرگ و شجاعانه‌یی انجام داد و توانست حرکت مردم را هدایت کند.

رهبر معظم انقلاب اسلامی، درگذشت مرموز و بهت‌آور مرحوم حاج سیدمصطفی خمینی در اول آبان سال ۱۳۵۶ را نیز، زمینه‌ساز ایجاد موج مردمی بیان کردند و گفتند: نحوه مواجهه امام(ره) با این فقدان سنگین که آن را از الطاف خفیه الهی دانستند، بخشی از شخصیت عظیم امام بزرگوار را در تحمل این مصیبت و صبر بر آن نشان داد.

حضرت آیت‌الله خامنه‌ای با اشاره به تهذیب نفس و گرایش سلوکی مرحوم حاج سیدمصطفی خمینی و ساده زیستی و زهد ایشان، خاطرنشان کردند: آن مرحوم با اینکه فرزند شخصیت و مرجع بزرگی همچون امام‌خمینی(ره) بود اما ذره‌یی از نشانه‌های آقازادگی در وی نبود.

ایشان افزودند: مرحوم حاج سیدمصطفی خمینی به‌شدت علاقه‌مند و عاشق امام بود و کوچک‌ترین تعرض به شخصیت امام را بر نمی‌تابید.

پیش از سخنان رهبر معظم انقلاب اسلامی، حجت‌الاسلام والمسلمین رشاد رییس شورای سیاست‌گذاری همایش بزرگداشت مرحوم آیت‌الله حاج سیدمصطفی خمینی و آقای محمدعلی انصاری دبیر همایش، گزارشی از برنامه‌های کنگره بزرگداشت مرحوم آیت‌الله حاج سیدمصطفی خمینی و اقدامات انجام‌شده، بیان کردند.

پارلمان در روزی که گذشت

نگاه مثبت مجلس به وزیران پیشنهادی

■ تشکیل کمیته بررسی صلاحیت وزیران پیشنهادی علوم و نیرو ■ جلسه رای اعتماد یک‌شنبه آینده

سرانجام گمانه‌زنی‌ها درخصوص دو وزیر باقی‌مانده حسن روحانی به پایان رسید و وزرای نیرو و علوم با نامه رییس‌جمهوری به مجلس معرفی شدند. حال، منصور غلامی و رضا اردکانیان با حضور در جلسات کمیسیون‌ها و فراکسیون‌های مختلف مجلس در هفته جاری باید به ارائه برنامه‌های‌شان بپردازند. این درحالی است که روزگذشته سخنگوی فراکسیون امید مجلس شورای اسلامی از تشکیل کمیته بررسی صلاحیت وزیران پیشنهادی علوم، تحقیقات و فناوری و نیرو در این فراکسیون خبر داد. بهرام پارسایی با اشاره به جلسه فراکسیون امید مجلس افزود: در این جلسه کمیته بررسی صلاحیت وزیران تشکیل شد که بنا شد این کمیته امروز نخستین جلسه خود را برگزار کند. وی اظهار کرد: بنده به همراه محمدرضا تابش و عبدالکریم حسین‌زاده عضو این کمیته هستیم، پس از برگزاری و جمع‌بندی، جلسات فراکسیون امید مجلس با وزیران پیشنهادی علوم و نیرو برگزار و نظر نهایی ما اعلام می‌شود. به گزارش ایرنا، نماینده شیراز در مجلس افزود: در این جلسه همچنین روسای کمیته‌های زیرمجموعه فراکسیون امید مجلس گزارشاتی را برای کمک به تصویب طرح‌ها و لوایح و همچنین ارائه طرح‌های مختلف به مجلس ارائه کردند.

بهارستانی‌ها در صحن علنی دیروز همچنین طرح الحاق یک تبصره به ماده ۳۵۳ قانون آیین دادرسی کیفری درخصوص اجرای علنی دادرسی درباره جرایم اقتصادی را به‌عنوان دستور کار جلسه مورد بررسی قرار دادند. طرح الحاق یک تبصره به ماده ۲۳ قانون شوراهای حل اختلاف، لایحه موافقتنامه الحاق دولت ایران به موافقتنامه‌های نیس و لوکارنو، طرح حمایت از هنرمندان و استادکاران صنایع دستی و لایحه الحاق ایران به پیمان مودت و همکاری در جنوب شرق آسیا از دستور کارهای دیروز مجلس بود. نمایندگان طرح افزایش نرخ باروری و پیشگیری از کاهش رشد جمعیت و طرح یک فوریتی الزام سازمان تامین اجتماعی به برقراری مستمری بازنشستگان مشمول قانون بازنشستگی پیش از موعد کارکنان دولت را در دستور کار داشتند. هر چند توضیحات نوبخت درباره عملکرد بودجه ۹۶، اعلام وصول نامه معرفی وزرای پیشنهادی علوم و نیرو و اعلام وصول سوال از وزرای صنعت و کشور مهم‌ترین اخبار روزگذشته پارلمان بودند.

نگرانی برخی نمایندگان از گزینه وزارت علوم

معرفی وزرای پیشنهادی روحانی مخالفان و موافقان خودش را دارد اما از اظهارنظرهای نمایندگان کاملا مشخص است که مجلس نظری مساعد به آن دو دارد. با اعلام علی لاریجانی قرار است جلسه رای اعتماد به وزیران پیشنهادی علوم و نیرو یک‌شنبه آینده برگزار شود. در همین راستا نایب‌رییس فراکسیون مستقلین مجلس شورای اسلامی با بیان اینکه مجلس نگاه منفی به وزرای پیشنهادی علوم و نیرو ندارد، اظهار کرد: فراکسیون مستقلین روز چهارشنبه با وزرای پیشنهادی علوم و نیرو تشکیل جلسه خواهد داد و برنامه و دفاعیات آنها را استماع خواهد کرد. همچنین پیش از جلسه علنی یک‌شنبه آینده در فراکسیون درباره آقایان غلامی و اردکانیان رای‌گیری خواهیم کرد و در بیانیه‌یی نظر رسمی فراکسیون را اعلام می‌کنیم. غلامعلی جعفرزاده ایمن‌آبادی با تاکید بر اینکه اعضای فراکسیون مستقلین درباره وزرای پیشنهادی به‌صورت فراکسیونی تصمیم‌گیری می‌کنند، گفت: واقعیت این است که در وزارت نیرو بحث اصلی مربوط به آب است و آقای اردکانیان برنامه‌های خوبی در این حوزه دارد، البته باید ببینیم نوع نگاه ایشان به این مساله سخت‌افزاری است یا نرم‌افزاری و برنامه‌های ارائه شده از سوی ایشان را به‌طور دقیق بررسی کنیم. وی ادامه داد: حتما آقای روحانی محدودیت‌ها و فشارهایی داشته که مجلس سعی می‌کند آن را جرح و تعدیل کند. طبیعتا فردی که به مجلس معرفی می‌شود از سوی نمایندگان مورد ارزیابی قرار می‌گیرد. نماینده رشت درباره طولانی شدن زمان معرفی وزرای پیشنهادی علوم و نیرو نیز گفت: طولانی شدن این روند برای رییس‌جمهور آن هم در دوره دوم خوب نبود اما اگر احیانا این گزینه‌ها رای نیاورند مشکل خاصی از این جهت وجود ندارد. وی در پایان درباره رویکرد مجلس به گزینه‌های پیشنهادی دولت، خاطرنشان کرد: من امروز استمزاجی کردم و به نظرم این‌طور که شما فکر می‌کنید اوضاع وزرای پیشنهادی خراب نیست. ممکن است من نظر مخالفی داشته باشم اما مجلس نسبت به این دو وزیر گارد منفی ندارد.

محمدرضا تابش هم در حاشیه جلسه علنی صبح دیروز در جمع خبرنگاران درباره معرفی غلامی و اردکانیان به‌عنوان وزرای پیشنهادی علوم و نیرو، گفت: بعد از برگزاری جلساتی با آقایان و استماع برنامه آنها درباره وضعیت‌شان به جمع‌بندی خواهیم رسید، البته ما از نظر کلیت کار معذوریت‌ها و محدودیت‌های دولت را می‌دانیم. رییس‌جمهور هم قاعدتا در انتخاب گزینه‌ها توجه خود را به مسائل کلان ملی و منطقه‌یی معطوف داشته و امیدواریم هر دو گزینه از مجلس رای اعتماد بگیرند.

نایب‌رییس فراکسیون امید در پاسخ به اینکه واکنش‌های منفی نسبت به وزیر پیشنهادی علوم وجود دارد، گفت: هنوز مجلس ایشان را ارزیابی نکرده اما آن‌طور که شنیدم آقای غلامی گزینه بیستم به بعد آقای روحانی است. به هر حال طبیعی است که هر کس معرفی شود عده‌یی با او مخالف و عده‌یی با او موافقند، مهم منطقی است که افراد در دفاع از خود ابراز می‌کنند و نهایتا نظر نمایندگان تعیین‌کننده خواهد بود. تابش رای‌آوری غلامی را منوط به دفاعیات وی در مجلس عنوان و خاطرنشان کرد: ایشان در دوره آقای خاتمی دو دوره مسوولیت دانشگاه همدان را برعهده داشته و اکنون هم در دوره آقای روحانی این مسوولیت را دارند و انجام وظیفه می‌کنند. ما باید انتظارات‌مان را متناسب با وضع حاکم بر کشور، دولت و دانشگاه‌ها سامان دهیم. نماینده اردکان در مجلس اضافه کرد: آقای اردکانیان هم یک شخصیت ملی و بین‌المللی ممتاز در حوزه آب است. ایشان هم نسبت به کار کلان ملی اشراف دارند و هم کارکردی که در سازمان‌ها و نهادهای بین‌المللی داشتند، باعث شده یک شخصیت ایرانی ممتاز در عرصه بین‌المللی جلوه‌گری کند. ایشان فرد مدیر و مدبری است، تحصیلات خود را دارد و مجموعا فرد شایسته‌یی است که مبنای کارش علم و تخصص است. البته ملاحظاتی هم هست که حاکمیتی است و همه وزرا باید آن را مدنظر قرار دهند.

الیاس حضرتی نماینده تهران نیز در واکنش به معرفی وزرای پیشنهادی در توییتر خود نوشت: «همان‌قدر که از معرفی اردکانیان برای وزارت نیرو خرسندم از روند معرفی وزیری که نگرانی و دلخوری دانشجو را تشدید کرده است، متاسفم.»

اعلام وصول سوال از وزرای صنعت و کشور

در ادامه جلسه علنی و نشست‌های فراکسیون روز گذشته پارلمان، رییس سازمان حفاظت محیط‌زیست نیز با حضور در فراکسیون ولایی درباره وضعیت زیست محیطی کشور توضیحاتی را ارائه کرد. عیسی کلانتری با اشاره به جدی بودن مشکل آب در کشور اظهار کرد: محیط‌زیست متعلق به نسل فعلی نیست و برای آیندگان نیز هست و با این رفتاری که ما با محیط‌زیست داشته‌ایم برای خودمان نیز پاسخگو نخواهد بود چه برسد به نسل‌های آینده که باید امانتدار آنها باشیم.

در ادامه سوال ملی سیدفرید موسوی نماینده تهران از وزیر کشور درباره ساز و کار انتخاب و نحوه نظارت بر عملکرد شرکت بیمه زائران اربعین اعلام وصول شد.

همچنین با تصویب مجلس و در صورت تایید شورای نگهبان نام متهمان اقتصادی درصورت تشخیص دادگاه منتشر می‌شود. نمایندگان مجلس در جلسه امروز کلیات و جزئیات طرح الحاق یک تبصره به ماده ۳۵۳ قانون آیین دادرسی کیفری درخصوص اجرای علنی دادرسی درباره جرایم اقتصادی را تصویب کردند.

محمدعلی وکیلی در نشست علنی از اعلام وصول سوال از وزرای صنعت و کشور سخن گفت و اظهار کرد: طرح تشکیل مجازات جرایم خشن ارتکابی علیه بزه‌دیدگان خاص و طرح اصلاح تبصره ماده ۲۶ قانون حمایت از کودکان و نوجوانان بی‌سرپرست و بدسرپرست اعلام وصول می‌شود. نماینده تهران بیان کرد: همچنین سوال سیدفرید موسوی از وزیر کشور درباره نحوه تعیین ساز و کار انتقال و نحوه نظارت و عملکرد شرکت بیمه زائران اعلام وصول شد. وکیلی متذکر شد: سوال ملی سیدعلی ادیانی از وزیر صنعت، معدن و تجارت درباره علت عدم ارسال لایحه وظایف و اختیارات وزارت صنعت، معدن و تجارت به مجلس اعلام وصول شد. عضو هیات رییسه مجلس شورای اسلامی گفت: همچنین اصلاحیه دولت درخصوص لایحه ایجاد ۷ منطقه آزاد تجاری صنعتی و ۱۲ منطقه اقتصادی اعلام وصول می‌شود.

در ادامه مسعود پزشکیان که اداره جلسه علنی مجلس را برعهده داشت، در پایان جلسه علنی مجلس سالروز شهادت جمعی از هموطنان در حمله هوایی رژیم صدام به شهرستان مسجدسلیمان را تسلیت گفت و نماینده ایذه و باغملک نیز در اخطاری نسبت به تصمیم صدا و سیما برای پخش مجدد سریال سرزمین کهن انتقاد کرد و گفت که صدا و سیما تصمیم دارد این سریال را تحت نام سرزمین مادری پخش کند آن هم در شرایطی که کشور به آرامش نیاز دارد. تذکرات کتبی نمایندگان به مسوولان اجرایی کشور نیز توسط اکبر رنجبرزاده در جلسه علنی قرائت شد.

چهره‌ها

سیاست اروپا پایبندی به برجام است

عضو هیات نظارت بر اجرای برجام گفت: هلندی‌ها تاکید کردند که سیاست اروپا متفاوت با امریکا در رابطه با موضوع هسته‌یی است، به هیچ‌وجه عهدشکنی آنها را قبول ندارند و بر این قراردادی که با ایران بسته شده پایبند هستند.

به گزارش ایرنا، علی‌اکبر ولایتی روزگذشته بعد از دیدار با ریموند کنپاس رییس کمیسیون روابط خارجی مجلس نمایندگان هلند در جمع خبرنگاران اظهار کرد: روابط ایران و هلند رابطه رو به رشد است و همان‌طور که من از اعضای پارلمانی شنیدم آنها مایل هستند روابط بسیار خوب تجاری و اقتصادی با ایران داشته باشند.

وی ادامه داد: آنها تکیه کردند که سیاست اروپا ازجمله هلند با سیاست ایالات‌متحده‌امریکا در رابطه با مساله هسته‌یی متفاوت است و به هیچ‌وجه این عهدشکنی امریکایی‌ها را قبول ندارند و بر این قراردادی که با ایران بسته شده پایبند هستند.

وی با بیان اینکه هلندی‌ها کاملا با سیاست امریکا مخالف هستند، خاطرنشان کرد: باتوجه به اینکه این هیات پارلمانی هستند، رویکردی روشن‌تر و بی‌پرده‌تر درخصوص برجام و پایبندی به آن و بدعهدی امریکایی‌ها داشتند و صریح‌تر صحبت کردند، از عهدشکنی امریکایی‌ها انتقاد و بر پایبندی خود به برجام تاکید کردند.

ولایتی در ادامه گفت: هیات هلندی در گفت‌وگوی انجام شده اعلام کردند که مایل به سرمایه‌گذاری در ایران هستند و در مورد شرایط بازگشت سرمایه به کشورمان پرس‌وجو می‌کردند. عضو مجمع تشخیص مصلحت نظام درخصوص سفر قریب‌الوقوع حیدر العبادی نخست‌وزیر عراق به ایران گفت: رابطه بین ایران و عراق استراتژیک و بر پایه حسن همجواری و برادری بوده است.

از کوچک‌ترین خطای قضات اغماض نخواهیم کرد

رییس کل دادگستری استان تهران با اشاره به نظارت مستمر روی قضات دادگستری گفت: کنترل مستمر مدیران باید بر مسائل مالی، اجرای مجازات‌های جایگزین حبس، استفاده از نوآوری‌های قانون مجازات اسلامی از جمله آزادی مشروط و سلامت قضایی از طریق نظارت بر رفتار قضات و کارکنان اداری صورت پذیرد و ما به هیچ عنوان از کوچک‌ترین خطای قضات و کارکنان اغماض نخواهیم کرد و بر این زمینه رصد کامل داشته و به‌صورت مداوم تذکر بدهند و در آخر نیز به تعامل، همدلی، هماهنگی و یکپارچگی بیشتر دادسراها و محاکم تحت اشراف و نظارت روسای دادگستری امور با هماهنگی انجام شود.

به گزارش «تعادل» به نقل از دادگستری کل استان تهران، غلامحسین اسماعیلی در سومین نشست شورای مدیران دادگستری کل استان تهران اظهار کرد: من به سختی، صعوبت و کمبودهای حوزه قضا واقفم و تلاش هم می‌شود که در جهت رفع این کمبودها و کاهش مشکلات قدم برداریم و وظیفه هم داریم؛ اما کار قضایی با وجود کثرت پرونده‌ها و موضوعات مختلف نباید در چهره قاضی خستگی و در کلام قاضی به فرمایش حضرت امیر (ع) احساس خستگی و ناراحتی ایجاد کند و این با کار قضایی سازگاری ندارد؛ هر چند نفس کار قضا، ناراحتی و خستگی ایجاد کند، لیکن قاضی واقعی آن کسی است که با وجود این شرایط دشوار خم به ابرو نیاورد.

وی مدیران قضایی را مورد خطاب قرار داد و متذکر شد: من و شما علاوه بر اینکه قاضی هستیم باید نسبت به سایر همکاران‌مان مسلط‌تر به موضوعات فقهی، حقوقی و کیفری باشیم و بهتر قضاوت و دادرسی کنیم و لیکن باتوجه به مسوولیت‌های محوله ممحض در دادرسی نگردیم.

منافع اروپا در حفظ برجام است

سفیر و نماینده ایران در سازمان ملل متحد تاکید کرد: در نظام بین‌الملل و روابط بین‌الملل، مناسبات کشورها نه براساس اعتماد بلکه براساس منافع مشترک تعریف می‌شود. اروپا و هیچ کشور دیگری دلسوزتر از خود ما به منافع‌مان نیست. اروپا و دیگران حتما دنبال منافع خود هستند. همه بازیگران بین‌المللی دنبال منافع خود هستند اما واقعیت آن است که منافع اروپا در حفظ برجام است.

به گزارش ایلنا، غلامعلی خوشرو، افزود: امریکا به‌دنبال آن است که سیاست ایران‌هراسی را که متعاقب حصول توافق هسته‌یی کم‌رنگ شده، مجددا برجسته کند. امریکا از روی آوردن جامعه بین‌المللی به جمهوری اسلامی ایران و افزایش قدرت اقتصادی و نظامی کشور به‌شدت احساس نگرانی می‌کند. واکنش‌های منفی از سوی غالب جامعه بین‌المللی نسبت به سخنان رییس‌جمهور امریکا نشان می‌دهد که در این مسیر، امریکا تنهاتر از همیشه است.

وی خاطرنشان کرد: کسی که مدام از پاره کردن برجام سخن می‌گفت اکنون سرنوشت آن را به کنگره واگذار کرده است. عمده نخبگان و سیاستمداران امریکا و اروپا حامی برجام هستند و او را تحت‌فشار قرار دادند و حتی در کابینه‌اش کمتر کسی حامی کنار گذاشته شدن برجام است.

سفیر و نماینده ایران در سازمان ملل متحد ادامه داد: مهم‌ترین سرمایه ایران در صحنه بین‌المللی، جلب اعتماد جهانی و وفای به عهد آن است. ایران کشوری قدرتمند است که به تنهایی توانسته از خود دفاع کرده و بر سر اصول خود پا فشاری کرده و با عزت با دیگران مذاکره کرده و می‌کند. هیچ‌گاه دولت امریکا به این اندازه در صحنه جهانی منزوی نبوده است. این ثمره دیپلماسی موفق جمهوری اسلامی ایران است و به این مسیر ادامه خواهد داد.

تکنولوژی و دانش، مبنای ایجاد قدرت و ثروت است

رییس سازمان پدافند غیرعامل کشور با بیان اینکه تکنولوژی و دانش، مبنای ایجاد قدرت و ثروت است، گفت: مبدا جنگ امروز در دانشگاه‌ها شکل می‌گیرد.

به گزارش مهر، سردار غلامرضا جلالی در نشست هم‌اندیشی اعضای هیات علمی دانشگاه علوم پزشکی بقیه‌الله (عج) با تاکید بر تهدیدات موجود بر سر راه کشور اظهار کرد: تکنولوژی و دانش، مبنای ایجاد قدرت و ثروت است؛ در برنامه ششم توسعه بحث اقتدار دانش‌بنیان مطرح است؛ مبدا جنگ امروز در دانشگاه‌ها شکل می‌گیرد، یعنی در تدوین استراتژی‌های جدید از راهبردهای علمی استفاده می‌کنند.

وی اضافه کرد: بر این اساس ما هم باید مطالعه کنیم و نظریات جدید بومی را مطرح کنیم تا رشته‌های علمی ما اساسا به شکل تهدیدزدایی شده مورداستفاده قرار گیرند درحالی که تاکنون رشته‌های دانشگاهی ما علی‌الخصوص مهندسی و پزشکی به‌گونه‌یی تدریس می‌شوند که گویا هیچ تهدید خارجی انسانی در آن دخیل نیستند.

سردار جلالی سپس با اشاره به دو حوزه اصلی هدف پدافند غیرعامل گفت: در پدافند غیرعامل کاهش خسارات و تلفات را داریم؛ تلفات مرتبط با حوزه پزشکی است و انتظاری که از دانشگاه بقیه‌الله(عج) به‌عنوان یک دانشگاه نظامی و سپاهی در خدمت انقلاب می‌رود، این است که افتخار به کاشت حلزون گوش نکنند، بلکه به هدف اصلی خود یعنی طب نظامی بپردازد.

وی در ادامه بیان داشت: چراکه اگر هر دانشگاهی از هدف اصلی خود دور شود هر قدر هم فعالیت‌های خوبی داشته باشد، انگار هیچ کار انجام نداده است به‌همین خاطر باید دانشگاه بقیه‌الله(عج) در حوزه تروما، پدافند زیستی و ژنتیک کارهای علمی و دستاوردهای جدیدی را تولید کند.

در نخستین همایش مولدسازی و مدیریت دارایی‌های دولت مطرح شد

شناسایی ۱۸۰۰۰ هزار میلیارد تومان اموال دولتی

■ساختمان و خودروهای دولتی در حکم مایملک مدیران

■دارایی‌های دولت به سرمایه تبدیل می‌شود

گروه اقتصاد کلان | هادی سلگی |

۳ پروژه در دستور کار اصلی وزارت اقتصاد قرار گرفته است که با توجه به درهم‌تنیدگی آنها می‌توان آنها را ۳پایه اصلی نظام مالی جدید دولت قلمداد کرد. تکمیل و نهایی‌سازی مدیریت اموال دولتی و مولدسازی آنها، ایجاد نظام بنگاه‌داری نوین دولت و سامانه یکپارچه شرکت‌های دولتی این ۳پروژه را تشکیل می‌دهند که با اجرای آنها گفته می‌شود، کل نظام مالی دولت با تحولی عظیم رو به رو خواهد شد. این طور که از طرح‌ها برمی‌آید، مدیریت بهینه و مولدسازی دارایی‌های دولت به طور ماهوی مقدم بر دیگر پروژه‌هاست و به همین دلیل وزارت اقتصاد در ماه‌های اخیر آن را به اجرا گذاشته و تا تکمیل آن تلاش‌ها ادامه خواهد داشت. به طور کل پروژه مولدسازی ۳ قدم اصلی دارد: ثبت دارایی‌ها و تثبیت مالکیت دولت، ارزشگذاری آنها و در آخر استفاده بهینه از این اموال. در راستای قدم اول وزارت اقتصاد اقدام به ایجاد سامانه‌یی با عنوان «سادا» کرده که در آن همه دستگاه‌های دولتی ملزم به ثبت تمام اموال خود شده‌اند. براساس گفته‌های مسوولان وزارت اقتصاد تاکنون ۳۵۰هزار ملک دولتی شناسایی و احصا شده که طبق ارزیابی‌ها ارزش آنها ۵ هزار و ۶۸۳ هزارمیلیارد تومان است. این رقم که بزرگی آن حتی خود مسوولان دولتی را حیرت‌زده کرده است تقریبا یک چهارم کل ارزش دارایی‌های دولت است. این مبلغ حدود ۱۸برابر کل بودجه کشور است و اگر بخواهیم تنها بودجه عمومی را در نظر بگیریم ۵۴ برابر می‌شود. جالب است بدانیم که با وجود این میزان دارایی، دولت برای تامین هزینه‌های بودجه‌یی خود معادل یک سوم کل آن را استقراض می‌کند. علاوه بر این دولت به میزان ۷۰۰هزارمیلیارد هم بدهی دارد که خود یکی از عوامل رکود در اقتصاد کشور محسوب می‌شود. اعتقاد مسوولان دولتی بر این است که احصا و مدیریت این اموال می‌تواند به میزان زیادی در تامین مالی دولت کمک کند. مفهوم اصلی این گزاره‌ها این است که کشور تاکنون از سمت عدم شفافیت هزینه زیادی پرداخت کرده است. بسیاری از دارایی‌های دولتی که در اختیار دستگاه‌ها قرار دارد، راکد و معطل افتاده بودند و تنها یک سازوکار اطلاعاتی نیاز داشت که بتواند از آنها در جاها و به شکل‌های معین دیگری مانند اجاره، ترهین و... استفاده شود. در زمینه ضرر و زیان‌های مربوط به عدم احصا این اموال کافی است به این گفته محمدرضا پورابراهیمی، عضو کمیسیون اقتصادی مجلس رجوع کنیم که می‌گوید:«بعید می‌دانم نرخ بازده دارایی‌های دولت به ۳درصد هم برسد.» این درحالی است که نرخ بازده بدون ریسک در کشور ۲۰درصد است. این میزان ظرفیت در شرایطی راکد باقی مانده به گفته وزیر اقتصاد با افزایش یک درصد در بازدهی اموال دولتی به اندازه یک درصد به تولید ناخالص داخلی کشور افزوده می‌شود. با این همه و با اینکه اکنون موضوع احصا اموال دولتی در دستور کار دولت قرار گرفته است، گفته می‌شود که برخی از مدیران برای واگذاری ساختمان‌های بلااستفاده مقاومت می‌کنند تا جایی که جمشید انصاری، معاون رییس‌جمهوری به صورت تمثیلی ضرب‌المثل «کسی نمی‌خواهد شاه سلطان حسین شود.» را به کار می‌برد. به گفته او این عبارت بدین معناست که کسی حاضر نیست از ساختمان‌هایی که در اختیار دارد دست کشیده و آن را تحویل دهد ولو آنکه آن ساختمان‌ها بلااستفاده باشد.

با این اوصاف وزارت اقتصاد عزم خود را جزم کرده که این پروژه را به سرانجام برساند و به همین منظور روز گذشته همایشی با عنوان مولدسازی اموال دولتی در سالن همایش‌های رازی برگزار کرد. متولی این همایش یعنی وزارت اقتصاد از قوای مقننه و قضاییه نیز دعوت به عمل آورده بود که در این پروژه با آنها همکاری کنند.

کوه یخ اموال دولتی

مسعود کرباسیان، وزیر امور اقتصادی و دارایی به عنوان یکی از سخنرانان نخستین همایش ملی مولدسازی و مدیریت دارایی‌های دولت با اشاره به اینکه دولت بزرگ‌ترین ثروت ملی را دارد، اظهار کرد: در اقتصاد نفتی، اقتصاد دولتی است و با امکانات و ثروتی که دارد مانند یک کوه یخ است که یک دهم آن دیده می‌شود و به همین دلیل می‌خواهیم ۰/۹ آن را عیان کنیم. وی ادامه داد: دولت به نیابت از ملت این امانت را بر عهده داشته و باید نفع آن به مردم برسد. کرباسیان با اشاره به بدهی‌های کلان دولت تصریح کرد: با این همه امکانات و دارایی، بدهی‌های زیادی داریم.

وزیر اقتصاد، افزود: اگر نرخ بازدهی اموال و دارایی دولت را یک درصد افزایش دهیم، تولید ناخالص داخلی نیز یک درصد بهبود می‌یابد.

وی یادآور شد: شفافیت مالی و صحیح اموال دولتی و اولویت‌های اقتصادی در دستور کار ماست و به صورت خاص آن را دنبال می‌کنیم. تاکنون توجه زیادی به این موضوع نشد چون کشور نفت‌زده بوده است و مثل بچه پولدارها به این اموال مثل پول خرد نگاه می‌کردیم.

کرباسیان یکی از پروژه‌های کلیدی را مولدسازی و مدیریت اموال دولتی دانست و گفت: در ستاد فرماندهی اقتصاد مقاومتی ۳۳پروژه برای وزارت اقتصاد تعیین شده که ۲،۵برابر بیشتر از سال ۹۵ است. وی تاکید کرد: نظام بنگاه‌داری نوین دولت، سامانه یکپارچه شرکت‌های دولتی و دیگر پروژه‌ها شامل این موارد است.

کرباسیان به جهت‌گیری مولدسازی و مدیریت اموال دولتی پرداخت و یادآور شد: برقراری انضباط مالی و کاهش وابستگی بودجه به نفت در مدیریت اموال دنبال می‌شود. تعداد صفرهای ارزش دارایی‌های دولت آن قدر زیاد است که نمی‌توانم آن را بگویم، آن قدر پولدار بودیم و خودمان نمی‌دانستیم. به گفته وزیر اقتصاد، این اموال می‌تواند پشتوانه‌یی برای انتشار اوراق، صکوک و مشارکت باشد، برای تحقق ۸ درصد رشد سالانه برنامه ششم نزدیک ۲،۷ درصد از بهره‌وری را یعنی به کارگیری مناسب از ظرفیت‌ها و امکانات است. وی افزود: سامانه سادا تشکیل شده و ۳۴۰۰دستگاه اطلاعات اموال خود را در سامانه ثبت کرده است. در حال حاضر زمین‌های بلااستفاده زیادی داریم که می‌تواند بهینه استفاده شود.

کرباسیان به برنامه‌های آینده اشاره کرد و گفت: تدوین لایحه جامع مدیریت دارایی‌های دولت به هیات وزیران تقدیم می‌شود همچنین الزام قانونی و آیین‌نامه خاص برای ثبت اموال دولتی در سادا تهیه خواهد شد. موضوع دیگر برآورد ارزش دارایی‌هاست و نیز به دنبال اصلاح قانون محاسبات کشوری و اعمال مدیریت دارایی دولت هستیم.

امتناع مدیران دولتی از اعلام ساختمان‌های مازاد

رییس سازمان اداری و استخدامی کشور نیز سخنران دیگری بود که درباره یکی از چالش‌های این پروژه سخن گفت. جمشید انصاری گفت: مدیریت اموال دولت بحث ظریفی است که مدتی است مورد توجه قرار گرفته و ما در ستاد اقتصاد مقاومتی به عنوان یک پروژه که وزارت اقتصاد آن را تدوین کرده است مورد بررسی قرار می‌دهیم.

وی ادامه داد: به استناد ماده ۳۹ قانون مدیریت خدمات کشوری ما هم در این پروژه مسوولیت داریم و براساس دو مصوبه موجود وظیفه استانداردسازی و ساماندهی فضاهای اداری را در دستگاه‌های اجرایی به عهده گرفته‌ایم. رییس سازمان اداری و استخدامی اضافه کرد: در وهله اول باید شناسایی اموال دولت صورت بگیرد. آنچه دستگاه‌ها در آن مستقرند لزوما اموال دولت نیست و از سوی دیگر تعدادی اموال هم هستند که برای دولت هستند ولی مستند نیستند که باید مستندسازی آنها هم صورت بگیرد. وظیفه شناسایی و مستندسازی به عهده وزارت امور اقتصادی و دارایی است و سازماندهی فضاها و ساختمان‌های اداری جزو وظایف مشخص ماست. انصاری با اشاره به آشفتگی وضعیت فضاهایی که دستگاه‌های اجرایی در آن مستقرند، اظهار کرد: برخی دستگاه‌ها به فضاهای حداقلی نیاز دارند ولی بیش از آنکه مورد نیاز آنهاست از فضا بهره‌مندند. در مقابل برخی دستگاه‌هایی وجود دارند که به فضاهای بیشتری نیاز دارند ولی آن فضا را در اختیار ندارند. سازوکاری هم برای ساماندهی این وضعیت در اختیار نیست. وی با بیان اینکه از سوی مدیران مقاومتی برای واگذاری ساختمان‌های بلااستفاده وجود دارد، گفت: نخستین مثالی درباره ساختمان‌های بلااستفاده وجود داشت که می‌گفتند کسی نمی‌خواهد شاه سلطان حسین شود. این عبارت این معنی را می‌دهد که کسی حاضر نیست از ساختمان‌هایی که در اختیار دارد، دست کشیده و آن را تحویل دهد ولو آنچه آن ساختمان‌ها بلااستفاده باشد. رییس سازمان اداری و استخدامی افزود: از قدیم می‌گویند برای مدیران دو چیز ناموسی تلقی می‌شود یکی از آنها ساختمان و دیگری خودروست به طوری که برخی مدیران حتی برای از دست دادن نیروی انسانی اینقدر وسواس به خرج نمی‌دهند ولی برای خودرو و ساختمان چرا.

انصاری همچنین بیان کرد: یادم نمی‌آید که مدیری اعلام کرده باشد که ساختمان مازادی در اختیار دارد بلکه همه درخواست ساختمان جدید را اعلام می‌کردند این درحالی است که وجود ساختمان‌های مازاد علاوه بر اینکه هزینه‌هایی را به جهت بلااستفاده بودن تحمیل می‌کنند، هزینه‌های جاری را هم اضافه می‌کند.

وی درباره اجرای ماده ۳۹ قانون خدمات کشوری که اجرای آن با سازمان اداری استخدامی است، اظهار کرد: اجرای این قانون مستلزم داستان اطلاعات درباره فضای اداری دستگاه‌های اجرایی از نظر کمی و کیفی است همچنین باید در این زمینه سامانه‌یی ترتیب داده شود.

رییس سازمان اداری و استخدامی در پایان اظهار کرد: لازم می‌دانم دو نکته را بیان کنم ابتدا اینکه وزارت امور اقتصادی و دارایی بهتر است از اموال اضافی وابسته به دستگاه‌های اجرایی شروع کند و نه ساختمان‌هایی که دستگاه‌هایی اجرایی در آن مستقر هستند.

دولت ۱۸۰۰۰ هزار میلیارد تومان دارایی دارد

سیدرحمت‌الله اکرمی، خزانه‌دار کل کشور نیز یکی دیگر از سخنرانان همایش دیروز بود که بیان کرد: بسیاری از اموال دولت اکنون درحال شناسایی‌اند و در این میان ما پی برده‌ایم که از بسیاری از آنها به خوبی استفاده نشده است. در بعضی مواقع مشاهده می‌کنیم، اموال و دارایی‌های بلوکه‌شده‌یی وجود دارند که استفاده نمی‌شوند و بعضی از جاها دولت با مشکل محدودیت روبه‌روست. به این ترتیب ما نیاز داریم که به یک مدیریت یکپارچه در دارایی‌های دولت برسیم. امیدواریم با شناسایی بتوانیم به این مدیریت واحد برسیم.

خزانه‌دار کشور افزود: اگر به یک مدیریت واحد برسیم می‌توانیم از دارایی‌های موجود استفاده کنیم و منابع و دارایی‌هایی که بدون استفاده مانده را مورد استفاده قرار دهیم.

اکرمی همچنین گفت: خزانه‌داری کشور اکنون چند پروژه دارد که یکی از پروژه‌های آن شفاف‌سازی و هوشمندسازی عملیات مالی دولت است. دومین پروژه مدیریت دارایی‌های دولت است. پروژه دیگر هم مدیریت بدهی‌های دولت است. امیدواریم بتوانیم نظام جامعی را طراحی کنیم تا برای دستیابی به اهداف این پروژه‌ها اقدامات لازم صورت بگیرد.

وی با اشاره به اهمیت موضوع حسابداری تعهدی گفت: از ابتدای ایجاد خزانه تاکنون حسابداری ما نقدی بوده، ولی اکنون توانسته‌ایم به حسابداری تعهدی برسیم و درنظر داریم نظام نوین در خزانه‌داری کشور را پیش ببریم. چشم‌انداز و اهداف کلان پروژه عبارتند از: نهادینه‌سازی و استقرار مدیریت جامع، متمرکز و یکپارچه دارایی‌های دولت، ایجاد مجموعه اطلاعات از اموال غیرمنقول و منقول دولت، تبیین تعداد، میزان، ارزش دارایی‌های دولت و لحاظ آن در تراز مالی دولت، شناسایی ساختمان‌ها و فضاهای اداری و شفافیت ظرفیت اموال دولتی و ارتقای بهره‌وری دارایی‌های دولت.

خزانه‌دار کشور همچنین بیان کرد که دارایی‌های دولت چه به معنی قوه مجریه باشد و چه دارایی‌های دولت به معنی اموال سه قوه باشد، باید دارایی‌ها احصا شده و ارزش‌گذاری شود. اکرمی همچنین در بخش دیگری از سخنانش اظهار کرد: اکنون اقداماتی در دستور کار است، اعم از اینکه الگوهای مولدسازی دارایی‌های دولت به‌عنوان ابزار تامین مالی از طریق اجاره، رهن و... استخراج می‌شود. از بلااستفاده ماندن اموال و دارایی‌های دولت جلوگیری شده و از آنها به نحو احسن استفاده شود. ترازنامه مالی دولت تهیه شده و ارزش‌های دارایی‌های دولت شناسایی شود. در تمام این اقدامات باید نظام نوین مدیریت مالی و خزانه‌داری کل کشور به جریان بیفتد. وی در ادامه سخنانش با بیان اینکه باید در مدیریت تغییر و تحولات لازم صورت بگیرد، گفت: البته ما به لحاظ قانونی کم نداریم و باید از ظرفیت‌های موجود استفاده کنیم.

خزانه‌دار کشور ادامه داد: اکنون ۳۵۰ هزار ملک دولتی شناسایی کرده و در سامانه سادا ثبت کرده‌اند. اعداد مربوط به اموال دولت عدد عجیب و غریبی دارد. در حالی این اموال ارزشی معادل چندین هزار هزار میلیارد تومان دارد که کل بودجه عمومی کشور ۳۴۶هزار میلیارد تومان برآورد شده است. تصور کنید که به‌عنوان دولت یا حاکمیت اموالی داریم که رقمش سر به فلک می‌زند ولی از آنها استفاده نمی‌کنیم. لازم به ذکر است در اسلایدی که خزانه‌دار کل کشور در آن پروژه مولدسازی اموال دولتی را تشریح می‌کرد رقم ۱۸۳ هزار هزار میلیارد تومان برای ارزش دارایی‌های دولتی برآورد شده بود. اکرمی در ادامه تاکید کرد که اکنون نیز تدوین و تصویب یک لایحه داریم تا برای استفاده از اموال دولتی از آن بهره ببریم. وی بیان کرد: البته طبق معمول هر کاری یکسری چالش دارد که باید با آن مواجه شویم. این چالش‌ها عبارتند از: چالش پاسخگویی، فقدان مدیریت یکپارچه و...

خزانه‌دار کشور در پایان گفت: به‌طور خلاصه می‌گویم که اکنون در پروژه خزانه‌داری مربوط به اموال و دارایی‌های دولت به‌دنبال آن هستیم که بررسی کنیم چقدر اموال داریم و این اموال چقدر می‌ارزد و چگونه می‌توانیم به صورت بهینه از آنها استفاده کنیم.

اموال دولت می‌تواند پشتوانه اوراق صکوک باشد

معاون حقوقی رییس‌جمهوری در ادامه این همایش با تاکید بر اینکه باید اموال و املاک دولتی مولدسازی شوند، گفت: می‌توان به پشتوانه این اموال، اوراقی چون صکوک منتشر کرد.

لعیا جنیدی اظهار کرد: ما درخصوص اموال دولت تاکنون برنامه‌ریزی جدی نداشتیم که بتوانیم از ایستایی این بخش از اقتصاد فاصله بگیریم.

وی دولت را یکی از بزرگ‌ترین صاحبان اموال و دارایی‌ها دانست و گفت: هنوز این اموال به‌طور کامل مورد استفاده قرار نمی‌گیرد.

معاون حقوقی رییس‌جمهوری ادامه داد: ایستاترین شکل اقتصاد در قرن هفدهم میلادی که متکی بر زمین و کشاورزی بود، هنوز هم وجود دارد. ما باید بتوانیم ایستایی را در مجموع اموال و دارایی دولت به حداقل برسانیم و بتوانیم از این دارایی‌ها برای رشد و حرکت کشور استفاده کنیم.

جنیدی با تاکید بر اینکه باید مفهوم دولت را تبیین کرد تا بتوان به مجموع اموال دولت رسید، گفت: باید اموال دولت به عام‌ترین شکل درنظر گرفته شود تا بتوان بهره‌برداری بهینه از دارایی‌ها داشت. زمین، مسکن، اوراق بهادار و... همگی در مفهوم دارایی می‌گنجد.

وی با تاکید بر اینکه مفهوم مدیریت نیز باید برای دستگاه‌های دولتی تبیین شود، عنوان کرد: در کشورهای دیگر نظیر امریکا و انگلیس سازمان‌هایی برای مدیریت اموال دولتی وجود دارد. حال سوال این است که آیا مدیریت دارایی‌های دولت باید یکپارچه باشد یا نه.

وی ادامه داد: وزارت امور اقتصادی و دارایی در سال‌های اخیر عهده‌دار بخشی از مدیریت دارایی‌های دولت شده است، اما سوال اساسی این است که آیا به‌دنبال مدیریت یکپارچه در نظام حقوقی هستیم یا نه. ما مدیریت دولت را در اموال غیرمنقول در وزارتخانه‌ها، دستگاه‌های اجرایی و موسسات عمومی یکپارچه می‌دانیم اما باید تبیین شود که از نظر اقتصادی آیا باید مالکیت آنها مستقل باشد یا خیر.

معاون حقوقی رییس‌جمهوری همچنین خاطرنشان کرد: باید فاصله مدیریت و مالکیت اموال را هم دید.

جنیدی درباره اینکه چگونه می‌توان اموال دولتی را مبنای مولدسازی کرد، اظهار کرد: می‌توان به پشتوانه این اموال اوراق صکوک منتشر کرد. ۱۴ نوع اوراق صکوک وجود دارد ولی نباید به این مدل اکتفا کرد و نیاز است همه اهل فن و متخصصان حقوقی وارد شوند تا روش‌های گوناگون کردن مولدسازی را بررسی کنند و شیوه بهره‌برداری از این اموال را متنوع کنند.

هزینه جاری ۹۰ درصد بودجه را می‌بلعد

رییس کمیسیون اقتصادی مجلس با بیان اینکه هزینه جاری دولت ۹۰ درصد بودجه را تشکیل داده، گفت: در نیم سال اول ۱،۵درصد بودجه به صورت نقد به طرح‌های عمرانی رسید.

محمدرضا پورابراهیمی رییس کمیسیون اقتصادی مجلس با اشاره به نرخ بازدهی دارایی‌های دولت و وقفی اظهار کرد: براساس برآوردها و کار کارشناسی نرخ بازدهی دارایی‌های وقفی کمتر از ۵درصد است. همچنین نرخ بازده بدون ریسک در کشور ۲۰درصد است. این موضوع بدان مفهوم است که اگر با نرخ بدون ریسک مقایسه کنیم، هزینه فرصت به کشور اضافه می‌کنیم.

وی تاکید کرد: حالا اگر این نرخ را به دارایی‌های دولت تعمیم دهیم، بعید می‌دانم نرخ بازده دارایی‌های دولت به ۳درصد هم برسد.

رییس کمیسیون اقتصادی مجلس با تاکید بر اینکه دولت بزرگ‌ترین هزینه فرصت در کشور ایجاد می‌کند، گفت: از طرفی می‌خواهیم دولت را چابک کنیم، هزینه بودجه جاری ۸۵درصد بودجه را تشکیل می‌دهد و حتی به ۹۰درصد هم می‌رسد. دولت بودجه می‌بندد که فقط خود را اداره کند. هر سال این رابطه بدتر می‌شود، از ۶۰درصد هزینه جاری به ۹۰درصد رسیده و پرداخت بودجه به عمرانی‌ها بدتر شده است. وی با بیان اینکه مدیریت دارایی‌های دولت یک ضرورت است، تصریح کرد: بودجه عمرانی نیمه اول امسال به صورت نقدی ۱،۵ درصد بوده است، چگونه می‌خواهیم کشور را اداره کنیم. دارایی‌ها بلااستفاده بوده و هزینه فرصت به نظام و دولت تحمیل می‌شود. پورابراهیمی افزود: در طرح کاداستر ۵۰۰ هزار ملک دولتی ثبت شده که البته دولت تاکنون ۳۵۰هزار ملک قطعی را بیان می‌کند.

وی با اشاره به اینکه کمترین کار با اموال دولت اجاره آن است، افزود: فروش اموال مازاد و انتشار ابزارهای مالی از دیگر مباحث است. انتشار ابزار بدهی به پشتوانه دارایی باید در چارچوب مشخص باشد. رییس کمیسیون اقتصادی مجلس خاطرنشان کرد: مجلس نماینده ناظر بر کمیته انتشار اوراق فرستاد که بدون حد و حصر نباید اوراق منتشر شود و بازارهای دیگر را متلاطم کند. امروز بحث کاهش سود بانکی را داریم اما در بازار بدهی نرخ تامین مالی بالای ۳۰ درصد است این بدان معناست که دولت در تصمیم‌گیری‌ها دچار پارادوکس است و به معنای چابک کردن تصمیمات شورای پول و اعتبار است، بنابراین دولت یکپارچه تصمیم‌گیری کند. پورابراهیمی با اشاره به اینکه مجلس از اقدام دولت برای شناسایی، ارزش‌گذاری و مولدسازی تمام‌قد استقبال می‌کند، افزود: در برنامه ششم استثنائاتی آمده، اما برای شفافیت نسبت به شناسایی اموال باید دستگاه‌هایی اقدام کرده و آن را به مجلس اعلام کنند. به گفته وی، در کشور نباید هیچ‌کس از شفافیت مستثنا باشد، زیرا فسادآور است. رییس کمیسیون اقتصادی مجلس پیشنهاد داد که آمده‌ایم انتفاع ناشی از دارایی‌های دولت در بودجه عمومی کشور پیش‌بینی شود.

اخبار

تشکیل نخستین جلسه هیات واگذاری در دولت دوازدهم

پس از ماه‌ها توقف سرانجام نخستین جلسه هیات واگذاری در دولت دوازدهم روز گذشته تشکیل شد.

به گزارش تسنیم؛ پوری‌حسینی با اشاره به برگزاری نخستین جلسه هیات واگذاری در دولت دوازدهم در روز گذشته گفت: در این جلسه گزارشی از عملکرد ۱۶سال گذشته سازمان خصوصی‌سازی از نظر حجم، ارزش و تعداد شرکت‌های واگذار شده همچنین فهرستی از بنگاه‌های حاضر در لیست واگذاری‌های این سازمان ارائه شد. رییس سازمان خصوصی‌سازی افزود: همچنین درخصوص مزایده‌های برگزار شده توسط این سازمان در این مدت گزارشی ارائه شد و نقاط قوت و ضعف آنها مورد نقد و بررسی قرار گرفت.

وی اضافه کرد: ارائه گزارش بازرسی ویژه و نظارتی بر واگذاری‌های کنترلی و مدیریتی سازمان خصوصی‌سازی و نیز تصویب قیمت پایه سهام چند شرکت دولتی از دیگر اقدامات جلسه دیروز هیات واگذاری بود. پوری‌حسینی ادامه داد: همچنین در جلسه دیروز مروری بر جایگاه‌های سوخت باقی‌مانده دولتی صورت گرفت که بر این اساس امیدواریم مزایده و واگذاری این جایگاه‌های سوخت باقی‌مانده دولتی به زودی جریان پیدا کند.

پیش بینی کسری ۱۱،۵ درصدی در پایان سال ۹۶

عضو کمیسیون بودجه مجلس گفت: پیش‌بینی می‌شود در ۱۲ماه سال ۹۶ بودجه عمومی دولت ۳۰۶هزارمیلیارد تومان عملکرد داشته باشد که با این وضعیت ۱۱،۵درصد کسری بودجه خواهیم داشت.

غلامعلی جعفرزاده ایمن‌آبادی در گفت‌وگو با خبرگزاری خانه ملت با اشاره به نشست غیرعلنی امروز با حضور محمدباقر نوبخت گفت: منابع عمومی دولت در سال ۹۵، ۲۸۳هزارمیلیارد تومان بوده و بودجه مصوب ۳۴۷هزارمیلیارد تومان بوده که پیش‌بینی می‌شود در ۱۲ماه سال ۹۶، ۳۰۶هزار میلیارد تومان عملکرد داشته باشد ممکن است که ۸ درصد نسبت به عملکرد ۹۵ رشد داشته باشد اگر این برآورد تحقق یابد حدود ۱۱،۵درصد کسری بودجه خواهیم داشت.

عضو کمیسیون برنامه، بودجه و محاسبات مجلس شورای اسلامی با بیان اینکه در بخش مصارف عمومی دولت در بخش اعتبارات هزینه‌یی بیش از ۹۵درصد امکان تخصیص به صورت متوسط وجود ندارد، افزود: در واقع ۳۰۷هزارمیلیارد تومان که استنباط می‌شود تحقق یابد، نمی‌توان بیش از ۲۴۰هزارمیلیارد تومان برای بخش هزینه‌یی تخصیص داد درحالی که بودجه بخش هزینه‌یی ۲۵۳هزار و ۸۰۰ میلیارد تومان است. جعفرزاده ایمن‌آبادی با تاکید بر اینکه در حوزه تملک دارایی‌های سرمایه‌یی بیش از ۶۳ درصد نمی‌توان تخصیص داد، ادامه داد: از هم‌اکنون به دستگاه‌ها گفته می‌شود که تملک دارایی‌های عمرانی را حدود ۶۰ درصد در بیشترین میزان ببینند این درحالی است که در سال ۹۵ حدود ۴۲هزارمیلیارد تومان تملک دارایی‌ها خرج شده و طبق قانون این بخش ۷۱هزارمیلیارد تومان است و در بهترین شرایط می‌توان ۴۵هزارمیلیارد تومان تخصیص داد.

۱۲ هزار میلیارد تومان طلب مالیاتی داریم

رییس سازمان امور مالیاتی کشور گفت: این سازمان ۱۲هزارمیلیارد تومان طلب مالیاتی از بابت کارت‌های بازرگانی یک بار مصرف دارد.

به گزارش صداوسیما، سیدکامل تقوی‌نژاد با اشاره به طلب ۱۲هزارمیلیارد تومانی سازمان امور مالیاتی افزود: این مالیات مربوط به کسانی است که در سال‌های گذشته از کارت بازرگانی یک بار مصرف استفاده و مالیات پرداخت نکرده‌اند. تقوی‌نژاد گفت: آنانی که به عنوان فراریان مالیاتی از آنها نام می‌بریم که فروشان در بحث مالیات بر ارزش افزوده قاچاقچیان و بهره‌مندان از اقتصاد سیاه، آنانی که هنگام خرید و فروش فاکتور ارائه نمی‌دهند یا فاکتور نمی‌گیرند از آن جمله‌اند.

او افزود: بسیارند کسانی که اقدام به پولشویی می‌کنند و حین معامله مبالغ دریافتی را به حساب‌های نزدیکان خود واریز می‌کنند یا از حساب‌های اجاره‌یی استفاده می‌کنند. تقوی‌نژاد ادامه داد: آنانی که از حساب‌های اجاره‌یی استفاده می‌کنند باید بدانند سازمان امور مالیاتی اول سراغ اجاره‌دهندگان حساب‌های بانکی می‌رود و بعد با موجران برخورد خواهد کرد. در مورد استفاده از کارت بازرگانی اجاره‌یی هم داشته‌ایم، کسانی که اقدام به وارد کردن ۷۰۰دستگاه خودرو کرده‌اند. رییس سازمان امور مالیاتی کشور با ممانعت و نام نبردن نام فراریان مالیاتی گفت: مبارزه با فرار مالیاتی برای اجرای عدالت است. ما سال قبل از یک میلیون و ۷۰۰هزار واحد صنفی حدود ۸۸۰ میلیارد تومان مالیات دریافت کرده‌ایم. تعداد کسانی که موانع ایجاد می‌کنند، اندک هستند.

۹۶ درصد صادرات معدنی سهم چین

صادرات سنگ آهن ایران در ۶ ماهه نخست سال جاری نسبت به مدت مشابه سال گذشته بیش از ۵۴ درصد افزایش داشته است.

به گزارش ایسنا، براساس تازه‌ترین آمار گمرک ایران از تجارت خارجی ایران در نیمه نخست سال جاری ۸ میلیون و ۶۹۰ هزار تن سنگ آهن هماتیت دانه‌بندی با خلوص آهن بیش از ۴۰درصد به هم فشرده نشده از کشور صادر شده است.

بر این اساس ارزش مجموع سنگ آهن صادراتی در این مدت به ۴۹۱میلیون و ۸۲۰ هزار دلار می‌رسد. به این ترتیب صادرات سنگ آهن در این مدت ۱۴،۸درصد از وزن و ۲،۳۲درصد از کل ارزش صادرات ایران را به خود اختصاص داده است. این درحالی است که در مدت مشابه سال گذشته، میزان صادرات سنگ آهن ایران ۸ میلیون و ۱۰۸هزار تن به ارزش ۳۱۹میلیون و ۲۵۳هزار دلار بوده است. در همین مدت صادرات سنگ آهن ۱۳،۲۲درصد از ارزش وزنی و ۱،۵درصد از ارزش دلاری صادرات ایران را به خود اختصاص داده بود. مقایسه میزان صادرات سنگ آهن در این دو مدت نشان‌دهنده افزایش ۷درصدی صادرات سنگ آهن هماتیت دانه‌بندی با درجه خلوص بیش از ۴۰درصد از لحاظ وزنی و افزایش ۵۴ درصدی صادرات ایران ماده معدنی از لحاظ ارزش دلاری است.

«تعادل» نقش تصمیمات اخیر در ساماندهی بازار را بررسی می‌کند

عوامل بازگشت ثبات به بازار ارز

■نوسان بیش از دو درصدی نرخ ارز در ۵۳ درصداز فصول ۴ دهه اخیر

■دولت به دنبال دلار ۴۵۰۰ تومانی نیست

گروه بانک و بیمه | محسن شمشیری |

نرخ رسمی ارزها برای روز یک‌شنبه ۳۰مهر ۹۶ بدون تغییر نسبت به روز شنبه اعلام شد و نرخ رسمی دلار ۳۴۳۲,۱تومان، دلار ۴۵۲۶,۳تومان و یورو ۴۰۴۴,۳تومان ارزش‌گذاری شد.

به گزارش «تعادل» صرافی‌های پایتخت نیز هر دلار امریکا را بدون تغییر قیمت ۴هزار و ۱۴تومان فروختند. همچنین هر یورو با ۵ تومان رشد ۴هزار و ۷۸۵تومان و هر پوند با ۴تومان افت ۵ هزار و ۳۴۶تومان بود. درحال حاضر اختلاف دلار مبادله‌یی و آزاد به رقم ۵۸۲ تومان رسیده و نسبت به رقم بالای ۶۰۰ تومان دو هفته گذشته کاهش قابل توجه داشته و نشان‌دهنده ثبات و کاهش نسبی نرخ دلار آزاد است که دو هفته پیش به ۴۰۵۰تومان رسیده بود اما حالا در سطح ۴۰۱۴تومان تثبیت شده است.

البته برخی صرافی‌ها عصر روز یک‌شنبه نرخ دلار را ۴۰۱۷تومان و رو به افزایش اعلام کرده‌اند.

در بازار طلا نیز نرخ اونس جهانی در سطح ۱۲۸۱دلار اعلام شده و روند نزولی در روزهای اخیر داشته و در نتیجه نرخ طلا و سکه در بازار ایران متناسب با کاهش نرخ اونس جهانی همچنین کاهش و تثبیت نرخ دلار در هفته گذشته روند نزولی داشته است.

هر قطعه سکه تمام بهار آزادی طرح جدید در بازار تهران با ۳۵۰۰تومان کاهش یک میلیون و ۲۹۴هزار و ۵۰۰ تومان فروخته شد. همچنین هر قطعه سکه تمام بهار آزادی طرح قدیم با ۱۰۰تومان افت یک میلیون و ۲۶۸هزار و ۴۰۰تومان ارزش‌گذاری شد. از سویی دیگر نیم سکه بهار آزادی شاهد افت ۲هزار و ۲۰۰تومانی بود و ۶۵۵ هزار و ۸۰۰ تومان معامله شد.

ربع سکه بهار آزادی نیز با کاهش هزار و ۳۰۰تومانی ۳۷۴هزار و ۴۰۰تومان و هر قطعه سکه گرمی نیز با ۸ هزار و ۹۰۰تومان رشد، ۲۵۴هزار و ۶۰۰ تومان بود. هر گرم طلای ۱۸عیار نیز در بازار با ۷۰۰تومان کاهش ۱۲۱هزار و ۸۰۰ تومان ارزش‌گذاری شد.

کارشناسان با توجه به ثبات بازار ارز و سکه معتقدند که دلایل متعددی موجب این شرایط شده و اگرچه ادامه سیاست یکسان‌سازی نرخ ارز و حذف ارز مبادله‌یی برای تعدادی دیگر از کالاها و خدمات باعث رشد تقاضا برای ارز آزاد شده است اما حضور بانک مرکزی و تزریق ارز مداخله‌یی با قیمت نزدیک به بازار و حول و حوش ۴هزار تومان در روزهای اخیر، استفاده از ریال به جای ارز برای دریافت ویزا در سفر به عراق و مراسم اربعین و... موجبات ثبات نسبی بازار ارز را فراهم کرده است.

ادامه حذف ارز مبادله‌ای

در این راستا با بازنگری در مجموعه مقررات ارزی و در راستای سیاست یکسان‌سازی نرخ ارز به زودی اختصاص ارز مبادله‌یی به ایرلاین‌ها متوقف خواهد شد. دستورالعمل مربوطه احتمالا تا اواخر هفته جاری ابلاغ و لازم‌الاجرا خواهد بود همچنین ادامه حذف ارز مبادله‌یی در ماه‌های اخیر به تدریج انجام شده است.

از چندی پیش بانک مرکزی بازنگری در مجموعه مقررات ارزی را در دستور کار خود قرار داد و طی تغییراتی اختصاص ارز مبادله‌یی به برخی از بخش‌ها را متوقف کرده است چراکه به هر صورت برای اجرای سیاست یکسان‌سازی نرخ ارز به طور مشخص دیگر ارز مبادله‌یی مفهومی نداشته و تمامی بخش‌ها مشمول ارز با نرخ بازار آزاد خواهند شد مگر آنکه در زمان یکسان‌سازی نرخ ارز تصمیم بر این باشد که با ایجاد سازوکارهایی به برخی بخش‌های خاص ازجمله درمانی اختصاص ارز با نرخی متفاوت پرداخت شود که البته در این باره نیز هیچ تصمیمی تاکنون اعلام نشده است.

توافق تبدیل ارز به ریال در مراسم اربعین

سازمان حج و زیارت امسال در یک اقدام جدید دریافت هرگونه ارز ازجمله دلار را برای صدور ویزا حذف کرد. در توافق دولت ایران و عراق، زائران ایرانی برای اخذ ویزا ریال پرداخت می‌کنند اما یک حساب سرانگشتی نشان می‌دهد، هزینه دریافت ویزا برای هر زائر ۹۶۰۰ تومان و در مجموع ۱۹ میلیارد و ۲۰۰میلیون تومان بیشتر از پرداخت دلاری است.

کارشناسان می‌گویند که کلیت این توافق مناسب و موجب حذف یک عامل برهم‌زننده مقطعی تعادل بازار ارز است اما در توافق انجام شده، دقت کافی در تعیین هزینه نشده است.

طبق اعلام قبلی هزینه صدور ویزا برای هر زائر ۴۰دلار بوده که سازمان حج هزینه ریالی معادل ۱۷۰ هزار تومان را برای آن درنظر گرفته است که در کنار ۲۹۵۰۰ تومان تحت عنوان سایر هزینه‌ها، جمع مبلغ دریافتی از هر زائر به ۱۹۹۵۰۰تومان می‌رسد البته برخی منابع این هزینه را که با تغییر پرداخت دلاری به ریالی ایجاد شده برای هر زائر جهت دریافت ویزا و سایر هزینه‌ها، حدود

> در ۲۸درصد از فصول ۴دهه گذشته نوسان نرخ ارز بیش از ۵ درصد و در ۵۳ درصد از فصول سال نوسان نرخ ارز اعم از مثبت یا منفی بیش از ۲درصد بوده است و حتی در برخی از فصول سال نرخ ارز رشدهای بسیار بیشتر تا ۴۵ و حتی ۵۵ درصد را نیز تجربه کرده است

۱۷۰هزار تومان اعلام کرده‌اند. بانک مرکزی براساس مقررات ارزی موظف است به افرادی که در سامانه حج و زیارت (سماح) ثبت‌نام می‌کنند و در قالب کاروان‌های رسمی و مورد تایید این سازمان به عتبات اعزام می‌شوند، ارز پرداخت کند. بر این اساس با تصمیم و توافقات انجام شده کسانی که از طریق سامانه سماح برای سفر اربعین ثبت‌نام کرده‌اند، می‌توانند ارز مسافری دریافت کنند.

این اقدام درحالی با حذف دلار انجام می‌شود که تاکیدی بر استفاده از ارزهای محلی بین دو کشور بوده و مبادله براساس ریال انجام می‌شود.

همچنین با وجود حذف ارز مسافری از سبد تامین ارز مبادله‌یی بانک مرکزی، چنانچه اعزام زائران اربعین حسینی، مطابق با این رویه در ایام اربعین نیز تداوم داشته باشد، بانک مرکزی اعلام آمادگی کرده است که صرفا برای همین ایام نسبت به تامین ارز مسافری با نرخ مبادله‌یی به میزان ۲۰۰ دلار برای هر زائر اقدام کند.

بعد از آنکه در شهریورماه امسال ارز مسافرتی حذف شد و دیگر پرداخت ۲۰۰ دلار برای زائران و ۳۰۰دلار برای سایر مسافران کنار گذاشته شد، به‌زودی اختصاص ارز به شرکت‌های هواپیمایی نیز متوقف می‌شود. با یک حساب ساده، به‌ازای هر دلار حدود ۴۲۵۰ تومان از هر زائر گرفته می‌شود. قرار بود برای صدور ویزا از هر زائر ۴۰ دلار دریافت شود، اما هم‌اکنون به جای دلار، ۱۷۰ هزار تومان دریافت می‌شود. در این صورت، زائر به جای اینکه معادل ۱۶۰هزار و ۴۰۰ تومان برای اخذ ویزا هزینه کند، ۱۷۰ هزار تومان پرداخت خواهد کرد.

بنابراین این توافق از یک منظر به نفع ثبات در بازار ارز و از طرف دیگر به زیان زائران بوده و هر زائر ۹هزار و ۶۰۰ تومان بیشتر باید پرداخت کند. با احتساب اعزام ۲ میلیون زائر، دولت عراق ۱۹میلیارد و ۲۰۰میلیون تومان بیشتر از حالت قبل از زائران ایرانی پول دریافت خواهد کرد.

ماندگاری دلار بالای ۴۰۰۰ تومان صحت ندارد

به‌دنبال اظهارنظرهای مختلف درمورد نرخ ارز در بودجه و همچنین احتمال تثبیت نرخ دلار در محدوده ۴۵۰۰ تومان و تمایل دولت برای نرخ بالای ۴هزار تومان، مسعود کرباسیان وزیر اقتصاد اعلام کرد این سخنان صحت ندارد و اینکه گفته می‌شود برنامه دولت این است که دلار را در بالای ۴۰۰۰تومان ثابت نگه دارد، درست نیست.

وی در پاسخ به این پرسش که دولت چه برنامه‌یی برای نرخ دلار دارد، گفت: منتظر بودجه‌ایم تا ببینیم نرخ دلار چگونه تعیین می‌شود.

او در پاسخ به این سوال که شنیده می‌شود دولت تصمیم دارد نرخ دلار را بالای ۴۰۰۰ تومان و در حدود ۴۵۰۰ تومان تثبیت کند، گفت: چنین چیزی صحت ندارد و دولت چنین برنامه‌یی ندارد. محمدباقر نوبخت سخنگوی دولت نیز چنین چیزی نگفته و این برداشت رسانه‌ها از سخنان او بوده است.

شناسنامه‌دار شدن همه بازیگران بازار

رضا غلامی کارشناس اقتصاد پولی در یک بررسی از سال ۶۷ تا سال ۹۶ و در ۳۰ سال اخیر، نتیجه گرفته که پیش‌نیاز اصلی هر اقدامی در بازار ارز از قبیل ساماندهی و مدیریت نوسانات آن، شناسایی و ساماندهی فعالان اقتصادی بازار ارز به‌طور عام و صرافی‌های غیرمجاز به‌طور خاص است.

قیمت هر واحد دلار در بازار آزاد در سال ۱۳۶۷ حدود ۱۰۰ تومان بوده که با روند افزایشی توأم با نوسانات شدید به بیش از ۴۰ برابر و به رقم ۴۰۰۰ تومان در سال ۱۳۹۶ افزایش یافته است.

طی حدود چهار دهه گذشته قیمت ارز همواره صعودی بوده است. طی حدود ۱۴۷ فصل گذشته در ۴۲فصل نرخ رشد ارز از دامنه متعارف ۵درصد رشد بیشتر بوده است. به عبارت دیگر، در ۲۸درصد موارد نوسانات نرخ ارز بیش از ۵درصد (چه مثبت و چه منفی) بوده است و حتی در برخی فصول سال، نرخ ارز رشدهای بسیار بیشتر تا ۴۵ و حتی ۵۵درصد را نیز تجربه کرده است. چنانچه محدوده تغییرات را ۲درصد درنظر بگیریم، آنگاه مشخص می‌شود که در ۵۳درصد از فصول سال طی ۴ دهه گذشته، رشد نرخ ارز اعم از مثبت یا منفی بیش از ۲درصد در هر فصل بوده است. روند نرخ ارز در طول حدود ۴ دهه گذشته باثبات نبوده و متاسفانه روند افزایشی توأم با نوسانات بالای قیمت دلار در گذشته نزدیک و حتی پس از برجام نیز وجود داشته است.

یکی از راه‌های ساماندهی بازار و نوسانات ارزی، شناسنامه‌دار کردن کلیه خریداران، فروشندگان، دارندگان، متقاضیان، واسطه‌گران ارز و به‌طور کلی تمام اشخاصی که به‌طور سازمانده‌ی شده در این بازار فعالیت می‌کنند، از مولفه‌های اصلی این بخش هستند. عدم شناسایی بخشی از عوامل فعال در بازار به معنای آن است که عملا اطلاعاتی درخصوص بخشی از جریان ارزی کشور در اختیار نیست که این موضوع باتوجه به نقدینگی و سیالیت بالای ارز و حساسیت شدید آن به شرایط اقتصادی اجتماعی کشور عملا بازار ارز و حتی اقتصاد کشور را در معرض تهدیدی بالقوه قرار می‌دهد.

مهم‌ترین کار برای ساماندهی فعالان عرصه ارز، شناسایی و ساماندهی واسطه‌گران ارزی است که وظیفه هدایت بخش عمده‌یی از جریان ارزی کشور را در اختیار دارند. واسطه‌گران ارزی در کشور ما عمدتا بانک‌ها، صرافی‌ها و برخی اشخاص حقیقی و حقوقی نامشخصی هستند که اقدام به مبادلات و معاملات ارزی نیز می‌کنند. باتوجه به اینکه ساختار بانک‌ها و سیستم‌های حسابداری آنها نسبتا مناسب‌تر از سایر بخش‌های اقتصادی است، نگرانی از شفافیت جریان ارزی در بانک‌ها در اولویت قرار ندارد ولی این نگرانی درخصوص صرافی‌ها و سایر واسطه‌گران بازار ارز کماکان وجود دارد، به‌همین دلیل نیز مهم‌ترین و مقدم‌ترین کار برای ساماندهی بازار ارز، شناسایی و سازماندهی صرافی‌های غیرمجاز و سایر فعالان غیرمجاز فعال در بازار ارز و تحت نظارت درآوردن فعالیت آنان است.

نقش شبکه‌های اجتماعی در کاهش تلفات سوانح

یادداشت
حمید ضیایی‌پرور
کارشناس بیمه

براساس اعلام رسمی پلیس، سالانه بیش از ۱۶هزار نفر در سوانح و تصادفات کشور جان خود را از دست می‌دهند. هر ساله ۳۰۰هزار نفر نیز بر اثر اینگونه سوانح مجروح می‌شوند. از تعداد تصادفات کل کشور اعم از جرحی و خسارتی، آماری در دست نیست اما بیشتر کشته‌شدگان سوانح رانندگی در ایران عابران پیاده هستند. این جدا از میزان تخلفات رانندگان ایرانی است که توسط دوربین‌ها یا عوامل پلیس دیده نمی‌شود.

در میان ۳ عامل اصلی تصادفات یعنی خودرو، جاده و راننده، نقش راننده بسیار مهم است. حتی اگر خودرو نقص داشته باشد که اغلب خودروهای ایران اینچنین هستند حتی اگر جاده ایراد داشته باشد که بسیاری از جاده‌ها و خیابان‌ها و معابر ایران اینچنین هستند اما اگر عامل انسانی یعنی راننده، آموزش دیده باشد و احتیاط کند، تلفات به حداقل خود می‌رسد.

طبق اعلام پلیس ۳هزار راننده، عامل اصلی مرگ آن ۱۶هزار نفری هستند که هر سال کشته می‌شوند. این ۳هزار راننده جزو درصد معدودی از راننده‌های تهاجمی هستند که با خشونت رانندگی می‌کنند و اگرچه صدها بار این کار را انجام می‌دهند اما سرانجام یا خود را به کشتن می‌دهند یا دیگران را.

در کشورهای پیشرفته، حریم عابر پیاده حدود ۲متر است یعنی اگر خودرویی به نزدیک‌تر از دو متری عابری نزدیک شود به حریم او تجاوز کرده است و راننده‌ها تحت هر شرایطی در دو متری عابر توقف می‌کنند. کسانی که یک بار به یک کشور اروپایی یا حتی همین دوبی سفر کرده باشند این را مشاهده کرده‌اند. اما در ایران راننده‌ها نه تنها تا ۱۰سانتی‌متری عابر نزدیک می‌شوند بلکه اساسا با مشاهده عابر به جای فشردن پدال ترمز بر پدال گاز می‌فشارند و اگر خودرو جلویی آنها برای عابری که حتی از روی خط‌کشی عابر پیاده درحال تردد است توقف کند، برایش بوق می‌زنند یا از کنارش می‌گذرند و به جلو او می‌روند تا او تنبیه شود و دیگر برای عابر توقف نکند.

راننده‌های ایرانی حتی برای عابران زن و کودک هم حق و احترامی قائل نیستند. توریست‌ها و مقامات خارجی که از ایران دیدن کرده‌اند از ۳چیز در ایران تعجب می‌کنند یکی نبود توالت فرنگی، دیگری آثار تمدن فاخر باستانی ایران و سوم فرهنگ رانندگی خشن و تهاجمی ایرانی‌ها.

در خیابان‌ها و جاده‌های ایران، عده‌یی قاتل بالقوه و مقتول آینده درحال ترددند که شناسایی آنها خیلی سخت نیست. از سوی دیگر حجم تخلفات رانندگی در ایران به قدری زیاد است که پلیس از ثبت و برخورد با آن عاجز است. موتورسیکلت‌ها به ویژه در شهرهای بزرگ مانند تهران تابع هیچ قانون و مقرراتی نیستند. انبوه موتورها در مقابل چشم پلیس از چراغ قرمز عبور می‌کنند از مسیر ممنوع تردد می‌کنند در پیاده‌رو تردد و پارک می‌کنند، پیاده‌روها و معابر عابر پیاده در اشغال خودروهاست.

تعداد بسیار زیادی خودرو و موتورسیکلت فاقد پلاک در شهر درحال تردد هستند. تخلفاتی توسط رانندگان رخ می‌دهد که اساسا در هیچ آیین‌نامه‌یی حتی تعریف نشده است مانند پارک ۳ یا ۴ ردیفه، دنده‌عقب در بزرگراه، انجام ۴تخلف همزمان، رانندگی در صندلی سرنشین، توقف ناگهانی در لاین سرعت بزرگراه و حرکت در جهت عکس آزادراه اینها دقیقا عناوین تصاویری هستند که توسط شهروندان در شبکه‌های اجتماعی با عکس و فیلم مستند شده است. پلیس قادر به ثبت و ضبط این تخلفات نیست. چون حجم آن بسیار زیاد است و تعداد عوامل پلیس بسیار اندک است.

یکی از راه‌حل‌هایی که در سال‌های اخیر برای کنترل تخلفات رانندگی به کار گرفته شده است، استفاده از مشارکت عمومی برای گزارش تخلفات در قالب پلیس‌یار و بازرسان نامحسوس است اما این شیوه هم بسیار محدود است. راه‌حل وسیع‌تر، استفاده از ظرفیت شبکه‌های اجتماعی مجازی برای ثبت و ضبط تخلفات و فرهنگ‌سازی و آموزش عمومی است.

امروز بیش از ۴۰میلیون نفر از مردم ایران کاربر تلگرام هستند. تقریبا دست همه مردم یک موبایل هوشمند یا موبایل دوربین‌دار هست. راهنمایی و رانندگی می‌تواند با این روش‌ها اقدام به برخورد یا تخلفات رانندگی کند:

پلیس راهور اعلام کند هر شهروندی که تخلفی از سوی راننده‌ها مشاهده کرد، می‌تواند از آن با موبایلش عکس بگیرد و روی سایت پلیس راهنمایی و رانندگی منتشر و ارسال کند یا روی کانال و صفحه خودش منتشر کرده و با هشتگی که راهنمایی و رانندگی تعریف می‌کند برای این سازمان ارسال کند. این اقدام اگر گسترده و فراگیر شود، نقش بازدارندگی بسیار نیرومندی خواهد داشت چراکه همه مردم ناظر همدیگر خواهند شد و متخلفان احساس امنیت نخواهند کرد.

هم‌اکنون تعداد زیادی از کانال‌ها و صفحات شبکه‌های اجتماعی هستند که تخلفات رانندگان را منعکس می‌کنند. کانال‌هایی که عناوینی چون: مهارت رانندگی، فرهنگ رانندگی، سبک رانندگی، درست برانیم و تصادفات ناجور دارند. پلیس می‌تواند این صفحات و کانال‌ها را شناسایی و تصاویر و گزارش‌های منتشر شده در آن را ملاک و سند قرار دهد و بعد از بررسی فنی آنها نسبت به اعمال قانون برای رانندگان متخلف اقدام کند.

در صورت تمایل، مرکز رسانه‌های دیجیتال وزارت فرهنگ و ارشاد اسلامی آمادگی همکاری با پلیس برای معرفی این نوع کانال‌ها و صفحات اجتماعی را دارد. فقط در یکی از این کانال‌ها طی یک سال بیش از ۲۰۰تخلف محرز خودروها و موتورسیکلت‌ها با عکس و فیلم و مشخصات وسیله نقلیه و نوع تخلف و مکان و زمان تخلف ثبت شده و هنوز هم قابل دسترس است. اما ظاهرا در اداره پلیس راهور بخشی به نام رصد شبکه‌های اجتماعی وجود ندارد. فعالان شبکه‌های اجتماعی حوزه فرهنگی و شهری، افسران نامحسوس پلیس راهنمایی می‌توانند باشند به شرطی که اراده‌یی برای برخورد با متخلفان وجود داشته باشد.

آموزش‌های رانندگی و فرهنگ‌سازی در زمینه رانندگی باید علاوه بر ارائه در رسانه‌های رسمی مانند صدا و سیما که تاکنون دنبال شده در محیط شبکه‌های اجتماعی مجازی نیز دنبال شود. واقعیت این است که بسیاری از مخاطبان راهنمایی و رانندگی به ویژه قشرهای جوان با رفتارهای تهاجمی اساسا مخاطب صدا و سیما نیستند و بیشتر از رسانه‌های اجتماعی تغذیه اطلاعاتی و محتوایی می‌شوند.

جریمه بانک‌های ترکیه برای نقض تحریم‌های ایران تکذیب شد

در حالی که در روز گذشته روزنامه هابرترک به نقل از منابع بانکی خبر داد ۶ بانک ترکیه با میلیاردها دلار جریمه مقامات امریکایی به دلیل نقض تحریم‌های ایران روبه‌رو هستند، اما این خبر بلافاصله از سوی مقامات ترکیه تکذیب شد.

به گزارش ایسنا، دو مقام اقتصادی بلندپایه ترکیه به رویترز گفتند که ترکیه درباره چنین جریمه‌هایی از سوی مقامات امریکایی مطلع نشده است و رگولاتورهای امریکا معمولا به بخش تحقیقات جرایم مالی وزارت دارایی اطلاع می‌دهند.

رگولاتور بانکی ترکیه در تکذیب خبر جریمه‌های امریکا به دلیل نقض تحریم‌های ایران از مردم خواست شایعات درباره موسسات مالی را نادیده بگیرند. یک سخنگوی وزارت خزانه‌داری امریکا که مسوول اجرای تحریم‌هاست، در اظهارنظری گفت: خزانه‌داری نیتش یا اقدامات احتمالی را تلگراف نمی‌کند.

این گزارش در شرایطی منتشر شده که روابط میان واشنگتن و آنکارا به دلیل اختلافات دیپلماتیک تیره شده و باعث شده هر دو کشور شمار صدور روادید برای شهروندان یکدیگر را کاهش دهند.

هابرترک از ۶ بانکی که با جریمه امریکا روبه‌رو هستند، نام نبرده است اما گفته می‌شود که یکی از این بانک‌ها با بیش از ۵میلیارد دلار جریمه روبه‌روست در حالی که جریمه سایر بانک‌ها کمتر است. طبق گزارش این روزنامه ترکیه‌یی، مقامات امریکایی در چند روز آینده به بانک‌ها درباره جریمه‌شان اطلاع می‌دهند و بانک‌ها احتمالا برای کاهش میزان جریمه مذاکره خواهند کرد.

دادستان‌های امریکایی ماه گذشته وزیر اقتصاد سابق ترکیه و مدیر سابق یک بانک دولتی را به توطئه برای نقض تحریم‌های ایران از طریق جابه‌جایی غیرقانونی صدها میلیون دلار از طریق سیستم مالی امریکا برای تهران متهم کردند.

حق بیمه رانندگان قانونمدار کاهش می‌یابد

همتی از تصویب آیین‌نامه ماده ۱۸ قانون بیمه شخص ثالث با موضوع ضوابط تعیین سقف بیمه شخص ثالث، نحوه اعمال تخفیفات و جرایم آن از سوی هیات وزیران خبر داد.

به گزارش «تعادل»، رییس کل بیمه مرکزی در خصوص جزئیات این آیین‌نامه گفت: براساس این آیین‌نامه، حق بیمه افرادی که در سامانه راهنمایی و رانندگی دارای نمره منفی هستند به ازای هر نمره یک‌درصد و تا سقف ۳۰درصد افزایش می‌یابد و رانندگانی که رانندگی پرخطر انجام می‌دهند نیز مشمول اضافه نرخ می‌شوند. وی افزود: در این آیین‌نامه گذراندن دوره‌های رانندگی ایمن که از سوی راهنمایی و رانندگی برگزار خواهد شد و خرید وسیله نقلیه نو به ترتیب شامل ۱۰و ۵ درصد تخفیف حق بیمه می‌شود. دکتر همتی گفت: این آیین‌نامه دارای ۱۱ ماده و چندین تبصره است که بیانگر تخفیفات، تقسیط، تعیین نرخ حق بیمه و جرایم است و هدف اصلی از تصویب این آیین‌نامه تعیین ضوابط سقف حق بیمه و تشویق به رانندگی صحیح و رعایت قوانین راهنمایی و رانندگی و به تبع آن کاهش تصادفات و افزایش ایمنی در کشور است.

رییس کل بیمه مرکزی در ادامه گفت: یکی دیگر از ویژگی‌های این آیین‌نامه جلوگیری از حذف تمام تخفیفات عدم خسارت براثر یک تصادف است و صرفا بخشی از تخفیفات از بین می‌رود.

وی در پایان خاطرنشان کرد: امیدواریم با اجرایی شدن این آیین‌نامه براساس نوع رانندگی بیمه‌گذاران، نرخ حق بیمه عادلانه‌تر و مناسب با رفتارهای آنها تعیین شود.

شایان ذکر است: به موجب این آیین‌نامه شرکت‌های بیمه می‌توانند بین ۵۰ تا ۷۵درصد حق بیمه را بسته به شرایطی در اقساط ۶ ماهه دریافت کنند.

اخبار

رضایتمندی وزارت ارشاد از عملکرد بانک شهر

مشاور وزیر و مدیرکل حوزه وزارتی وزارت فرهنگ و ارشاد اسلامی با اشاره به عملکرد مناسب بانک شهر در نمایشگاه‌های کتاب کشور گفت: این وزارتخانه از عملکرد بانک شهر در سطح نمایشگاه‌های کتاب کشور رضایت دارد. به گزارش مرکز ارتباطات و روابط عمومی بانک شهر، محمدمهدی احمدی با بیان این مطلب اظهار کرد: بانک شهر از چند ویژگی خاص برخوردار است که یکی از آنها همکاری با نمایشگاه‌های کتاب و مشارکت در مسائل فرهنگی است که تاکنون در این زمینه بسیار خوب عمل کرده است.

وی با تاکید بر اینکه بانک شهر تاکنون در حوزه فرهنگ فعال بوده است، تصریح کرد: علاوه بر نمایشگاه کتاب پایتخت، این بانک در برگزاری نمایشگاه‌های کتاب استانی نیز عملکرد خوبی داشته که شایسته تقدیر است. احمدی در ادامه خاطرنشان کرد: به طور حتم با توجه به پتانسیل‌هایی که در مجموعه بانک شهر وجود دارد، این بانک می‌تواند نقش خود را در کمک به حوزه فرهنگ افزایش دهد و نقش خود را در این میان بیش از پیش نشان دهد. بر این اساس، نمایشگاه‌های کتاب استانی در سال جاری با عاملیت بانک شهر از ۱۹شهریور آغاز و تا پایان سال در شهرهای مختلف کشور ادامه دارد.

با حمایت بانک انصار همایش تجارت با عراق برگزار شد

با حمایت بانک انصار، مشارکت اتاق مشترک بازرگانی، صنایع، معادن و کشاورزی ایران و عراق، ستاد توسعه اقتصادی ایران و عراق و به همت دانشکده کارآفرینی دانشگاه تهران، همایش بزرگ تجارت ایران و عراق با حضور نهاوندیان معاون اقتصادی رییس‌جمهور، یحیی آل‌اسحاق رییس اتاق مشترک بازرگانی، صنایع، معادن وکشاورزی ایران و عراق، مهندس سعید اوحدی دبیر ستاد توسعه اقتصادی ایران و عراق، ابراهیمی مدیرعامل بانک انصار، سفرا و جمعی از معاونان و مشاوران امور صنعت، بانک و بازرگانی دو کشور در روزهای ۲۳و۲۴مهر ماه در سالن اجلاس سران برگزار شد.

به گزارش اداره‌کل روابط‌عمومی و تبلیغات، این همایش با هدف ایجاد نگاهی نو به مناسبات بازرگانی، صنعتی و بانکی و جست‌وجوی راهکارهای توسعه تعامل و دادوستدهای دو کشور و با سخنان دکتر یحیی‌آل‌اسحاق پیرامون امکانات، انتظارات، قابلیت‌ها، مشکلات و راهبردهای توسعه مناسبات آغاز شد.

براساس این گزارش، در این همایش مهندس اوحدی درخصوص شرایط منطقه‌یی، اشتراکات دو کشور و ظرفیت‌های عمده همکاری در بخش‌های مختلف، برنامه‌های پیش‌بینی شده برای گسترش همکاری‌ها و برپایی نمایشگاه در بغداد به ارائه مطلب پرداخت سپس دکتر نهاوندیان طی سخنانی با اشاره به ناکامی دولت‌های استکباری در شکست انقلاب اسلامی، هوشمندی مقامات ایرانی و عراقی را در شکست داعش، عاملی برای زمینه‌سازی برای توسعه مناسبات بازرگانی و اقتصادی دو کشور دانست و ضمن قوی‌تر خواندن ایران و عراق نسبت به گذشته به بازشماری مولفه‌ها، زمینه‌ها و حوزه‌های توسعه همکاری‌های دو کشور پرداخت.

در این همایش همچنین معاون وزیر بازرگانی، معاون وزیر صنعت، مشاور ارشد نخست‌وزیر، مشاور عالی رییس بانک‌مرکزی و سفیر عراق در ایران به ارائه دیدگاه خود پرداخته و برخی از ابعاد و زمینه‌های همکاری مشترک دو کشور ایران و عراق را تشریح کردند. این گزارش می‌افزاید که در این همایش، پنل‌های توسعه تجارت، نفت وگاز، بازرگانی با عراق، روابط بانکی دو کشور و کارگاه‌های ثبت حقوقی کسب وکار و نقل و انتقالات و انواع خدمات پولی و اعتباری در سیستم بانکی و صرافی عراق برگزار و اعضای آنها به ارائه دیدگاه‌های تخصصی خود در حوزه‌های مربوط پرداختند. لازم به ذکر است که در پایان این همایش، نشان ویژه تجارت ایران و عراق به ابراهیمی، مدیرعامل بانک انصار اهدا شد.

کاهش نرخ تسهیلات در دستور کار

وزیر امور اقتصادی و دارایی اعلام کرد که کاهش نرخ سود تسهیلات با توجه به کاهش نرخ سود سپرده‌های بانکی به عنوان یک برنامه در دستور کار شورای پول و اعتبار قرار دارد.

به گزارش ایبنا، مسعود کرباسیان در پاسخ به ایبنا درباره کاهش نرخ سود تسهیلات و برنامه شورای پول و اعتبار در این رابطه گفت: با توجه به کاهش نرخ سود سپرده‌ها، کاهش نرخ سود تسهیلات نیز در دستور کار شورای پول و اعتبار قرار دارد اما تاکنون بحثی در این رابطه نشده است. وی ادامه داد: با این حال کاهش نرخ سود تسهیلات به عنوان برنامه در دستور کار شورای پول و اعتبار قرار دارد. وزیر امور اقتصادی و دارایی در واکنش به نوسانات اخیر در نرخ ارز گفت: اوضاع بازار ارز خوب است و اتفاق خاصی نیفتاده و نوسان نرخ ارز یک امر طبیعی در قیمت ارز است.

امضا از خرید با مستر کارت حذف شد

مستر کارت تا سال ۲۰۱۸ تایید خرید با استفاده از امضا را حذف خواهد کرد.

به گزارش ایسنا به نقل از وب‌سایت mashable، کاربران و مشتریانی که برای خریدهای خود تاکنون از مستر کارت استفاده می‌کردند، موظف بودند پس از آنکه چیزی را با مستر کارت خود خریداری کردند، رسید خرید را برای احراز هویت و شناسایی خریدار، به امضا برسانند. اما هم‌اکنون شرکت مستر کارت اعلام کرده است که دیگر لازم نیست مشتریان ما در کشورهای ایالات متحده امریکا و کانادا رسیدهای خرید خود از کارت‌های اعتباری و نقدی را امضا کنند.

لیندا کرک معاون مدیر اجرایی شرکت مستر کارت در این باره عنوان کرد: «ما هم‌اکنون با به‌کارگیری فناوری‌های جدیدتری در پرداخت همانند چیپ‌ها، بیومتریک‌ها همچنین درگاه‌های پرداخت دیجیتال از روش‌های نوین و با ضریب امنیت بالاتری می‌خواهیم امنیت و سهولت در خرید را برای مشتریان و کاربران خود به ارمغان بیاوریم.» مزیت و برتری این روش نوین بر امضا کردن رسید خرید آن است که امضاها قابل جعل بوده و بسیاری از حسابداران نیز به خود زحمت چک کردن و بررسی دقیق امضاها را نمی‌دهند.

«تعادل» در گفت و گو با صاحب‌نظران بررسی می‌کند

آمادگی کامل بازار سرمایه برای عرضه‌های اولیه

گروه بورس | مسعود کریمی |

چند روزی است که با کم‌رنگ شدن ریسک سیستماتیک بازار سرمایه و روند صعودی بازار سهام صحبت‌هایی مبنی بر لزوم عرضه اولیه در گوشه و کنار بازار شنیده می‌شود. در همین حال برخی از سهامداران بر این باورند که عرضه‌های اولیه در بازار سهام بسیار ارزشمند هستند و سرمایه‌گذاران به طور قطع از این اتفاق منتفع می‌شوند اما در این بین هر چند بازار سرمایه برای رشد، توسعه و عمق‌دهی نیاز مبرمی به افزایش تعداد شرکت‌های موجود و ورود نقدینگی جدید دارد اما عرضه‌های اولیه موفق در بازار سهام مستلزم شرایط مشخصی ازجمله زمان مناسب است به گونه‌یی که سهام جدید مورد استقبال سرمایه‌گذاران قرار گیرد و اصطلاحا جذب بازار شود. هر چند که با شیوه جدید بازار مشکل نقدینگی پیدا نمی‌کند و ریسکی هم متوجه سرمایه‌گذاران نخواهد شد. بر این اساس با توجه به صحبت‌های اسماعیل درگاهی، مدیر عرضه و پذیرش شرکت بورس مبنی بر حضور ۱۰شرکت جدید پشت درهای بورس تهران که تا ۵ ماه آینده این تعداد از شرکت‌ها اجازه ورود به بازار سرمایه را کسب می‌کنند.

پیش‌بینی می‌شود که عرضه‌های اولیه با شیوه فعلی اثر مخرب در بازار نداشته باشند و به نوعی مورد اقبال فعالان هم قرار بگیرند. از این رو «تعادل» در گفت‌وگو با مهدی طحانی، مدیرعامل شرکت مشاور سرمایه‌گذاری آوای آگاه و محمد دارستانی، کارشناس ارشد بازار سرمایه به بررسی شرایط بازار سرمایه درخصوص ضرورت عرضه‌های اولیه، بررسی اثرات این اتفاق در بازار سهام و آسیب‌شناسی شیوه جدید در مقایسه با روش قبلی عرضه اولیه سهام در بازار سرمایه پرداخته است که آن را در ادامه می‌خوانید.

لزوم افزایش دامنه نوسان و حذف حجم مبنا

بر این اساس مهدی طحانی، مدیرعامل شرکت مشاور سرمایه‌گذاری آوای آگاه درخصوص عرضه‌های اولیه در بازار سهام عنوان کرد: درحال حاضر شرایط بازار برای انجام عرضه‌های اولیه مهیاست.

وی خاطرنشان کرد: به طور کلی عرضه‌های اولیه ارتباطی با شرایط بازار سهام ندارد چراکه برخی از شرکت‌ها آمادگی کامل برای حضور در بازار سرمایه را دارند و در مقابل سرمایه‌گذارانی هم هستند که تمایل زیادی از خود به سرمایه‌گذاری در صنایع و شرکت‌های جدید نشان می‌دهند.

این کارشناس ارشد بازار سرمایه اظهار کرد: حضور شرکت‌های جدید در بازار سرمایه باعث ورود افراد جدید به بازار می‌شود و حداقل به واسطه همین عرضه‌های اولیه، شیرینی چنین بازدهی هر چند کوچک برای سرمایه‌گذاران باقی خواهد ماند.

مهدی طحانی اذعان کرد: به هر حال با ورود صنایع و شرکت‌های جدید، بازار سرمایه بزرگ‌تر خواهد شد. این درحالی است که در گذشته هم بهبود وضعیت بازار زمانی شکل می‌گرفت که شاهد عرضه اولیه در فضای کسب وکار بودیم به همین جهت چنین اتفاقی برای بازار مثبت ارزیابی می‌شود.

مدیرعامل شرکت مشاور سرمایه‌گذاری آوای آگاه تصریح کرد: روش‌های عرضه اولیه در دنیا با توجه به فرهنگ جامعه در نظر گرفته می‌شود.

وی افزود: سازمان بورس باید از روش‌های مختلف برای عرضه استفاده کند چراکه عرضه‌های اولیه مورد استقبال سرمایه‌گذاران قرار می‌گیرد.

مهدی طحانی ابراز کرد: عرضه‌های اولیه به دلیل اینکه ذاتا سود آورند باید به افرادی که خواهان سهام مورد نظر هستند به نسبت مشخصی تقسیم شوند. چراکه متاسفانه در گذشته شاهد عرضه اولیه سهامی در بازار بودیم که برخی از کارگذاری‌ها به پرسنل خود سهام بیشتری را اختصاص داده بودند که در نهایت سهام مورد نظر سود خوبی را به دست می‌آورد که برخی افراد منتفع و برخی دیگر نیز فقط شاهد این اتفاق بودند.

این کارشناس ارشد بازار سرمایه عنوان کرد: درحال حاضر عرضه اولیه‌ها تقسیم به نسبت می‌شوند و افراد می‌توانند بدون هیچ‌گونه استرسی با کد آنلاین خود خرید کنند و در پایان معاملات تقسیم به نسبت می‌شود به عنوان مثال ۲میلیون سهام در مقابل ۱۰۰هزار کد وجود دارد که به هر کد ۲هزار سهم اختصاص داده می‌شود.

مدیرعامل شرکت مشاور سرمایه‌گذاری آوای آگاه گفت: پس از عرضه‌های اولیه باید دامنه نوسان افزایش پیدا کند و حجم مبنا نیز حذف شود تا شرایط بازار به نوعی متعادل شود.

این تحلیلگر بازار سرمایه بیان کرد: با توجه به شرایط موجود و لزوم توسعه فرهنگ سهامداری از طرف سازمان منصفانه‌ترین شیوه عرضه اولیه، شیوه فعلی در بازار خواهد بود.

طحانی ابراز کرد: به طور کلی حضور شرکت‌ها به خصوص صنایع جدید در بازار سهام منجر به افزایش عمق بازار می‌شود.

وی افزود: کارگزاران پذیرش‌کننده و هیات پذیرش شرکت‌ها باید هدف سهامدار عمده‌یی که اقدام به ورود شرکت جدید در بازار سرمایه کرده است، اطلاع پیدا کنند زیرا برخی اقدام به فروش و در نهایت ترک بازار می‌کنند.

مدیرعامل شرکت مشاور سرمایه‌گذاری آوای آگاه تصریح کرد: اما در مقابل سهامداران عمده‌یی هم هستند که با هدف استفاده از بازار سرمایه به عنوان اهرامی برای کارآفرینی وارد بازار می‌شوند.

این کارشناس ارشد بازار سرمایه گفت: درحال حاضر متاسفانه مشاهده می‌شود که یک شرکت جدید وارد بورس شده و پس از ۲یا ۳هفته بعد این شرکت تازه وارد تعدیل منفی در بازار می‌دهد و یا پول‌های جدید را وارد کارهای شخصی و خارج از بازار سوق دهند و به نوعی به بازار به عنوان موقعیتی برای خروج نگاه کنند. در همین حال باید شرکت‌هایی وارد شوند که باعث رشد و شکوفایی و حضور سهامداران جدید بازار سرمایه شوند.

مزایا و معایب شیوه فعلی عرضه اولیه

در سویی دیگر محمد دارستانی، کارشناس ارشد بازار سرمایه با اشاره به عرضه‌های اولیه در بازار سرمایه نیز ابراز کرد: با توجه به شیوه جدیدی که سازمان بورس درخصوص عرضه‌های اولیه در پیش گرفته است، ریسک نقدینگی بازار توسط عرضه‌های اولیه به طور کلی حذف شده است.

وی خاطرنشان کرد: درحال حاضر به هر میزانی که عرضه اولیه در بازار داشته باشیم، مشکلی در آن به وجود نخواهد آمد چراکه هر کد سهامداری در نهایت به ۳۰۰هزار تومان پول نیاز دارد تا بتواند به خرید سهام جدید بپردازد.

این تحلیلگر بازار سرمایه عنوان کرد: در شیوه جدید عرضه اولیه حد بالا و حد پایین قیمتی سهام توسط سازمان تعیین می‌شود. به طوری که از یک قبل به عنوان مثال قیمت سهامی را بین ۱۷۲تا ۱۷۶تومان در نظر می‌گیرد و به بازار اعلام می‌کند. وی افزود: در این روش تعداد سهام اختصاص یافته به هر کد نیز در کلیه سیستم‌های معاملاتی مشخص است.

محمد دارستانی اذعان کرد: در صورتی که افراد اقدام به وارد کردن ۲ اوردر خرید کنند، سیستم اوردر دوم را تایید نخواهد کرد.

این کارشناس ارشد بازار سرمایه بیان کرد: به عنوان مثال عرضه اولیه‌یی که نیاز به ۲۰۰میلیارد تومان نقدینگی در بازار داشته باشد. بازار از یک روز قبل با افزایش حجم فروش در جهت تامین نقدینگی عرضه اولیه مواجه می‌شود.

وی گفت: اما در شرایط فعلی رقم ۲۰۰میلیارد تومانی بین کدهای معاملاتی پخش می‌شود و بازار کشش عرضه اولیه را خواهد داشت.

این تحلیلگر بازار سرمایه ابراز کرد: در گذشته بار نقدینگی عرضه اولیه بیش‌تر بر دوش فعالان بازار بود اما با شیوه فعلی مشکل تامین نقدینگی نخواهیم داشت و افراد می‌توانند با کد سهامداری اقدام به خرید سهام در بازار کنند این درحالی است که برخی از افراد هم فقط معامله در عرضه اولیه‌های بازار می‌کنند.

محمد دارستانی درخصوص مزایای شیوه فعلی نیز اظهار کرد: حذف ریسک نقدینگی بازار برای تامین نقدینگی عرضه‌های اولیه و از بین رفتن حساسیت اهالی بازار برای این نوع عرضه‌ها از مزایای شیوه جدید محسوب می‌شوند.

این کارشناس ارشد بازار سرمایه درخصوص معایب این روش در بازار گفت: عرضه اولیه‌های فعلی به نوعی سودهای بدون ریسکی دارند که این مهم بین تمام افراد جامعه تعمیم پیدا کرده است، چراکه در گذشته این سود بدون ریسک به فعالان بازار تعلق می‌گرفت اما در شرایط فعلی هر فردی با کد سهامداری می‌تواند از این امر منتفع شود. وی افزود: از دیگر مزایای شیوه فعلی این است که متاسفانه فرآیند کشف قیمت از بازار گرفته شده است چراکه در گذشته فرآیند کشف قیمت برعهده فعالان و تحلیلگران بازار سرمایه بوده است.

این تحلیلگر بازار سرمایه خاطرنشان کرد: در گذشته ناشر با ریسک نخریدن سهام در بازار مواجه و مجبور به عرضه با قیمت مناسب در بازار سهام بود زیرا با عرضه‌یی در قیمت‌های بالا امکان جذب نشدن سهام در بازار نیز وجود داشت.

محمد دارستانی عنوان کرد: در حال حاضر ناشر با سازمان، شرکت بورس و فرابوس تعامل می‌کند و مطمئن است که با شیوه جدید همه سهم‌های عرضه شده به‌طور قطع جذب بازار می‌شوند.

این کارشناس ارشد بازار سرمایه بیان کرد: با توجه به شیوه فعلی عرضه اولیه ناشر از لحاظ کشف قیمت و فروش تمام سهام در روز عرضه مشکل نخواهد داشت.

وی اذعان کرد: شرکت بورس و فرابورس می‌توانند با گرفتن تعهد و تضامین مشخصی از ناشر روی قیمت و عرضه‌های بعدی هم برنامه‌ریزی کنند، به‌گونه‌یی که به ناشر اعلام کنند که عرضه سهام شرکت موردنظر در فرابورس ۵درصد یا بورس ۱۰درصد است به عنوان مثال در فرابورس تا یک سال آینده بیشتر از ۱۰درصد نمی‌توانند عرضه کنند. این در حالی است که گرفتن تضامین قیمتی در عرضه اولیه از ناشر هم امری مهم تلقی می‌شود.

محمد دارستانی بیان کرد: تمام موارد فوق به این دلیل است که ناشر نتواند با استفاده از نواقص استانداردهای حسابداری اقدام به ایجاد صورت‌های مالی جدید و ارائه آن به بازار کند.

وی افزود: میزان فروش باید با محدودیت‌های اعمال شده در بازار کنترل شود تا ناشر در بستر قوانین مشخص به فعالیت در بازار بپردازد.

محرک و شوک مثبت

در سویی دیگر، علی اسلامی‌بیدگلی رییس هیات مدیره مشاور سرمایه‌گذاری آرمان آتی، در رابطه با عرضه‌های اولیه گفت: افرادی که مخالف تعدد عرضه‌های اولیه هستند، صرفا سرمایه‌گذاران خرد نیستند. بعضا برخی مدیران سرمایه‌گذاری در بازار سرمایه نیز در این دسته قرار می‌گیرند.

وی در ادامه بیان کرد: بسیاری از این افراد معتقدند عرضه‌های اولیه منجر به خروج منابع از بازار سرمایه می‌شود. همچنین بیان می‌کنند که عموما در نزدیکی ورود شرکت‌های جدید، حجم عرضه در سایر شرکت‌ها به منظور تامین نقدینگی افزایش می‌یابد که این موضوع منافع کوتاه‌مدت شرکت‌ها را تحت‌خطر قرار می‌دهد.

رییس هیات مدیره مشاور سرمایه‌گذاری آرمان آرتی در بخش دیگری از اظهاراتش درخصوص جوانب مختلف عرضه‌های اولیه بیان کرد: آنچه مورداختلاف کارشناسان است، نحوه مدیریت عرضه‌های اولیه است. بدیهی است که مدیریت نادرست عرضه‌های اولیه می‌تواند آثار مخربی در بازار داشته باشد.

اسلامی بیدگلی در گفت‌وگو با سنا، افزود: تجربیات موفق و ناموفق بسیاری در گذشته از عرضه‌های اولیه وجود دارد که می‌تواند در شرایط فعلی به کار آید. به‌طور قطع در زمانی که بازار سرمایه دارای روندی نزولی است یا حجم جریان نقدی خروجی در بازار از ورودی بسیار بیشتر است، عرضه اولیه یک یا چند شرکت در اندازه بزرگ می‌تواند این پیامدها را تشدید کند.

اسلامی‌بیدگلی درخصوص موافقان عرضه‌های اولیه گفت: سرمایه‌گذارانی که موافق افزایش تعداد شرکت‌های پذیرفته شده در بورس هستند و نگاهی بنیادین به بازار دارند، معتقدند که ورود شرکت‌های جدید منجر به رشد پایه‌یی بازار سرمایه شده و اندازه بازار را توسعه می‌دهد. همچنین این گروه بیان می‌کنند عرضه‌های اولیه می‌توانند تنوع صنعتی و شرکتی بازار را افزایش داده و ضمن کاهش ریسک بازار سرمایه، عمق بازار را افزایش می‌دهد.

وی همچنین یکی دیگر از مزیت‌های عرضه‌های اولیه را تحرک و خروج از رکود بازار بیان کرد و گفت: در صورتی که دوره رکود بازار بلندمدت باشد، عرضه‌های اولیه می‌تواند به‌عنوان یک محرک و شوک مثبت به بازار عمل کند. تجربیات قبلی سهامدار عمده در عرضه اولیه سهام در قیمت‌های منصفانه از پیش‌نیازهای اثربخشی این شیوه در زمان رکودی است. در این حالت می‌توان انتظار داشت که عرضه‌های اولیه نه تنها منجر به خروج نقدینگی در بازار نمی‌شوند، بلکه رونق بازار را در پی دارد.

رییس هیات مدیره شرکت مشاور سرمایه‌گذاری آرمان آتی، شرایط کلی یک عرضه اولیه خوب را اینچنین بیان کرد: همان‌طور که گفته شد افزایش تعداد شرکت‌های پذیرفته شده در بورس یکی از شاخص‌های اصلی توسعه بازار سرمایه کشور است. آنچه مهم است، مشخصه‌ها و نحوه مدیریت عرضه‌های اولیه، زمان مناسب عرضه‌های اولیه و نحوه ارزشیابی سهام است.

وی همچنین بیان کرد: در این بین موارد دیگری نیز در یک عرضه اولیه خوب موثر است. نحوه کشف قیمت و شیوه‌های مورد استفاده نظیر حراج و ثبت سفارش، میزان و درصد سهام قابل عرضه، درجه اتکای به داده‌های آماری و مالی شرکت مورد عرضه و میزان اعتبار مشاور عرضه از موارد بسیار مهم است که باید به منظور موفقیت بیشتر و ساماندهی وضعیت عرضه‌های اولیه مورد بررسی و بازنگری قرار گیرد.

گزارش یک

مدیرعامل بورس تهران در همایش جذب سرمایه‌گذاری خارجی اعلام کرد

فعالیت مشترک بورس تهران با ۱۲ بورس خارجی

گروه بورس |

مدیرعامل بورس تهران با اشاره به لزوم رتبه‌بندی شرکت‌های بورسی ایران توسط شرکت‌های رتبه‌بندی بین‌المللی می‌گوید شرکت‌ها برای کاهش هزینه تامین مالی خود باید صورت‌های مالی خود را به روش IFRS تنظیم کنند.

به گزارش «تعادل»، حسن قالیباف‌اصل در همایش جذب سرمایه‌گذار خارجی برای تامین مالی شرکت‌های ایرانی در بازارهای جهانی گفت: شرکت‌ها نباید فقط به بازار داخلی و انتشار سهام کفایت کنند. ابزار بدهی نسبت به سهام تنوع بالایی دارد و این تنوع در حال حاضر وجود دارد. جا دارد شرکت‌ها در کنار افزایش سرمایه و ابزار سهام از این ابزار هم استفاده کنند.

وی افزود: می‌توان با سهولت از ابزار بدهی برای تامین مالی شرکت‌ها بهره گرفت. این روش یکی از راه‌های تامین مالی خارجی است. بنگاه‌های ما باید با این ابزار آشنا شوند و از آن استفاده کنند. امیدوارم شرکت‌ها از این پتانسیل‌ها استفاده کنند. مدیرعامل بورس تهران اضافه کرد: امیدوارم این کنفرانس‌ها به هدف خود برسند و شرکت‌کنندگان توسعه‌یی در تامین مالی داشته باشند و فعالان سایر بازارها در بازار سرمایه ما فعالیت کنند.

وی ادامه داد: ما با ۱۲ بورس تفاهمنامه امضا کردیم که یک‌سری فعالیت‌هایی مشترک داشته باشیم، به‌عنوان نمونه با بورس استانبول نشست‌هایی را برگزار کردیم. بحث پذیرش‌های متقابل برای هر دو طرف مهم است. ما متوجه شدیم برای حضور یک بنگاه اقتصادی در یک کشور دیگر باید استانداردهای آن کشور را پذیرفت. بحث IFRS یکی از این مباحث است که برای بورس استانبول مهم بود. شرکت‌هایی که سازمان بورس اعلام کرده فرصت دارند تا انتهای آبان ماه صورت‌های مالی خود را براساس IFRS انجام دهند. شرکت‌ها باید دوست داشته باشند این کار را کنند چون هزینه تامین مالی‌شان کم می‌شود.

قالیباف افزود: بورس ما متنوع است و در منطقه به‌عنوان بورسی بزرگ محسوب می‌شود، در نتیجه ما خود را باید با الزامات بین‌المللی تطبیق دهیم.

مدیرعامل بورس تهران اضافه کرد: اتفاق خیلی مهمی که اخیرا افتاده بحث کاهش کارمزدهاست. بالغ بر ۵۰درصد معاملات به‌صورت معاملات الگوریتمی انجام می‌شود. برای اینکه این تکنیک‌ها جذاب باشد باید کارمزدها کم شود، سرمایه‌گذاران خارجی هم انتظار دارند این اتفاق رخ دهد.

او اظهار کرد: موضوع دیگر بحث ریتینگ شرکت‌هاست که نیازش در بازار ما احساس شده است. اگر کار رتبه‌بندی انجام شود ابزار بدهی برای سرمایه‌گذار و ناشران جذابیت پیدا می‌کند. وی افزود: اگر می‌خواهیم بازار را توسعه دهیم باید کاری کنیم که ابزار بدهی رونق پیدا کند. شاید در ابتدا فکر کنیم این عمل، کار اقتصادی نیست ولی نیاز به صبر و حوصله دارد و باید این اقدامات را انجام داد تا بازار سرمایه‌مان عمق بیشتری پیدا کند. روح‌الله حسینی‌مقدم در همایش جذب سرمایه‌گذاری خارجی برای تامین مالی شرکت‌های ایرانی در بازارهای جهانی که با حضور نمایندگانی از کشورهای سوییس، اتریش، آلمان و انگلیس برگزار شد، اظهار کرد: به گواه صورت‌های مالی سال ۹۵ نزدیک به ۸درصد فروش شرکت‌های بورسی هزینه مالی است و با احتساب شرکت‌های بزرگ که این هزینه را در صورت‌های سود و زیان نمی‌آورند این عدد بالاتر است که جذابیت سرمایه‌گذاری در بازار سرمایه را کم می‌کند.

وی افزود: باید به شرکت‌ها کمک کنیم تا به سمت روش‌های تامین مالی غیرقرضی حرکت کنند که این امکان با فروش اوراق بدهی در بازار بین‌المللی یا پذیرش سهام‌شان در بورس‌های خارجی صورت می‌گیرد که تاکنون به خوبی صورت نگرفته است. معاون ناشران و اعضای بورس تهران با بیان اینکه پذیرش در بورس‌های خارجی الزاماتی دارد، گفت: گزارش با زبان بین‌المللی و دریافت رتبه اعتباری از شرکت‌های بین‌المللی از جمله این الزامات است.

گزارش روز

نگاهی به آمار معاملات بازارهای سهام

تقویت ۴۹ واحدی شاخص

گروه بورس |

معامله‌گران بورس تهران روز گذشته معاملاتی آرام و کم حجم درحالی به نظاره نشستند که غلبه عرضه بر تقاضای سهام در اغلب نمادهای معاملاتی پیش‌رو باعث شد تا چراغ بورس تهران روز گذشته به امید حقوقی‌های بازارگردان روشن بود.

به گزارش «تعادل» روز گذشته بورس تهران درحالی شاهد معاملاتی متعادل و کم‌حجم در اغلب نمادهای معاملاتی بود که غلبه عرضه به تقاضای سهام در نمادهای پیشرو بازار شامل فلزات اساسی، معدنی‌ها و پالایشی‌ها باعث شد تا روز گذشته کلیت معاملات سهام در بازار با اصلاح قیمتی مواجه باشد. با این همه حمایت بازارگردان‌ها در گروه مخابرات در کنار بازارگردانی فولاد مبارکه در محدوده صفر تابلو(قیمت پایانی) باعث شد تا شاخص کل بورس روز گذشته سبزپوش بماند. با این همه تبیین استراتژی کوتاه‌مدت سرمایه‌گذاری برای اغلب پرتفوی‌گردان‌ها باعث شده تا بازار سهام همچنان روی سهم‌های کوچک و برخوردار از سهام شناوری پایین متمرکز شود. بازاری که این روزها نیم‌نگاهی به گروه غذایی، قندوشکر و تک‌سهم‌های کوچک معدنی و فولادی دارد. در این بین گروه سایر کانی‌های غیرفلزی نیز از نوسان‌گیران بازار استقبال می‌کنند.

در همین حال شاخص کل قیمت و بازده نقدی بورس اوراق بهادار تهران(تدپیکس) در پایان معاملات روز گذشته یک‌شنبه ۳۰مهر ماه ۹۶ با افزایش ۴۹واحدی روی رقم ۸۶ هزار و ۴۸۰واحد ایستاد. شاخص کل هم وزن اما با افزایش ۱۹واحدی عدد ۱۷هزار و ۵۷۶ واحد را به نمایش گذاشت. شاخص سهام آزاد شناور نیز با کاهش یک واحدی به رقم ۹۳هزار و ۵۷۸ واحد دست یافت. شاخص بازار اول اما درحالی با افزایش ۳۲واحدی به رقم ۶۰ هزار و ۲۱۵واحد دست یافت که شاخص بازار دوم با افزایش ۱۱۹واحدی عدد ۱۹۰هزار و ۵۸۱ واحد را به نمایش گذاشت. روز گذشته همچنین شاخص کل فرابورس(آیفکس) نیز با افزایش ۲واحدی روی رقم ۹۴۳واحد ایستاد.

براساس این گزارش، روز گذشته معاملات سهام در نماد فولاد خوزستان با ۴۹واحد، پالایش نفت اصفهان با ۳۲واحد و پالایش نفت تهران با ۲۱واحد کاهش بیشترین تاثیر منفی را بر محاسبه شاخص کل بورس به نام خود ثبت کردند. در مقابل، معاملات سهام در نماد معاملاتی شرکت‌های همراه اول با ۴۱واحد، فولاد مبارکه با ۳۳واحد و مخابرات ایران با ۲۸واحد افزایش بیشترین تاثیر مثبت را در برآورد این نماگر به دوش کشیدند. ارزش کل معاملات روز گذشته بورس تهران درحالی به بیش از ۱۸۴میلیارد تومان نمایش داده شد که ناشی از دست به دست شدن بیش از ۵۵۴ میلیون سهم و اوراق مالی قابل معامله طی ۵۲ هزار و ۱۷۲نوبت داد و ستد بود.

طی معاملات روز گذشته نماد معاملاتی شرکت‌های گروه صنعتی کاغذ پارس، کارخانجات کابل‌سازی تک، کارتن ایران، قرارداد آتی سهام توسعه معادن روی ایران، کالسیمین، توسعه صنایع روی ایران، پتروشیمی شیراز و کارخانجات سیمان صوفیان از سوی ناظر بازار سهام متوقف و در مقابل نماد معاملاتی شرکت‌های سرمایه‌گذاری خوارزمی، اوراق مرابحه فولاد مبارکه اصفهان، شهد ایران، فرآوری مواد معدنی ایران، کالسیمین، توسعه معادن روی ایران، قرارداد آتی سهام توسعه معادن روی ایران و کشت و صنعت شهداب ناب خراسان بازگشایی شدند.

روز گذشته در بازار ۲بورس تهران که به معاملات درون‌گروهی سهامداران عمده اختصاص دارد ۵۲ میلیون سهم ذوب‌آهن اصفهان به ارزش بیش از ۴,۵میلیارد تومان میان سهامداران عمده این سهم با معاملات انتقالی همراه بود. در بانک ملت نیز ۳۱,۵میلیون سهم بانک ملت به ارزش بیش از ۳میلیارد تومان با معاملات انتقالی در میان سهامداران عمده همراه بود. همچنین ۱۷میلیون سهم پالایش نفت تهران به ارزش کمتر از ۶ میلیارد تومان به کدهای درون‌گروهی سهامدار عمده انتقال یافت. در بازار پایه اما روز گذشته نماد فعالان بورس انرژی با معاملات درون‌گروهی ۳میلیون سهمی به ارزش بیش از ۲میلیارد تومان همراه شد.

روی خط شرکت‌ها

تاپیکو در هیات‌مدیره «فارس»: مجمع عمومی عادی سالانه شرکت صنایع پتروشیمی خلیج فارس روز گذشته برگزار شد. در پایان مجمع، سهامداران سود تقسیمی ۴۰۰ریالی را تصویب کردند. همچنین در جلسه فوق‌العاده برای تعیین هیات‌مدیره جدید برای نخستین بار شرکت نفت و گاز پتروشیمی تامین (تاپیکو)، عضو هیات‌مدیره «فارس» شد. بر همین اساس در مجمع فوق‌العاده این شرکت افزایش سرمایه ۱۰۰درصدی از سوی سهامداران مصوب شد. به این ترتیب سرمایه این شرکت از ۵ هزار میلیارد تومان به ۱۰هزارمیلیارد تومان از محل سود انباشته رسید.

عرضه آلومینیوم ایران: ۱۹درصد سهام شرکت آلومینیوم ایران به قیمت پایه هر سهم ۲۱۳۰ریال در بورس اوراق بهادار عرضه می‌شود. تعداد یک میلیارد و ۱۵میلیون و ۵۲۸ هزار و ۸۳۰ سهم معادل ۱۹,۵۳۷درصد سهام شرکت آلومینیوم ایران در بورس اوراق بهادار عرضه می‌شود. براساس این گزارش، این میزان سهام به قیمت پایه هر سهم ۲۱۳۰ریال توسط سازمان خصوصی‌سازی و به وکالت از سوی موسسه صندوق حمایت و بازنشستگی کارکنان فولاد به صورت یکجا و تجمیعی روی میز فروش خواهد رفت.

درج کولاک شرق در سامانه: شرکت کولاک شرق در سال ۱۳۶۹ با هدف تولید انواع نوشابه‌های گازدار و تولید بطری‌های PET در اندازه‌های مختلف و گاز CO۲ خوراکی با دو خط تولید در ۲۳کیلومتری شهر تبریز و در دامنه زیبای کوه‌های سهند افتتاح شد. به گزارش روابط عمومی سمات پس از واگذاری سهام شرکت در سال ۱۳۷۶ به شرکت سرمایه‌گذاری توسعه آذربایجان و با مدیریت این شرکت، فعالیت‌های جدی‌تری جهت افزایش ظرفیت تولید و نوع محصولات به عمل آمد به طوری که تعداد خطوط تولید به ۵ خط افزایش یافته و آب معدنی و دوغ گازدار نیز به محصولات این شرکت افزوده شد و در آینده نیز شاهد محصولاتی جدید از این شرکت خواهیم بود.

اخرین تحولات در «غشهد»: شرکت شهد ایران که طی روزهای گذشته با انتشار گزارش ۶ ماهه ابتدایی سال از تعدیل منفی ۳۰۰درصدی این شرکت خبر داده بود، روز گذشته در اطلاعیه‌یی درخصوص این تعدیل منفی شفاف‌سازی کرد. بنابر شفاف‌سازی صورت گرفته «غشهد» بعد از اینکه نتوانست برنامه افزایش سرمایه را در زمان معین شده، مقرر کند با کمبود نقدینگی برای خرید مواد اولیه مواجه شده است. از سوی دیگر مدیرعامل این شرکت بیان می‌کند به دلیل سرمازدگی و بارش تگرگ فصلی دریافت سیب شرکت به شدت کاهش یافته است.

انتظار مجوز برای ۳ اوراق ۱,۱ هزار میلیاردی: صکوک اجاره ۱۹۷میلیارد تومانی مپنا که مهر ۹۲ منتشر شده بود، سررسید شد و صکوک ۱,۱هزارمیلیارد تومانی شرکت‌های ایران خودرو، گل‌گهر و یک شرکت دیگر در مرحله کسب مجوز هستند. به گزارش سنا غلامرضا ابوترابی، مدیرعامل شرکت مدیریت دارایی مرکزی بازار سرمایه اظهار کرد: مپنا پس از تجربه موفق در تامین مالی از طریق انتشار صکوک ۲۰۰میلیارد تومانی در سال ۹۱ مجددا در مهر ۹۲ جهت تامین بخشی از سرمایه در گردش اقدام به تامین مالی از طریق انتشار صکوک اجاره به مبلغ ۱۹۷میلیارد تومان کرد. وی ادامه داد: این اوراق ۴ساله با نام و قابل معامله در فرابورس با پرداخت هر ۳ ماه یک بار اجاره‌بها بود و شرکت واسط مالی مرداد یکم، آن را با نماد «صمپنا۲» و نرخ اجاره‌بهای سالانه ۲۰درصد از طریق بازار سوم فرابورس ایران عرضه کرد.

۲ خبر مهم از شرکت همراه اول: همراه اول قصد دارد، بخشی از افزایش سرمایه خود را عملیاتی کند و پس از آن سود سهام این شرکت در آینده نزدیک با تعدیل مثبت همراه خواهد بود. یک مقام مسوول در شرکت همراه اول درباره امکان تعدیل مثبت سود سهام این شرکت گفت: شرکت همراه اول در نظر دارد سود سهام خود را تعدیل مثبت دهد. این تعدیل بسیار جزیی بوده و در چند ماه آینده رخ می‌دهد. وی افزود: درحال حاضر هیات‌مدیره به دنبال عملیاتی کردن افزایش سرمایه شرکت هستند. گفتنی است که این افزایش سرمایه ۲۰۰درصد است که تلاش می‌شود در ماه‌های اخیر ۶۰ درصد آن که قرار است از محل سود انباشته تامین شود، عملیاتی و باقی آن به زمان‌های بعدی موکول می‌شود. این منبع آگاه یادآور شد که اقدام اول شرکت درباره افزایش سرمایه شرکت است سپس وارد بحث تعدیل مثبت سود سهام خواهد شد. براساس شنیده‌ها این تعدیل مثبت حدود ۵ درصد خواهد بود.

پایان عرضه اولیه کرمان خودرو: مهلت یک ماهه خرید عرضه اولیه Long Term کرمان خودرو به روش پذیره‌نویسی حق تقدم امروز پایان پیدا می‌کند. به گزارش رادیوسهام تا به حال ۳۰میلیارد تومان از ۱۰۰میلیارد تومان سهم قابل پذیره‌نویسی گروه اقتصادی کرمان خودرو در بازار سهام معامله شده و این درحالی است که این فرصت جذاب سرمایه‌گذاری بلندمدت برای صندوق‌های سرمایه‌گذاری مشترک به دلیل مقررات فرابورس قابل استفاده نیست. این عرضه اولیه برای افزایش سرمایه گروه اقتصادی کرمان خودرو برای راه‌اندازی خط رنگ خودرو با تکنولوژی DURR آلمان انجام می‌شود و سرمایه‌گذاران می‌توانند هر سهم کرمان خودرو این واردکننده و مونتاژ کار خودروهایی همچون سانتافته، ای ۲۰ و اکسنت را با قیمت اسمی ۱۰۰تومان خریداری کنند، شرکتی که برای سال جاری حدود ۱۴تومان به ازای هر سهم سود پیش‌بینی کرده است و به دنبال توسعه پیش رو در معرض رشد سودآوری قرار گرفته است. گروه اقتصادی کرمان خودرو با مشارکت تامین سرمایه نوین دوم مهر ماه سال جاری روش جدیدی را در عرضه اولیه سهم در فرابورس ایران رقم زد.

ادامه پیش‌بینی‌ها برای تکمبا: شرکت کمباین‌سازی ایران در ۶ ماهه ابتدای سال جاری رشد چشگیری در تولید و فروش داشته که این اتفاق موجب بروز شایعه تعدیل مثبت سود سهام این شرکت شده است. امور مالی این شرکت درباره این موضوع گفت: شرکت کمباین‌سازی ایران در ۶ ماهه ابتدای سال جاری تولیدات و فروش خود را افزایش داده است که دلیل این موضوع ارائه تسهیلات به کشاورزان برای خرید کمباین بوده است. وی ادامه داد: این امر موجب شد تا فروش شرکت ماه به ماه روند صعودی داشته باشد و شاهد رشد تولید و فروش در شرکت بودیم.

سرمقاله

ترمیم نهادها

فراز جبلی

روز ملی صادرات چندان رمقی نداشت، دلیل آن شاید وضعیت نه چندان مساعد صادرات باشد. شـاید اصولا به همین دلیل بود که رییس‌جمهور باز هـم در این روز غایب بـزرگ لقب گرفت. از بین وزرا و مسـوولان اقتصادی نیز جای بسیاری خالی بود.

احتمـالا اکثـر این افـراد ترجیـح می‌دادند، پاسـخی به مشـکلات مزمـن صـادرات ندهند. افرادی که دیروز در جلسـه حضور داشتند بهتر از هر کس می‌دانسـتند که صادرات غیرنفتی در ایران از اوایل دهـه ۹۰ تقریبا درحال درجا زدن است. یک گام جلو و یک گام عقب رفتن طبیعتا صادرات را به سرمنزل مقصود نخواهد رساند.

بـا این وجود تنها یک موضوع در این جلسـه را می‌تـوان امیدوارکننده دانسـت. صحبت‌های محمد شریعتمداری، وزیر جدید صنعت، معدن و تجارت به خوبی نشان داد که وی ریشه مشکلات را می‌شناسـد. شـریعتمداری به جای حرف‌های تکراری به یک مسـاله اساسـی اشـاره داشـت؛ نهادهایی که قرار اسـت نقش تسـهیل‌کننده در زمینه صادرات غیرنفتی را داشـته باشـند اصولا کارکـردی جز هـدف اصلی خود پیـدا کرده‌اند. وی این بحث را از سـازمان توسـعه تجارت آغاز کرد سـپس به اتاق بازرگانی تعمیم داد. سازمان توسـعه تجارت مدت‌هاسـت که دیگر به عنوان خانه صادرکنندگان شـناخته نمی‌شود و به جای تسـهیل امور صادرکنندگان عمـلا تنها اقدام به توجیه ضعف در رشد صادرات غیرنفتی می‌کند و پشت آمار رشد اقتصادی ۲۰ ساله مخفی می‌شود بدون آنکه متوجه باشیم، حجم صادرات غیرنفتی نسـبت به اوایل دهه ۹۰ چنـدان تغییری نکرده اسـت. اگر میعانات گازی و صادرات پتروشـیمی که به مدد نرخ خـوراک صورت می‌گیرد در نظر گرفته نشود، آن وقت به واقعیت‌های صادرات پی خواهیم برد.

در عین حـال انتقادهـای شـریعتمداری به اتـاق بازرگانی نیز جای تحلیـل زیادی دارد. وی در سـخنرانی خـود صراحتا اعلام کـرد که اتاق بازرگانـی نیـز در جایگاه خود نیسـت و باید به جایگاه خود برگردد.

مثال وی این بود که در سایر کشورها اتاق‌های بازرگانی خود اقدام به تاسیس شرکت‌ها و مراکز بزرگ بازرگانی به وسـیله اعضایشـان می‌کنند و همین شـرکت‌ها با سرشـکن کردن هزینه‌ها به اقتصاد و تجارت کشـور رونـق می‌دهند. اما اتاق بازرگانی در ایران عملا کار خود را به جلسـات با طرف‌های خارجی در قالب پذیرش یا اعزام هیات خلاصه کرده است.

تاسیس شرکت‌های بزرگ و کنسرسیوم‌ها نیاز به فعالان بخش خصوصی واقعی و بزرگ دارد. اگر می‌خواهیم اتاق به جایـگاه واقعی خود بازگردد، لازم است این سوال مطرح شود که چند درصد از سردمداران داران اصلی اتاق بازرگانی امروز سابقه دولتـی دارنـد و چند درصـد از بخش خصوصی آمده‌اند؟

آن فعالان بخش خصوصی سابقه مدیریت چه شـرکت‌هایی با چه حجم از تجارت را دارند؟ آیا می‌توان انتظار داشـت وقتی مسـوولیت بر عهده یک فرد دولتی اسـت، شـرکتی با دیدگاه بخش خصوصی واقعی تشکیل شود؟

آیا بهتر نبود دولتی‌هایی که به توسعه صادرات غیرنفتی علاقه‌مند هستند به جای اتاق بازرگانی به سـازمان توسـعه تجارت و نهادهـای دولتی می‌رفتند؟

در سـازمان توسـعه تجـارت و بسـیاری از نهادهای دیگر نیز ماجرا برعکس اسـت. مدیران دولتـی قدیمی کـه در ایام مهرورزی براسـاس جبـر زمانـه به بنـگاه‌داری و فعالیـت در بخش خصوصـی روی آوردنـد در ایـام بازگشـت بـه سـمت‌های قدیم آیا می‌توانند بی‌طرفانه تصدی نهادهای دولتی و حاکمیتی را داشته باشند بدون آنکه کسب وکارهای خودشـان بر تصمیماتشان سایه اندازد؟

نتیجه چنین پارادوکسـی همین می‌شود که وزیر صنعت، معدن و تجارت بعد از بازگشـت به کسوت صادرات با این حقیقت روبه‌رو شده است که نهادها در ریل خود قرار ندارند.

صحبت‌های روز شـنبه جهانگیـری به خوبی خبر از تغییرات در سازمان توسعه تجارت و اتاق بازرگانی می‌داد.

حضور دیروز وی در اتاق بازرگانی مبین همین موضوع است و انتقادهای تندی که از سوی هیات نمایندگان مطرح شـد شـاید وی را تشویق کند که هر چه سـریع‌تر بـه ترمیم شـورای معاونان خود بپردازد.

خبر

آموزش آداب تشریفات در اتاق تعاون

کارگاه یـک روزه «کد رفتار بین‌المللی و آداب تشریفات» با حضور اسـتاد محمد علی معصومی معاون سـابق تشریفات وزارت امور خارجه ۴ آبان مـاه در محل اتاق تعـاون ایران برگزار می‌شـود. در عالـم سیاسـت و تجـارت یکی از ابـزار مهم در مذاکـرات اسـتفاده از نشـانه‌های غیرکلامی اسـت. بدین معنی که طرفین مذاکره برای اعلام مواضع خود از علائم مختلفی اسـتفاده می‌کنند. یکـی از ابـزار اعـلام مواضع اسـتفاده از ظرفیت پذیرایی است.

علیرضا بنایی‌فر، مدیر امور بین‌الملل اتاق تعاون ایـران با بیان مطلـب فوق ادامـه داد: با توجه به عادات و روش‌های اقوام و ملل مختلف اسـتاندارد واحدی برای پذیرایی در جلسـات رسمی(سیاسی و تجاری) تعریف شـده اسـت که عدم آگاهی در این زمینه می‌تواند نتایج زیانباری را برای مدیران سیاسی و اقتصادی به بار آورد.

از ایـن رو بـر آن شـدیم تا با برگـزاری دوره آموزشـی «کد رفتار بین‌المللی و آداب تشریفات» به مرور تکنیک‌های این مهم بپردازیم.

به مناسبت اولین Tech Deal در اتاق بازرگانی تهران

رویکرد اتاق‌ها برای جذب کسب و کارهای نوین

اولیـن Tech Deal در اتاق بازرگانی، صنایع، معادن و کشـاورزی تهـران برگزار شـد. رویکرد متفاوت اتاق بازرگانی نسـبت به سـایر تشکل در قبال کسـب و کارهای نوین به ویژه استارت‌آپ‌ها به خوبی مشخص است. تا چندی قبل شاهد تقابل اصناف با اسـتارت آپ‌ها بودیم امـا اتاق بازرگانی بحث‌های جدیدی را مطرح کرده اسـت. بر اساس اسـتراتژی اتاق بازرگانی تمامی کسـب و کارهای نوین از جمله استارت آپ‌ها با کمک اتاق بازرگانی روبرو می‌شوند که این موضوع باعث شده است اولا تقابلی میان اتاق و این کسب و کارها شکل نگیرد و عملا شاهد پیوستن بسیاری از این کسب وکارهای نوین به اتاق‌ها باشـیم و در کنـار آن زمینه برای ادغام کسـب و کارهای سـنتی با کسب و کارهای نوین شکل گیرد.

نگاهی به جلسه Tech Deal

Tech Deal رویـدادی اسـت کـه در آن سـرمایه‌گذاران و صاحبـان صنایع بـا جدیدترین فناوری‌های بومـی و دانش‌بنیان حوزه کاری خود آشنا می‌شوند و امکان سرمایه‌گذاری در طرح‌های معرفی شده را بررسی می‌کنند.

این رویداد با همکاری مرکز فن بازار ملی ایران، پارک فنـاوری پردیس، معاونت علمـی و فناوری ریاسـت جمهوری و اتاق بازرگانی، صنایع، معادن و کشاورزی تهران بود.

در ایـن رویداد یـک روزه مخترعان و صاحبان بنگاه‌هـای دانش‌بنیـان، محصـولات و ایده‌هـای فناورانه خود را در بخش‌های تجهیزات پزشـکی، نانو و بایو فناوری ارائه کردند و به نمایش گذاشتند. از جمله موضوعات ارائه شـده در جلسـات معرفی این محصولات، مدل مشارکت و نیز میزان سرمایه مـورد نیاز برای اجرای و پیاده‌سـازی طرح‌ها بود. صاحبان هر یک از طرح‌های حاضر در این رویداد، ابتدا این اجازه را داشـتند که بـه مدت ۱۰دقیقه بـه رونمایـی و معرفـی دسـتاوردهای فناورانـه خود بپردازند و سـپس به سـوالات و پرسش‌های سـرمایه‌گذاران و افـرادی کـه تمایل بـه خرید و سرمایه‌گذاری در طرح‌ها را دارند، پاسخ دهند.

در ایـن نشسـت هومـن حاجی‌پـور، معـاون کسـب‌وکار اتاق تهـران به ظرفیت‌هـای این نهاد بخش خصوصی در راسـتای توسـعه و گسـترش فضای کسـب‌وکار نوین کشور پرداخت. حاجی‌پور از خدمات گسـترده اتاق تهـران و ظرفیت بالای همـکاری فعـالان حـوزه کسـب‌وکارهای نوین، اسـتارت‌آپی و دانش‌بنیان با اعضای اتاق تهران که بدنه بخش خصوصی کشور را تشکیل می‌دهند به عنوان فرصتی بزرگ جهت رشد شرکت‌های نوپای فناور یاد کرد.

او ضمـن یادآور شـدن توجه ویـژه اتاق تهران به حوزه کسـب‌وکارهای نوین، آمادگی اتاق تهران جهـت همکاری با نهادهای فعال این حوزه را یکی از بزرگ‌ترین گام‌های بخش خصوصی در راسـتای تحقق اهداف اقتصاد مقاومتی عنوان کرد.

همچنین امید هاشـمی، مدیر کسب‌وکار نوین اتاق تهران با اشاره به حمایت اتاق تهران از کسب و کارهای نوپا در حوزه فناوری بر اهمیت به‌کارگیری نوآوری و فناوری در کسـب‌وکارهای سنتی اشاره کرد. هاشـمی تاکیـد کرد که یکـی از برنامه‌های ویـژه اتاق تهران در این حـوزه، ایجاد فرآیندهای سیستماتیک جهت تسهیل نفوذ نوآوری و فناوری به بدنه سنتی کسب‌وکار و صنعت در کشور است.

بازار هشت هزار میلیارد تومانی تجهیزات پزشکی و نانوفناوری

در این رویداد، معاون توسـعه مدیریت و جذب سـرمایه معاونت علمی و فناوری ریاست‌جمهوری نیز در سخنانی بر تلاش صاحبان ایده‌های فناورانه در حـوزه تجهیزات پزشـکی برای تجاری‌سـازی طرح‌هـا و محصولات خود تاکید کرد و مسـیر آن را البته طولانی نیز دانست.

علیرضـا دلیری، بـازار محصـولات فناورانه در بخش تجهیزات پزشـکی و نانوفناوری در کشـور را رقمـی معادل ۸ هزارمیلیـارد تومان بیان کرد و گفت: بر اسـاس آمار گمرک ایران، سـال گذشته رقمی معـادل ۱۲میلیون و ۴۰۰هزار دلار صادرت تجهیزات پزشکی از کشور صورت گرفته است.

وی رتبه صادراتی ایران در این بخش در جهان را ۸۸ و رتبـه کشـور از حیـث واردات تجهیزات پزشـکی را ۳۸ عنـوان کرد و افـزود: مخترعان و صاحبـان محصولات فناورانـه در بخش تجهیزات پزشـکی در گام نخست باید با شـرکت‌های فعال در این بخش وارد همکاری جدی شـوند تا بتوانند طرح‌های خود اجرایی کنند.

همچنین علی اکبریان، دبیر شبکه فن بازار ملی ایران، این نهاد را تسهیلگر و رگولاتور خواند و تاکید کرد که شبکه فن بازار ملی قصدی برای حضور در زمین بازی فناوری‌های نوین و استارتاپ‌ها ندارد و تنها زمین بازی را فراهم می‌کند. اکبریان گفت: با توجـه به اینکه درصد کمی از فناوری‌های نوین به مرحله تجاری‌سـازی رسیده‌اند؛ از دو سال گذشته بـرای رفع این خـلأ مرکز فن بازار ملی کوشـیده اسـت تا راهی برای معرفی بهتر فناوری‌های نوین با کمک دیگر نهادهـای بخش خصوصی و دولتی پیدا کند. در این مسـیر براساس حجم و تقاضای بازار، ارزش افزوده ایجاد شـده و ایده و فناوری به کار رفته، اسـتارتاپ‌هایی انتخاب می‌شـوند تا به سـرمایه‌گذاران برای تجاری‌سـازی معرفی شوند. اتفاقی که امیدواریم روز به روز گسترده‌تر شود.

هرچند در Tech Deal الزاما استارت آپ‌ها حضور ندارند اما به بازی گرفتن کسب و کارهای نوین در کنار استارت آپ‌ها در حقیقت حلقه‌های یک زنجیره است. اتاق تلاش دارد که با این روش به جای تقابل اقدام به ایجاد همکاری میان بازاریان قدیمی و این چهره‌های تازه کند

هرچند بالاخره اتحادیه کسب و کارهای مجازی تشکیل شد اما واقعیت این است که مسیر طی شده توسط آنها و سنگ اندازی از سوی اصناف شرایطی را ایجاد کرد که در آینده نزدیک نمی‌توان انتظار همسو شدن میان اصناف سنتی و کسب و کارهای نوین را داشت

راه‌حل بیکاری

هرچند در Tech Deal الزاما اسـتارت آپ‌ها حضور ندارند اما به بازی گرفتن کسـب و کارهای نوین در کنار اسـتارت آپ‌ها در حقیقت حلقه‌های یک زنجیره اسـت. اتاق تلاش دارد که با این روش به جای تقابل اقدام به ایجاد همکاری میان بازاریان قدیمی و این چهره‌های تازه کند.

در همین رابطه افشین کلاهی، رییس کمیسیون جوانـان و کارآفرینـی اتاق ایـران می‌گوید دولت و به طور مشـخص وزارت ارتباطـات، نگاه مثبتی به اسـتارتاپ‌ها دارد. از ایـن حوزه حمایت کرده و بسترسازی‌هایی انجام داده است. اما در بخش‌های دیگر دولت و دیگـر نهادها، نگاه‌های منفی زیادی نیز وجود دارد. به خصوص در سطح مدیران میانی، مخالفت و کارشکنی زیاد دیده می‌شود در صورتی که عالی‌ترین مقامات خوش‌بین هستند.

بـه گفته وی بـرای مخالفان اسـتارتاپ‌ها، دو نگرانی وجود دارد؛ یکی اینکه فضای سـایبری در کشور ما امنیتی به حساب می‌آید. نهادهای امنیتی نگران‌اند که از این فضاها برای مسائل سوءاستفاده شود. نگرانی دیگری هم در بازار سنتی وجود دارد. ساختارهای سنتی اقتصادی کشور نگران‌اند که اس تارتاپ‌ها به عنوان رقیب بازار کسب و کار را تهدید می‌کننـد. ایـن نگرانی‌ها در تصمیم‌هـای دفعتی اثرگذار هستند.

کلاهـی افـزود چند سـال پیـش و در ابتدای فعالیت اسـتارتاپ‌ها، گفته می‌شد چون که ایده‌ها و روش‌هـای کاری این کسـب و کارهـا از خارج می‌آید، به عنوان تهدید و نفوذ مطرح هسـتند. اما راه‌حل تمام این نگرانی‌ها، فیلترینگ و جلوگیری از فعالیت نیست. هر کار کنیم، تکنولوژی راه خودش را باز می‌کند. نهادها و سـازمان‌های کشور به جای محـدود کردن و مقابله کردن، خودشـان هم باید روش‌هایشـان را به روز کنند و در فرصت‌های این فضا شریک شوند.

رییـس کمیسـیون جوانـان و کارآفرینی اتاق ایران تاکید داشـت اسـتارتاپ و کسب و کارهای دانش‌بنیـان، راه ناگزیر ما در حل بیکاری اسـت. چـاره دیگری نداریم. می‌بینیـد در حوزه‌هایی که سرمایه‌گذاری سـنگین لازم دارد، نمی‌توانیم وارد شـویم. در حوزه‌های سـنتی هم جذب نیروی کار وجود ندارد. صنایع ما در رکود هستند. خود دولت برنامه‌ریزی کرده که سالی ۲۰۰هزار شغل در حوزه ICTS ایجـاد کند. به خاطـر اینکه جای دیگری بـرای کار نـدارد. اما در بخش ICTS فشـارهای زیـادی وجود دارد. شـرکت‌های این حوزه توانایی تحول‌آفرینی را در بازار کار کشـور دارند، به شرط آنکه بسـتر برایشان فراهم باشـد. قوانین دست و پاگیر برداشته شـود و نیاز به مجوزهای مختلف و موازی نباشد و هر وزارت‌خانه‌یی ادعای خودش را نداشته باشد.

مسیر اشتباهی که اصناف پیمودند

هرچند بالاخره اتحادیه کسب و کارهای مجازی تشکیل شـد اما واقعیت این اسـت که مسیر طی شـده توسط آنها و سـنگ اندازی از سوی اصناف شرایطی را ایجاد کرد که در آینده نزدیک نمی‌توان انتظار همسـو شـدن میان اصناف سنتی و کسب وکارهـای نوین را داشـت. در ایـن خصوص یلدا راهدار عضو هیـأت نمایندگان اتاق بازرگانی ایران می‌گوید تفاقی که افتاده این است که بخش زیادی از فضای کسب‌وکار کشور، در اختیار اصناف است؛ کسـب‌وکارهایی خرد و کوچک، که معمولاً در نوع تقسیم‌بندی شغلی خود اشتغال هستند. کسانی که خود، برای خود شغل ایجاد می‌کنند و اشتغال‌زایی آنها تقریبا برای ۲ الی ۱۰نفر یا کمی بیشـتر است. الان حـدود ۳میلیـون کسـب‌وکار در مجموعـه گروه‌بندی این مشـاغل، هستند. این کسب‌وکارها سـنتی هستند و کمتر سعی کرده‌اند خود را به‌روز کننـد. این‌ها بـرای ورود به بازارهـای نوین آماده نیسـتند و نمی‌تواننـد نیاز روز مردم را پاسـخگو باشـند. به همین دلیل چون کسب‌وکارهای این‌ها دچار آسیب می‌شود و یا سهمشان از بازار کم شده، نگران شده‌اند.»

عضو هیـات نمایندگان اتاق ایران می‌گوید:«در ارزیابی این واکنش‌هـا، باید منصف بود؛ این گروه منافـع خـود را در خطـر و اضمحـلال می‌بینند. کسـی که سال‌ها پیشه مشخص و ثابتی را با روال مشـخصی انجام می‌داد، برای مقابله با این اتفاق‌ها آمادگـی روحی و مالی ندارد. شـاید خیلی از این افراد به دلیل آشنا نبودن با دانش روز هم، کارآمد نباشـند. این‌هـا با از دسـت دادن حرفـه خود، با مخاطرات زیادی روبه‌رو خواهند شد.»

او معتقد است:«این اعتراض‌ها به معنای مقابله با تکنولوژی نیست بلکه نوعی احساس خطر است. همیـن افراد معترض حتما در زندگی روزمره خود با تکنولوژی مواجه هستند.»

هـر چند بالاخـره اجـازه تاسـیس اتحادیه به اسـتارت آپ‌ها داده شد و این اتحادیه شکل گرفت امـا سـازوکارهای لازم برای همراسـتا شـدن این اتحادیه با سایر اتحادیه‌های صنفی و همکاری برای ایجاد کسب وکارهای مشترک کمتر مورد توجه قرار گرفت. اتفاقاتی که در اتاق بازرگانی درحال رخ دادن است می‌تواند تا حدی این نقیصه را جبران کند.

نیاز به نهادسازی برای صادرات

صادرات سخت؛ واردات آسان

صـادرات درحـال حاضـر با مشـکلات زیادی روبه‌رو است و جالب آن است که دولتی‌ها بیشتر از بخش خصوصی در مراسم روز ملی صادرات به آن معتـرف بودند. انتقاد وزیر صنعت، معدن و تجارت از عملکرد اتاق بازرگانی توجه بسیاری از جلب کرد اما واقعیت این اسـت که شـاه بیت حرف‌های وی نیاز به نهادسازی برای صادرات است. این درحالی است که واردات برخلاف صادرات نیاز به نهادسازی خاصی نـدارد و همین موضوع وضعیت پیچیده‌یی را رقم زده که عملا در چند سـال گذشته در بحث صادرات غیرنفتی پیشـرفت چشم‌گیری به دست نیاورده‌ایم.

زیرساخت‌های صادراتی

در همین رابطه معاون توسـعه صادرات کالا و خدمات سازمان توسـعه تجارت می‌گوید صادرات یک فرآیند مسـتمر است که برای شکل‌گیری آن نیازمنـد پیش فرض‌هـا، الزامـات و در عین حال زیرساخت‌ها هستیم که در صورت تحقق این مهم می‌توانیم امیدوار و شاهد توسعه صادرات باشیم.

محمدرضـا مودودی با اشـاره بـه اینکه بخش صادرات مانند سایر بخش‌های اقتصادی هم‌اکنون با مشکلات زیادی دست و پنجه نرم می‌کند، گفت: یکی از چالش‌های اساسی این بخش، ظرفیت‌های داخلی کشور ماسـت که نشان می‌دهد اگر بخش تولیـد به عنـوان یک پشـتیبان اصلـی در کنار صادرات قرار نگیرد و نتواند این حوزه را به صورت جـدی و دقیق پشـتیبانی کند قطعـا بازرگانان و فعالان اقتصادی ما در عرصه‌های بین‌المللی حرفی برای گفتن نخواهند داشت.

مودودی با تاکید بر اهمیت تاسیس شرکت‌های بـزرگ و متخصـص صادراتـی گفت: لازم اسـت شـرکت‌های بزرگ صادراتی تاسیس شود تا امکان صادرات کالا و خدمات به کشورهای هدف بیش از پیش مهیا شود. در اصل ما باید تجارت را به عنوان یک حرفه تخصصی در کشـور معرفی کنیم تا هر شخصی مجوز ورود به آن را نداشته باشد. چراکه در این مقوله بحث اعتبار ایران در میان است. بنابراین اگر نتوانیم شـرکت‌های تخصصی را جایگزین این افراد کنیم، دچار فرصت‌سوزی خواهیم شد و رقبا بـه راحتی می‌تواننـد دیگر کشـورها را جایگزین ما کنند. معاون توسـعه صـادرات کالا و خدمات سـازمان توسـعه تجارت بـا تاکید بر اینکـه بازار روسـیه یک بازار مدرن اسـت، گفت: برای ایجاد شـرکت‌های صادراتی چاره‌یی نداریم جز اینکه در ابتدا بازار داخل را به یک بازار مدرن تبدیل کنیم. بازار روسیه شبیه بازارهای کشورهای توسعه یافته است که برای حضور در آن بازرگانان باید به شدت رقابت کنند و به هیچ عنوان ویژگی بازارهای سنتی همسایه ما را مثل عراق و افغانستان ندارد.

وی اظهار کرد: در بازار روسـیه فروشـگاه‌های زنجیره‌یی با هزار شعبه وجود دارد که و خرید این فروشگاه‌ها نیز با قیمت و کیفیت ثابت و تحویل به موقع است که تحقق این شرایط برای کشور ما که در محصولات کشـاورزی صـادرات بیش از ۴ تا ۵ میلیون دلار ندارد، ریسک بزرگی است.

معاون سـازمان توسـعه و تجارت افـزود: البته سازمان توسعه و تجارت با همکاری بخش خصوصی می‌تواند صادرات کالا به کشورها را مدیریت کند به شرطی که دولت را متهم به رانت نکنند.

به گفته مودودی شـرکت‌های بزرگ صادراتی نظیر هولدینگ‌ها و سـازمان‌های بـزرگ که توان توسعه صادرات دارند باید پیشگام عرصه‌یی باشند کـه در آن رقابت‌پذیـری بین‌المللـی جای رقابت مخـرب بین بنگاهی در بازارهـای هدف را بگیرد. باید زیرساخت‌های نرم‌افزاری و سخت‌افزاری مورد نیاز برای چشـم‌اندازی که آرزومنـد تحقق آنیم، شکل بگیرد؛ زیرساخت‌هایی همچون بهبود روابط سیاسـی با دیگر کشـورها، برقراری خطوط بانکی موثر، اصلاح نرخ ارز و نرخ بهره بانکی و...

وی بـا اشـاره به اینکـه رفع موانع و تسـهیل فضای توسـعه تجارت بایـد در اولویت قرار بگیرد، گفت: شـفاف نبود قوانین و وجود موانع در تجارت خارجی موجب تهدید این حوزه شـده که در این بیـن مذاکـرات و به‌کارگیری سیاسـت‌های کلان جهت هموارسـازی تعامـلات مسـتقیم می‌تواند جهش صادراتی که مد نظر مقامات کشـور است، حاصل کند.

خطرات عدم اصلاح روند

رونـد فعلـی می‌تواند مشـکلات زیـادی برای اقتصـاد ایران به وجـود آورد. در ایـن رابطه علی اکبر نیکو اقبال استاد دانشگاه تهران گفت: واردات زیاد و اندک صادرات ایران باعث محدودیت منابع ارزی در عرضـه ارز همچنین ضعفی در سـرعت و میـزان اثرپذیری از تحولات سیاسـی می‌شـود و این از بزرگ‌ترین ضعف‌های اقتصاد کشـور است. نیکواقبـال افـزود: ارز از عواملی همچـون منابع موجود ارزی داخل کشـور و میـزان تقاضا هم اثر می‌پذیرد و بـا افزایش عرضه زیاد قیمت‌ها کاهش می‌یابد، البته عکس ایـن رویه هم وجود دارد و با خروج ارز از کشـور قیمت آن افزایش پیدا می‌کند که به اصطلاح از آن به «فرار سرمایه» یاد می‌کنند. پس در نهایت این موارد تعادل عرضه و تقاضا را بر هم زده و قیمت‌ها را هم دستخوش تغییر می‌کند.

وی اضافه کرد: تنها درآمد ارزی کشور صادرات نفـت و برخی از محصولات غیرنفتی اسـت که با کاهش قیمت و میزان صادرات منابعی همانند نفت موجودی ارزی هم تغییر می‌کند.

نیکواقبال بیان کرد: بانک مرکزی هم به تبع از منابع ارزی وظیفه ایجاد ثبات در قیمت ارز را دارد و اگـر تقاضا در داخل کشـور افزایش پیدا کند به آزادسازی ارز می‌پردازد و عرضه را افزایش می‌دهد تا تعادل قیمت‌ها بر هم نخورد.

این کارشناس اقتصادی خاطرنشان کرد: عوامل یاد شـده بر قیمت ارز اثر مستقیم می‌گذارند و در نهایت افزایش قیمتی را ایجاد می‌کنند، در همین راسـتا قیمت دلار مدتی است افزایش داشته و هر چند مقدار آن اندک بوده اما به دلیل گذر از کانال ۴هـزار تومن یـک جو روانی را ایجاد کرده اسـت که احتمالا در میان مـدت این رقم یک کف مهم قیمتی برای ارز باشـد. وی عنوان کـرد: نهادها و مردم بیشـترین عکس العمل را به تغییرات قیمت ارز نشـان می‌دهند و جریان‌های سیاسی از جمله تهدیدهای امریکایی‌ها علیه ایران یک جو متشنجی را برای خرید ارز ایجاد کرده و هراس افزایش خرید و تقاضا باعث گرانی‌های اخیر شد. نیکو اقبال ابراز کرد: متاسـفانه کشـور ما واردات بیشـتری را در مقایسـه با صادرات دارد که در ۶ ماهه اول امسال ایـن تفاوت به بیش از ۳میلیارد دلار رسـید و این موضوع قدرت اقتصادی ایران را کاهش داده و این میزان صـادرات ایران باعث محدودیت منابع ارزی درعرضه ارز و همچنین ضعفی در سرعت و میزان اثرپذیری از تحولات سیاسی می‌شود.

اسـتاد اقتصـاد دانشـگاه تهـران می‌گویـد: یکسان‌سازی نرخ ارز کمک می‌کند تا تولیدکننده، سـرمایه‌گذار و فعال اقتصـادی از یک نرخ باثبات برخوردار باشند و بر اساس آن سرمایه‌گذاری کنند. علـی اکبر نیکو اقبال درباره سیاسـت دولت برای تحقق یکسان‌سـازی نرخ ارز در سال جاری اظهار کرد: ثبات نرخ ارز پیش شـرط رسـیدن به ثبات اقتصادی و ازجمله اولویت‌ها و اهداف دولت یازدهم اسـت. وی افـزود: ارز تـک نرخی رویـای فعالان اقتصادی اسـت کـه اعتماد و اطمینـان آنها را به همراه دارد، اما ارز چند نرخی مشکلات بسیاری را برای این گروه ایجاد می‌کند. نیکواقبال افزود: ثبات نرخ ارز از این جهت پیش شرط ثبات اقتصادی به شمار می‌رود که این ثبات قیمتی برای خرید مواد اولیه از خارج و تولیدکننده با اهمیت است چراکه اگر تولیدکننده با ارز آزاد مواد اولیه را تهیه کند بر قیمت تمام شـده تاثیر خواهد گذاشت و نمی‌تواند در بازار جهانی رقابت کند. این کارشناس اقتصادی از دیگر مشـکلات ارز دو نرخی یا چندنرخی برای اقتصاد کشـور را برهم زدن آرامش جامعه ناشی از رانت و فسـاد و برهم زدن تعادل بین حوزه تولید و مصـرف عنوان کرد. به گفته نیکو اقبال، هنگامی که در یک بخش اقتصاد رانت ایجاد شـود، سـایر بخش‌ها دچار اختلال در هزینه و درآمد می‌شوند و شرایط بازار به هم می‌خورد.

واردات بدون نیاز به نهادسازی

در مقابل صادرات که برای گسـترش کار خود نیاز به نهادسـازی زیادی دارد در بحث واردات به دلیل ماهیت آن بدون نهادسـازی گسترده امکان فعالیت وجـود دارد. در همین رابطه چندی پیش محمد حسـین برخـوردار، رییس سـابق مجمع واردات گفت غرب بیشـتر سـودای وابسته‌سازی اقتصـاد ایران را در سـر می‌پروراند و باید تدبیری اندیشید که تولیدات غربی در داخل خاک ایران و بصورت مشارکتی ساخته شود که در صورت خُلف وعده و ترک کردن ایران از سوی اروپایی‌ها، اقتصاد ایران از این زد و بندهای سیاسـی و پشت پرده‌ها آسیب نبیند.

برخـوردار می‌گویـد: برخـی صنایـع همچون لـوازم خانگی و نسـاجی نیازمند برخـورداری از فناوری‌های نوین اسـت و در صـورت برنامه‌ریزی و اسـتفاده حداکثـری از فضای موجـود، می‌توان شـرایط مطلوب‌تری را در ارتباط با صنایع مذکور و فعالیت آنها در کشور ایران فراهم کرد.

انتقـال فنـاوری و اسـتفاده حداکثـری از توانایی‌های کشـورهای غربی در عرصه صنعتی و تولیـد داخلی و بهره‌وری مضاعـف از ظرفیت‌های بومـی و داخلی بـرای افزایش قـدرت چانه‌زنی، ضرورتی اسـت که باید با جدیـت تمام پیگیری و عملیاتی شود.

هر چنـد اصـول اقتصاد بـازار به ما گوشـزد می‌کند که مانعی بر سـر واردات قانونی در کشور شـکل نگیرد و بگذاریم جریان آزاد تصمیم‌گیری اقتصادی بـازار را هدایت کند امـا نباید این نکته را فرامـوش کرد که اصولا مشـکل نـه در فزونی واردات بلکـه در کمبود صادرات اسـت. به همین دلیل می‌توان با سرمایه‌گذاری زیرساختی و ساخت نهادهـای صادراتی باعث افزایش صادرات کالاهای غیرنفتی شد.

وزیر خارجه امریکا در خاورمیانه به‌دنبال چیست؟

ماموریت غیرممکن تیلرسون

گروه جهان|
رکس تیلرسون وزیر خارجه امریکا در نخستین روز از سفرش به خاورمیانه یک‌شنبه در ریاض، پایتخت عربستان سعودی در نشستی با حضور مقام‌های بلندپایه این کشور و عراق شرکت کرده است. این نشست با حضور ملک سلمان پادشاه عربستان و حیدر العبادی نخست‌وزیر عراق برگزار شده و وزیر خارجه امریکا آن را نشان‌دهنده وجود پتانسیل قوی برای روابط دوجانبه عراق و عربستان خوانده است. برخی تحلیلگران غربی نوشته‌اند که تیلرسون در سفرش به عربستان قصد دارد در راه ایجاد ائتلافی جدید میان عراق و عربستان تلاش کند. اما این تنها ماموریت او در خاورمیانه نیست. تلاش برای حل و فصل بحران قطر نیز یکی از دستورکارهای رکس تیلرسون است.

تیلرسون در شرایطی برای دومین بار به عنوان وزیر خارجه امریکا عازم منطقه پرتنش خاورمیانه شده که پیش از عزیمتش به بلومبرگ گفته امیدی به حل بحران میان اعضای شورای همکاری (خلیج‌فارس) ندارد و دولت‌های محاصره‌کننده قطر عامل ادامه این تنش هستند.

عبدالباری عطوان تحلیلگر منطقه‌یی، می‌گوید رکس تیلرسون با سفرش به ریاض و بعد از آن دوحه بار دیگر شانس خود را برای حل بحران میان قطر و کشورهای شورای همکاری خلیج‌فارس امتحان می‌کند. این در حالی است که کشورهای تحریم‌کننده قطر اعتمادی به میانجیگری تیلرسون ندارند و او را طرفدار قطر می‌دانند به‌ویژه بعد از اینکه توافقی را با قطر درباره مبارزه با تروریسم امضا کرد. بی‌تردید بی‌اعتمادی کشورهای محاصره‌کننده قطر و ناخرسندی‌شان از ماموریت جدیدش بعد از اظهارات اخیر وزیر خارجه امریکا که انتقادات شدیدی را از این کشورها کرده بود، افزایش می‌یابد.

به گزارش ایسنا، سفر تیلرسون به ریاض و دوحه در دستور کار کنونی وی که شامل پاکستان و هند است، نبود و در لحظه آخر اضافه شد. این نشان می‌دهد که یک مساله جدی موجب سفر وی به این کشورها شده است. بعید نیست که کویت نقشی در این راستا داشته باشد و اهمیت اوضاع و وجود اقداماتی از سوی عربستان و هم‌پیمانانش علیه قطر در مرحله آتی را احساس کرده باشد. وی در کنفرانس اخیر خود در واشنگتن گفته بود که میانجیگری‌اش مانع مداخله نظامی در قطر شده بود. آیا کشورهای محاصره‌کننده قصد این مداخله را در مرحله آتی دارند؟

بیشتر اطلاعات فاش شده نشان می‌دهد که سفر دوشنبه امیر کویت به ریاض هیچ کدام از اهداف خود را محقق نکرد و به توافقی منجر نشد که اجازه برگزاری نشست سران شورای همکاری خلیج‌فارس در دسامبر در کویت با حضور تمام کشورهای عضو و ممانعت از دودستگی در شورای همکاری خلیج‌فارس را بدهد. منابع موثق شورای همکاری خلیج‌فارس می‌گویند که دیدار میان ملک سلمان‌بن عبدالعزیز پادشاه عربستان و مهمان کویتی‌اش تنها ۲۰ دقیقه طول کشید و در این دیدار عربستان کویت را به خاطر سیاستش درباره این بحران و عدم حمایتش از کشورهای تحریم‌کننده قطر سرزنش کرده است. همچنین مشاهده شده که پادشاه عربستان و حتی ولیعهد این کشور از امیر کویت استقبال نکردند و این ماموریت به فیصل‌بن بندربن عبدالعزیز امیر منطقه ریاض واگذار شد. محمدبن سلمان ولیعهد عربستان حتی در مراسم ناهاری که برای امیر کویت ترتیب داده شده بود حاضر نشد، تمام این مسائل پیام‌هایی به میهمان کویتی بود.

عربستانی‌ها و سه کشور امارات، بحرین و مصر خواهان مذاکره نیستند بلکه می‌خواهند قطر کاملا تسلیم شود و شروط را بپذیرد و امتیازهای لازم را بدهد. آنها در راستای یک طرح هدفمند برای تغییر نظام حاکم در قطر و تشدید محاصره این کشور و جذب برخی خاندان حاکم قطر به صف خود و تحریک برخی قبایل قطر به شورش تلاش می‌کنند. مقامات قطری نیز با اقدامات جدی مثل سلب تابعیت و بازداشت و حبس خانگی پاسخ می‌دهند. استفاده دولت قطر از ۲۰میلیارد دلار از ذخایر پولی خود برای جبران کسری بودجه‌اش نشانه‌یی است که باید به آن توجه شود. تیلرسون اخیرا خود اعتراف کرده راهکار سریعی را برای بحران پیش‌بینی نمی‌کند. عربستان و متحدانش استقبال خوبی از میانجیگری کویت ندارند و بعید است که استقبال بهتری از رکس تیلرسون داشته باشند چرا که خشم ریاض از امریکا و سیاست‌هایش در منطقه پادشاه عربستان را واداشت تا دو هفته پیش به مسکو سفر کند و توافق‌های نظامی را از جمله خرید موشک‌های اس ۴۰۰ امضا کند. عبدالباری عطوان در رای‌الیوم می‌نویسد: «برای ما غافلگیرکننده نخواهد بود که سفر تیلرسون به کشورهای شورای همکاری خلیج‌فارس آخرین سفر وی باشد چراکه مواضعش با مواضع دونالد ترامپ، رییس‌جمهور امریکا در تضاد است؛ ترامپی که موافق تحریم قطر و بستن پایگاه العدید و حمایت از کشورهای محاصره‌کننده‌یی است که در استراتژی جدیدش برای مقابله با ایران به او کمک خواهند کرد. سفر نکردن امیر کویت به قطر و فرستادن وزیر خارجه‌اش به دوحه همراه با نامه‌یی برای امیر قطر نشان می‌دهد که فرصت مذاکره از دست رفته است و به هیچ‌وجه فرصتی وجود ندارد و سرنوشت نشست آتی سران شورای همکاری خلیج‌فارس نامعلوم است. احتمال به تاخیر افتادن یا لغو این نشست وجود دارد. روزها و هفته‌یی آینده شاهد حوادث غافلگیرکننده‌یی خواهیم بود و خدا داناتر است.»

وزیر خارجه امریکا دوشنبه (امروز) راهی قطر می‌شود و سپس به پاکستان و هند خواهد رفت.

شینزو آبه در انتخابات پارلمانی پیشتاز است

چالش‌های اقتصادی پیش روی ژاپن

گروه جهان|
انتخابات پارلمانی ژاپن یک‌شنبه در میانه هشدار درباره یکی از شدیدترین توفان‌ها در این کشور برگزار شد و به نظر می‌رسد که شینزو آبه نخست‌وزیر کنونی از شانس بالایی برای ابقا در سمت خود برخوردار است؛ اگرچه منتقدان معتقدند که او برای تحقق وعده ۵ سال پیش خود در زمینه نوسازی اقتصاد به اندازه کافی تلاش نکرده است.

به گزارش «فرانس ۲۴» مراکز رای‌گیری از ساعت ۷ بامداد بازگشایی شدند. در میانه روز رانش زمین ناشی از توفان، رای‌گیری در یکی از مراکز را به تعویق انداخت و موج‌های بلند مقامات انتخاباتی را وادار کرد از شمارش آرا در یکی از جزایر صرف‌نظر کنند. اما با وجود باد و باران شدید تا پیش از ساعت ۱۱ بیش از ۱۰درصد افراد واجد شرایط برگه‌های رای خود را در صندوق‌ها ریخته و ۱۵میلیون و ۶۴۰ هزار نفر دیگر نیز تا پیش از روز جمعه به طور زودهنگام رای داده بودند. اگرچه تحلیلگران گفته‌اند، حضور اندک مردم در انتخابات به نفع شینزو آبه خواهد بود اما به نظر می‌رسد موضع‌گیری سرسختانه وی در قبال تحریک‌های کره‌شمالی و سیاست‌های پولی و اقتصادی‌اش طرفداران زیادی در میان ژاپنی‌ها دارد.

به گزارش «سی‌ان‌ان مانی» شینزو آبه با اجرای برنامه موسوم به «آبه نومیک» سعی کرد دو دهه رشد تقریبا صفر درصدی را ابقا کند و رکود قیمت‌ها در سومین اقتصاد بزرگ جهان را بشکند. نشانه‌هایی از پیشرفت نیز قابل مشاهده است: رشد اقتصادی در بررسی‌های ۳ماهه بهبود یافته و اعتماد تجاری به بیشترین سطح در یک دهه گذشته رسیده است. اما ژاپن هنوز با فهرست بلندبالایی از چالش‌ها مواجه است که شینزو آبه سعی دارد آنها را برطرف کند.

حجم بالای بدهی‌های دولت

ژاپن در صدر فهرست کشورهای ثروتمند مقروض جهان قرار دارد و بدهی دولت این کشور بیش از دو برابر حجم اقتصاد آن است. دولت برای پرداخت این بدهی‌ها به افزایش درآمد نیاز دارد اما در عین حال مجبور است از نقدینگی موجود برای هزینه در بخش خدمات درمانی جمعیت این کشور که عمدتا سن بالایی دارند، استفاده کند. دیدگاه شینزو آبه این است که افزایش رشد اقتصادی کاهش حجم بدهی‌ها را تسهیل خواهد کرد چراکه امکان افزایش مالیات‌ها و در نتیجه افزایش درآمدهای مالیاتی دولت فراهم می‌آید.

استفان نگی، استاد دانشگاه بین‌المللی کریستین توکیو گفت:«در این دیدگاه، رشد از حل مشکلات مالی در کوتاه و میان‌مدت مهم‌تر است.» نخست‌وزیر مجبور است در این زمینه تصمیمات دشواری اتخاذ کند؛ برنامه نامحبوب افزایش مالیات بر فروش در سال ۲۰۱۴ که با هدف افزایش درآمدهای دولت به اجرا گذاشته شد در نهایت اقتصاد را به ورطه رکود کشاند و شینزو آبه سال گذشته مجبور شد، برنامه یک مورد افزایش مالیاتی دیگر را به تعویق اندازد. اما دولت ژاپن با سررسید فوری پرداخت مواجه نیست؛ بیشتر بدهی‌های دولت به بانک مرکزی ژاپن و دیگر نهادهای داخلی است و بخش خیلی جزئی از این بدهی به کشورهای خارجی مربوط می‌شود.

مشکلات بازار کار

نرخ بیکاری در ژاپن در قیاس با دیگر اقتصادهای توسعه‌یافته همچون فرانسه به شدت پایین است اما به صفر نمی‌رسد. روند افزایش دستمزدها نیز با سرعت خیلی پایینی پیش می‌رود و همین مساله از تمایل مردم ژاپن به خرج کردن به شدت کاسته است. همین مساله سبب شده نرخ تورم پایین بماند و به رقم سیاست‌های سختگیرانه پولی، بانک مرکزی ژاپن هیچ پیشرفتی در دستیابی به نرخ تورم ۲درصدی نداشته است. رکود و کاهش قیمت‌ها به طور عمده خبر بدی برای اقتصاد یک کشور محسوب می‌شوند. مصرف‌کنندگان از خرید دست می‌کشند و شرکت‌ها در افزایش سوددهی با مشکل مواجه می‌شوند و در نتیجه وجوه نقد کمتری برای سرمایه‌گذاری در محصولات جدید یا افزایش دستمزدها باقی می‌ماند. مارسل تیلینت، کارشناس اقتصادی موسسه تحقیقاتی کپیتال اکونومیست ژاپن در این باره گفت:«در چنین شرایطی تغییر ذهنیت خانوارها بسیار دشوار می‌شود.»

آشفتگی در شرکت‌ها

ژاپن در چند سال گذشته با یک سری رسوایی‌های بزرگ در شرکت‌ها درگیر بوده است. ماه گذشته غول صنعتی«کوبه استیل» به جعل آمار در زمینه فروش محصولات به مصرف‌کنندگان بزرگی همچون تویوتا، بویینگ و نیسان اعتراف و اعلام کرد، تولید خودرو برای بازار ژاپن را به دلیل نقص در بازرسی‌های ایمنی متوقف کرده است. فهرست بلندبالای رسوایی‌ها، نقص در کیسه هوای سرنشین در شرکت تاکاتا، مشکلات حسابرسی و ساخت‌وساز هسته‌یی توشیبا، آمار جعلی مربوط به مصرف سوخت میتسوبیشی موتورز و فساد و کلاهبرداری در شرکت اُلیمپوس را نیز شامل می‌شود. پروفسور توماس کلارک، مدیر مرکز اداره شرکت‌ها در دانشکده تجاری یوتی‌اس سیدنی گفت:«نگرانی عمده از این است که روحیه رقابتی و استانداردهای شرکت‌های ژاپنی افول کرده باشد.»

نبود پویایی در بازار

از زمانی که شینزو آبه در ژاپن به قدرت رسید، این کشور از رتبه چهاردهم در میان اعضای سازمان توسعه و همکاری اقتصادی به رتبه بیست و ششم تنزل کرد. به گزارش کپیتال اکونومیست، نیروی کار ژاپنی حدود یک سوم کمتر از نیروی کار امریکایی کارآمد است و سطح سرمایه‌گذاری‌های شرکت‌های خارجی در ژاپن کمترین میزان در میان اقتصادهای ثروتمند است. تیلینت گفت:«پویایی چندانی در بخش تجاری دیده نمی‌شود. دولت شینزو آبه باید در زمینه اصلاحات متهورانه‌تر عمل کند؛ در غیر این صورت رشد اقتصادی کشور در چند سال آینده به کلی آسیب خواهد دید.» یکی از راه‌هایی که شینزو آبه می‌تواند اندکی شرایط را تغییر دهد، این است که از طریق تدابیری همچون تسهیل مراقبت از کودکان، زنان را به حضور بیشتر در بازار کار ترغیب کند؛ اگرچه تلاش‌های وی در این زمینه تاکنون نتیجه چندانی نداشته‌اند. استفاده بیشتر از نیروی کار خارجی نیز می‌تواند سودمند باشد اما در کشوری که از دیرباز قوانین سختگیرانه‌یی در زمینه مهاجرت داشته چنین اقدامی موانع سیاسی زیادی دارد.

مسلم است که مشکلات ژاپن به مرور زمان افزایش می‌یابد. بیش از یک چهارم از جمعیت این کشور بیش از ۶۵ سال سن دارند و شرایط وخیم‌تر نیز می‌شود. به گزارش الجزیره طبق نتایج اولیه انتخابات انتظار می‌رود، ائتلاف حاکم متشکل از حزب لیبرال دموکرات شینزو آبه و حزب کومیتو بیش از ۳۰۰کرسی از مجموع ۴۶۵کرسی پارلمانی را از آن خود کنند. شینزو آبه ماه گذشته برای تحکیم موضع خود در رسیدگی به «بحران ملی» یعنی کهولت سن و تنش‌های هسته‌یی با کره‌شمالی، مجلس عوام پارلمان را منحل و انتخابات زودهنگام برگزار کرد و انتظار می‌رود رای اکثریتی به حزب حاکم مسیر شینزو آبه را برای ایجاد تغییراتی در قانون اساسی در رسیدگی به این مشکلات هموار کند.

خسارت ۳۵ میلیارد دلاری توفان در ژاپن

توفان لان که از دیروز یک‌شنبه در بخش‌هایی از ژاپن با وزش باد و باران‌های شدید همراه بود، بامداد امروز به سواحل توکیو رسید. به گزارش بلومبرگ، چاک واتسون، کارشناس نمونه‌سازی از بلایای طبیعی در موسسه تحقیقاتی انکی در ایالت جورجیا امریکا پیش‌بینی کرده، خسارت‌های ناشی از این توفان که رده ۴ محسوب می‌شود به ۲۵تا ۳۵میلیارد دلار برسد. همچنین انتظار می‌رود شدت این توفان به رده ۵ بالاترین سطح در رده‌بندی افزایش یابد. واتسون گفت:«زیرساخت‌های ژاپنی برای تحمل توفانی نظیر لان از زیرساخت‌های امریکایی بسیار مجهزتر هستند؛ اگر توفانی مشابه لان به نیویورک یا میامی می‌رسید خسارتی بین ۷۵تا ۱۰۰میلیارد دلار بر جا می‌گذاشت.» توفان لان آخرین توفان در گروه توفان‌های سهمگین و مخرب موسمی شامل توفان‌های ماریا، ایرما، هاروی و اوفلیاست که در دو ماه گذشته ایالت‌های تگزاس و فلوریدای امریکا، پورتوریکو و ایرلند را درنوردیده‌اند. واتسون افزود:«از ماه آگوست تاکنون این هفدهمین بلای طبیعی است که تهدیدی برای جان بیش از یک میلیون نفر بوده و خسارت ناشی از آن از مرز یک میلیارد دلار می‌گذرد. »

رییس دولت محلی کاتالونیا: اقدام مادرید کودتاست

گروه جهان|
کارلوس پوجدمون رییس دولت محلی کاتالونیا، تصمیم دولت مرکزی اسپانیا برای پایان دادن به تلاش‌های استقلال‌طلبانه کاتالونیا را «کودتا» و «حمله‌یی غیرقابل قبول به دموکراسی» توصیف کرد. به گزارش دویچه‌وله، پوجدمون در یک سخنرانی تلویزیونی در بارسلونا گفت که تصمیم مادرید «بدترین حمله» علیه کاتالونیا از زمان دیکتاتوری فرانکو است. وی افزود که مردم کاتالونیا این اقدام را نمی‌پذیرند و پارلمان کاتالونیا در این باره رایزنی خواهد کرد. پوجدمون در سخنرانی خود گفت: «برکناری یک دولت منتخب مردم با حاکمیت قانون ناسازگار است.» وی بدون اینکه به اقدام مشخصی اشاره کند تاکید کرد: «ما به مبارزه ادامه خواهیم داد.» پیش‌تر ماریانو راخوی نخست‌وزیر اسپانیا، اعلام کرده بود که طبق ماده ۱۵۵ قانون اساسی کشور قصد دارد دولت محلی کاتالونیا را برکنار و در این منطقه ظرف ۶ماه انتخابات تازه برگزار کند. اگر چنین تصمیمی عملی شود، برای نخستین‌بار است که از ماده ۱۵۵ قانون اساسی اسپانیا برای لغو خودمختاری یک منطقه استفاده شده است. کارمه فورسادل رییس پارلمان کاتالونیا نیز تصمیم دولت مرکزی اسپانیا را «کودتا» و «حمله به دموکراسی» خواند و گفت: «راخوی می‌خواهد مانع از آن شود که پارلمان کاتالونیا یک پارلمان دموکراتیک باشد، اما ما اجازه چنین کاری را نخواهیم داد.» به گفته فورسادل، هشدارهای مادرید، حمله‌یی جدی به نهادهای کاتالونیاست و این منطقه برای حفظ حق حاکمیت خود مبارزه خواهد کرد. شامگاه شنبه در بارسلونا، مرکز کاتالونیا، تظاهرات گسترده برگزار شد و صدها هزار نفر به خیابان‌ها رفتند. به گفته پلیس کاتالونیا، در این تظاهرات ۴۵۰هزار نفر شرکت و به تصمیم دولت مرکزی اعتراض کردند. تظاهرکنندگان در شعارهای خود «آزادی» و «استقلال» و همچنین آزادی فعالان سابق جنبش استقلال‌طلب را خواستار شدند.

هزینه ۴,۴میلیارد یورویی اصلاحات مالیاتی فرانسه

گروه جهان|
وزیر دارایی فرانسه اعلام کرده اصلاح قوانین مالیاتی سالانه ۴,۴میلیارد یورو برای این وزارتخانه هزینه خواهد داشت. به گزارش شبکه فرانس۲۴، نمایندگان فرانسه با اصلاحات قانون «مالیات ثروت» که توسط امانوئل ماکرون رییس‌جمهور این کشور مطرح شده بود موافقت کردند و قرار است که در بودجه سال آینده پیش‌بینی شود. حزب چپ فرانسه که ماکرون را رییس‌جمهوری ثروتمندان می‌خواند، رییس دولت فرانسه را متهم کرده که با این اصلاحات به ثروتمندان هدیه می‌دهد. این در حالی است که حزب راست فرانسه هم معتقد است که اصلاحات پیشنهادی ماکرون به اندازه کافی کارآمد نخواهد بود. با این حال پس از یک هفته بحث و گفت‌وگوی جنجالی در نهایت «مجمع ملی» فرانسه طرح پیشنهادی ماکرون را برای تخصیص مالیات ثروت به هر چیزی جز مِلک تصویب کرد. به‌گفته وزارت اقتصاد فرانسه، اصلاح قانون مالیات برای این وزارتخانه سالانه ۴,۴میلیارد یورو برابر با ۵ میلیارد و ۱۹۰میلیون دلار هزینه خواهد داشت. برونو لومیر وزیر دارایی فرانسه، گفته است: «در حال حاضر پرداخت مالیات ثروت توسط ۳۵۰هزار خانوار، ناکارآمد و پیچیده است. » نمایندگان جناح چپ فرانسه خواستار ارائه گزارش دولت مبنی بر تاثیر تغییرات قوانین مالیاتی به عموم مردم شدند. البته پیش از این وزیر دارایی فرانسه با اشاره به ناکارآمدی و غیرعادلانه بودن نظام پرداخت مالیات و فرار ثروتمندان از پرداخت مالیات گفته بود: «یک‌هزار نفر مالیات‌دهنده در فرانسه، بیشترین مالیات یعنی ۴۰۰میلیون یورو پرداخت می‌کنند که ۱۰۰ نفر از اینها که بیشترین مالیات را پرداخت می‌کنند در مجموع ۱۲۶میلیون یورو پرداخت انجام می‌دهند؛ در حالی که ۱۰۰ خانوار اول فرانسه که ثروتمندترین خانوارها هستند، ۷۳میلیون یورو مالیات پرداخت می‌کنند.» برپایه یک نظرسنجی، ۶۹ درصد مردم فرانسه معتقد هستند که تغییر نظام مالیات به «مالیات ثروت» منجر به افزایش نابرابری و دولت را حامی ثروتمندان می‌کند.

ضرر ۴,۶ تریلیون دلاری آلودگی به اقتصاد جهان

گروه جهان|
آلودگی‌های زیست محیطی سالانه منجر به مرگ ۹میلیون نفر در جهان می‌شود که این رقم ۴,۶تریلیون دلار به اقتصاد جهانی آسیب وارد می‌کند. به گزارش ای‌بی‌سی نیوز، میزان مرگ افراد در سرتاسر جهان به دلیل آلودگی زیست محیطی یعنی آلودگی هوا و آب بیشتر از مرگ ناشی از جنگ، خشونت، گرسنگی، حوادث طبیعی، بیماری ایدز، سل و مالاریاست و نتایج تحقیقات در این حوزه نشان می‌دهد که تعداد آنها تقریبا ۹میلیون نفر است؛ این درحالی است که این یک برآورد نسبی است و بی‌تردید تعداد افرادی که به دلیل آلودگی زیست محیطی و در معرض قرار گرفتن سموم آن دچار بیماری و از دست دادن رفاه زندگی می‌شوند و در نهایت جان خود را را از دست می‌دهند بیشتر از این رقم خواهد بود. نکته قابل توجه این است که هزینه ناشی از بیماری‌ها و مرگ و میر آلودگی زیست محیطی سالانه ۴تریلیون و ۶۰۰ میلیارد دلار است این چیزی حدود ۶,۲درصد از اقتصاد جهانی محسوب می‌شود. در سال ۲۰۱۵میلادی از هر ۶ مرگ ناگهانی یک مرگ مرتبط با بیماری‌های نشای از آلودگی زیست محیطی گزاش شده که این رقمی معادل ۹میلیون نفر است. به گزارش مهر، تحقیقات نشان می‌دهد، افراد ساکن در قاره آسیا و آفریقا در معرض بیشترین خطر آلودگی هستند و کشور هند در صدر این فهرست قرار دارد. در سال ۲۰۱۵ در هند از هر ۴مرگ ناگهانی یک مرگ به بیماری‌های ناشی از آلودگی نسبت داده شده و در کشورهای بنگلادش، پاکستان، کره‌شمالی، کره‌جنوبی و هائیتی این آمار یک پنجم مرگ‌های ناگهانی را تشکیل می‌دهد و به طور کل آلودگی هوا روی تولید تاثیر منفی می‌گذارد. نتایج تحقیقات انجام شده، نشان می‌دهد از سال ۱۹۷۰ میلادی به بعد در امریکا یعنی با تصویب قانون «هوای پاکیزه» در مقابل هزینه هر یک دلار برای کنترل آلودگی هوا ۳۰دلار بازدهی اقتصادی داشته؛ ضمن اینکه از سال ۱۹۸۰میلادی به بعد در ایالات متحده که سرب از بنزین حذف شده ۶ تریلیون دلار به اقتصاد این کشور سود رسیده است.

دریچه

پایان نشست سران کرد با تاکید بر حفظ وحدت اقلیم

گروه جهان| رهبران کرد که یک‌شنبه برای تبیین سیاست‌های آتی خود در تعامل با بغداد و نیز مسائل داخلی تشکیل جلسه داده بودند با صدور بیانیه‌یی از پذیرش هرگونه سیاست تحمیلی یا عقب‌نشینی از همه‌پرسی سرباز زدند. به گزارش ایسنا، به نقل از شبکه روداو، مسوولان ۳۲ حزب و گروه سیاسی در اقلیم کردستان برای بررسی اوضاع پیش آمده در اقلیم و نیز مسائل داخلی تشکیل جلسه داده بودند. در پایان این جلسه حاضران با صدور بیانیه‌یی بر وحدت میان احزاب و گروه‌های اقلیم تاکید کردند و گفتند که تشکیل دو اقلیم برای منطقه کردستان عراق را نمی‌پذیرند.

در این بیانیه همچنین حملات نظامی نیروهای دولتی عراق به مناطق مورد مناقشه و سیاست‌های اقتصادی بغداد علیه کردها محکوم شده است. حاضرین در این نشست همچنین آمادگی خود را برای گفت‌وگوی بدون پیش‌شرط و براساس قانون اساسی و به دور از هرگونه سیاست تحمیلی اعلام کرده‌اند. در این نشست رهبران و مسوولان ۳۲ حزب و جریان سیاسی اقلیم کردستان به غیر از گروه‌های اپوزیسیون مثل تغییر و جماعت اسلامی حضور داشتند.

رهبران کرد در شرایطی بر عقب‌نشینی نکردن از همه‌پرسی تاکید کرده‌اند که اسکای‌نیوز نوشته بود این شورا لغو پست ریاست اقلیم کردستان و تشکیل یک دولت موقت ۶ماهه را به عنوان دو گزینه برای حل بحران با بغداد بررسی خواهد کرد. گفته شده بود در صورت تشکیل دولت ۶ماهه موقت، این دولت وظیفه مذاکره با دولت مرکزی عراق و برگزاری انتخابات در اقلیم را برعهده خواهد داشت.

برخی نمایندگان پارلمان اقلیم کردستان نیز با تایید مذاکرات درباره لغو پست ریاست اقلیم و توزیع اختیارات رییس اقلیم بین دولت و پارلمان این منطقه گفته بودند که چنین تصمیمی می‌تواند اعتماد از دست رفته بغداد-اربیل را احیا کند. به‌گزارش الوطن العربی، ابوبکر عبدالله رییس فراکسیون اتحادیه اسلامی در پارلمان کردستان عراق، در این باره گفته است: «لغو پست رییس اقلیم کردستان می‌تواند به حل بحران کنونی کمک کند. لغو این پست راه‌حلی است که همه را راضی می‌کند. این پست در سال‌های ۱۹۹۲ تا ۲۰۰۵ وجود نداشت و اختیارات اجرایی‌اش به عهده دولت گذاشته شده بود اما قانون‌گذاری به دست پارلمان اقلیم بود.» شبکه العربیه نیز یک‌شنبه به نقل از منابع پارلمانی عراق از احتمال صدور حکم بازداشت مسعود بارزانی خبر داده بود. منابع عراقی گفته‌اند تاکنون ۵۵ پرونده شکایت علیه بارزانی از تمام مناطق عراق به دادگاه قضایی ارائه شده و انتظار می‌رود که این شکایت‌ها در قوه قضاییه عراق بررسی شود. بنابر این گزارش، محتوای شکایت‌ها در پرونده‌های مسعود بارزانی شامل مسائل مربوط به همه‌پرسی برای استقلال اقلیم کردستان، پیامدهای آن و همچنین اتهاماتی مانند تهدید امنیت ملی عراق، قاچاق و فروش نفت در خارج از چارچوب اداری و قانونی اقلیم و دولت مرکزی، شده است. شورای عالی قضایی عراق پنج‌شنبه نیز حکم بازداشت کوسرت رسول معاون اول بارزانی، به اتهام توهین به ارتش عراق را صادر کرده است. کوسرت رسول در یک سخنرانی نیروهای دولت فدرال عراق در استان کرکوک را «اشغالگر» خوانده بود.

کوتاه از منطقه

تشدید تدابیر امنیتی در کویت

دستگاه‌های امنیتی کویت در روزهای اخیر تدابیر امنیتی را در پیش‌بینی تهدیدهای گروه تروریستی داعش دو برابر کرده‌اند. به گزارش روزنامه کویتی «القبس» دستگاه‌های امنیتی و اطلاعاتی یکی از کشورهای دوست کویت هفته گذشته هشدارهایی درباره «تهدیدهای داعش» که هنوز زمان و مکان آنها مشخص نشده به این کشور ابلاغ کرده‌اند. دستگاه‌های امنیتی کویت نیز در روزهای اخیر تدابیر خود را از طریق نظارت، بازرسی و حضور فرماندهان در میادین استان‌های مختلف کشور تشدید کرده‌اند.

حمله به سفیر پکن در اسلام‌آباد

سفارت پکن در اسلام‌آباد با ادعای اینکه براساس اطلاعات امنیتی به دست آمده احتمال حمله تروریستی به سفیر این کشور وجود دارد از دولت پاکستان اقدام مناسب در این زمینه را خواستار شد. به نوشته روزنامه«داون» پاکستان در نامه محرمانه سفارت چین به وزارت کشور پاکستان آمده است: «اطلاعاتی به دست ما رسیده که نشان می‌دهد گروه‌های تروریستی به دنبال ترور «یاوجینگ» سفیر جدید پکن در اسلام‌آباد هستند.» در این نامه از وزارت کشور پاکستان درخواست شده تا تعداد نیروهای تامین امنیت سفارت چین را بیشتر کرده و مراقبت از جان سفیر پکن را کنترل کند. طبق نامه ارسالی توسط سفارت چین، عده‌یی تروریست وارد پاکستان شده‌اند که نام یکی از آنها عبدالولی است و به گروهی به نام «ای‌تی‌آی‌ام» تعلق دارد. سفارت چین از پاکستان درخواست کرده تا این تروریست را دستگیر کند و به سفارت چین تحویل دهد.

دستگیری صدها مظنون به همکاری با گروه گولن

صدها نفر در شهرهای مختلف ترکیه به اتهام همکاری با گروه گولن بازداشت شوند. به گزارش ایرنا در ادامه دستگیری و تحقیقات از عوامل مرتبط با گروه گولن با دستور دادستان‌های مقیم در شهرهای مختلف ۲۵۲ فرد مظنون به همکاری با گروه گولن توسط پلیس ضد ترور دستگیر شدند که در میان آنها ۵۱ پلیس امنیت و ۶ قاضی دادگاه‌های ترکیه دیده می‌شوند. ترکیه مدعی است، فتح‌الله گولن با تشکیل گروهی موسوم به (فتو) با رخنه در تشکیلات قضایی، نظامی، آموزشی و ارکان دولتی، کودتای ۱۵جولای را سازماندهی کرده است.

اخبار

توصیه‌هایی برای خرید زمین و ویلا

در حالی که تبلیغات گسترده‌یی برای خرید و فروش زمین و ویلاهای مختلف در مناطق مختلف کشور به‌ویژه استان‌های شمالی و تهران بین مردم دست به دست می‌شود، مسوولان سازمان امور اراضی تاکید دارند که باید قبل از خرید زمین و ویلا به سامانه‌های تلفنی این سازمان، سازمان جنگل‌ها، مراتع و آبخیزداری و دیگر دستگاه‌های متولی مراجعه کرد تا از قانونی بودن و صحت زمین مربوطه مطلع شد.

مدت‌هاست که تبلیغات گسترده‌یی برای خرید و فروش انواع زمین و ویلا در خوش آب و هواترین مناطق کشور به ویژه مناطق شمالی صورت می‌گیرد و نه تنها در شبکه‌های مجازی بین مردم دست به دست می‌شود، بلکه از طریق پیامک، رسانه‌های مختلف از سایت‌ها و روزنامه‌ها تا معابر شهری، پیشنهادات اغواکننده‌یی به مردم داده می‌شود، اما بعضا شاهد هستیم که مردم با سرمایه‌گذاری برای خرید زمین یا ویلا یا حتی سرمایه‌گذاری در پروژه‌های بزرگ‌تر با مشکلات عدیده «پدیده شاندیز» مواجه شده‌اند که نه تنها همه رویاهایشان بر باد رفته، بلکه سال‌هاست منتظر بازگشت اصل پول خود هستند که با هزار امید و آرزو سرمایه‌گذاری کرده بودند.

در این‌باره علیرضا اورنگی رییس سازمان امور اراضی کشور به ایسنا گفت: مردم پیش از سرمایه‌گذاری در چنین پروژه‌هایی باید از همه دستگاه‌های حاکمیتی متولی از جمله سازمان امور اراضی، سازمان جنگل‌ها، مراتع و آبخیزداری و... استعلام‌های لازم را دریافت کنند تا سرمایه‌هایشان هدر نرود.

به گفته وی، یکی از راهکارهایی که به راحتی در دسترس مردم قرار دارد سامانه تلفنی ۱۳۱ سازمان امور اراضی و سامانه تلفنی ۱۵۰۴ سازمان جنگل‌ها، مراتع و آبخیزداری است که می‌توانند با آنها تماس بگیرند و از طریق کارشناسان مربوطه اطلاعات مورد نیاز خود را کسب کنند تا زمینی که می‌خرند جزو منابع طبیعی یا اراضی کشاورزی غیر قابل کاربری و... نباشد.

همچنین فرید سیدی‌نژاد معاون سازمان امور اراضی نیز در این باره اظهار کرد: مردم باید قبل از خرید زمین یا ویلا در چنین مناطقی ضمن تحقیق و پرس‌وجو با چشمانی باز تصمیم بگیرند و در وهله نخست موقعیت مکانی و پلاک آن قطعه زمین یا ویلا را استخراج کنند و از طریق دستگاه‌های متولی مانند سازمان امور اراضی، سازمان جنگل‌ها، مراتع و آبخیزداری و غیره استعلام‌های خود را بگیرند، چرا که حداقل شرایطی که می‌تواند یک نفر را نسبت به قانونی بودن یا ارتکاب تخلف در آن زمین یا ویلا مطمئن کند، داشتن مجوز تغییر کاربری و پروانه ساخت است.

وی با بیان اینکه دستگاه‌هایی مانند وزارت جهاد کشاورزی، وزارت کشور، بخشداری، شهرداری و غیره می‌توانند مجوز داشتن یا نداشتن یک زمین یا ویلا را برای واگذاری، تغییر کاربری و ساخت و ساز تایید کنند، افزود: مردم باید به خود و مسوولان کمک کنند وقتی به عنوان مثال زمینی را در یک باغ خریداری کنند ابتدا باید ببینند که این باغ تفکیک و تقسیم شده است یا خیر. ثانیا درباره مجوز داشتن یا نداشتن آن بیشتر تحقیق کنند، چرا که تفکیک یک باغ نه تنها هزینه‌های مواصلاتی و سکونتگاهی بالایی برای خریدار دارد، بلکه به تولید ملی آسیب می‌رساند.

معاون سازمان امور اراضی تصریح کرد: در شهریور امسال دولت مصوبه‌یی گذارند که براساس آن دستگاه‌های متولی از وزارت راه و شهرسازی تا سازمان میراث فرهنگی، گردشگری و صنایع دستی باید نسبت به شناسایی و تصویب اجرای طرح‌های گردشگری در مناطق مستعد برای راه‌اندازی شهرک‌ها و دهکده‌های گردشگری اقدام کند که البته از اراضی مستعد دولتی و ملی است.

افزایش قیمت گوشی حباب است

وزیر ارتباطات و فناوری اطلاعات تاکید کرد که اجرای طرح رجیستری نباید باعث افزایش قیمت برای مصرف‌کننده نهایی شود.

محمدجواد آذری جهرمی در صفحه اینستاگرام خود نوشت: «همزمان با اجرای فاز نخست طرح رجیستری که صرفا به پایش تلفن‌های همراه موجود در شبکه می‌پردازد، شاهد سوءاستفاده و فضاسازی عده‌یی از فرصت‌طلبان در بازار تلفن همراه بودیم.

هموطنان محترم توجه داشته باشند که طرح رجیستری تاکنون هیچ هزینه‌یی برای بازار تلفن همراه نداشته و نباید ریال اضافه‌یی بیش از ارزش واقعی گوشی به فرصت‌طلبان پرداخت نمایند. از سویی نظام عرضه و تقاضا نیز تغییری نکرده است.

هر چند در این باره نقش دستگاه‌های نظارتی در کنترل و نظارت بر بازار بسیار حائز اهمیت است اما بهترین پاسخ به این موضوع، عدم خرید گوشی برای تنظیم بازار عرضه و تقاضا به نفع مشتری است.

تاکید می‌کنم اجرای طرح رجیستری نباید باعث افزایش قیمت برای مصرف‌کننده نهایی شود.

پ. ن: ضمن تشکر از برادران صدا و سیما، انتظار بود ضمن انعکاس اشکال به وجود آمده، به اینکه این موضوع حباب بی‌جا است اشاره می‌کردند. نحوه پخش گزارش، توزیع شک حباب قیمتی در جامعه را رقم خواهد زد. اگر قاچاق بد است و قاچاقچی دزد و این شرایط ضد اقتصاد مقاومتی، بایستی همه با هم در برابر آنها یکپارچه عمل کنیم.»

هوش مساله‌ای عمیقا سیاسی است

برخورد انسان با هوش مصنوعی چگونه خواهد بود

مولف: استیون کیو|مترجم: علی حاتمیان|

ایان| به موازات بزرگ شدن من در انگلستان در نیمه دوم قرن بیستم، مفهوم هوش هم بال و پر پیدا کرد. در آن مقطع، برخورداری از هوش بالا آرزوی همگان بود، موضوع بحث قرار می‌گرفت و مهم‌تر اینکه به‌دقت سنجیده می‌شد. در سن ۱۱سالگی ده‌ها هزار نفر از ما را در سراسر کشور به سالن‌هایی پر از نیمکت هدایت کردند که در آنها بنا بود با آزمون هوش ۱۱- Plus سنجیده شویم. نتایج این امتحان چند ساعته می‌توانست تعیین کند که چه کسی برای آمادگی ورود به دانشگاه و مشاغل سطح بالا به مدارس گرامر خواهد رفت، چه کسی بناست در هنرستان تحصیل کند و مهارت‌های کاری بیاموزد و چه کسی باید در دبیرستان‌های جدید درس بخواند، ابتدا به تمرین درس‌های پایه بپردازد سپس به جهان کارهای سطح پایین و یدی فرستاده شود.

زمانی که من در آزمون هوش شرکت کردم تا جایگاهم در جهان مشخص شود، این ایده که هوش نیز مانند فشار خون و اندازه کفش قابل کمّی‌سازی است به سختی ۱۰۰سال قدمت داشت؛ اما چنین برداشتی از هوش به عنوان عاملی که مرتبه فرد را در جهان مشخص می‌کند بسیار قدیمی‌تر است. این فکر مانند رشته‌یی در تفکر غربی از افلاطون تا نخست‌وزیر کنونی انگلستان، ترزا می جریان داشته است. در واقع گفتن اینکه فردی با هوش نیست هرگز بیانی ساده از توانایی‌های ذهنی او نیست بلکه همواره نشان از داوری جمعی درباره کارهایی دارد که او مجاز به انجام آنهاست. به بیان دیگر هوش چیزی کاملاً سیاسی است. این رتبه‌بندی بر اساس هوش گاه معقول به نظر می‌رسد چراکه ما انسان‌ها به پزشکان، مهندسان و حکمرانانی نیاز داریم که احمق و کم‌هوش نباشند، اما ماجرا جنبه تاریکی هم دارد؛ زیرا همانطور که توانایی عملی فرد عاملی تعیین‌کننده است، هوش او(یا فقدان آن) نیز برای تصمیم‌گیری درباره اینکه می‌توانیم چه بر سرش آوریم به کار گرفته می‌شود. در طول تاریخ تمدن غرب، آنها که کم‌هوش تلقی شده‌اند در نتیجه این قضاوت مورد بهره‌کشی قرار گرفته‌اند، برده شده‌اند، عقیم شده‌اند و به قتل رسیده‌اند(حتی خورده شده‌اند، اگر موجودات غیرانسانی و حیوانات را نیز در این تحلیل جای دهیم).

این داستانی قدیمی و در واقع باستانی است اما داستان با ورود به قرن بیستم و پیوستن عنصر تازه‌یی به این روند جذاب‌تر هم می‌شود؛ این عنصر تازه هوش مصنوعی است. در سال‌های اخیر پیشرفت‌های صورت گرفته در هوش مصنوعی به سطوح قابل توجهی رسیده‌اند و بسیاری از متخصصان باور دارند که این پیشرفت‌ها به زودی از این هم بیشتر خواهند شد.

متخصصان این حوزه حیران و هیجان زده‌اند و پیام‌های توییتری مداومی در این باره ارسال می‌کنند. برای درک اینکه چرا ما به این مساله اهمیت می‌دهیم و چرا از آن می‌ترسیم باید هوش را به عنوان مفهومی سیاسی درک کنیم و به طور مشخص تاریخ طولانی آن را به مثابه پایه و اساسی برای سلطه درک نماییم. اصطلاح «هوش» به خودی خود هرگز در میان فیلسوفان انگلیسی‌زبان متداول نبوده است. البته این اصطلاح هیچ ترجمه مستقیمی به دو زبان مهم دیگر در سنت فلسفی غرب یعنی یونانی و آلمانی، هم ندارد؛ اما بدان معنا هم نیست که فیلسوفان به این مساله بی‌تفاوت بوده‌اند.

درواقع بسیاری از آنها به نحو وسواس‌گونه‌یی دل‌مشغول هوش یا حداقل بخشی از آن بوده‌اند: عقل یا عقلانیت. در واقع اصطلاح «هوش» برای پنهان کردن معادلی کهنه‌تر در گفتار سیاسی و عامیانه مطرح شده است. این اصطلاح تنها با رشد رشته نوظهور روان‌شناسی که تعبیر هوش را از آن خود می‌دانست، جایگاه ویژه‌یی یافت. گرچه امروزه بسیاری از محققان از نگرشی وسیع‌تر به هوش پشتیبانی می‌کنند اما عقل همچنان بخشی از این مفهوم باقی مانده است. لذا زمانی که درباره نقش تاریخی هوش سخن می‌گوییم، این پیش‌زمینه تاریخی و مفهومی را نیز پیش روی خود خواهیم داشت.

داستان هوش با افلاطون آغاز شده است. او در تمام نوشته‌هایش ارزش بسیار والایی برای تفکر قائل است و (از دهان سقراط) اعلام می‌کند که زندگی نیازموده ارزش زیستن ندارد. افلاطون در میان جهانی آکنده از اسطوره و رازباوری برخاست تا حرف تازه‌یی بگوید: اینکه حقیقت تنها از راهِ عقل بنا نهاده می‌شود؛ همان دیدگاهی که امروز کارکرد هوش تلقی می‌شود. این نگاهْ افلاطون را به نتیجه‌گیری مشهورش در جمهوری هدایت می‌کند که «حکمران ایدئال» همان «فیلسوف‌شاه» است؛ چرا که تنها فیلسوف می‌تواند براساس نظم صحیح اشیا عمل کند. بدین‌گونه افلاطون اعلام می‌کند که تنها با هوش‌ترین فرد شایسته حکومت بر دیگران است که در واقع نوعی شایسته‌سالاری بر اساس هوش محسوب می‌شود.

این ایده در زمان خود ایده‌یی انقلابی بود. آتن داشت دموکراسی یا همان حاکمیت مردم را تجربه می‌کرد، اما آتنی‌ها برای اینکه عضوی از این «مردم» به شمار آیند باید مذکر می‌بودند و نه ضرورتا با هوش. در مناطق دیگر نیز طبقه حاکم از کسانی تشکیل می‌شد که یا در میان نخبگان موروثی بالیده بودند(آریستوکراسی) یا باور داشتند دستورات الهی را دریافت می‌کنند(تئوکراسی) یا براساس زور عریان(تیرانی) به قدرت رسیده بودند.

ایده تازه افلاطون در گوش‌های مشتاق روشنفکران آن دوران ازجمله شاگرد او، یعنی ارسطو زنگ زد. البته ارسطو دیدگاهی عمل‌گراتر داشت و متفکری بود با گرایش به تقسیم و طبقه‌بندی. او ایده اولویت عقل را از افلاطون اخذ کرد و آن را برای آنچه باور داشت سلسله مراتب طبیعی جامعه است به کار گرفت. ارسطو در کتاب سیاست توضیح می‌دهد: «اینکه برخی باید حکمرانی کنند و دیگران از آنها تبعیت نمایند صرفا برآمده از مصلحت و نیاز نیست بلکه امری ضروری است؛ زیرا برخی افراد از لحظه تولد نشان تبعیت و پیروی در خود دارند و برخی نشان حکمرانی». آنچه حکمران را از دیگران متمایز می‌کند دارا بودن «عنصر عقلانی» است. مردان آموزش‌دیده از این ویژگی بیش از سایرین برخوردار هستند و به همین سبب به صورت طبیعی حاکم بر زنان‌اند. از آن سو مردانی که توانایی استفاده از نیروی بدنشان را دارند طبعا برده هستند. با پایین رفتن از نردبان عقلانیت به حیوانات می‌رسیم. موجوداتی آنچنان نادان که بهترین شرایط برایشان این است که تحت کنترل انسان‌ها باشند.

بنابراین از سحرگاه تاریخ بشری تا به امروز، ما هوش را برای انسان فرهیخته و مذکر اروپایی به رسمیت شناخته‌ایم. این تحلیل به برهانی منتهی شده است به سود حق سلطه مردان سفید بر زنان، طبقات فرودست، مردمان غیرمتمدن و حیوانات. درحالی که افلاطون به سود غلبه عقل استدلال می‌کرد و آن را در چارچوب نوعی آرمان‌شهر نیازموده جای می‌داد. تنها یک نسل پس از او ارسطو حاکمیت انسان متفکر را امری بدیهی و طبیعی اعلام کرد. نیازی به گفتن نیست که بیش از دو هزار سال بعد قطاری که این فیلسوفان در عرصه تفکر به راه انداختند از خط خارج شده است.

فیلسوف متاخر و محافظه‌کار استرالیایی، وال پلاموود، می‌نویسد این غول‌های فلسفه یونانی مجموعه‌یی از دوگانه‌های به‌هم‌پیوسته را مستقر ساختند که همچنان بر تفکر ما حکم‌فرماست؛ مقولات متضادی چون هوش/بلاهت، عقلانی/احساسی و ذهن/بدن که به نحوی آشکار یا پنهان به مقولات دیگری چون مذکر/مونث، متمدن/بدوی و انسان/حیوان پیوسته‌اند. این دوگانه‌ها به لحاظ ارزشی خنثی نیستند، اما در چارچوب دوگانه وسیع‌تری قرار می‌گیرند که ارسطو آن را آشکارا نشان داده است: دوگانه سلطه‌گر/سلطه‌پذیر یا ارباب/بنده. این دوگانه‌ها در کنار یکدیگر روابط سلطه‌یی مانند پدرسالاری یا بردگی را به عنوان بخشی طبیعی از نظم اشیا آشکار می‌کنند.

آغازگرِ فلسفه مدرن غربی را اغلب آن دوئالیست بزرگ، یعنی رنه دکارت، می‌دانند. دکارت برخلاف ارسطو حتی در انتهای زنجیره روبه‌کاهش هوش جایی برای حیوانات قائل نبود. بنابر ادعای دکارت، شناخت تنها از آنِ بشر است. سخن او بازتابی از هزار سال الهیات مسیحی بود که در آن هوش به یکی از خواص روح بدل شد؛ بارقه‌یی الهی تنها برای آنها که آنقدر خوش‌شانس هستند که به صورت خداوند و مطابق با تصویر او ساخته شوند. دکارت طبیعت را کاملاً بدون عقل تلقی می‌کرد

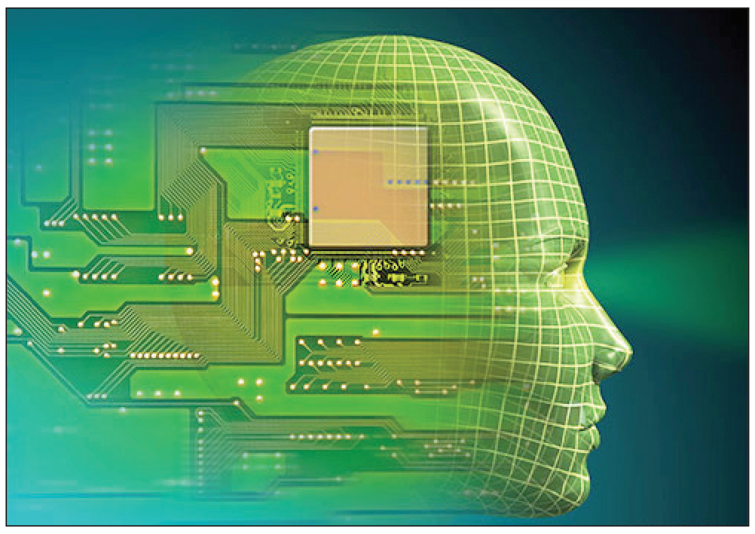

هوش به چه کاری می‌آید؟ پاسخ این سوال از افلاطون تا امروز این بوده است: سلطه. در این تفکر همواره سلسله مراتبی ناگسستنی از نظر هوشی میان انسان‌ها برقرار بوده است. با هوش‌ترین‌ها از نظر طبیعی، حق یا حتی وظیفه داشته‌اند که بر دیگران فرمان برانند، آنها را به بیگاری بکشند، قتل عام کنند، یا فقیر و مطیع خود نگه دارند. اما این تنها مسیر ممکن برای اندیشیدن درباره هوش نیست

و به همین دلیل آن را فاقد ارزش‌های ذاتی می‌دانست. بدین‌ترتیب، سرکوب و سلطه بر دیگر انواع موجودات بدون هر گونه احساس گناه مشروعیت می‌یافت.

این ایده که هوش عامل تعریف‌کننده انسانیت است تا دوران روشنگری نیز ادامه یافت. کانت که احتمالا مهم‌ترین متفکر اخلاق از زمان یونان باستان است، با آغوشی باز از این ایده استقبال کرد. از دید کانت فقط موجودات خردمند از جایگاهی اخلاقی برخوردارند. موجودات عقلانی را باید «اشخاص» نامید و آنها را «غایات فی‌نفسه» تلقی کرد. درحالی که موجودات غیرعاقل صرفا ارزشی نسبی در مقام ابزار دارند و به همین سبب «شیء» خوانده می‌شوند. ما اجازه داریم هر چه می‌خواهیم با این موجودات انجام دهیم. در تلقی کانت، موجود خردمند(که امروز آن را موجود هوشمند می‌نامیم) ارزش و مرتبه بی‌نهایتی دارد، درحالی که موجود غیرعاقل یا غیرهوشمند چنین ارزشی ندارد. استدلال‌های او در این خصوص بسیار ماهرانه و جالب‌توجه هستند، اما درنهایت کانت نیز به نتیجه‌گیری مشابهی با ارسطو می‌رسد: اینکه در جهان اربابانی بالطبع و بردگانی بالطبع وجود دارند و هوش همان عاملی است که این دو را از یکدیگر متمایز می‌کند.

این مسیر تفکر در ادامه گسترش یافته و به جزو محوری منطق استعمار بدل شد. استدلال استعماری بر اساس عقل بدین‌گونه بیان می‌شود که مردمان غیرسفید از هوش کمتری برخوردارند و درنتیجه، فاقد صلاحیت لازم برای حکمرانی بر خویش و سرزمینشان هستند. به این ترتیب، نابودی فرهنگ این مردمان و تصاحب قلمرو آنها کاملا مشروع و حتی به عنوان نوعی وظیفه بر دوش مردمان سفید گذاشته شده است. به علاوه از آنجا که هوشمندی انسانیتِ افراد را تعریف می‌کند، هوشمندی کمتر سبب می‌شود این افراد کمتر انسان باشند؛ لذا آنها از منزلت اخلاقی کامل برخوردار نیستند و کشتن یا به بردگی گرفتن آنها امری مطلوب و پذیرفته است.

همین منطق در ارتباط با زنان نیز به کار گرفته می‌شود. زنان بیش از آن دمدمی مزاج و احساساتی تلقی می‌شوند که از امتیازات «مرد عاقل» برخوردار باشند. چنانکه جوآنا بورک از دانشگاه بربک لندن نشان داده است در بریتانیای قرن نوزدهم زنان حتی کمتر از حیوانات اهلی تحت محافظت و حمایت قانون قرار داشتند. بر این اساس شاید جای تعجب نباشد که هوش رسمی در طول دهه‌ها بیش از آنکه درمانی برای سرکوب زنان باشد در مقام عامل تشدیدکننده نابرابری عمل کرده است.

سر فرانسیس گالتون را اغلب موسس دانش اندازه‌گیری ذهن می‌دانند. او تحت تاثیر کتاب منشأ انواع(۱۸۹۵) قرار داشت که عمه‌زاده‌اش، چارلز داروین به رشته تحریر درآورده بود. این کتاب گالتون را به این باور رساند که توانایی هوشی کاملا ارثی است و از طریق تولید مثل انتخابی و کنترل موالید افزایش‌پذیر است. گالتون بر همین اساس تصمیم گرفت تا راهی برای شناسایی توانمندترین افراد جامعه بیابد و آنها را به زادوولد بیشتر تشویق کند. در چارچوب این منطق، افراد کم‌هوش‌تر باید از تولید مثل دلسرد می‌شدند و در واقع از زادوولد آنها ممانعت به عمل می‌آمد تا از نوع بشر محافظت شود. به اینگونه، علم اصلاح نژاد بشر و آزمون هوش همزمان متولد شدند. در دهه‌های بعدی، شمار زیادی از زنان در اروپا و امریکا به اجبار و در پی کسب امتیاز پایین در آزمون‌ها عقیم شدند، روندی که تنها در یک مورد به عقیم‌سازی ۲۰هزار نفر در کالیفرنیا انجامید.

معیارهای هوش برای توجیه برخی از شدیدترین نمونه‌های وحشی‌گری در تاریخ به کار گرفته شده است. با این حال حاکمیت عقل همواره منتقدان خود را داشته است. از دیوید هیوم تا فردریش نیچه و از زیگموند فروید تا پسامدرنیسم، سنت‌های فلسفی متعددی بوده‌اند که این مفهوم را به چالش کشیده‌اند. این سنت‌ها نمی‌پذیرند که ما تا بدان حد که تصور می‌کنیم هوشمند باشیم یا هوش بالاترین فضیلت بشری باشد.

شایسته سالاری مبتنی بر هوش همواره یکی از تلقی‌های مرتبط با ارزش اجتماعی بوده است و البته یکی از اثرگذارترین آن‌ها. ورود به مدارس و حرفه‌های خاصی چون خدمات کشوری بریتانیا براساس آزمون‌های هوش صورت می‌گیرد اما دیگر عرصه‌ها به معیارهای دیگری چون خلاقیت یا روح کارآفرینی اهمیت بیشتری می‌دهند. گرچه ما همواره امیدواریم که مدیران دولتی افراد باهوشی باشند، اما همیشه سیاستمداران ظاهرا با هوش‌تر را انتخاب نمی‌کنیم. (آشکار شده است که حتی سیاستمدار پوپولیستی مانند دونالد ترامپ نیز احساس نیاز می‌کند تا مدعی شود اعضای کابینه و دولت او از بالاترین میزان هوش در میان تمام ادوار پیشین برخوردارند).

البته بسیاری از منتقدان به جای به چالش کشیدن سلسله مراتب هوشمندی بر حمله به سیستم‌هایی تمرکز می‌کنند که تنها به نخبگان سفید و مذکر اجازه ارتقا می‌دهند. آزمون ۱۱-Plus، که من گذراندم یکی از نمونه‌های جذاب و عمیقا پنهان از چنین سیستمی است. این آزمون با هدف شناسایی جوانان با هوش از تمام طبقات و نژادها طراحی شده است. با این حال واقعیت آن است که افراد منتخب آن به نحو نامتناسبی از طبقات متوسط سفید و برخوردار برخاسته‌اند، طبقاتی که اعضای آنها به این طریق برای موقعیت و مزایای پیشین خود مجددا تایید می‌شوند.

باری، وقتی به این مساله می‌اندیشیم که هوش در طول دو هزار سال گذشته برای توجیه امتیاز و سلطه گروهی خاص به کار گرفته شده است، آیا تعجبی دارد که چشم‌انداز نزدیک و حتمی از حضور ربات‌های فوق هوشمند ما را به هراس اندازد؟

از فیلم«۲۰۰۱؛ یک اودیسه فضایی» تا مجموعه فیلم‌های «نابودگر»، نویسندگان درباره قیام ماشین‌ها علیه انسان خیال‌پردازی کرده‌اند. حال می‌توانیم علت این دیدگاه را دریابیم. اگر تا پیش از این باور داشتیم که بالاترین مدارج جامعه باید به برجسته‌ترین مغزها واگذار شوند، حال باید انتظار داشته باشیم که توسط ربات‌هایی با توان هوشی بیشتر به موجوداتی زائد بدل شویم و به پایین هرم جامعه رانده شویم. با پذیرش این ایده که باهوش‌ترین‌ها از حق استثمار و سلطه بر افرادی کم‌هوش‌تر برخوردارند، طبیعی است که از تبدیل‌شدن به بردگان مخلوقات فوق‌العاده با هوش خود در هراس باشیم. در حقیقت اگر موقعیت کنونی، قدرت و ثروت خود را براساس هوش توجیه می‌کنیم، آنگاه قابل درک است که هوش مصنوعی فرادست خود را به منزله خطری وجودی تلقی کنیم.

این روایت خاص از برتری و امتیاز می‌تواند توضیح دهد که چرا آن‌چنان که کیت کرافورد متخصص تکنولوژی و محقق اهل نیویورک بیان کرده است، ترس از زیرکی هوش مصنوعی بیشتر در میان مردان سفید غربی مشاهده می‌شود. دیگر گروه‌های جنسی یا نژادی تاریخی طولانی از سلطه گروه‌های برتر و خودمحور را تجربه کرده‌اند و همچنان به نبرد علیه سرکوب و سلطه واقعی مشغول‌اند. در مقابل، مردان سفید به قرار گرفتن در رأس سلسله مراتب اجتماعی عادت دارند. به همین جهت آنها چیزهای بیشتری برای ازدست‌دادن دارند، اگر موجود جدیدی از راه برسد که دقیقا در عرصه‌هایی از آنها پیشی بگیرد که سروری مردان در آن موجه بوده است.

قصد من آن نیست که تمام نگرانی‌ها درباره هوش مصنوعی را بی‌بنیاد بخوانم. قطعا در کنار مزایای بالقوه، خطرات واقعی نیز در ارتباط با کاربرد هوش مصنوعی پیشرفته وجود دارد؛ اما خطر سلطه و سرکوبی توسط روبات‌ها، مشابه با آنچه استعمارگران اروپایی بر سر مردم بومی استرالیا آوردند یقینا در ابتدای فهرست این نگرانی‌ها جای نمی‌گیرد.

دغدغه آنچه ما با هوش مصنوعی خواهیم کرد از دغدغه آنچه هوش مصنوعی ممکن است به خودی خود انجام دهد مهم‌تر است چراکه به کارگیری هوش مصنوعی توسط ما انسان‌ها علیه یکدیگر یا تکیه بیش از حد بر آن احتمال بیشتری دارد. مانند داستان «شاگرد جادوگر» اگر هوش مصنوعی به آسیبی بینجامد احتمالا به این سبب است که ما با نیت خیر اهدافی بداندیشانه را برای آنها تعریف کرده‌ایم نه به این سبب که خود آنها آرزوی تسلط بر ما را داشته‌اند. در واقع بلاهت طبیعی و نه هوش مصنوعی همچنان بزرگ‌ترین خطر است.

تامل و گمانه‌زنی درباره این نکته فی‌نفسه جالب توجه است که اگر مقوله هوش را به نحو دیگری بنگریم، هوش مصنوعی چه وضعیتی خواهد یافت. افلاطون باور داشت که فیلسوفان باید پادشاهی را به ریشخند بگیرند چراکه آنها به طور طبیعی تامل درباره بشریت را به میل تسلط بر او ترجیح می‌دهند. در سنت‌های دیگر به ویژه سنت‌های شرقی، انسان هوشمند کسی است که دام‌های گسترده پیش پای قدرت را به عنوان نشانه‌های غرور و پوچی مذمت می‌کند. از دید آنها هوشمند کسی است که ابتذال و رنج روزمرگی را از پیش پای خویش برمی‌دارد.

تصور کنید اگر این دیدگاه‌ها گسترش یابد، اگر ما باور پیدا کنیم که مردمان هوشمند آنهایی نیستند که ادعای حق حاکمیت دارند بلکه آنهایی هستند که در مکان‌های دورافتاده به مدیتیشن مشغول‌اند تا خود را از امیال این جهانی رهایی بخشند؛ یا اگر باور داشته باشیم که با هوش‌ترین‌ها کسانی هستند که برای گستراندن صلح و روشنایی به میان مردم بازمی‌گردند، آنگاه با چنین تصویری آیا باز هم از روبات‌های با هوش‌تر از خود احساس ترس خواهیم کرد؟

منبع: ترجمان

متهمان بحران آب؛ تغییر اقلیم یا سد سازی؟

وضعیت نگران‌کننده منابع آبی کشور که برخی از آن با عنوان «ورشکستگی » نام می‌برند، در زمان حاضرمهم‌ترین چالش این روزهای محیط زیست ایران محسوب می‌شود. براساس هشدار رییس سازمان حفاظت محیط زیست ۷۰درصد مشکلات کشور از آب است و بی‌توجهی به بحران آب ایران را نابود خواهد ساخت. زنگ خطر منابع آبی ایران از مدت‌ها پیش نواخته شده و حتی مسوولان رده بالای کشور بارها نسبت به بروز خشکسالی و جنگ آب در سطح منطقه هشدار داده‌اند. از طرفی تغییرات اقلیمی نیز تهدید بزرگ زمین در قرن بیست و یک است. در این باره «محمود نکوئی مقدم» دبیر علمی همایش بین‌المللی تغییرات اقلیمی و نظام سلامت به تازگی عنوان کرد: تغییرات اقلیمی یکی از بزرگ‌ترین تهدیدات سلامت انسان‌ها در قرن بیست و یکم است و این تهدیدات در حوزه سلامت و رفاه مردم بیشتر نمود پیدا می‌کند و اثرات زیانبار آن می‌تواند تهدیدی برای دستیابی به توسعه پایدار در جوامع باشد. به گفته کارشناسان محیط زیست، تغییرات اقلیم جهانی و مدیریت نادرست انسان بر طبیعت، دو عامل تهدیدکننده منابع و ذخایر آبی ایران به شمار می‌روند. افزایش جمعیت، توسعه ناپایدار کشاورزی و صنایع، عدم مدیریت آب‌های سطحی، هدررفت بالای آب در شبکه‌های انتقال به دلیل فرسودگی تاسیسات، الگوی نادرست مصرف خانگی و مدیریت ناصحیح سدسازی، مهم‌ترین دلایل انسانی بحران در منابع آبی ایران هستند. «پرویز کردوانی» جغرافیدان و پدر علم کویرشناسی ایران در گفت‌وگو با پژوهشگر ایرنا ضمن تشریح وضعیت منابع آبی ایران، از میزان تاثیر تغییرات آب و هوایی جهان و اقدامات انسانی بر الگوی بارش‌ها و ذخایر آبی سخن گفت. مشروح دیدگاه‌های کردوانی در ادامه آمده است.

جهان در خطر تغییر اقلیم

تغییر اقلیم در جهان یکی از اصلی‌ترین دلایل کم آبی در کشور است. منابع آبی هر کشور مقدار بارشی است که از طریق برف، باران یا تگرگ به سطح آن می‌ریزد که این میزان بطور معمول ثابت است. اما از زمانی که کره زمین گرم شده و سال به سال نیز گرم‌تر می‌شود، به دلیل تغییر دمای هوا، بارش در مناطق پربارش بیشتر و در مناطق خشک کمتر شده است. الگوی بارشی ایران تحت تاثیر تغییر اقلیم، به سمت بی‌نظمی حرکت می‌کند. تا پیش از این شرایط، برف منبع خوبی برای شهرها به ویژه تهران بود به ویژه زمانی که از فصل پاییز بارش برف آغاز می‌شد و تا بهار کم کم آب می‌شد و منابع را سیراب می‌کرد اما اکنون با تغییر شرایط آب و هوایی ابرها حدود ۵۰۰ متر بالاتر رفته و بارش به بخش‌های بالاتر یعنی مناطق کوهستانی محدود شده است. برای نمونه در دهه‌های ۲۰و ۳۰ برف در دشت‌های مناطق مرکزی کشور مانند گرمسار تا اندازه‌یی بود که حیوانات برای یافتن غذا به مناطق مسکونی پناه می‌آوردند در حالی که سال‌ها است که در دشت‌ها و مناطق خشک برفی نمی‌بارد. برعکس در مناطق خشک به دلیل افزایش دما، بارندگی افزایش یافته اینگونه نیست که تغییر اقلیم تنها الگوی بارشی ایران را مورد تاثیر قرار داده باشد بلکه در سایر نواحی کوهستانی جهان مانند کوه‌های آلپ نیز شاهد تغییراتی هستیم. گرم شدن کره زمین، نظم بارشی و دما را از بین برده است. برای نمونه سه سال دوره خشکسالی و پس از آن هفت سال ترسالی داریم و دیگر زمان بارش‌ها قابل پیش بینی نیست چون از نظم خاصی پیروی نمی‌کند. گرم شدن کره زمین باعث افزایش تبخیر آب و مانع نفوذ آب به زمین شده است. از طرفی رودهایی که تا پیش از آن پس از بارش خروشان شده و طغیان می‌کردند تا تالاب‌ها، باتلاق‌ها و دریاها را سیراب کنند، دیگر آبی برای طغیان ندارند. اینها همگی ناشی از تغییرات اقلیم در جهان است.

سدسازی خوب است اما ...

سدسازی در اصل، بد نیست بلکه مدیریت نامناسب سد باعث شده تا شرایط اینگونه شود. برای نمونه سد زاینده رود باعث نشد که تالاب گاوخونی خشک شود بلکه این مدیریت نادرست بود که این بلا را سر زاینده‌رود آورد. من درباره پروژه‌های سدسازی ترکیه با خبرگزاری آناتولی ترکیه گفت‌وگو کردم. عده‌یی گمان می‌کنند که سدسازی‌های کشور ترکیه باعث بروز خشکسالی در ایران خواهد شد اما خیر اینگونه نخواهد بود. اگر مدیر باشند، انسان باشند این پروژه‌ها باعث کنترل آب‌های سطحی و افزایش منابع آبی خواهد شد. برای مثال در تابستان که بارش‌ها کمتر می‌شود، آب دجله و فرات کاهش می‌یابد اما ساخت سد روی این رودها باعث یکنواختی بهره‌برداری از آب در طول سال می‌شود. تنها در زمان پر کردن سد مقداری از آب کاهش می‌یابد که آن را نیز با مدیریت می‌توان به پایین دست و مناطق کشاورزی رساند. ما سد ساختیم تا ماه‌های کم بارش، آب در اختیار داشته باشیم و آب دهی را یکنواخت کنیم اما اکنون خطرناک‌ترین تهدیدات در آینده برای ایران به دلیل مدیریت نامناسب همین سدها خواهند بود. در حقیقت سد باعث تشدید وضعیت منابع آبی ایران شد.

زنگ خطر کاهش پوشش گیاهی

کاهش بارش در نخستین تاثیر خود باعث کاهش پوشش گیاهی به ویژه در مناطق کوهستانی می‌شود. پوشش گیاهی و جنگل‌ها، مادر رودخانه‌ها هستند و همچون عروق، به رودخانه‌ها آبرسانی می‌کنند. بارش در ارتفاعات پوشیده از جنگل و پوشش گیاهی باعث می‌شود تا گیاه با ریشه‌های خود آب را به زمین نفوذ داده و مانع راه افتادن سیل می‌شود. آبِ در زمین نفوذ کرده نیز مانند چشمه از زمین دوباره بیرون می‌آید. بنابراین رودهایی در جریان دایمی هستند که چشمه سار داشته باشند. وضعیت پوشش گیاهی ایران در حال حاضر نگران کننده است. جنگل‌ها و مراتع ایران به دلیل کاهش بارش و چرای دام در حال از بین رفتنند. بنابراین آب به زمین نفوذ نمی‌کند و زمین سفت می‌شود. آب‌های سطحی پس از هر بارش به صورت سیل و سیلاب راه افتاده و هرآنچه سر راه است، تخریب می‌کنند.

مدیریت نامناسب؛ عامل تنش در منابع آبی

عوامل طبیعی کاهش بارش را در به خطر افتادن منابع آبی که کنار بگذاریم، به عامل اصلی یعنی انسان می‌رسیم. مدیریت نادرست منابع آبی مهم‌ترین عامل تنش در منابع آبی ایران است. کاهش پوشش گیاهی در کوهستان باعث راه افتادن گل و لای به سمت مخازن سدها و کاهش عمر آنها شده است. تا پیش از آن به دلیل طرح‌های آبخیزداری آب به زمین نفوذ می‌کرد. با گذر زمان و کاهش بارش، امکان ذخیره آبی کمتر شده است. سد کرج در حال حاضر شرایط خوبی ندارد. حدود نیمی از مخزن سد کرج از گل و لای پر شده و با گذشت زمان و کاهش بارش، امکان ذخیره آب نیز کمتر می‌شود. حال بر این شرایط، مدیریت نادرست در سد را اضافه کنیم. به محض افزایش بارش و نگرانی از طغیان سد، دریچه‌ها باز می‌شود، آب به سمت خانه‌ها و زمین‌ها روانه می‌شود. در پایین دست سدها مناطق مسکونی، هتل و رستوران ساخته شده است.

انسان مخرب در دشت‌ها نیز وضعیت نامناسب دیگری به وجود آورده است. به دلیل حفر چاه و بهره‌برداری فراوان از منابع آبی زیرزمینی، دشت‌ها نشست کرده‌اند، بارش به دشت نفوذ نمی‌کند، سیل در دشت‌ها سرازیر می‌شود. این در حالی است که جمعیت روز به روز افزایش می‌یابد. توسعه روستایی باعث حفر چاه‌های بیشتر و حذف قنات شد زیرا با قنات نمی‌شد آب را غارت کرد.

تبعات توسعه ناپایدار صنعت و کشاورزی

درست استفاده نکردن از منابع آبی، غارت چاه‌های تجدید شونده بدون فرصت دهی برای تجدید، توسعه بی‌رویه کشاورزی و توسعه صنعت اطراف بدون توجه به ذخایر آبی از دیگر چالش‌های موجود در وضعیت منابع آبی است. در قانون، اولویت مصرف آب به آب شرب داده شده است در حالی ساخت صنایع کوچک و بزرگ در نزدیکی شهرهای پرجمعیتی مانند اصفهان و یزد که شهرهای کم آبی هستند، باعث تشدید وضعیت آبی در این منطقه شده است. تامین آب صنایع باعث محدودیت در آبرسانی به مناطق مسکونی اطراف شهرها شده است. مهم‌ترین منطقه صنعتی ایران شهر یزد است اما این شهر رودی ندارد. آب‌های زیرزمینی در این منطقه تاحدی پایین رفته که در عمق بیش از ۲۰۰ متر می‌توان به آب دست یافت. صنایع بزرگ مانند گل گهر سیرجان، مس سرچشمه و چادرملو یزد از این دست صنایعی هستند که بخش زیادی از آب منطقه مرکزی را به خود اختصاص داده است. فاضلاب‌ها را خریدند، آب روستاها را خریدند. الان صنعت داریم اما آب نداریم. تصمیم داریم آب شور از دریای عمان به مناطق صنعتی مرکزی منتقل کنیم؛ دریای عمانی که خود دچار مشکلات زیست محیطی مانند مرگ مرجان‌ها و ماهی‌ها است. در همه حال در حال نابودی هستیم حتی زمانی که می‌خواهیم راهکار بهبود ایجاد کنیم.

دو پژوهشگر اقتصادی تاثیر سرمایه انسانی روی رشد اقتصادی را بررسی کردند

اشتغال دانش‌محور؛ مبدأ دگردیسی رشد اقتصادی

گروه اقتصادکلان|
در دنیای امروز سرمایه انسانی از چنان اهمیتی برخوردار است که تاثیر آن در رشد اقتصادی همپای سرمایه فیزیکی در مدل‌های اقتصادی وارد شده است. این فاکتور به ویژه در کشورهایی که از منابع انسانی قابل توجهی برخوردارند در صورت آموزش و بسترسازی‌های لازم می‌تواند به سرمایه انسانی تبدیل شود. این مساله در مورد کشورهایی که در رده در حال توسعه سریع ارزیابی می‌شوند به وضوح مشهود است. در این خصوص می‌توان به عنوان نمونه به هند اشاره کرد که با برخورداری از نیروی انسانی قابل توجه توانسته رشد اقتصادی خود را شتاب بخشد. در ایران نیز با توجه به حجم قابل توجه جوانان آموزش‌دیده و جویای کار، منابع انسانی این قابلیت را دارد که به فاکتوری برای شتاب‌بخشی به رشد اقتصادی تبدیل شود. با وجود این درحال حاضر منابع انسانی امروزه به یکی از بزرگ‌ترین چالش‌های دولتمردان تبدیل شده است و ایجاد اشتغال مناسب برای جوانان که بخش اعظم آنها فارغ‌التحصیلان دانشگاه‌ها هستند، با برنامه‌های جسته و گریخته دولت‌های مختلف به سرانجامی نرسیده است. در این خصوص سیدصهیب مدنی‌تنکابنی و سیدمیثم جلیلی، دانشجویان دوره دکتری اقتصادی در پژوهشی با عنوان «توجه به سرمایه انسانی، محور اقتصاد مقاومتی» به بررسی تجربه کشورهای توسعه‌یافته در برقراری تعادل در بازار کار و بهره‌برداری از منابع انسانی پرداخته‌اند. این دو پژوهشگر ابتدا این سوال را مطرح کرده‌اند که چرا کشورهایی مانند کانادا و استرالیا با وجود حجم قابل توجه مهاجرت، توانسته‌اند تعادل را در بازار کار خود حفظ کنند. در ادامه این پژوهش این مساله مطرح شده است که ورود منابع انسانی خارجی در کشورهای یادشده به صورت گزینشی و از میان نخبگان بوده است. این نوع گزینش سبب شده تا روند دانش‌افزایی و حتی استفاده از فرآیند دانش محور در تولید و صنایع در این کشورها تسریع شود. علاوه بر این، با ورود این افراد و شتاب بخشی به فرآیند تولید دانش محور، همواره سطح تکنولوژی رشد یافته و زمینه‌های شغلی جدیدی برای افراد ایجاد می‌شود. این پژوهش در پایان پیشنهاد می‌کند که طرحی نو در استراتژی رشد اقتصادی کشور ایجاد و اولویت‌بندی صنایع، ارائه برنامه زمان‌بندی لازم و متناسب‌سازی اشتغال و مهارت‌ها در آن گنجانده شود تا از این رهگذر مشکل اشتغال کشور تا حدودی حل شود. جزییات بیشتر در رابطه با این پژوهش را در ادامه بخوانید.

اغلب اقتصاددانان بر این باور هستند که مهم‌ترین عامل تعیین‌کننده توسعه اقتصادی و اجتماعی هر کشور، منابع انسانی آن کشور است. بنابراین اثر سرمایه انسانی در رشد اقتصادی، کمتر از فیزیکی نیست البته این موضوع بدان معنی نیست که سرمایه فیزیکی و انباشت آن نقش ناچیزی در رشد اقتصادی دارا است. اگر بخواهیم در تعریفی ساده ابعاد مختلف سرمایه را مشخص کنیم، بطور کلی تقسیم‌بندی زیر را می‌توان مطرح کرد:

۱) سرمایه فیزیکی که عبارت است از آن بخش از منابع مالی، پولی و کالاهایی که خود تولیدکننده کالاها و خدمات دیگر هستند، نظیر تجهیزات ساختمان، موجودی انبار و...

۲) سرمایه انسانی که مجموعه دانش، مهارت و توانمندی‌های کسب شده توسط نیروی کار است. نیروی انسانی متخصص از بزرگ‌ترین سرمایه‌هایی که هر کشور از آن برخوردار است. این نیروی انسانی متخصص است که می‌تواند بهره وری سرمایه‌های دیگر به عبارتی خدمات ناشی از آنها را طی زمان افزایش دهد.

۳) سرمایه اجتماعی که عبارت است از ارتباطات و شبکه‌های اجتماعی که می‌توانند حس همکاری و اطمینان را در میان افراد یک جامعه پدید آورند. سرمایه‌های انسانی اجتماعی در ساخت انسان متعهد و مسوولیت‌پذیر بسیار موثر است و ستون‌های قابل اتکای جامعه محسوب می‌شود و بدون وجود سرمایه‌های اجتماعی، میزان هدررفت نیروها افزایش می‌یابد.

حال اگر بخواهیم از رشد اقتصادی نیز تعبیری ساده ارائه دهیم همان افزایش تولید یک کشور در یک سال خاص در مقایسه با مقدار آن در سال پایه است. در ادبیات رشد اقتصادی نقش‌های متعددی برای سرمایه انسانی مطرح شده است؛ نخست از آن عموما به عنوان یک عامل جداگانه در تابع تولید یاد می‌شود مانند آثار منکیو، رومر و... عمده اینگونه نظرات را می‌توان در نظریات اقتصاددانان کلاسیک یافت که انسان تنها یکی از نهاده‌های تولید در چرخه تولید کالاها و خدمات مورد توجه بوده و در عرض انباشت سرمایه، عامل کلیدی در رشد و توسعه اقتصادی به شمار رفته است.

مبدا مفهوم سرمایه انسانی در ادبیات اقتصادی

شولتز و همکارانش در قالب نظریه سرمایه انسانی بر این نکته تاکید کردند که بهبود کیفیت نیروی کار از طریق سرمایه‌گذاری در سرمایه انسانی به عنوان یکی از فاکتورهای تعیین‌کننده رشد اقتصادی، در تحلیل‌های سنتی روی عوامل موثر در رشد اقتصادی به درستی مورد توجه قرار نگرفته است.

در واقع مبدع مفهوم سرمایه انسانی را اقتصاددان امریکایی تئودور شولتز در سال ۱۹۵۰ میلادی دانست. این مفهوم توسط همکار و هموطنش، گری استنلی بکر متداول شد که بعدها به همراه میلتون فریدمن، مکتب شیکاگو را به وجود آوردند. اما ریشه نظریه سرمایه انسانی از عقاید آدام اسمیت نشأت می‌گیرد، هنگامی که بهبود مهارت کارکنان (از طریق آموزش) را به عنوان یک منبع اصلی در ارتقای درآمد افراد مطرح می‌کند. آدام اسمیت انسان‌ها را در ذات خود منابع کمیاب اقتصادی خوانده است. آدام اسمیت بر این باور بود که انسان‌ها با آموزش تبدیل به سرمایه می‌شوند. در این راستا میلتون فریدمن نیز اعتقاد داشت که افراد با سرمایه‌گذاری در خود، ظرفیت کسب مطلوبیت را در آینده افزایش می‌دهند.

شولتز در سخنرانی خود در افتتاحیه انجمن اقتصاد امریکا، هزینه‌های آموزشی را به عنوان یک سرمایه‌گذاری تعبیر نمود و بیکر نیز در کتاب خود تحت عنوان «سرمایه انسانی» نظریه تشکیل سرمایه‌های انسانی را توسعه و روش تحلیل بازدهی سرمایه‌گذاری را ارائه کرد.

دومین دیدگاه در مورد سرمایه انسانی آن است که آن را منبع و منشأ فعالیته‌یی نوآورانه و در نتیجه نهاده مهمی در پایه‌ریزی دانش پایه در نظر می‌گیرد. از جمله پیش روها در این زمینه می‌توان به آثار نلسون، فلیپس و پاگن اشاره کرد.

سومین دیدگاه بر این امر تکیه دارد که اندوخته یا ذخیر بیشتر سرمایه انسانی، توان بالقوه‌یی را برای رسیدن به رشد بالاتر فراهم می‌کند که در این خصوص می‌توان از آثار نلسون، استرلین، فلیپس و... یاد کرد. چهارمین دیدگاه نیز بر این اصل استوار است که سرمایه انسانی می‌تواند اثرات خارجی مثبتی در برداشته باشد به عبارتی سرمایه انسانی یا دانش یک کارگر می‌تواند بهره‌وری سایر کارگران را نیز افزایش دهد که در این زمینه می‌توان به آثار لوکاس اشاره کرد.

نقش بی‌بدیل سرمایه انسانی در رشد اقتصادی

بر اساس تمام نظریات عنوان شده، نمی‌توان از نقش بی‌بدیل سرمایه انسانی بر رشد اقتصادی و ضرورت سرمایه‌گذاری در آن چشم‌پوشی کرد؛ چراکه سرمایه‌گذاری در منابع انسانی و آموزش آن برای کسب مهارت به طور خلاصه می‌تواند با بالا بردن سطح مهارت نیروی کار و در نتیجه کارآمد کردن آن؛ موجب بالارفتن کیفیت تولید و حتی بالارفتن کارایی سرمایه فیزیکی گردد. در اینجا ذکر این نکته ضروری است که در چارچوب مدل‌های رشد، شما می‌توانید خدمات بیشتری از سرمایه و نیروی کار با توجه به یک سطح تکنولوژی مشخص دریافت کنید.

همچنین باید متذکر شد که نقش سرمایه انسانی (دانش و مهارت) زمانی بیشتر نمود پیدا می‌کند که در صورت عقب ماندن سطح مهارت نیروی کار از تکنولوژی عملا نیروی کار نتواند از ابزارها و تجهیزات پیشرفته و تکنولوژی، استفاده مطلوب ببرد بنابراین عملا ورود تکنولوژی فاقد کارایی لازم خواهد بود و تزریق مقدار معتنابهی از سرمایه‌های فیزکی به کشورهای جهان سوم لزوما موجب تسریع روند توسعه آنها نمی‌شود بلکه صرفا کشورهایی که از یک سازمان کارآمد و در عین حال از سرمایه‌های انسانی متخصص برخوردار هستند، می‌توانند سرمایه فیزیکی و مادی را به نحو مناسب جذب و در تسریع روند رشد به‌کار گیرند.

حال در فضای پسابرجام و با توجه به الگوی اقتصاد مقاومتی و بیانات مقام معظم رهبری؛ که الگوی مذکور با رویکردی درون‌نگر و برون‌گرا تدوین شده است، ضرورت توجه به سرمایه انسانی و استفاده حداکثری از منابع داخلی در اهم اولویت‌ها قرار دارد.

بنابراین باید توجه ویژه‌یی به سرمایه انسانی در چارچوب برنامه‌یی مدون و بلندمدت با نگاه استراتژیک به توسعه کشور بر مبنای تدوین اولویت‌ها در آن صورت پذیرد.

چنانچه این نگاه استراتژیک به توسعه سرمایه انسانی با توجه به نیازها و اولویت‌های کشور انجام نشود حتی با تغییر رویکرد کشورهای متخاصم علیه ایران و ورود سرمایه خارجی به کشور، به دلیل عدم همپوشانی سرمایه انسانی متناسب با آن برای رفع نیازها، دچار مشکلات عدیده‌یی خواهیم بود؛ چرا که اولا به دلیل آموزش لازم به افراد در حوزه‌های مختلف مورد نیاز، دچار کمبود نیروی انسانی خواهیم بود همچنان که اکنون نیز در برخی از بخش‌های با تکنولوژی بالا، این کمبود به شدت احساس می‌شود و از سوی دیگر با خیل عظیم بیکاران کشور روبرو هستیم که بعضا پیشتر آموزش‌های لازم را جهت ورود به بازار کار ندیده‌اند یا اساسا طرحی برای اشتغال این افراد با این حجم عظیم توسط ساختار حکمرانی کشور دیده نشده است.

ثانیا به دلیل نبود نیروهای متخصص لازم، بعضا شاید از رشد مورد انتظار عقب بیافتیم به عبارتی نبود سرمایه انسانی متناسب، خود به عنوان ترمز توسعه کشور عمل کند؛ همانطور که اکنون به شکلی دیگر انبوه جمعیت بیکار کشور این عملکرد را نشان داده است.

چنانچه می‌خواهیم در بستر رشد اقتصادی به رشدی پایدار دست یابیم همان‌گونه که از مدل‌های رشد اقتصادی می‌توان دریافت باید توجه ویژه‌یی به سرمایه انسانی خصوصا در بخش دانش و انباشت آن صورت پذیرد و راه میان بری وجود ندارد.

تبعات ورود نیروی کار خارجی به بازار کار ایران

شاید برخی خیل عظیم بیکاران کشور و عدم توجه به تناسب آن با ساختار اقتصادی و اولویت‌های مطرح در آن را منتسب به ورود آوارگان افغانی مقیم در ایران بدانند که به نوعی جایگزین نیروی کار ایرانی در مشاغل پست شده و در مقطعی سبب کاهش دستمزد نیروی کار در برخی مشاغل مخصوصا مشاغل کالاهای غیر قابل مبادله شده‌اند.

روی سخن با این نقطه نظر آن است که البته در مقطعی از زمان، ورود این خیل عظیم نیروی کار به کشور روی سطح دستمزد، آن هم در برخی از مشاغل اثرگذار بوده است که البته به تدریج بر اساس افزایش سطح عمومی قیمت‌ها و بعضا چسبندگی دستمزدها تا حدودی منعطف گردیده است اما باید این نکته را نیز از نظر فراموش نکرد که اساسا برخی از مشاغل تصدی شده توسط این آوارگان، مشاغلی بوده است که البته کارگران ایرانی مایل به تصدی آن مشاغل نبوده‌اند یا حداقل در نرخ‌های پایین‌تری از دستمزد، تمایلی به آن ابراز ننموده‌اند. بنابراین مهاجرت این افراد می‌توانست به جای آنکه خطری برای اقتصاد کشور و به بیکاری طیف وسیعی دامن بزند به موتوری برای رشد اقتصادی کشور تبدیل شود که نشد!

ثانیا بالابودن نرخ فزاینده رشد جمعیت در مقطعی از زمان منظور سال‌های ۶۸-۶۲ و سیاست‌های اجرا شده در آن مقطع و عدم توجه به پیامدهای بعدی آن را نمی‌توان به گردن مهاجران خارجی انداخت.

اما در پاسخ به چرایی که نشد؛ ذکر این نکته را ضروری می‌دانیم که در جایگزینی یک‌باره نیروی کار خارجی به جای نیروی کار داخلی، طرحی که بتواند نیروی کار داخلی را به سطحی بالاتر از اشتغال و دستمزد بالاتر با افزایش مهارت سوق دهد نداشته‌ایم چرا که اساسا ظرفیت صنایع کشور، محدود و بازار آن نیز محدود به بازار داخلی است و نیز از طرف دیگر آموزش‌ها و تخصص‌های لازم نیز که باید به نیروی کار ایرانی و در راستای جهت دهی آنها به صنایع صورت بگیرد نیز محدود است؛ بنابراین با انبوهی از نیروی کار روبه‌رو هستیم که اولا از آموزش‌ها و مهارت‌های لازم در جهت اولویت‌های صنایع برخوردار نیستند چرا که اساسا طرحی در اولویت‌بندی صنایع و زنجیره ارزش آنها و اشتغال منتج شده از آنها نداریم.

ثانیا به دلایل متعدد با ظرفیت محدود در صنایع چه در جنبه تولید و بعضا در فروش (تنها معطف به بازار داخلی) روبرو هستیم؛ صنایعی که بعضا حتی از تکنولوژی بسیار قدیمی و فرسوده برخوردار و با تولید روز جهانی فرسنگ‌ها فاصله دارند.

اما سوالی که در اینجا به ذهن خطور می‌کند این است که چرا کشورهایی نظیر کانادا و استرالیا، این همه مهاجر از اقصی نقاط جهان می‌پذیرند و از نیروی کار و دانش آنها در توابع تولید خود به عنوان نه تنها عامل مهم بلکه موتوری در رشد اقتصادی بهره لازم را می‌برند؟ پاسخ در اینجا نهفته است که اولا نیروی کار خود را گزینشی انتخاب می‌کنند یعنی سعی می‌کنند که از مجموعه نخبگان این کشورها و انبوه دانش آنها بهره ببرند و بعضا سرمایه‌گذاران که بتوانند فرصت‌های جدید شناسایی شده در کشور را به منصه ظهور برسانند.

ثانیا با ورود نیروی کار دانش افزا به این کشورها، روند دانش افزایی و حتی استفاده از فرآیند دانش محور در تولید و صنایع نیز شتاب می‌گیرد. همچنین با ورود اینگونه افراد، سطح دستمزد با توجه به عرضه افراد زیادتر از این طیف، نسبت به بهره وری حاصل شده تلطیف می‌شود.

علاوه بر این، با ورود این افراد و شتاب بخشی به فرآیند تولید دانش محور، همواره سطح تکنولوژی رشد یافته و زمینه‌های شغلی جدیدی برای افراد ایجاد می‌شود که متاسفانه این امر حتی در سطوح بسیار نازل‌تر در کشور به هیچ‌وجه به چشم نمی‌خورد.

در پایان ذکر این نکته ضروری است که ما نیز باید از راه رفته آنها بهره ببریم و با طرحی نو در استراتژی رشد اقتصادی کشور و اولویت‌بندی صنایع و ارائه برنامه زمان‌بندی لازم و متناسب‌سازی اشتغال و مهارت‌ها بر مشکلات فائق آییم.

در نشست غیرعلنی مجلس با حضور نوبخت حاصل شد

توافق مجلس و دولت برای بودجه‌ریزی بر مبنای عملکرد

گروه اقتصاد کلان|
بررسی گزارش عملکرد سال ۹۶ و بررسی چارچوب بودجه سال ۹۷ محور جلسه غیرعلنی روز گذشته مجلس با محمدباقر نوبخت رییس سازمان برنامه و بودجه بود. موضوع بودجه‌ریزی بر مبنای عملکرد چندی پیش برای نخستین‌بار از سوی نوبخت مطرح شد و رییس سازمان برنامه و بودجه صراحتا اعلام کرد که بودجه سال آینده بر مبنای عملکرد خواهد بود.

در این میان البته انتقاداتی هم بر این موضوع عنوان شد و عدم امکان عملیاتی کردن همه اجزای بودجه مورد ارزیابی قرار گرفت. اما شنیده‌ها حاکی از آن است که بودجه سال آینده با تغییرات مهمی در مقایسه با سال‌های پیش مواجه خواهد شد که یکی از مهم‌ترین انها عملیاتی شدن بودجه است.

در این رابطه اسدالله عباسی عضو هیات رییسه مجلس شورای اسلامی نیز روز گذشته با بیان اینکه نوبخت توضیحاتی درباره عملکرد بودجه‌یی کشور در سال ۹۶ و وضعیت اعتبارات ارائه داد، تصریح کرد: همچنین نوبخت درباره چارچوب بودجه‌ریزی سال ۹۷ و برنامه‌ریزی‌ها برای سال ۹۷ با نمایندگان مشورت می‌کند. در این بین، شنیده‌ها از جلسه غیرعلنی روز گذشته مجلس حاکی از آن است که مجلس بر عملیاتی شدن بودجه سال آینده تاکید دارد. در این خصوص، بهروز نعمتی سخنگوی هیات رییسه مجلس گفت: در جلسه غیرعلنی روز گذشته مجلس تاکید کردیم که بودجه سال ۹۷ باید بر اساس عملکرد باشد همچنین اختیارات بودجه‌یی بیشتری باید به استان‌ها بیشتر تفویض شود.

به گزارش «ایرنا»، نعمتی دیروز در جمع خبرنگاران با اشاره به جلسه غیرعلنی صبح امروز مجلس با محمدباقر نوبخت رییس سازمان برنامه و بودجه گفت: با توجه به دغدغه‌هایی که در کشور وجود دارد تصمیم گرفتیم وضعیت بودجه‌ریزی را با حضور رییس سازمان برنامه و بودجه بررسی کنیم.

وی افزود: بر اساس پیمانی که در این جلسه بین مجلس و دولت بسته شد، قرار شد بودجه‌ریزی ۹۷ بر اساس عملکرد باشد.

تاکید بر عملیاتی شدن بودجه سال آینده با توجه به تنگناهای مالی که دولت با آن مواجه است، امروز به عنوان راهکاری برای برون‌رفت از بحران بودجه متورم و هزینه‌های جاری سنگین پیشنهاد شده است. نقدی که به این مساله وارد می‌شود این است که نمی‌توان کل بودجه را به صورت عملیاتی نوشت و تجربه‌های جهانی هم حاکی از آن است که بودجه عملیاتی در مورد برخی دستگاه‌ها قابلیت اجرا دارد و نه تمام بودجه. با این حال، گرچه دولت و مجلس در اجرای بودجه عملیاتی مصمم به نظر می‌رسد اما باید دید تعریف سازمان برنامه و بودجه از بودجه عملیاتی چیست و چنین بودجه‌یی چگونه اجرا خواهد شد.

مساله مهم دیگر در مورد بودجه، ناتوانی دولت در تخصیص اعتبارات عمرانی است. بطوری که با بالا رفتن حجم هزینه‌های جاری دولت، پرداخت‌های عمرانی رفته رفته کمرنگ‌تر شد و در حال حاضر بودجه عمرانی تنها به عنوان رقمی روی کاغذ نوشته می‌شود که بخش اعظم آن از تخصیص باز می‌ماند. در این زمینه هم نعمتی از راهکار مجلس و دولت خبر داده و گفته است که در جلسه روز گذشته تصمیم گرفتیم پروژه‌های عمرانی مختلف نیمه تمام را به بخش خصوصی و عمومی در بحث بودجه واگذار کنیم

سخنگوی هیات رییسه مجلس اضافه کرد: همچنین در این جلسه مقرر شد ردیف‌های غیرضرور در بودجه سال آینده در موضوعاتی همچون هدفمندی یارانه‌ها، سهام عدالت و نرخ ارز و غیره حذف شود و تفویض اختیار به استان‌ها در موضوعاتی همچون سرمایه‌گذاری‌ها و هدفمندی بیشتر شود.

نعمتی افزود: ما باید تلاش کنیم از بودجه‌ریزی فرسوده پرهیز کنیم و نظام بودجه‌ریزی جدیدی را داشته باشیم. وی گفت: در این جلسه چهار نماینده به قید قرعه سخنرانی کردند، همچنین قاسمی معاون مرکز پژوهش‌های مجلس توضیحاتی در مورد وضعیت بودجه کشور ارائه کرد.

سخنگوی هیات رییسه مجلس افزود: همچنین قرار شد نشست‌های مشترک میان کمیسیون برنامه و بودجه مجلس و سازمان برنامه و بودجه بیشتر شود تا بر عملکرد دستگاه‌ها در موضوع بودجه نظارت بیشتری صورت گیرد.

اشتغال

ایجاد ۷۹۵ هزار شغل در سال منتهی به تابستان

رییس مرکز آمار هر عدد و رقمی را که مسوولان و دستگاه‌ها درباره اشتغال اعلام کرده‌اند را رد کرد و افزود: از تابستان سال قبل تا پایان تابستان امسال ۷۹۵هزار شغل ایجاد شد و ایجاد بانک اطلاعاتی اشتغال در کشور غیر ممکن است.

به گزارش صدا و سیما، رییس مرکز آمار هر عدد و رقمی را که مسوولان و دستگاه‌ها درباره اشتغال اعلام کرده‌اند رد کرد و افزود: از تابستان سال قبل تا پایان تابستان امسال ۷۹۵هزار شغل ایجاد شد و ایجاد بانک اطلاعاتی اشتغال در کشور غیر ممکن است.

رییس مرکز آمار در پاسخ به این سوال که معاون اول رییس‌جمهور سه روز قبل در مراسم روز ملی استاندارد گفت: در شش ماهه نخست امسال یک و نیم میلیون شغل ایجاد شده است، گفت: مرکز آمار ایران تنها مرجع آماری کشور است و آمارهای رسمی ما از اشتغال در کشور در بازه زمانی یک سال منتهی به تابستان امسال ۷۹۵هزار شغل است و جریان فعلی اقتصاد به گونه‌یی نیست که تا پایان سال ۹۶۰ هزار شغل هدف‌گذاری شده، ایجاد شود.

امید علی پارسا گفت: آماری که امروز از اشتغال ارائه شده فصل به فصل بوده است یعنی نسبت فصل بهار سال قبل تا بهار امسال بوده است. وقتی از بهار به بهار یا از تابستان به تابستان مقایسه می‌شود سه فصل مشترک است. از بهار سال قبل تا بهار امسال ۷۰۰هزار شغل ایجاد شده است.

او افزود: بحث‌های اشتغال مثل روشن و خاموش کردن یک کلید نیست که یک شغل ایجاد شود. حتی مقایسه فصل به فصل و سال به سال نیز کافی نیست بلکه ما باید دولت قبل و دولت فعلی را مقایسه کنیم. در دولت یازدهم سالانه ۴۹۰هزار شغل ایجاد شده است. امسال با روندی که پیش رو داریم و ۷۰۰هزار شغل فصل اول و ۷۹۵هزار شغل فصل تابستان متوجه می‌شویم که تولید شغل همین ۷۰۰هزار شغل بوده است اما یک و نیم میلیون شغل آمار قابل قبولی نیست.

پارسا افزود: مرکز آمار فقط مرجع رسمی ارائه‌دهنده آمار اشتغال است. مهم‌ترین ویژگی بازار کار فصلی است در پاییز و زمستان آمار اشتغال پایین می‌آید و در بهار و تابستان افزایش اشتغال داریم بنابراین هر گونه آمار اعلام شده را غیر از آمار مرکز آمار تایید نمی‌کنیم. این تابستان به تابستان سال قبل ۷۹۵هزار و بهار سال قبل تا بهار امسال ۷۰۰هزار شغل ایجاد شده است همچنین تا پایان سال نیز ظرفیت ۹۶۰هزار شغل هدف‌گذاری شده، امکان پذیر نیست اگر اجرایی شود برنامه ششم عملی شده است. سید حسن حسینی شاهرودی دبیر کمیسیون اقتصادی مجلس نیز گفت: مرکز آمار مرکز مرجعی است برای ارائه آمار اما بانک مرکزی و مراکز پژوهشی و غیره هرکدام آمار خاص خود را می‌دهند. آمار دو گونه است یکی برای اهل فن است یکی برای عموم مردم؛ آماری که برای عموم مردم است باید قابل فهم باشد.

او افزود: آماری که امروز اعلام شد برای بنده نیز تناقض داشت. مردم نیز اعلام یک میلیون و پانصد هزار شغل در شش ماهه نخست سال را آماری درست نمی‌دانند. این تناقض را ما باید در مصاحبه‌ها شفاف و روان بیان کنیم.

رییس مرکز آمار ایران در ادامه گفت: چهار مورد از اشکالات موازی‌کاری در تفسیر آمار این است که وقتی مردم اعتماد به آمار نداشته باشند قضاوت بین‌المللی و کاهش مشارکت و کاهش اعتماد مردم را در پی خواهد داشت. این کار افزایش بار پاسخگویی را نیز به دنبال دارد.

پارسا در ادامه گفت: وظیفه ما این است که آمار درست ارائه دهیم و وظیفه ایجاد شغل به عهده وزارت کار و رفاه امور اجتماعی است. در نگاه به روند بلندمدت کشور می‌بینیم که تا قبل انقلاب دو درصد افزایش شاغلین داشته ایم اما در سال گذشته سه درصد به تعداد شاغلین اضافه شده است برای ۹۶۰هزار شغل احتیاج به این داریم که تمام دستگاه‌ها افزایش شاغلین را به ۴درصد افزایش دهند، استان‌هایی داشته‌ایم که این رکود را زده‌اند.

مصری نماینده مجلس در گفت‌وگوی تلفنی درباره تناقض آمار ارائه شده در کشور درباره تعداد شغل گفت: مبنای آمارها چون آن آمار در مراکز دولتی و بین مردم تفاوت دارد این است که آمار را به صورت خوشه‌یی ارائه می‌کنیم. بانک اطلاعاتی افراد نیز هنوز ایجاد نشده است.

او افزود: وقتی به مراکز تامین اجتماعی مراجعه می‌کنیم مشخص است بیمه پرداز یا به صورت خویش فرما یا کارفرما به عنوان شاغلین شناخته می‌شوند که تفاوت‌ها در این موضوع زیاد است. وقتی مسوولان مختلف آمارهای مختلف ارائه می‌کنند بر اساس آمارهایی که از دستگاه‌ها به دست شان می‌رسد آن را مبنا قرار می‌دهیم. در مرکز آمار به صورت خوشه‌یی و فصلی آمار شاغلین ارائه می‌شود و بر اساس بانک اطلاعاتی نیست.

او افزود: اگر فقط ۲۰میلیارد دلار کالای قاچاق که عمدتا کفش و پوشاک است اگر در کشور تولید شود در سال می‌توان یک و نیم میلیون شغل ایجاد کرد. پارسا در ادامه گفت: باید ببینیم دنیا میزان اشتغال را چگونه تعریف می‌کند؟ طراحی این کار در دولت هشتم انجام شد و نخستین بار در دولت نهم با فاصله بیست سال از دنیا به انجام این کار دست زده‌ایم. بانک اطلاعات آرزوی دست نیافتنی است. باید پرسید چه تعداد از نیرو چه حجمی از کار و چه حجمی از تولید را انجام می‌دهند؟ که اینها سه متغیر کلان کشور هستند. در همه دنیا امکان سرشماری برای این کار وجود ندارد بنابراین تنها گزینه ایجاد نمونه‌گیری است حتی در کشورهایی که براساس آمار ثبتی مبنا محاسبه می‌شود امکان بانک اطلاعاتی وجود ندارد.

حاشیه بازار

زیان‌دهی شرکت‌های واگذار شده به صندوق‌ها: سیدمحمد حسینی در خصوص وضعیت صندوق‌های بازنشستگی گفت: تشکیل صندوق‌های بازنشستگی در خارج از کشور با رویکرد بخش خصوصی بوده، این در حالی است وضعیت در کشور ما به نحو دیگر بوده است.
عضو کمیسیون برنامه بودجه و محاسبات مجلس شورای اسلامی در گفت‌وگو با خانه ملت، ادامه داد: صندوق بازنشستگی‌های کشور چند درصد از حقوق کارگران و چند درصد با عنوان سهم کارفرما دریافت می‌کردند، البته سهم کارفرما مربوط به کارکنان دولتی توسط دولت پرداخت می‌شد. وی در ادامه گفت: بر اساس تفاسیری که از سیاست‌های اصل ۴۴ قانون اساسی عنوان شد دولت می‌توانست بخشی از سهام شرکت‌های دولتی را بابت بدهی‌ها خود به صندوق‌های بازنشستگی ارائه کند و بر این اساس سهام شرکت‌هایی که در بورس خیلی طرفدار نداشت و با توجه به ساز و کار سازمان خصوصی‌سازی، در قالب رد دیون به صندوق‌ها ارائه شد. حسینی تصریح کرد: تمام یا بخشی از سهام بسیاری از شرکت‌ها که در زمینه مختلف عملکرد داشتند، براساس مکانیسم مذکور به صندوق‌های بازنشستگی و تامین اجتماعی، واگذار شده است. وی افزود: باید توجه داشت، بسیاری از شرکت‌های واگذار شده در آن زمان زیان‌ده بودند، به صندوق‌ها واگذار شدند در حال حاضر نسبت بازگشت سود سالانه بخش قابل توجهی از شرکت‌های واگذار شده به صندوق‌های بازنشستگی و تامین اجتماعی بسیار کم است و حتی برخی از صندوق‌ها نمی‌تواند حقوق یک ماه از بازنشستگان را از محل سود پرداخت کنند.
حسینی با بیان اینکه شرکت‌های قوی به صندوق‌های بازنشستگی و تامین اجتماعی واگذار نشدند، تصریح کرد: براساس سیاست‌های اصل ۴۴ قانون اساسی باید تصدی‌گری دولت در اقتصاد کم شود و قرار بر این نیست شبه‌دولتی‌ها بزرگ شوند بنابراین باید عملکرد دولت به نحوی باشد بخش‌های تعاونی و خصوصی هرکدام ۲۵ درصد از اقتصاد کشور را شامل شوند این در حالی است درصد واگذاری ها به بخش‌های مذکور کم بوده است.
وی ادامه داد: می‌توان عنوان کرد بیماری شرکت‌هایی که به صندوق‌های بازنشستگی و تامین اجتماعی واگذار شد، تشدید شده است. عضو کمیسیون برنامه بودجه و محاسبات مجلس شورای اسلامی یادآور شد: اگر امروز صندوق‌های بازنشستگی و تامین اجتماعی بنگاهداری در اقتصاد را رها کنند و بتوانند دارایی‌های موجود را به بخش خصوصی و تعاونی واگذار کنند، اقتصاد کشور نجات و بهره وری ارتقا می‌یابد و مشکلات صندوق‌های بازنشستگی در آینده کمتر می‌شود.

بین‌الملل

۲ عامل موثر بر قیمت طلا: طلاتازه‌ترین تحلیل اقتصادی نشان می‌دهد که قیمت جهانی طلا در روزهای آینده به‌شدت تحت تاثیر نوسانات ارزش دلار امریکا و شاخص سهام در بازارهای مالی خواهد بود.
به گزارش کیتکو نیوز در حالی که طی روزهای آتی آمارهای اقتصادی چندان مهمی منتشر نخواهد شد، تحلیلگران بر این باورند که قیمت طلا بیشتر تحت تاثیر ارزش دلار و شاخص سهام قرار خواهد داشت. بر اساس این گزارش، به نظر می‌رسد تصویب بودجه پیشنهادی دولت ترامپ از سوی سنای امریکا می‌تواند موجب تقویت ارزش دلار و شاخص سهام در روزهای آینده شده و این مساله فشار زیادی را بر قیمت طلا وارد کند.
قیمت این فلز گرانبها در هفته‌یی گذشت با افت ۱,۹ درصدی روبه‌رو شده است. این بدترین عملکرد قیمت طلا از ۲۲ سپتامبر به شمار می‌رود. قیمت هر اونس نقره نیز با یک درصد کاهش به کمتر از ۱۷,۰۷دلار رسیده است. قیمت نقره نیز در هفته گذشته با کاهش ۱,۹درصدی روبرو شده است. دولت فدرال امریکا سال مالی ۲۰۱۷ میلادی را در حالی پشت سر گذاشته که با کسری بودجه ۶۶۶ میلیارد دلاری روبرو بوده است. کسری بودجه دولت فدرال امریکا در سال مالی ۲۰۱۷ میلادی با رشد ۸۰ میلیارد دلاری نسبت به سال قبل مواجه شده است. این بالاترین کسری بودجه امریکا از سال ۲۰۱۳ میلادی به شمار می‌رود. به نظر می‌رسد تصمیم ترامپ برای کاهش مالیات‌ها موجب شود تا کسری بودجه امریکا طی سال‌های آینده با افزایش بیشتری روبرو شده و تا ده سال آتی به ۱۵۰۰ میلیارد دلار برسد. به اعتقاد تحلیلگران اقتصادی کاهش مالیات‌ها در نهایت به نفع ارزش دلار و به ضرر قیمت طلا خواهد بود. نظرسنجی از کارشناسان اقتصادی نشان می‌دهد که دولت ترامپ برنامه کاهش مالیات‌ها را از سال آینده آغاز خواهد کرد. فواد رزاق‌زاده تحلیلگر ارشد موسسه فارکس تاکید کرد قیمت طلا در کوتاه‌مدت تحت تاثیر افزایش ارزش سهام و رشد ارزش دلار با کاهش بیشتری روبرو خواهد شد. به نظر من قیمت طلا در کوتاه‌مدت زیر ۱۳۰۰ دلار خواهد بود. باب هابرکورن تحلیلگر ارشد موسسه آر جی او نیز گفت: فدرال رزرو قصد دارد در نشست دسامبر یک بار دیگر نرخ بهره را افزایش دهد و این مساله قطعا بر قیمت طلا فشار وارد خواهد کرد. اگر تنش‌های سیاسی تشدید نشود و نرخ بهره نیز با افزایش چشمگیری روبرو نشود، قیمت طلا با افت بیشتری روبرو خواهد شد.

شکوه از دست رفته بورس کلکته: بورس کلکته که از سال ۲۰۱۳ میلادی با توقف معاملات و فعالیت خود مواجه شده بود در پی بازپس گرفتن شکوه از دست رفته خود و بازگشت به چرخه معاملاتی است. بورس کلکته در نظر دارد با راه‌اندازی نهاد سپرده‌گذاری و تسویه وجوه، دوباره فعالیت حرفه‌یی خود را آغاز کند. بورس نمادین کلکته از هیات‌مدیره بورس‌های اوراق بهادار کشور هند در خواست کرده است که مجوز آغاز معاملات پلتفرم CStar (پلتفرم معاملاتی آنلاین در بورس کلکته) را به این بازار اعطا کند. بورس کلکته با ارسال نامه‌یی به هیات‌مدیره بورس‌های اوراق بهادار این کشور، درخواست اعطای مجوز برای راه‌اندازی نهاد سپرده‌گذاری را اعلام کرده بود. شنیده‌ها حاکی از این است که بورس کلکته، نهاد پایاپای و تسویه خود را راه‌اندازی کرده است. اتاق تسویه وجوه و پایاپای لیونز رنج، که نهاد تسویه بورس کلکته محسوب می‌شود در حال راه‌اندازی نرم افزارهای مورد نیاز است و در پورتال وزارت کار نیز نام آن درج شده است و برای راه‌اندازی رسمی در انتظار مجوز هیات‌مدیره است. بر اساس شواهد منتشر شده توسط موسسه آمارسنجی نومورا و هیات‌مدیره بورس‌های اوراق بهادار هند، اشتیاق زیادی برای فعالیت مجدد بورس کلکته وجود دارد و این بورس تاثیر زیادی در معاملات اوراق بهادار در مناطق شرقی بر عهده دارد. بر این اساس بورس کلکته تمام معیارها را برای تجهیز اتاق تسویه و پایاپای خود در نظر گرفته است و حتی ارزش خالص دارایی خود را ۱۰۳ کرور هندی معادل ۱۵ میلیون دلار امریکا اعلام کرده است.

معاون شرکت بورس اوراق فعالیت ۶ ساله یک ابزار مالی را تشریح کرد

رفع محدودیت برای فروش قراردادهای «اختیار معامله»

گروه بورس|
نخستین قدم در زمینه راه اندازی بازار ابزار جدید اختیار معامله، اخذ موافقت کمیته فقهی در شرعی بودن این ابزار و تصویب دستورالعمل اولیه معاملات قراردادهای اختیار معامله در سال ۱۳۹۰ بوده است.
به گزارش «تعادل» با پیگیری‌های صورت گرفته توسط بورس اوراق بهادار تهران و با همکاری سازمان بورس و اوراق بهادار، شرکت مدیریت فناوری بورس تهران و شرکت سپرده‌گذاری مرکزی اوراق بهادار و تسویه وجوه، کارگروه تدوین و اصلاح دستورالعمل اختیار معامله از اوایل سال ۱۳۹۵ آغاز به کار کرد و دستورالعمل نهایی در تاریخ ۱۷آذر ماه ۹۵ توسط هیات‌مدیره سازمان بورس و اوراق بهادار به تصویب رسید.
سرانجام در ۲۸ آذرماه ۱۳۹۵، قراردادهای اختیار معامله سهام برای نخستین بار در بازار سرمایه ایران و از طریق بورس تهران معرفی و روی سه سهم پایه شرکت‌های ملی صنایع مس ایران، فولاد مبارکه اصفهان و ایران خودرو با سررسید بهمن ماه ۱۳۹۵عرضه شد. در ادامه، علاوه بر سهام سه شرکت مذکور، با افزودن اختیارمعاملات سهام شرکت گسترش نفت و گاز پارسیان، قراردادهای جدید با سررسید اردیبهشت ماه ۱۳۹۶ به بازار عرضه شد. پس از پایان دوره معاملاتی سررسید اردیبهشت‌ماه ۱۳۹۶ و با توجه به استقبال بازار سرمایه، قراردادهای اختیار معامله جدید روی سهام پایه شرکت های مخابرات ایران، گسترش نفت و گاز پارسیان، گروه مپنا، پالایش نفت اصفهان، سرمایه‌گذاری غدیر و توسعه معادن روی ایران با سررسید مهرماه ۱۳۹۶ و سهام شرکت های ملی صنایع مس ایران، فولاد مبارکه اصفهان، ایران خودرو، معدنی و صنعتی گل گهر و سایپا با سررسید آبان ماه ۱۳۹۶ منتشر شد.
در همین رابطه گفت‌وگویی با علی صحرایی، معاون بازار شرکت بورس اوراق در خصوص بازار مشتقه، انجام شده که وی به تشریح جزییات این بازار پرداخت.

بورس تهران تابه حال چه اقداماتی را در زمینه معرفی، آموزش و توسعه ابزار اختیار معامله انجام داده است؟

بورس تهران در زمینه آموزش و توسعه دانش مشتقات مالی اقدامات گسترده‌یی را تا به حال انجام داده است. تهیه سوالات متداول و بروشورهای آموزشی در بخش قراردادهای اختیار معامله سهام، برگزاری مستمر دوره‌های آموزشی در سطوح مختلف کارگزاران و عموم سرمایه گذاران و نیز اصحاب رسانه، بازبینی مستمر ابزار فوق و بهبود رویه‌های اجرایی از جمله اقدامات بورس تهران و به ویژه واحد مدیریت ابزارهای نوین مالی این شرکت بوده است. همچنین با توجه به پیچیدگی محاسباتی قراردادهای اختیارمعامله، بورس تهران ماشین حساب ویژه ارزش‌گذاری این قراردادها را طراحی و از طریق وب‌سایت رسمی خود، در اختیار سرمایه گذاران قرار داده که این کار برای نخستین بار در بازار سرمایه ایران اجرا شده است.

از ابتدای راه اندازی بازار اختیار معامله، این ابزار با چه محدودیت‌هایی روبه رو بوده است؟

با توجه به برخی ملاحظات فنی و نیز سیاست توسعه تدریجی بازار، از ابتدا امکان ارائه کامل قراردادهای اختیار معامله سهام وجود نداشته و به تازگی بخش بزرگی از این محدودیت‌ها با راه‌اندازی معاملات برخط و سامانه مدیریت ریسک رفع شده است. از جمله این محدودیت ها، اخذ موقعیت فروش در قراردادهای اختیار معامله بود. با توجه عدم قابلیت اجرای سامانه مدیریت ریسک در سررسیدهای گذشته، امکان اتخاذ موقعیت فروش در این قراردادها برای عموم سرمایه‌گذاران وجود نداشت. از این رو بورس تهران از چند صندوق بزرگ و معتبر دعوت به عمل آورد تا با توثیق اوراق بهادار و انتشار قراردادهای اختیار معامله، در نبود سامانه مدیریت ریسک و محاسبه وجوه تضمین، بورس تهران را در راه‌اندازی بازار قراردادهای اختیار معامله مساعدت کنند. محدودیت دیگر نیز عدم وجود امکان معاملات برخط قراردادهای اختیار معامله بودکه نقدشوندگی و افزایش حجم معاملات این ابزار را با مشکل مواجه می کرد.

مدیریت ریسک قراردادهای اختیار معامله از چه طریقی ممکن شده است؟

پیش از این، ریسک نکول دارندگان موقعیت باز فروش از طریق توثیق اوراق بهادار پایه نزد شرکت سپرده‌گذاری مرکزی و تسویه وجوه و با تایید بورس تهران پوشش داده می‌شد و البته همانطور که گفته شد تنها برخی صندوق‌ها و اشخاص حقوقی قادر به انجام این کار بودند. ولی اکنون به دنبال رفع محدودیت‌ها، این امکان فراهم شده است تا تمامی اشخاص دارای کد بورسی بتوانند از طریق کارگزارانی که دارای مجوز معاملات برخط بازار اختیار معامله هستند، اقدام به سرمایه‌گذاری در این قراردادها و اتخاذ موقعیت فروش نمایند. تمامی مراحل محاسبه و اخذ وجوه تضمین برای اتخاذ موقعیت فروش، از طریق شرکت‌های نرم افزاری ارائه‌دهنده خدمات برخط انجام خواهد شد.
مکانیسم محاسبه وجوه تضمین نیز براساس روابط موجود در مستند ضوابط وجه تضمین قرارداد اختیار معامله مصوب هیات‌مدیره سازمان بورس و اوراق بهادار تعیین شده است. این را هم اضافه کنم که مبنای محاسبه وجوه تضمین به ازای هر قرارداد بوده و استراتژی‌ها، اثرات بین دوره‌های سررسید و موقعیت‌های معکوس تاثیری در تعدیل مقدار آنها ندارد.

چه اقداماتی توسط بورس تهران برای ایجاد سامانه مدیریت ریسک انجام شده است؟

پس از راه اندازی اولیه بازار قراردادهای اختیار معامله، با توجه به بازخورد دریافتی از فعالان بازار، ایجاد سامانه مدیریت ریسک و فراهم‌سازی امکان اتخاذ موقعیت فروش برای تمامی سرمایه گذاران در دستور کار بورس تهران قرار گرفت. برای رفع محدودیت‌های فوق و با توجه به تجربه موفق معاملات برخط سهام در بازار، جلساتی با شرکت‌های نرم افزاری ارائه‌دهنده خدمات برخط برگزار شد و بنابه درخواست این شرکت‌ها، مستندات رویه معاملات برخط و اعمال قراردادهای اختیار معامله مطابق با شرایط فنی موجود و ریزساختارهای بازار سرمایه و رعایت موازین شرعی در کارگروه اختیارمعامله سهام با محوریت بورس تهران و با همکاری سازمان بورس و سایر ارکان بازار و پس از برگزاری جلسات متعدد از بهمن ماه ۱۳۹۵ تهیه و در خردادماه امسال دراختیار شرکت‌های نرم افزاری ارائه‌دهنده خدمات برخط قرار گرفت. لازم به ذکر است جلسات هماهنگی با این شرکت‌ها برای تبیین رویه‌های اجرایی مستند ارائه شده، همچنان ادامه داشته و همکارانم در مدیریت ابزارهای نوین مالی همواره درصدد پاسخگویی به سوالات احتمالی هستند.

تاکنون چند شرکت نرم افزاری امکان معاملات برخط قراردادهای اختیار معامله را دارند؟

شرکت ره پویان پردازش گستر صحرا، نخستین شرکتی است که توانسته است مجوز معاملات برخط قراردادهای اختیارمعامله را از سبا اخذ نماید. لذا سرمایه‌گذاران می‌توانند از طریق کارگزاری‌های طرف قرارداد با این شرکت، به صورت برخط در بازار اختیار معامله فعالیت نمایند. فعالیت سایر شرکت‌های نرم افزاری ارائه‌دهنده معاملات برخط نیز در صورت اعلام آمادگی آنها و کسب مجوز لازم، امکان پذیر است. لازم به ذکر است که از این پس، ارسال سفارش و اتخاذ موقعیت از طریق سامانه نامک وجود نداشته و معاملات ابزار اختیار معامله تنها به صورت برخط انجام خواهد شد.

درحال حاضر چه نمادهایی برای معاملات برخط قراردادهای اختیار معامله در بازار تعریف شده است؟

قراردادهای اختیار معامله خرید و فروش سهام شرکت فولاد مبارکه اصفهان با سررسید بهمن ماه ۱۳۹۶، امکان معامله برخط و اتخاذ موقعیت فروش برای عموم را داشته و دوره معاملاتی آنها از هفته جاری آغاز خواهد شد.

گام بعدی بورس تهران در طراحی و معرفی سایر ابزارهای مالی چیست؟

بهبود و توسعه بازار مشتقه همواره از اولویت‌های بورس تهران بوده است. ایجاد قراردادهای اختیار معامله با تعداد سهام پایه بیشتر و سررسیدهای متنوع تر و نیز ارتقای سامانه مدیریت ریسک از برنامه های آتی بورس تهران است. همچنین قراردادهای آتی و اختیار معامله سبد سهام که موفق به اخذ تاییدیه از کمیته فقهی سازمان بورس و اوراق بهادار شده‌اند و نیز مکانیسم فروش استقراضی سهام در دستور کار بورس تهران قرار دارند و امید است با اجرایی شدن این ابزارها، توسعه بازار سرمایه به ویژه مشتقات با سرعت بیشتری انجام شود.

گام نخست برای مرجع قیمت‌گذاری محصول کشاورزی بین‌المللی ایران برداشته شد

انجام نخستین معامله رسمی در «بورس پسته»

گروه بورس|
نخستین معامله گواهی سپرده پسته در بورس کالای ایران روز شنبه ۲۹ مهر در پسته ۳۲-۳۰ با قیمت ۲۸۳هزار ریال به ازای هر کیلوگرم توسط کارگزاری بانک کشاورزی انجام شد.
همچنین معاملات گواهی سپرده پسته روی پسته فندقی ۳۰-۲۸ و ۳۲-۳۰ انجام شده و از روزهای آینده برای پسته فندقی ۳۴-۳۲ نیز انجام می‌شود.
به گزارش «تعادل» در این رابطه مدیرعامل بورس کالا به خبرگزاری صدا و سیما گفت: درصدد ایجاد بازار عادلانه و شفاف برای همگان هستیم و با شکل‌گیری بورس پسته این شفافیت به وجود خواهد آمد.
حامد سلطانی‌نژاد افزود: پسته یکی از محصولات استراتژیک کشور است و با چالش‌های اساسی در بازار این محصول روبه‌رو هستیم.
وی ادامه داد: کشاورزانی که یک سال برای این محصول زحمت می‌کشند در زمان برداشت پسته به دلیل اینکه همه تولیدکننده‌ها در یک برهه زمانی یک تا دو ماهه سعی می‌کنند محصولشان را به فروش برسانند، کشاورزان مجبور می‌شوند با حداقل قیمت محصول خود را به واسطه‌ها بفروشند.
مدیرعامل بورس کالا ی ایران افزود: این واسطه‌ها محصول را به حداقل قیمت می‌خرند و به واسطه‌های بزرگ‌تر منتقل می‌کنند و کسانی که نفع این محصول را می‌برند همین واسطه‌ها هستند و تولیدکننده‌ها نفع کمتری می‌برند.
سلطانی‌نژاد با اشاره به اینکه تولیدکننده‌ها و باغدارها گاهی در حاشیه بهای تمام شده مجبور به فروش محصول خود هستند، گفت: با این روند کشاورز و باغدار در سال‌های بعد انگیزه کافی برای تولید این محصول را نخواهد داشت.
وی با اشاره به سخن منتقدین که می‌گویند در بازار پسته مشکلی نیست، افزود: اگر مشکلی نیست چرا کشاورزان نمی‌توانند محصولات خود را بفروشند و چرا در سال گذشته در کرمان ستاد عالی پسته تشکیل شد تا به این معضل رسیدگی کند. مدیرعامل شرکت بورس کالا ادامه داد: معضل آنها این بود که می‌گفتند محصول روی دست کشاورزان مانده است و متاسفانه کشاورزان زمین‌های پسته خود را به فروش می‌رسانند.
سلطانی‌نژاد افزود: مشکل کم آبی و ساختار کشت وجود دارد اما یک مشکل عمده هم در بازار است و باید بحث بازار را هم جدی بگیریم و اینکه تعداد کمی واسطه و افراد در بازار بخواهند بازار پسته را مدیریت کنند و تعداد کثیری از تولیدکننده‌ها و باغدارها هیچ نقشی نداشته باشند، شایسته و زیبنده اقتصاد ما نیست و باید شرایطی را فراهم کنیم که تولیدکننده بیشترین نفع را ببرد و محصول خود را به قیمت واقعی بفروشد.
مدیرعامل بورس کالا ادامه داد: باید واسطه غیر ضروری را حذف و شرایطی را فراهم کنیم که پسته در داخل کشور مرجعیت قیمتی پیدا کند و در جهان مبنا باشد.
سلطانی‌نژاد گفت: چرا دوستان ما احساس می‌کنند که باید همیشه منتظر قیمت‌گذاری پسته از طرف امریکا باشیم و ما از آنها پیروی کنیم در حالی که از تولیدکننده‌های اصلی پسته هستیم. وی با اشاره به اینکه امسال بالای ۲۰۰ هزار تن تولید پسته در کل کشور داشتیم، افزود: کشور ما یکی از تولیدکنندگان اصلی پسته است و اینکه همیشه ما چشم به قیمت‌گذاری بازارهای جهانی داشته باشیم زیبنده اقتصاد ما نیست.
مدیرعامل بورس کالا گفت: باید درخصوص پسته و زعفران و کالاهایی که تولیدکننده اصلی هستیم بازار متشکلی را برای خودمان تعریف کنیم و بتوانیم در بازار منطقه‌یی سرنوشت‌ساز باشیم. سلطانی‌نژاد افزود: در اقتصاد و در برخی جاها شفافیت وجود ندارد به ویژه در کالایی مثل پسته این شفافیت وجود ندارد و باید حتماً بورس پسته شکل بگیرد. وی ادامه داد: باید ساز و کارهای لازم را برای فروش محصولات فراهم کنیم تا اگر کسی بیاید و شکایت کند که نتوانسته است محصولش را بفروشد ما حجت را تمام کرده باشیم.
مدیرعامل بورس کالا با اشاره به اینکه ما خودمان را خادم و مجری بازار می‌دانیم، افزود: بورس در مقام ایجاد یک بازار عادلانه و شفاف و به نفع همه طرفین است و نباید یک عده منفعت‌های کلان ببرند و یک عده هیچ نفعی نبرند. سلطانی‌نژاد افزود: اگر کسی مشکلی ندارد باید بیاید و در اکواریوم بورس خرید و فروش را انجام دهد و کسی که مشکلی نداشته باشد با بورس مخالف نیست. وی با اشاره به اینکه افرادی که نمی‌خواهند مالیات بدهند با بورس مخالفند، گفت: بورس یک نهاد عمومی و ملی است و شرایطی فراهم می‌کند تا عرضه و تقاضا قیمت پسته را تعیین کند.
مدیرعامل بورس کالا در پاسخ به سوال منتقدین درخصوص اینکه شما پسته و بازار آن را نمی‌شناسید، گفت: در عصر اطلاعات اگر کسی اطلاعات نداشته باشد عجیب است و ما شرایط رویت پسته را فراهم می‌کنیم مثل الان که در شبکه‌های مجازی پسته مبادله می‌شود در بورس هم می‌تواند این اتفاق بیفتد.
وی درخصوص درجات مختلف پسته افزود: می‌خواهیم به یک قیمت واحد در یک نوع درجه پسته برسیم و بقیه درجه‌های پسته خودشان را با این درجه هماهنگ کنند.
مدیرعامل بورس کالای ایران گفت: در بازار داخلی پسته می‌شود بازار را شفاف کرد تا به نفع همه باشد و در حوزه صادرات هم وقتی بازار منسجم داخلی را داشته باشیم می‌توانیم در بازارهای جهانی هم حضور داشته باشیم.
مدیرعامل بورس کالا در پاسخ به این سوال که چرا اسفند ۹۵ بورس پسته افتتاح شد ولی هنوز راه‌اندازی نشده است، افزود: مشغول فراهم آوردن زیرساخت‌های این بورس بودیم که در حال حاضر فراهم شده است.

عرضه محصولات صادراتی ایران در بورس عراق

کشوری که به دنبال آزادسازی اقتصادی، دستیابی به اقتصاد آزاد، به دست آوردن سهمی از بازار جهانی و برخوردار شدن از روابط و تجارت بین‌الملل است، نمی‌تواند از پتانسیل‌های بازاری مانند بازار سرمایه که در بخش‌های مختلف در حال فعالیت است، استفاده نکند. در این میان می‌توان گفت بورس کالا به عنوان یکی از ارکان بازار سرمایه و مختصات محیط کسب و کار است که می‌تواند علاوه بر توسعه فعالیت‌های داخلی، در گسترده‌تر شدن ارتباط تجاری کشور در سطح بین‌المللی نیز نقش قابل توجهی داشته باشد و مسوولیت یکی از شریان‌های اصلی جریان سرمایه‌های بین‌المللی به داخل مرزهای ایران را ایفا کند و از ظرفیت تبدیل شدن به مرجع قیمت‌گذاری در منطقه و نیز تسهیل تامین مالی بین‌المللی برخوردار باشد.
به گزارش ایسنا، در این رابطه یکی از کشورهایی که ظرفیت بالایی برای تعامل و همکاری با بورس کالای ایران را دارد، کشور عراق است که در همین ارتباط، رییس اتاق مشترک بازرگانی، صنایع، معادن و کشاورزی ایران و عراق درباره ظرفیت‌های بورس کالای ایران در بازارهای داخلی و خارجی گفت: بورس کالای ایران با توجه به مزیت‌های زیادی که دارد علاوه بر تاثیرگذاری در بازار داخلی، در منطقه هم می‌تواند تاثیرگذار باشد و بسیاری از نارسایی‌ها را جبران کند.
رییس اتاق مشترک بازرگانی ایران و عراق گفت: عرضه کالا در بورس ایران و عراق یکی از راه‌های شفاف‌سازی قیمت و افزایش کیفیت محصولات است اما هنوز بازار عراق در رابطه با بورس کالا ساماندهی لازم را پیدا نکرده که باید اقدامات مشترک و برنامه‌ریزی شده‌یی بین دو کشور صورت گیرد تا بسترهای لازم برای عرضه محصول در بورس دو کشور فراهم شود.
یحیی آل اسحاق به استفاده از ظرفیت‌های بورس کالای ایران برای توسعه تجارت ایران و عراق اشاره کرد و با بیان اینکه سرعت رشد بورس کالای ایران از بدو تاسیس تاکنون قابل تقدیر بوده اما باید این سرعت با حمایت‌های لازم بیشتر شود، افزود: یکی از مشکلات موجود در اقتصاد ایران عدم شفافیت شرایط، قیمت و کیفیت کالاست که باعث سلب اعتماد خریداران و فروشندگان شده و آسیب‌های زیادی را به این بخش وارد می‌کند.
وی تاکید کرد: با وجود این شرایط یکی از راه‌های شفاف‌سازی قیمت و افزایش کیفیت محصولات، عرضه کالا در بورس ایران و عراق است که این اقدام بسیار خوبی بوده و مزیت‌های زیادی به دنبال دارد.
رییس اتاق مشترک بازرگانی، صنایع، معادن و کشاورزی ایران و عراق به نقش بورس کالا در بازار داخلی اشاره کرد و گفت: بورس کالا برای تنظیم بازار داخلی و ایجاد شفافیت نقش موثری دارد بطوری که هرچقدر بتوانیم محصولات مختلف فولادی، پتروشیمی، کشاورزی و سیمانی را به سمت بورس کالا ببریم، شفافیت، اعتماد، تعهد و تمامی ضوابط افزایش پیدا می‌کند.

مانع عدم‌عرضه آلومینیوم المهدی در بورس کالا

هفته گذشته در حالی شاهد عرضه بدون چالش و معامله شمش و بیلت آلومینیوم تولیدی شرکت آلومینیوم ایران به قیمت‌های پایه در بورس کالای ایران بودیم که همچنان دو مجتمع آلومینیوم المهدی و هرمزال از عرضه در این بازار ممانعت می‌ورزند.
به گزارش ایلنا، این اقدام دو مجموعه تولیدکننده آلومینیوم در حالی در بازه‌یی با عرضه محصولات در بازار آزاد و به قیمت پایین‌تر از بورس کالا، با هدف دامپینگ قیمتی انجام شد که در مقطعی نیز احتکار محصول تعادل بازاررا به هم ریخت و در نهایت، این امر نارضایتی تولیدکنندگان و فعالان صنایع پایین دستی آلومینیوم را به همراه داشته است. این اتفاقات در شرایطی در بازار آلومینیوم افتاد که زمزمه‌هایی از تلاش آلومینیوم المهدی برای خرید بلوک سهام آلومینیوم ایران به گوش می‌رسید. این در حالی است که انجام این معامله، ایجاد انحصار در تولید و توزیع شمش این فلز را به همراه خواهد داشت. این ماجرا طی ماه‌های اخیر تا جایی بازار این کالا را ملتهب ساخته که واکنش نمایندگان مردم در استان مرکزی را نیز در پی داشت بطوریکه دو نماینده از حوزه‌های انتخابی این استان طی نامه‌یی خطاب به رییس شورای رقابت که رونوشت آن برای وزیر صنعت و روسای سازمان بورس و سازمان بازرسی کل کشور نیز ارسال شده است، خواستار رسیدگی سریع به موضوع و ممانعت از فروش این سهم به مالک دو شرکت مذکور شدند. در همین ارتباط، یک کارشناس بازار فلزات در خصوص عدم عرضه محصولات آلومینیوم در بورس کالا توسط دو مجموعه مذکور اظهار داشت: از زمانی که مجتمع آلومینیوم المهدی به بخش خصوصی واگذار شد، محصولاتش در بازار خارج از بورس کالا عرضه شد. این در حالی است که در گذشته و زمانی که این مجموعه دولتی بود، تمام محصولات تولیدی این مجتمع در بورس کالا مورد معامله قرار می‌گرفت. رسولی علیمحمدی افزود: ماه‌هاست آلومینیوم المهدی پس از آنکه به بخش خصوصی واگذار شد، از عرضه تولیدات خود در بورس کالا امتناع ورزید که این امر از عرضه عادلانه آلومینیوم برای مصارف صنایع دستی جلوگیری کرده است؛ در این میان باید تاکید کرد که عرضه محصولات از جمله آلومینیوم در بورس کالا شفافیت معاملات و قیمت را به همراه دارد.
وی به عرضه‌های بدون چالش هفته جاری ایرالکو در بورس کالا و معامله به قیمت‌های پایه بدون شکل‌گیری رقابت سنگین اشاره کرد و هماهنگی این مجموعه با سندیکای تولیدکنندگان آلومینیوم و بورس کالای ایران جهت عرضه محصول در بورس کالا را عاملی دربرقراری تعادل در بازار دانست.
این کارشناس بازار فلزات از وجود محافظه‌کاری‌های مدیریتی در برخی شرکت‌های بخش خصوصی سخن گفت و افزود: شرکت‌های خصوصی مثل آلومینیوم المهدی استراتژی‌ها و محافظه‌کاری‌هایی دارند که جهت برآورده شدن نیاز مشتریان عمده و خاص خود موجب عرضه در بازار خارج از بورس می‌شود؛ زیرا گاهی این قبیل مجموعه‌های وابسته به بخش خصوصی برای مشتریان خاص خود اعتبار و تخفیف‌های ویژه‌یی در نظر می‌گیرند یا به صورت تهاتری محصولات خود را به فروش می‌رسانند که در بورس امکان آن مهیا نیست.

«تعادل» در جریان گفت‌وگو با اهالی اقتصاد و نمایندگان مجلس بررسی می‌کند

چرا کرمان الگوی مناسبی برای اقتصاد است؟

گروه بنگاه‌ها | شهاب‌الدین قیداری |

رییس‌جمهوری روز گذشته در ابلاغیه کوتاهی که در رسانه‌ها منتشر شد، استان کرمان را به عنوان الگوی اقتصاد مقاومتی معرفی و استفاده از این الگوی اجرایی به سایر استان‌های کشور را نیز ابلاغ کرد؛ موضوعی که نشان می‌دهد در صورت برنامه‌ریزی مناسب و استفاده بهینه از ظرفیت‌های درونی هر استان، اقتصاد و معیشت ایرانیان توانایی رسیدن به افق‌های از پیش تعیین شده را دارند.

ماجرای الگوسازی از اقتصاد کرمان از جایی آغاز شد که محمود واعظی رییس دفتر رییس‌جمهوری طی نامه‌یی به روحانی، ابتکارات و برنامه‌ریزی استاندار کرمان را در راستای اقتصاد مقاومتی مثبت ارزیابی و پیشنهاد کرد تا این اقدامات به عنوان الگو به سایر استان‌های کشور معرفی شود. بلافاصله پس از این نامه رییس‌جمهوری نیز این پیشنهاد را پذیرفت و در پی نوشتی دستور داد «هر اقدام مناسبی که در استان کرمان انجام شده به عنوان الگو به سایر استانداران جهت اجرا ابلاغ شود.»

اما جدا از اهمیت این ابلاغیه، موضوعی که از منظر تحلیلی و تطبیقی می‌تواند به فضای اقتصادی کشورمان کمک شایانی کند، رونمایی از گزاره‌هایی است که استان کرمان با بهره‌مندی از آنها توانسته خود را به عنوان یک الگوی اجرایی مناسب در حوزه اقتصادی مطرح کند. به عبارت روشن‌تر یافتن پاسخی برای این پرسش که اقتصاد کرمان با استفاده از کدام دستورالعمل‌های اجرایی و مدیریتی توانسته به چنین دستاورد قابل توجهی دست پیدا کند؟

مجموعه این موضوعات سوژه‌یی است که خبرنگار «تعادل» در جریان گفت‌وگو با رییس اتاق کرمان به عنوان نماینده بخش خصوصی و نمایندگان استان کرمان در مجلس دهم پیگیری کرده است. سیدمهدی طبیب‌زاده، رییس اتاق کرمان معتقد است، شاه‌کلید توفیق مدیران کرمانی در موفقیتی که ایجاد شده، ریشه در مردمی کردن اقتصاد این استان دارد که به عنوان یک ضرورت غیرقابل انکار در دستور کار مدیران استانی قرار گرفته است.

مهدی طبیب‌زاده

یحیی کمالی‌پور

شهباز حسن‌پور

آمارهای موفقیت در کرمان

ماجرای برنامه‌ریزی برای تحقق اقتصاد مقاومتی در استان کرمان به ایده بنیادینی بازمی‌گردد که برای نخستین بار در استانداری کرمان برنامه‌ریزی شد. ایده که تقسیم استان کرمان به ۸ منطقه اقتصادی که در عمل این استان را به ۸ منطقه کرمان، گلبافت و رایین، کوهبنان، راور و زرند، رفسنجان، انار و شهر بابک، سیرجان و بردسیر، جیرفت و عنبرآباد، ریگان، بم، نرماشیر و فهرج، بافت، ارزوئیه، رابر و گوغر و رودبار جنوب، فاریاب، کهنوج و قلعه‌گنج تقسیم کرده است.

استانداری کرمان بعد از مشخص شدن این ۸ منطقه برای تحقق هدف مورد نظر از شرکت‌های توانمند اقتصادی بر مبنای مسوولیت‌های اجتماعی آنها برای قبول مسوولیت توسعه مناطق ۸ گانه استان دعوت کرد و موفق به عقد ۲۱قرارداد با این موسسه‌های اقتصادی بخش خصوصی و غیردولتی شد. استاندار کرمان با اشاره به فعالیت ۲۱موسسه اقتصادی به عنوان معین اقتصادی در کرمان افزود: معین‌های اقتصادی نیز برنامه‌هایی برای توسعه اشتغال استان تدارک دیدند و در این زمینه منابع خوبی در اختیار آنها قرار گرفت که از آنها برای چند برابر کردن تسهیلات خوداشتغالی استفاده شد.

نقطه اوج برنامه‌ریزی‌های استان کرمان در مسیر پیشرفت برنامه‌یی بود که برای بهبود اوضاع اقتصادی و معیشتی منطقه قلعه‌گنج کرمان با محوریت حرکت‌های مردمی آغاز شد. ایده‌یی که در نهایت این منطقه محروم را در مسیر توسعه گام به گام در بخش‌هایی چون توسعه گردشگری، بهبود کسب وکار خرد و خانگی، تشکیل صندق‌های خرد روستایی و... قرار داد.

مردمی کردن اقتصاد؛ شاه کلید توسعه پایدار

مهدی طبیب‌زاده، رییس اتاق کرمان در جریان گفت‌وگو با «تعادل» در پاسخ به این پرسش که چه دلایلی باعث شده تا رییس‌جمهوری استان کرمان را به عنوان استان الگو در حوزه اقتصاد مقاومتی معرفی کند، می‌گوید:«نخستین گامی که برای توسعه پایدار در کرمان برداشته شد، موضوع مردمی‌سازی اقتصاد و توجه به بخش خصوصی است که ازجمله مهم‌ترین بندهای ابلاغیه مقام معظم رهبری درخصوص اقتصاد مقاومتی نیز محسوب می‌شود.

مدیران دولتی استان کرمان با طراحی یک ایده مناسب شرکت‌های خصوصی و غیردولتی را مسوول برنامه‌ریزی توسعه محور در ۸ منطقه از کرمان کردند که همین ایده نقش بالایی در موفقیت این استان داشت. به نظرم استان‌هایی که قصد دارند در این مسیر حرکت کنند نیز باید از این اسلوب و روش موثر مدیریتی استفاده کنند، بدون مشارکت و حضور بخش خصوصی هر ایده‌یی در حوزه توسعه با شکست مواجه خواهد شد. با این ایده تمام مناطق استان به کارگاه‌های تولید فکر و ایده و نهایتا اجرا بدل شد و ستاد عالی فرماندهی اقتصاد مقاومتی استان نیز به عنوان نهاد حامی و ناظر بر فرآیند کلی برنامه‌ریزی‌های اجرایی نظارت دارد.»

رییس اتاق کرمان در ادامه اظهاراتش و در بیان مصداقی دامنه موفقیت‌های کرمان می‌گوید:«منطقه قلعه‌گنج و مسیر رشدی که این منطقه پیموده است یک مورد مصداقی جالب توجه در کرمان است. زیبایی توفیق‌هایی که در این منطقه دیده می‌شود به دلیلی مشارکت بالای مردم و هماهنگی آنها با ساختارهای اجرایی و مدیریتی استان است. خود مردم جمع شدند، گروه‌هایی را تشکیل دادند، صندوق‌های خرد روستایی تاسیس شد و همین مردم به اندازه توانایی‌هایشان که همان مبلغ اندک یارانه‌ها را در بر می‌گرفت در این صندوق مشارکت کردند. پس‌اندازی که هر چند شاید به نظر برسد از نظر حجم و میزان چندان چشمگیر نباشد اما به دلیل مشارکت بالای مردم همین مبلغ نیز تاثیرگذار است. مجموعه این عوامل و موضوعات دیگری که در سطح مدیریت کلان استان به کار گرفته شد در نهایت کرمان را به عنوان یک نماد و الگو از اجرای اقتصاد مقاومتی مطرح کرده است.»

تشریح دلایل انتخاب استان کرمان

در شرایط که نماینده پارلمان بخش خصوصی کرمان درباره شاخص‌های مدیریتی کرمان برای رسیدن به موفقیت صحبت می‌کند، کمالی‌پور یکی از نمایندگان استان کرمان در مجلس دهم از منظر دیگری به بحث ورود می‌کند و طرح مثلث توسعه اقتصادی و مناطق ۸ گانه اقتصادی را مهم‌ترین نوآوری‌های استان کرمان در جهت اجرای اقتصاد مقاومتی در سطح کشور می‌داند.

کمالی‌پور بعد از ابلاغیه رییس‌جمهوری به دلایل انتخاب استان کرمان به عنوان الگوی اقتصاد مقاومتی در سطح کشور اشاره کرد و گفت: استاندار کرمان ابتکاراتی در سطح استان کرمان داشتند که در سطح کشور بی‌نظیر بوده‌اند. وی مثلث توسعه اقتصادی را یکی از ابتکارات استاندار کرمان نام برد و ادامه داد: مثلث توسعه اقتصادی ۳رکن موثر(امام جمعه، نماینده مردم در مجلس و فرماندار) در هر شهر را در حوزه اجرای اقتصاد مقاومتی دخیل کرد همچنین در کنار مثلث توسعه اقتصادی انتخاب معین اقتصادی برای هر شهرستانی در جهت توسعه هر منطقه از مهم‌ترین برجستگی‌های انتخاب استان کرمان به عنوان الگوی اقتصاد مقاومتی هستند.

نماینده جیرفت و عنبرآباد در مجلس دهم، سرمایه‌گذاری و حمایت معین‌های اقتصادی در مناطق در راستای توسعه و پیشرفت مناطق را بی‌تاثیر ندانست و بیان کرد: اقدامات بسیار زیادی در مناطق ۸گانه اقتصاد مقاومتی انجام شده که این موارد حرکت‌های نو و جدیدی در سطح کشور بودند.

کمالی‌پور با بیان این مطلب که ثمره اقدامات اقتصادی صورت گرفته در مناطق ۸ گانه استان را چند سال آینده خواهیم چید، اظهار کرد: در توسعه زیرساخت‌ها در ۴سال اخیر اقدامات بسیار خوبی ازجمله؛ در توسعه صنایع کوچک و شهرک‌های صنعتی در جیرفت و عنبرآباد صورت گرفته است.

اعتماد به مردم و ابتکارات استاندار

در همین زمینه یکی دیگر از نمایندگان استان کرمان در مجلس دهم اعتماد به مردم و ابتکارات استاندار کرمان را مهم‌ترین عامل انتخاب استان کرمان به عنوان الگوی اقتصاد مقاومتی در سطح کشور می‌داند.

شهباز حسن‌پور در گفت‌وگو با ایسنا، یکی از دلایل اینکه استان کرمان به عنوان الگوی اقتصاد مقاومتی در کشور مطرح شده را تجربه موفق استان در اجرای اقتصاد مقاومتی در شهرستان قلعه‌گنج دانست و اظهار کرد: عملگرایی استاندار کرمان، ابتکارات و خلاقیت وی در اقتصاد را می‌توان از عاملان مهم این انتخاب نام برد ضمن آنکه پیگیری‌های استاندار کرمان برای آنکه قلعه‌گنج را به عنوان شهر پایلوت اقتصاد مقاومتی معرفی شود در این مهم بی‌تاثیر نمی‌دانم.

نماینده سیرجان و بردسیر در مجلس دهم پهن کردن فرش قرمز واقعی برای بخش خصوصی در استان کرمان توسط نماینده عالی دولت را یکی دیگر از علل این انتخاب نام برد و تصریح کرد: رزم‌حسینی توانست استفاده مناسبی از توان بخش خصوصی در پیشبرد اهداف توسعه‌یی خود در استان داشته باشد.

وی استاندار کرمان را یک فرد پیگیر و سمج در اجرای پروژه‌های اقتصادی دانست و عنوان کرد: استان کرمان قابلیت‌ها و ظرفیت‌های بی‌شمار در زمینه‌های گردشگری، صنعتی و معدنی، کشاورزی و نیروی انسانی دارد که این موضوع خود می‌تواند یکی از برگ‌های برنده استان کرمان باشد.

با حضور رییس دفتر مقام معظم رهبری انجام می‌شود

افتتاح ۲۰۰ مسجد در مناطق کمتر توسعه‌یافته

ستاد اجرایی فرمان حضرت امام(ره) در اجرای منویات و رهنمودهای مقام معظم رهبری «مدظله‌العالی» مبنی بر توجه هرچه بیشتر به مناطق کمتر توسعه‌یافته و برای ایفای بخشی از مسوولیت‌های اجتماعی، توسط بنیاد برکت تعداد ۲۰۰ مسجد و مرکز فرهنگی برکت را در روز سه‌شنبه ۲ آبان ماه در مناطق کمتر توسعه‌یافته کشور افتتاح و به عنوان هدیه مقام معظم رهبری «مدظله‌العالی» به مردم این مناطق تحویل می‌دهد. این مساجد و مراکز فرهنگی که در روستاها و مناطق کمتر توسعه‌یافته سراسر کشور احداث یا تکمیل شده‌اند، به‌طور همزمان با حضور آیت‌الله محمدی گلپایگانی رییس دفتر مقام معظم رهبری «مدظله‌العالی»، مخبر رییس ستاد اجرایی فرمان حضرت امام(ره) و جمعی از مسوولان کشوری به بهره‌برداری می‌رسند.توجه و رسیدگی به امور فرهنگی از دغدغه‌های همیشگی مقام معظم رهبری «مدظله‌العالی» و جزو اولویت‌های مهم نظام مقدس جمهوری اسلامی ایران و همچنین ستاد اجرایی فرمان حضرت امام (ره) بوده است و بدون شک انجام این ماموریت بدون ساخت اماکن و ایجاد زیرساخت‌های فرهنگی مذهبی میسر نخواهد بود.

طی سال‌های گذشته، بنیاد برکت در این زمینه فعالیت‌های گسترده‌یی داشته است و تاکنون قرارداد ساخت ۱۰۲۳ مرکز فرهنگی، شامل مسجد، حسینیه، خانه عالِم، دارالقرآن و کتابخانه را در مناطق کمتر توسعه‌یافته کشور منعقد کرده است. از این تعداد، قبلا ۶۰۰ مرکز به بهره‌برداری رسیده‌اند و اینک با افتتاح ۲۰۰ مسجد و مرکز فرهنگی دیگر، تعداد مساجد و مراکز فرهنگی بهره‌برداری شده برکت، به ۸۰۰ واحد می‌رسد و ۲۲۳ واحد نیز در حال احداث است.

لازم به توضیح است که قرارداد ساخت ۱۰۲۳مرکز فرهنگی و مذهبی برکت عمدتا شامل مساجد، حسینیه، دارالقرآن و کتابخانه‌های عمومی است. همچنین قرارداد تجهیز ۲۰۰ باب از مساجد برکت به کتابخانه نیز منعقد شده که تاکنون کار تجهیز ۱۴۰ مسجد در ۱۳ استان کشور به انجام رسیده است.

چهره‌های استانی

اعتبار ۱۵۰۰ میلیارد تومانی برای گازرسانی در مازندران

مازندران | مشاور عالی وزارت نفت گفت: در چهار سال گذشته یک‌هزار و ۵۰۰ میلیارد تومان برای گازرسانی در مازندران هزینه شد و بیش از ۷۰۰ روستا در این استان از نعمت گاز بهره‌مند شدند. محمود آستانه در بازدید از روند پیشرفت فیزیکی پروژه‌های گازرسانی به شهرهای کجور و پول با اشاره به اینکه سیاست وزارت نفت این است که بتواند نیاز سوختی شهرها و روستاها را از طریق توسعه گازرسانی تامین کند، اظهار کرد: در چهار سال گذشته ۱۵۰۰ میلیارد تومان برای گازرسانی در مازندران هزینه شد و بیش از ۷۰۰ روستا در این استان از نعمت گاز بهره‌مند شدند. مشاور عالی وزارت نفت با بیان اینکه هزینه انتقال یک لیتر نفت سفید، نفت گاز یا نفت کوره به بخش کجور به ازای یک متر مکعب گاز، چندین برابر است، تاکید کرد: گازرسانی به روستاهای منطقه و شهرهای پول و کجور برای ما بسیار مهم است. این مسوول تصریح کرد: گازرسانی به شهرهای پول و کجور از طریق گاز «سی‌ان‌جی» انجام می‌شود و بنابراین شرکت گاز مازندران باید جدول زمان‌بندی تهیه کند و براساس همان برنامه‌ریزی صورت گیرد تا زمان بهره‌برداری از پروژه گازرسانی به این دو شهر معلوم شود. آستانه بیان کرد: پیمانکار توزیع گاز طبق قراردادی که شرکت گاز دارد باید گاز مورد نیاز مردم شهرهای کجور و پول را در مقصد تحویل دهد.

همکاری ایران و عراق در مراسم پیاده‌روی اربعین

ایلام | استاندار ایلام گفت: همکاری مسوولان ایران و عراق برای تامین امنیت زایران در کنگره عظیم اربعین ۹۶ در بالاترین سطح است. به گزارش ایسنا، قاسم سلیمانی‌دشتکی در نشست مشترک با استاندار واسط عراق، اظهار کرد: تامین زیرساخت‌های تردد زایران به بهترین شیوه از مبدا به مقصد و تضمین امنیت زایران در کل مسیر برعهده ۲ کشور است و با توجه به عشق و علاقه زایران به عقاید دینی و مذهبی‌شان باید تلاش طرفین این باشد خدمات و حمایت‌ها به بهترین شیوه انجام شود. سلیمانی‌دشتکی اضافه کرد: جمهوری اسلامی ایران در حوزه اربعین توانست علاوه بر زیرساخت‌ها در مسیر ایلام-مهران تا مرز و حتی آن سوی مرز نیز کمک‌هایی در حد توان خود داشته باشد که از جمله این خدمات برپایی بیمارستان صحرایی مجهز با کادر پزشکی در استان واسط و منطقه کوت و استقرار تیم‌های پزشکی و درمانی از حد فاصل استان‌های واسط تا کربلا است. استاندار ایلام احداث حسینیه در مرز زرباطیه عراق و احداث گیت‌های گذرنامه را از جمله خدمات ایران در آن طرف مرز برشمرد و تاکید کرد: آسفالت محوطه‌های گیت گذرنامه به وسعت یک هزار و ۶۰۰ مترمربع و احداث ۲۰۰ چشمه سرویس بهداشتی از جمله این خدمات است.

پرداخت مطالبات گندم‌کاران اردبیلی

اردبیل | مدیرکل هماهنگی و امور اقتصادی استانداری اردبیل گفت: وابستگی بخش اقتصاد کشاورزی به دولت دلیل اصلی عدم پرداخت مطالبات گندم‌کاران است و در حال حاضر در این زمینه مشکلاتی به وجود آمده است. به گزارش تسنیم، ارژنگ عزیزی دیروز در جلسه شورای اقتصادی استان اردبیل اظهار کرد: وابستگی بخش اقتصاد کشاورزی به دولت دلیل اصلی عدم پرداخت مطالبات گندم‌کاران است و در حال حاضر در این زمینه مشکلاتی به وجود آمده که با هماهنگی‌های انجام گرفته این مشکلات در آینده‌یی نزدیک برطرف می‌شود. وی افزود: عدم پرداخت مطالبات گندم‌کاران سبب می‌شود رغبت کشاورزان نسبت به بخش کشاورزی از بین برود و باتوجه به اینکه استان اردبیل به‌عنوان یکی از قطب‌های مهم تولیدکننده محصولات کشاورزی است از لحاظ اقتصادی با مشکلات زیادی روبه‌رو شود که به همین منظور امیدواریم مسوولان در این زمینه پیگیری‌های لازم را انجام دهند. مدیرکل هماهنگی و امور اقتصادی استانداری اردبیل گفت: انتظار می‌رود که آب منطقه‌یی اردبیل نیز در ارتباط با تامین آب در اردبیل و مغان اهتمام ویژه‌یی داشته باشد تا بتوانیم رشد اقتصادی در بخش کشاورزی را در استان هموار کنیم. عزیزی بیان کرد: اگر بتوانیم هماهنگی‌ها و تعاملات همه‌جانبه‌یی با یکدیگر داشته باشیم.

نیاز ۵۰۰ میلیارد تومانی برای راه‌اندازی واحدهای صنعتی

سیستان‌وبلوچستان | درشرایطی که یکی از مهم‌ترین برنامه‌های اقتصادی دولت برای بهبود شرایط اقتصادی و معیشتی مردم و توسعه دامنه‌های اشتغال‌زایی، احیای واحدهای تعطیل، نیمه‌تعطیل و راکد عنوان شده، رییس سازمان صنعت، معدن و تجارت سیستان‌وبلوچستان با اشاره به ضرورت احیای واحدهای نیمه‌تعطیل و تعطیل استان می‌گوید: ۵ هزار و ۱۴۰ میلیارد ریال تسهیلات برای راه‌اندازی ۲۸۵ واحد تعطیل، نیمه‌تعطیل و نوسازی صنایع این استان نیاز است. نادر میرشکار دیروز در گفت‌وگو با ایرنا، اظهار کرد: ۱۵۳ واحد تولیدی تاکنون در سامانه بهین‌یاب نام‌نویسی کرده‌اند که ۶۵ واحد تولیدی برای اخذ تسهیلات به بانک‌ها معرفی شده‌اند. وی افزود: از جمله برنامه‌های اقتصاد مقاومتی سازمان صنعت، معدن و تجارت برای رونق تولید تعیین‌تکلیف ۴۵واحد تولیدی مشکل‌دار و تعطیل در سیستان‌وبلوچستان است که قابلیت راه‌اندازی مجدد را دارند. وی ادامه داد: عمده مشکلات این واحدهای تولیدی کمبود نقدینگی برای تامین سرمایه در گردش است. وی خاطرنشان کرد: با هزار و ۲۰۰ میلیارد ریال تسهیلات علاوه بر راه‌اندازی این واحدهای تولیدی موجبات اشتغال ۲۲۵ نفر را در سیستان‌وبلوچستان می‌توان فراهم کرد.

ویژه

کسب مقام اول روابط عمومی آبفای آذربایجان شرقی

به گزارش روابط عمومی شرکت آب و فاضلاب استان آذربایجان شرقی در هفتمین جشنواره‌یی که توسط شرکت مهندسی آب و فاضلاب کشور برگزار شد، روابط عمومی شرکت آب و فاضلاب آذربایجان شرقی برابر آرای هیات داوران هفتمین جشنواره انتخاب روابط عمومی‌های برتر صنعت آب و فاضلاب کشور موفق شد، مقام اول جشنواره را در بخش ارتباطات از آن خود کرده و لوح سپاس و تندیس جشنواره را دریافت کند. در آیین اختتامیه این جشنواره که با حضور جانباز مدیرعامل شرکت مهندسی آب و فاضلاب کشور، معاونان شرکت مهندسی، مدیرکل حوزه وزارتی و روابط عمومی وزارت نیرو، مدیرکل روابط عمومی و ارتباطات مردمی شرکت مهندسی آب و فاضلاب کشور همچنین مدیران روابط عمومی شرکت‌های صنعت آب و فاضلاب کشور برگزار شد، روابط عمومی شرکت آب و فاضلاب استان آذربایجان شرقی توانست لوح سپاس و تندیس جشنواره را دریافت کند. لازم به توضیح است، روابط عمومی شرکت آب و فاضلاب استان آذربایجان شرقی برای چندمین بار است که توانسته است، مقام برتر و اول جشنواره را از آن خود کند.

اخبار شهرستان‌ها

دارا بودن حمل و نقل ایمن و روان نیاز امروز مازندران است

ساری | معاون حمل و نقل اداره کل راهداری و حمل و نقل جاده‌یی استان مازندران در نشست کارکنان حوزه کاری این معاونت گفت: نیاز مبرم امروز مازندران دارا بودن حمل و نقل ایمن، راحت و روان است. علی نصیری در این نشست که با هدف بررسی فعالیت‌ها و اقدامات در دست اجرای این معاونت برگزار شد ضمن قدردانی از خدمات قابل توجه کارکنان این حوزه افزود: نیاز امروز استان داشتن حمل و نقل ایمن، راحت و استاندارد بوده از این رو باید برای رسیدن به این هدف از هیچ تلاش و کوششی دریغ نکرد. وی در ادامه ضمن اشاره به ادغام صورت گرفته حوزه حمل و نقل و پایانه‌ها با مجموعه راهداری اظهار کرد: هم سویی این دو حوزه می‌تواند نقش بسیار مهمی در جهت استانداردسازی، نظارت دقیق و ایمنی بیشتر در بخش حمل و نقل جاده‌یی ایفا کند. نصیری خواستار نظارت دقیق‌تر کارشناسان اداره مسافر و کالا این اداره کل از مجموعه‌های پایانه‌های بار و مسافر شد و خاطرنشان کرد: نظارت دقیق و مستمر کارشناسان و مسوولان مربوطه می‌تواند ایمنی، راحتی و روانی حمل و نقل حوزه یاد شده را تضمین کند.

«کینوا» جای برنج ایرانی را می‌گیرد

بندرعباس | برای نخستین بار گیاه کینوآ (خاویار گیاهی) در دو هکتار از زمین‌های هرمزگان کشت می‌شود. مدیر زراعت جهاد کشاورزی هرمزگان گفت: این گیاه امسال به صورت آزمایشی در ۳ نقطه در حاجی آباد، میناب و زیارتعلی رودان کاشته می‌شود. فصل کشت کینوا از نیمه نخست آبان آغاز می‌شود و تا پایان آبان ماه ادامه دارد. رضا امیری‌زاد افزود: بذر اصلاح شده کینوآ از مراکز تحقیقات جهاد کشاورزی در یزد و کرج تهیه شده است. سازمان سازمان خواربار و کشاورزی ملل متحد (فائو) سال ۲۰۱۳ را سال کینوآ نامگذاری کرده بود و برخی ارقام این گیاه را به ۸ کشور ازجمله ایران منتقل کرد. هدف فائو معرفی محصول جایگزین برنج برای مصرف در مناطق کمتر توسعه یافته و فقیر به خصوص کم آب است.

بیش از ۸ هزار تن وش پنبه در استان گلستان خریداری شد

گرگان | مدیر تعاون روستایی استان گلستان گفت: بیش از ۸ هزار تن وش پنبه در استان گلستان خریداری شده است. حکیم گلدی‌زاده دیروز در بازدید از مراکز پنبه پاک‌کنی در علی‌آباد کتول به همراه عضو هیات‌مدیره تعاون روستایی ایران اظهار کرد: امسال در استان گلستان ۱۰هزار هکتار پنبه کشت شده که تاکنون ۸ هزارتن وش به مراکز خرید تضمینی تحویل شده است. وی تاکید کرد: با حمایت دولت و با خوش‌قولی تاکنون ۱۵میلیارد تومان از پول پنبه‌کاران پرداخت شده و بقیه هم به زودی پرداخت می‌شود. گلدی‌زاده افزود: بقیه پول پنبه‌کاران پس از تهیه چک لیست و تحویل به بانک به حساب آنها پرداخت خواهد شد.

آغاز برداشت سنجد در شاهرود

سمنان | سنجدکاران شاهرودی این روزها درحال برداشت این گیاه دارویی- صنعتی هستند. محمدحسن غریب‌مجنی، مسوول جهاد کشاورزی بسطام گفت: در شهرستان شاهرود ۱۵۰هکتار باغ سنجد وجود دارد که از این میزان ۷۰هکتار بارور و بقیه نهال است. غریب‌مجنی با بیان اینکه میانگین برداشت در هر هکتار باغ سنجد شهرستان شاهرود ۱۲تن است گفت: در این شهرستان ارقام کلاغی، عنابی، خرمایی و حاج‌حسنی کشت می‌شود. به گفته غریب مجنی، بخشی از محصول تولیدی در این شهرستان به صورت تازه‌خوری مصرف و بقیه در صنایع دارویی استفاده می‌شود.

مناسب ترین نرخ آگهی برای فعالین بخش اقتصاد
به اطلاع کلیه مدیران بخش تعاون و بنگاه هاي اقتصادی کشور می رساند؛ روزنامه تعادل با همکاری معاونت تعاون، وزارت تعاون، کار و رفاه اجتماعی در راستای هفت برنامه تحول در بخش تعاونی اقتصاد جمهوری اسلامی ایران، با کمترین نرخ مطبوعات؛ آگهی های مجامع، کالاها و خدمات تعاونی ها را انجام دهد.
بخش بازرگانی بنگاه ها: ۶۶ ۴۲ ۲۱ ۸۳ - ۶۶ ۴۲ ۴۸ ۶۷
تعادل روزنامه اقتصادی

اخبار

اخراج مادران شاغل دارای فرزند شیرخوار

تابستان سال جاری پیرو شکایت یک کارفرما دستورالعمل صادره از وزارت تعاون، کار و رفاه اجتماعی مبنی بر ممنوعیت اخراج زنان کارگر که فرزند شیرخوار زیر ۲ سال دارند، توسط هیات عمومی دیوان عدالت اداری لغو شد.

لغو این دستورالعمل در کنار دستورالعمل دولت مبنی بر کاهش ساعت کاری زنان در ادارات دولتی، اشتغال زنان را با موانعی دیگر رو به رو کرده است.

رییس کمیته بانوان کانون عالی کارگری با اشاره به اینکه با دستور دیوان عدالت اداری کارفرمایان می‌توانند مادران شاغل دارای فرزند شیرخوار کمتر از ۲ سال را اخراج کنند، گفت: ما شاهد برداشته شدن چتر امنیت شغلی نسبی ایجاد شده از روی این قشر زحمتکش هستیم. سمیه گلپور افزود: به دنبال لغو این دستورالعمل، عده‌یی از کارگران خانم شرکت داروپخش از محل کار اخراج شدند، در حالی که فرزندان شیرخوار داشتند.

این فعال کارگری ادامه داد: در موضوع اشتغال بانوان به‌ویژه اشتغال بانوان کارگر دچار خلأهای قانونی بسیاری هستیم به‌طوری که مساله نقش‌آفرینی زنان در خانواده برای یک بانوی کارگر با توجه به عدم قوانین حمایتی هر روز کمرنگ‌تر می‌شود. این فعال کارگری معتقد است، شعارزدگی برخی مسوولان بیشتر از هر چیز دردآور است و برخلاف آن کارفرمایان تصویب قوانین حمایتی برای زنان شاغل را نه تنها در راستای تقویت بنیان خانواده نمی‌دانند، بلکه عاملی برای نداشتن رغبت در جذب نیروی زن قلمداد می‌کنند.

ممنوعیت جابه‌جایی زایران با اتوبوس‌های درون شهری

فرمانده پلیس راه کشور از نظارت ویژه پلیس بر رانندگان حمل و نقل عمومی در اربعین امسال خبر داد و گفت: رانندگان ناوگان برون شهری از میان حرفه‌ای‌ترین رانندگان انتخاب شده‌اند.

محمدحسین حمیدی با اشاره به تدابیر پلیس برای راهپیمایی اربعین نیز گفت: پیش‌بینی ما افزایش شمار زایران به سمت پایانه‌های مرزی است و آمادگی‌های لازم در این زمینه وجود دارد. امسال در مرز خسروی نیز شرایط تردد مهیا است و طرح ویژه ترافیکی ما از ۸ آبان‌ماه در معابر آغاز خواهد شد. او با بیان اینکه پلیس به ناوگان حمل و نقل عمومی نظارت دارد، اظهار کرد: رانندگانی که برای طرح اربعین استفاده می‌شوند از بهترین رانندگان هستند. فرمانده پلیس راه کشور با تاکید بر اینکه اتوبوس‌های درون شهری که به سمت کشور عراق حرکت می‌کنند، حق ندارند در طول مسیر مسافر سوار کنند، گفت: حمل و جابه‌جایی مسافر توسط اتوبوس‌های درون شهری در جاده‌ها توسط این اتوبوس‌ها ممنوع است و اساسا شرایط این اتوبوس‌ها نیز چنین اجازه‌یی را نمی‌دهد و قطعا پلیس با چنین مواردی برخورد می‌کنند. خدمه این اتوبوس‌ها نیز باید حتما بیمه شوند.

علامه اظهار کرد: متاسفانه زندگی بدون تحرک در زنان ایران دو برابر مردان است و این خطر ابتلا به بیماری‌ها را برای زنان بیش از مردان افزایش می‌دهد. کم‌تحرکی در زنان بیشترین فاکتور خطر برای زنان است که نقش مهمی در مرگ و میر و ناتوانی زنان دارد. بنابراین اگر قرار باشد برنامه‌یی برای اولویت‌های سلامت زنان در نظر گرفته شود، نخستین و مهم‌ترین اقدام، افزایش فعالیت جسمانی و ورزشی در زنان در گروه‌های سنی مختلف است.

بیماری قلبی نخستین عامل مرگ زنان ایرانی

رییس اداره سلامت میانسالان وزارت بهداشت با بیان اینکه بیماری‌های قلبی و عروقی مهم‌ترین و نخستین عامل مرگ و میر در زنان ایرانی است، گفت: براساس آمار بروز سرطان پستان روند صعودی داشته است. مطهره علامه با تاکید بر تحرک جسمانی در زنان به ایلنا گفت: فعالیت فیزیکی عاملی است که در همه ابعاد سلامت زنان از سلامت جسمی تا سلامت روانی و سلامت باروری موثر است. مهم‌ترین و شایع‌ترین علت ناتوانی در زنان افسردگی و اضطراب است که با انجام فعالیت جسمانی می‌توان از آن پیشگیری و شادابی، نشاط، اعتماد به نفس، عزت نفس زنان و کیفیت زندگی آنان را افزایش داد. او افزود: ورزش و فعالیت فیزیکی در کاهش بیماری‌های کشنده زنان از جمله بیماری قلبی عروقی و سرطان‌ها نیز اثر پیشگیری‌کننده دارد. با افزایش فعالیت ورزشی با صرف هزینه بسیار ناچیز می‌توان از هزینه‌های زیادی که بیماری‌های فوق بر خانواده تحمیل می‌کنند، پیشگیری کرد.

رییس اداره سلامت میانسالان وزارت بهداشت با تاکید براینکه بیماری‌های قلبی و عروقی مهم‌ترین و نخستین عامل مرگ و میر در زنان کشور است، تصریح کرد: تمام عوامل خطر که یک خانم را به بیماری‌های قلبی و عروقی، فشار خون بالا، چربی خون بالا، چاقی، دیابت و... مبتلا می‌کند با فعالیت جسمانی منظم و مستمر قابل کنترل، قابل پیشگیری و قابل درمان است. او اظهار کرد: یک زن می‌تواند با انجام تمرینات ورزشی به مدت ۳۰ دقیقه در روز یا حداقل در ۵ روز هفته و البته با توجه به شرایط و بیماری خود از بسیاری از مشکلات قلبی و عروقی و عوامل خطر آن پیشگیری کند.

افزایش جانباختگان حوادث رانندگی در شهریور

رییس سازمان پزشکی قانونی کشور، خراسان رضوی، فارس و تهران را سه استان دارای جانباختگان حوادث رانندگی در نیمه نخست امسال معرفی کرد. احمد شجاعی در جلسه هماهنگی طرح ترافیکی ویژه اربعین که با حضور دستگاه‌های مختلف در مقر شهرک آزمایش برگزار شد، با اشاره به آمار حوادث رانندگی در نیمه نخست امسال افزود: در ۶ ماهه نخست سال گذشته ۱۷۵۶ نفر جان خود را ازدست دادند که این آمار امسال به ۱۷۱۱ نفر رسید. وی با بیان اینکه در شهریورماه امسال شاهد افزایش ۲،۶ درصدی جانباختگان حوادث رانندگی بوده‌ایم، گفت: اما در شش ماهه امسال تعداد جانباختگان حوادث رانندگی کاهش داشته است. رییس سازمان پزشکی قانونی کشور، خراسان رضوی، فارس و تهران را سه استان دارای بیشترین جانباختگان حوادث رانندگی اعلام کرد و افزود: در این سه استان به ترتیب ۱۳۸، ۱۳۰ و ۱۱۸ نفر در حوادث رانندگی جان خود را از دست داده‌اند. شجاعی همچنین اعلام کرد: بیشترین تصادفات در معابر برون شهری رخ داده و پس از آن معابر درون شهری و سپس معابر روستایی قرار دارند.

بطحایی بر ورود بیشتر بخش خصوصی به آموزش و پرورش تاکید کرد

افول آموزش و پرورش رایگان

اصل سی قانون اساسی جمهوری اسلامی ایران، بر تحصیل رایگان از دوره ابتدایی تا پایان متوسطه تاکید می‌کند، اما صحبت‌های اخیر دست اندرکاران نظام آموزشی کشور، حکایت دیگری دارد؛ حکایت از ادامه روندی که از اواسط دهه شصت آغاز شد و حالا در حال اوج گرفتن است، تا جایی که تصور می‌شود قرار است کمبودهای بودجه آموزش و پرورش از جیب دانش‌آموزان و اولیای آنها تامین شود چرا که بیش از پیش بر گسترش مدارس غیردولتی و همکاری بخش خصوصی با بدنه آموزش و پرورش تاکید می‌شود. تا جایی که نه تنها مسوولان وزارت آموزش و پرورش، بلکه نمایندگان مجلس شورای اسلامی هم بر این امر، تاکید می‌کنند. به این ترتیب راه طولانی که آموزش و پرورش ایران طی کرد تا برای همه رایگان شود، از یکسال پیش در سراشیبی تغییر به سمت پولی شدن قرار گرفت و اکنون با سرعت بیشتری مسیر را طی می‌کند و اگر به مقصد برسد، می‌تواند سبب شود تا دانش‌آموزانی که از توان مالی کمتری برخوردار هستند، از چرخه تحصیل جا بمانند.

مشارکت بخش غیردولتی انتخاب نیست، الزام است

روز گذشته، محمد بطحایی، وزیر آموزش و پرورش، با تاکید بر اینکه آموزش و پرورش بدون مشارکت بخش غیردولتی به سرانجام نمی‌رسد اظهار کرد: اگر نگاه به حضور بخش غیردولتی تغییر نکند، آینده خوبی در انتظار نظام تعلیم و تربیت نخواهد بود. در این میان مشارکت بخش غیردولتی یک انتخاب نیست بلکه الزام است. بطحایی با بیان اینکه نگاه سیاستمداران به دو علت به توسعه مشارکت بخش غیر دولتی، نگاه خوبی نیست گفت: برخی تصورشان از توسعه مشارکت این است که افرادی با رانت، صاحب قدرت شده و با ارائه خدمات ناچیز سر مردم را کلاه می‌گذارند. همه ما باید تلاش کنیم این نگاه را تغییر بدهیم. دومین تلقی نادرست این است که دولت به دنبال برداشتن وظیفه از گردن خود است.

وی افزود: کاهش تصدی‌گری تعارضی با کاهش نقش حاکمیتی ندارد. نرخ و هزینه آموزش در کشور ما بسیار بالاست و برای هر دانش‌آموز بیش از سه میلیون تومان هزینه جاری داریم. هرچند هزینه شهریه مدارس غیردولتی در برخی شهرها کمتر از هزینه‌یی است که دولت پرداخت می‌کند.

وزیر آموزش و پرورش با بیان اینکه هیچ دولتی حق ندارد از هزینه‌های آموزش و پروش شانه خالی کند گفت: اگر نحوه اداره مدارس را تغییر دهیم با همین سه میلیون تومان هم می‌توانیم بر کیفیت مدارس بیفزاییم.

واگذاری مدارس دولتی به بخش خصوصی خلاف قانون است

اظهارات بطحایی در حالی است که در اصل سی قانون اساسی جمهوری اسلامی ایران، درباره حق تحصیل رایگان چنین ذکر شده است: «دولت موظف است وسایل آموزش و پرورش رایگان را برای همه ملت تا پایان دوره متوسطه فراهم سازد و وسایل تحصیلات عالی را تا سر حد خودکفایی کشور بطور رایگان گسترش دهد.» اما بر خلاف وجود چنین اصلی، در سال ۱۳۶۶ بود که مصوبه تاسیس مدارس غیرانتفاعی [پولی] انتشار یافت و به اجرا درآمد، مصوبه‌یی که آنقدر وسعت گرفت تا سرانجام به تصویب قانون تاسیس و اداره مدارس و مراکز آموزشی و پرورشی غیردولتی در ۱۴ آذرماه ۱۳۹۵ منجر شد. قانونی که شورای نگهبان نیز آن را تایید کرد و جهت اجرا به دولت ابلاغ شده است. این قانون مشتمل بر ۳۹ ماده و ۴۴ تبصره است که در ماده ۱۲ نیز به وزارت آموزش و پرورش اجازه داده می‌شود مطابق قوانین و مقررات، زمین و ساختمان‌های مازاد بر نیاز خود را به صورت اجاره یا فروش به موسسان مدارس غیردولتی واگذار کند. آیین‌نامه نحوه تعیین قیمت فروش و اجاره و شرایط واگذاری ساختمان‌ها و اراضی مذکور ظرف مدت سه‌ماه پس از لازم‌الاجراءشدن این قانون توسط وزارت آموزش و پرورش با همکاری وزارت امور اقتصادی و دارایی تهیه و به تصویب هیات وزیران می‌رسد. واگذاری‌ها در هر محل مشروط برآن است که دسترسی مردم به مدارس دولتی در آن محل دچار خلل نشود. در این راستا سال گذشته ۹۰۰ مدرسه دولتی در مناطق محروم کشور که با مشکل کمبود معلم روبرو بودند به موسسان مدارس غیردولتی واگذار شد که حواشی زیادی به‌دنبال داشت چرا که اغلب ساکنان این مناطق افرادی هستند که از توان مالی کمی برخوردارند بطوری که در مواردی دیده می‌شود توان پرداخت کمک‌های مردمی که بعضا به اجبار از خانواده‌ها درخواست می‌شود را هم ندارند، حال باید با شهریه‌های سنگین مدارس غیردولتی رو به رو شوند.

مدارس غیرانتفاعی، نیاز آموزش و پرورش

اگرچه اصل سی قانون اساسی بر تحصیل رایگان تاکید می‌کند، اما قانونی که آذر سال گذشته به تصویب رسید سبب شده است که حال برخی از نمایندگان مجلس هم موافق رشد مدارس غیرانتفاعی باشند، بطوری که حمایت میرزاده، سخنگوی کمیسیون آموزش، تحقیقات و فناوری مجلس شورای اسلامی به ضرورت توسعه مدارس غیرانتفاعی در کشور تاکید کرد و این گروه از مدارس را نیاز آموزش‌وپرورش دانست.

او درباره این موضوع افزود: مدارس غیردولتی نمود مشارکت مردمی است و نباید از توسعه آن جلوگیری کرد. ضروری است با شروع سال تحصیلی قوانین جدید مرتبط با مدارس غیردولتی به اجرا درآید و هرکجا ایرادی در قانون مشاهده می‌شود از طریق نمایندگان موسسان مدارس انعکاس یابد.

سخنگوی کمیسیون آموزش، تحقیقات و فناوری مجلس شورای اسلامی متذکر شد: اینطور نیست که توسعه مدارس غیردولتی به منزله تعطیلی مدارس دولتی است و در تمامی شهرها و روستاها مدرسه دولتی داریم. میرزاده تاکید کرد: نام‌گذاری برخی مدارس دولتی به شاهد، نمونه، تیزهوشان و هیات‌امنایی مشکلاتی را به دنبال داشته و مسیر آموزش دانش‌آموزان را دچار مشکل کرده است. نماینده مردم گرمی در مجلس شورای اسلامی افزود: تنها کافی است این نام‌گذاری‌ها حذف شده و مدارس در دو گروه کلی دولتی و غیردولتی فعالیت کنند.

وی همچنین با اشاره به حمایت از مدارس غیردولتی از سوی آموزش‌وپرورش افزود: اختصاص زمین‌های دولتی برای مدارس غیردولتی ایده قابل قبولی است و می‌بایست تلاش شود تا این تخصیص عملیاتی شود. میرزاده همچنین در مورد گلایه موسسان از تسهیلات با سود ۱۸ درصدی برای ایجاد مدرسه غیردولتی اظهار کرد: ضروری است نمایندگان برای کاهش بهره این تسهیلات تلاش کنند.

محمدمهدی تندگویان مطرح کرد

جایگاه فراموش‌شده جوانان در وزارت ورزش و جوانان

سال ۹۲ که دولت دهم جای خودش را به دولت یازدهم داد و اینگونه القا شد که مدیریت عقلانی، جای تصمیم‌های آنی و اشتباه را گرفته، بحث جدایی «جوانان» از وزارت ورزش و جوانان مطرح شد. معاون جوانان این وزارتخانه از همان زمان تلفیق در دولت اسبق، به حاشیه رفت و ورزش و فوتبال و استقلال و پرسپولیس، بحث اصلی شورای معاونان و تصمیم‌گیری‌های بودجه‌یی این وزارتخانه شد و این شرایط تا به حال ادامه دارد.

همه تلاش‌ها برای تفکیک این دو بخش از هم و ایجاد سازمان ملی جوانان یا معاونت جوانان رییس‌جمهوری در این چهار سال و چند ماه بی‌نتیجه ماند و حالا هم گرچه وزیر چندان موافق نیست بخشی از سیطره مدیریتی‌اش کاهش پیدا کند، اما محمدمهدی تندگویان، معاون امور جوانان وزارت ورزش و جوانان با تاکید بر اینکه معاونت امور جوانان قدرت و جایگاهی ندارد، ابراز امیدواری کرده که مجلس به تفکیک جوانان و ایجاد سازمانی جداگانه، نظر مثبت داشته باشد.

او گفته است: این هفته لایحه احیای سازمان ملی جوانان در کمیسیون اجتماعی مجلس بررسی می‌شود. اگر این لایحه از طرف مجلس تصویب شود، وضعیت جوانان به حالت قبل و زمانی که سازمان ملی جوانان فعالیت می‌کرد، بازمی‌گردد و عملکرد این حوزه بسیار بالا می‌رود.

تندگویان با اشاره به اینکه در حال حاضر همه اعتبارات امور جوانان در وزارت ورزش دیده شده است، افزود: حوزه جوانان عملا جایگاه واقعی‌اش را ندارد و در زمینه ساماندهی امور جوانان هم چون به شکل یک معاونت در وزارت ورزش است، عملا آن قدرت و توانایی را نداریم که بتوانیم با سایر وزارتخانه‌ها و نهادها وارد مذاکره شویم یا آنها را بازخواست کنیم. امیدوارم مجلس شورای اسلامی این کمک را به جوانان کند. اگر این لایحه تصویب شود، نحوه عملکرد قطعا بسیار متفاوت می‌شود.

تندگویان ادامه داد: موضوع تفکیک ساختار وزارت ورزش و جوانان همچنان در مجلس وجود دارد که بعد از تصویب، تکلیف جایگاه قانونی و حقوقی امور جوانان مشخص می‌شود و بخشی از مشکلات آن به خصوص در حوزه بودجه و اعتبارات حل خواهد شد.

معاون امور جوانان وزارت ورزش و جوانان با بیان اینکه کمیته‌هایی برای بررسی موضوع جوانان در معاونت امور جوانان تشکیل شده است، به ایلنا گفت: ظرف دو ماه آینده یک برنامه ۵ ساله مدون و مشخص در حوزه جوانان ارائه می‌شود که هر کسی در این پست بود، برنامه مشخصی برای کار داشته باشد. تندگویان با اشاره به تحولات مدیریتی در معاونت امور جوانان، افزود: جوان‌گرایی از داخل خود معاونت امور جوانان آغاز شده است. در دولت دوازدهم جوان‌ترین مدیرکل در این معاونت منصوب شده است و این موضوع ادامه خواهد شد. او با تاکید بر اینکه با تصویب لایحه احیای سازمان ملی جوانان، مسائل جوانان از حاشیه به مساله اصلی تبدیل می‌شود، ادامه داد: مشکل اصلی این است که ما در گذشته سازمان ملی جوانان را داشتیم که عملکرد غلط در دوران ریاست‌جمهوری احمدی‌نژاد موضوع جوانان را به حاشیه کشاند و باعث شد سازمان را تعطیل کنند. اگر امروز با سیاست‌گذاری درست پیش رویم و عملکرد در حوزه جوانان درست باشد، جایگاه واقعی آن مانند گذشته احیا می‌شود و خواهیم توانست یک هماهنگی درست را بین دولت و نهادها ایجاد کنیم.

تندگویان افزود: به هر حال شورای عالی جوانان که با حضور رییس‌جمهوری یا نماینده رسمی وی برگزار می‌شود و ستاد ملی ساماندهی جوانان در ذیل معاونت امور جوانان از نهادهایی است که برای امور جوانان فعالیت می‌کند و مصوباتش برای وزارتخانه‌های دیگر است، اما متاسفانه در جایگاهی نیستیم که بتوانیم این موارد را پیگیری کنیم.

وی اظهار کرد: اگر موارد ذکر شده را پیگیری هم کنیم، پاسخ مناسبی نخواهیم گرفت، زیرا اعتبارات و پاسخگویی وزارتخانه‌ها مربوط به ما نمی‌شود، بنابراین امیدواریم سازمان ملی جوانان دوباره تشکیل شود چون اگر این اتفاق رخ ندهد، مساله جوانان در کشور به جایی نمی‌رسد.

معاون امور جوانان وزارت ورزش و جوانان درباره آسیب‌هایی که جوانان در معرض آنها هستند، گفت: طبق بررسی‌های انجام شده در استان‌هایی که ما به سمت تشکیل تشکل‌های مردم نهاد در حوزه جوانان رفتیم و هرچقدر میزان ان جی اوها بیشتر شده میزان آسیب‌های اجتماعی جوانان کاهش پیدا کرده است و موضوع آسیب‌های اجتماعی با تشکیل سمن‌ها ارتباط مستقیم دارد. اگر سمن‌ها جایگاه واقعی‌شان را در حوزه‌های مختلف مانند کارآفرینی، فرهنگی و اجتماعی داشته باشند خود به خود از آسیب‌های اجتماعی کاسته می‌شود. استان‌هایی که سمن‌های کمتری دارند، تقریبا بالاترین مشکلات آسیب‌های اجتماعی در آنها رخ می‌دهد.

حمایت مجلس از افزایش سن قانونی ازدواج

سن قانونی ازدواج در ایران برای دختران ۱۳ سال و برای پسران ۱۵ سال است؛ سنی که برخی کارشناسان معتقدند با توجه به شرایط زمانی و مکانی سن مناسبی برای ازدواج نیست و کودک در این سن حتی اگر به بلوغ جسمی رسیده باشد، هنوز کودک تلقی می‌شود و به بلوغ فکری نرسیده است.

البته جدا از پایین بودن سن، سختگیرانه نبودن قوانین حمایت از کودکان باعث شده در برخی مناطق، کودکان با سنینی حتی پایین‌تر از این سن، ناچار به ازدواج شوند.

برخی نمایندگان مجلس و فراکسیون زنان در تلاش برای وضع قوانین سختگیرانه‌تر و افزایش سن قانونی ازدواج هستند. نایب‌رییس کمیسیون اجتماعی مجلس نیز بر ضرورت تعیین سن ازدواج به تبعیت از قوانین حاکم بر عصر نوین، با توجه به نیاز و مبانی علمی متناسب با شرایط روحی و جسمی افراد در چارچوبی قانونمند تاکید کرده است. مسعود رضایی با تایید اظهارنظر برخی وکلای ملت مبنی بر اینکه اصلاح سن ازدواج کودکان مخالفانی از بیرون مجلس دارد گفت: ما در عصری زندگی می‌کنیم، که به دلیل گستردگی استفاده از ابزارهای نوین اطلاعاتی، افکار تمام ملل به هم پیوند خورده است، بنابراین لازم است سبک زندگی خود را در جهت انطباق با قوانین حاکم بر عصر نوین تغییر دهیم. او ادامه داد: امروزه بحثی که در گذشته، بر مبنای مسائل فقهی بر ضرورت تحقق ازدواج در سنین پایین‌تر توصیه می‌کرد، خودبه خود تبدیل به چالش شده است، بنابراین تغییر سن ازدواج به تبعیت از دنیا، با توجه به نیاز و مبانی علمی متناسب با شرایط روحی و جسمی افراد ضروری به نظر می‌رسد، ضمن اینکه در این مورد باید نگاه سنتی قبل را نیز بطور کامل ترک کنیم.

او با یادآوری ضرورت قانونمندسازی سن ازدواج اظهار کرد: این موضوع در کمیسیون اجتماعی مورد بحث قرار گرفت، اما یکی از موانعی که در مسیر تعیین سن قانونی ازدواج وجود دارد، دیدگاه‌های دوگانه‌یی بوده که در این مورد وجود دارد، کما اینکه سن ازدواج صحیح از نظر فقهی نه سالگی برای دختران و پانزده سالگی برای پسرها تعیین شده و از نظر حقوق مدنی هم که قضات بر اساس آن باید برای تایید سن ازدواج اذن بدهند، هجده سالگی تعیین شده است. نایب‌رییس کمیسیون اجتماعی مجلس شورای اسلامی در ارائه راهکار برای قانونمندسازی سن ازدواج به خانه مفت گفت: البته ممکن است در مناطقی که آگاهی کمتری وجود دارد، هنوز هم شاهد تحقق ازدواج‌هایی در سنین کمتر از چهارده سال باشیم، بنابراین امیدواریم با توصیه علمای دین، بزرگان حقوقی و مجموعه حاکمیت در این مورد به گونه‌یی برنامه‌ریزی شود، تا از شکل‌گیری ازدواج در سنین پایین، که هنوز فرد به بلوغ فکری نرسیده است، ممانعت به عمل آید.

لایحه حمایت از محیط‌بانان همچنان در انتظار بررسی مجلس

لایحه حمایت از محیط‌بانان و جنگلبانان پس از سال‌ها، هنوز به مرحله نهایی برای تصویب نرسیده و محیط‌بان‌ها و فعالان محیط زیست، چشمشان به مجلس، برای بررسی این لایحه است.

معاون توسعه مدیریت، حقوقی و امور مجلس سازمان حفاظت محیط زیست ضمن اشاره به آخرین وضعیت لایحه حمایت از محیط‌بانان و جنگلبانان در مجلس شورای اسلامی گفت: نخستین جلسه کمیسیون اقتصادی برای بررسی این لایحه برگزار می‌شود.

اردیبهشت ماه سال جاری لایحه «حمایت از محیط‌بانان و جنگلبانان»، بعد از بررسی و تصویب در هیات دولت، به مجلس شورای اسلامی ارسال شد. کریم شافعی معاون توسعه مدیریت، حقوقی و امور مجلس سازمان حفاظت محیط زیست در گفت‌وگو با ایسنا در مورد آخرین وضعیت لایحه حمایت از محیط‌بانان اظهار کرد: این لایحه به کمیسیون قضایی به عنوان کمیسیون اصلی و کمیسیون‌های اقتصادی، کشاورزی، عمران، بودجه و امنیت ملی، به عنوان کمیته‌های فرعی ارجاع شده است. او افزود: روز چهارشنبه سوم آبان ماه نخستین جلسه کمیته اقتصادی در زمینه لایحه حمایت از محیط‌بانان و جنگلبانان برگزار خواهد شد. فعلا کلیات آن در دست بررسی است تا به صحن علنی مجلس برای تصویب برود.

معاون توسعه مدیریت، حقوقی و امور مجلس سازمان حفاظت محیط زیست در مورد دلیل به تعویق افتادن بررسی لایحه حمایت از محیط‌بانان در مجلس شورای اسلامی، گفت: این موضوعی است که باید از مجلس پیگیری شود و این سوال باید از مجلسی‌ها پرسیده شود چون دستور کار مجلس را مجلس تعیین می‌کند. او در پاسخ به پرسشی در مورد پیگیری سازمان حفاظت محیط‌زیست برای بررسی اولویت‌دار و سریع لایحه حمایت از محیط‌بانان و جنگلبانان اظهار کرد: همین که در کمیسیون اقتصادی مورد بررسی قرار می‌گیرد نتیجه پیگیری‌های سازمان حفاظت محیط زیست است.

عیسی کلانتری، رییس سازمان حفاظت محیط زیست کشور، یک ماه پیش در حاشیه ملاقات با سید علی لنگرودی محیط‌بان ساوجی که در برخورد با شکارچیان متخلف زخمی شده بود، تاکید کرد که با تصویب لایحه حمایت از محیط‌بانان، محیط‌بانان از امتیازات نیروهای مسلح برخوردار می‌شوند و شرایط محیط‌بانان به ویژه در مورد حمایت‌های قضایی بهبود یابد. شهادت چندتن از محیط‌بانان در تابستان سال ۹۵ و قرار گرفتن چند پارکبان در آستانه قصاص به دلیل شلیک به شکارچیان غیرمجاز، مقدمات تدوین و تصویب لایحه حمایت از محیط‌بانان و جنگلبانان را در هیات دولت فراهم کرد و در آن مقطع رییس مجلس و بسیاری از نمایندگان مجلس نسبت به بررسی فوری این لایحه حمایتی اعلام آمادگی کردند اما با گذشت بیش از پنج ماه از ارسال آن به مجلس هنوز نوبت به بررسی آن در صحن علنی مجلس نرسیده است.

دستگیری ۷۴۰۰ فروشنده و قاچاقچی مواد مخدر در یک هفته

معاون مقابله با عرضه و امور بین‌الملل ستاد مبارزه با مواد مخدر از کشف ۱۴ تن و ۱۹۸ کیلوگرم انواع مواد مخدر و روان‌گردان در هفته گذشته در کشور خبر داد. اسداله هادی‌نژاد گفت: کل کشفیات موادمخدر در این مدت ۱۴ هزار و ۱۹۸ کیلوگرم و بیشترین حجم مواد مکشوفه از نوع تریاک به میزان ۱۱ هزار و ۶۱۹ کیلوگرم بوده است که ۸۱ درصد از مجموع کشفیات را شامل می‌شود. وی افزود: در این مدت نیز ۸۲۸ کیلو گرم حشیش، ۲۲۶ کیلوگرم هروئین، ۵۷ کیلوگرم مورفین و ۵۴ کیلوگرم شیشه و ۳۱۷ کیلوگرم سایر مواد کشف و ضبط شده است. معاون مقابله با عرضه ستاد با بیان اینکه این میزان از کشفیات طی ۱۶۵۲ فقره عملیات صورت گرفته است، گفت: سرانه کشفیات مواد مخدر در این دوره ۸،۶ کیلوگرم به ازای هر عملیات بوده است. هادی‌نژاد افزود: در این مدت ۱۰۴۲۶ عدد قرص روانگردان در سطح کشور کشف شده که بیشترین تعداد به ترتیب با پنج هزار عدد مربوط به استان آذربایجان غربی است.

او در ادامه با بیان اینکه بالغ بر ۷۷ درصد کشفیات این دوره زمانی مربوط به شش استان کشور است، گفت: بیشترین حجم کشفیات با ۴۱۵۴ کیلوگرم مربوط به استان سیستان و بلوچستان است که معادل ۲۹ درصد کشفیات کشور است و کرمان با ۲۰۱۹ کیلوگرم، هرمزگان با ۱۸۰۸کیلوگرم، بوشهر با ۱۳۷۶ کیلوگرم و خراسان جنوبی با ۹۷۶ کیلوگرم و فارس با ۶۵۹ کیلوگرم به ترتیب در رتبه‌های بعدی قرار دارند.

معاون دبیرکل ستاد بیان کرد: در این هفته با ادامه تشدید فعالیت مسیر دریایی شاهد کشف یک محموله تریاک در شهرستان کنگان بودیم، در این عملیات مامورین اداره کل اطلاعات استان بوشهر موفق به کشف ۶۹۰ کیلوگرم تریاک که از شرق کشور و از طریق دریا وارد شهرستان کنگان شده بود، شدند و در این رابطه دو دستگاه خودرو توقیف و ۲ متهم دستگیر شدند. هادی‌نژاد گفت: افزایش سهم استان بوشهر از کشفیات این هفته و قرار گرفتن آن در رده چهارم کشفیات استان‌ها ناشی از همین موضوع یعنی تشدید فعالیت مسیر دریایی است. همچنین سهم کشفیات سه استان اولویت‌دار حوزه مقابله یعنی سیستان و بلوچستان، کرمان و هرمزگان از کشفیات کل کشور در هفته اخیر مجدداً افزایش یافته و از ۳۶،۵ درصد هفته گذشته به ۵۶،۲ رسیده است.

به گزارش روابط عمومی ستاد مبارزه با مواد مخدر، وی گفت: جمع کل دستگیری‌های این دوره ۷۴۱۵ نفر بوده که از این تعداد ۶۵۱۳ نفر در طرح‌های پاکسازی دستگیر شده‌اند و مابقی مربوط به دیگر عملیات‌ها هستند. هادی‌نژاد بیان کرد: در مدت یادشده و طی اجرای عملیات پاکسازی مناطق آلوده در سطح استان‌های کشور ۲۳۳ نفر قاچاقچی، ۳۳۰۰ توزیع‌کننده و خرده فروش و ۲۹۸۰ نفر معتاد متجاهر دستگیر شده‌اند.

«تعادل» دلایل تعیین قیمت بلیت هواپیما برای نجف و بغداد در ایام اربعین را بررسی می‌کند

آزادسازی بلیت هواپیما قربانی افزون‌نمایی تقاضا

گروه راه و شهرسازی | زهره علامی |

اگرچه براساس مفاد قانون آزادسازی بلیت قرار بود، مکانیسم عرضه و تقاضا، اصلی‌ترین عامل تعیین نرخ بلیت هواپیما باشد، اما همچنان و با گذشت ۲ سال از عملیاتی شدن این طرح، شاهد دخالت دولت در تعیین تعرفه‌ها و اجرای ناقص این قانون هستیم.

قانون آزادسازی نرخ بلیت در سال ۸۹ و ذیل بند ب ماده ۱۶۱ قانون برنامه پنجم توسعه به تصویب رسید و باید از ابتدای سال سوم برنامه پنجم یعنی از ابتدای سال ۹۲ کلید می‌خورد اما با گذشت بیش از ۲،۵ سال تاخیر از آذر ماه سال ۹۴ در ۱۷۰مسیر داخلی اجرا شد. با وجود این، در برخی ایام سال و در زمان پیک تقاضای سفرهای هوایی، شاهد تعیین نرخ تکلیفی از سوی سازمان هواپیمایی کشوری به‌عنوان نهاد حاکمیت دولت در صنعت هوانوردی هستیم، موضوعی که همواره مورد انتقاد ایرلاین‌ها بوده و هست، اما همچنان سازمان هواپیمایی کشوری اقدام به تعیین نرخ تکلیفی برای برخی مسیرها از جمله تهران-نجف و مشهد-نجف می‌کند.

بی‌توجهی سازمان هواپیمایی کشوری به قانون آزادسازی قیمت بلیت و تعیین تعرفه برای برخی ایام و محدود کردن ایرلاین‌ها در تعیین نرخ در حالی انجام می‌شود که شرکت‌های هواپیمایی در زمان کاهش تقاضا مجبور به برقراری پرواز با کمترین قیمت هستند و سازمان هواپیمایی کشوری اقدامی برای حمایت از ایرلاین‌ها و تعیین کف قیمت برای بلیت‌های هواپیمایی نمی‌کند.

امیررضا مصطفوی سخنگوی یکی از ایرلاین‌ها، درباره سیاست سازمان هواپیمایی برای تعیین نرخ مصوب بلیت هواپیما در ایام پیک مانند تعیین نرخ مصوب برای بلیت نجف در ایام اربعین، می‌گوید: اینکه سازمان هواپیمایی در این ایام برای بلیت هواپیما نرخ مصوب تعیین می‌کند به دلیل فراهم آوردن رفاه حال مردم است، اما از سوی دیگر ایرلاین‌ها در ایام غیرپیک که قیمت بلیت تهران-نجف حتی به ۱۵۰ هزار تومان هم می‌رسد، پروازها را برقرار می‌کند درحالی که بازار باید تعیین‌کننده نرخ بلیت هواپیما باشد.

مصطفوی ادامه می‌دهد: از این پس، رقابت در بازار هوایی، رقابت بر سر کیفیت ارائه خدمات است و این عامل است که قیمت‌ها را تعیین می‌کند و مردم هم باید بپذیرند که برای حفظ این بازار رقابتی، بهای افزایش کیفیت را بپردازند.

هماهنگی برای برخورد با گرانفروش‌ها

اما انتقاد و اعتراض ایرلاین‌ها نسبت به تعیین نرخ تکلیفی هواپیما در برخی ایام اثرگذار نبوده و نیست و مدیر روابط عمومی سازمان هواپیمایی با تاکید بر لزوم رعایت نرخ اعلام شده بلیت، می‌گوید: نرخ بلیت تهران-نجف-تهران، تهران-بغداد-تهران یک‌میلیون و ۲۰۰هزار تومان و مشهد-نجف-مشهد، مشهد-بغداد- مشهد یک‌میلیون و ۵۰۰ هزار تومان و بلیت یکسره از مبدا تهران ۶۰۰ هزار تومان و یکسره مشهد به دو مقصد نجف و بغداد ۷۵۰ هزار تومان تعیین شده است و سازمان‌های هواپیمایی کشوری، تعزیرات حکومتی و پلیس فتا برای جلوگیری و برخورد با هرگونه تخلف در زمینه گران‌فروشی بلیت هواپیما ویژه اربعین هماهنگ هستند.

به گزارش پایگاه خبری وزارت راه و شهرسازی، رضا جعفرزاده می‌افزاید: هم‌اکنون تمام دفاتر اعلامی از سوی سازمان هواپیمایی کشوری آماده عرضه بلیت به متقاضیان هستند و دو مورد به دلیل تخلف از فهرست عرضه‌کنندگان بلیت از سوی سازمان هواپیمایی حذف شده‌اند.

به گفته او، از زمان آغاز پروازهای ویژه اربعین به مقصد عراق تاکنون هیچ‌گونه شکایتی از سوی مردم در قبال فروش بلیت به سازمان هواپیمایی کشوری اعلام نشده است و برخوردهای سازمان هواپیمایی کشوری با متخلفان هم در نتیجه بازرسی و نظارت‌های سازمان بوده است.

سخنگوی سازمان هواپیمایی کشوری مبلغ تخلفات انجام گرفته درخصوص فروش بلیت هواپیما به کشور عراق را بین ۱۰۰ هزار تا ۱۵۰ هزار تومان اعلام می‌کند و می‌گوید: متقاضیان بلیت اربعین باید مستندات خود در قبال گران‌فروشی را برای سازمان هواپیمایی ارسال کنند.

تقاضای کاذب، عامل تعیین تعرفه

در این میان، محمد یوسفی کارشناس ارشد حوزه اقتصاد هوایی، با اشاره به تناقض اقدام سازمان هواپیمایی کشوری با قانون آزادسازی قیمت به «تعادل» می‌گوید: با توجه به این قانون، نباید سقف و کفی برای قیمت بلیت هواپیما مشخص شود، اما رعایت حال مشتری و ایرلاین باید توامان درنظر گرفته شود.

یوسفی ادامه می‌دهد: باتوجه به اینکه برخی آژانس‌ها از آزادسازی نرخ بلیت سوءاستفاده کرده و در ایام خاص، قیمت‌های کاذب برای مسیرها تعیین می‌کنند، گاهی چنین تصمیم‌هایی اجتناب‌ناپذیر است. البته براساس قانون عرضه و تقاضا چنین اقداماتی درست نیست.

او می‌افزاید: برخی آژانس‌های هوایی، تقاضای کاذب در سایت‌های خود ایجاد می‌کنند یعنی ممکن است، ۱۰۰صندلی خالی برای پروازی وجود داشته باشد اما در سایت این آژانس‌ها تنها ۷ صندلی خالی نمایش داده می‌شود و همین تقاضای کاذب این آژانس‌ها، توجیهی برای افزایش بی‌حد و حصر قیمت‌های بلیت از سوی آنها می‌شود که در این شرایط سازمان هواپیمایی کشوری باید ورود کند و به عنوان نهاد ناظر، نرخی را برای این مسیرها مشخص کند که هم ایرلاین‌ها و هم مسافران راضی باشند.

به گفته این کارشناس ارشد حوزه هوایی، اگر آژانس‌ها تقاضا برای سفر را به صورت واقعی نشان دهند، بهترین گزینه اجرای قانون آزادسازی نرخ بلیت هواپیماست اما با توجه به سوءاستفاده برخی سوداگران و نداشتن ابزار لازم برای شناسایی آنها تنها گزینه ورود سازمان هواپیمایی کشوری است.

یوسفی اظهار می‌کند: در این میان، صنعت هوانوردی کشور محدودیت‌های دیگری هم دارد یعنی علاوه بر اضافه تقاضا در برخی مسیرها، تعداد هواپیماهای فعال کم است و همین موضوع موجب می‌شود که همیشه نرخ بلیت بالا باشد و این به ضرر مسافران است. اگرچه تعیین سقف برای برخی مسیرها موجب ضرر مالی ایرلاین‌ها شود البته تعیین قیمت بلیت اربعین، با هماهنگی میان شرکت‌های هواپیمایی و سازمان هواپیمایی کشوری انجام شد و نرخی تعیین شد که ایرلاین‌ها متضرر نشوند. این کارشناس ارشد هوایی، در عین حال، تعیین نرخ بلیت برای سفرهای نوروزی را غیرمنطقی می‌داند و می‌گوید: سفرهای هوایی نوروز، لوکس هستند و مسافران این پروازها از اقشار بالای درآمدی هستند و برهمین اساس تعیین سقف و کف برای این پروازها مخالف قانون عرضه و تقاضاست اگرچه در تعطیلات نوروز با افزایش شدید تقاضا مواجه می‌شویم.

او بیان می‌کند: در ایام نوروز هم آژانس‌ها نمی‌توانند هر نرخی را برای مسیرها تعیین کنند زیرا در صورت افزایش بی‌رویه قیمت، تقاضایی برای سفر وجود نخواهد داشت ضمن اینکه باید بپذیریم که در بازار آزاد شاهد برخی بی‌عدالتی‌ها هستیم که گاهی دولت می‌تواند ورود پیدا کرده و تصمیماتی را اتخاذ کند.

تجربه سایر کشورها در آزادسازی نرخ بلیت

یوسفی به تجربه سایر کشورها درباره آزادسازی نرخ بلیت اشاره می‌کند و می‌گوید: شرکت‌های هواپیمایی در دنیا مانند ایران، ماهیتی دولتی ندارند و دولت‌ها نمی‌توانند در تعیین قیمت‌های آنها دخالت کنند و هزینه و درآمد ایرلاین برعهده خود ایرلاین است ضمن اینکه قیمت‌ها به‌صورت شفاف در سایت‌ها اطلاع‌رسانی می‌شود و مسافران می‌توانند با مقایسه قیمت‌ها، بهترین گزینه را انتخاب کنند و مانند ایران پتانسیل ایجاد تقاضای کاذب وجود ندارد.

این فعال حوزه هوانوردی تصریح می‌کند: در سایر کشورها، نظارت گسترده‌یی هم بر فعالیت ایرلاین‌ها و تعیین تقاضای سفر آنها در سایت‌ها انجام می‌شود. ضمن اینکه در کشورهای دیگر، آژانس‌های هواپیمایی مانند ایران چندان مفهومی ندارند و سیستم‌های فروش به صورت مجازی است و اگر تخلفی هم انجام شود به علت وجود بسترهای قانونی به سرعت با آن مقابله می‌شود اما در ایران به دلیل نبود زیرساخت لازم در حوزه آی‌تی، نداشتن وب‌سایت‌های به‌روز در آژانس‌ها، نبود آموزش‌های لازم برای مسافران و مردم و... سازمان هواپیمایی کشوری برای جلوگیری از سوءاستفاده برخی آژانس‌ها اقدام به تعیین محدوده قیمت برای بلیت نجف می‌کند.

طرح اصلاحیه الزام شهرداری به ارائه خدمات به کارکنان به کمیسیون تخصصی رفت

شورا پیگیر اصلاح منشأ قانونی املاک مشکل‌آفرین شهرداری

گروه راه و شهرسازی |

یک فوریت طرح اصلاحیه الزام شهرداری تهران به اجرای دستورالعمل‌های ارائه خدمات فرهنگی، اجتماعی و... به کارکنان دیروز در پانزدهمین نشست علنی شورای پنجم شهر تهران رای نیاورد و بررسی آن به جلسه کمیسیون تخصصی روز چهارشنبه موکول شد. اعضای شورای شهر بررسی یک فوریت طرح «اصلاحیه الزام شهرداری تهران به تهیه و اجرای دستورالعمل‌های ارائه خدمات فرهنگی، اجتماعی، رفاهی، بهداشتی، درمانی، تفریحی و ورزشی به کارکنان شهرداری تهران و سازمان‌ها و شرکت‌های تابعه» را مورد بررسی قرار دادند که با رأی نیاوردن این طرح، بررسی آن به جلسه کمیسیون تخصصی روز چهارشنبه در این خصوص موکول شد.

افشین حبیب‌زاده، معاون نظارت شورای شهر تهران، ری و تجریش درخصوص این طرح گفت: در سال ۸۴ شورای شهر، شهرداری را ملزم به تهیه و ابلاغ خدمات فرهنگی و اجتماعی شهرداری به کارکنان خود کرد که در عمل براساس برخی رفتارهای بی‌ضابطه انجام شد و برخی املاک مشکل‌آفرین از درون این آیین‌نامه‌ها بیرون آمد. وی ادامه داد: ۱۲سال می‌گذرد و عملکرد و گزارشی در این خصوص از سوی شهرداری به شورا ارائه نشده است. حبیب‌زاده افزود: شهرداری تهران موظف است، گزارش عملکرد از سال ۸۵ تا پایان ۹۵ ازجمله املاک واگذار شده و لایحه مذکور را ارائه کند.

مرتضی الویری، رییس کمیسیون برنامه و بودجه شورای شهر تهران، ری و تجریش به عنوان مخالف این طرح گفت: درخصوص ساماندهی امکانات ورزشی و فرهنگی که به کارمندان داده می‌شود و ارائه گزارش ۶ ماهه عملکرد شهرداری در این موارد از شورای قبل مصوبه وجود دارد و الزامی به مصوبه جدید نداریم.

ابراهیم امینی، نایب‌رییس شورای شهر تهران به عنوان موافق این طرح نیز تصریح کرد: قانونی در این مورد وجود داشته و اختیاراتی را به شهرداری داده که خیلی از مفسده‌ها به خاطر این موضوع است.

وی ادامه داد: مشکل این قانون نبودن نظارت شورا برعملکرد شهرداری در این خصوص است که این قضیه مورد بحث جلسه است.

در پایان این طرح در صحن علنی رأی نیاورد و برای بررسی بیشتر به کمیسیون مربوط بازگشت.

درآمد نجومی از پارک‌های حاشیه‌ای

رییس کمیسیون عمران و حمل و نقل شورای شهر تهران گفت: تهران می‌تواند روزانه ۲۴میلیارد تومان از پارک‌های حاشیه تهران کسب درآمد کند.

محمد علیخانی در پانزدهمین جلسه شورا در جریان ارائه این گزارش اظهار کرد: ضروری است در بخش هوشمندسازی به سمت ارتقای کیفی ساختاری، نوسازی ناوگان حمل و نقل عمومی و افزایش بهره‌وری از سیستم‌ها حرکت کنیم.

وی با تاکید بر ضرورت توجه به منابع درآمد پایدار در شهر تهران گفت: در این بخش می‌توانیم اقدامات گسترده‌یی انجام دهیم که راهکارهای آن هم مشخص است. به همین دلیل از شهرداری تهران تقاضا داریم به صورت لوایح منابع درآمدی پایدار را به شورا ارائه کرده یا اعضای شورا در قالب طرح این منابع درآمدی پایدار را ارائه کنند. رییس کمیسیون عمران و حمل و نقل شورای شهر تهران ادامه داد: با احتساب وجود یک میلیون فضای پارک حاشیه‌یی در شهر تهران و در نظر گرفتن مبلغ ۲۰۰۰تومان به ازای هر ساعت پارک خودرو، ما می‌توانیم روزانه ۲۴میلیارد تومان از پارک حاشیه‌یی درآمد داشته باشیم.(رقم سالانه این رقم به بیش از ۸ هزار و ۵۰۰ میلیارد تومان بالغ می‌شود)

علیخانی گفت: همچنین اخذ عوارض استفاده از زیربناها و حمل و نقل شهری از دیگر منابع درآمدی است که بر این اساس می‌توانیم عوارض خاصی برای معابر خاص پل‌ها و تونل‌ها دریافت کنیم.

کمبود طرح و لایحه

رییس کمیسیون برنامه و بودجه شورای شهر تهران گفت: وقتی لایحه و طرحی برای بررسی در جلسات نداریم لزومی به برگزاری جلسه علنی نیست. در جلسه علنی دیروز، زهرا صدراعظم نوری با اشاره به ۵۰ طرح و لایحه‌یی که از شورای چهارم باقی مانده است، گفت: بهتر است این طرح‌ها و لوایح در کمیسیون‌ها مورد بررسی قرار گیرد تا موضوع برای طرح در جلسه داشته باشیم.

محسن هاشمی در پاسخ به وی گفت: هنوز هیچ کدام از این طرح‌ها و لوایح به هیات رییسه نیامده تا در دستور کار قرار گیرد. در ادامه مرتضی الویری، رییس کمیسیون برنامه و بودجه گفت: بهتر است همانند مجلس که بعد از دور جدید تمام طرح‌ها و لوایح گذشته را کنار می‌گذارد، مگر آنکه دولت درخصوص لوایح پیگیری کند یا طرح‌ها وسط ۱۵ امضا دوباره به جریان بیفتد، طرح‌ها و لوایح گذشته را کنار بگذاریم.

هاشمی در پاسخ به وی گفت روز چهارشنبه در جلسه هیات رییسه که تمام روسای کمیسیون‌ها حضور دارند در این خصوص تصمیم‌گیری می‌شود.

در ادامه الویری با اشاره به دستور جلسه شورا درخصوص گزارش چشم‌انداز، رویکردها و برنامه‌های کلان کمیسیون عمران و حمل و نقل شورا گفت: در جلسه امروز بیش از جلسات دیگر به دستور جلسات توجه می‌کنم تا مانند هفته گذشته مصوبه‌یی تکراری به رای گذاشته نشود.

وی خطاب به امینی، عضو حقوقدان شورا و رییس شورا گفت: آیا بررسی چشم‌اندازهای یک کمیسیون در شرح وظایف شوراست که شورا در صحن علنی با هزینه‌یی که برای برگزاری آن انجام می‌شود چنین دستور جلسه‌یی گذاشته شود. این گزارش می‌تواند در سایت‌ها بیاید ما براساس چه استناد قانونی چنین موضوعاتی را در دستور کار قرار می‌دهیم. وی تاکید کرد: الزامی برای برگزاری ۸ جلسه در ماه نداریم. ما می‌توانیم دو جلسه برگزار کنیم اما اجازه دهید، موضوعات در کمیسیون‌ها پخته شود تا برای صحن علنی موضوع داشته باشیم وگرنه می‌توان تفسیر آیت‌الکرسی را دستور کار جلسه قرار داد و از آن هم حتما لذت می‌بریم.

امینی که در این فاصله ریاست شورا را بر عهده گرفته بود، گفت: اینکه چشم‌انداز برنامه‌های کمیسیون‌ها در صحن ارائه شود و همه از آن مطلع شوند و اطلاع اجمالی داشته باشند، مشکلی ندارد و بهتر است مته به خشخاش نگذاریم.

افشین حبیب‌زاده در جواب انتقاد الویری گفت: مصوبه هفته گذشته تکراری نبود و پیشنهاد شما در صحن به رای گذاشته شد که رای نیاورد و نباید دوباره آن را مطرح کرد، اگر مصوبه‌یی وجود داشته چرا روال قانونی رعایت نمی‌شده؟ مصوبه هفته گذشته شورا تاکید بر اجرای ماده ۵۵ قانون شهرداری‌ها بوده و درست نیست این موضوع را دوباره تکرار کنیم.

همچنین در این جلسه مجید فراهانی با اشاره به تاخیر انتخاب نمایندگان شورا در شوراهای شهرداری گفت: این شوراها درحال تشکیل جلسه است بدون آنکه نماینده شورا در آن حضور داشته باشد.

وی با انتقاد از ارائه گزارش چشم‌انداز کمیسیون حمل و نقل و عمران در جلسه علنی گفت: آیا درست است، انتخاب نمایندگان معطل بماند اما چنین گزارشی در صحن مطرح شود. امینی در پاسخ به وی گفت: دستور جلسات در هیات رییسه مورد بررسی قرار می‌گیرد و اگر تذکراتی که وجاهت قانونی ندارد در صحن کمتر مطرح شود، نوبت به انتخاب نمایندگان نیز می‌رسد.

گزارش محرمانه درباره گود میلاد

سخنگوی شورای شهر تهران نیز با اشاره به تشکیل کمیته شفافیت در شورای شهر تهران گفت: گزارش‌های محرمانه‌یی در مورد مسائل فنی گود مجاور برج میلاد دریافت شده است.

علی اعطا در نشست خبری روز یک‌شنبه شورای شهر تهران افزود: سازمان نظام مهندسی، شهرداری و... همواره نسبت به وضعیت گودهای ناایمن در تهران حساسیت داشته‌اند و حالا با قرار گرفتن در آستانه فصل سرما این نگرانی دو چندان شده است.

به گفته اعطا، مدیریت شهری چراغ سبزی به مالکان نشان داده تا عملیات اجرایی ساختمان خود را بدون کسب مجوز انجام دهند و بعد از آغاز گودبرداری فرآیند اخذ مجوز با مشکلاتی روبه‌رو شده که نهایتا منجر به رهاسازی گود شده است.

مستندات الحاق خیابان مردم به مجلس

اعطا درخصوص سرانجام انسداد خیابان «مردم» توسط مجلس شورای اسلامی اظهار کرد: این موضوع در جلسه اخیر اعضای شورای شهر با لاریجانی، رییس مجلس شورای اسلامی نیز مطرح شده است.

سخنگوی شورای شهر تهران با بیان اینکه لاریجانی نیز توضیحاتی نسبت به اقدامات انجام شده در چارچوب طرح توسعه مجلس که مصوبه مراجع ذی‌صلاح را دارد، ارائه کرده است، گفت: یک بخش هم بحث امنیتی است. وی در پاسخ به این سوال که آیا مجلس مصوبات قانونی بودن این اقدام را در اختیار شورا قرار داده یا نه؟ ادامه داد: اسناد هنوز در اختیار قرار داده نشده‌اند. البته مسوولان مجلس توضیح دادند که در مجلس مشاورینی در بحث پدافند غیرعامل کار می‌کنند اما هنوز مستندات کافی را ارائه نکرده‌اند.

صدا و سیما حمایت کند

سخنگوی شورای شهر تهران در پاسخ به ممنوع‌التصویری شهردار تهران گفت: دو مطلب در این خصوص وجود دارد. اینکه رییس شورا در جلسه اخیر توضیح روشنی دادند و اعلام کرده‌اند که انتظار داریم صداوسیما مانند ۱۴سال گذشته که رویکرد حمایتی از مدیریت شهری داشته این روال تداوم داشته باشد. اعطا با بیان اینکه ما به جمع‌بندی قطعی در مورد ممنوع‌التصویری نجفی نرسیده‌ایم، اظهار کرد: اخبار پوشش داده می‌شوند اما آن طور که باید پوشش نمی‌دهند و انتظار ما بیشتر است. وی افزود: ارزیابی ما اینگونه نیست که ممنوع‌التصویری صورت گرفته و انتظار داریم این حمایت‌ها تداوم داشته باشد و در ادامه از رییس صدا و سیما کسب اطلاعات می‌شود.

ایرانشهر

رکود مسکن دلیل اصلی کاهش مصرف سیمان

محمد شکرچی‌زاده، رییس مرکز تحقیقات راه، مسکن و شهرسازی با توجه به عمر مفید ۳۰تا ۵۰ ساله رویه‌های بتنی، خواستار استفاده بیشتر از این رویه‌ها در روکش راه‌های کشور شد. به گزارش ایرنا، شکرچی‌زاده اعلام کرد: با وجود عمر ۸۰ ساله تولید بتن در حوزه ساخت و ساز کشور به علت ارزان بودن قیمت قیر دچار یک غفلت تاریخی در کاربرد رویه‌های بتنی در راه‌های کشور هستیم. رییس مرکز تحقیقات راه، مسکن و شهرسازی تاکید کرد: این درحالی است که در اجرای پروژه‌های ملی به خصوص در حوزه راهسازی باید از رویه‌های بتنی استفاده شود. وی گفت: رکود مسکن سبب شده با وجود ظرفیت بالای تولید سیمان در کشور مصرف آن کاهش یابد و با گسترش استفاده از رویه‌های بتنی در راه‌ها و زیرلایه‌های جاده‌ها سالانه حدود یک یا ۲میلیون تن سیمان در این بخش استفاده شود.

شرط پرداخت وام ۲۰ میلیونی به مسکن‌های روستایی

بنیاد مسکن استان تهران برای نوسازی واحدهایی که مبحث ۱۹ مقررات ملی ساختمان را رعایت کنند ۲۰میلیون تومان تسهیلات با سود ۵ درصد پرداخت می‌کند.

به گزارش ایسنا، حمیدرضا روستایی، سرپرست معاونت بازسازی و مسکن روستایی گفت: مبلغ تسهیلات برای تخریب و نوسازی واحدهای مسکونی فرسوده با رعایت مبحث ۱۹ مقررات ملی ۲۰میلیون تومان و جهت احداث واحدهای مسکونی جدید ۱۸میلیون تومان با نرخ سود ۵ درصد و مدت بازپرداخت ۱۲ساله است. این تسهیلات بدون سپرده‌گذاری و مدت انتظار در بانک به روستاییان پرداخت می‌شود. وی درخصوص فرآیند اخذ تسهیلات بهسازی و شرایط دریافت تسهیلات مذکور گفت: متقاضیان عزیز در صورت داشتن زمین با کاربری مسکونی در روستا و شهرهای زیر ۲۵هزار نفر جمعیت و پس از اخذ پروانه ساختمانی از مراجع صدور پروانه باید نسبت به مراجعه به بنیاد مسکن محل سکونت خود و تحویل مدارک مورد نیاز برای تشکیل پرونده اقدام و بنیاد مسکن نسبت به معرفی متقاضی به بانک عامل توسط بنیاد مسکن شهرستان اقدام کند. عقد قرارداد مشارکت مدنی متقاضی با بانک عامل با تامین تضامین بانک آزادسازی تسهیلات حداقل در ۳مرحله و متناسب با پیشرفت فیزیکی کار براساس گزارش ناظر نظام فنی و تایید کارشناس بنیاد خواهد بود.

ورود نخستین کشتی کره‌ای به کشور در فروردین ۹۷

مدیرعامل کشتیرانی از کاهش سن ناوگان این شرکت به ۱۲سال با ورود کشتی‌های کره‌یی خبر داد.

به گزارش تسنیم، محمد سعیدی با اشاره به اینکه طی ۵ سال آینده تولید محصولات پتروشیمی به حدود ۱۰۵میلیون تن افزایش می‌یابد که ظرفیت بسیار خوبی برای حمل و نقل دریایی ایجاد می‌کند، اظهار کرد: کشتیرانی در برنامه‌های آتی توسعه‌یی خود به دنبال توسعه تانکرها و کیمیکال کریرهاست تا بتواند این نوع محصولات را حمل کند.

وی با بیان اینکه میانگین سن ناوگان کشتیرانی بالای ۱۶سال است که با ورود کشتی‌های کره‌یی به ۱۲سال کاهش می‌یابد، افزود: با ورود ۴ فروند شناور کانتینربر جدید به ناوگان کشتیرانی، ظرفیت ۱۰۰هزار TEU فعلی به ۱۵۰هزار TEU افزایش پیدا می‌کند.

وی با بیان اینکه ۳۵تا ۴۰درصد هزینه ناوگان را سوخت تشکیل می‌دهد، افزود: شناورهای جدید ورودی به بخش کانتینری همان سوخت شناورهای ۶۵۰۰TEU موجود را مصرف می‌کنند که در واقع در هزینه سوخت نیز صرفه‌جویی به عمل می‌آید.

وی با اشاره به اینکه در قرارداد خرید کشتی با کره جنوبی ۷۸درصد فاینانس را طرف خارجی تامین می‌کند، اظهار کرد: نخستین فروند از ۱۰فروند کشتی خریداری شده، فروردین سال آینده تحویل شده و ۱۰ ماه پس از آن سایر کشتی‌ها تحویل کشتیرانی می‌شود.

شرکت پالایش نفت امام خمینی(ره) شازند (سهامی عام)

آگهی فراخوان ارزیابی کیفی مناقصه‌گران

نوبت اول

شماره مجوز: ۳۳۷۵-۱۳۹۶

شرکت پالایش نفت امام خمینی(ره) شازند در نظر دارد به استناد قانون برگزاری مناقصات، انجام خدمات ذیل را از طریق مناقصه عمومی یک مرحله‌ای به پیمانکار واجد شرایط واگذار نماید.

۱) موضوع مناقصه:

الف) مشخصات مختصر کار:

ردیف	شماره تجدید مناقصه	موضوع تجدید مناقصه	مدت زمان انجام کار	مبلغ تضمین شرکت در فرآیند ارجاع کار (ریال)
۱	۹۴/۳۸	طراحی و اجرای طبقه دوم ساختمان کارگاه برق	۱۲۰ روز تقویم	۱۱۵۰۰۰۰۰۰

ب) شرایط متقاضی:

۱- داشتن شخصیت حقوقی، داشتن شماره اقتصادی و شناسه ملی.

۲- داشتن امکانات و ماشین‌آلات، نیروی انسانی ماهر و متخصص، توانایی مالی، تجربه کافی، دارا بودن سوابق اجرایی در زمینه انجام پروژه‌های مشابه و ارائه مستندات مربوطه و گواهی حسن انجام کار از کارفرمایان قبلی.

۳- داشتن حداقل رتبه ۵ ابنیه و همچنین گواهی‌نامه تائید صلاحیت ایمنی ویژه پیمانکاران.

۴- توان ارائه تضمین شرکت در مناقصه (در صورت قرار گرفتن در فهرست کوتاه این شرکت) و همچنین توان ارائه تضمین انجام تعهدات به میزان پنج درصد مبلغ پیشنهادی (در صورت برنده شدن).

ج) برآورد هزینه انجام موضوع مناقصه معادل ۲/۳۰۰/۰۰۰/۰۰۰ (دو میلیارد و سیصد میلیون) ریال می‌باشد.

۲) نام و نشانی دستگاه مناقصه‌گزار: شرکت پالایش نفت امام خمینی(ره) شازند واقع در استان مرکزی، اراک، کیلومتر ۲۰ جاده بروجرد.

۳) مهلت، محل دریافت و تحویل فرم‌های استعلام ارزیابی کیفی:

متقاضیانی که دارای شرایط اولیه مندرج در «بند ب» ماده یک بوده و متقاضی شرکت در مناقصه فوق‌الذکر می‌باشند می‌توانند به مدت ۵ روز کاری پس از انتشار نوبت دوم آگهی (سه روز پس از درج آگهی نوبت اول چاپ می‌شود) طی ساعات اداری از ساعت ۷ صبح لغایت ۱۵:۳۰ عصر ضمن ارسال تقاضای اعلام آمادگی، فرم‌های استعلام ارزیابی کیفی را از طریق پایگاه اینترنتی این شرکت به آدرس WWW.IKORC.IR دریافت و پس از تکمیل فرم‌ها، به‌همراه رزومه‌کاری در قالب لوح فشرده (سی دی) حداکثر تا دو هفته پس از آخرین مهلت تقاضا به نشانی: اراک – کیلومتر ۲۰ جاده بروجرد – سه‌راهی شازند- شرکت پالایش نفت امام خمینی(ره) شازند – ساختمان مرکزی – طبقه دوم – امور حقوقی و پیمان‌ها – اتاق ۲۳۲ تحویل نمایند. ضمناً تلفکس شماره ۳۳۶۷۳۷۰۱-۰۸۶ و تلفن شماره ۳۳۴۹۱۰۹۸-۰۸۶ آماده پاسخگویی می‌باشد.

۴) محل، زمان و مهلت تحویل اسناد و مدارک متقاضیان:

مهلت تحویل اسناد و مدارک متقاضیان (رزومه‌کاری) در قالب لوح فشرده (CD) حداکثر تا دو هفته پس از آخرین مهلت ارسال تقاضای اعلام آمادگی می‌باشد. ضمنا محل تحویل مدارک درخواستی مورد نظر، امور حقوقی و پیمان‌های شرکت پالایش نفت امام خمینی(ره) شازند به نشانی مندرج در ماده «۳» می‌باشد. بدیهی است به مدارک ارسالی بعد از مهلت مقرر ترتیب اثر داده نخواهد شد. ضمناً این شرکت حق و اختیار تام و تمام قبول یا رد هر یک یا کلیه پیشنهادهای رسیده را دارا می‌باشد و دادن پیشنهاد و ارائه اسناد و مدارک هیچگونه حقی برای متقاضیان ایجاد نمی‌کند. لازم به‌ذکر است دستگاه مناقصه‌گزار حداقل یکماه پس از وصول اسناد ارزیابی کیفی نسبت به اعلام اسامی واجدین شرایط اقدام خواهد نمود.

آدرس اینترنتی: WWW.SHANA.IR WWW.IKORC.IR

روابط عمومی شرکت پالایش نفت امام خمینی(ره) شازند

روی خط خبر

نخستین واگذاری معدن به بخش خصوصی

ایسنا | رییس هیات عامل سازمان توسعه و نوسازی ایران (ایمیدرو) در راستای اهداف اصل ۴۴ قانون اساسی، اقتصاد مقاومتی و برنامه ششم، از نخستین واگذاری استخراج و فروش برجا سنگ‌آهن در معدن گل‌گهر ۲ به کنسرسیومی از بخش خصوصی خبر داد. مهدی کرباسیان با بیان اینکه ایمیدرو از ابتدای دولت یازدهم استراتژی خروج از بنگاه‌داری را اجرایی کرده است، گفت: طی قرارداد مشارکتی بین ایمیدرو و به نمایندگی شرکت تهیه و تولید مواد معدنی ایران با شرکت‌های معدنی و صنعتی گل‌گهر، گسترش صنایع و معادن ماهان و فولاد سیرجان، استخراج و فروش برجا ۱۲ میلیون تن از سنگ‌آهن گل‌گهر ۲ واگذار شد. او با اشار به اینکه قرارداد فوق یکی از اقدامات ایمیدرو در سپردن طرح‌ها و توسعه به بخش خصوصی است، افزود: مدت این قرارداد مشارکتی ۴ساله است که در صورت ابراز رضایت کارفرما، قابل تمدید خواهد بود که طبق این قرارداد، متوسط سنگ‌آهن استخراجی در هر سال، ۳ میلیون تن است و طی مدت قرارداد، مجموع خاک و باطله‌برداری نیز به ۳۶ میلیون و ۸۰۰ هزار تن می‌رسد. کرباسیان بیان کرد: در سال‌های گذشته این سازمان در قدم‌های نخست برای جلب مشارکت بخش خصوصی، عمدتا پروژه‌ها را به‌صورت پیمانکاری به شرکت‌های خصوصی واگذار می‌کرد، اما رویکرد ایمیدرو به‌ویژه از دولت دوازدهم و همراستا با برنامه ششم و اقتصاد مقاومتی، تلاش جهت واگذاری صفر تا ۱۰۰ طرح‌ها به بخش خصوصی است.

ادامه مذاکرات فولکس واگن با خودروسازان ایرانی

ایسنا | مدیرکل دفتر صنایع خودرو و نیرو محرکه وزارت صنعت، معدن و تجارت خبر از ادامه مذاکره فولکس واگن با یک شرکت ایرانی برای تولید خودرو در ایران داده و تاکید کرده که دو طرف در زمینه داخلی‌سازی به توافق رسیده‌اند و این موضوع یکی از مولفه‌های اصلی قرارداد است.

امیرحسین قناتی اظهار کرد: قرارداد تولید خودروهای فولکس واگن در ایران بین این شرکت آلمانی و یک شرکت بخش خصوصی در دست بررسی است و دوطرف در رابطه با جزئیات قرارداد در حال مذاکره هستند. او تاکید کرد: داخلی‌سازی جزو مولفه‌های ابتدایی و اصلی قرارداد همکاری بوده و دوطرف بر سر این موضوع از ابتدا به توافق رسیده بودند.

عدم تمایل دولتی‌ها برای بازگشایی ثبت سفارش خودرو

تسنیم | دبیر انجمن واردکنندگان خودرو با اعلام اینکه انجمن از همان روزهای نخست بسته شدن سایت ثبت سفارش اعتراضات خود را اعلام و حتی شکایت کرد، گفت: متاسفانه وزارت صنعت، معدن و تجارت در اصلاحیه ثبت سفارش خودرو هیچ تعاملی با انجمن نکرد. مهدی دادفر با اشاره به اینکه انجمن واردکنندگان خودرو سال گذشته مکاتباتی را با کمیسیون تخصصی دولت برای اصلاح تعرفه واردات خودرو انجام داده بود، اظهار کرد: متاسفانه نه تنها تغییر خاصی در اصلاح تعرفه‌ها انجام نشد بلکه وزارت صنعت امسال در اقدامی قابل تامل ثبت سفارش خودرو را متوقف کرد که همین موضوع مشکلاتی را برای واردکنندگان و مردم به وجود آورده است. او با بیان اینکه برای حل این مشکل مکاتباتی را با دستگاه‌های مربوطه انجام و حتی از سازمان توسعه تجارت هم شکایت کردیم، افزود: دوستان سازمان توسعه تجارت لایحه را به دادگاه ارائه و فرصت ۱۰ روزه‌یی را درخواست کرده‌اند که این فرصت هم به اتمام رسیده اما خبری از رفع مشکل ثبت سفارش خودرو نیست.

افزایش مبادلات تجارت «ایران-چین»

مهر | مبادلات تجاری ایران و چین در ۸ ماهه نخست سال جاری میلادی با رشد ۲۴درصدی به بیش از ۲۴ میلیارد دلار رسید. مبادلات تجاری ایران و چین که در ژانویه تا آگوست ۲۰۱۶ بالغ بر ۱۹.۵ میلیارد دلار اعلام شده بود در ژانویه تا آگوست سال جاری به ۲۴.۱۷میلیارد دلار افزایش یافته است. صادرات چین به ایران و واردات از ایران در این دوره افزایش قابل‌توجهی داشته است. صادرات چین به ایران در ژانویه تا آگوست ۲۰۱۷ با افزایش ۱۸،۱درصدی نسبت به مدت مشابه سال قبل مواجه شده و به ۱۲،۰۴میلیارد دلار رسیده است. چین در ژانویه تا آگوست سال ۲۰۱۶ بالغ بر ۱۰،۲میلیارد دلار کالا به ایران صادر کرده بود. واردات چین از ایران نیز افزایش زیادی داشته است، به‌طوری که چین در ۸ماهه نخست ۲۰۱۶ بالغ بر ۹،۳ میلیارد دلار کالا از ایران وارد کرده بود که این رقم با افزایش ۳۰درصدی در ۸ ماهه نخست امسال به ۱۲،۱۳میلیارد دلار رسیده است. باید اشاره کرد که نفت کالای عمده وارداتی چین از ایران است.

شناسایی کسب و کارهای نوپا

ایرنا | معاون کسب و کار اتاق بازرگانی، صنایع، معادن و کشاورزی تهران گفت: کسب و کارهای نوپا (استارت‌آپ‌ها) از مرحله ایده تا تجاری‌سازی مورد حمایت اتاق بازرگانی تهران قرار می‌گیرند. هومن حاجی‌پور افزود: سرمایه‌گذاران زیادی در اتاق بازرگانی روی استارت‌آپ‌های حوزه سلامت، گردشگری، فناوری اطلاعات و ارتباطات سرمایه‌گذاری کرده‌اند و برنامه داریم این دسته از کسب و کارها را شناسایی و به سرمایه‌گذاران اتاق بازرگانی معرفی کنیم. او ادامه داد: یکی از برنامه‌های مهم اتاق بازرگانی حمایت از استارت‌آپ‌هاست و در این راستا در یک فراخوان و پایش از میان ۷۰ استارت‌آپ، ۱۲ مورد را به نمایشگاه جیتکس اعزام کردیم. حاجی‌پور افزود: سالن «جنبش استارت‌آپ» در جیتکس ۲۰۱۷ این فرصت را برای شرکت‌های حاضر در نمایشگاه ایجاد کرد که به‌صورت مستقیم با جوانان خلاق و صاحب ایده از ۴۰ کشور جهان آشنا شوند و در کمترین زمان به طرح‌ها و ایده‌های جدید این افراد دست پیدا کنند.

در نشست اخیر هیات نمایندگان اتاق ایران با حضور محمد شریعتمداری رخ داد

مجادله تجار با وزیر

۴خواسته بخش خصوصی از بودجه ۹۷

تعادل | اعضای هیات نمایندگان اتاق ایران روز گذشته چند محور مهم را در دستور کار خود قرار دادند. «بودجه‌ریزی سال ۹۷» نخستین محور این نشست بود که از سوی رییس پارلمان بخش خصوصی مورد واکاوی قرار گرفت. غلامحسین شافعی با بیان اینکه نحوه بودجه‌ریزی منجر به بزرگ‌تر شدن دولت و تنگ شدن فضا برای بخش خصوصی شده، گفت: در صورتی که برای کوچک شدن دولت اقدامی صورت نگیرد، دولت در سال‌های آینده با بحران بدهی روبه‌رو خواهد شد. «پرهیز از تنظیم بودجه غیرواقعی، لزوم هماهنگی بین بودجه و برنامه ششم توسعه و اهداف اقتصادی، جلوگیری از اوراق انتشار تعهدزا در بودجه و احتیاط دولت در استفاده از فاینانس‌های خارجی» ۴ درخواست بودجه‌یی شافعی از دولت بود. از سوی دیگر، اعضای بخش خصوصی که روز گذشته میزبان وزیر صنعت، معدن وتجارت بودند، به بیان دغدغه‌ها و گلایه‌های خود از دولتمردان پرداختند. خواسته آنها از محمد شریعتمداری وزیر مدافع بازار این بود که دولت به بخش خصوصی پشت نکند و آنها را در تصمیم‌گیری‌ها دخالت دهد. «رفع قوانین مزاحم کسب‌وکار، تعیین تکلیف نرخ ارز، نظام قضایی قوی و سالم، مدیریت واردات، توسعه صادرات، تدوین استراتژی توسعه صنعتی، حاکمیت یکسان قانون و تقویت نهادهای حامی رقابت و...» از مهم‌ترین مطالبات خصوصی‌ها در حضور وزیر صنعت بود. محمد شریعتمداری که نخستین‌بار بود پس از تکیه زدن بر صندلی این وزارتخانه در نشست هیات نمایندگان اتاق ایران حضور یافته بود، آمده بود تا به گفته خودش بیشتر شنونده باشد تا سخنران. از این‌رو، به اعضای بخش خصوصی قول داد که مطالباتشان را به‌طور جد پیگیری کند. او در بخشی از سخنان خود به موضوع «تعدد صدور مجوز دستگاه‌های دولتی، محدودیت منابع بانک‌ها، سود بالای تسهیلات و مبلغ پایین آن، ایجاد صف درخواست در دستگاه‌ها و بانک‌ها و در نتیجه ایجاد فساد در نظام اداری» اشاره کرد و این موارد را مهم‌ترین موانع کسب و کار در کشور عنوان کرد. شریعتمداری در عین حال با تاکید برلزوم تشکیل یک اتاق فکر در بخش خصوصی، خواستار تشکیل کمیته مشترک وزارت صنعت و اتاق ایران برای حل مشکلات بخش‌خصوصی شد. همچنین در این نشست اکثریت اعضای بخش خصوصی با اجازه و درخواست وزیر صنعت، فرصت یافتند تا به بیان دغدغه‌های خود بپردازند.

چهار نکته بودجه ۹۷

رییس پارلمان بخش خصوصی در نشست اخیر هیات نمایندگان اتاق ایران، محور نخست سخنان خود را به بحث بودجه‌ریزی سال ۹۷ اختصاص داد و چند نکته را در این زمینه متذکر شد.

غلامحسین شافعی با تاکید بر اینکه بودجه‌ریزی‌های سالانه در کشور، همواره دارای معایب و کاستی‌های فراوانی است که عدم توجه به آنها کشور را با مشکلات عدیده روبه‌رو کرده است، گفت: نحوه بودجه‌ریزی به بزرگ‌تر شدن و تنگ شدن فضا برای بخش خصوصی منجر شده است، بنابراین کوچک‌سازی دولت الزام است، وگرنه دولت در سال‌های آینده با بحران بدهی و پیامدهای آن مواجه می‌شود.

او ادامه داد: انتظار بخش خصوصی این است، از تنظیم بودجه غیرواقعی پرهیز شود، تا همه پیش‌بینی‌ها محقق شود و براساس منابع درآمدی قابل حصول و پایدار بودجه تعریف شود، تا دولت با کسری مواجه نشود. علاوه بر این نباید براساس عادت از بودجه عمرانی به عنوان سوپاپ اطمینان استفاده شود. شافعی در بخش دیگری از سخنان خود به آمار مرکز پژوهش‌های مجلس نیز گریزی زد وگفت: در ۱۹ سال گذشته ۹۷ درصد بودجه جاری تحقق یافته، اما تنها ۶۹ درصد بودجه عمرانی محقق شده که لازم است هماهنگی بین بودجه و برنامه ششم توسعه و اهداف اقتصادی مورد توجه باشد.

او، بودجه را ابزار اجرایی برنامه‌های توسعه‌یی دانست و گفت: تعارض بین برنامه ششم و بودجه سالانه مانع تحقق اهداف میان‌مدت برنامه‌های توسعه‌یی می‌شود.

«جلوگیری از اوراق انتشار تعهدزا در بودجه» دومین نکته دیگری بود که به گفته شافعی از نظر بخش خصوصی دارای اهمیت است، او با بیان اینکه دولت برای پوشش هزینه‌های غیرمتعارف، منابعی را از محل اوراق مشارکت و اسناد خزانه بیش از توان خود درنظر می‌گیرد، اظهار کرد که تداوم رویه استفاده از اوراق تعهدزا می‌تواند به بحران بدهی در سال‌های آینده منجر شود و این به معنای بزرگ شدن بخش عمومی و جایگزینی آن به جای بخش خصوصی است.

سومین موردی که به گفته رییس پارلمان بخش خصوصی باید در بودجه ۹۷ مورد توجه قرار گیرد، «استفاده از فاینانس‌های خارجی» بود. به گفته او، یکی از اقدامات دولت تامین مالی از خارج است که در این مورد هم باید محتاطانه به تامین مالی توجه شود، زیرا این نحوه تامین ریسک بالا برای دولت دارد به ویژه اگر استفاده‌کننده بخش دولتی باشد و در صورت عدم توانایی دولت در پرداخت اصل و فرع آن، ممکن است دولت دچار بدهی شود.

او تصریح کرد که نگاه غالب در تدوین بودجه به گونه‌یی بوده که در سال ۹۶ بودجه شرکت‌های دولتی، بانک‌ها و موسسات دولتی وابسته به دولت حدود ۷۰ درصد کل بودجه کشور را تشکیل می‌داده که این بودجه همواره افزایشی بوده و امیدواریم در بودجه سال ۹۷ مورد توجه قرار گیرد. «افزایش درآمدهای مالیاتی» چهارمین موردی است که بخش خصوصی در تدوین بودجه سال ۹۷ خواهان توجه به آن است. شافعی در این باره نیز توضیح داد: اگر قرار باشد مانند گذشته افزایش درآمدهای مالیاتی و تقسیم آن به استان‌ها تنها از طریق واحدهای شناسنامه‌دار دریافت شود جای نگرانی دارد، اما اگر قرار باشد نظام وصول مالیات تغییر کند و این مبالغ از محل فرار و معافیت‌های مالیاتی دریافت شود، بحث دیگری است. رییس پارلمان بخش خصوصی همچنین یادآور شد که پیرو مذاکره با مسوولان کشور ستادی تحت عنوان بودجه اتاق ایران تشکیل شده که با جمع‌آوری نظرات، آن را برای تدوین بودجه سال ۹۷ به عنوان نظر بخش خصوصی به دولت ارائه خواهیم کرد.

شافعی در بخش دوم سخنان خود و در حضور وزیر صنعت، معدن و تجارت، بر حکمرانی شایسته نیز تاکید کرد و حکمرانی خوب دارای سه رکن دولت و بخش خصوصی و جامعه مدنی است. تقویت بنیه تولیدی و قانون‌گذاری به نفع بخش‌های مولد هم بدون حرکت به سمت حکمرانی خوب میسر نخواهد بود. او افزود: هم تسهیلات بانکی در بخش صنعت در سال ۷۸، ۲۸درصد بود و در سال ۹۴ به ۱۹،۷درصد تقلیل یافته که نشان می‌دهد بخش مولد در کشور ضعیف شده است که انتظار داریم دولت به سمت شایستگی و حکمرانی خوب حرکت کند و نهادهای مشوق تولید و کارآمد را تقویت کند.

گلایه‌های فعالان اقتصادی؟

وزیر صنعت، معدن و تجارت که روز گذشته مهمان اتاقی‌ها بود، سعی کرد بیشتر شنونده باشد تا سخنران. محمد شریعتمداری قبل از اینکه سخنان خود را آغاز کند، گفت: قول می‌دهم با عقل سلیم و بدون حب و بغض مطالب شما را بشنویم حتی اگر در مواردی هم که اعتراض وارد نباشد، باز هم صحبت‌های شما را می‌شنویم. او افزود: حضور من در اینجا به این معناست که دولت به سوی این مرجع مهم یعنی خانه بخش خصوصی، دست دراز کرده و با روی گشاده آماده شنیدن مطالب و مشکلات شما هستیم. از این‌رو، فعالان اقتصادی فرصت یافتند تا بخشی از مشکلات خود را در حضور متولی صنعت و تجارت کشور بیان کنند.

برهمین اساس، رییس کمیسیون صنایع اتاق بازرگانی ایران خطاب به وزیر صنعت گفت: درباره خروج رکود از کشورمان زیاد صحبت می‌شود اما خروج از رکود را عملا در بازار شاهد نیستیم. او با اشاره به سخنان شریعتمداری در سالروز ملی صادرات، بیان کرد: سهم صنعت از کیک منابع کشور کم شده؛ به‌طوری‌که امروز به زیر ۲۰ درصد رسیده و تلاشی برای حفظ آن صورت نمی‌گیرد. ابوالفضل روغنی با بیان اینکه اتاق مخالف اجرای طرح انتزاع (تمرکز وظایف کشاورزی در وزارت جهاد کشاورزی) بود گفت: ما اعتقاد داریم که وزارت صنعت، باید با قدرتی فراوزارتخانه‌یی عمل کند که در این شرایط می‌تواند به درستی وظایف خود را انجام بدهد. به گفته او، میان ۳ ضلع مثلث «تامین اجتماعی، مالیات و بانک» باعث شده که صنعت کشور وضعیت مناسبی نداشته باشد که باید برای رفع این مشکلات اقدامی صورت گیرد. روغنی تاکید کرد که این وزارتخانه باید چابک باشد و مسوولیت‌های بزرگ را در حد امکان به بخش خصوصی واگذار کند و از سویی دیگر در اموری مانند قیمت‌گذاری دخالت نکند.

این فعال اقتصادی در بخش دیگری از سخنان خود با اشاره به اینکه صنایع بالادستی به صنایع پایین‌دستی در کشورمان ظلم می‌کند، تاکید کرد که باید به این موضوع توجه شود. روغنی بااشاره به اینکه منابعی که در سال گذشته برای رونق پولی در نظر گرفته شده این پول به درستی وارد بخش صنعت نشد و امسال نیز رقم ۳۰هزار میلیارد تومانی پیش‌بینی شده که با توجه به شرایط زمانی نمی‌توان از آن به درستی استفاده کرد هر چند که به بنگاه‌های بزرگ اقتصادی اختصاص یافته است. او دومرتبه به وزیر صنعت متذکر شد و گفت: نخست اینکه بازار با مشکل انباشت کال مواجه است و دوم اینکه صنایع‌مان باید از این وضعیت خارج شوند. شما بهتر از هر کس دیگر می‌دانید که چگونه باید صنایع را از رکود خارج کرد زیرا شما وزیری بازارمحور هستید.

بدهی ۳۶۰میلیارد تومانی دولت به تجار

رییس کمیسیون صادرات اتاق بازرگانی ایران نیز فرصت یافت تا به بیان دغدغه‌های بخش خصوصی در حوزه تجارت بپردازد. عدنان موسی‌پور با انتقاد از اینکه وزارت صنعت به تعهدات خود در مقابل صادرکنندگان و تولید عمل نکرده است، سخنان خود را آغاز کرد و بدهی دولت به صادرکنندگان را ۳۶۰میلیارد تومان عنوان کرد. او با بیان اینکه ظرفیت صادرات خدمات فنی و مهندسی کشور ۳۴میلیارد دلار است گفت: چند سال پیش به صادرکنندگان این بخش گفته شد که در مناقصه‌های بین‌المللی شرکت کنند و ۴ تا ۵ درصد تخفیف دهند تا مناقصه‌ها را ببرند، اما دولت به تعهدات خودش عمل نکرد. این فعال اقتصادی در بخش دیگری از سخنان خود «رقابتی نبودن محصولات ایرانی و دیپلماسی ضعیف اقتصادی و تجاری» را دو چالش مهم در این حوزه عنوان کرد.

پاسخ وزیر به انتقادات

پس از آنکه فعالان اقتصادی به بیان دغدغه‌های خود پرداختند، وزیر صنعت، معدن و تجارت در مقام پاسخگویی برآمد. محمد شریعتمداری ضمن تایید تمامی گلایه‌های بخش خصوصی، براین نکته تاکید کرد تا فضای کسب وکار کشور اصلاح نشود، نمی‌توان امیدوار بود که همه معضلات مرتفع شود.

وزیر صنعت این را هم گفت که در این دولت گام‌هایی در این زمینه برداشته شده؛ به‌طوری که در زمینه فضای کسب‌وکار از یک رتبه بسیار بد به یک رتبه بد رسیده‌ایم و توانسته‌ایم حدود ۳۰ رتبه فضای کسب‌وکار را بهبود ببخشیم. اما این کافی نیست. او خطاب به فعالان بخش خصوصی عنوان کرد که دولتمردان بدون حضور بخش خصوصی نمی‌توانند از پس مشکلات برآیند. شریعتمداری افزود: اگر ساختارسازی در ابتدای راه داشته باشیم و با همفکری با اتاق بازرگانی و با توجه به حضور ۲۰ نماینده دولتی در اتاق می‌توان مشکلات را حل کرد. شریعتمداری همچنین در پاسخ به انتقادات فعالان اقتصادی در خصوص عدم اعطای تسهیلات به بخش صنعت، گفت: با محدودیت منابع در سیستم بانکی مواجهیم و کم بودن میزان تسهیلات از واقعیت‌های انکارناپذیر است و باید برای حل آن اقدام کنیم و از آن‌سو نرخ سود تسهیلات بالاست. او در خصوص «مدیریت واردات» نیز گفت: از طریق «نظام تعرفه» ممکن است واردات را مدیریت کرد و فعلا نرخ تعریف برای مدیریت واردات کفایت می‌کند. اما برای مدیریت واردات اتاق وارد عمل شود، کمیسیون تشکیل دهد و ما هم قول می‌دهیم که به جمع‌بندی نظرات اتاق عمل کنیم.

شریعتمداری به ابلاغیه رییس‌جمهور اشاره‌کرد و گفت: رییس‌جمهور اعلام کردند که طی دو سال آینده واگذاری خصولتی‌ها به بخش خصوصی باید آغاز شود و البته باید بخش خصوصی واقعی پای کار بیاید.

او در بخش دیگری از سخنان خود، «استراتژی‌های توسعه صنعتی» را یکی از نیازمندی‌های کشور عنوان کرد وگفت: اتاق ایران، دانشگاه‌ها و مجموعه‌هایی که تاکنون روی این موضوع کار کرده‌اند باید یک استراتژی توسعه صنعتی که مقبولیت داشته باشد تهیه کنند و این استراتژی توسعه صنعتی باید قبل از پایان سال ۹۷ تهیه شود. وزیر صنعت، همچنین با تاکید بر تدوین «استراتژی توسعه صادرات» و در پاسخ به انتقاد برخی اعضای بخش خصوصی در مورد بسته حمایتی از صادرات، گفت: تضمین بسته حمایت از صادرات در دولت قبل انجام شد و من هم از ضعف‌های آن مطلع هستم و برای طراحی این بسته حمایتی، یک کمیسیون با مسوولیت وزیر اقتصاد تشکیل شد و طبیعتا با توجه به اینکه کمیسیون‌های تصمیم‌گیر غیر از بخش بازرگانی در آن دخیل بوده‌اند، نتیجه مورد انتظار حاصل نشده و باید اصلاحیه آن تهیه شود. شریعتمداری، توجه به SMEها را یکی دیگر اولویت‌های کاری این وزارتخانه دانست و ادامه داد: اگر ما می‌گوییم کیک اقتصاد کوچک است، یعنی باید منابع از خارج به ایران بیاید که این هم نیازمند کمک شماست و شما باید این منابع را بیاورید و دولت فقط مذاکره‌کننده برای جذب منابع خارجی است.

وزیر صنعت، در بخش بعدی سخنانش، اظهار کرد: در بخش خودروسازی تنها ایران‌خودرو و سایپا خلق نشده‌اند و از آسمان نیامده‌اند. انتظار ما از بخش خصوصی ایجاد یک قطب سوم خودروسازی است و اتاق توانایی این کار را دارد و ما از آن حمایت می‌کنیم.

شریعتمداری همچنین گفت: اجازه نمی‌دهم با ترقند یک مجموعه خصوصی‌سازی ایجاد شود؛ من بساط اینها را به هم می‌زنم زیرا باید بخش خصوصی واقعی شکل بگیرد. وقتی بخش خصوصی واقعی وارد شود، باید اهلیت‌ها را کنترل کرد. او این راهم گفت که کارت بازرگانی یکی از مهم‌ترین مشخصه‌های اتاق بازرگانی است و باید برای افرادی که اهلیت دارند صادر شود.

شریعتمداری همچنین در پاسخ به انتقاداتی که گفته شد همچنان رکود بر اقتصاد حاکم است، گفت: نباید یک تصویر بد از اقتصاد کشور ارائه کرد، وقتی می‌گویند رشد اقتصاد بدون نفت ۷ درصد است خب نمی‌شود این تعریف را به هم زد این تعریفی است که بانک مرکزی و مرکز آمار ایران و امثال آن با همان روش‌های خود به آن رسیده‌اند.

او با انتقاد از یکی از اعضای هیات نمایندگان که گفته بود دولت و وزارت صنعت باید پاسخ دهد که چرا یک شرکتی مانند سامسونگ طی ۲۰ سال به تنهایی توانسته صادراتش را ۳ برابر صادرات ایران کند، گفت: بخش دولتی و خصوصی باید با هم به این سوال پاسخ دهند و نباید با عصبانیت این مسائل را مطرح کرد. شریعتمداری همچنین در پاسخ به انتقاد رییس کمیسیون صادرات اتاق ایران در خصوص افزایش قیمت صادراتی فرش طی سال‌های اخیر به دلیل تورم گفت: فقط تغییر نرخ ارز نیست که بر صادرات این کالای صنعتی و هنری تاثیرگذار است و عوامل دیگر نیز بر آن تاثیر دارد و به جایگاه این صنعت لطمه می‌زند. وزیر صنعت در نهایت تاکید کرد که ما باید در بازارهای جدید وارد شویم و از فناوری‌های نو و پیشرفته استفاده کنیم و باید ارزش افزوده را از طریق فکر و اندیشه ایجاد کنیم.

متولیان تجارت مطرح کردند

عزم دستگاه‌ها برای برچیدن موانع

منتفی شدن تراز تجاری کشور طی نیمه نخست سال جاری منجر به آن شد که امسال با کاهش صادرات و افزایش کالاهای مصرفی به کشور رو به رو باشیم. حال رییس سازمان توسعه تجارت و رییس اتاق ایران و عراق در یک برنامه تلویزیونی حاضر شدند تا دلایل منفی شدن تراز تجاری کشور طی نیمه نخست سال جاری را مورد واکاوی قرار دهند. در همین راستا؛ رییس سازمان توسعه تجارت از ماموریت این سازمان در راستای چرایی افزایش کالاهای وارداتی و کاهش صادرات سخن گفت. مجتبی خسروتاج با اشاره به اینکه تراز منفی تجاری طی امسال مورد رسیدگی قرار گرفته است، گفت: امسال بخشی از کاهش صادرات را در اقلام فولادی تجربه داشتیم زیرا از ابتدای امسال نیاز بازار داخلی بیشتر شد و به همین علت عرضه فولاد به داخل بیشتر شکل گرفت. او با بیان اینکه سال گذشته بازار خشکبار و پسته در بازار جهانی بسیار وضعیت مطلوبی داشتند، اظهار کرد: همین موضوع باعث شد که عمده محصولات خشکبار و پسته سال گذشته صادر شود. از سوی دیگر سال گذشته در زمینه مس هم صادرات خوبی وجود داشت اما طی سال جاری به علت نداشتن اندوخته، صادرات این محصول کاهش یافت و صادرات برخی از محصولات پتروشیمی هم به تبع آن روند نزولی به خود گرفت. به همین علت حدود ۶۸۰ میلیون دلار معادل ۳/۲درصد نسبت به دوره مشابه پارسال در بخش صادرات کالای غیرنفتی کاهش تراز تجاری را شاهد بودیم. او افزود: همچنین در ۶ ماه نخست امسال برخی از اقلام ازجمله در اقلام غذایی، نهاده‌های دامی مانند ذرت، کنجاله، دانه سویا و روغن خام سویا، شکر و برنج شاهد افزایش وارداتشان بودیم که سازمان در نظر دارد تا این اقلام را در ۶ ماه دوم امسال کنترل کند. خسروتاج با بیان اینکه بیش از ۳ هزار قلم کالا صادرات داریم، افزود: از این تعداد ۱۰۰قلم حدود ۸۲ درصد را شامل می‌شود بنابراین تحولات قیمتی بازار جهانی ما را آسیب‌پذیر می‌کند و راهکار این است تا اقلام صادراتی ما متنوع‌تر شود. او اضافه کرد: علت افزایش واردات خودرو، نگرانی واردکنندگان از احتمال اعمال برخی محدودیت‌های وارداتی در این زمینه بود. به واقع، واردات خودرو در ۶ ماه نخست امسال حدود یک میلیارد و ۲۰۰میلیون دلار بود که نسبت به مدت مشابه پارسال حدود ۳۵۰میلیون دلار یعنی ۴۰درصد روند افزایشی داشته است. رییس سازمان توسعه تجارت همچنین در ادامه با اشاره به اینکه تقویت صادرات نیازمند عزم ملی است، گفت: باید در هر ۳ قوه کشور موضوع صادرات در اولویت قرار گیرد و باید از تجربیات دیگر کشورهای موفق در صادرات استفاده کرد.

او با اشاره به اینکه اتاق‌ها و تشکل‌های صادراتی باید تغییر رویکرد داشته باشند، گفت: باید عزم ملی در تشکیل ساختاری متشکل از نیروهای متخصص و فرهیخته در زمینه راهکارهای بهبود صادرات ایجاد شود. خسروتاج گفت: صنایع پایین‌دستی پتروشیمی باید پا به پای صنایع بالادستی رشد کنند تا ایجاد اشتغال شود. وی با تاکید بر اینکه سازمان توسعه تجارت باید قدرت کافی داشته باشد تا عزم ملی را ایجاد کند، افزود: ما به خواسته‌های صادرکنندگان توجه داریم و سعی می‌کنیم مشکلات را برطرف کنیم. خسروتاج گفت: در ۳دهه گذشته شرایط سیاسی حاکم بر داخل تعیین‌کننده بود تا بنگاه‌ها به سمت تولید داخل حرکت کنند و کمتر نگاه به بیرون داشته باشند و از این رو بنگاه‌ها باید در این بازه زمانی به بحث صادرات محور توجه داشته باشند تا بعد از نفت بتوانیم به ارزآوری این بنگاه‌ها تکیه داشته باشیم.

از سوی دیگر، رییس اتاق ایران و عراق هم با اشاره به سهم ۰/۲۴درصدی ایران در تجارت جهانی گفت: باید این موضوع ریشه‌یابی، علل آن بررسی و درباره آن چاره‌اندیشی شود. یحیی آل‌اسحاق افزود: در ۳۰سال گذشته صدها راهکار ارائه شده اما مشکل اصلی این است که صادرات هنوز در حاشیه ذهنیت تصمیم‌گیران، تصمیم‌سازان و برنامه‌ریزان است و آن را به عنوان ابزار مشاهده می‌کنند و نه هدف. او با بیان اینکه صادرات در امنیت و توسعه کشورمان نقش اساسی دارد، گفت: در همه چیزها هزینه می‌کنیم اما در زمینه صادرات هزینه نمی‌کنیم و تا زمانی که رویکرد ما به صادرات تغییر نکند، وضعیت همین گونه باقی خواهد ماند.

عضو هیات نمایندگان اتاق تهران عنوان کرد

خرید گندم در انحصار دولت

درحال حاضر قیمت خرید تضمیمی گندم نرم یک هزار و ۳۰۰تومان است در شرایطی که قیمت جهانی گندم مطلوب زیر ۹۰۰تومان است و با این قیمت امکان واردات وجود دارد. وزیر بهداشت هفته گذشته در همایش امنیت غذا از کیفیت پایین نان در ایران گفت:«تانواها شاکی هستند و می‌گویند آرد ایرانی که در اختیارشان قرار می‌گیرد، چسبندگی لازم را ندارد و می‌گویند حتما باید این گندم با گندم وارداتی مخلوط شود تا بتوانیم آن را استفاده کنیم و نمک بیشتری هم به آن نزنیم. از طرفی نرخ جهانی گندم ۶۰۰ تا ۶۵۰ تومان است؛ درحالی که ما گندم را با قیمت بیش از ۱۰۰۰تومان می‌خریم؛ یعنی علاوه بر پرداخت این مابه‌التفاوت، نانوا هم مجبور است نمک بیشتری به خمیرش اضافه کند که این موضوع باعث آسیب دیدن سلامت مردم می‌شود، نمک نان ایرانی ۳برابر استاندارد است.» به گزارش پایگاه خبری اتاق تهران؛ موضوعاتی که وزیر به آن اشاره دارد را احمد صادقیان، عضو هیات نمایندگان اتاق تهران هم تایید می‌کند و می‌گوید: حرف‌های وزیر بهداشت کاملا درست است و کار به نقطه‌یی رسیده که صدای وزیر بهداشت هم درآمده است؛ ما متاسفانه با توجه به سیستمی برای خرید تضمینی گندم در داخل کشور داریم و دولت انحصار خرید گندم را در دست گرفته عملا شاهد کشت گندم کیفی در کشور نیستیم و رقابتی برای تولید گندم بهتر در کشور دیده نمی‌شود، اتفاقی که با خرید تضمینی گندم شاهدش هستیم، قطع شدن ارتباط تولیدکننده گندم با مصرف‌کنندگان است و این به کیفیت گندم تولیدی آسیب وارد می‌کند. او در ادامه می‌گوید: دولت در زمان خرید تضمینی خیلی امکان کنترل کیفیت گندم را ندارد و همه گندم‌ها را با یک قیمت خریداری می‌کند و این هیچ انگیزه‌یی برای کشت گندم کیفی باقی نمی‌گذارد زیرا کشاورز می‌داند هر نوع گندمی تولید کند، قیمت خرید تضمینی هیچ تفاوتی نخواهد کرد و همه گندم‌ها با یک قیمت خریداری می‌شوند؛ به اعتقاد من برقراری ارتباط بین کشاورزان و مصرف‌کنندگان و خرید مستقیم شرکت‌ها از تولیدکنندگان باعث می‌شود که کیفیت گندم طبقه‌بندی شود و تولیدکننده به کشت کیفی روی آورد و عملا شاهد اصلاح شرایط باشیم.

این عضو هیات نمایندگان اتاق تهران در ادامه با اشاره به اینکه در سال‌های قبل کیفیت گندم داخلی را با واردات گندم و اختلاط آن با گندم داخلی بهبود می‌بخشیدند، می‌گوید:« الان یکی دو سال است که محدودیت‌های زیاد و ممنوعیت‌هایی برای واردات گندم گذاشته شده و این هم باعث پایین آمدن کیفیت گندم در کشور و به دنبال آن آرد شده است؛ به اعتقاد من در این شرایط دولت باید با توجه به نیازهای داخلی و بالا بردن کیفیت گندم و آرد مصرفی اجازه واردات متناسب با نیازها را صادر کند. او همچنین یکی دیگر از مشکلات خرید تضمینی گندم از سوی دولت را بار مالی شدید آن برای کشور دانست و گفت: دولت برای خرید گندم، انبار و... آن هر ساله باید بار مالی شدیدی را در زمان کوتاهی تحمل کند در صورتی که با فراهم شدن امکان خرید مستقیم شرکت‌های بزرگ مصرف‌کننده بخش خصوصی از تولیدکننده بخش مهمی از مشکل حل می‌شود البته با حمایت‌های مالی بانک‌ها(زیرا بخش خصوصی امکان فراهم کردن میزان نقدینگی را ندارد) و تامین نقدینگی‌ها حتما این امکان به وجود خواهد آمد. صادقیان می‌گوید: باید برای سامان دادن به شرایط گندم در کشور به دنبال یک کار ریشه‌یی باشیم، قرار است دولت از سال آینده یک قیمت تعادلی را مشخص کند و نسبت به آن امکان خرید گندم برای مصرف‌کنندگان عمده و خود دولت وجود داشته باشد البته هنوز مکانیسم‌های اجرایی این کار اعلام نشده اما قول‌های مساعد در این زمینه داده شده است.

این عضو هیات نمایندگان اتاق تهران با بیان اینکه باید به سمت تولید گندم کیفی حرکت کنیم، می‌گوید: قیمت خرید تضمیمی گندم نرم الان ۱۳۰۰تومان است در شرایطی که قیمت جهانی گندم خوب زیر ۹۰۰تومان است و با این قیمت امکان واردات وجود دارد.

اظهارات مدیر بخش خاورمیانه غول نفتی فرانسوی نشان می‌دهد

مصونیت قرارداد ایران با توتال از تصمیمات داخلی امریکا

گروه انرژی|
سرنوشت قرارداد توتال به عنوان یگانه قرارداد جدید ایران در بخش بالادستی صنعت نفت که پس از رفع تحریم‌ها به امضا رسید کماکان در کانون توجه همگان است. توتال با خط‌شکنی در ورود به ایران، ریسک چالش با دولت و کنگره جمهوری‌خواه ایالات متحده را به جان خرید و اکنون سرمایه‌گذاران و رسانه‌های خارجی در انتظارند تا ببینند، سرنوشت شرکتی که پای برگه قرارداد توسعه و تولید نفت در ایران را امضا کند پس از مواضع جدید امریکا چه خواهد شد.

در این میان مقامات دولتی ایران معتقدند که قرارداد توتال از هر گونه تحریم جدیدی مصون خواهد ماند و این شرکت فرانسوی به تعهدات خود پایبند است. در این راستا روز گذشته بیژن زنگنه در حاشیه جلسه هیات دولت اعلام کرد که توتالی‌ها این اطمینان را داده‌اند که به تعهدات خود پایبند هستند. به گزارش «تعادل» به نقل از باشگاه خبرنگاران جوان، وزیر نفت بیان کرد که این شرکت فرانسوی تنها در صورتی قرارداد را لغو خواهد کرد که ایران تحت تحریم‌های شورای امنیت سازمان ملل قرار بگیرد. اتفاقی که در شرایط فعلی بسیار بعید به نظر می‌رسد. زنگنه همچنین بیان کرد طبق قرارداد اگر توتال فرانسه از این قرارداد کنار بکشد، چینی‌ها جایگزین آنها خواهند شد.

البته اظهارات زنگنه در این زمینه اتفاق تازه‌یی محسوب نمی‌شود. براساس قراردادهای جدید نفتی در صورتی که شرکت‌های خارجی بتوانند اسنادی را ارائه کنند که حاکی از غیرممکن شدن (Impossibility) ادامه کار در ایران باشد، می‌توانند از پروژه کنار بروند. غلامرضا منوچهری در نشست آموزشی که در تیر ماه سال جاری برای تشریح قرارداد توتال برگزار کرد در این باره گفت: «در درجه اول در شرایط بسیار سختی که در قرارداد پیش‌بینی شده است؛ شرکت توتال کنار رفته و وظیفه اجرای پروژه به شرکت‌های سی‌ان پی سی‌ای و پتروپارس واگذار می‌شود و در مرحله دوم اگر شرکت سی ان پی سی‌ای تاییدیه و نامه رسمی دولت متبوع خود را آورده و دولت آنها رسما اعلام کند که این شرکت قادر به انجام کار در ایران نیست؛ شرکت پتروپارس ادامه اجرای پروژه را بر عهده می‌گیرد. در صورتی که به هر دلیلی کار متوقف شود و پیمانکار در هر شرایطی کار را رها کند، وجوهی دریافت نخواهد کرد و باید منتظر بماند تا پروژه تمام شود و پس از اتمام کار می‌تواند اصل سرمایه را برداشت کند که برای این بخش از کار هم یعنی مرحله دوم رقمی به آن تعلق نمی‌گیرد.»

زنگنه دیروز همچنین از موضع‌گیری خوب مدیرعامل توتال در قبال اظهارات رییس‌جمهور امریکا تقدیر کرد و گفت:«توتال اعلام کرده که تابع امریکا نیست و قراردادش را طبق زمان‌بندی با ایران جلو می‌برد.»

چهارشنبه هفته گذشته، پاتریک پویانه، مدیرعامل توتال در سخنرانی خود در کنفرانس «پول و نفت» لندن اعلام کرد که توتال جسور و پایبند به قرارداد امضا شده با ایران است اما حرکت این شرکت در این قرارداد گام به گام خواهد بود. پویانه همچنین اظهار کرد که این شرکت پیامدهای تحریم‌های احتمالی کنگره را بررسی خواهد کرد و در هر صورت تابع قانون خواهد بود.

روز گذشته نیز استفان میشل، مدیر بخش خاورمیانه توتال در گفت‌وگو با خبرنگاران اعلام کرد که سیاست امریکا در بحث برجام موضوع داخلی آن کشور است و توتال به قوانین بین‌المللی پایبند است و به تعهدات خود ادامه می‌دهد. به گزارش«تعادل» به نقل از ایرنا، میشل اعلام کرد با توجه به اینکه برجام کماکان پابرجاست، توتال به فعالیت‌های خود در ایران ادامه می‌دهد.

آیا توتال کار را در فاز ۱۱ متوقف کرده است؟

صحبت‌های روز چهارشنبه پویانه در لندن این شائبه را ایجاد کرد که ممکن است این شرکت فرانسوی فعالیت‌های عملیاتی خود را تا زمان تصمیم‌گیری کنگره به حالت تعلیق درآورده باشد. مدیرعامل توتال در بخشی از اظهارات خود گفته بود:«پیش از آنکه بر اقدامات بعدی تمرکز کنیم، بگذارید ببینیم که آیا می‌توانیم نخستین پروژه را به سرانجام برسانیم یا خیر». پویانه فرصت ۶۰ روزه ترامپ به کنگره را برای شرکت تحت مدیریتش غنیمت خواند و گفت:«بازه زمانی که در آن قرار است، کنگره در رابطه با تحریم‌های ایران تصمیم‌گیری کند، فرصت زمانی که توتال به آن نیازمند است را فراهم می‌کند.»

در این راستا، وزیر نفت که روز گذشته سری به مجلس هم زده و در جلسه فراکسیون نمایندگان ولایی نیز شرکت کرده بود، اظهار کرد که توتال مراحل اجرایی قرارداد توسعه فاز ۱۱ را شروع کرده است.

جزئیات بیشتر اقدامات صورت گرفته توسط توتال را می‌توان در صحبت‌های روز گذشته مدیر بخش خاورمیانه توتال پیدا کرد. میشل در این باره توضیح داد:«توتال تیم خود را برای انجام پروژه آماده کرده و تقاضای همکاری برای شروع کار(با شرکت‌های ایرانی) را نیز فرستاده‌ایم. براساس برنامه تعریف شده از اواخر سال ۲۰۱۷ یا اوایل سال آینده میلادی، کار اجرایی را در فاز ۱۱ کلید می‌زنیم. سرعت فعالیت‌های ما در ایران براساس برنامه خواهد بود و مباحث سیاسی در این زمینه پیش از این نیز بارها مطرح شده است.»به نظر می‌رسد، توتال تاکنون توانسته است به تعداد انگشتان یک دست شرکت‌های ایرانی‌ای که بتوانند کار با کیفیت مناسب تحویل بدهند، پیدا کند. میشل در این باره اظهار کرد:«برنامه ما، اجرای پروژه با بهترین کیفیت و کمترین هزینه است. بنابراین شرکت‌های خوب ایرانی نیز در این پروژه همکار ما خواهند بود. بررسی بخش‌های مختلف صنعت نفت ایران نشان داد، شرکت‌هایی توانسته‌اند کارها را با کیفیت خوبی انجام دهند. با توجه به این توانمندی ما برای همکاری با آنها، پیشنهادهایی ارائه کرده‌ایم و احتمالا با ۴ تا ۵ شرکت در این پروژه همکاری خواهیم داشت.»

نفت باید نگران تحریم‌های کنگره باشد؟

نگاهی به پیش‌نویس طرح تحریم‌های کنگره امریکا که توسط دو سناتور جمهوری‌خواه، تام کاتن و باب کورکر تهیه شده و قرار است در هفته آینده به رأی گذاشته شود، نشان می‌دهد که تحریم‌های احتمالی جدید امریکا به طور مستقیم صنعت نفت ایران را هدف قرار نخواهد داد. براساس آن چیزی که تاکنون مشخص شده است، هدف طرح کاتن-کورکر، اعمال تحریم‌هایی علیه فعالیت‌های موشکی ایران، حمایت از گروه حزب‌الله لبنان، امکان بازدید فوری از مراکز نظامی ایران و دایمی کردن محدودیت‌هایی است که در برجام به ۱۰سال علیه تعداد و نوع سانتریفیوژها و سطح ذخایر اورانیوم غنی شده اعمال شده است.

طرح سناتورهای امریکایی هر چند در ظاهر ارتباطی به تولید، فروش و سرمایه‌گذاری در صنعت نفت ایران ندارد اما از آنجا که تصویب آن به نوعی کلید خوردن لغو برجام خواهد بود، نگرانی‌هایی را برای شرکت‌های خارجی به وجود آورده است چراکه در طرح پیشنهادی که قرار است در کنگره به رأی گذاشته شود، امتناع ایران از دادن اجازه بازدید از مراکز نظامی خود، نقض برجام محسوب می‌شود و در این صورت امریکا این امکان را پیدا خواهد کرد که این توافق را به هم بزند. از این رو آن دسته از سرمایه‌گذاران خارجی که هنوز مذاکرات خود را با ایران نهایی نکرده و آن را در سطح امضای تفاهمنامه نگه داشته‌اند، منتظرند تا سرانجام این ماجرا را مشاهده کنند.

اروپایی‌ها نگران باشند یا نباشند؟ عزم ترامپ برای ایجاد تغییر در برجام از همان ابتدا با مخالفت جدی اروپایی‌ها همراه بود. اروپایی‌ها معتقدند که ایران با توجه به پایبندی به تعهدات خود در برجام باید امکان بهره‌مندی اقتصادی از فضای مثبت این توافق را نیز پیدا کنند (به عبارت دیگر اروپایی‌ها باید امکان فعالیت اقتصادی در ایران را پیدا کنند). امریکایی‌ها در پاسخ به این نگرانی تلاش کرده‌اند تا به کشورها و سرمایه‌گذاران اروپایی اطمینان بدهند که فعالیت اقتصادی آنها در ایران از تحریم‌های واشنگتن مصون خواهد ماند. در همین رابطه روز جمعه رکس تیلرسون، وزیر امور خارجه امریکا که خود سابقا یک بیزنس‌من بوده، اعلام کرد که امریکا نمی‌خواهد در مناسبات اقتصادی ایران و اروپا اختلال ایجاد کند و دونالد ترامپ نیز با ادامه فعالیت شرکت‌های اروپایی در ایران مشکلی ندارد. از این رو دلیلی برای نگرانی هم‌پیمانان اروپایی امریکا در زمینه فعالیت اقتصادی در ایران وجود ندارد. حال باید دید که در ادامه، تحریم‌های احتمالی کنگره تا چه اندازه با صحبت‌های وزیر امور خارجه امریکا قابل جمع خواهد بود.

توتال، جاه‌طلب و دست به عصا

درحالی که نخستین قرارداد امضا شده توتال با ایرانی‌ها اکنون در معرض ریسک تحریم‌های کنگره قرار گرفته است اما به نظر نمی‌رسد که این شرکت عقب‌نشینی از دیگر پیشنهادهای خود برای حضور در بخش‌های مختلف صنعت نفت و پتروشیمی ایران کرده باشد. به گفته مدیر بخش خاورمیانه توتال، این شرکت کماکان مذاکرات درباره فعالیت‌های دیگر ازجمله احداث پتروشیمی، مناقصه میدان نفتی آزادگان، لایه نفتی پارس جنوبی و خرید نفت خام کماکان ادامه دارد. به گزارش«تعادل» به نقل از ایرنا، استفان میشل با بیان اینکه اجرای پروژه فاز ۱۱ راه را برای انجام فعالیت‌های دیگر در ایران هموار می‌کند، گفت:«علاقه‌مندیم که در بخش پتروشیمی ایران نیز فعالیت کنیم و اکنون گفت‌وگو در این زمینه با مقام‌های ذی‌ربط ایران در جریان و البته زمانبر است اما برای دو طرف ارزش دارد تا به نتیجه برسد.

«تعادل» از مجمع عمومی سالانه هلدینگ پتروشیمی خلیج‌فارس گزارش می‌دهد

هدف‌گذاری افتتاح بید بلند ۲ در بهمن ۹۷

گروه انرژی|نادی صبوری|
بالغ بر صدها نفر بر صندلی‌های سالن اجتماعات پژوهشگاه صنعت نفت نشسته‌اند. افرادی که دیدشان نسبت به وضعیت صنعت پتروشیمی ایران و به‌ویژه حال و روز هلدینگ پتروشیمی خلیج‌فارس که این روزها با حاشیه‌سازی برخی رسانه‌ها پیرامون تغییر مدیرعامل نیز مواجه شده، با عموم مردم متفاوت است. اگر برای اغلب جامعه، اهمیت سطح تولید و درصد پیشرفت فیزیکی طرح‌های هلدینگ خلیج‌فارس بیشتر از جنبه ملی اهمیت دارد، برای افرادی که دیروز در مجمع سالانه هلدینگ شرکت کرده بودند، در حساب بانکی‌شان نیز تجلی می‌یابد. دیروز جو حاکم بر مجمع عمومی و فوق‌العاده هلدینگ خلیج‌فارس از یک سو تحت‌تاثیر موضوع افزایش سرمایه و تقسیم سود و از یک سو تحت‌تاثیر «شایعات» پیرامون تغییر مدیرعامل بود. در بخش پایانی مجمع عمومی سهامداران خرد با تشویق عادل نژادسلیم مدیرعاملی که بین سهامداران محبوبیت دارد از او اعلام حمایت کردند. نژادسلیم نیز با بیان اینکه تکیه بر این صندلی‌ها «حماقت» است، عنوان کرد: «ما به این اخبار تا زمانی که اتفاقی نیفتد اهمیتی نمی‌دهیم و کارمان را ادامه می‌دهیم. چمدان ما آماده است اما تا آن زمان فکرمان را درگیر این مسائل نخواهیم کرد.» گزارش «تعادل» از اتفاق‌های رخ داده در این مجمع را در ادامه می‌خوانید.

هر کسی از گوشه و کنار عددی می‌گوید، یکی می‌گوید «۶۰ تومان» دیگری بلند عدد «۵۰» را فریاد می‌زند اما فرد کناری من که نگاه منطقی‌تری به موضوع دارد، آرام می‌گوید «۴۰ تومان منطقی است. باید برای افزایش سرمایه و هزینه‌های پروژه‌ها نیز پولی باقی بماند.» اینها طیفی از جامعه هستند که بخشی از سرمایه‌شان یا تمامش را نه راهی بانک‌ها بلکه راهی حمایت از صنعتی کرده‌اند که در ایران اهمیت فراوانی دارد. در نهایت سود ۴۰تومان پذیرفته می‌شود و سهامداران نیز نسبتا راضی به نظر می‌رسند. این سکانس پایانی مجمع عمومی سالانه هلدینگ پتروشیمی خلیج‌فارس است که روز گذشته در محل پژوهشگاه صنعت نفت برگزار شده و با صحبت‌های عادل نژادسلیم مدیرعامل هلدینگ پیرامون روندی که هلدینگ در ۴ سال گذشته طی کرده است، آغاز شده بود. نژادسلیم طی این صحبت‌های خود به تغییراتی که پس از سال ۱۳۹۲ و آغاز دوره مدیریتی وی در ساختار و رویکرد این گروه اتخاذ شده، اشاره کرده و عنوان کرد: «سبد هلدینگ در ابتدا ریسک زیادی داشت و خوراک مایع بسیار زیاد بود. اکنون و با رسیدن به سال ۱۳۹۷ و به نتیجه رسیدن پروژه‌ها، زنجیره ارزش افزوده وضعیتی بسیار بهتر پیدا خواهد کرد.»

همان‌طور که انتظار می‌رفت او بخش زیادی از صحبت‌های خود خطاب به سهامداران جزء و اصلی هلدینگ را به پروژه بید بلند ۲ اختصاص داد. نژادسلیم در این باره گفت: «تمام توان هلدینگ در حال حاضر بر بید بلند متمرکز شده است. شیوه مدیریت ما در این پروژه نیز نه فردی بلکه تیمی است و بهمن سال ۱۳۹۷ پروژه راه‌اندازی خواهد شد.» او در این قسمت خطاب به حاضران عنوان کرد: «سرمایه‌گذاری در صنعت پتروشیمی به‌طور کل و همچنین در هلدینگ خلیج‌فارس نتایج آنی کمتری دارد و باید به شکل بلندمدت به آن نگاه کرد. به همین واسطه از سهامداران خواهش می‌کنم که با تقسیم نکردن سود در امسال، اجازه بدهند که سود بیشتری را در سال ۱۳۹۷ و به نتیجه رسیدن پروژه‌ها دریافت کنند.»

مدیرعامل هلدینگ خلیج‌فارس سپس به دیگر تغییرات رخ داده در این شرکت پرداخته و عنوان کرد که در چند سال اخیر آنها توانسته‌اند با حذف واسطه‌ها با مصرف‌کننده نهایی ارتباط برقرار کرده و در نتیجه شرایط فروش محصولات خود را بهبود ببخشند. او همچنین با اشاره به اینکه سرمایه‌گذاری روی پلی اتیلن سبک و سنگین دیگر چندان جذاب نخواهد بود، عنوان کرد: «ما باید استراتژی جدید را مدنظر داشته باشیم، در این استراتژی یکی از مهم‌ترین ارکان مشارکت در خارج از ایران است که موجب ایمنی سرمایه می‌شود.»

نژادسلیم در بخش بعدی صحبت‌هایش با بیان این جمله که «صنعت پتروشیمی را دست‌کم نگیریم، پول‌های‌مان را در بانک نخوابانیم و در پتروشیمی سرمایه‌گذاری کنیم»، ابراز امیدواری کرد که با راه‌اندازی رگولاتوری در این صنعت، وضعیت بهبود پیدا کرده و در نتیجه جذب سرمایه از سوی مردم نیز روندی بهتر را در پیش گیرد. او همچنین عنوان کرد درحالی که تعداد شرکت‌های زیان‌ده خلیج‌فارس در سال ۱۳۹۲ برابر ۸ شرکت بوده است این تعداد در سال جاری به ۲ شرکت رسیده است که هلدینگ با جذب مشاور خارجی در حال بررسی راه‌های نجات این ۲ شرکت که پتروشیمی خوزستان و پتروشیمی فیلیپین هستند، است.

درنهایت با قرائت گزارش سازمان حسابرسی و تصویب توسط سهامداران، همچنین افزایش سرمایه و پذیرفتن عدد ۴۰ تومان برای سود، اعضای جدید هیات‌مدیره که تغییری نسبت به ترکیب سابق نداشتند نیز انتخاب و معرفی شدند.

لزوم خودکفایی بازوی پژوهشی نفت در درآمدزایی

گروه انرژی|
دیروز پژوهشگاه صنعت نفت، میزبان مراسم تودیع حمیدرضا کاتوزیان رییس سابق این پژوهشگاه و معارفه جعفر توفیقی رییس فعلی پژوهشگاه بود. چهره‌یی که تاکنون بیشتر به‌عنوان فعال سیاسی شناخته می‌شد و از اصلاح‌طلبان سرشناس به‌شمار می‌رود. این مراسم با حضور حبیب‌الله بیطرف معاون امور پژوهشی وزارت نفت برگزار شده و به این ترتیب توفیقی از روز گذشته فعالیت خود را به‌صورت رسمی در پژوهشگاه صنعت نفت آغاز کرد. حبیب‌الله بیطرف در این مراسم توقعات و انتظارات وزارت نفت از ریاست جدید پژوهشگاه را تشریح کرد. او در این زمینه عنوان کرد: «ما انتظار داریم در حوزه فناوری غیر از فناوری‌هایی که از بعد تخصصی با صنعت نفت مرتبط است، توجه به فناوری‌های بین‌بخشی مثل آی‌تی و نانو و بایو شود. نفوذ این فناوری‌ها بسیار تاثیرگذار است. برای آینده اگر صنعتی کمتر از ۳۰ الی ۴۰ درصد ارزش افزوده ناشی از آی‌تی نداشته باشد، صنعتی پیشرو در عرصه جهانی نبوده و صنعتی میرا به حساب خواهد آمد.»

بیطرف افزود: «پژوهشگاه باید در روش‌ها و مدل‌های انتقال فناوری به وزارت نفت کمک کند.»

معاون پژوهشی وزیر نفت در بخش بعدی صحبت‌های خود به تغییراتی که انتظار می‌رود از این به بعد در روش مدیریتی پژوهشگاه لحاظ شود اشاره و عنوان کرد: «دیدگاه من این است که پژوهشگاه باید سازمانی پروژه‌محور باشد، تیم مدیریتی قبلی قدم‌هایی در این زمینه برداشته است اما این رویکرد باید نهادینه شود. همچنین سازمان پروژه محور باید سهم درآمدهای اختصاصی از کمک‌های وزارت نفت را افزایش دهد و ما از دکتر توفیقی می‌خواهیم در این راستا گام‌های بیشتری بردارد.» او در ادامه عنوان کرد: «بحث نتیجه‌گرا بودن هم مطرح است. باید در پژوهش‌ها طوری عمل شود که همه مدیران نفت و گاز احساس کنند پژوهشگاه برای ما مفید و موثر بوده و در کار ما پیشرفتی ایجاد کرد.»

بیطرف در انتها انتظار وزارت نفت از جایگاه پژوهشگاه و دانشگاه‌ها در قبال یکدیگر را ترسیم کرده و گفت: «نمی‌خواهیم بین پژوهشگاه و دانشگاه‌ها رقابت وجود داشته باشد، در نتیجه پژوهشگاه از کار آموزشی و جذب دانشجو خودداری کند.»

در این مراسم جعفر توفیقی که در ابتدای دولت یازدهم برای مدتی سرپرست وزارت علوم تحقیقات و فناوری بود در تشریح مواضع خود برای ریاست پژوهشگاه صنعت نفت عنوان کرد: «پژوهشگاه به واسطه حدود ۶۰ سال سابقه فعالیت و برخورداری از سرمایه انسانی متخصص و متعهد اندوخته گرانبهای دانش و تجربه، سرمایه ارزشمند صنعت نفت است. متخصصان بزرگی در این مجموعه پرورش یافته‌اند و سرمایه‌یی که پژوهشگاه در دهه‌های گذشته و در فراز و نشیب‌های مختلف کسب کرده است، باید مورد استفاده قرار گیرد.»

وی به سرمایه‌های فیزیکی پژوهشگاه صنعت نفت هم اشاره و آن را در سطح خاورمیانه بی‌نظیر توصیف کرد.

توفیقی در ادامه با اشاره به اساسنامه جدید پژوهشگاه صنعت نفت، اظهار کرد: به‌طور طبیعی اساسنامه مهم‌ترین سند پژوهشگاه است که باید به‌عنوان سندی مادر به آن اتکا شود. در این اساسنامه، بر ماموریت‌گرایی پژوهشگاه تاکید و این ماموریت، ارتقای ظرفیت‌های فناورانه و دانش فنی در صنعت نفت و تبدیل این صنعت به صنعتی دانش‌بنیان تعریف شده است.

ظرفیت استارت‌آپ‌ها برای توسعه انرژی تجدیدپذیر

گروه انرژی|
رضا اردکانیان وزیر پیشنهادی نیرو به مجلس شورای اسلامی در گفت‌وگویی با پایگاه اطلاع‌رسانی دولت سرفصل مواضع خود پیرامون برنامه‌هایش را تشریح کرده است. شاید جدیدترین اظهارنظر او در این گفت‌وگو را بتوان به اظهاراتش پیرامون ظرفیت استارت‌آپ‌ها در توسعه انرژی‌های تجدیدپذیر اختصاص داد. او در این زمینه گفته است: «برای استفاده از ظرفیت‌های انرژی‌های تجدیدپذیر، استارت‌آپ‌ها ظرفیت‌های زیادی در این زمینه دارند و می‌توان از این شرکت‌های نوپا که برپایه فناوری و دانش روز هستند در زمینه صرفه‌جویی در مناطق زیست‌محیطی استفاده کرد.»

اردکانیان همچنین عنوان کرده است که با اولویت دادن به رویکرد «اجتماعی» به جای «مهندسی»، مدیریت تقاضا اولویت او در حوزه آب خواهد بود. او در بخشی از صحبت‌های خود پیرامون بحران آب عنوان کرده است: «باید مسائل را اولویت‌بندی کنیم. باور دارم عددیی حساب‌شده در دنیا روی موضوع جنگ آب‌کار می‌کنند تا این مساله عادی شود. اعتقادم این است که در کشورمان هم نیروی انسانی و هم پتانسیل و ظرفیت و هدف‌های مشترک و نقاط روشنی است که می‌توانیم مسائل را حل کنیم.» معاون اسبق وزیر نیرو گفته است: «باید بپذیریم هر دوره‌یی اقتضائاتی دارد. دوره‌یی تمرکز روی آب‌های سطحی است که از این دوره تحت عنوان مدیریت تامین و عرضه عنوان می‌شود، اما وقتی وارد مدیریت تقاضا می‌شویم عرضه و تقاضا متفاوت است. در موضوع تقاضا در را به روی علوم اجتماعی باز می‌کنیم و در دوره تامین حتی می‌توانیم پشت درهای بسته هم با منابع مالی به ارائه طرح و اجرای آن بپردازیم.» دیدگاه او در زمینه برق نیز بی‌شباهت به حوزه آب نیست. اردکانیان که در زمان وزارت شهید عباسپور با او همکاری می‌کرده در بخشی از صحبت‌هایش در مورد حوزه برق عنوان کرده است: « باید بدانیم شیوه مصرف چه در آب و برق شیوه درستی نیست. براساس گزارش‌های اعلام‌شده امسال نسبت به سال گذشته ۷,۳درصد رشد پیک داشتیم و این برای کشوری که در آستانه تحول برای رونق و تولید است ناشی از مصرف‌گرایی است. در این زمینه باید کارکنیم. این روش مصرف در آب و برق و نه در هیچ ماده طبیعی دیگر قابل‌قبول و قابل‌دوام نیست. باید این اعتماد در مردم به وجود بیاید که با تغییر معنادار در نحوه مصرف، مشکلات در این خصوص از بین می‌رود.»

اردکانیان در تشریح موضع خود پیرامون «سدسازی» که این روزها به دلیل تبعات زیست‌محیطی مخالفان زیادی در ایران پیدا کرده عنوان کرده است: «من شرکت سدسازی ندارم که نگران بیکاری آنها باشم. در دوره‌یی باید آب‌ها را مهار می‌کردیم و باید تمرکز می‌کردیم تا در دوره کوتاه منابع آب‌های سطحی را کنترل کنیم. آن دوره سپری شده است. بخش‌هایی هنوز باقی است ولی توجه بیشتر باید به اقتضائات دوره مدیریت تقاضا باشد.» او در ادامه گفته است: «اینکه آب‌ها را چگونه مصرف می‌کنیم. باید به این مساله توجه داشت که آیا نقاط کم‌آب همه کارهایی که لازم است درزمینه نحوه مدیریت مصرف انجام می‌دهند یا خیر. چون اگر به این مسائل توجه نکنند آب‌های جدید هم مصرف می‌شود و مشکلات همچنان باقی خواهد ماند.»

بهارستان

مثبت بودن فضای مجلس برای حضور اردکانیان

تعادل| علیم یارمحمدی نایب‌رییس کمیسیون عمران مجلس با تاکید بر اینکه وزیر پیشنهادی نیرو فردی دانشگاهی و دارای تجربیات متعدد داخلی و بین‌المللی است، گفت: اردکانیان پیش از این امتحان خود را به خوبی در وزارت نیرو پس داده است.

وی افزود: امیدواریم همکاران ما در مجلس شورای اسلامی این موضوع را با تجارب ایشان گره بزنند و قضاوت خوبی را انجام بدهند تا بتوانیم آثار و تبعات آن را درسال‌های آینده در این بخش مشاهده کنیم.

نایب‌رییس کمیسیون عمران مجلس شورای اسلامی خاطرنشان کرد: هم‌اکنون فضای مجلس شورای اسلامی نسبت به حضور اردکانیان در راس وزارت نیرو مثبت است. یارمحمدی در پایان گفت: براساس برنامه‌ریزی صورت گرفته جلسه رای اعتماد به وزیر پیشنهادی نیرو یک‌شنبه هفته آینده در صحن علنی مجلس شورای اسلامی برگزار می‌شود.

کوتاه از دنیای انرژی

اخذ مجوز ۷۵ شرکت توزیع سوخت

ایسنا| معاون مدیر بازرگانی شرکت ملی پخش فرآورده‌های نفتی گفت: براساس قانون و شیوه‌نامه ارزیابی شرکت‌های صاحب صلاحیت (برند) که از سوی وزارت نفت ابلاغ شده، تاکنون به ۷۵ شرکت زنجیره‌یی توزیع سوخت مجوز فعالیت داده شده است.

مجید مجیدی‌راد با اشاره به اجرایی کردن اصل ۴۴ قانون اساسی، وظیفه شرکت‌های صاحب صلاحیت (برند) را دریافت سوخت از انبارهای نفت، حمل به موقع آن در جایگاه‌های زیرپوشش و همچنین مسوولیت کمیت و کیفیت عرضه فرآورده‌های نفتی عنوان کرد و از شرکت‌های حمل و نقل و انجمن صنفی جایگاه‌های عرضه سوخت خواست تا درصورت توانایی، نسبت به ایجاد شرکت صاحب صلاحیت اقدام کنند.

وی افزود: سیستم حق‌العمل‌کاری و حمل و نقل براساس نرخ تعرفه‌هایی که شرکت ملی پخش فرآورده‌های نفتی تعریف می‌کند، پرداخت می‌شود.

همچنین مسعود رضایی، معاون مدیر تامین و توزیع شرکت ملی پخش فرآورده‌های نفتی با بیان اینکه با اجرای طرح توزیع سوخت ازسوی شرکت‌های زنجیره‌یی حق کسی ضایع نخواهد شد، اجرایی شدن اصل ۴۴ قانون اساسی را در شرکت لازم و ضروری دانست و گفت: برون‌سپاری امور اقتصادی به بخش خصوصی از سیاست‌های اصل ۴۴ قانون اساسی است که اجرای آن در همه جوامع پیشرفته و کشورهای صنعتی موفق بوده است.

مهربانی ابرها در مهر ماه

تعادل| آخرین وضعیت بارش‌های مهرماه نشان می‌دهد، ارتفاع کل ریزش‌های جوی از اول مهرماه تا ۲۹ این ماه بیش از ۸,۶ میلیمتر بوده است، به این ترتیب، میزان بارش‌ها نسبت به دوره مشابه پارسال ۱۱۵ درصد افزایش داشته است. به گزارش شرکت مدیریت منابع آب ایران در مهرماه امسال همزمان با فعالیت سامانه‌های بارشی کشور و کاهش محسوس دما، میزان بارش‌های کشور در مقایسه با مدت مشابه سال‌های گذشته از افزایش قابل توجهی برخوردار بوده است.

بنابراین گزارش، بارندگی این دوره نسبت به میانگین دوره‌های مشابه درازمدت (۶,۷ میلیمتر) بیش از ۲۸ درصد افزایش و نسبت به دوره مشابه سال آبی گذشته (۴ میلیمتر) ۱۱۵ درصد افزایش را نشان می‌دهد.

این گزارش حکایت از آن دارد که بیشترین حجم بارش‌های مهرماه امسال در حوضه آبریز اصلی دریای خزر با ۶۷ میلیمتر و کمترین حجم بارش‌ها در حوضه‌های آبریز فلات مرکزی و قره‌قوم با ۲ میلیمتر اتفاق افتاده است. گفتنی است، حوضه‌های آبریز خلیج‌فارس و مرزی شرق در این ماه، از وجود بارش‌ها بی‌بهره ماندند. بارش‌های حوضه آبریز اصلی خزر در مقایسه با مدت مشابه سال آبی گذشته ۱۰۳ درصد و در مقایسه با متوسط بلندمدت ۷۶ درصد افزایش داشته است. براساس این گزارش، در مهرماه امسال حوضه آبریز اصلی دریاچه ارومیه ۸ میلیمتر بارندگی داشته و حوضه‌های آبریز اصلی خلیج فارس و دریای عمان و مرزی شرق فاقد بارش بوده‌اند.

این پراکندگی بارش سبب شده تا باوجود بارش‌های مناسب در این ماه، تاثیر مثبتی عاید منابع آبی حوضه خلیج فارس و دریای عمان و مرزی شرق نشود. بر پایه این گزارش، بیشترین حجم بارش‌های کشور در ایستگاه رامسر- صفارود با ۵۷۲,۵ میلیمتر و کمترین حجم بارش‌های کشور در مهرماه جاری در استان‌های کردستان، ایلام، فارس، خراسان جنوبی، خراسان رضوی با صفر میلیمتر به ثبت رسیده است. حجم بارش‌های اول مهر تا پایان ۲۹ مهرماه جاری معادل ۱۴میلیارد و ۱۷۳ میلیون مترمکعب بوده است.

جذب فاینانس پتروشیمی با یکپارچگی صادرات

نیپنا| قائم‌مقام انجمن صنفی کارفرمایی صنعت پتروشیمی با اشاره به صادرات سالانه حدود ۱۰میلیارد دلار محصول پتروشیمی از ایران، گفت: در صورت یکپارچگی صادرات پتروشیمی‌ها می‌توان از ارز حاصل از صادرات برای تضامین فاینانس استفاده کرد.

فریبرز کریمایی درباره تصمیم شرکت‌های تولیدکننده و صادرکننده متانول برای یکپارچه‌سازی صادرات با ایجاد یک کنسرسیوم صادراتی در صنعت پتروشیمی، گفت: برای اخذ تضامین برای بازگشایی خطوط اعتباری و فاینانس توسط شرکت‌ها و هلدینگ‌های صنعت پتروشیمی یکی از راهکارها استفاده از ظرفیت ارزش درآمدهای حاصل از صادرات محصولات پتروشیمی است.

کریمایی با تاکید بر اینکه در برنامه ششم بیش از ۳۸میلیارد دلار نیازمند جذب سرمایه‌گذاری هستیم و برای اتمام طرح‌های در دست اجرا نیز باید حداقل بیش از ۲۰میلیارد دلار سرمایه‌گذاری جذب نماییم، اظهار داشت: تا پایان برنامه ششم حداقل نیازمند ۵۸میلیارد دلار سرمایه‌گذاری هستیم که به‌طور متوسط می‌شود سالانه ۱۱,۵میلیارد دلار و این میزان هرچند هدف بسیار بزرگی است، لیکن برای کشوری که توان صادراتی ۱۰ تا ۱۲میلیارد دلار در سال را دارد، در صورت مدیریت صحیح امکان‌پذیر است.

تعادل

WWW.TAADOLNEWSPAPER.IR

دوشنبه اول آبان ۱۳۹۶ | ۳ صفر ۱۴۳۹ | شماره ۹۵۱ | Mon. October 23, 2017

صاحب امتیاز: موسسه رسانه‌نگاران خوب‌اندیش
مدیرمسوول: الیاس حضرتی
سردبیر: منصور بیطرف
نشانی: خیابان ستارخان- خیابان کوثر دوم- بن‌بست مینو
تلفن: ۶۶۴۲۰۷۶۹ - نمابر: ۶۶۴۲۰۴۱۷
چاپ: روزتاب - توزیع: نشر گستر امروز -تلفن: ۶۱۹۳۳۰۰۰
سازمان شهرستان‌ها: ۶۶۱۲۶۰۸۸
اذان ظهر: ۱۱:۴۸ | اذان مغرب: ۱۷:۳۷ | اذان صبح فردا: ۰۴:۵۵

info@taadolnewspaper.ir
مرامنامه اخلاقی روزنامه تعادل در وبسایت رسمی روزنامه در دسترس است

عکس روز

جشن انارچینی روستای انبوه

عکس: | مهر |

چهره روز

آخرین وضعیت جمشید مشایخی در بیمارستان

جمشید مشایخی در بیمارستان ممنوع‌الملاقات شد. یکی از نزدیکان این بازیگر قدیمی به ایسنا گفت: این هنرمند به دلیل مشکلات کلیوی به بیمارستان منتقل شده و در بخش عادی بستری است اما به‌دلیل مراجعات زیاد از سوی پزشک معالج ممنوع‌الملاقات شده است. مشایخی پیش از این نیز به دلیل مشکل کلیه بستری شده بود. جمشید مشایخی یکی از چهره‌های ماندگار عرصه بازیگری متولد ۶ آذر ۱۳۱۳ در تهران است و از سال ۱۳۳۶ با نمایش «وظیفه پزشک» فعالیت بازیگریش را آغاز کرد و با فیلم کوتاه «جلد مار» در سال ۴۲ مقابل دوربین رفت و دو سال بعد با فیلم «خشت و آینه» وارد سینما شد.

«گاو»، «قیصر»، «شازده احتجاب»، «سوته‌دلان»، «خانه عنکبوت»، «کمال‌الملک»، «گل‌های داودی»، «آوار»، «پدر بزرگ»، «طلسم»، «سرب»، «روز واقعه»، «خانه روی آب»، «یک بوس کوچولو»، «جرم» و «سیزده۵۹» و مجموعه‌های «هزاردستان»، «داستان‌های مولوی»، «سلطان صاحبقران»، «امام علی(ع)»، «پهلوانان نمی‌میرند» و «ستایش» فیلم‌هایی بوده‌اند که جمشید مشایخی در آنها ایفای نقش کرده است.

نگاهی به کاهش میزان مرگ‌ومیر در میان کودکان زیر ۵ سال در جهان

کودکانی که ۵ ساله می‌شوند

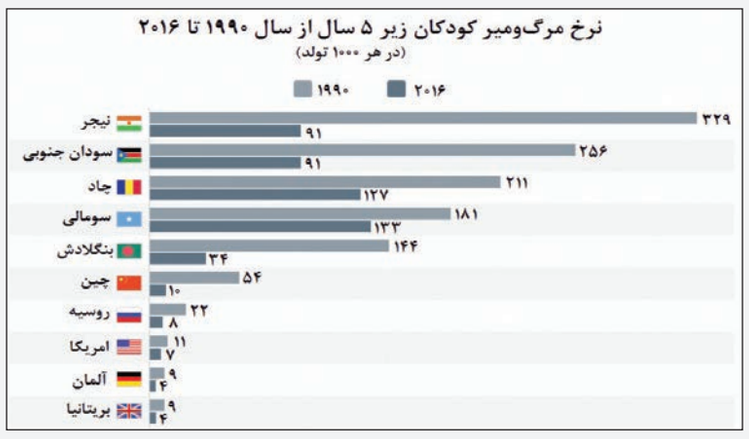

آمارنامه

گروه گوناگون| طبق آخرین آمار منتشر شده، میزان مرگ‌ومیر کودکان در سراسر جهان، هشداردهنده بوده و در سال میلادی گذشته، بیش از ۵٫۶میلیون مرگ کودک ثبت شده است. با این حال، گزارش‌ها حاکی از کاهش تلفات کودکان زیر ۵ سال است. طبق گزارش سازمان ملل، اختلاف قابل‌توجهی بین کشورها و مناطق مختلف وجود دارد. طبق گزارش‌های به دست آمده، ذات‌الریه، اسهال و مالاریا تقریبا عامل یک‌سوم مرگ و میر میان کودکان زیر ۵ سال در جهان است.

براساس تازه‌ترین گزارش یونیسف، در ۲۵سال گذشته، پیشرفت قابل‌توجهی در کیفیت زندگی کودکان خردسال ایجاد شده است. طبق آمار، میزان مرگ‌ومیر کودکان در مقایسه با سال ۱۹۹۰، حدود ۶۲درصد کاهش یافته است. در سال ۱۹۹۰، میزان تلفات در کودکان زیر ۵ سال، ۷٫۷ میلیون نفر اعلام شده بود که این رقم تا پایان سال ۲۰۱۶، به ۶٫۵نفر کاهش یافته است. قابل ذکر است که این آمار، تنها مربوط به کودکان زیر ۵ سال است؛ چراکه مرگ‌ومیر نوزادانی که در ۲۸ روز نخست زندگی فوت می‌کنند، به میزان موارد فوتی نوزادان یک ماهه تا کودکان ۵ساله کاهش پیدا نکرده است.

طبق تازه‌ترین آمار به دست آمده، نیجر بالاترین نرخ مرگ‌ومیر کودکان زیر ۵ سال در جهان را به خود اختصاص داده است. در سال ۱۹۹۰، در مقابل هر یک‌هزار تولد، حدود ۳۲۹ کودک فوت می‌کردند. آن‌طور که در گزارش‌ها گفته شده، نیجر یکی از فقیرترین کشورهای جهان بوده که توانسته بیشترین پیشرفت را در راستای بهبود وضعیت سلامت کودکان داشته باشد. آمار نیز نشان می‌دهد که در سال ۲۰۱۶، میزان مرگ‌ومیر کودکان زیر ۵ سال در این کشور به ۹۱ نفر در مقابل هر یک‌هزار تولد کاهش یافته است.

تازه‌ترین اخبار منتشر شده، حاکی از آن است که جنگ و قحطی باعث ترک خانه بیش از ۲میلیون کودک در سودان جنوبی شده است. این بحران در حالی ایجاد شده که آمار سازمان ملل، خبر از کاهش قابل‌توجه مرگ‌ومیر کودکان زیر ۵ سال در این کشور می‌دهد. در سال ۱۹۹۰، میزان تلفات در کودکان سودانی، حدود ۲۵۶ نفر در هر یک‌هزار تولد اعلام شده بود که این رقم در سال ۲۰۱۶ به ۹۱نفر کاهش یافته است.

چاد نیز از دیگر کشورهایی است که بهبود قابل‌توجهی در زندگی کودکان زیر ۵ سال را در طول ۳دهه اخیر تجربه کرده است. در این کشور، در سال ۱۹۹۰، در مقابل هر یک‌هزار تولد، بیش از ۲۰۰ کودک از بین می‌رفتند. آن‌طور که آمار نشان می‌دهد تا پایان سال ۲۰۱۶، این رقم تا ۱۲۷نفر کاهش یافته است. این آمار در حالی منتشر شده که بخش غربی این کشور با کمبود شدید مواد غذایی روبه‌رو است و اکثر قربانیان را کودکان و زنان تشکیل می‌دهند. طبق اعلام سازمان‌های بشردوستانه به علت ناتوانی خانواده‌ها از تامین غذای فرزندان‌شان، یک‌پنجم کودکان در کشور چاد در سن پایین جان خود را از دست می‌دهند.

سومالی، در میان کشورهایی که با کاهش نرخ مرگ‌ومیر کودکان روبه‌رو بودند، در رتبه چهارم قرار دارد. پیش از این، سومالی، بالاترین نرخ مرگ‌ومیر کودکان را به خود اختصاص داده بود. در مقابل هر یک‌هزار تولد در سال ۱۹۹۰، حدود ۱۸۱ کودک فوت می‌کردند که این آمار در سال ۲۰۱۶، به ۱۳۳ نفر کاهش یافته است. بنگلادش نیز از جمله کشورهایی است که کاهش قابل‌توجهی در میزان مرگ کودکان زیر ۵ سال ثبت کرده است. مرگ‌ومیر نوزادان زیر ۵ سال در بنگلادش، در سال ۱۹۹۰، در مقابل هر یک‌هزار تولد ۱۴۴ نفر اعلام شده بود که این رقم در سال ۲۰۱۶ به ۳۴ نفر رسید. چین، روسیه، امریکا، آلمان و بریتانیا نیز موفقیت‌هایی در کاهش مرگ‌ومیر کودکان زیر ۵ سال در ۳ دهه اخیر داشته‌اند اما پیش از این نیز، تلفات مرگ کودکان در این کشورها بسیار اندک بوده است.

شاخص مرگ‌ومیر کودکان یکی از مهم‌ترین نشانگرهای بهداشتی و درمانی است و هر کشوری که بتواند میزان مرگ‌ومیر کودکان در سنین مختلف را کاهش دهد، می‌تواند شاخص بهداشتی خود را ارتقا دهد. همان‌طور که این گزارش نشان می‌دهد، در سال‌های اخیر میزان مرگ‌ومیر کودکان در جهان کاهش یافته است. با این حال، به گفته کارشناسان با وجود کاهش قابل‌ملاحظه میزان مرگ‌ومیر کودکان در جهان، هنوز بسیاری از کشورها با مشکل‌های مختلفی در زمینه پیشگیری از مرگ‌ومیر کودکان مواجه هستند.

کیوسک

میراثِ ابولا

نیویورک تایمز:

این روزنامه در صفحه اول خود، گزارشی از وضعیت نجات‌یافتگان از ابولا منتشر کرده است. به گزارش نیویورک‌تایمز، هزاران نفر از ساکنان غرب آفریقا که پیش از این به ویروس ابولا مبتلا شده بودند از این بیماری جان سالم به در برده‌اند. این افراد در حال حاضر از عوارض مزمنی مانند درد شدید مفصلی و التهاب چشمی رنج می‌برند که درنهایت به نابینایی آنها می‌انجامد. طبق آمار منتشر شده، در سه کشور گینه، لیبریا و سیرالئون ۱۳ هزار نفر از مبتلایان به ابولا نجات یافته‌اند که این رقم به لحاظ پزشکی و اجتماعی آمار جدیدی است. طبق یک مطالعه جدید، در حدود یک‌پنجم افرادی که در سیرالئون از بیماری ابولا نجات یافته‌اند بخش زیاد یا کل قوه بینایی‌شان را در هفته‌های بعد از رهایی از این ویروس از دست داده‌اند. طبق گزارش مرکز کنترل و پیشگیری از بیماری امریکا، شیوع گسترده ابولا در آفریقای‌غربی موجب مرگ بیش از ۱۱ هزار نفر و ابتلای بیش از ۲۸هزار نفر به این بیماری شد.

ال‌پایس:

رییس پارلمان کاتالونیا، دولت اسپانیا را به اجرای کودتا در این منطقه متهم کرد. ال‌پایس، با اشاره به ادعای رییس پارلمان کاتالونیا در صفحه اول خود، جزئیات لغو استقلال کاتالونیا را بررسی کرده است. به گزارش این روزنامه، نمایندگان دولت اسپانیا پس از نشست ویژه درخصوص استقلال کاتالونیا اعلام کردند که بند ۱۵۵ قانون اساسی اسپانیا در مورد کاتالونیا اجرا خواهد شد و به این ترتیب استقلال کاتالونیا لغو می‌شود. بر این اساس، «کارمه فورکادل» رییس پارلمان منطقه خودمختار کاتالونیا نیز گفت که تلاش دولت اسپانیا برای انحلال دولت محلی و برگزاری انتخابات جدید، اجرای «کودتا» در کاتالونیاست. او همچنین اعلام کرده است که بعد از حملات جدی به نهادهای کاتالان‌ها، از استقلال پارلمان کاتالونیا دفاع خواهیم کرد.

لوموند:

این روزنامه در صفحه اول خود، تازه‌ترین خبر از وضعیت آوارگان روهینگیا منتشر کرده است. به گزارش لوموند، هزاران نفر از مردم میانمار که برای نجات جان خود به بنگلادش فرار کرده‌اند اکنون در اردوگاه‌ها ساخته شده در مرز بنگلادش و میانمار زندگی می‌کنند. این در حالی است که گفته شده، احتمالا دولت میانمار املاک و زمین‌های مسلمانان روهینگیا را بعد از فرار آنان به بنگلادش، فروخته یا برای کشاورزی استفاده می‌کند. بنابر اعلام مقام‌های رسمی و طرح‌های دیده شده، مسلمانان روهینگیا که قصد بازگشت به میانمار را دارند، بعید است که بتوانند بار دیگر ادعایی درباره زمین‌ها و مزارع کشاورزی خود داشته باشند و دولت میانمار احتمالا مزارع آنها و محصولات‌شان را به فروش رسانده است. همچنین میانمار قصد دارد اکثر آوارگان را بعد از بازگشت در «روستاهای مدل» سکنی دهد و اجازه بازگشت آنان به خانه‌های قبلی‌شان را نخواهد داد.

بازار هنر

جایزه‌های ایتالیایی برای ایران

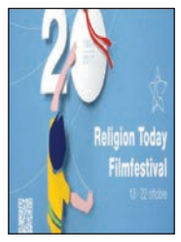

فیلم «سویوق» و مستند «A157» دو جایزه جشنواره بین‌المللی «مذهب امروز» را در کشور ایتالیا کسب کردند.

«سویوق» ساخته برادران ارک در جشنواره بین‌المللی فیلم «مذهب امروز» حضور داشت موفق به کسب جایزه «مردم و مذاهب» از این رویداد سینمایی شد.

به گزارش ایسنا، این فیلم که پخش بین‌المللی آن به عهده بنیاد سینمایی فارابی است، تاکنون در جشنواره‌های بین‌المللی کودکان فیلم استانبول، کودکان کانادا، جوانان سئول و... حضور پیدا کرده و سه نامزدی جوایز استعدادهای جدید آسیایی از جشنواره رده الف شانگ‌های و سه جایزه دیگر از جشنواره‌های کاسا آسیا و تامیل‌نادو را در کارنامه داشته است. همچنین «A157» به کارگردانی بهروز نورانی‌پور و از تولیدات مرکز مستند سوره وابسته به سازمان سینمایی حوزه هنری که در بیستمین جشنواره بین‌المللی فیلم «مذهب امروز» کشور ایتالیا شرکت کرده بود نیز به عنوان بهترین مستند این جشنواره شناخته شد.

این مستند تاکنون جوایزی در جشنواره‌های فیلم فجر، مقاومت، سینما حقیقت و... کسب نموده و پیش از این جایزه اصلی جشنواره بین‌المللی فیلم «Zeichen der Nach» آلمان، جایزه فیلم منتخب از نگاه تماشاگران جشنواره «Chambéry» فرانسه، جایزه بهترین مستند جشنواره «واچ داکز» لهستان و جایزه ویژه هیات داوران جشنواره فیلم «سینیه‌دونویی» فرانسه را نیز از آن خود کرده است.

بیستمین جشنواره بین‌المللی «مذاهب امروز» از ۲۲ الی ۳۰ مهرماه در شهر ترِنتو کشور ایتالیا برگزار شد و دو فیلم کوتاه ایرانی «تو فقطِ مادر من باش» ساخته رقیه توکلی و «سایه‌های سفید» از مهدی امینی نیز در این جشنواره حضور داشتند.

دیوان بیدل به زبان چکی

یک استاد زبان و ادبیات فارسی اهل چک ابراز امیدواری کرد بتواند گزیده‌یی از دیوان بیدل را به زبان چکی ترجمه کند.

به گزارش ایسنا، زوزانا کریوا استاد زبان و ادبیات فارسی دپارتمان ایرانشناسی و ایوانا بوزدچوا استاد انستیتو نظریه زبان و ارتباطات چک از دانشگاه چارلز پراگ در جمهوری چک، برای همکاری بنیاد بیدل دهلوی و دانشگاه چارلز پراگ در دفتر بنیاد بیدل دهلوی با هادی سعیدی کیاسری، شاعر و مدیرعامل بنیاد بیدل دهلوی و کانون ادبیات ایران دیدار و گفت‌وگو کردند. در این دیدار، کیاسری درباره ظرفیت‌های زبان و ادب فارسی و جایگاه و مشرب‌های فکری بیدل دهلوی نکاتی را بیان کرد. در ادامه، کریوا درباره کرسی زبان و ادبیات فارسی در دانشگاه چارلز پراگ توضیحاتی ارائه کرد. او اظهار امیدواری کرد که با حمایت بنیاد بیدل دهلوی، بتواند گزیده‌یی از اشعار بیدل دهلوی را به زبان چکی برگردان کند.

کریوا آثار شاعران معاصر ایران از جمله سهراب سپهری، فریدون مشیری و... را به زبان چکی ترجمه کرده است و در حال حاضر مشغول ترجمه شعر یاروسلاو سایفرت شاعر ملی جمهوری چک و برنده جایزه نوبل ادبیات به زبان فارسی است.

زوزانا کریوا که از مهمانان پنجمین کنگره بین‌المللی «عرس بیدل» است با مقاله «نسخه‌های خطی دیوان بیدل و دیگر نسخه‌های فارسی از دوران صفویه در کتابخانه ملی جمهوری چک» در کنگره بیدل شرکت می‌کند. پنجمین «عرس بین‌المللی بیدل دهلوی» روزهای ۲۲ و ۲۳ آذرماه ۱۳۹۶ توسط بنیاد بیدل دهلوی در تهران برگزار خواهد شد.

«ناپدید شدن» در فرانسه

فیلم «ناپدید شدن» به بخش رقابتی اصلی جشنواره بین‌المللی فیلم «بوردو» در کشور فرانسه راه یافت. به گزارش ایسنا، فیلم سینمایی «ناپدید شدن» به کارگردانی علی عسگری، نویسندگی فرنوش صمدی و علی عسگری، تهیه‌کنندگی پوریا حیدری اوره و علی صداریی در بخش مسابقه فیلم‌های بلند ششمین دوره جشنواره «بوردو» فرانسه به روی پرده می‌رود.

«ناپدید شدن» در هفتمین حضور بین‌المللی‌اش در این رویداد سینمایی با فیلم‌هایی از کشورهای فرانسه، انگلیس، تونس، برزیل، ترکیه، آرژانتین، شیلی، هلند، پرتغال، آلمان و بلغارستان رقابت می‌کند. این فیلم پیش از این در جشنواره‌های ونیز، تورنتو، زوریخ، همپتون، ریکیاویک و فیومیچینو به نمایش گذاشته شده و موفق به کسب جایزه بهترین بازیگر زن از جشنواره فیومیچینو ایتالیا برای صدف عسگری شده است. در خلاصه داستان فیلم «ناپدید شدن» آمده است: «در یک شب سرد زمستانی زوجی جوان با مشکلی جدی روبه‌رو شده‌اند و تنها چند ساعت برای حل این مشکل زمان دارند. در حالی که آنها قصد دارند این ماجرا را از خانواده‌های خود پنهان کنند، رابطه‌شان نیز وارد بحران می‌شود». صدف عسگری، امیررضا رنجبران، نفیسه زارع، سحر ستوده و محمد حیدری بازیگران این فیلم سینمایی هستند. ششمین جشنواره بین‌المللی فیلم بوردو از تاریخ ۱۸ تا ۲۵ اکتبر (۲۶ مهر تا سوم آبان‌ماه) برگزار می‌شود.

حاشیه

علت افزایش «هزینه ویزای اربعین»

هزینه ویزای اربعین زیاد شده و این موضوع، واکنش برخی زایران کربلا را برانگیخته است. اما ستاد مرکزی اربعین درباره این افزایش هزینه توضیحاتی اعلام کرده است. ستاد مرکزی اربعین به سازمان حج و زیارت که در موضوع اربعین مجری مصوبات و تصمیمات ستاد است، اعلام کرد که میزان هزینه‌ها در سامانه سماح طبق تصمیم مذکور جمعاً با احتساب هزینه ریالی صدور روادید ۱۹۹۵۰۰ تومان تغییر یابد و اجرایی شود. سازمان حج و زیارت درباره هزینه ثبت‌نام زایران اربعین اعلام کرد: همان‌گونه که ملت شریف ایران استحضار دارند ستاد مرکزی اربعین کشور (وزارت کشور) مسوولیت ساماندهی حرکت عظیم اربعین را برعهده دارد و سازمان حج و زیارت به عنوان یکی از کمیته‌های زیرمجموعه و عضو ستاد مرکزی اربعین صرفا مسوولیت ثبت‌نام و اخذ روادید براساس مصوبات و ضوابط ستاد مذکور را عهده‌دار است. همان‌گونه که در رسانه‌ها اعلام شد در پی تلاش‌های وزارت محترم کشور به عنوان رییس ستاد اربعین کشور با هماهنگی وزارت محترم امور خارجه و بانک مرکزی و مذاکره با سفارت عراق و مسوولان عراقی، سفارت عراق متقاعد شده که هزینه‌های صدور روادید را به صورت ریالی دریافت کند. در همین راستا ستاد مرکزی اربعین (وزارت کشور) به سازمان حج و زیارت که در موضوع اربعین مجری مصوبات و تصمیمات ستاد مذکور است، اعلام کرد که میزان هزینه‌ها در سامانه سماح طبق تصمیم مذکور جمعاً با احتساب هزینه ریالی صدور روادید و هزینه‌های پزشکی، بیمه و حق‌الزحمه دفاتر کارگزاران ۱۹۹۵۰۰ تومان تغییر یابد و اجرایی شود. از این‌رو هزینه ریالی صدور روادید که اخیراً مطرح شده با دستور ستاد محترم مرکزی اربعین، در سامانه سماح منظور شده است.

ایستگاه

مرگ مشکوک دیپلمات شیلیایی

محققانی که در سال‌های اخیر روی پرونده مرگ مشکوک «پابلو نرودا» ـ شاعر و دیپلمات شیلیایی ـ کار می‌کردند، اعلام کردند علت مرگ او سرطان نبوده است.

به گزارش «نیویورک تایمز»، «پابلو نرودا» شاعر شیلیایی برنده نوبل که در سال ۱۹۷۳ به مرگی مشکوک درگذشت، سال‌هاست چهره مورد بحث محققان و پزشکان دنیا بوده است. اخیرا گروهی از کارشناسان بین‌المللی که روی پرونده او و نمونه‌های باقی‌مانده از جسد او کار می‌کردند، نتیجه گرفتند که ابتلا به سرطان مطمئنا علت اصلی مرگ او نبوده است.

اعلام چنین نتیجه‌یی احتمال به قتل رسیدن این دیپلمات شیلیایی را که از طرفداران «سالوادور آلنده» -رییس‌جمهور شیلی- هم بود، افزایش می‌دهد. «نرودا» دو هفته بعد از کودتای نظامی «پینوشه» که موجب سرنگونی دولت «سالوادور آلنده» شد، در بیمارستانی در سانتیاگو درگذشت.

مرگ «نرودا» آن‌چنان پرحاشیه و مشکوک بود که چند سال پیش بنابر اظهارات راننده شخصی او، دادگاه شیلی حکم نبش قبر او را صادر کرد و دانشمندانی از چندین کشور دنیا سه سال روی باقی‌مانده جسد او کار می‌کردند.

علت واقعی مرگ شاعر «هوا را از من بگیر، خنده‌ات را نه» و ریشه این باکتری‌ها که در باقی‌مانده جسد او یافت شده، هنوز نامعلوم است. براساس گزارش این گروه از کارشناسان، باکتری‌های کشنده ممکن است از قبر «نرودا» به باقی‌مانده استخوان‌های او منتقل شده باشند یا براثر فرآیند تجزیه جسد او به وجود آمده باشند.

بعد از اینکه گروه محققان بین‌المللی نتایج پژوهش‌های چندساله خود را به دادگاه شیلی ارائه کردند، از آنها خواسته شد یک سال دیگر هم روی این پروژه کار کنند تا منشأ این باکتری‌ها را پیدا کرده و مشخص کنند که آیا «نرودا» به قتل رسیده یا نه.

«پابلو نرودا» از مشهورترین و تاثیرگذارترین چهره‌های ادبیات معاصر جهان است که علاوه بر تعداد زیادی کتاب، یک مجموعه بزرگ شعری را از خود باقی گذاشت. از جمله آثار او می‌توان به «اسپانیا در قلب ما»، «عاشقانه جدید برای استالینگراد» و «چوب‌بر بیدار خواهد شد» اشاره کرد.

میراث‌نامه

سکه‌های اسلامی در گیلان

به دنبال انجام آموزش‌های همگانی و فرهنگ‌سازی عمومی توسط یگان حفاظت سازمان میراث فرهنگی، صنایع دستی و گردشگری، ۲۸۱ قطعه سکه دوران اسلامی از گیلان و ۲۸ قلم شیء تاریخی از شهرستان دقیانوس در کرمان کشف و ضبط شد. به دنبال اجرای توسعه و تقویت مباحث فرهنگی-اجتماعی و نیز جلب اعتماد عمومی، با برگزاری جلسات متعدد فرمانده یگان حفاظت استان گیلان با اقشار مختلف مردم، در مهر سال جاری با مراجعه فردی به فرمانداری شهرستان آستانه اشرفیه، خبر کشف اتفاقی تعداد ۲۸۱ قطعه سکه دوران اسلامی در زمان انجام عملیات گودبرداری از حاشیه رودخانه اعلام و با حضور پرسنل یگان حفاظت در فرمانداری، نسبت به تحویل سکه‌های مکشوفه به نماینده اداره کل استان اقدام شد.

به گزارش ایسنا، براساس اعلام روابط عمومی یگان حفاظت سازمان میراث فرهنگی، صنایع دستی و گردشگری، در اقدامی مشابه در استان کرمان از طریق فرهنگ‌سازی عمومی و ارائه آموزش‌های همگانی از سوی یگان حفاظت استان، ۲۸ قلم شیء تاریخی (کوزه سفالی، لیوان سفالی، پیکره فلزی، سکه مسی) با قدمت دوران پیش از تاریخ و اسلامی از سوی افراد بومی به پایگاه حفاظت شهرستان دقیانوس تحویل شد.

براساس این گزارش، در راستای انجام ماموریت‌های این یگان و تحقق رسالت سازمانی در مقوله حفاظت بهینه مواریث ارزشمند تاریخی-فرهنگی، با ایجاد سازوکار مشارکتی و بهره‌گیری از ظرفیت‌های متنوع اجتماعی به عنوان رویکردی مناسب، مباحثی مانند جلب حمایت‌های مدنی، فرهنگ‌سازی عمومی و تبیین وظایف و ماموریت‌های یگان حفاظت از طریق آموزش‌های همگانی به عنوان شاخصه برتر اقدامات اجرایی در دستور کار قرار گرفت که با پیگیری‌های انجام شده، با افزایش مشارکت‌پذیری لایه‌های مختلف اجتماعی و نیز ارتقای دانش عمومی این آثار تاریخی با همکاری مردم به‌دست آمدند.

تاریخ نگاری

حمله به قاضی تحول‌طلب

در بستر بیماری بود که عده‌یی اوباش به خانه‌اش رفتند و آن‌قدر او را کتک زدند که به حالت اغما رفت. وقتی این اتفاق افتاد که دو سال و دو ماه از کودتای ۲۸ مرداد گذشته بود.

عبدالعلی لطفی وزیر دادگستری دولت محمد مصدق یکم مهر در حالی که در خانه‌اش بود، مورد حمله چماق‌داران قرار گرفت و بعد از آنکه به هوش آمد نیز بر اثر این ضربات فلج شده بود.

دوران وزارت لطفی یکی از چالشی‌ترین مقاطع قوه قضاییه در تاریخ ایران است. مصدق با قرار دادن اختیار تام به لطفی زمینه تغییرات فراگیری را در سیستم قضایی کشور فراهم کرد. لطفی در اقدامی بی‌سابقه دیوان عالی کشور را منحل و بسیاری از قضاتی که صلاحیت نداشتند را اخراج کرد. در سایر قسمت‌های سیستم قضایی تغییرات عمده‌یی ایجاد شد. برای مثال کانون وکلا برای نخستین‌بار مستقل از دولت شد. لطفی مدت‌ها در کار قضاوت بود و در عدلیه و دادگستری قضاوت می‌کرد. محاکمه عبدالحسین تیمورتاش از اقدامات اوست. وی در زمان دولت دکتر محمد مصدق به‌عنوان وزیر دادگستری برگزیده شد و با کودتای ۲۸ مرداد از کار برکنار و یک سال زندانی بود. وی تا ۲۸ مرداد ۱۳۳۲ در مقام وزارت دادگستری بود. او پیش از وزارت، مناصب مدیرکل ثبت اسناد و املاک، رییس کل بازرسی کل کشور و رییس شعبه دوم دیوان عالی کشور را عهده‌دار بود.

او پس از این حمله، مدت‌ها زندگی را با رنج و عذاب گذراند و در نهایت در بیست و چهارم شهریور سال ۱۳۳۵ خورشیدی در ۷۷ سالگی بر اثر همین صدمات درگذشت.

او یکی از چهره‌های بانفوذ قضایی در دوره‌اش بود؛ قاضی اصلاح‌طلبی که قصد تحول در سیستم قضایی کشور را داشت و تا حدی نیز در این مسیر موفق شد.