Vol. 10 | No. 2521 | Sat. Jun 24. 2023 | شنبه ۳ تیر ۱۴۰۲ | ۵ ذی‌الحجه ۱۴۴۴ | سال دهم | شماره ۲۵۲۱ | ۸ صفحه | قیمت: ۱۰۰۰۰ تومان

WWW.TAADOLNEWSPAPER.IR

تعادل

نیاز اقتصاد ایران

دلار	یورو	تمام‌سکه	شاخص بورس
--	--	۲۸۵۸۱۰۰۰	۲۱۷۳۸۹۳

«تعادل» از روند هفته گذشته بازار سرمایه گزارش می‌دهد

جدال شاخص با دلار

صفحه ۴

وقتی تحول دیجیتال برای تغییر سنت‌ها الزامی است

تاثیر هوش مصنوعی بر روش‌های قدیم

صفحه ۶

اتاق ایران با انتشار دو بیانیه خواستار صیانت از آرای بخش خصوصی و تعامل با سران قوا شد

سناریو چینی برای حذف رییس؟

نماینده حقوقی اتاق: خدشه قانونی به انتخابات اتاق وارد نیست و مقرره‌ای برای ابطال آن وجود ندارد

۷

نتیجه تلاش‌های دولت یا معجزه تغییر سال پایه؟

تورم سرانجام نزولی شد

مرکز آمار، گزارش وضعیت تورم در خرداد ماه امسال را منتشر کرده که نشان از کاهشی شدن تمام شاخص‌ها در سومین ماه بهار امسال دارد. گزارشی که هرچند نشان می‌دهد که می‌توان به کاهش تورم در ماه‌های آتی امیدوار بود اما در عین حال این سوال نیز هنوز بدون پاسخ باقی مانده که آیا تغییر سال پایه در گزارش‌های مرکز آمار، عامل رسیدن به این عدد بوده یا تلاش‌های دولت باعث تغییر در وضعیت شده است؟ منظور از تورم نقطه به نقطه، درصد تغییر عدد شاخص قیمت نسبت به ماه مشابه سال قبل می‌باشد. در خردادماه ۱۴۰۲ تورم نقطه به نقطه خانوارهای کشور، ۴۲.۶ درصد بوده است؛ یعنی خانوارهای کشور به‌طور میانگین، ۴۲.۶ درصد بیشتر از خرداد ماه ۱۴۰۱ برای خرید یک «مجموعه کالاها و خدمات یکسان» هزینه کرده‌اند. صفحه ۲ را بخوانید

هفته گذشته در بازارهای مالی چه گذشت

سکه و طلا همچنان در مسیر ریزش قیمت

صفحه ۲

«تعادل» بررسی کرد

ناترازی گاز در راه است؟!

گلناز پرتوی‌مهر | آمارها نشان می‌دهد که ما با ناترازی گاز در کشورمان روبرو هستیم. به ویژه در فصول سرد سال به لحاظ تأمین گاز مورد نیاز نیروگاه‌ها، صنایع و بخش خانگی به مشکل می‌خوریم. به گزارش خبرنگار «تعادل»، وزارت نفت در راستای حل این مشکل راهکارهای متفاوتی را به اجرا گذاشته است. یکی از مهم‌ترین راهکارها، واردات نفت از ترکمنستان است که انعقاد قراردادی با این کشور در همین زمینه در دستور کار قرار دارد. ترکمنستان چهارمین کشور دارنده منابع گازی جهان است و ایران هم ظرفیت دریافت روزانه ۴۰ تا ۵۰ میلیون مترمکعب گاز را به منظور واردات و انتقال در مرزهای خود دارد. از این رو وزارت نفت درصدد است، سهم تجارت گازی (سوآپ، ترانزیت، خرید و فروش) کشور را در منطقه افزایش دهد. صفحه ۳ را بخوانید

یادداشت-۲

بازی صفر و صد در بخش خصوصی ایران

پیمان مولوی

این روزها که شاهد حملات بسیار به انتخابات اتاق بازرگانی ایران هستیم، نکات مهمی وجود دارد که برای درک بدون تعصب معادلات و راهبردها درس‌آموز است. معتقدم بخش خصوصی ایران در حال طی طریق همان راهی است که کلیت اقتصاد، سیاست و جامعه ایران طی سال‌ها و دهه‌های گذشته پیموده است. در واقع همان گزاره‌هایی که اقتصاد ایران را طی دهه‌های اخیر، دچار نوسان، مشکل، عقب‌افتادگی و.. کرده‌اند در حال تسری یافتن به فعالیت اتاق‌های بازرگانی هستند. رویکردی صفر و صد درصدی، سیاه و سپید دیدن همه چیز، بد و خوب، شر و خیر و تمامی دوگانه‌هایی که وجود دارد و متاسفانه با این رویکردها همچنان تداوم این گزاره‌های متضاد در پارلمان بخش خصوصی هم شکل خواهد گرفت. بنابراین لازم است رخدادهای مرتبط با اتاق ایران به دقت حلاجی شده و مورد بررسی قرار بگیرند.

۱) ما در ایران اساسا مفهومی تحت عنوان ائتلاف را به درستی درک نکرده و از آن استفاده نمی‌کنیم و آن را به رسمیت نمی‌شناسیم. مفاهیمی ذیل عنوان «ائتلاف»، «هماهنگی»، «هم‌افزایی» و... هرچند ممکن است در فرهنگ لغات ایرانی وجود داشته باشد، ولی حتما در اجرا از آن بهره‌برداری لازم صورت نگرفته و اقشار مختلف نتوانسته‌اند از آن در راستای ایجاد ارزش افزوده استفاده کنند. این عدم تمایل به ائتلاف و علاقه به حذف رقیب همواره در سپهر سیاست، اقتصاد و جامعه ایران رواج داشته است. اما این رویکرد فرد محوری در برابر استفاده از ظرفیت‌های جمعی از کجا ناشی می‌شود؟

۲) دلیل این امر را می‌توان در ماهیت اقتصادی و سیاسی ایران جست‌وجو کرد. اقتصاد ایران این روزها در رتبه ۱۶۰ آزادی اقتصادی قرار دارد و پرواضح است که در اقتصادی شدیدا ذی‌نفعانه که رشد اقتصادی هم ندارد، هر جا و موقعیتی تبدیل به محل نزاع و کشمکش شود. بسیاری مانند تئوری زمین سوخته تلاش می‌کنند، رقبا را از عرصه خارج کنند و اگر قادر به حذف رقبا نیستند به گونه‌ای بیستر رشد را در جامعه از میان می‌برند که گروه‌های دیگر فرصت دستاوردسازی را نداشته باشند. این امر خود را در برهه‌های مختلف در اقتصاد ایران نشان می‌دهد. تئوری «زمین سوخته» یک استراتژی نظامی است که از آن در سایر حوزه‌های اقتصادی، اجتماعی، سیاسی و... هم استفاده می‌شود. این تئوری به معنی از بین بردن تمامی منابع در دسترس نیروی رقیب (دشمن) است. ممکن است این سیاست در مورد نیروی مهاجمی اعمال شود که در زمین خودی در حال پیشروی هستند. در حوزه اقتصادی این تئوری در خصوص حذف رقبا و از میان بردن زمینه‌های رشد آنان به کار می‌رود. ادامه در صفحه ۸

یادداشت-۳

تاملی در توافقات جدید نفتی ایران با کشورهای کارایب!

رضا پاکدامن

یکی از دستاوردهای سفر اخیر آقای رییسی به ونزوئلا، توافقات مهم نفتی عنوان شده است.

اوجی وزیر نفت در این رابطه گفت: «هیچگونه پرداخت نقدی صورت نمی‌گیرد. ایران و ونزوئلا از طریق تهاتر یک بازی برد-برد را ایجاد کرده‌اند و ما در ازای صادرات نفت و میعانات گازی از آنها فرآورده نفتی دریافت می‌کنیم و در بازار کارایب به فروش می‌رسانیم. همچنین پرداخت حق الرحمه پیمانکاران ایرانی که در بازسازی پالایشگاه‌ها و پتروشیمی ونزوئلا مشارکت کنند را از محل فروش محصولات ونزوئلایی، وزارت نفت تسویه حساب خواهد کرد.»

بنابراین مکانیزم توافق نفتی صدور خدمات فنی و مهندسی اخیر ایران و ونزوئلا به ترتیب زیر خواهد بود.

۱. ایران به ونزوئلا نفت صادر می‌کند و همچنین شرکت‌های ایرانی، صنایع پتروشیمی و پالایشگاهی این کشور را بازسازی می‌کنند تا ظرفیت تولید آنها افزایش یابد.

۲. وزیر نفت تصریح کرده پول پیمانکاران ایرانی، نیز توسط وزارت نفت پرداخت خواهد شد.

۳. در ازای فروش نفت و خدمات فنی و مهندسی، ونزوئلا فرآورده نفتی تولید شده از مجتمع‌های بازسازی شده، به ایران تحویل خواهد داد.

۳. ایران فرآورده نفتی ونزوئلا را به کشورهای منطقه کارایب می‌فروشد.

۴. کشورهای خریدار در این منطقه که غالبا فقیر هستند، به احتمال زیاد بجای پول، آنها نیز کالایی به شرکت ملی نفت تحویل خواهند داد.

۵. حال اگر کالای دریافتی مورد نیاز داخلی ایران باشد، در بازار داخلی عرضه می‌شود

اگر کالای دریافتی از مشتری کارایبی، مورد نیاز ایران نباشد، شرکت نفت ایران ناگزیر خواهد بود، بدنبال مشتری برای این کالا بگردد.

و این چرخه غیر متعارف و نادر در تجارت جهانی نفت، شرکت نفت ایران را درگیر حواشی مختلف کرده ضمن اینکه ضرر اقتصادی از لحاظ نقدشوندگی و هزینه‌های متعدد در این چرخه برای ایران خواهد داشت.

این چه مدل معامله برد- برد و دیپلماسی انرژی است که با افتخار نیز بیان می‌شود!

اگر محصولات نفتی ونزوئلا، مشتری خوب در همان منطقه کارایب دارند، چرا دولت ونزوئلا راسا آنها را فروخته و مطالبات ایران را نقد نمی‌دهد؟

این معامله مثل این است، که ونزوئلا قرار باشد فرآورده‌های نفتی و پتروشیمی ایران را در خلیج فارس بفروشد! ادامه در صفحه ۳

یادداشت-۴

تورم و اقشار کم‌درآمد

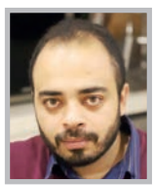

جواد هاشمی

نگاهی به آنچه در سال‌های گذشته در اقتصاد ایران رخ داده بدون نیاز به استناد به سند و گزارش‌های رسمی نشان می‌دهد که بخش مهمی از قدرت خرید مردم و به طور خاص اقشار کم‌درآمد از دست رفته و خانوارهایی که در این دهک‌ها قرار گرفته‌اند، عملا برای گذران زندگی نیز با چالش‌های جدی مواجه هستند.

طولانی شدن این روند باعث شده که عملا بخش مهمی از حقوق بگیران نیز درگیر این فرآیند شوند که با حقوق و درآمد ثابت کدام یک از نیازهای خود را پاسخ بدهند. یعنی افراد یا باید از قبل خانه و ماشین داشته باشند که البته حتی برای ارتقای آن نیز با مشکلات جدی مواجه خواهند بود یا به بازارهای غیررسمی و عرصه‌هایی چون سفته‌بازی و دلالی فکر کنند یا رویای خرید خانه و حتی خودرو را به طور کامل فراموش کنند، موضوعی که سیگنال منفی بسیار بزرگی به اقتصاد می‌دهد و آن، این است که دیگر امکان رشد در اقتصاد ایران با حقوق رسمی و ثابت وجود ندارد و افراد معمولی با سطح درآمد مشخص جز برای گذران امور، عملا هیچ درآمد دیگری نخواهند داشت.

این موضوع ربطی به یک دولت یا وزیر یا مسوول اقتصادی ندارد و در واقع آنچه امروز مشاهده می‌کنیم، نتیجه چند دهه تورم طولانی مدت و دو رقمی در اقتصاد ایران است. با این وجود اما نقش اساسی دولت به عنوان بازیگر اصلی اقتصادی ایران را نمی‌توان نادیده گرفت.

این موضوع باعث شده دولت‌ها در تمام این سال‌ها برای جبران تورم دست به خلق پول بزنند یا طرق دیگر نقدینگی را افزایش بدهند و بخش مهمی از این پول در قالب حقوق و مزایا مستقیما به حساب مردم ریخته شده و با جا ماندن اقتصاد ایران از برنامه‌های توسعه‌محور، این سیاست‌ها خود به افزایش تورم و کاهش ارزش پول ملی منجر شده است. امروز نیز دولت رییسی با همین معضل مواجه است. اگر بتوان سیاست‌های کلان را طوری تغییر داد که دولت کوچک شده و بخش خصوصی واقعی میدان‌دار شود، مقدمات افزایش تورم محدود می‌شود و می‌توان انتظار داشت که در بلندمدت بازار به عنوان بازیگر اصلی جای دولت را در اقتصاد ایران بگیرد.

در غیر این صورت اما شاید بتوان به کاهش مقطعی تورم امیدوار بود اما در بلندمدت مانند آنچه تجربه تمام دولت‌های ایران بوده، مسائل اساسی به جای خود باقی خواهند ماند.

یادداشت-۵

نجات از امواج بازار سرمایه

رقیه ندایی

تجربه ثابت کرده است که همواره سهامداران پس از یادگیری نخستین مباحث آموزشی در بازار سرمایه فکر می‌کنند از پس امواج خروشان بازار سرمایه بر می‌آیند؛ اما آمارها ثابت می‌کنند که این سهامداران پس از مدتی در میان امواج‌های خروشان و گردابهای سرسخت رها می‌شوند و در نهایت به این نتیجه می‌رسند که هیچ بازاری خصوصا بورس قابل پیش‌بینی و تحلیل نیست و تنها رانت در بازارها جواب می‌دهد.

شاید در برخی از بازارها رانت و دست‌های پشت پرده در جریان باشد؛ ولی داستان بازار سرمایه متفاوت است. تالار شیشه‌ای بازار بسیار شفافی است و به همین خاطر رانتی در این بازار وجود ندارد و به راحتی می‌توان از روی تابلو یا سایت شرکت مدیریت فناوری بورس تهران به آمارهای اطلاعاتی دست یافت. (البته نباید وجود هرگونه رانتی را در بازار تکذیب کرد بلکه گاهی برخی از افراد با رانت و سوءاستفاده سودهای خوبی از این بازار می‌برند.)

شاید این طرز فکر از عدم آگاهی سرچشمه می‌گیرد، همانطور که به گفته سهامداران پس از یادگیری اولین مباحث آموزشی وارد دریای خروشان بازار سرمایه می‌شوند؛ درحالی که بسیاری از تحلیلگران پس از ده‌ها سال دوره و آموزش نیز هنوز در برخی از امواج ناموفق عمل کرده و در نهایت معامله خود را با یک زیان سنگین تمام می‌کنند. اصل ورود به بازار سرمایه آموزش مکرر است، یعنی کمتر سهامدار و تحلیلگر حرفه‌ای را می‌توان در بازار سرمایه دید که آموزش را کنار گذاشته باشد. آموزش رکن جدا ناشدنی بازار سرمایه است؛ زیرا هر روز یک ابزار متنوع در بازار سهام رونمایی می‌شود و این ابزارها نیاز به آموزش دارند.

باید توجه داشت که سودسازی تنها در روزهای مثبت بازار نیست و اگر فردی به صورت حرفه‌ای در بازار سرمایه آموزش دیده باشد می‌تواند با استفاده از ابزارهای مختلف از روندهای منفی بازار نیز سود بگیرد. این کسب سود در روزهای منفی نیازمند آموزش و استفاده از ابزارهای متنوع است. در اصل بازار سرمایه را می‌توان تنها بازاری دانست که در روندهای منفی و مثبت به سهامداران سود می‌دهد و باید دانش و مهارت کافی را برای کسب سود داشت.

اما نکته قابل توجه اینجاست که اگر دانش، مهارت یا زمان کافی برای سرمایه‌گذاری در بورس را نداشتیم بهتر است به سراغ صندوق‌های سرمایه‌گذاری و سبدگردان‌ها برویم و با استفاده از سرمایه‌گذاری غیرمستقیم بیشترین و بهترین سود را کسب کنیم. سرمایه‌گذاری غیرمستقیم تنوع بسیار بالا و با ریسک‌های بسیار متفاوت دارد که این موضوع دست سهامداران را برای انتخاب مطلوب‌تر و سود بیشتر باز می‌گذارد.

یادداشت-۶

تهران شهر رها شده

مریم شاهسمندی

تهران کم‌کم دارد نمودهای یک شهر رها شده را پیدا می‌کند، با اینکه متولیان و مسوولان شهری تمام سعی خود را می‌کنند که بگویند تهران را رها نکرده‌اند اما نشانه‌های این رها شدگی هم در تبلیغات محیطی به وضوح پیداست و هم در تسهیلاتی که قرار است به مردم ارایه داده شود. همین هفته گذشته بود که در ایستگاه مترو بهشتی پله برقی باعث مصدومیت بیش از ۱۸ نفر شد. البته خیلی زود مسوولان وارد عمل شدند و اعلام کردند که تمام پله برقی‌های مترو روغن کاری شده است اما متاسفانه این روغن کاری نتوانست پوششی برای مستهلک شدن این پله باشد و باز هم روز گذشته در ایستگاه مترو امام خمینی(ره) پله برقی ۳ مصدوم دیگر بر جای گذاشت. مساله اما فقط پله برقی‌های مترو نیست که مسوولان شهری بگویند هیچ مسوولیتی در قبال آن ندارند. اکثر پل‌های هوایی شهر تهران پله برقی دارند، اما.... اکثر این پله برقی‌ها در طول روز یا شب فرقی نمی‌کند همچنان خاموش هستند. در واقع هیچ فرقی با پله‌های عادی ندارند و در این بین افرادی که توان بالا رفتن از پله‌ها را ندارند باید از عرض خیابان‌ها و اتوبان‌ها بگذرند که قطعا خطر جانی برایشان دارد یا اینکه درد را به جان بخرند و مدت زمان طولانی را صرف بالا رفتن و پایین آمدن از پله‌های پل هوایی بکنند. تهران شهر رها شده است.

نگاهی به امکانات شهری که برای افراد کم توان و ناتوان در آن به کار رفته است بیندازید. چقدر مسوولان شهری برای این افراد امکانات رفت و آمد و استفاده از فضاهای شهری و ساختمان‌های اداری و... را فراهم کرده‌اند. اگر قرار باشد درصد به این موضوع نگاه کنیم شاید تنها ۲۰ یا ۳۰ درصد نیازهای این افراد در تهران فراهم شده است. موانعی که در پیاده روها برای جلوگیری از عبور و مرور موتور سیکلت زده شده مانعی است برای افرادی که با ویلچر تردد می‌کنند. بارها و بارها از شهرداری خواسته شده تا این موانع را بردارد اما هنوز هیچ اقدام عملی در این باره صورت نگرفته است. مساله دیگر تبلیغات محیطی شهر تهران است. اینکه بر نوشته‌های روی بیلبوردها هیچ نظارتی وجود ندارد کاملا مشهود است و برخی مواقع جمله‌هایی بی‌معنی و البته غیر اخلاقی هم ممکن است در این تبلیغات به چشم بخورد. اما مساله نقل قول‌های غیرواقعی از آدم‌های واقعی است که معلوم نیست چرا کسی بر این ماجرا نظارتی ندارد. مگر می‌شود از قول تولستوی و همینگوی و... بیلبورد تبلیغاتی زد آن هم با مضمونی که البته هیچ ربطی به فرهنگ و نوع زندگی این افراد که اتفاقا نویسندگان به نامی هستند و اکثرا آنها را می‌شناسند فرهنگ‌سازی کرد. ادامه در صفحه ۸

یادداشت-۱

دیپلماسی در خدمت اقتصاد

یوسف مولایی

مجموعه تحرکات دیپلماسی باید به بهبود شاخص‌های اقتصادی و راهبردی منجر شود. این ریشه و بنیان فعالیت‌های حوزه سیاست خارجی است. نه فقط ایران، بلکه اساسا هر کشوری در پهنه عالم به دنبال تامین منافع خود از طریق دیپلماسی است. اگر دولت ایران، دامنه وسیعی از تحرکات ارتباطی با جهان را در دستور کار قرار دهد، اما نتیجه این ارتباطات در زندگی معیشتی مردم نمود نداشته باشد، عملا بی‌فایده خواهد بود. در واقع مجموعه تحولات حوزه دیپلماسی باید در عرصه اقتصادی نمود و عینیت پیدا کند. در ایران با توجه به ساختار سیاسی خاص کشورمان، تصمیم‌سازی‌ها در حوزه بالادستی صورت می‌گیرد و تا اراده سیاسی مقامات ارشد نظام نباشد، هیچ حرکتی در حوزه دیپلماسی رخ نمی‌دهد. بنابراین وقتی نشانه‌هایی از تحرک در حوزه دیپلماسی مشاهده می‌شود، مانند رفت و آمدها، نشست‌ها، برقراری روابط دیپلماتیک با عربستان و... نشان از آن دارد که انعطاف و چرخشی در حوزه سیاست خارجی ایران رخ داده است. به عبارت روشن‌تر، اراده تصمیم‌سازان اصلی کشور، بر این امر قرار گرفته که ایران وارد مرحله جدیدی از مناسبات بین‌المللی شود. دوره جدیدی که می‌توان گفت، استوار است به تنش‌زدایی؛ هم با همسایگان و هم با کشورهایی که ایران به نوعی با آنها مشکل داشته است. در دوره تازه تلاش برای بهبود مناسبات در دستور کار قرار گرفته که برآمده از اراده مقامات ارشد نظام است. پرونده اصلی که در رابطه با همسایگان مطرح است، اغلب مبتنی بر مسائل سنتی چون؛ حسن همجواری، مبادلات اقتصادی، گسترش و ارتقای مناسبات سیاسی، تنش‌زدایی در منطقه، بالا بردن سطح همکاری و... استوار است. در سیاست خارجی هم تحرکات اخیر فعلا بر محور حل پرونده هسته‌ای و احیای برجام می‌چرخد و خروجی آن هم می‌تواند باعث ایجاد اعتماد بین ایران و کشورهای ۱+۴ و امریکا شود. نتیجه نهایی این گزاره هم تنش‌زدایی است. اما باید توجه داشت، همه این تحرکات تازه باید در اقلب یک استراتژی واحد برنامه‌ریزی شود. باید به این پرسش بنیادین پاسخ داده شود که از مجموعه این تعاملات و نشست و برخاست‌ها با عربستان، سفر به امریکای لاتین و... قرار است چه نتیجه‌ای حاصل شود؟ آیا همه این سفرها و رفت و آمدها به بهبود وضعیت معیشتی مردم و کشور کمک می‌کند و باعث افزایش رضایتمندی عمومی می‌شود یا نه؟ در غیر این صورت هرچند ممکن است این تعاملات تازه به لحاظ سیاسی جذاب باشند، اما نتیجه نهایی آن اگر بهبود معیشت جامعه نباشد، مردم این تعاملات را تایید نکرده و رضایت عمومی حاصل نمی‌شود. در این میان، ایران به دنبال عینیت بخشیدن به سند برجام (امضا شده در سال ۲۰۱۵) است، اما غربی‌ها تلاش می‌کنند دامنه مذاکرات به موضوعات وسیع‌تری برسد.

باید توجه داشت که برجام در سال ۲۰۱۵ در یک زمینه خاص و تحت شرایط خاص میان ایران و کشورهای ۱+۵ منعقد شد. آن شرایط، آن نیازها و پیش نیازها از میان رفته است و دوران جدیدی حاکم شده است. ایران فعالیت‌های هسته‌ای خود را گسترش داده و هم در بخش غلظت غنی‌سازی و هم در حوزه توسعه دانش هسته‌ای، سانتریفیوژها، ذخیره اورانیوم و... کارهای متفاوتی انجام شده است و دیگر نمی‌توان به سال‌های قبل بازگشت. امریکا هم تحریم‌ها را تشدید کرده و فشارها بر ایران را بالا برده است. به نظر می‌رسید غرب به دنبال آن است که مذاکراتی تازه را برای رسیدن به قالبی جدید آغاز کند.

غرب به دنبال آن است که دست بالا را در مذاکرات داشته باشد و مشکلات وسیع‌تری را حل کند. ایران هم تلاش می‌کند ابتدا تحریم‌ها را لغو کند و بعد سایر پرونده‌ها را دنبال کند. ایران دانش هسته‌ای خود را افزایش داده، مهارت‌های جدیدی در حوزه فعالیت‌های هسته‌ای دست یافته، بنابراین حاضر نیست که دست بالا را در اختیار غربی‌ها قرار دهد. معتقدم غرب بعید است که توافق ۲۰۱۵ بازگردد و تلاش می‌کند قالب حقوقی جدیدی را طراحی و اجرا کند. باید دید نهایتا کدامیک از این گزاره‌ها محقق می‌شود و کدام طرف می‌تواند منافع حداکثری مورد نظر خود را برداشت کند؟

سیاست

همه ما برای خنثی کردن توطئه‌های دشمنان، تکلیف داریم

رییس قوه قضاییه گفت: همه ما در حوزه صیانت و حفاظت از انقلاب اسلامی و ارزش‌های دینی و ملی و خنثی کردن نقشه‌ها و توطئه‌های دشمنان، مسوولیت و تکلیف داریم و در این میان، وظیفه و تکلیف ما مسوولان و شما خانواده‌های معظم شهدا و جانبازان و ایثارگران بیشتر و سنگین‌تر است. حجت‌الاسلام والمسلمین محسنی اژه‌ای همزمان با هفته قوه قضاییه با جمعی از خانواده‌های معظم شهدا و جانبازان و ایثارگران دستگاه قضا دیدار کرد. رییس دستگاه قضا در جریان این دیدار طی سخنانی با گرامیداشت هفته قوه قضاییه و یاد و خاطره معمار دستگاه قضایی در نظام جمهوری اسلامی شهید آیت‌الله بهشتی و یاران و همراهان صدیق ایشان، ضمن اشاره به آیه «وَمِنَ النّاسِ من یشْرِی نفْسهُ ابْتِغاء مرْضاتِ الله واللّهُ رووفٌ بِالْعِباد»، گفت: شهدا شخصیت‌های والامقامی هستند که جان خویش را با معبود معامله می‌کنند و از این معامله هدفی جز کسب رضایت باریتعالی ندارند؛ قرآن کریم در دو آیه، تصریح دارد که شهیدان مرده نیستند بلکه زنده‌اند و حیات دارند و نزد پروردگارشان روزی داده می‌شوند. رییس قوه قضاییه اظهار کرد: همه ما مدیون شهدا و جانبازان و ایثارگران هستیم و رهین منّت آنها می‌باشیم. ما مسوولان باید پیوسته و مستمر از خود سوال کنیم که آیا حرمت خون شهدا را پاس می‌داریم؟ آیا در مسیر و هدفی که شهدا جانفشانی کردند، ثابت قدم هستیم؟ آیا برای حفاظت و حراست از ارزش‌هایی که شهدا بواسطه آنها، جان‌های عزیز و خون‌های مطهر خود را فدا کردند و امروز از ناحیه دشمنان و خنّاسان مورد هجمه است، استواری و خلل ناپذیری داریم؟ آیا اگر حبّ مقام و ریاست داریم، از آن جانباز قطع نخاعی و آن جانبازی که در راه اسلام عزیز، چشم و دست و پای خود را داده است، شرم نمی‌کنیم؟ اینها سوالاتی است که ما مسوولان باید مستمراً و مداوماً در مقابل خود قرار دهیم و در باب آنها تأمل و اندیشه کنیم. رییس عدلیه با بیان اینکه همه ما باید نهایت تلاش و اهتمام را داشته باشیم تا از آرمان‌های امام راحل و شهدا دفاع و حراست کنیم، گفت: امروز دشمنان ما و در رأس آنها شیطان بزرگ و صهیونیسم با تمام توان و تجهیزات، کمر بسته‌اند تا انقلاب اسلامی و هویت دینی و ملی ما را در اذهان نسل جوان، مخدوش گردانند و ارزش‌های ما را وارونه جلوه دهند؛ این شیاطین و خنّاسان در این مسیر به تحریک نسل جوان ما مبادرت می‌ورزند و درصددند به زعم باطل خود، ارزش‌های اصیل اسلامی و انقلابی ملت ایران را زیر سوال ببرند. قاضی‌القضات تاکید کرد: همه ما در حوزه صیانت و حفاظت از انقلاب اسلامی و ارزش‌های دینی و ملی و خنثی کردن نقشه‌ها و توطئه‌های دشمنان، مسوولیت و تکلیف داریم و در این میان، وظیفه و تکلیف ما مسوولان و شما خانواده‌های معظم شهدا و جانبازان و ایثارگران بیشتر و سنگین‌تر است؛ ما و شما باید در مسیر دفاع از انقلاب اسلامی و تدبیر برای رفع ناهنجاری‌های اجتماعی، پیش‌قدم باشیم. محسنی اژه‌ای با اشاره به تلاش‌های مستمر و پیگیرانه برای رفع برخی مسائل و مشکلات خانواده‌های معظم شهدا و جانبازان و ایثارگران در دستگاه قضایی و معاونت منابع انسانی و امور فرهنگی قوه قضاییه، گفت: رفع نیازهای خانواده‌های معظم شهدا و جانبازان و ایثارگران به گونه‌ای که عزت و کرامت آنها حفظ گردد، باید همواره مورد اهتمام و توجه باشد؛ به مسوولان قضایی در بخش‌های مختلف به‌ویژه مسوولان معاونت انسانی قوه قضاییه مجدداً دستور می‌دهم که صرفاً به رفع آن دسته از مشکلاتی که از ناحیه این خانواده‌های معظم و عزیزان جانباز و ایثارگر مطرح می‌شود، اهتمام نداشته باشند بلکه خودشان شخصاً نسبت به شناسایی و رفع مشکلات و معضلات این بزرگواران تا حد ممکن اقدام کنند. رییس قوه قضاییه این را هم گفت که خودِ خانواده‌های معظم شهدا و جانبازان و ایثارگران، به مادر دستگاه قضایی برای رسیدگی مطلوب‌تر به وضعیت‌شان در شؤون مختلف یاری رسانند و راه‌حل‌ها و پیشنهادات خود را در این راستا ارایه دهند؛ همچنین این بزرگواران به ما بگویند و راه‌حل دهند که برای صیانت هر چه بهتر از اهداف و راه شهدا، چه تدابیری را باید اتخاذ کنیم؛ ما در قوه قضاییه با آغوش باز پذیرای نقطه‌نظرات و پیشنهادات آنان هستیم.

جزییات تشکیل «مجمع گفت‌وگو و همکاری» را اعلام می‌کنیم

وزیر امور خارجه گفت: ایجاد سازوکاری مشترک برای گفت‌وگو و همکاری با حضور همه کشورهای حوزه راهبردی خلیج فارس، بیش از هر زمان دیگری لازم و ثمربخش است.

حسین امیرعبداللهیان در پست اینستاگرام خود عنوان کرد:

بانگاه به اهمیت همسایگان در سیاست خارجی کشور و در راستای تقویت سیاست همسایگی دولت سیزدهم، کوتاه زمانی پس از میزبانی از وزیر خارجه عربستان سعودی و گفت‌وگوهای مفید انجام شده در تهران، عازم ۴ کشور قطر، عمان، کویت و امارات در حوزه جنوبی خلیج فارس شدم. گفت‌وگو با مقامات عالیرتبه و همتایانم در این کشورها بسیار مثبت، سازنده و برای همگان در دو سوی شمال و جنوب پهنه آبی راهبردی خلیج فارس امیدآفرین بود و نوید بخش «فردایی بهتر، امن‌تر و شکوفاتر» برای مردمانی که پیوندهای مودّت و محبّت و خویشاوندی میان آنان ریشه‌دار و عمیق است. جمهوری اسلامی ایران بر این باور است که ایجاد سازوکاری مشترک برای گفت‌وگو و همکاری با حضور همه کشورهای حوزه راهبردی خلیج فارس، بیش از هر زمان دیگری لازم و ثمربخش است. بدین منظور با استقبال از ابتکار دبیرکل سازمان ملل مبنی بر نشست وزرای خارجه منطقه در نیویورک، ایده تشکیل «مجمع گفت‌وگو و همکاری» با مشارکت همه کشورهای دو سوی شمال و جنوب خلیج فارس را مطرح و جزییات مدون و مکتوب آن را نیز در آینده نزدیک به همه همسایگان جنوبی خود ارایه خواهیم کرد.

نتیجه تلاش‌های دولت یا معجزه تغییر سال پایه؟

تورم سرانجام نزولی شد

مرکز آمار، گزارش وضعیت تورم در خرداد ماه امسال را منتشر کرده که نشان از کاهشی شدن تمام شاخص‌ها در سومین ماه بهار امسال دارد. گزارشی که هرچند نشان می‌دهد که می‌توان به کاهش تورم در ماه‌های آتی امیدوار بود اما در عین حال این سوال نیز هنوز بدون پاسخ باقی مانده که آیا تغییر سال پایه در گزارش‌های مرکز آمار، عامل رسیدن به این عدد بوده یا تلاش‌های دولت باعث تغییر در وضعیت شده است؟

منظور از تورم نقطه به نقطه، درصد تغییر عدد شاخص قیمت نسبت به ماه مشابه سال قبل می‌باشد. در خردادماه ۱۴۰۲ تورم نقطه به نقطه خانوارهای کشور، ۴۲.۶ درصد بوده است؛ یعنی خانوارهای کشور به‌طور میانگین، ۴۲.۶ درصد بیشتر از خرداد ماه ۱۴۰۱ برای خرید یک «مجموعه کالاها و خدمات یکسان» هزینه کرده‌اند. تورم نقطه به نقطه خرداد ماه ۱۴۰۲ در مقایسه با ماه قبل، ۱۲.۰ واحد درصد کاهش یافته است. منظور از نرخ تورم سالانه، درصد تغییر میانگین اعداد شاخص قیمت در یک سال منتهی به ماه جاری، نسبت به دوره مشابه قبل از آن می‌باشد. در خرداد ماه ۱۴۰۲، نرخ تورم سالانه برای خانوارهای کشور به ۴۸.۵ درصد رسیده که نسبت به همین اطلاع درماه قبل، ۰.۶ واحد درصد کاهش یافته است. نرخ تورم سالانه کشور در خرداد ماه ۱۴۰۲، برابر ۴۷.۶ درصد است که دامنه تغییرات آن برای دهک‌های مختلف هزینه‌ای از ۴۶.۰ درصد برای دهک دهم تا ۵۳.۴ درصد برای دهک اول است. بر این اساس فاصله تورمی دهک‌ها در این ماه به ۷.۴ واحد درصد رسید که نسبت به ماه قبل (۷.۵ واحد درصد) ۰.۱ واحد درصد کاهش داشته است.

بر اساس این گزارش، بعد از حدود یک سال صعودی بودن نرخ تورم، حالا در تمامی شاخص‌ها، روند کاهشی خود را نشان می‌دهد. در این میان نرخ تورم سالانه و ماهانه، کاهشی محدودتر را تجربه کرده و به ترتیب ۰.۶ و ۰.۸ درصد کاهش را نشان می‌دهد اما در این بین تورم نقطه به نقطه کاهشی قابل توجه را ثبت کرده است.

نگاهی به جداول منتشر شده از سوی مرکز آمار نشان می‌دهد که نرخ تورم نقطه به نقطه در فروردین امسال ۵۵.۵ درصد بوده که این عدد در اردیبهشت به ۵۴.۶ درصد رسیده است. حالا در خرداد این عدد به ۴۲.۶ درصد رسیده که نشان از کاهش ۱۲ درصدی این نرخ در خرداد ماه دارد. به بیان ساده‌تر اگر مردم در اردیبهشت امسال نسبت به مدت مشابه سال قبل برای خرید یک سبد کالایی ثابت، مجبور به پرداخت بیش از ۵۴ درصد پول بیشتر بودند، در خرداد ماه برای همین فرآیند ۴۲ درصد بیشتر هزینه کرده‌اند.

این اعداد در حالی به دست آمده که قبل از تغییر سال پایه آماری، بالاترین نرخ تورم ماهانه و نقطه به نقطه کشور در دولت سیزدهم و در بهار سال گذشته ثبت شده بود و نرخ تورم سالانه نیز رکورد ۲۵ ساله خود را شکسته بود و به این ترتیب دولت حالا می‌تواند بعد از نزدیک به یک سال از موفقیت در کاهشی شدن تورم سخن بگوید.

البته این آمار در حالی به دست آمده که آمارها برای تمام کالاها یکسان نیستند. با توجه به اینکه بخش قابل توجهی از هزینه اقشار کم درآمد جامعه به گروه خوراکی و آشامیدنی ارتباط دارد، تورم این کالا نشان‌دهنده وضعیت اقتصادی این خانوارهاست. بر اساس گزارش مرکز آمار، تورم خوراکی‌ها در خرداد بیش از ۷۱ درصد بوده و در این میان تورم گوشت قرمز و ماکیان ۸۶ درصد اعلام شده است. در چنین شرایطی است که همچنان نرخ تورم در ایران یکی از بالاترین نرخ‌هاست و گزارش اخیر بانک جهانی نیز آن را به خوبی نشان می‌دهد.

تازه‌ترین گزارش بانک جهانی درباره امنیت غذایی می‌گوید بسیاری از کشورهای جهان تورمی دورقمی را تجربه می‌کنند و کشورهای فقیر در معرض آسیب‌های بیشتری هستند. این بانک در توییتی جدول ۱۰ کشور جهان با بالاترین میزان تورم را منتشر کرده است. ونزوئلا با نرخ تورم ۴۷۱ درصد در رده اول و ایران با ۷۸ در رتبه پنجم جدول رده‌بندی تورم قیمت مواد غذایی در جهان قرار دارند. بانک جهانی در گزارشی که درباره امنیت غذایی جهان منتشر کرده با استناد به آخرین داده‌ها در فاصله فوریه و مه ۲۰۲۳ می‌گوید تورم قیمت مواد غذایی در سراسر جهان بالا است و وضع کشورهای فقیر و متوسط وخیم‌تر است. کشورهایی که بیشترین آسیب را دیده‌اند در آفریقا، امریکای شمالی، امریکای لاتین، آسیای جنوبی، اروپا و آسیای مرکزی هستند. تورم قیمت مواد غذایی از تورم کلی ۵.۸۴ درصدی از ۱۶۱ کشوری که داده‌های آنها در دسترس است، بیشتر شده است. بانک جهانی در تویتی جدول ۱۰ کشور جهان با بالاترین میزان تورم را منتشر کرده است. ونزوئلا با نرخ تورم ۴۷۱ درصد در رده اول و ایران با ۷۸ درصد در رده پنجم جدول رده‌بندی تورم قیمت مواد غذایی در جهان قرار دارند. لبنان با ۳۵۰ درصد، زیمبابوه ۱۱۷ درصد، آرژانتین ۱۱۵ درصد، سورینام ۶۸ درصد، مصر ۶۰ درصد، لائوس ۵۳ درصد و سیرالئون با ۵۲ درصد دیگر کشورهای این جدول هستند. بانک جهانی در آوریل سال گذشته در واکنش به بحران امنیت غذایی اعلام کرد تا ۳۰ میلیارد دلار را در یک دوره ۱۵ ماهه به پروژه‌هایی برای راه‌حل‌هایی کوتاه و بلندمدت تخصیص می‌دهد. این پروژه‌ها از جمله برای حمایت از تولیدکنندگان و مصرف‌کنندگان، حمایت از خانواده‌های آسیب‌پذیر و سرمایه‌گذاری در امنیت غذایی و تغذیه پایدار تعیین شده‌اند.

بخش بزرگی از این حمایت صرف کشورهای آفریقایی می‌شود. یک وام مضاعف ۳۱۵ میلیون دلاری برای حمایت از چاد، غنا و سیرالئون برای افزایش آمادگی آنها در برابر ناامنی غذایی و بهبود انعطاف‌پذیری سیستم‌های غذایی در نظر گرفته شده است. یک پروژه اضطراری ۵۰۰ میلیون دلاری حمایت از امنیت غذایی و تاب‌آوری برای تقویت تلاش‌های مصر نیز برای اطمینان از دسترسی بی‌وقفه خانواده‌های فقیر و آسیب‌پذیر به نان، کمک به تقویت انعطاف‌پذیری کشور در برابر بحران‌های غذایی، و حمایت از اصلاحاتی که به بهبود نتایج تغذیه کمک می‌کند، تخصیص داده شده است. یک وام ۱۳۰ میلیون دلاری برای تونس، به دنبال کاهش تاثیر جنگ اوکراین با تامین مالی واردات گندم نرم و ارایه حمایت اضطراری برای پوشش واردات جو برای تولید لبنیات و بذر برای کشاورزان خرده پا برای فصل کاشت آینده در نظر گرفته شده است. همچنین ۵۰ میلیون دلار کمک مالی برای تاجیکستان برای کاهش اثرات ناامنی غذایی و تغذیه بر خانوارها و افزایش انعطاف‌پذیری کلی در بخش کشاورزی اختصاص داده می‌شود. یک پروژه ۱۲۵ میلیون دلاری در اردن با هدف تقویت توسعه بخش کشاورزی از طریق افزایش انعطاف‌پذیری آب و هوا، افزایش رقابت‌پذیری و تضمین امنیت غذایی میان مدت تا بلندمدت انجام می‌شود. پروژه‌ای ۳۰۰ میلیون دلاری نیز برای بولیوی در نظر گرفته شده که به افزایش امنیت غذایی، دسترسی به بازار و اتخاذ شیوه‌های کشاورزی هوشمند برای آب و هوا کمک می‌کند. یک پروژه ۳.۲ میلیارد دلاری نیز برای تاب‌آوری سیستم‌های غذایی برای شرق و جنوب آفریقا، به کشورهای این بخش از جهان کمک می‌کند تا انعطاف‌پذیری سیستم‌های غذایی منطقه و توانایی مقابله با ناامنی غذایی رو به رشد را افزایش دهند. از اهداف این برنامه تقویت تلاش‌های میان‌مدت و بلندمدت برای تولیدات کشاورزی انعطاف‌پذیر، توسعه پایدار منابع طبیعی، دسترسی گسترده به بازار، و تمرکز بیشتر بر تقویت انعطاف‌پذیری سیستم‌های غذایی در سیاست‌گذاری است.

به این ترتیب همچنان یکی از اصلی‌ترین چالش‌های دولت در ماه‌های پیش رو کاهش هزینه زندگی برای اقشار کم درآمد است و باید دید که آیا سیاست یارانه‌ها می‌تواند در این حوزه کمکی به شرایط بکند؟ وزیر تعاون، کار و رفاه اجتماعی تصریح کرد: در گام نخست سه دهک اول جامعه را مشمول این طرح قرار دادیم که یک ماه زودتر از فرجه یارانه نقدی به حساب آنها واریز می‌شود، خرید کنند و ۲۰ درصد به یارانه آنها اضافه شود و اگر بخشی از این مبلغ را خرید نکردند در موعد مقرر که بیستم هر ماه می‌شود به حساب آنها واریز می‌شود. سید صولت مرتضوی درباره کالابرگ الکترونیکی بیان کرد: در ابتدا مردم استقبال زیادی نسبت به کالابرگ الکترونیکی نشان ندادند ولی با تمهیداتی که دولت اندیشید، اقبال مردم در حال افزایش است. دولت تمهیدات دیگری در این زمینه در دست اجرا دارد که با این اقدامات، حتما از کالابرگ الکترونیکی استقبال عمومی خواهد شد. وی تصریح کرد: مردم اطمینان خاطر داشته باشند که دولت بنای قطع یارانه نقدی ۳۰۰ و ۴۰۰ هزار تومانی مردم را ندارد؛ اما کسانی مشمول یارانه مضاعف می‌شوند که کالا خریداری کنند.

به این ترتیب دولت در نگاه اول توانسته تورم را کنترل کند اما هنوز راهی طولانی تا کاهش فشارها بر زندگی مردم به خصوص اقشار کم درآمد دارد، مسیری طولانی که باید دید که سنگ بنای آن در سال جاری چگونه گذاشته خواهد شد.

خطیب نماز جمعه تهران:

برنامه هفتم توسعه بدون تعریف راهبردها و اجرای درست، به نتیجه نمی‌رسد

خطیب موقت نماز جمعه تهران تاکید کرد: قطعا برنامه هفت ساله توسعه بدون کار و تلاش پی در پی و بدون تولید مبتنی بر علم و بدون تعریف دقیق راهبردها و اجرای درست به نتیجه نخواهد رسید.

حجت‌الاسلام والمسلمین سید حسن ابوترابی فرد در خطبه‌های نماز جمعه این هفته تهران ضمن دعوت نمازگزاران به رعایت تقوای الهی بیان کرد: ریاست جمهوری اسلامی ایران روز یکشنبه ۲۸ خردادماه با الهام از سیاست‌های کلی ابلاغی، برنامه هفتم توسعه، لایحه توسعه اقتصادی، اجتماعی و فرهنگی کشور را به مجلس شورای اسلامی تقدیم کرد. سند برنامه یکی از مهم‌ترین اسناد بالادستی و ابزارهای نظام تدبیر به منظور اداره خردورزانه امور و اجتناب از رفتارهای ناهماهنگ و سلیقه‌ای و فاقد مبنا به شمار می‌رود.

وی اضافه کرد: این سند مهم تبیین کننده نقش راه قوای سه گانه و دستگاه‌های اجرایی کشور برای دستیابی به رشد اقتصادی بالا و پایدار از طریق ایجاد هماهنگی میان ارکان مختلف نظام بوده و از این زاویه دارای جایگاه بسیار محوری است.

وی اظهار کرد: از آموزه‌های وحیانی به خوبی استناد می‌شود که موفقیت انسان و جامعه بشری در حیات اجتماعی و فردی و تحولات فرهنگی، سیاسی، اجتماعی و اقتصادی نیازمند هدف‌گذاری دقیق، برنامه‌ریزی صحیح و اجرای درست برنامه‌ها و راهبردهای اثرگذار است. اگر در حیات فردی، خانوادگی و اجتماعی هدف مشخصی را تعیین نکنیم و برای دستیابی به آن برنامه و راهبرد درستی تعریف نکنیم قطعا به نتیجه نخواهیم رسید.

ابوترابی فرد یادآور شد: در آیات قرآن در سوره یوسف به دو برنامه هفت ساله با هدف رشد اقتصادی بالا و پایدار و تولید صادرات محور اشاره شده است. قرآن کریم به خوبی جایگاه برنامه اجرایی و کارآمد را معرفی کرده است. در برنامه‌های هفت سال‌های که حضرت یوسف این پیامبر الهی برای رشد جامعه مصر ارایه کرد چندین نکته مشهود است. دانش قابل اتکاء و به هنگام، درک درست و دقیق از تهدید و فرصت، آینده نگاری و آینده‌سازی و تمرکز بر مساله اصلی و اولویت اساسی جامعه که متاسفانه در برنامه‌های جمهوری اسلامی ایران نادیده گرفته می‌شود. خطیب موقت نماز جمعه تهران در ادامه تصریح کرد: حضرت یوسف بر یک اصل کلیدی متمرکز بود با آنکه پیامبر الهی بود و برای تحول فرهنگ و فکر جامعه مصر مسوولیت بر عهده داشت و بنا بود از یک کشور مشرک یک جامعه موحد بسازد، اما تمرکز خود را بر رشد اقتصادی گذاشت. باید در مدرسه قرآن زانو زد و از این کتاب وحیانی درس آموخت. حضرت یوسف با اشراف به این حقیقت که اجرای برنامه نیازمند ارتقای حکمرانی و توانمندسازی نهاد دولت است برنامه هفت ساله کامل و جامعی را تهیه کرد.

وی بیان کرد: قطعا اگر نهاد دولت و قوای سه گانه توانمند و کارآمد نباشند و از هماهنگی لازم برخوردار نبوده تحقق اهداف برنامه ممکن نخواهد بود. حضرت یوسف زمینه افزایش کارایی نهاد دولت و دستگاه اجرایی وقت را فراهم کرد برای همین برنامه وی به نتیجه رسید. دو راهبرد اساسی، خروجی محور و نتیجه‌گرا برای تحقق هدف رشد اقتصادی پایدار، تلاش و کار مستمر برای افزایش تولید دانش بنیان به‌شمار می‌رود. اقتصاد جامعه مصر مبتنی بر کشاورزی بود. حضرت یوسف یک برنامه هفت ساله‌ای ارایه کرد و کار و تلاش پی در پی بدون وقفه را در آن محور قرار داد.

وی در ادامه تاکید کرد: برنامه هفت ساله هفتم توسعه بدون کار و بدون تلاش و بدون تولید مبتنی بر علم و بدون تعریف راهبردها و اجرای درست توسط مجموعه حاکمیت و ملت قطعا به نتیجه نخواهد رسید. راهبرد دومی که در کنار تولید حداکثری حضرت یوسف بر آن تاکید داشت مصرف حداقلی بود. اگر ما ۲۰ درصد از گازی که استخراج می‌کنیم و با هزینه سنگین و فناوری پیچیده به نقاط مختلف کشور هدایت می‌کنیم به صادرات تخصیص دهیم با یک تحول جدی در برنامه هفتم روبرو خواهیم شد.

وی افزود: ما باید نگاه مبتنی بر مصرف را به نگاه مبتنی بر تولید و خلق ثروت و انباشت سرمایه تبدیل کنیم. ما نیازمند تغییر در ریل حکمرانان و بدنه جامعه هستیم. در برنامه هفت ساله دوم حضرت یوسف یک بازار بزرگ در برابر ثروت انباشته شده ایجاد شد. کاروان‌ها از کشورهای مختلف برای تجارت به مصر می‌آمدند. اقتصاد مبتنی بر تولید و صادرات محور راه برون‌رفت از مشکلات و دستیابی به قدرت اقتصادی مطلوب است. امیدوارم ملت و دولت و حکمرانان همگی دست به دست هم داده و شاهد یک اتفاق بزرگ در تحقق برنامه هفتم توسعه باشیم.

خطیب موقت نماز جمعه تهران در خطبه سیاسی نماز جمعه این هفته تهران با اشاره به سفر رییس جمهور به امریکای لاتین بیان کرد: سفر ریاست جمهوری اسلامی ایران به امریکای لاتین دارای آثار و دستاوردهای سیاسی، فرهنگی و اقتصادی تعیین کننده‌ای است که تحویل آن فرصت مناسبی را می‌طلبد. اندیشکده بنیاد دفاع از دموکراسی در امریکا در تحلیل این سفر می‌نویسد روسای جمهوری اسلامی ایران به امریکای لاتین سفرهایی داشتند اما چشم‌انداز استراتژیک این دیدار متفاوت است. چین، روسیه و ایران در سال ۲۰۲۳ تلاش می‌کنند از نفوذ غیرقابل مناقشه امریکا جلوگیری کنند.

ابوترابی فرد ادامه داد: رییس جمهور ایران با نگاه به این تحول و بهره‌برداری درست از آن به منطقه سفر کردند و در ادامه می‌نویسد ونزوئلا به مرکزی برای حرکت انقلاب ایران در نیمکره غرب تبدیل شده است. این سفر از ابعاد مختلف نیازمند تحلیل است و بنده در فرصتی مناسب در تحلیل سیاست خارجی دولت سیزدهم مطالبی را مطرح خواهم کرد.

وی اظهار کرد: نکته دیگری که شایسته است به آن اشاره کنم عقلانیت نسبی غرب در رویارویی با جمهوری اسلامی ایران است که در این روزها در رسانه‌ها گفت‌وگوهای عملیاتی میدانی در کشورهای اروپایی مشاهده می‌شود. خدمت ملت عزیز باید عرض کنم که این جایگاه اقتدارآفرین و این ظرفیت استثنایی جمهوری اسلامی در منطقه و فرامنطقه دستاورد مقاومت، استقامت و هوشیاری ملت بزرگ ایران و جامعه علمی، دانشگاهی و حوزوی و پیشگامان عرصه سیاسی و اقتصادی کشور است که تحت رهبری مبتنی بر دانش و اراده اقتدارآفرین و خلل‌ناپذیر رهبر معظم انقلاب اسلامی به دست آمده است. همانطوری که پیروزی ملت بزرگ ایران بر استبداد شاهنشاهی و پیروزی افتخارآفرین در دفاع مقدس دستاورد ملت بزرگ ایران تحت رهبری امام بزرگوار بود. در سایه این عقلانیت، دانش، ایمان باید به دستاوردهای موثر کشور احترام گذاشت و به ادامه این روند استحکام بخشید.

خطیب موقت نماز جمعه تهران در ادامه بیان کرد: حوزه دیگری که نیازمند است به صورت گذرا به آن اشاره کنم بحث مربوط به هفته قوه قضاییه است. در ایام شهادت معمار متفکر و هوشمند دستگاه قضایی نوین ایران آیت‌الله شهید بهشتی و یاران و همرزمان پرافتخار ایشان هستیم. قوه قضاییه در قانون اساسی از اصول ۱۵۶ تا ۱۷۴ دارای نقش بی‌بدیل و استثنایی در نظام حکمرانی اسلامی است. استقلال قوه قضاییه در نظام جمهوری اسلامی ایران تمام و کامل است و این دستاورد بسیار استثنایی به شمار می‌رود. چهره‌های هوشمند دانشگاهی و چهره‌های برجسته قضایی تصریح می‌کنند که هیچ‌گونه دخالتی از سوی دستگاه‌هایی اجرایی در قوه قضاییه در عمل ممکن نیست و این سرمایه بزرگی به شمار می‌رود.

ابوترابی فرد ادامه داد: هفته قوه قضاییه فرصتی برای بازاندیشی اقدامات انجام شده در طول یک سال گذشته و تدبیر نقشه راه برای آینده این حوزه می‌باشد. اقدامات انجام شده در سال گذشته توسط مسوولان قضایی به ویژه ریاست قوه قضاییه حکایت از مدیریت کارآمد ناشی از بینش عمیق و آینده‌نگری دارد. امروز عملکرد دستگاه قضایی برای دستیابی به افق بالاتر و اصلاح کاستی‌های موجود در درون قوه و افزایش رضایت‌مندی مردم مورد قبول نخبگان دانشگاهی و صاحبان اندیشه در این حوزه است.

وی در ادامه با اشاره به ارایه برنامه هفتم توسعه به مجلس شورای اسلامی بیان کرد: از جمله مسائلی که در سیاست‌های کلی برنامه هفتم توسعه مورد تاکید قرار گرفته و همه مسوولان باید به آن توجه داشته باشند واقعی کردن منابع و مصارف دولت و فراهم آوردن زمینه رشد پایدار و بالا، شفافیت درآمد و هزینه شرکت‌های دولتی، شفافیت بدهی‌های عمومی دولت، ایجاد تحول در نظام مالیاتی با رویکرد تبدیل مالیات به منبع اصلی بودجه جاری دولت، تک رقمی شدن تورم طی برنامه پنج ساله، تقویت رویکرد اقتصادمحور در سیاست خارجی، حفظ ارتباط ذخایر و منابع آبی، تحول در نظام اداری و اصلاح ساختاری آن با رویکرد افزایش نقش بخش خصوصی، اقتدار نظام جامع تامین اجتماعی و تحکیم نهاد خانواده و رفع موانع رشد و شکوفایی جامعه بانوان کشور می‌باشد.

ابوترابی فرد خاطرنشان کرد: عملیاتی کردن سیاست‌های یاد شده که در لایحه برنامه هفتم به صورت شفاف به آن پرداخته شده است در وهله اول نیازمند اصلاح ساختار نظام بودجه‌ریزی کشور است. انضباط مالی و مدیریت دقیق منابع و بودجه‌ریزی براساس عملکرد، اصلاح و شفاف‌سازی بدهی و معوقات دولت و شرکت‌های دولتی، تعیین تکلیف طرح‌های تملک دارایی‌های سرمایه‌ای نیمه تمام، تخصیص راهبردی منابع از جمله مواردی است که باید به آن توجه شود. تا اصلاح بودجه‌ریزی شاهد انضباط کامل درآمدها و هزینه‌ها خواهیم بود کسری بودجه عمومی کشور در سال ۱۴۰۱ حدود ۳۰۴ هزار میلیارد تومان بوده است و در حوزه‌های دیگر هم این کسری وجود دارد. با برنامه‌ریزی عملیاتی و مدیریت دقیق مصارف و منابع این کسری بودجه به حداقل خواهد رسید. امیدواریم که دولت و مردم در این راه دست به دست هم داده و در تحقق اهداف پیش‌بینی شده در این برنامه موفق شوند.

اقتصادکلان

سکه و طلا همچنان در مسیر ریزش قیمت

در هفته‌ای که گذشت، همسو با کاهش بهای طلا در بازارهای جهانی و نوسان کاهشی نرخ ارز در داخل، قیمت سکه و طلا نیز در بازار داخلی با کاهش همراه شده و همچنان روند نزولی خود را ادامه داده است؛ سکه جایگاه خود را در کانال ۲۸ میلیون تومان حفظ کرده و هر گرم طلای ۱۸ عیار نسبت به ابتدای هفته ۳۳ هزار تومان ارزان شده که رقم قابل توجهی است.

بیش از یک ماه و نیم است که بازار سکه و طلای داخلی روند نزولی قیمت‌ها را پیش گرفته و همچنان کاهشی جلو می‌آید؛ با آرام شدن بازار ارز در داخل، بازار سکه و طلا نیز آرام گرفته و دیگر از نوسانات افزایشی در بازار خبری نیست.

بازار جهانی طلا نیز که گاهی در مقاطعی طی این مدت تغییر مسیر داده و میل به صعود داشته، این هفته آرام بوده و روندی کاهشی را ثبت کرده است؛ به گونه‌ای که هر اونس طلای جهانی در یک هفته اخیر کاهش ۳۹ دلاری داشته و از ۱۹۵۹ دلار در ابتدای هفته به ۱۹۲۰ دلار در پایان هفته کاهش پیدا کرده است.

همسو با افت بهای جهانی طلا و همچنین ثبات نسبی و نوسان‌های کاهشی نرخ ارز در بازار داخل، بازار سکه و طلای داخلی نیز تحت تاثیر قرار گرفته و کاهشی رقم خورده است؛ بازار در ثبات و آرامش نسبی قرار دارد و خبری از هیجانات کاذب در بازار نیست.

براساس آخرین معاملات انجام شده در روز پنجشنبه در بازار سکه و طلا که توسط اتحادیه طلا و جواهر تهران در اختیار این خبرگزاری قرار گرفته است، هر قطعه سکه تمام طرح جدید با ۳۰۰ هزار تومان کاهش قیمت از ۲۸ میلیون و ۹۰۰ هزار تومان در ابتدای هفته به ۲۸ میلیون و ۶۰۰ هزار تومان رسیده است. سکه‌های تمام طرح قدیم نیز به همین میزان افت قیمت را تجربه کرده و هفته را با بهای ۲۵ میلیون و ۵۰۰ هزار تومانی به پایان رسانده است؛ در ابتدای هفته‌ای که گذشت، سکه‌های طرح قدیم ۲۵ میلیون و ۸۰۰ هزار تومان قیمت داشت.

به این ترتیب نیم سکه و ربع سکه در یک هفته اخیر ۱۵۰ هزار تومان و سکه‌های یک گرمی بانک مرکزی ۲۰۰ هزار تومان کاهش قیمت داشته‌اند. نیم سکه از ۱۵ میلیون و ۷۵۰ هزار تومان در ابتدای هفته به ۱۵ میلیون و ۶۰۰ هزار تومان رسیده و ربع سکه نیز از ۱۰ میلیون و ۷۵۰ هزار تومان به ۱۰ میلیون و ۶۰۰ هزار تومان افت قیمت پیدا کرده است. سکه‌های یک گرمی نیز که در ابتدای هفته شش میلیون و ۵۰۰ هزار تومان قیمت داشت، در آخرین معاملات روز گذشته به شش میلیون و ۳۰۰ هزار تومان رسید و همانطور که اشاره شد، ۲۰۰ هزار تومان ارزان‌تر شده است.

در این هفته، هر مثقال طلای ۱۷ عیار نیز با کاهش ۱۴۱ هزار تومانی از ۱۰ میلیون و ۲۰۱ هزار تومان در ابتدای هفته به ۱۰ میلیون و ۶۰ هزار تومان به ازای هر مثقال در آخرین معاملات پایانی هفته رسیده است.

هر مثقال طلا ۱۸ عیار نیز در این هفته ۳۳ هزار تومان افت بها داشته و دو میلیون و ۳۲۲ هزار تومان در پایان هفته به ازای هر گرم دادوستد شده است؛ این در حالی است که ابتدای هفته هر گرم طلای ۱۸ عیار دو میلیون و ۳۵۵ هزار تومان معامله می‌شد.

در حال حاضر هر قطعه سکه نیز دارای پنج میلیون و ۹۰ هزار تومان حباب است.

تصمیم اقتصادی جدید امریکا

رییس فدرال رزرو امریکا معتقد است که برای مبارزه با تورم، باید نرخ بهره را افزایش دهد.

به گزارش بیزنس، جروم پاول، رییس فدرال رزرو امریکا اعلام کرد که افزایش نرخ بهره بیشتر احتمالا تورم را کاهش می‌دهد.

پاول در اظهارات خود در برابر کمیته خدمات مالی در مجلس نمایندگان بیان کرد که تقریبا همه شرکت‌کنندگان کمیته بازار آزاد فدرال (FOMC) انتظار دارند که تا پایان سال افزایش نرخ بهره تا حدودی مناسب باشد.

وی افزود: «در جلسه هفته گذشته، با توجه به اینکه چقدر و با چه سرعتی حرکت کرده‌ایم، عاقلانه ارزیابی کردیم که محدوده هدف را ثابت نگه داریم تا کمیته بتواند اطلاعات اضافی و پیامدهای آن را برای سیاست‌های پولی ارزیابی کند.» فدرال رزرو هفته گذشته همانطور که انتظار می‌رفت در پایان نشست دو روزه خود از افزایش نرخ بهره صرف‌نظر کرد و نرخ وجوه فدرال را بین پنج درصد تا ۵.۲۵ درصد بدون تغییر نگه داشت. با این حال، آخرین پیش‌بینی‌های بانک مرکزی نشان می‌دهد که امکان دو افزایش ۲۵ واحدی دیگر برای ادامه سال وجود دارد. پاول به کمیته گفت: تورم از اواسط سال گذشته تا حدودی تعدیل شده با این وجود، فشارهای تورمی همچنان بالاست و روند کاهش تورم به دو درصد راه درازی در پیش دارد. تورم سالانه مصرف‌کننده در ماه مه به چهار درصد رسید که کمترین میزان در بیش از دو سال گذشته بود و از ۴.۹ درصد ماه آوریل نزول کرد. تورم سالانه تولیدکنندگان در ماه مه به ۱.۱ درصد کاهش یافت که کاهش قابل توجهی از رشد سالانه ۲.۳ درصدی آوریل است.

پاول گفت: ما شاهد اثرات تشدید سیاست خود بر تقاضا در بخش‌های حساس به نرخ بهره اقتصاد بو

تحلیل

سقوط قیمت نفت شدت گرفت

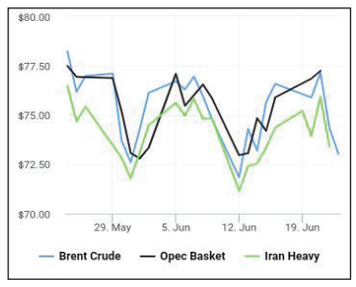

قیمت نفت در پـی افزایش بیش از حد انتظار نرخ بهره در انگلیس و هشدارها درباره افزایش آتی نرخ بهره در امریکا، در معاملات روز جمعه، برای دومین روز متوالی کاهش پیدا کرد و در مسیر ثبت بیش از سه درصد کاهش هفتگی قرار گرفت.

بهای معاملات نفت برنت با ۵۱ سـنت معادل ۰.۴ درصد کاهش، به ۷۳ دلار و ۷۶ سنت در هر بشکه رسید. بهای معاملات وسـت تگزاس اینترمدیت امریکا با ۴۲ سنت معادل ۰.۶ درصد کاهش، به ۶۹ دلار و ۹ سنت در هر بشکه رسید.

تینا تِنگ، تحلیلگر شرکت «سی‌ام سی مارکتس» در این باره گفت: نگرانیها نسبت به بروز رکود پس از افزایش نرخ بهره توسط بانک مرکزی انگلیس و موضع موافق فدرال رزرو بـرای افزایش نرخ بهره، شدت گرفت و دلار قوی‌تر هم در کاهش قیمت‌ها، تاثیر داشت.

افزایـش ارزش دلار که هفته جـاری ۰.۳ درصد افزایش یافت، با گران‌تر کـردن قیمت نفت برای دارندگان ارزهای دیگر، می‌تواند روی تقاضا برای نفت تاثیر گذاشته بگذارد.

هر دو شاخص قیمت بازار نفت روز گذشته، پس از آنکه بانک مرکزی انگلیس، نرخ بهره را نیم درصد افزایش داد و نگرانی‌ها نسـبت به کندی اقتصادی و آسـیب دیدن تقاضا برای سوخت را برانگیخت، حدود سه دلار سقوط کرده بودند.

بازار اکنون منتظر انتشـار شاخص مدیران خرید کشورها در روز جمعه برای ارزیابی فعالیت تولیدی و روند تقاضا برای سوخت است.

در امریکا، آن طور که گزارش اداره اطلاعات انرژی امریکا نشان داد، ذخایر نفت هفته گذشته به دلیل تقاضای قوی برای صادرات و واردات کمتر، کاهش غیرمنتظره‌ای داشـت. با این حال، ذخایر بنزین و سوخت‌های دیگر افزایش پیدا کرد.

جروم پاول، رییس فدرال رزرو گفته اسـت بانک مرکزی، نرخ بهره را از این پس، با روند محتاطانه‌ای افزایش خواهد داد زیرا سیاسـت‌گذاران به سوی پایان بخشـیدن به دور تاریخی تحکیم سیاست پولی، پیش می‌روند.

بر اساس گزارش رویترز، هزینه‌های استقراض بالاتر برای شرکتها و مصرف‌کنندگان، رشد اقتصادی را آهسـته کرده و تقاضا برای نفت را کمتر می‌کند. نگرانیها نسـبت به افزایش نرخ‌های بهره از سوی بانک‌های مرکزی بـزرگ جهانی، دورنمای تقاضا برای سوخت تا پایان امسال را تیره کرده است.

خبر

نسخه وزارت نفت برای تامین نیاز سوخت صنایع در زمستان ۱۴۰۳

معاون برنامه‌ریزی وزیر نفت گفت: تمام مشترکان گاز صنایع می‌توانند در ماه‌های گرم، گاز طبیعی و گازمایع بیشتری از شرکت گاز دریافت کرده و آن را به CNG، LNG یا SNG تبدیل کنند و در فصل سرما گازشان را از این محل تامین کنند.

هوشـنگ فلاحتیان در گفت‌وگو با فارس، با اشاره به برنامه وزارت نفت برای تامین سوخت زمستانی صنایع با استفاده از ظرفیت ذخیره‌سازی گاز عنوان کرد: در ۸ تا ۱۰ سال آینده ما باید حدود ۸۰ میلیارد دلار در بالادست صنعت گاز سرمایه‌گذاری کنیم و با توسعه میادین گازی، تولید گاز را از یک میلیارد متر مکعب در روز فعلی به یک میلیارد و ۵۰۰ میلیون متر مکعب در روز برسانیم.

معاون برنامه‌ریزی وزیر نفت گفت: در حال حاضر میـزان گاز طبیعی که روزانـه در خط لوله تزریق می‌کنیم، بیش از ۸۵۰ میلیون متر مکعب در روز است. اما در روزهای اوج سرما، مصرف گاز خانگی روزانه به ۷۰۰ میلیون متر مکعب می‌رسـد و فقط ۱۵۰ میلیون متر مکعب برای سـایر مصارف باقی می‌ماند. در نتیجه اگر در ماه‌های گرم ذخیره‌سازی گاز نکنیم در ماه‌های سرد نمی‌توانیم پاسخگوی همه نیاز صنایع باشیم.

وی افزود: ما باید راهکارهایـی را تدوین و اجرایی کنیم که اولا نیاز مصـرف را کاهش دهیم و ثانیا از فرصت ماه‌های گرم سال استفاده کنیم و گاز را به روش‌های مختلف ذخیره کرده و در فصل زمستان گاز ذخیره شده را در صنعت مصرف کنیم.

فلاحتیـان اظهـار داشـت: اخیـرا وزارت نفـت شـیوه‌نامه‌ای را ابلاغ کرد که بـر مبنای آن، کلیه مشترکان گاز صنایع می‌توانند در ماه‌های گرم، گاز طبیعی و گازمایع بیشـتری از شرکت گاز دریافت کرده و آن را به CNG، LNG یا SNG تبدیل کنند و در فصل سرما گازشان را از این محل تامین کنند. در قالب این شیوه‌نامه فرصت‌هایی برای آنها ایجاد شده است هم بتوانیم واردات LNG داشته باشیم و هم به روش‌های ذکر شده گاز را ذخیره کنیم.

معاون برنامه‌ریزی وزیر نفت گفت: برآوردهای ما نشـان می‌دهد در یک زمان‌بندی ۱۸ ماهه امکان احداث واحدهای CNG، MINI-LNG یا SNG برای ذخیره‌سازی گاز وجود دارد، بنابراین جرایم و مشـوق‌های وزارت نفت درباره ذخیره‌سـازی از زمستان سال آینده اعمال می‌شود.

«تعادل» بررسی کرد

ناترازی گاز در راه است؟!

گلناز پرتوی‌مهر |

آمارها نشان می‌دهد که ما با ناترازی گاز در کشورمان روبرو هسـتیم. به ویژه در فصول سرد سال به لحاظ تأمین گاز مورد نیاز نیروگاه‌ها، صنایع و بخش خانگی به مشکل می‌خوریم.

به گزارش خبرنگار «تعادل»، وزارت نفت در راستای حل این مشکل راهکارهای متفاوتی را به اجرا گذاشته اسـت. یکی از مهم‌تریـن راهکارهـا، واردات نفت از ترکمنستان است که انعقاد قراردادی با این کشور در همین زمینه در دستور کار قرار دارد.

ترکمنسـتان چهارمین کشـور دارنده منابع گازی جهان است و ایران هم ظرفیت دریافت روزانه ۴۰ تا ۵۰ میلیون مترمکعب گاز را به منظور واردات و انتقال در مرزهای خود دارد. از این رو وزارت نفت درصدد است، سهم تجارت گازی (سوآپ، ترانزیت، خرید و فروش) کشور را در منطقه افزایش دهد.

بدهی قدیمی ایران به ترکمنستان بابت واردات گاز موضـوع مهمی در روابط حوزه انرژی دو کشـور بود. هم‌اکنون اصل بدهی ۱ میلیون و ۶۵۰ میلیون دلاری که مربوط به دولت گذشته بود، از سوی دولت سیزدهم با مشارکت بانک مرکزی ایران به‌صورت کامل پرداخت شده است. به این ترتیب، زمینه برای گسترش روابط گازی دو کشور به وجود آمده است.

با حسن مرادی، استاد حقوق انرژی دانشگاه تهران در خصوص انعقاد قرارداد واردات گاز از ترکمنسـتان به گفت‌وگو نشستیم که در ادامه می‌خوانید.

مرادی در ارتباط با قرارداد گازی ایران و ترکمنستان در گفت‌وگو با «تعادل» تصریح کرد: تعاملات مرزی به ویژه اگر در حوزه انرژی باشند، همواره مورد تأیید بوده و ثمربخش هستند. با توجه به اینکه منابع گازی ما در جنوب کشور اسـت و به ویژه پارس جنوبی در این منطقه واقع شـده اسـت، اگر بتوانیم یک منبع تغذیه در شمال کشور داشته باشیم، علاوه بر اینکه گاز مورد نیاز شهرهای شـمالی را تأمین می‌کنیم، می‌توانیم تعادلی بین نقاط مختلف کشور به لحاظ ارایه گاز برقرار کنیم.

وی در ادامه گفـت: علاوه بر اینکـه از گاز وارداتی از ترکمنسـتان می‌توانیم برای تأمین انرژی مورد نیاز شمال کشور استفاده کنیم، می‌توانیم به سوآپ گاز نیز بپردازیم. واردات گاز از ترکمنستان بستری برایمان به وجود می‌آورد که گاز مازاد را به کشورهای عربی، عراق، پاکستان و... صادر کنیم. به هر طریق و به هر میزان که بتوانیم گاز ترکمنستان را به کشور وارد کنیم، برایمان منفعت دارد.

این اسـتاد حقوق انرژی دانشگاه تهران گفت: اینکه واردات گاز از ترکمنستان برایمان منفعت دارد به این معنا نیست که به شرایط طرف مقابل بی‌چون و چرا جواب مثبت بدهیم. مذاکرات باید در یک روال منطقی پیش برود و منافع حداکثری ما را تأمین کند. واقعیت این است که این قرارداد برای هر دو طرف نفع دارد.

وی ادامه داد: باید به سمت ظرفیت‌سازی برای تأمین گاز در فصل گرما و خشـک بپردازیم، زیرا ایجاد این ظرفیت‌ها در فصل سـرما که اوج مصرف گاز اسـت، سخت می‌شود. اگر قرار است لوله کشی‌ای انجام شود و اتصالاتی داشته باشیم، این اقدامات باید در فصل غیر اوج مصرف انجام شود.

مرادی در ادامه گفت: با توجه به اینکه گاز دارای ارزش حرارتی بالایی است و میزان درخواست برای این ماده سوختی در جهان رو به افزایش است، هر چقدر بتوانیم در مبادلات گازی منطقه سهمی برعهده بگیریم، به نفع ماست.

وی خاطرنشان کرد: وقتی واردات گاز از ترکمنستان قطع شد، دیدیم که چقدر زیان کردیم. همین موضوع نشان‌دهنده اهمیت واردات گاز از این کشور است. حالا که بستری برای انعقاد قرارداد واردات از ترکمنستان به وجود آمده است، قطعاً برای کشور سودمند خواهد بود.

این استاد حقوق انرژی دانشگاه تهران گفت: افزایش تبادلات کشـور با دیگران در زمینه انرژی به تقویت روابط دو کشـور و بهبود اقتصاد آنها کمک می‌کند و مزیت‌های بی‌شماری برای دو طرف دارد.

وی در ادامه گفت: ما هدفی را مبنی بر تبدیل شدن به هاب گازی منطقه دنبال می‌کنیم و در تلاش هستیم که سهمی در سوآپ گاز روسیه داشته باشیم. باید به بررسـی مسـائل فنی موضوع بپردازیم که آیا امکان اتصال روسیه به ترکمنستان و سپس ایران برای انتقال گاز وجود دارد یا خیر. اگر چنین امکانی باشد، می‌توانیم به سوآپ گاز روسیه با همکاری ترکمنستان بپردازیم.

افزایش ۳۵۰ هزار بشکه‌ای تولید نفت ایران در ۶ ماه اخیر

طبق اعلام مجامع بین‌المللی، باوجود تحریم‌های سخت مالی، تولید روزانه نفت ایران در سال ۲۰۲۲ حدود ۱۳۰ هزار بشکه و از ابتدای سـال جاری میلادی ۳۵۰ هزار بشکه افزایش داشته موضوعی که طبق اعلام کارشناسان چندان دور از ذهن نبوده است.

به گزارش ایسـنا، تولید نفت ایران از آغاز فعالیت دولت سیزدهم طی ۲۰ ماه به بیش از ۳ میلیون بشکه و تولید گاز خام به بیش از یک میلیارد متر مکعب رسیده و آنطور که اعلام شـده میزان صادرات نفت نیز در این دولت دو برابر افزایش یافته است. در سال گذشته ۱۹۰ میلیون بشـکه نفت بیشتر از سـال ۱۳۹۹ و ۸۳ میلیون بشکه بیشتر از سال ۱۴۰۰ نفت صادر شد و پیش‌بینی می‌شود امسال رکوردی تازه در صادرات نفت ثبت شود.

اکنون صـادرات نفت بـه بالاترین رقم نسـبت به دو سـال اخیر رسیده اسـت، ارز حاصل از این صادرات در سررسـید مشخص دریافت و به سـامانه نیما و سامانه جدید معاملاتی واریز شده است. اکنون ظرفیت تولید نفت کشور ۳.۸ میلیون بشکه است که مدتی می‌تواند ادامه داشته باشـد، بخشی از این افزایش تولید از محل احیای چاه‌های کم‌بازده و بخشی دیگر مربوط به توسعه میادین جدید و بخشی مربوط به استفاده از روش‌های ازدیاد برداشت است و آنطور که محسن خجسته مهر، مدیرعامل شرکت ملی نفت اعلام کرده هشت سال آینده قادریم به تولید ۵.۷ میلیون بشکه نفت برسیم.

وی با بیان اینکه در مسـیر افزایش تولید مراحلی قرار دارد که حلقه اول اکتشـاف، حلقه دوم حفاری، حلقه سـوم تولید و بهره‌برداری و حلقه چهارم فرآورش است که چالش‌ها در هر حلقه شناسایی شده است، گفت: ۱۶ مخزن عمیق در مناطق نفتخیز جنوب با فشار بالا داریم که تاکنون توسعه پیدا نکرده است.

طبـق گفته‌های خجسـته‌مهر، صـادرات نفت‌خام و میعانات گازی در مقایسـه با زمانی کـه دولت تحویل گرفته شد، دو برابر شده است. این به‌معنای آن است که امکانات، تأسیسات، لجستیک و خدمات دریایی خارک، به‌طور کامل در اختیار صادرات است و از طرفی شرکت میترینگ، خدمات پهلودهی و هدایت کشتی‌ها و ناوگان حمل‌ونقل صادراتی، توانمندی دارد و یک ناوگان کامل است. درآمدهای حاصل از فروش نفت، میعانات گازی، خالص گاز صادراتی و فروش فرآورده‌های نفتی در سال گذشـته در مقایسه با مدت مشابه سـال قبل از آن ۴۰ درصد افزایش داشته است. در حوزه میعانات گازی بیش از ۷۰ میلیون بشکه فروش و وصول درآمد صورت گرفت.

آژانس بین‌المللی انرژی در بخشی از گزارش جدید خود تحت عنوان «نفت ۲۰۲۳» به بررسی وضعیت صادرات نفت ایران پرداخت و اعـلام کرد ایران همچنان بازیگر بالقوه مهمی در بازار نفت جهان است. اگر تحریم‌ها علیه ایران رفع شود این کشور می‌تواند تولید نفت خود را به تدریج تا ۹۰۰ هزار بشکه در روز افزایش دهد و به ظرفیت فعلی خود یعنی ۳.۸ میلیون بشکه در روز برساند.

تولید روزانه نفت ایران در سال ۲۰۲۲ حدود ۱۳۰ هزار بشکه افزایش یافت و به ۲.۵ میلیون بشکه در روز رسید. جریان صادرات نفت ایران به چین در ارقامی قابل توجه ادامه دارد و ایران از سه‌ماهه سوم سال میلادی گذشته روزانه حدود یک میلیون بشکه نفت به این کشور صادر می‌کند. درنتیجه افزایش صـادرات و بالا رفتن مصرف داخلی، تولید نفت ایـران در می ۲۰۲۳ به ۲.۹ میلیون بشکه در روز رسیده است.

ایران در سال ۲۰۲۱ به‌طور متوسط ۲.۴۲ میلیون بشکه در روز نفـت تولید کرده که این رقم در سـال ۲۰۲۲ با افزایش ۱۳۰ هزار بشکه‌ای به ۲.۵۵ میلیون بشکه در روز رسیده و از ابتدای سال جاری میلادی تاکنون (حدودا ۶ ماه اخیر) با رشـد ۳۵۰ هزار بشکه‌ای به ۲.۹ میلیون بشکه در روز بالغ شده است. بر این اساس از سال ۲۰۲۱ تولید روزانه نفت ایران ۴۸۰ هزار بشکه معادل ۲۰ درصد افزایش یافته است.

کاهش تولید، شـرکت ملی نفت ایران را واداشته تا برخی چاه‌های فراسـاحلی که هزینـه تولید بالایی داشـتند را ببنـدد و عملیات تعمیر و نگهـداری در میادین سـالخورده نفتی را آغاز کند. توقف تولید از میادین سـالخورده برای این میادین مفید است زیرا امکان می‌دهد دوباره فشار درون این میادین افزایش یابد و بهره‌برداری دوباره از آنها آسان‌تر شود. در مورد تلاش‌های ایـران برای افزایـش ظرفیت تولید نفت باید گفت ایـن تلاش‌ها تا حد زیادی به دلیل کاهش صادرات نفت از سـال ۲۰۱۸ و فقدان سرمایه‌گذاری خارجی ناشی از تحریم‌ها به مشکل خورده است. اما تهران بر توسـعه میادین نفتی کارون غربی آزادگان شمالی و جنوبی، یاران، و یادآوران تمرکز کرده تا بتواند تولید نفت خود را در آینده یک میلیون بشکه در روز افزایش دهد. تحریم‌ها نتوانسته ایران را متوقف کند و این کشـور انتظار دارد ظرفیت تولید نفت در میدان آزادگان جنوبی که در مرز عراق قرار دارد را تا دو برابر به ۳۲۰ هزار بشکه در روز در سال ۲۰۲۳ افزایش دهد.

مهدی حسینی، کارشناس ارشد حوزه انرژی با اشاره به پتانسیل‌های ایران در حوزه تولید نفت، به ایسنا گفت: از نظر میزان ذخایر و مسائل فنی هیچ دلیلی وجود ندارد که ما نتوانیم ظرفیت تولید را از آنچه که هست تا بیش از دو برابر افزایش دهیم، به‌عبارتی اگر امروز می‌گوییم که ظرفیت تولید حدود ۳.۵ میلیون بشکه است تا حدود ۶ تا ۷ میلیون بشکه می‌توانیم افزایش ظرفیت داشته باشیم.

وی با بیان اینکه میزان نیاز صنعت نفت به سرمایه‌گذاری بسـتگی به این دارد که اولویت‌های توسـعه روی چه پارامترهایی اسـتوار باشـد، اظهار کرد: مهم برنامه‌ای است که در این راسـتا تدوین می‌شود، سرمایه‌گذاری که در صنعت نفت صورت می‌گیرد می‌بایست بر اساس ضرورت‌هایی که بازار تعیین می‌کند باشد.

رییس سـابق کمیته بازنگری قراردادهای نفتی ایران با تاکید بـر اینکه نگاه بـه نیازهای بازار نفـت باید در چشـم‌اندازهای کوتاه‌مدت، میان‌مـدت، درازمدت و تهدیدها و فرصت‌هایـی که بازار ممکن اسـت وجود داشته باشد تبیین شود، تصریح کرد: علاوه‌بر این موارد باید سیاسـت‌ها و برنامه‌های کشورهای همسایه را زیر ذره‌بین قرار داد و با توجه به مجموعه این موارد برنامه‌ای تدوین شود. حسینی افزود: صنعت نفت به چند بخش بالادستی، پایین دستی که خود شامل پالایش و پخش و پتروشیمی می‌شود تقسیم شده که هر کدام از بخش‌ها برنامه‌ها و سیاست‌گذاری خاص خود را می‌طلبد که از ضرورت‌های توسعه اقتصادی کشـور بوده، این موارد چارچوب‌ها و المان‌های اصلی اسـت که باید تمام این شرایط را در نظر بگیریم و به جلو پیش برویم.

وی با اشاره به لزوم توسعه در صنایع بالادستی صنعت نفت، گفت: در شـرایط کنونی متوسط ضریب بازیافت ذخایر نفت در کشـور ما حدود ۲۳ تا ۲۴ درصد و ذخایر قابل استحصال بالای ۱۵۰ میلیارد بشکه نفت است. در همین حال دیگر کشورها مثل عربستان دارای ضریب بازیافت ۵۰ درصد و به بالا هسـتند، عمان ۴۰ درصد و نروژ ۶۰ درصد را هدف گرفته است. قطعا ما هم می‌توانیم با استفاده از فناوری‌های نوین راه آنها را رفته و حتی اگر محافظه‌کارانه بگویند نیز باز هم دلیلی ندارد و می‌توانیم به ۳۵ درصد ضریب بازیافت برسـیم که در این صورت ذخایر قابل استحصال ما به بیش از ۲۰۰ میلیارد بشکه می‌رسد.

به گفته این کارشناس، این در حالی است که روسیه که تنها حدود ۱۰۰ میلیارد بشکه ذخیره دارد به تولید ۱۱ میلیون بشکه هم دست یافته است بنابر این برای ما که هم‌اکنون ۵۰ درصد بیشتر از آنها ذخیره قابل استحصال داریم که می‌تواند به دو برابر هم برسد دلیلی ندارد که به ظرفیت تولید ۶ یا ۷ میلیون بشکه نرسیم.

حسـینی با بیان اینکه با توجه به پتانسیل‌های موجود دلیلی ندارد کـه از نظر فنی نتوانیم بـه افزایش تولید دسـت یابیم، گفت: گروهی در کشور وجود دارند که به دلایلی مخالف توسعه صنعت نفت هستند و زمانی که باین بحث‌ها مطرح شود اعلام می‌کنند که معنای این مساله جلوگیری از صیانت از مخزن است، اما باید توجه داشت که صیانت از مخزن به هیچ‌عنوان به معنای کاهش تولید نیست.

تامین برق بدون محدودیت برای ۹۰ درصد واحدهای صنعتی کشور

با شروع تابسـتان و آغاز پیک‌سایی برنامه‌ریزی شده در بخش صنعت، اداری و کشـاورزی، برق ۹۰ درصد واحدهای صنعتی و تولیدی کشـور بدون هیچ‌گونه محدودیتی تأمین می‌شود.

به گزارش تسـنیم، در نخسـتین روزهـای آغازین تابستان ۱۴۰۲ هستیم؛ تابسـتانی که به گفته وزیر نیرو با ناترازی ۱۲ هزار مگاواتی در تأمین برق نسبت به میزان اوج تقاضا، مواجه‌ایم.

به‌منظور پوشش ناترازی ۱۲ هزار مگاواتی و جلوگیری از بروز خاموشـی‌ها، در کنار افزایش ظرفیت تأمین برق از طرق مختلف، یکی از مهم‌ترین برنامه‌ها، بحث پیک‌سایی (جابه‌جایی بار) است که در بخش صنعت، برنامه‌ریزی دقیقی در این زمینه صورت گرفته است.

با وجود تمام برنامه‌ریزی‌های جابه‌جایی بار در بخش صنعت، ۹۰ درصد واحدهای صنعتی و تولیدی، هیچ محدودیتی در تأمین برق تابسـتان امسال نخواهند داشت. مصطفی رجبی مشهدی، مدیرعامل شرکت مدیریت شبکه برق در این خصوص گفت: برق بیش از ۹۰ درصد واحدهای صنعتی کشـور که تعدادشان حدود ۵۸۰ هزار واحد است، شامل واحدهای صنعتی و صنفی به ویژه کارگاه‌های تولیدی کوچک که توسط مردم اداره می‌شود و از اشتغال بالایی برخوردارند بدون هیچ محدودیتی در حال تامین است.

وی افزود: اجرا نکردن برنامه مدیریت مصرف برق برای ۵۸۰ هزار مشترک صنعتی و صنفی در تابستان ۱۴۰۱ سبب شد تا این صنایع کوچک با افزایش قابل توجه تولید مواجه شوند.

سخنگوی صنعت برق تصریح کرد: امسال نیز با تامین برق پایدار و عدم اجرای برنامه‌های مدیریت مصرف، این واحدهای صنعتی در ابتدای سـال جاری نسبت به مدت مشابه سـال قبل رشد مصرف قابل توجهی داشتند.

رجبی مشهدی با استناد به آمار بانک مرکزی گفت: فرآورده‌های غذایی با رشد تولید ۹۳،۵ درصد در صدر این جدول قرار دارند. همچنین کالاهای نساجی با رشد ۴۱،۴ درصد، ماشین آلات ۳۱،۱ درصد، مبلمان ۷،۹ درصد، لوازم خانگی ۱۴،۲ درصد، سـازه‌های فلزی با ۲۴،۸ درصد و.... در این فهرست قرار دارند.

درواقع در بخش صنعت، برق مورد نیاز همه واحدهای صنعتی کوچک و واحدهای صنفی - صنعتی به ویژه کارگاه‌های تولیدی کوچک که بیش از ۹۰ درصد کل واحدهای صنعتی و تولیدی کشور (حدود ۵۸۰ هزار واحد صنعتی) را شامل می‌شود، بدون هیچ محدودیتی تأمین خواهد شد.

برق مورد نیاز واحدهای صنعتی مستقر در شهرک‌های صنعتـی و واحدهای صنعتی خارج از شـهرک‌های صنعتی بـا دیماند بیش از ۵۰۰ کیلـووات نیز از ۲۰ خرداد تا ۱۷ شـهریور در شش و نیم روز هفته به‌طور کامل تأمین خواهد شـد و صرفاً نصـف روز در هفته و از سـاعت ۱۱ تا ۲۳ در برنامه‌های مدیریت مصرف مشارکت خواهند کرد. با توجه به برنامه‌ریزی صورت گرفته، امکان جبران محدودیت این نصف روز و تولید حداکثری برای این واحدها در سایر ایام هفته (شش روز و نیم) با جابه‌جایی ساعات کاری حتی به صورت شبانه‌روزی فراهم است.

همچنین برق مورد نیاز صنایع بـزرگ (حدود ۳۰۰ واحد صنعتی) مطابق برنامه مدیریت مصرف ابلاغی وزارت نیرو و وزارت صمت در دوره تعیین شده تامین می‌شود. مشـارکت این واحدها از طریق جابه‌جایی بخشی از بار مصرفی آنها از ساعات اوج به ساعات غیر اوج و نیز مدیریت زمان بهره‌برداری از تجهیزات وابسته به انرژی در برنامه‌های مدیریت مصرف بوده و در سایر زمان‌های دوره تابستان، انرژی مورد نیاز این واحدها به‌طور حداکثری تامین می‌شود.

رویداد

گزینه هاب گازی ایران روی میز است

بک کارشناس حوزه مسـائل قفقاز گفت: ما در این اوضاع باید بتوانیم از مسـیر دیپلماسـی تحریم‌ها را حذف کنیم زیرا دنیا حتی کشـورهای دوست ما نمی‌توانند به ما خدمات بدهند چون قوانین دست و پای آنها را می‌بندد.

میرقاسم مومنی در گفت‌وگو با ایلنا، درباره ایده ایران برای تبدیل شـدن به هاب گازی اظهار داشت: ابتدا باید گفت که پروژه‌های گازی بسیار هزینه‌بر هستند چون بیشـتر هزینه علاوه بر استخراج؛ هزینه نقل و انتقال و فروش است، موضوع دیگر اینکه شرکت‌ها پروژه‌هـای گازی را بلندمدت تعریف می‌کنند زیرا این پروژه‌ها نیاز به بررسـی و تامیـن بودجه کلان دارند و ضمن اینکه نسـبت بـه تامین امنیت پروژه بایـد دو طرف اطمینان داشـته باشـند. وی افزود: اکنون ترکمنستان نفت خود را از طریق آذربایجان و در مسیر ترانس‌خزر انتقال می‌دهد یا بحث بر سر این است که از طریق افغانستان به پاکستان یا چین انتقال دهد، بنابراین ترکمنسـتان چندین مذاکره و خط را پیگیری کرده تا به نتیجه برسـد. از سـوی دیگر روسـیه خطوط لوله نورد استریم ۱ و ۲ را دارد، همچنین خط لوله‌هایی دارد که از طریق ترکیه گاز را می‌فروشـد، ایران هم گاز را به ترکیه و ارمنستان می‌فروشد، با ترکمنستان سوآپ می‌کند و به عراق هم صادرات دارد. اما برای تشـکیل هاب و مدیریت گاز دو مشـکل داریم یکی اینکه هر دو کشور ایران و روسیه تحریم هسـتند و نمی‌توانند در پروژه‌های گازی سرمایه‌گذاری کنند. چون مصرف‌کننده نهایی و بیشـترین مصرف گاز را اروپا دارد و در این شرایط که دو کشور مهم در پروژه‌های گازی تحریم هستند، ترکمنستان پروژه خود را از طریق آذربایجان، ترکیه و افغانستان و پاکستان پیگیری می‌کند و گزینه‌های مختلفی هـم روی میز دارد. این کارشـناس حوزه انرژی گفت: در شرایط فعلی ما نمی‌توانیم به نتیجه ملموسی که قابل اجرا باشد، برسیم. مذاکرات در حال انجام اسـت و ایده‌های خوبی هم مطرح می‌شود اما اینکه چه کسی پروژه‌ها را فاینانس و سرمایه‌گذاری کند مهم است، مصرف‌کننده نهایی چه کسی است؟ از کدام مسیر گاز ترانزیت می‌شود؟ اکنون ترکیه از مسیر دریای سیاه صادرات دارد ما باید از مسیر خلیج فارس یا دریای عمان صادر کنیم. اینها مسائلی است که باید حل شود، همچنین تا زمانی که ایران و روسیه تحریم هستند و به نوعی تا این مسائل حل نشوند از نظر قوانین بین‌المللـی نمی‌توانیم این پروژه‌ها را به سرانجام برسانیم زیرا کشورهای مصرف‌کننده خود را تابع قوانین می‌دانند و امکان اینکه با ما سرمایه‌گذاری مشترک انجام دهند، بسیار کم است. وی خاطرنشان کرد: در هر حـال اگر بتوانیم ایـن پروژه‌ها را نهایی کنیم؛ می‌توانیم درآمدهای ارزی زیادی از مسـیر گاز کسب کنیم. گاز مشتریان مصرف خاص خود را دارد و با توجه به اینکه این پروژه‌ها بلندمدت هستند می‌توانیم منافع بلندمدتی را متصور باشـیم. دیگر اینکه خیلی از ذخایر گازی در خزر و خلیج‌فارس را به خاطر عدم توانمندی در استخراج نتوانسته‌ایم صادر کنیم و قطر از این منابع مشترک استفاده می‌کند، اما این پروژه هاب گازی می‌تواند یک فرصتی باشد که ما بتوانیم سرمایه‌گذاری کرده و از ذخایرمان استفاده کنیم. سـوم اینکه اجرای آن برای ما منافع سیاسی در پی دارد، اگر بتوانیم بـه اروپا هم گاز صادر کنیم در جهت دیگر مسائل هم می‌توانیم بهره ببریم و در توافقات دوجانبه امتیـازات خوبی در دیگر پروژه‌ها کسب کنیم. مومنی تاکید کرد: اگر ما بتوانیم با قطر، ترکمنستان و روسیه کنسرسـیوم تشکیل دهیم، می‌توانیـم انحصار ترکیه، آذربایجان و کشـورهای دیگر را از بین ببریم و رقابت ایجاد کنیم و این رقابت می‌تواند به نفع کشور ما هم باشد. وی گفت: اکنون قطر برنامه بلندمدت بـرای پروژه‌های تولید گاز در دسـتور کار دارد و سـعی می‌کند از طریق صادرات گاز یـک امپراتوری و غول درآمـدی ایجاد کند که بتواند گاز اروپا را تامین کند. اروپا هم در این کشـور سرمایه‌گذاری می‌کند که به جز کشورهای منطقه بتواند گاز خود را به دریای سرخ صادر کند. همچنین اگر خلیج فارس ناامن شد مشکلی ایجاد نشود، این طرح مشترکی است که عربسـتان هم در آن فعال خواهد بود، بنابراین به نظر می‌رسـد قطر بلندمدت برنامه‌ریـزی و سـرمایه‌گذاری خارجـی را جذب کرده و اروپایی‌ها مایل به سـرمایه‌گذاری در انرژی قطر و شمال افریقا هستند که بتوانند نیاز خود را به روسیه حذف و به جای روسیه از مسیر قطر و شمال افریقا مثل لیبی و الجزایـر گاز خود را تامین کنند. این کارشـناس حوزه مسائل قفقاز تاکید کرد: ما در این اوضاع باید بتوانیم از مسیر دیپلماسی تحریم‌ها را حذف کنیم زیرا دنیا حتی کشـورهای دوست ما نمی‌توانند به ما خدمات بدهند چون قوانین دست و پای آنها را می‌بندد.

ادامه از صفحه اول

تاملی در توافقات جدید نفتی ایران با کشورهای کاراییب!

آیا ایران به عنوان یک صادرکننده فرآورده‌های نفتی و پتروشیمی، به «بازاریاب» محصولات نفتی و نزوئلا در منطقه کاراییب تبدیل شده است؟

آیـا این حجم تـلاش برای توسـعه مجتمع‌های پالایشگاهی و پتروشیمی و نزوئلا با استفاده از توان و منابع داخلی، بهتر نیست صرف توسعه ده‌ها پروژه مهم در صنعت نفت و پتروشیمی وطن گردد؟

آقایانی که به دنبال تجارت نفـت و کالا در دریای کاراییب هستید، با توجه به ساختار آن منطقه، آیا مواظب «دزدان دریایی کاراییب» هستند؟

رویداد

چرا تجدید ارزیابی دارایی بورسی‌ها اجباری شد؟

بورسان | مهدی سوری، کارشناس ارشد بازار سرمایه در خصوص چرایی اعتقاد به الزامی کردن تجدید ارزیابی دارایی شرکت‌های بورسی گفت: در حال حاضر دارایی شرکت‌ها در ترازنامه بر اساس دارایی تمام شده ثبت می‌شود. ممکن است زمان خرید دارایی‌های یکسان توسط سه شرکت متفاوت باشد از این رو در صورت‌های مالی ارزش این دارایی‌ها متفاوت ذکر می‌شود. استاندارد بین‌المللی نیز تصریح می‌کند در شرایط حاد تورمی، مبنای بهای تمام شده موجب بلااستفاده شدن صورت‌های مالی شده و پیشنهاد می‌کند گزارش‌دهی دارایی‌ها بر اساس ارزش روز باشد.

وی ادامه داد: موضوعی که لازم است عموم مردم از آن اطلاع داشته باشند باید در صورت‌های مالی افشا شود. در نتیجه باید یک صورت مالی مانند ترازنامه واقعا قابل استفاده باشد. ضمن آنکه بخشی از پیکره سیاست‌گذاری با اتکا به اینکه شرکت‌های بزرگ نسبت به دارایی‌هایشان سود زیادی کسب می‌کنند شدیدا به دنبال کاهش سودآوری آنها هستند. در صورتی که سود امروز را با دارایی ۵۰ سال پیش مقایسه می‌کنند. دغدغه ما این نیست که چنین الزامی قیمت بازار سهام را افزایش دهد بلکه می‌خواهیم بازار شفافی داشته باشیم که بتوان از آن دفاع کرد.

این کارشناس بازار سرمایه تاکید کرد: قیمت‌گذاری دستوری است که سود شرکت‌ها را کاهش می‌دهد و سیاست‌گذار نیز به اتکای همین آمار و اطلاعات غلط موجود در صورت‌های مالی به خود اجازه می‌دهد دست در جیب شرکت‌ها کند

سوری ادامه داد: استاندارد بین‌المللی شماره ۲۹ دقیقا برای کشورهایی با شرایط تورم حاد نوشته شده و ذکر می‌کند یک بار ارزیابی درست انجام داده و هر سال قیمت دارایی‌ها را با شاخص‌های قیمت آن حوزه رشد داده و تجدید ارزیابی کنید.

وی افزود: استاندارد بین‌المللی تورم حاد را توصیف نمی‌کند اما می‌گوید در سه سال اگر قیمت‌ها دو برابر شود؛ اگر مرکب حساب کنیم تورم سالانه ۲۶ درصدی کشور را در شرایط تورم حاد قرار می‌دهد. حالا در یک تورم حاد تهیه صورت‌های مالی به قیمت روز درست‌تر است یا بهای تمام شده؟

در روند فعالیت بورس کالا نباید دخالت کنیم

علی آقامحمدی عضو مجمع تشخیص مصلحت نظام در حاشیه برگزاری همایش اقتصاد صنایع پلاستیک ایران به ظرفیت‌های بورس کالا در اقتصاد اشاره کرد و به کالاخبر گفت: اگر بورس کالا را تنها به ابزار دولتی برای فروش کالاها تبدیل کنیم از اهدافمان در اقتصاد دور شده‌ایم لذا بورس کالا باید بر اساس رسالت و اهدافش و بدون دخالت‌های بیرونی، میزبان دادوستد کالاهای مختلف باشد.

آقامحمدی افزود: موضوع مهم در روند معاملات بورس کالا آن است که ارزش کالاها باید بر اساس عرضه و تقاضای بازار مشخص شود و اعتبار و جایگاه بورس کالا نیز در همین واقعی‌سازی قیمت کالاهاست؛ اما بعضا به دلیل تفاوت‌های نرخ ارز شاهد تلاش برای دخالت در معاملات بورس هستیم که این رویه درست و منطقی نیست.

عضو مجمع تشخیص مصلحت نظام در ادامه بر لزوم رواج معاملات آتی در بورس کالا و استفاده شرکت‌ها از این ابزار تاکید کرد و گفت: فعالان اقتصادی همواره دارای تعهدات آتی هستند، مثلا شرکت‌هایی که تعهد صادراتی دارند یا در حوزه داخلی چند شرکت برای ساخت یک میلیون واحد مسکونی به یکسری مواد برای ساخت در و پنجره و ... نیاز دارند که باید خرید خود را با قیمت روز انجام دهند. آقامحمدی ادامه داد: اگر معاملات آتی دارایی‌های مختلف در بورس کالا رواج پیدا کند و این شرکت‌ها وارد معاملات آتی بورس کالا شوند، بخش بزرگی از مشکلات قراردادهای موکول به آینده و تامین نیاز شرکت‌ها و نوسانات قیمتی پوشش داده می‌شود که توصیه می‌شود این ابزارهای توسعه‌ای در بورس کالا ایجاد شود.

رییس گروه اقتصادی دفتر مقام معظم رهبری اظهار داشت: البته مطلع هستیم که به دلیل تفاوت نرخ ارز و برخی آشفتگی‌های مالی در بره‌های، توسعه این ابزارها در بازار سرمایه و بورس کالا سخت می‌شود اما حرکت به سمت بازارهای مالی مدرن جزو ملزومات رشد به شمار می‌رود.

عضو مجمع تشخیص مصلحت نظام در پایان در خصوص تنوع بخشی در روش‌های تامین مالی نیز گفت: تامین مالی نباید صرفا بانک محور باشد ولی در کشور ما تامین مالی عمدتا بانک محور است لذا باید بتوانیم نقش بازار سرمایه در تامین مالی را افزایش داده و متناسب با اقتصاد به ۴۰ درصدی برسانیم.

کارنامه بازار بدهی در سال اخیر

عرفان هودی، مدیر عملیات شرکت مدیریت دارایی مرکزی با ارایه کارنامه بازار بدهی در سال ۱۴۰۱ گفت: در سال ۱۴۰۱ اتفاقات جالبی در بازار بدهی به ویژه بازار صکوک رخ داد. در کل دوازده سالی که بازار فعال است، ۱۸۹ طرح تامین مالی شکل گرفته و ۱۲۷ طرح قبل از ۱۴۰۱ و ۶۲ طرح مربوط به سال گذشته بوده است. از لحاظ حجم انتشار اوراق نیز ۱۰۷ همت تجمیع ۱۲ سال گذشته بوده و ۶۷ همت آن مربوط به سال ۱۴۰۱ بوده است.

«تعادل» گزارش می‌دهد

جدال شاخص با دلار

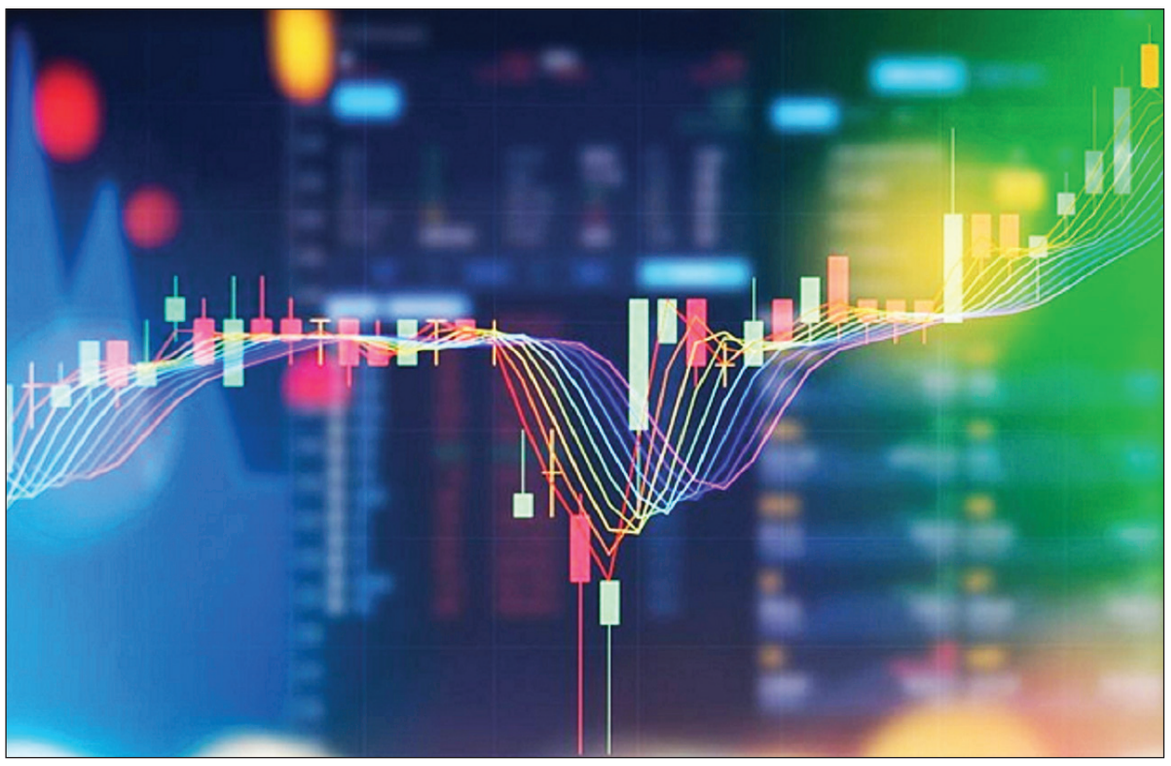

آخرین فصل بهار به پایین رسید و سهامداران در این مدت ماه سخت و پر زیانی را پست سر گذاشتند و در نهایت شاخص کل بورس افت ۵،۶ درصدی را در کارنامه خود ثبت کرد و شاخص هم‌وزن نیز ۲،۳ درصد افت را کسب کرد. این در حالی است که در ماه‌های اخیر شاخص بازدهی‌های بهتری را کسب کرده است و در اولین فصل سال با گرم شدن هوا از بازدهی شاخص‌ها کاسته شد و بر این اساس در فروردین ماه امسال شاخص کل بازدهی ۱۸،۶ درصدی و شاخص هم‌وزن نیز بازدهی ۳۲،۲ درصدی کسب کردند، همچنین در ادامه مسیر در اردیبهشت ماه شاخص کل ۰،۹۲ درصد بازدهی منفی و شاخص هم‌وزن نیز ۰،۴۳ درصد بازدهی مثبت را ثبت کردند.

این ریزش بازار دلایل مختلفی داشت اما مهم‌ترین دلایل آن را می‌توان کاهش ۴ کانالی قیمت دلار دانست، قیمت دلار از محدود ۵۲ الی ۵۳ هزار تومانی به کانال ۴۸ هزار تومانی رسیده است که این کاهش قیمت دلار ناشی از اخبار سیاسی و توافقات بود و همین اخبار شور و نشاط را در بورس کاهش دهد.

از سوی دیگر ارزش دلاری بورس نیز بسیار پایین است و با وجود شروع روند صعودی شاخص کل در اسفند ماه ۱۴۰۰، ارزش دلاری بورس نتوانست با رشد تراز شاخص کل و رشد ارزش ریالی بازار افزایش قابل توجهی داشته باشد. با شروع رکود معاملاتی در خرداد ۱۴۰۱ ارزش دلاری بورس تهران در حالی که نرخ دلار بازار آزاد برای چندین ماه ثابت بود؛ به زیر ۲۰۰ میلیارد دلار رفت و تا ۷ ماه پس از آنکه روزهای اخیر نیز جزو از آن بوده است؛ ارزش دلاری بازار نتوانسته به سطح ۲۰۰ میلیارد دلار بازگردد. حتی با رشد تراز شاخص کل بورس تهران از ابتدای اسفند ۱۴۰۱ تا به امروز که سطح ۲ میلیون و ۱۰۰ هزار واحدی را پشت سر گذاشته‌ایم؛ ارزش دلاری بورس تهران برای هفتمین ماه پیاپی از ۱۶۰ میلیارد دلار عبور نکرده است. در حال حاضر با وجود گذر کردن شاخص کل بازار از سقف تاریخی ۲ میلیونی مرداد ۹۹؛ ارزش دلاری بورس تهران ۵۶،۶ درصد کمتر از ارزش دلاری بورس در اواسط تابستان ۹۹ است.

درست است که بازار با دلار نیمایی معامله می‌شود و قیمت این دلار می‌تواند وضعیت بازار را تغییر دهد؛ اما مساله اصلی اینجاست که بازار سرمایه بیش از دلار نیمایی این روزها از اثرات روانی ناشی از افزایش قیمت دلار تاثیر می‌گیرد و به نوعی افزایش قیمت دلار در بازار آزاد باعث شده که بازار سرمایه نیز روند نزولی بگیرد. به نوعی سهامداران احتیاط می‌کنند، این در حالی است که بازار سرمایه با دلار نیمایی معامله می‌شود و این دلار نیز همواره تفاوت قیمتی ۱۰ درصدی با دلار بازار آزاد داشته و تقریبا همسو با این دلار حرکت می‌کند در نتیجه افزایش یا کاهش قیمت دلار نباید نگرانی خاصی برای سهامداران داشته باشد.

به‌طور کلی بازار سهام به سبب نامعلوم بودن افق پیش روی مذاکرات احیای برجام در این روزها بسیار بلاتکلیف عمل کرده است. این رویکرد بازار به آن معناست که در شرایط کنونی به سبب ابهام فعالان اقتصادی نسبت به آینده، بورس نیز رویکرد معینی درباره سرمایه‌گذاری حتی در کوتاه‌مدت ندارد. اما با توجه به اصلاح قیمت‌های بیشتر نمادها، به نظر شرایط به زودی برای برگشت بازار و زیاد شدن ارزش معاملات آماده خواهد بود. با این حال، هیچ چیز برای بازار بدتر از بلاتکلیفی و سردرگمی سرمایه‌گذارانش نیست. در این وضعیت برخی از سیاست‌گذاران کلان با به راه انداختن موج‌های مصنوعی در بازار سعی در دادن شوک و رونق مقطعی آن دارند. صحبت‌های افراد مختلف در مورد اعداد شاخص، مقایسه با سال ۹۹ یا مواردی از این قبیل باعث بی‌اعتمادی سهامداران به بازار خواهد شد.

از سوی دیگر و به گفته فردین آقابزرگی، کارشناس بازار سرمایه یکی از دلایلی که باعث ایجاد چنین فضای ریزشی شد پیش فروش محصولات دو شرکت خودروساز بود، چرا که باعث شد جریان نقدینگی از سمت بازار سرمایه به سمت بازار خودرو برود. از سوی دیگر هشدارهای پیاپی مقامات مسوول که مخالف ورود نقدینگی به بازار هستند، روی بورس تاثیر گذار است. دلیل دیگر نیز انتظار ایجاد شده برای کاهش نرخ دلار محسوب می‌شود. سطح ارزندگی بازار سرمایه از دریچه مقایسه شاخص‌هایی مانند P/ETTM، افزایش سود شرکت‌ها، افزایش نقدشوندگی و حجم معاملات نشان می‌دهد وضعیت بازار نسبت به سال ۱۳۹۹ متفاوت است. به‌طور کلی سطح ارزندگی بازار نسبت به بازارهای موازی از جمله مسکن و خودرو بالاتر است. در عین اینکه بازارهای دیگر از نظر جذب نقدینگی اشباع شده‌اند. بنابراین جریان طبیعی حرکت نقدینگی به سمت بازار سرمایه بوده و چشم‌انداز این بازار کاملا رو به رشد است. ارزش بازار حدودا ۱۹۰ میلیارد دلار است در حالی که سال قبل ۳۰۰ میلیارد دلار بود و این نشان می‌دهد بازار جای رشد دارد.

بورس در آخرین هفته بهار

شاخص کل در آخرین روز کاری هفته به رقم ۲ میلیون و ۱۷۳ هزار و ۸۸۷ واحد رسید و نسبت به آخرین روز معاملاتی هفته قبل ۸ هزار و ۲۱۹ واحد پایین‌تر ایستاد و بازدهی هفته شاخص بورس منفی ۰،۳۸ درصد شد. اما شاخص هم‌وزن در پایان هفته نسبت به هفته پیشین ۴ هزار و ۷۷۰ واحد بالاتر ایستاد و بازدهی مثبت ۰،۶۴ درصدی را ثبت کرد.

هفته اخیر، شاخص کل بورس تهران در روز شنبه رشد ۷۰۲ واحدی داشت. اما روز یکشنبه شاخص ریزش ۱۹ هزار واحدی پیدا کرد. روز دوشنبه شاخص هزار و ۳۰۴ واحد و روز سه‌شنبه نیز ۲ هزار و ۷۱۸ واحد رشد کرد. در آخرین روز معاملاتی هفته شاخص کل رشد کرد و ۶ هزار و ۹۴۰ واحد افزایش یافت.

در این هفته، میانگین ارزش معاملات بازار سهام ۷۱ هزار و ۶۲۹ میلیارد تومان بود که ۱،۴ درصد بیشتر از هفته پیش بود. میانگین ارزش معاملات خرد بورس نیز ۷ هزار و ۱۷۹ میلیارد تومان بود که نسبت به رقم ۸ هزار و ۱۱۹ میلیاردی هفته پیشین، کاهش ۱۱ درصدی داشته است. میانگین ارزش صف‌های فروش در هفته اخیر ۲۹۳ میلیارد تومان بود که از میانگین هفته پیشین ۳۱۶ میلیارد تومان کمتر بود و افت ۵۲ درصدی داشته است. بالاترین رقم هفته ۴۷۲ میلیارد تومان بود که در روز دوشنبه ثبت شد و کمترین رقم ۱۰۹ میلیارد تومان بود که در روز چهارشنبه ثبت شد.

میانگین ارزش صف‌های خرید در هفته اخیر ۸۷۱ میلیارد تومان بود که از میانگین هفته گذشته ۱۳ میلیارد تومان بیشتر بود. در این هفته، میانگین ارزش صف‌های خرید ۱،۵ درصد افزایش یافته است. بالاترین رقم هفته هزار و ۱۴ میلیارد تومان بود و در روز شنبه ثبت شد. پایین‌ترین رقم به روز چهارشنبه برمی‌گردد که ۷۴۰ میلیارد تومان بود. در این هفته تنها در روز شنبه ورود پول ثبت شد و پس از آن در ۴ روز متوالی سرمایه حقیقی خارج شد. روز شنبه ۱۱۱ میلیارد تومان وارد شد. رقم خروج پول حقیقی در روز دوشنبه ۴۵۲ میلیارد تومان بود. روز سه‌شنبه ۴۲ میلیارد تومان پول حقیقی از بورس خارج شد. روز چهارشنبه نیز ۱۳۴ میلیارد تومان خارج شد. در مجموع کل هفته ۹۵۱ میلیارد تومان پول حقیقی از بورس خارج شد و میانگین روزانه خروج پول حقیقی ۱۹۰ میلیارد تومان بود که نسبت به هفته گذشته ۶۸ درصد کمتر است.

متوسط سواد مالی در کشور ۳۵ درصد است

مجید عشقی، رییس سازمان بورس و اوراق بهادار در نشست شورای گفت‌وگوی دولت و بخش خصوصی بیان کرد: با توجه به تنگناها و مشکلاتی که دولت دارد، قطعاً موتور محرکه اقتصاد بخش خصوصی خواهد بود. به همین خاطر تلاش می‌شود مشارکت بخش خصوصی را در بخش‌های مختلف بازار سرمایه؛ چه از منظر تامین مالی و چه از منظر ارایه گزینه‌های سرمایه‌گذاری برای مردم داشته باشیم. امیدواریم بتوان کانال‌های دایمی ایجاد کرد که بتوان این مسائل را حل کرد.

وی در خصوص مشکلات مربوط به تامین مواد اولیه بنگاه‌های تولیدی اظهار کرد: بحث مربوط به مواد اولیه مفصل‌تر از آن است که در یک جلسه بتوان آن را مطرح کرد. با توجه به تجربه چندین سال فعالیت در بورس کالا می‌دانم برخی سهمیه‌ها در بهین یاب بسیار بالاست.

سال ۹۶ و ۹۷ تلاش شد اطلاعات مربوط به سهمیه‌ها جمع‌آوری و نگهداری شود و نمودارهای تهیه شده نشان داد هر زمان نرخ ارز افزایش می‌یابد، تقاضا در بهین یاب هم افزایش پیدا می‌کند، مثلاً در مورد پت نساجی، PP پتروشیمی، PVC و...

وی افزود: به همین دلیل هم از اصناف و انجمن‌های تخصصی درخواست کردیم این اطلاعات را پالایش کنیم. اما بعضاً در مورد برخی محصولات عرضه شده در بورس کالا، چند برابر حجم عرضه، تقاضا ایجاد می‌شود و اگر همه تقاضاها در بهین یاب وارد شود، قطعاً حجم تقاضا بیش از اینها خواهد بود.

عشقی ادامه داد: نکته دیگر این جاست که قیمت پایه بر مبنای ارز نیمایی تعیین شده که اتفاقا این موضوع منجر به افزایش قیمت‌ها می‌شود. چرا که وقتی قیمت پایه را عددی بسیار پایین‌تر از قیمت واقعی در نظر بگیریم، تقاضا افزایش پیدا می‌کند. هر کالایی با قیمت پایین‌تر از قیمت واقعی عرضه شود تقاضای کاذب به همراه خواهد داشت. این قیمت کاذب خود رقابت ایجاد کرده و قیمت‌ها را افزایش خواهد داد.

رییس سازمان بورس تصریح کرد: سیاست ما در بورس کالا ایجاد رقابت نیست؛ رقابت کاذب نشان‌دهنده یک اختلال است. وقتی مشکل جدی در حوزه رقابت یک محصول اتفاق می‌افتد باید به دنبال راهکار بگردیم. مشخصا در مورد پت پتروشیمی و نساجی و نیز برخی گریدهای PP، نیازمند واردات هستیم. امیدواریم با پیگیری‌های ما و مکاتبات شما با نهادهای ذیربط، سازوکاری فراهم شود تا واردات انجام شده و کمبودی نباشد. البته که در بورس کالا هم، تمام کالاها رقابتی نیست و بعضی کالاها با دلار ۲۸۵۰۰ تومان معامله می‌شوند. میانگین دلار پتروشیمی‌ها در بورس کالا حدود ۳۵ هزار تومان است. در مورد مشکلات مربوط به پست نساجی هم معتقدم تعداد ثبت سفارش شرکت‌های بزرگ باید متفاوت با شرکت‌های کوچک باشد و اگر اینطور نیست؛ با ما مکاتبه کنید تا این مشکل برطرف شود.

وی گفت: در چند سال گذشته اتفاقاتی در کشور ما افتاده که مردم را ترغیب به سرمایه‌گذاری در بورس کرده است. در استان یزد هم خوشبختانه میزان معاملات خوب است و رتبه پنجم در کشور را دارد. در کل کشور حدود ۱۲ میلیون نفر به‌صورت مستقیم درگیر بورس هستند که با احتساب سهامداران عدالت به حدود ۵۰ میلیون نفر می‌رسند.

مردم را به سرمایه‌گذاری تشویق می‌کنیم؛ نه صرفا معامله‌گری

عشقی اضافه کرد: آنچه که ما پیگیر آن هستیم و به آن تشویق می‌کنیم، ترغیب مردم به سرمایه‌گذاری است. اگر همه را به معامله در بورس ترغیب کنیم آنها را به سمت بازار ثانویه سوق داده‌ایم که تقریبا نتیجه‌ای برای تولید ندارد. ما باید با افزایش سواد مالی مردم آنها را به سرمایه‌گذاری ترغیب کنیم که حتما برای رسیدن به این امر باید بازار ثانویه بانشاطی داشته باشیم. اخیرا در کل کشور (۳۱ استان) افکارسنجی در روستاها و شهرها انجام داده‌ایم و این افکارسنجی نشان می‌دهد متوسط سواد مالی کشور ۳۵ درصد است و قطعا نیاز به برنامه‌ریزی برای افزایش سواد مالی داریم. متاسفانه استان یزد اندکی پایین‌تر از این متوسط (۳۳،۸۹ درصد) قرار دارد.

رییس سازمان بورس با اشاره به دلیل سفرهای استانی گفت: سفرهای استانی در راستای ارتقای سواد مالی کشور است. علی‌رغم آشنایی اولیه مردم با بازار سرمایه و همان ۳۵ درصد سواد مالی، متاسفانه بنگاه‌های اقتصادی به خصوص بنگاه‌های اقتصادی کوچک و متوسط، آشنایی به مراتب کمتری با بازار سرمایه دارند.

وی افزود: به منظور مردمی کردن اقتصاد، همانطور که باید مردم را ترغیب به سرمایه‌گذاری کرد؛ باید گزینه‌های سرمایه‌گذاری (ابزارهای همچون اوراق بدهی یا سرمایه‌ای) نیز در اختیار آنان قرار داد. هدف ما از سفر به استان یزد به عنوان یک استان صنعتی این است که با کمک ارکان بازار سرمایه و نهادهای مالی، این ارتباط بین مردم و بنگاه‌های اقتصادی برقرار شود تا هم اطلاعات لازم در اختیار عموم قرار بگیرد و هم ابزارها تعریف شود تا در نهایت شاهد ارتقای شاخص‌های سواد مالی در کشور باشیم.

عشقی در مورد حضور مستقیم بازار سرمایه در استان‌ها گفت: در برخی موارد، خدماتی که در بازار سرمایه ارایه می‌شود به صورت الکترونیکی است و کل کشور به آن دسترسی دارند و تکه شدن آن مفهومی ندارد؛ اما در خصوص خدمات مشاور سرمایه‌گذاری و ارتقای سواد مالی، نیاز به فعالیت و حضور جدی‌تر است؛ لذا هم شرکت بورس به عنوان متولی تالارهای منطقه‌ای ملزم خواهد بود، بورس منطقه‌ای را تقویت کند و دوره‌های آموزشی و ارتباطات لازم را در بورس منطقه‌ای را ایجاد کند و هم پیشنهاد می‌کنم اتاق بازرگانی مستقلاً واحدی تحت عنوان تامین مالی از طریق بازار سرمایه ایجاد کند تا ارتباط مستقیم با ارکان بازار سرمایه داشته باشد و پیشنهادات مطرح شده را پیگیری کند و ضمنا، اقدام به برگزاری دوره‌های آموزشی هم کند.

وی افزود: اگر نیاز به کمک در خصوص محتوای آموزشی، اجرا، تعریف ابزار و... هم باشد ما حتماً کمک خواهیم کرد. قطعاً در فرصت کم سفرهای استانی نمی‌توان به تمام شرکت‌ها مشاوره داد؛ اما باید اتاق بازرگانی و استانداری و... طرح‌ها را جمع‌آوری کنند. ابزارهای مختلف و متعددی برای تامین مالی شرکت‌های کوچک و متوسط از طریق بازار سرمایه داریم، سکوهای تامین مالی جمعی هم به راحتی می‌توانند در این زمینه کمک کنند.

اولین شرکت سهامی عام پروژه آماده پذیره‌نویسی است

عشقی در بحث شرکت‌های سهامی عام پروژه نیز اظهار کرد: تلاش می‌شود به محض تکمیل و ارسال مدارک مجوزهای لازم صادر شود. اولین شرکت سهامی عام پروژه‌ای که در اولین سفر استانی کرمانشاه داشتیم، روز گذشته ثبت شد و آماده پذیره‌نویسی است. شرکت بسیار بزرگ و خوبی است که می‌تواند کل استان کرمانشاه را متحول کند و از طریق پذیره‌نویسی می‌تواند چند هزار میلیارد تومان تامین مالی کند.

تلاش برای تسریع در فرآیند صدور مجوز تاسیس نهادهای مالی در استان‌ها

عشقی همچنین در خصوص مجوز نهادهای مالی گفت: این آمادگی را داریم که اگر در استان درخواستی برای تاسیس نهادهای مالی از جمله شرکت مشاور سرمایه‌گذاری و شرکت تامین سرمایه باشد، مجوز آن صادر شود. قطعاً صدور مجوز باید بر اساس دستورالعمل‌ها و قوانین باشد اما قول می‌دهیم این فرآیند در اسرع وقت انجام شود.

رییس سازمان بورس در خصوص تامین مالی از طریق اوراق بدهی نیز عنوان کرد: آقای صدرایی توضیحاتی در این زمینه ارایه کردند. ما در حوزه تامین مالی از طریق بازار بدهی هم در سازمان بورس موافقت اصولی‌های خوبی خصوصاً در مورد اوراق شهرداری صادر کرده‌ایم؛ ولی تاکید جدی بر اوراق شرکتی داریم تا سهم تامین مالی بخش خصوصی افزایش یافته و شرکت‌ها از این طریق تامین مالی کنند. البته همانطور که می‌دانید به دلیل شرایط خاص اقتصادی در تمام دنیا، نرخ بهره بالا بوده و بعضی شرکت‌ها نمی‌توانند این نرخ را تامین کنند و به همین دلیل به جای اوراق بدهی، اوراق سرمایه‌ای منتشر می‌کنند.

تسهیل و تسریع پذیرش شرکت‌های دانش‌بنیان در برنامه‌های سازمان بورس

رییس سازمان بورس در خصوص شرکت‌های دانش‌بنیان نیز اظهار کرد: در فرابورس هم بحث پذیرش شرکت‌های دانش‌بنیان و هم بحث راه‌اندازی تابلو این شرکت‌ها را پیگیری می‌کنیم که این موضوع با سرعت بالا و خارج از نوبت انجام شود و فرآیند پذیرش شرکت‌های دانش‌بنیان خیلی طول نکشد. تسهیل و تسریع فرآیند پذیرش شرکت‌های دانش‌بنیان در برنامه‌هاست.

عشقی تصریح کرد: به منظور ارتقای سواد مالی در بین دانش‌آموزان نیز دوستان در مدرسه‌ای حضور داشتند. سامانه‌ای طراحی شده که به صورت تعاملی آموزش‌های لازم را به آنان می‌دهد و این سامانه برای دانش‌آموزان بسیار جذاب است. همزمان با این همایش این برنامه ادامه دارد. این آمادگی را داریم که این موضوع را گسترش دهیم و حتی مدرسین و معلمین را آموزش دهیم. ارتقای سواد مالی باید در بین دانش‌آموزان، دانشجویان و بنگاه‌های اقتصادی ادامه یابد تا سطح سواد مالی در کشورمان افزایش پیدا کند.

بازار سهام

«بازار سرمایه‌گذاران حرفه‌ای» به زودی فعال می‌شود

محمود گودرزی، مدیرعامل بورس تهران در همایش تامین مالی طرح‌های اقتصادی و سرمایه‌گذاری استان یزد اعلام کرد: هم‌اکنون استان یزد با ۱۸۰ همت در تولید ناخالص ملی (GDP) نقش دارد و با جمعیت یک میلیون و ۳۰۰ هزار نفری که دارد بالای ۹۰ درصد از مردم باسواد هستند و این مایه مباهات استان است.

وی اظهار داشت: بیش از نیمی از صنایع معدنی کشور در یزد است و به عنوان نمونه ۲۵ درصد از تولید محصولات نساجی و ۱۵ درصد از تولید محصولات فولادی را به خود اختصاص داده است.

گودرزی به شرکت‌های دانش بنیان استان یزد اشاره کرد و افزود: در این استان حدود ۱۵۰ شرکت دانش بنیان وجود دارد و از این تعداد تقریبا ۱۱۰ شرکت تولید هستند و رویکرد توسعه استانی مبنی بر توجه به شرکت‌های حوزه دانش بنیان هوشمندانه و درست است و این موضوع هنوز جای رشد بیشتری دارد.

مدیرعامل بورس تهران به توجه و فعالیت بورس تهران در استان یزد اشاره کرد و اظهار داشت: زمانی که یزد صاحب تالار منطقه‌ای شد، فعالیت خود را با ۶ کارگزار شروع کرد و هم‌اکنون تعداد کارگزاران فعال ۳۵ کارگزاری است. همچنین رتبه پنجم کشوری در حوزه معاملات، متعلق به استان یزد است.

وی تصریح کرد: از پاییز سال گذشته سفرهای استانی را با کرمانشاه آغاز کردیم که فرآیندهای تامین مالی بیش از ۳۰۰۰ میلیارد تومانی برای یکی از مهم‌ترین پروژه‌های استان به اتمام رسیده است.

گودرزی خاطرنشان کرد: بورس تهران مشتاق است با همکاری بخش خصوصی در استان یزد جهت توسعه سواد مالی و تامین مالی طرح‌های اقتصادی فعالیت کند.

مدیرعامل بورس تهران گفت: با حمایت سازمان بورس، به زودی بازاری تحت عنوان «بازار سرمایه‌گذاران حرفه‌ای» فعال می‌شود که در این بازار، بورس تهران پذیرای پروژه‌های بزرگ و متوسط با استانداردهای حرفه‌ای حسابداری خواهد بود.

ظرفیت‌های بالقوه فرابورس برای تامین مالی شرکت‌های دانش بنیان

محمدعلی شیرازی» در همایش «تامین مالی طرح‌های اقتصادی و سرمایه‌گذاری استان یزد از بازار سرمایه» ضمن معرفی و تشریح ظرفیت‌های متنوع فرابورس برای سرمایه‌گذاری و تامین مالی از بنگاه‌های اقتصادی و سرمایه‌گذاران استان یزد دعوت کرد تا از این پتانسیل‌ها بهره‌مند شوند. وی با اشاره به اینکه استان یزد مزیت‌های اقتصادی زیادی برای کشور دارد، گفت: این استان در بخش معدن ظرفیت‌های بالایی دارد و شاید بتوان استان یزد را دومین استان معدنی کشور دانست. شیرازی با تاکید بر اینکه یزد به دلیل سبک زندگی مردمانش، می‌تواند سرمایه‌گذاران خوبی هم برای بازار سرمایه داشته باشد، ابزارهای متنوع فرابورس را برای این استان معرفی کرد و گفت: فرابورس ایران هفت بازار با کارکردها و مقررات جداگانه دارد.

مدیرعامل فرابورس ایران با اشاره به اینکه در فرابورس برای همه سرمایه‌گذاران از رقم‌های خرد تا اعداد بزرگ، ابزار سرمایه‌گذاری وجود دارد، گفت: همچنین فرابورس ایران برای همه متقاضیان تامین مالی نیز از ارقام کم تا چند هزار میلیارد تومان، امکان تامین مالی فراهم کرده است. وی در ادامه رشد خوب بازار سرمایه طی سال‌های گذشته از حیث حضور سرمایه‌گذاران و تعداد کدهای فعال را مورد توجه قرار داد و افزود: اما بازار سرمایه در بحث تامین مالی آن طور که باید برای استان‌های کشور شناخته شده نیست و هدف از این سفرهای استانی نیز معرفی ابزارهای متنوع بازار سرمایه است تا بنگاه‌های اقتصادی در استان‌ها بتوانند از این ابزارها به خوبی استفاده کنند. شیرازی در ادامه معرفی هفت بازار فعال در فرابورس ایران گفت: بازارهای اول و دوم برای شرکت‌های بالغ و بزرگ تعریف شده است. به گفته مدیرعامل فرابورس ایران، سهام ۹ شرکت از استان یزد در بازارهای فرابورس معامله می‌شوند. همچنین هشت شرکت نیز در صف ورود به فرابورس هستند که چهار شرکت پذیرش شدند و چهار شرکت نیز در شرف پذیرش هستند. وی تاکید کرد: در حال حاضر استان یزد چهار شرکت پذیرش شده در فرابورس دارد که بعد از پذیرش، ناشران عرضه اولیه را پیگیری نکرده و ادامه فرایند برای IPO رها شده است. از این ناشران دعوت می‌کنیم با تکمیل مدارک خود، شرایط را برای عرضه اولیه سهام در اسرع وقت فراهم کنند. وی بازار توافقی را مختص شرکت‌های درج شده در سازمان بورس که هنوز پذیرش نشده‌اند، دانست و گفت: بازار پایه نیز برای شرکت‌های اخراجی و بازار سوم برای شرکت‌های سهامی خاص و پذیره‌نویسی آنهاست.

مدیرعامل فرابورس ایران با اشاره به تنوع صندوق‌های سرمایه‌گذاری در فرابورس ادامه داد: صندوق‌های جسورانه و خصوصی برای شرکت‌های دانش‌بنیان و استارتاپی تعریف شده‌اند. همچنین صندوق‌های سرمایه‌گذاری املاک و مستغلات، صندوق‌های زمین و ساختمان، صندوق در صندوق و ETFهای متنوعی شامل مختلط، سهامی و درآمد ثابت در فرابورس فعال هستند. وی ابزار دیگری که مخاطب تامین مالی خرد است را سکوهای تامین مالی جمعی یا کرادفاندینگ دانست و گفت: در این بستر فرصت خوبی برای تامین مالی شرکت‌های دانش‌بنیان و شرکت‌های کوچک و متوسط فراهم شده است. همچنین انواع صکوک و اوراق درآمد ثابت در بازارهای فرابورس مورد معامله قرار می‌گیرند.

ایرانی‌ها در ۵ ماهه نخست ۲۰۲۳ در ترکیه یک میلیارد دلار خانه خریدند

سازندگان مسکن هم ساز مهاجرت کوک کردند

گروه راه و شهرسازی |
در حالی که شهروندان ایرانی همچنان پس از شهروندان روسی، در جایگاه دوم فهرست خریداران خارجی مسکن ترکیه به شمار می‌روند، آنگونه که نایب‌رییس اتحادیه مشاوران املاک اعلام کرده‌است، میزان مهاجرت سازندگان مسکن ایرانی به ترکیه افزایش یافته است. اگر چه آماری در این رابطه وجود ندارد، اما احتمالا سازندگان ایرانی مهاجرت کرده به ترکیه، در صدر فهرست سازندگان مهاجر قرار دارند. بر اساس آمارهای منتشر شده توسط دولت ترکیه، از سال ۲۰۱۵ تا آوریل ۲۰۲۳ در مجموع ۳۸ هزار و ۵۶۴ واحد مسکن در ترکیه توسط اتباع ایرانی خریداری شده و پس از عراق و روسیه، بیشترین میزان سرمایه‌گذاری در بازار مسکن ترکیه از سوی شهروندان ایرانی صورت گرفته است.
به گزارش «تعادل»، طی ۵ ماهه نخست سال ۲۰۲۳، شهروندان ایران ۲ هزار و ۳۲۴ واحد مسکونی ترکیه را خریداری کرده‌اند. بر این اساس، ایرانی‌ها در ماه‌های ژانویه، فوریه، مارس، آوریل و مه به ترتیب، ۵۲۶؛ ۴۴۶؛ ۴۷۲؛ ۳۷۷ و ۵۰۳ واحد مسکونی در کشور همسایه شمال غربی خریده‌اند. از آنجا که حداقل میزان لازم برای سرمایه‌گذاری در املاک ترکیه برای کسب تابعیت از ۱۳ ژوئن سال ۲۰۲۲ به ۴۰۰ هزار دلار افزایش داده شد، حداقل ۹۳۰ میلیون دلار طی ۵ ماهه نخست سال جاری میلادی برای خرید ملک در ترکیه از کشور خارج شده است. با توجه به هزینه‌های جانبی و با توجه به علل پیدا و پنهان دیگر، به‌طور قطع این رقم بیش از یک میلیارد دلار بوده است.
این در حالی است که شهروندان ایرانی در سال ۲۰۲ نیز ۸ هزار و ۲۲۳ خانه خریداری کردند که با در نظر گرفتن حداقل ۴۰۰ هزار دلار بابت تامین هزینه خرید از این واحدهای مسکونی، هزینه صرف شده توسط ایرانی‌ها در سال گذشته میلادی دستکم به عدد ۳ میلیارد و ۲۸۹ میلیون دلار رسیده است.

علت افزایش مهاجرت سازندگان؟

نایب‌رییس اتحادیه مشاوران املاک با بیان اینکه تعداد قابل توجهی از سازندگان مسکن ایران به کشورهای ترکیه و گرجستان مهاجرت کردند، گفت: معاملات ملک خارجی در مشاوران املاک تخلف و همچنین نگارش دلاری در قراردادها ممنوع است. داود بیگی‌نژاد، نایب‌رییس اتحادیه مشاوران املاک با اشاره به افزایش مهاجرت سازندگان مسکن از کشور گفت: تعداد قابل توجهی از سازندگان مسکن از کشورمان به کشورهای ترکیه و گرجستان مهاجرت کردند و دلیل مهاجرت سازندگان این بود که کشورمان شرایطی ایجاد شده که سازنده به هدف مالی خود دست پیدا نمی‌کند. بیگی‌نژاد افزود: در این شرایط اگر سرمایه سازنده به اندازه مهاجرت برسد، مهاجر خواهد شد و امکانات و سرمایه خود را در سایر کشورها به کار می‌گیرد. در غیر این صورت وارد بازارهای موازی و دلالی می‌شود، بازارهایی که برای حاکمیت مزاحمت ایجاد می‌کند. او در گفت‌وگو با ایلنا با بیان اینکه معاملات ملکی خارجی در بنگاه و مشاوران املاک داخل کشور ممنوع و تخلف است، اظهار داشت: به دلیل اینکه کار برای مشاوران املاک نیست و بازار مسکن ایران در رکود قرار دارد شاهد این تخلف و معاملات املاک خارجی بین برخی از مشاوران املاک هستیم. وی ادامه داد: این اقدام تخلف است و ما هم از خروج سرمایه‌های کشور در قالب خرید ملک خارجی استقبال نمی‌کنیم. به هر مقدار که بازار ملک کشورهای خارجی را رونق بدهیم به همان اندازه دلار از کشورمان خارج می‌شود و این خروج سرمایه در آینده برای کشورمان بسیار خطرناک است.
نایب‌رییس اتحادیه مشاوران املاک با اشاره به افزایش مهاجرت سازندگان مسکن از کشور گفت: تعداد قابل توجهی از سازندگان مسکن از کشورمان به کشورهای ترکیه و گرجستان مهاجرت کردند و دلیل مهاجرت سازندگان این بود که در کشورمان شرایطی ایجاد شده که سازنده به هدف مالی خود دست پیدا نمی‌کند.
بیگی‌نژاد افزود: در این شرایط اگر سرمایه سازنده به اندازه مهاجرت برسد، مهاجر خواهد شد و امکانات و سرمایه خود را در سایر کشورها به کار می‌گیرد. در غیر این صورت وارد بازارهای موازی و دلالی می‌شود، بازارهایی که برای حاکمیت مزاحمت ایجاد می‌کند.
وی تاکید کرد: البته مشاوران دارای پروانه کسب نمی‌توانند نسبت به معامله ملک خارجی اقدام کنند چرا که حتی نگارش دلاری هم در قراردادها تعریف نشده و تخلف محسوب می‌شود و عمده معاملات املاک خارجی در دفاتر خصوصی انجام می‌شود.

واگذاری رتبه اول خرید ملک از ترکیه

بررسی‌های «تعادل» نشان می‌دهد، در سال ۲۰۲۲ ایرانی‌ها، رتبه اولی خرید ملک در ترکیه را به روس‌ها واگذار کرده‌اند. بر این اساس، طی ۱۰ سال اخیر، روند فروش املاک ترکیه به خارجی‌ها همواره صعودی بوده و حتی در این دوره زمانی دچار جهش نیز شده است به گونه‌ای که تعداد فروش ملک به خارجی‌ها از ۱۲ هزار و ۱۸۱ فقره در سال ۲۰۱۳ با رشد ۴۵۴ درصدی، به ۶۷ هزار و ۴۹۰ فقره در سال ۲۰۲۲ رسیده است. این در حالی است که بازار مسکن ترکیه در سال گذشته میلادی، به میزان ۰،۴ درصد افت معاملات را تجربه کرده و این شاخص به یک میلیون و ۴۵۸ هزار ۶۲۲ فقره رسیده است. علی رغم این افت ۰،۴ درصدی، میزان فروش املاک به خارجی‌ها در سال ۲۰۲۲ نسبت به سال قبل از آن، ۱۵،۲ درصد رشد یافته و از ۵۸ هزار و ۵۷۶ فقره در سال ۲۰۲۱ به ۶۷ هزار و ۴۹۰ فقره در سال گذشته میلادی رسیده است. بررسی‌های «تعادل» نشان می‌دهد، طی سال‌های ۲۰۱۹، ۲۰۲۰ و ۲۰۲۱ ایرانی‌ها در صدر خریداران بازار ملک ترکیه قرار داشته‌اند. طی این سال‌ها، عراقی‌ها و روس‌ها به ترتیب در جایگاه دوم و سوم بوده‌اند. در سال ۲۰۲۲ اما ناگهان روس‌ها با فاصله معناداری در جایگاه نخست خریداران بازار مسکن ترکیه قرار می‌گیرند و ایرانی‌ها و عراقی‌ها نیز به ترتیب به رتبه‌های دوم و سوم نزول می‌کنند. نکته جالب توجه این است که طی سال‌های مورد بررسی، عراقی‌ها تحت هر شرایطی، در رتبه دوم لیست خریداران خارجی ملک ترکیه قرار داشته‌اند.
به گزارش «تعادل»، در سال میلادی گذشته، روس‌ها با خرید ۱۶ هزار و ۳۱۲ مسکن در ترکیه در صدر فهرست خریداران خارجی این بازار جای گرفته‌اند. ایرانی‌ها با ۸ هزار و ۲۲۳ باب منزل و عراقی‌ها نیز با ۶۴۲۱ باب منزل رتبه‌های بعدی را به خود اختصاص داده‌اند. این در حالی است که در سال ۲۰۲۱، ایرانی‌ها با ۱۰ هزار و ۵۶ باب منزل، عراقی‌ها با ۸ هزار و ۸۶۶۱ باب منزل و روس‌ها با ۵ هزار و ۳۷۹ باب منزل به ترتیب در رتبه‌های اول تا سوم قرار گرفته بودند.
اینک این سئوال مطرح است که چرا روس‌ها در صدر فهرست خریداران خارجی ملک در ترکیه قرار گرفته‌اند؟ آیا ایرانی‌ها و عراقی‌ها در این بازار ضعیف ظاهر شدند یا پای علت دیگری در میان است؟ بررسی‌های «تعادل» نشان می‌دهد، طی سال‌های اخیر، تعداد املاک خریداری شده توسط اتباع ایران و عراق با نوسان اندکی در زیر ۱۰ هزار فقره در سال بوده و این مساله در سال ۲۰۲۲ نیز تکرار شده است. همچنین روس‌ها سالانه در حدود ۵ هزار باب منزل از بازار ترکیه خریداری می‌کرده‌اند اما در سال گذشته به ناگهان تقاضای معاملاتی روس‌ها به بالای ۱۶ هزار فقره جهش کرده است. ریشه این مساله را می‌توان در آغاز جنگ روس‌ها علیه اوکراین جست‌وجو کرد. با شعله‌ور شدن جنگ اوکراین در ابتدای سال ۲۰۲۲ گویی اشتهای اتباع روسیه برای فرار از ناامنی احتمالی در کشور خود فزونی گرفته است و نتیجه این بوده است که آنها در سایر کشورها و از جمله در ترکیه اقدام به خرید ملک کرده‌اند.
البته خرید ملک در ترکیه صرفا نوعی سرمایه‌گذاری اقتصادی نیست، بلکه به نوعی سرمایه‌گذاری سیاسی و اجتماعی نیز محسوب می‌شود. چه آنکه با خرید ملکی با حداقل قیمت ۴۰۰ هزار دلار در این کشور، می‌توان تابعیت ترکیه را به دست آورد. این رقم تا پیش از اردیبهشت سال ۱۴۰۱، حداقل ۲۵۰ هزار دلار بود اما در پی تغییر سیاست‌های کلان ترکیه به ۴۰۰ هزار دلار افزایش یافت. شاید همین افزایش نرخ دست یابی به تابعیت ترکیه منجر به افت توان خریداران ایران و در پی آن، کاهش حدود ۲ هزار معامله توسط ایرانی‌ها در سال ۲۰۲۲ نسبت به سال قبل از آن شده باشد.

در شهر

درخواست جلوگیری از ورود غیرقانونی اتباع خارجی

عضو هیات رییسه شورای اسلامی شهر تهران با بیان اینکه ۸۰ درصد کودکان کار و خیابان در تهران اتباع هستند، خواستار جلوگیری از ورود غیرقانونی اتباع خارجی به کشور شد. سوده نجفی در گفت‌وگو با ایرنا با اشاره به بازدید از محلات آسیب‌خیز منطقه ۱۲ که با حضور معاون اجتماعی و پیشگیری از وقوع جرم قوه قضاییه، معاونان دادستان تهران و تعدادی از اعضای شورای اسلامی شهر تهران برگزار شد، گفت: در برخورد با برخی از آسیب‌ها به ویژه اعتیاد همواره دنبال راهکاری سلبی و نه راهکارهای ایجابی بوده‌ایم. وی با بیان اینکه در برخورد با آسیب‌ها برنامه‌ای برای چگونه بازگشتن فرد آسیب‌دیده از قبیل معتادان و کودکان کار به آغوش خانواده و جامعه نداریم، اظهار داشت: باید به دنبال اجرای برنامه‌های عملیاتی در این حوزه باشیم و نباید صرفا به ارایه برنامه‌های تئوری سلبی اکتفا کرد. در این زمینه با استفاده از مراکز و امکاناتی که وجود دارد اقدامات لازم برای فرد آسیب پذیر انجام شده اما برنامه‌ای برای بعد از بهبودی و جلوگیری از ابتلای مجدد آن وجود ندارد. عضو شورای اسلامی شهر تهران اشتغال را یکی از موارد مهم در پیشگیری از آسیب‌های اجتماعی دانست و تاکید کرد: یکی از برنامه‌های عملیاتی که می‌تواند فرد آسیب دیده را بعد از بهبودی از ابتلای مجدد دور کند موضوع اقتصاد است که انتظار داریم دستگاه‌های متولی در ایجاد اشتغال نیز برنامه‌ریزی لازم و کافی داشته باشند. به گفته وی، اگر برنامه‌ریزی مناسب برای بعد از بهبودی وجود نداشته باشد بی‌شک هزینه‌هایی که در راه بهبود فرد آسیب پذیر صورت گرفته هدر خواهد رفت.

ضرورت طرح جامع مدیریت پسماند در پایتخت

معاون فرماندار تهران گفت: مدیریت پسماند مبتنی بر طرح جامع، گام بزرگی در ارتقای شاخص‌های تاب‌آورانه محیط زیستی در کلان‌شهر تهران خواهد بود. به گزارش ایرنا، سعید بشیری در اولین جلسه کمیته راهبری طرح جامع مدیریت پسماند اظهار داشت: موضوعات محیط زیستی کلان‌شهر تهران به ویژه عملکرد صحیح مدیریت پسماند، همواره مورد تاکید فرماندار تهران بوده از این رو کارگروه قانونی مدیریت پسماند شهرستان تهران با دقت نظر مضاعف موضوع را پیگیری خواهد کرد تا به نتایج قابل قبولی در این حوزه دست یابیم. تاکید بر این است که مطابق طرح جامع مدیریت پسماند، ارتقای متوازن در همه ابعاد طرح از جمله مولفه‌های فنی، اجتماعی، فرهنگی، اقتصادی و بهداشتی احصاء شود به‌طوری که با یک الگوی تاب آورانه محیط زیستی در حوزه مدیریت پسماند کلان‌شهر تهران مواجه شویم.

بهار طلایی فولاد خوزستان

کارنامه درخشان فولاد خوزستان در تأمین نیاز بازار به شمش فولادی

شرکت فولاد خوزستان در بهار سال ۱۴۰۲، عملکرد بسیار درخشانی در تأمین نیازهای بازار داخلی به شمش فولادی داشته است. حجم فروش شمش فولادی این شرکت به شفاف‌ترین شکل ممکن در رینگ داخلی بورس کالا، برای تأمین نیازهای نوردکاران داخلی، در سه‌ماهه نخست سال جاری ۴۴۰ هزار و ۸۲۰ تن بوده است. فولاد خوزستان در سه‌ماهه نخست سال گذشته، ۲۵۶ هزار و ۳۸۰ تن شمش فولادی در بورس کالا به فروش رسانده بود و در بهار امسال، حجم تأمین نیاز بازار داخلی به شمش فولادی توسط این شرکت، ۷۲ درصد بیش از فصل مشابه سال قبل است. در بهار امسال، کل حجم معاملات شمش فولادی در رینگ داخلی بورس کالا، ۱،۸۶۰،۶۳۰ تن بوده است که ۲۳.۷ درصد آن مربوط به فولاد خوزستان است. این شرکت با فاصله بسیار زیاد نسبت به سایر رقبا، بزرگ‌ترین تأمین‌کننده نیاز بازار به شمش فولادی بوده است.
درآمد فروش فولاد خوزستان از محل عرضه شمش فولادی در بورس کالا در سه‌ماهه نخست سال جاری ۹۲۹۹ میلیارد تومان بوده است. برای مقایسه، در بهار سال ۱۴۰۱، درآمد فروش شمش فولاد خوزستان در رینگ داخلی بورس کالا، ۳۸۹۱ میلیارد تومان بود و در بهار امسال درآمد فروش این شرکت از این محل، ۵۴۰۸ میلیارد تومان معادل ۱۳۹ درصد افزایش یافته است. گفتنی است در بهار سال ۱۴۰۲، جمع ارزش معاملات شمش فولادی در رینگ داخلی بورس کالا به ۳۸ هزار و ۲۴ میلیارد تومان رسید که فولاد خوزستان با اختلاف بسیار زیاد نسبت به رقبا، ۲۴.۵ درصد از کل ارزش معاملات شمش در بورس کالا را به خود اختصاص داد.

دنیای فناوری

اقدام حقوقی مالزی علیه شرکت مادر فیس‌بوک

مقامات مالزی علیه متا پلتفرمز (شرکت مادر فیس‌بوک) به دلیل کوتاهی در حذف محتوای ناخوشایند از این پلتفرم شبکه اجتماعی، دست به اقدام حقوقی خواهند زد. به گزارش ایسنا، کمیسیون ارتباطات و مولتی مدیای مالزی در بیانیه‌ای اعلام کرد: حجم محتوای نامطلوب مربوط به نژاد، مذهب، افترا، جعل هویت، قمار آنلاین و تبلیغات کلاهبرداری اخیرا در فیس‌بوک، افزایش قابل توجهی پیدا کرده است. همچنین در این بیانیه اعلام شد که متا با وجود درخواست‌های مکرر، برای انجام اقدام لازم، کوتاهی کرده است و اقدام حقوقی برای ترویج مسوولیت‌پذیری برای امنیت سایبری و بهبود حمایت از مصرف کننده، ضروری است. شرکت متا و رگولاتور مالزی در این باره اظهارنظر نکردند. با این حال، شرکت‌های شبکه اجتماعی بزرگ مانند متا و یوتیوب گوگل و تیک‌تاک، اغلب به دلیل محتوایی که در پلتفرم‌های آنها منتشر می‌شود، هدف تحقیق و تفحص قرار می‌گیرند. بعضی از دولت‌های جنوب شرقی آسیا اغلب، درخواست می‌کنند که محتوای مذکور از پلتفرم حذف شود. ویتنام در سال ۲۰۲۰، تهدید کرد اگر فیس‌بوک با خواسته دولت این کشور برای سانسور محتوای سیاسی داخلی در این پلتفرم موافقت نکند، این شبکه اجتماعی را خواهد بست. سال گذشته گزارش شد شبکه‌های اجتماعی که در ویتنام فعالیت داشتند، بیش از ۳۲۰۰ پست و ویدئو حاوی اطلاعات غلط و ناقض قوانین این کشور را در سه ماهه نخست حذف کردند. بر اساس گزارش رویترز، فیس‌بوک سال ۲۰۱۹ در اندونزی، صدها حساب کاربری داخلی، صفحات و گروه‌های مرتبط با نشردهندگان اطلاعات غلط را بست.

اروپا به توییتر هشدار آماده باش داد

کمیسیونر بازار داخلی اتحادیه اروپا به توییتر هشدار داد اگر می‌خواهد تا مهلت تعیین شده، به مقررات سخت‌گیرانه جدید اروپایی عمل کند، باید منابع بیشتری را برای رسیدگی به محتوای حساس اختصاص دهد. به گزارش ایسنا، تیه ری برتون گفت: چند حوزه حساس به خصوص مساله سوءاستفاده از کودکان و کنترل اطلاعات غلط درباره انتخابات وجود دارد که توییتر باید فورا روی آنها تمرکز کند. این مقام اتحادیه اروپا به منطقه سیلیکون ولی رفته تا الزامات آتی اتحادیه اروپا پیرامون مقررات محتوا و پیش نویس قوانین هوش مصنوعی را توضیح دهد و با مدیران عامل شرکتهای فناوری امریکایی، از توییتر گرفته تا OpenAI و متا پلتفرمز، دیدار کرده است. تیه ری برتون گفت: تیم اتحادیه اروپا یک تست استرس سیستم‌های پایبندی توییتر را انجام داده است. هر چند این تست، امیدوار کننده بوده اما بخش‌هایی وجود دارد که توییتر برای پایبندی به مقررات اتحادیه اروپا تا شش هفته آینده، باید روی آنها متمرکز شود. توییتر تا ۲۵ اوت فرصت دارد تا قانون خدمات دیجیتال اتحادیه اروپا که سخت‌گیرانه‌ترین مقررات در نظارت بر محتوای آنلاین شناخته می‌شود را به اجرا بگذارد.

وقتی تحول دیجیتال برای تغییر سنت‌ها الزامی است

تاثیر هوش مصنوعی بر روش‌های قدیم

تحول دیجیتال در زنجیره تامین و لجستیک امری اجتناب‌ناپذیر است و به اعتقاد عضو هیات‌مدیره شرکت ملی پست و رییس مرکز نوآوری، کسب و کارهایی که تغییر را نمی‌پذیرند محکوم به حذف از بازار هستند، در عین حال کارشناسان معتقدند بخش فناوری و توریسم تحول دیجیتال را ممکن می‌کند و نجات بخش اقتصاد ایران است. در عین حال فعالان حوزه هوش مصنوعی درباره تاثیرات chatGPT بر آینده کسب و کارها معتقدند این فناوری انگیزه‌ای در جهت تغییر روش‌های قدیمی آموزش و یادگیری نوع جدید است.

محمدرضا قادری عضو هیات‌مدیره شرکت ملی پست به تاریخچه تحول دیجیتال در زنجیره تامین و لجستیک پرداخت و گفت در عصر دیجیتال مشتری در مرکز طراحی خدمات قرار دارد و خدمات باید شخصی‌سازی شده باشد و در وهله دوم فضای کسب و کار برای بقا نیاز دارد که در اکوسیستم کار کند. قادری در ادامه توضیح داد تحول دیجیتال سازمان‌ها را به سوی پایداری و ارزش‌آفرینی می‌برد. تحول دیجیتال در زنجیره تامین و لجستیک امکان ردیابی و مانیتورینگ و بالابردن سرعت و کارایی را به همراه خود دارد و شرکت‌هایی مثل آمازون، علی‌بابا و DHL بهترین نمونه از این دست هستند. قادری همچنین نبود یک راهبرد دیجیتال، عدم بهره‌برداری از داده‌ها و تحلیل قدرتمند آنها، نادیده گرفتن امنیت داده‌ها را چالش‌های مهم این حوزه دانست و گفت: تحول دیجیتال از اتوماسیون فرآیندها و بهره‌گیری از داده‌ها و آنالیز آنها و استفاده از فناوری اطلاعات شروع می‌شود و برای مهاجرت به دنیای دیجیتال باید به زبان فناوری مسلط شد.

تجارت الکترونیکی و لجستیک در هم تنیده شده‌اند

در این میان کارشناسان و فعالان حوزه حمل‌ونقل آنلاین معتقدند که دیگر لجستیک به تنهایی یک شغل و صنعت محسوب نمی‌شود بلکه دیگر لجستیک در کنار تجارت الکترونیکی و همکاری با پلتفرم‌های دیگر معنی می‌شود و کاربرد پیدا می‌کند. درواقع پارادایم به‌طور کل عوض شده است و مبنای همه‌چیز از نیازها شروع شده است و این نیازسنجی است که زمین‌بازی را تغییر می‌دهد. لجستیک حالا معنای دیگری پیدا کرده است و رقابت هم افزا می‌تواند بقای هر یک از شرکت‌های فعال در این زمینه را امکان‌پذیر کند و در عین حال در تمام دنیا لجستیک و تجارت الکترونیکی ترکیب شده‌اند. علیشاد اعتضادی از فعالان حوزه فناوری می‌گوید: سهم کل فروش روی پلتفرم‌های اینترنتی در ایران را ۳ تا ۴ درصد اعلام کرد و گفت در کنار سهم کوچک ما از تجارت الکترونیکی، سهم تجارت الکترونیکی ترکیه ۱۴ است. ما حتی اگر بخواهیم به عدد ۵ تا ۱۰ درصد برسیم، لجستیک مبتنی بر تکنولوژی دیجیتال می‌خواهیم و به ظرفیت بیشتری نیاز داریم و همین موضوع همکاری همه ما استارت‌آپ‌های این حوزه را می‌طلبد.

هوش مصنوعی با قدرت وارد شده است

در عین حال فعالان حوزه هوش مصنوعی در پنل تاثیرات chatGPT بر آینده کسب و کارها دو برداشت کاملاً متفاوت از آینده این فناوری داشتند. برخی آن را عامل رشد دانش کاذب و افزایش آمار فارغ‌التحصیلان بی‌سواد و برخی بدون نگرانی آن را انگیزه‌ای در جهت تغییر روش‌های قدیمی آموزش و یادگیری نوع جدید می‌دانند. زینب برزگر عضو هیات علمی دانشگاه علوم پزشکی ایران با ابراز نگرانی از استفاده نادرست برخی دانشجویان از چت‌جی‌پی‌تی در پژوهش‌ها و امتحان‌های دانشگاهی توضیح داد: گرچه ما در ابتدای راه استفاده از این فناوری‌ها هستیم اما متاسفانه فرهنگ استفاده درست از آن در کشور جا نیفتاده است. به نوعی دانش کاذب آفت هوش مصنوعی است و ما با فارغ‌التحصیل‌های بی‌سوادی مواجهیم که صبوری و حل مساله را به خوبی یاد نگرفته‌اند. وی همچنین به استفاده از هوش مصنوعی در اتاق عمل جراحی پرداخت و گفت: در قرن ۲۰ علم پزشکی پیشرفت زیادی کرد، کشف گروه‌خونی، داروهای آنتی‌بیوتیک و مسکن‌ها مسیر درمان را تغییر دادند و X-ray این مسیر را متحول کرد. اما قرن ۲۱ هوش مصنوعی با تمام قدرت وارد شد و در سه بخش قبل از عمل، حین عمل و ربات‌های جراحی تحولات شگرفی را ایجاد کرد. ربات سینا در ایران هم از روی ربات داوینچی ساخته شد. برزگر به بیان جزییات ابزارهای هوش مصنوعی در اتاق عمل جراحی پرداخت و افزود: ابزارهای هوش مصنوعی حالا در کشورهای پیشرفته در جراحی‌های مغز و اعصاب استفاده می‌شود و بسیاری از تومورهای مغزی و شکستگی جمجمه‌ها توسط این ابزارها درمان می‌شوند. متاسفانه تحریم‌ها اجازه نداده یک سری دوربین‌ها وارد ایران شوند و برخی از جراحان هنوز به این فناوری اعتماد ندارند. اما متاورس زمین بازی را تغییر داده است و به‌طور حتم این حوزه با رغبت بیشتری از جانب بیماران و پزشکان مواجه می‌شود.

از لحاظ ابزار تکنولوژی در ایران عقب نیستیم

باوجود این سهیل مقدم معاون فناوری یکی از شرکت‌های فناوری گفت: به نظر من چیزی که باید تغییر کند روش آموزش است. روش آموزش فعلی مربوط به ده‌ها سال قبل است و قدیمی و منسوخ شده است. من هیچ نگرانی‌ای بابت هوش مصنوعی ندارم و از نگاه من صنعت خودش اطلاعات و محصولات تقلبی را عقب خواهد زد و علم به راه خود ادامه می‌دهد. او همچنین خاطرنشان کرد ما از لحاظ ابزار تکنولوژی در ایران عقب نیستیم و همگی مسیر سختی رفته‌ایم تا به جای فعلی رسیده‌ایم. هوش مصنوعی ترسناک نیست و مجموعه‌ای از علوم و تجهیزات است که باید مرحله به مرحله آن را به کار برد. نکته دیگری که مقدم به آن اشاره کرد موضوع چگونه به نتیجه رسیدن پروژه‌های AI بود. او در این باره گفت: کارهایی که در حوزه تکنولوژی و هوش مصنوعی انجام می‌شود نیاز به زمان دارد. مثلا وقتی تیم هوش مصنوعی روی جست‌وجو کار می‌کنند بعد از ۶ ماه سرچ قوی‌تر می‌شود و این موضوع خود را نشان می‌دهد. سهیل مقدم معتقد است هوش مصنوعی ترسناک نیست و صرفه‌جویی در هزینه‌ها، حفاظت از محیط زیست، جست‌وجوی هوشمندانه تنها بخشی از تاثیرات AI در زندگی روزمره انسان‌ها هستند و ایران هم از لحاظ تکنولوژی در این حوزه عقب‌تر از سایر کشورها نیست. او به استفاده درست از منابع انسانی در حوزه هوش مصنوعی تاکید کرد و گفت: از کنار آدم‌ها ساده عبور نکنید. در شرایطی که افراد متخصص هوش مصنوعی و نخبگان این صنعت محدود هستند، باید از آدم‌ها درست استفاده کنید. نمی‌توانید توقع داشته باشید افراد این حوزه ۵ سال در کنار شما باشند.

کارهای سطحی برای فناوری‌های جدید کارهای بزرگ‌تر برای مهندسان

علی زارع‌زاده راهبر تیم داده و هوش مصنوعی یک کارگزاری هم با تایید صحبت‌های مقدم گفت: باید کارهای سطحی را به فناوری‌هایی مانند چت‌جی‌پی‌تی سپرد و کارهای بزرگ‌تر را مهندسان انجام دهند. او به موضوع چت‌جی‌پی‌تی اشاره کرد و جی‌پی‌تی ۴ با قابلیت کدزنی و استدلال را نشان از فرآیند تکامل این تکنولوژی دانست و گفت: هوش مصنوعی به مرور زمان کامل‌تر و قابل اعتمادتر می‌شود. محمدحسین رهبان عضو هیات علمی دانشگاه شریف هم به تسهیل یکسری امور توسط این فناوری‌ها اشاره کرد و در نگاهی میانه‌رو هوش مصنوعی را لازمه پیشرفت علم روز قلمداد کرد. محمد شکوهی دانشمند ارشد داده مایکروسافت نیز با تایید بخشی از صحبت‌های برزگر ادامه داد: کار به جایی رسیده است که دیگر هر محتوایی را باور نداریم. مقاله‌هایی را هم که به دست انسان نوشته شده تولید چت‌جی‌پی‌تی می‌دانیم و عملاً دانش کاذب و تولید محتواهای فیک توسط هوش مصنوعی امری متداول شده است. آرزو کشاورز مهندس ارشد نرم‌افزار سابق گوگل هم در بخش دیگری از نشست در مورد تحلیل داده از موتورهای جست‌وجو تا خط تولید آنلاین صحبت کرد و توضیح داد: علم داده تجمیع سه رشته برنامه‌نویسی، آمار و احتمالات و جبر است و دانشمندان علوم داده علاوه بر تسلط بر علم آمار و ریاضی باید توانایی بررسی مسائل از ابعاد مختلف را داشته باشند و بتوانند داستان‌سرای روایت داده‌هایی باشند که در اختیار دارند، به این صورت است که داده‌ها می‌توانند کاربردی و جامع باشند.

تحول بینایی کامپیوتری در صنعت

حمیدرضا واعظی دانشمند ارشد داده متا هم در گفت‌وگویی آنلاین در مورد تحول بینایی کامپیوتری در صنعت در دهه گذشته پرداخت. او به سرعت رشد این حوزه اشاره کرد و گفت با نگاهی به آنچه در جهان گذشته است متوجه می‌شویم هوش مصنوعی چگونه به سرعت تغییر کرده است و حالا پیشرفت‌های آن بدون وقفه ادامه پیدا کرده است. هوش مصنوعی در تشخیص چهره به دلیل استفاده در احراز هویت خدمات مالی، در جراحی‌ها ماشین‌های خودران همه و همه نشان از اهمیت این فناوری دارد.

حریم خصوصی کاربران؛ بزرگ‌ترین دغدغه فضای مجازی

شبکه‌های اجتماعی این روزها کاربران را ترغیب می‌کنند علایق، اطلاعاتی از محل زندگی، وضعیت تحصیل و کار خود را به اشتراک گذاشته و حتی اطلاعات مکانی و زمانی تصاویر و فیلم‌های خود را اضافه کنند و در نتیجه پس از مدتی، نمایه کاربران تبدیل به آلبومی کامل از متن، رویداد، تصویر و فیلم در مورد زندگی شخصی یا حرفه‌ای آنها خواهد شد. به گزارش ایسنا، به دنبال گسترش روزافزون استفاده از فضای مجازی و لزوم استفاده از اینترنت، انواع اپلیکیشن‌ها و حساب‌های کاربری برای انجام کارهای مهم و ضروری، اینکه چگونه کاربران از اطلاعات شخصی و حریم خصوصی خود محافظت کنند و نسبت به آن آگاهی داشته باشند، بسیار مهم است. حفظ حریم خصوصی در حال حاضر یکی از مهم‌ترین نگرانی‌های عمومی در حوزه IT و فضای مجازی است، این نگرانی‌ها امروزه پیش از وجود اعتماد به نفس در رهبران و مسوولان اجتماعی شرکت‌های بزرگ، خطرات و آسیب‌های رانندگی و... است. امنیت سایبری نه تنها یک راهبرد امنیتی مخفی است، بلکه بخشی از موفقیت یا شکست یک شرکت در عرصه فناوری جهانی است. طبق بررسی‌ها، امروزه حفظ داده‌های کاری کاربران و اطلاعات خصوصی آنها دارای بالاترین اولویت برای مسوولان شرکت‌ها هستند. با گرایش روزافزون فروش تجهیزات اینترنتی و الکترونیکی اداره آمار امریکا تخمین زد که فروشگاه‌های اینترنتی که به خرده‌فروشی به‌صورت پرداخت آنلاین اقدام می‌کنند، در سال ۲۰۱۷ به‌صورت میانگین ۱۱۹ میلیارد دلار نقل‌وانتقال مالی در برداشته که این شامل دسترسی این واحدهای فروش به طیف وسیعی از اطلاعات خصوصی و مالی (شامل آدرس محل سکونت، شماره کارت اعتباری و ...) مردم است. درواقع، ۶۰ درصد پاسخ‌دهندگان به نظرسنجی که توسط Harris از طریق «تحقیقات امنیتی‌ای بی‌سی و امنیت شخصی»، در IBM انجام‌شده اظهار کردند از نظر آنها از بین رفتن اطلاعات شخصی و کاری آنها بدتر از وقوع یک جنگ می‌تواند زیان‌بار باشد. براساس اطلاعاتی که سایت پلیس فتا منتشر کرده بود نگرانی‌های عموم مردم در حوزه امنیت اطلاعات خصوصی‌شان کاملاً منطقی و به‌جاست زیرا برخی از سازمان‌هایی که برای رعایت مقررات حفظ حریم خصوصی عمومی (GDPR) پیش‌قدم هستند و این استاندارد را در گذشته اعمال کرده بودند، در جدیدترین به‌روزرسانی‌ها و تغییرات ساختاری خود این حمایت‌ها که شامل مقررات GDPR نیز هست را برای کاربرانی که خارج از اتحادیه اروپا (EU) زندگی می‌کنند، حذف کرده‌اند و این کاربران را از چتر حمایتی خود خارج کرده‌اند که این رویدادها به‌نوبه خود می‌تواند بر نگرانی‌های کاربران دامن بزند. در ایران هم همزمان با رشد شبکه‌های اجتماعی و گسترش فضای مجازی بحث حفظ حریم خصوصی کاربران مورد توجه دارد و دولت‌ها از چند سال قبل تا به الان بر آن تأکید می‌کنند. به‌طور مثال بهمن سال گذشته در هفتمین جلسه کارگروه ویژه اقتصاد دیجیتال پیش‌نویس لایحه پیشنهادی «حمایت و حفاظت از داده‌های شخصی» مطرح و کلیات آن به تصویب رسید. در این جلسه لایحه پیشنهادی حمایت و حفاظت از داده‌های شخصی که در کمیسیون ویژه اقتصاد دیجیتال تهیه و تدوین شده بود مورد بررسی قرار گرفت. گفته شده بود این لایحه پس از تصویب در کارگروه ویژه اقتصاد دیجیتال به هیات دولت ارجاع داده خواهد شد تا در جلسه هیات دولت نیز به تصویب برسد و پس از آن برای تبدیل شدن به قانون به مجلس شورای اسلامی ارجاع می‌شود. در همین رابطه چندی پیش اعضای شورای عالی فضای مجازی تصمیماتی درباره راهکارهای پایدارسازی خدمات، تقویت حفظ حریم خصوصی و حفظ داده‌های کاربران اتخاذ کردند. درباره جزییات این موضوع می‌توان گفت شورای عالی فضای مجازی در این جلسه که به ریاست سید ابراهیم رییسی برگزار شد، با بررسی دغدغه ناپایداری ارایه خدمات در حوزه فضای مجازی، به بحث و تبادل نظر درباره راهکارهای پایدارسازی خدمات، تقویت حفظ حریم خصوصی و حفظ داده‌های کاربران پرداخت و در راستای ایجاد فضای پایدار و مناسب برای بهره‌مندی مردم از این امکان تصمیماتی اتخاذ کرد. با تمام این اوصاف همواره توصیه می‌شود که در استفاده از فضای مجازی حتما چند نکته رعایت شود؛ به‌طور مثال شبکه‌های اجتماعی کاربران را تشویق می‌کنند تا نمایه (Profile) خود را تکمیل کرده و اطلاعات شخصی بیشتری از خود در آن قرار دهند؛ ضمن آنکه به صورت پیوسته و فراگیر فعالیت کرده و محتوای گوناگونی را با دیگران به اشتراک بگذارند. به این ترتیب شبکه‌های اجتماعی می‌توانند خدمات بهتری در اختیار کاربران خود قرار دهند. این شبکه‌ها به‌طور خاص، کاربران را ترغیب می‌کنند تا علایق و سلایق، اطلاعاتی از محل زندگی، وضعیت تحصیل و کار خود را به اشتراک گذاشته و حتی اطلاعات مکانی و زمانی مربوط به تصاویر و فیلم‌های خود را نیز با استفاده از برچسب گذاری به آنها اضافه کنند. لذت ارتباط برخط با آشنایان سبب شده است تا استفاده از شبکه‌های اجتماعی، تبدیل به یکی از فعالیت‌های مورد علاقه و متداول برای عموم مردم شود. در چنین شرایطی، ممکن است کاربران به استفاده از خدمات شبکه اجتماعی عادت کرده و به مرور، اطلاعات فعالیت خود را در این شبکه‌ها افزایش داده و اطلاعات شخصی خود را هر چه بیشتر در آنها به اشتراک بگذارند. پس از مدتی، نمایه کاربران شبکه‌های اجتماعی تبدیل به آلبومی کامل از متن، رویداد، تصویر و فیلم در مورد زندگی شخصی یا حرفه‌ای آنها خواهد شد. این حقیقت قابل چشم‌پوشی نیست که شبکه اجتماعی یک مکان عمومی است بنابراین اگر یک کاربر، تنظیمات حریم خصوصی خود را به درستی انجام نداده و به دلیل ارتباط مداوم با دوستان واقعی خود در شبکه اجتماعی، حضور افراد دیگر در آن مکان را فراموش کند، ممکن است اطلاعاتی را منتشر کند و اجازه مشاهده آنها را به کسانی بدهد که در زندگی عادی هیچگاه حاضر به انجام چنین کاری نباشد. تصور کنید یک نسخه از آلبوم شخصی یا خانوادگی خود را به کتابخانه شهر خود امانت دهید. همچنین هریک از کاربران شبکه‌های اجتماعی، در ابتدا برای ارتباط با اقوام، دوستان و آشنایان قدیمی خود وارد شبکه شده و اولین ارتباطات خود را با افرادی برقرار می‌کند که در زندگی واقعی نیز با آنها دوست است.

وزارت راه و شهرسازی
اداره کل راه و شهرسازی استان آذربایجان غربی

نوبت دوم
شناسه آگهی : ۱۵۱۶۶۱۲

اداره کل راه و شهرسازی استان آذربایجان غربی در نظر دارد

فراخوان مناقصه عمومی یک مرحله‌ای با ارزیابی ساده

ردیف	شرح مناقصه	تاریخ انتشار مناقصه در سامانه	مهلت دریافت اسناد مناقصه از سایت	مهلت ارسال پیشنهادات
۱	پایدارسازی اولیه محل احداث پل زیرگذر راه آهن قره تپه حدفاصل کیلومتر ۴۰۰+۱۷ محور خوی-سلماس	۱۴۰۲/۰۳/۳۱	۱۴۰۲/۰۴/۰۵	۱۴۰۲/۰۴/۱۵
	تکمیل کارهای باقیمانده ندامتگاه ۵۰۰ نفری شهرستان سلماس	۱۴۰۲/۰۳/۳۱	۱۴۰۲/۰۴/۰۵	۱۴۰۲/۰۴/۱۵

فراخوان مناقصه عمومی همزمان با ارزیابی (یکپارچه) یک مرحله‌ای

۲	احداث محور پیرانشهر - تمرچین حدفاصل کیلومتر ۲۰۰+۹ الی ۸۵۰+۱۶	۱۴۰۲/۰۳/۳۱	۱۴۰۲/۰۴/۰۵	۱۴۰۲/۰۴/۱۵

از طریق سامانه تدارکات الکترونیکی دولت برگزار نماید. کلیه مراحل برگزاری مناقصه از دریافت اسناد مناقصه تا ارائه پیشنهاد مناقصه گران و بازگشایی پاکت ها از طریق درگاه سامانه تدارکات الکترونیک دولت (ستاد) به آدرس www.setadiran.ir انجام خواهد شد و لازم است مناقصه گران در صورت عدم عضویت قبلی، مراحل ثبت نام در سایت مذکور و دریافت گواهی امضای الکترونیکی را جهت شرکت در مناقصه محقق سازند.
اطلاعات تماس دستگاه مناقصه گزار جهت دریافت اطلاعات بیشتر در خصوص اسناد مناقصه و ارائه پاکت ها آدرس: ارومیه بلوار شهید بهشتی نرسیده به چهار راه شورا اداره کل راه و شهرسازی تلفن: ۲۵-۳۳۴۷۹۸۲۱
اطلاعات تماس سامانه ستاد جهت انجام مراحل عضویت در سامانه: مرکز تماس ۴۱۹۳۴-۰۲۱
دفتر ثبت نام: ۸۸۹۶۹۷۳۷ و ۸۵۱۹۳۷۶۸

سازمان فناوری اطلاعات و ارتباطات شهرداری قم

نوبت دوم
شناسه آگهی : ۱۵۱۶۲۶۹

آگهی مناقصه عمومی دو مرحله‌ای

سازمان فناوری اطلاعات و ارتباطات شهرداری قم در نظر دارد نسبت به انجام «ارایه خدمات تأمین، طراحی و مستندسازی در حوزه سامانه های سفارشی و GIS و مدیریت کنترل پروژه های فناورانه و توسعه آن» با مشخصات و شرایط کلی زیر، از طریق مناقصه عمومی به متقاضیان واجد شرایط اقدام نماید.

شناسه معاملاتی	موضوع	مبلغ برآورد	مبلغ تضمین (ریال)	مدت قرارداد	شماره مناقصه در سامانه ستاد
۱/ن/۱۴۰۲	ارایه خدمات تأمین، طراحی و مستندسازی در حوزه سامانه های سفارشی و GIS و مدیریت کنترل پروژه های فناورانه و توسعه آن	۳۵،۸۸۰،۰۰۰،۰۰۰	۱،۷۹۴،۰۰۰،۰۰۰	۱۲ ماه شمسی	۲۰۰۲۱۰۳۱۲۱۰۰۰۰۰۱

۱-متقاضیان محترم می توانند از طریق مراجعه به سامانه تدارکات الکترونیکی دولت به نشانی www.setadiran.ir نسبت به خرید اسناد مناقصه به مبلغ ۲،۰۰۰،۰۰۰ (دو میلیون) ریال اقدام نمایند. (هزینه خرید اسناد غیر قابل استرداد است).
۲-تضمین شرکت در فرآیند ارجاع کار هر یک از معاملات: به صورت ۱-ضمانت‌نامه بانکی ۲-خالص مطالبات بلوکه شده تائید شده ۳-فیش نقدی بانکی مورد قبول است.
۳-شماره حساب بانکی ایران (شبا) سازمان فناوری اطلاعات و ارتباطات شهرداری قم: (IR۱۰۰۶۱۰۰۰۰۰۰۰۱۰۰۱۰۰۲۴۸۴۱۳۹) جهت واریز از طریق فیش بانکی وجه نقد.
۴-مهلت خرید و تحویل اسناد:
-خرید اسناد: از ساعت ۸ روز یک شنبه مورخ ۱۴۰۲/۰۴/۰۴ الی روز دو شنبه مورخ ۱۴۰۲/۰۴/۱۲ تا ساعت ۱۹:۰۰ است.
-مهلت ارائه پیشنهاد: از ساعت ۸ روز سه شنبه مورخ ۱۴۰۲/۰۴/۱۳ الی روز شنبه مورخ ۱۴۰۲/۴/۲۴ تا ساعت ۱۹:۰۰ است.
۵-شرایط و ویژگی موضوع مناقصه در شرایط عمومی و مابقی مستندات درج گردیده است و متقاضیان محترم پس از خرید و مطالعه، کلیه اسناد و مدارک را امضاء کرده و به همراه پیشنهاد قیمت ارائه نمایند. امضاء اسناد و مدارک به منزله قبول تمامی شرایط است.
۶-متقاضیان محترم برای سوالات تخصصی با معاونت نرم افزار و اطلاعات مکانی به شماره ۳۰۴۴۵۱۱۳-۰۲۵ و سوالات عمومی با معاونت پشتیبانی و توسعه مدیریت (امور قراردادها و پیمان ها) با شماره تلفن ۳۰۴۴۵۰۵۲-۰۲۵ تماس حاصل فرمایند.
۷-محل تسلیم فیزیک ضمانت شرکت در فرایند انجام کار: امور حراست سازمان روزهای شنبه لغایت چهارشنبه از ساعت ۶:۳۰ الی ۱۲:۰۰ و روزهای پنجشنبه تا ساعت ۱۱:۰۰ به نشانی: قم، بلوار جمهوری، انتهای خیابان مالک اشتر، بلوار پاسداران غربی، ساختمان شهرداری منطقه ۲-طبقه سوم

نوبت آگهی	تاریخ آگهی
اول	۱۴۰۲/۰۳/۳۱
دوم	۱۴۰۲/۰۴/۰۳

روابط عمومی و امور فرهنگی سازمان فناوری اطلاعات و ارتباطات شهرداری قم

نوبت دوم

آگهی تجدید مزایده فروش دو قطعه زمین با کاربری مسکونی واقع در شهرک بهار کامیاران به شماره مزایده ۲۰۰۲۰۰۵۱۱۶۰۰۰۰۰۲

شهرداری کامیاران در نظر دارد فروش دو قطعه زمین با کاربری مسکونی واقع در شهرک بهار (ناحیه منفصل شهری توبره ریز) را از طریق مزایده عمومی و با جزییات مندرج در اسناد مزایده با بهره گیری از سامانه تدارکات الکترونیکی دولت (www.setadiran.ir) و با شماره مزایده ۲۰۰۲۰۰۵۱۱۶۰۰۰۰۰۲ به صورت الکترونیکی واگذار نماید.
زمان انتشار در سایت: ۱۴۰۲/۰۳/۲۸
مهلت دریافت اسناد: از تاریخ ۱۴۰۲/۰۳/۲۸ تا ۱۴۰۲/۰۴/۰۶ ساعت ۱۹:۰۰
تاریخ بازدید: از تاریخ ۱۴۰۲/۰۳/۲۸ تا ۱۴۰۲/۰۴/۰۶
آخرین مهلت ارسال پیشنهاد قیمت: تا ساعت ۱۹:۰۰ تاریخ ۱۴۰۲/۰۴/۱۷
زمان بازگشایی: ساعت ۰۸:۰۰ صبح ۱۴۰۲/۰۴/۱۸ زمان اعلام برنده: ۱۴۰۲/۰۴/۱۸
ضمناً رعایت موارد زیر الزامی است:
۱-برگزاری مزایده صرفاً از طریق سامانه تدارکات الکترونیکی دولت می‌باشد و کلیه مراحل فرایند مزایده شامل خرید و دریافت اسناد مزایده (در صورت وجود هزینه مربوطه) پرداخت تضمین شرکت در مزایده (ودیعه)، ارسال پیشنهاد قیمت و اطلاع از وضعیت برنده بودن مزایده‌گران محترم از این طریق امکان‌پذیر می‌باشد.
۲-مبلغ ضمانتنامه شرکت در مزایده به شرح جدول زیر تهیه و ضمیمه اسناد نمایند. که بصورت ضمانتنامه بانکی یا واریز وجه نقد به حساب شماره ۰۱۰۵۸۷۷۹۱۳۰۰۰ بانک ملی در وجه شهرداری کامیاران سپرده می‌باشد لذا پرداخت هر نوع سپرده به جز یکی از آن دو مردود اعلام می‌گردد.

شماره قطعه	پلاک فرعی	پلاک اصلی	مفروز و مجزی از	مساحت	قیمت پایه کارشناسی قطعه (ریال)	مبلغ ضمانت‌نامه شرکت در مزایده (ریال)	شماره مال مورد مزایده
۹	۹۴۴	۵۱	۹۱۷	۱۶۰	۸/۶۰۰/۰۰۰/۰۰۰	۴۳۰/۰۰۰/۰۰۰	۲۱۰۲۰۰۵۱۱۶۰۰۰۰۰۳
۱۰	۹۴۵	۵۱	۹۱۷	۱۶۰	۸/۴۵۰/۰۰۰/۰۰۰	۴۲۲/۵۰۰/۰۰۰	۲۱۰۲۰۰۵۱۱۶۰۰۰۰۰۴

آدرس شهرداری کامیاران: استان کردستان شهرستان کامیاران خیابان صلاح‌الدین ایوبی، نبش چهارراه ادهم مظفری واحد قراردادهای شهرداری کامیاران
تلفن ۳۵۵۳۱۷۹۰-۰۸۷ و ۰۸۷۳۵۵۲۲۶۱۰

فرشاد منبری
شهردار کامیاران

اتاق ایران با انتشار دو بیانیه خواستار صیانت از آرای بخش خصوصی و تعامل با سران قوا شد

سناریوی چینی برای حذف رییس؟

نماینده حقوقی اتاق: خدشه قانونی به انتخابات اتاق وارد نیست و مقرره‌ای برای ابطال آن وجود ندارد

تعادل | فرشته فریادرس |

با پایان یافتن انتخابات هیات رییسه دور دهم، یک بار دیگر اخباری دال بر دخالت نهادهـای امنیتی برای از صحنه بیرون راندن کاندیدای پیروز به گوش می‌رسد. رسانه‌های اصولگرا مدعی حمایت رییس جدید اتاق از ناآرامی‌های سال گذشته شدند و خواهان برکناری او هستند. سناریو چینی برای حذف «حسین سلاح‌ورزی» از اوایل فروردین ۱۴۰۱ آغاز شد. آن زمان برخی رسانه‌های حامی دولت به بهانه بررسی تخلفات مالی و مدیریتی در اتاق، نام او را برای اولین بار در لیست افرادی که از نگاه آنها متخلف بودند، قرار دادند. اتهاماتی که هیچ یک از نهادهای نظارتی تایید نکردند. بیستم اسفندماه ۱۴۰۱ هم در زمان برگزاری دهمین دور انتخابات اتاق‌های اسـتانی، در اتاق لرستان نیز گروهی که ظاهرا به‌طور خودسر عمل می‌کردند، مانع برگزاری انتخابات شدند. البته با ورود استاندار لرستان به این موضوع انتخابات پس از ۸ ساعت تاخیر برگزار شد و سلاح ورزی به اتاق بازرگانی راه یافت. اما از زمانی که زمزمه‌های کاندیداتوری سلاح‌ورزی به عنوان رییس اتاق ایران مطرح شد، فشارهای سیاسی برای حذف او شدت گرفت. هر چقدر به انتخابات نزدیک می‌شدیم شایعات هم قوت بیشتری می‌گرفت. ۲۵ خرداد سـایت مشرق نوشت، «در پاسخ به استعلام انجمن نظارت بر انتخابات اتاق از نهادهای امنیتی، صلاحیت حسین سلاح‌ورزی برای انتخابات هیات رییسه اتاق بازرگانی، رد شد.» ایرنا خبرگزاری رسمی دولت هم این خبر را منتشر کرد. اما پس از دقایقی آن را از خروجی خود برداشت. تا روز انتخابات هم اسناد این رد صلاحیت رسما در هیچ کجا منتشر نشد. سرانجام در روز برگزاری انتخابات یعنی ۲۸ خردادماه هم خبری از نامه وزارت اطلاعات مبنی بر تایید نامه حراست وزارت صمت نبود. سلاح‌ورزی پس از انتخاب، در قامت پنجمین رییس اتاق پس از انقلاب در نطقی متفاوت به دولت برای تعامل، چراغ سبز نشان داد. او در عین حال تاکید کرد که هیچ نشانه‌ای از دخالت دولت در انتخابات هیات رییسه دهم ندیده است.

همجمه رسانه‌های اصولگرا علیه اتاق

به دنبال انتخاب حسین سلاح‌ورزی به ریاست اتاق بازرگانی ایران، هجمه علیه او در رسـانه‌های اصولگرا تشدید شد. خبرگزاری تسنیم، وابسته به سپاه پاسداران هفته گذشته در گزارشی با عنوان «نفوذ براندازان در مهم‌ترین شوراهای عالی کشور/ دستگاه‌های امنیتی و نظارتی منافع ملی را شوخی گرفته‌اند؟» به تندی از رییس جدید اتاق بازرگانی انتقـاد کرد. این خبرگزاری اصولگـرا، رییس جدید اتاق بازرگانی را به دلیل مواضعی که در فضای مجازی نسبت به وقایع کشـور در روزهایی که کشور آبستن اعتراضات بود، همسو با امریکا و اسراییل معرفی کرده و نوشته است: «نمی‌شـود همزمان هم عضو مهم‌ترین شوراهای عالی تصمیم‌سازی برای جمهوری اسلامی بود و هم در راستای براندازان جمهوری اسلامی شعار داد.» هم صدا با تسنیم، وبسایت اصولگرای مشرق نیز در گزارشی مفصل به‌شدت از انتخاب سلاح‌ورزی به عنوان رییس جدید اتاق بازرگانی انتقاد کرد. این سایت در گزارشی با عنوان «دسترسی یکی از شـتاب‌دهنده‌های «فتنه مهسا» به اطلاعات حساس اقتصادی کشور!/ آیا «اتاق ایران» به اپوزیسیون اقتصادی نظام تبدیل خواهد شد؟» سلاح‌ورزی را شتاب‌دهنده فتنه مهسا نامید و پیش‌بینی کرد او به زودی استعفا خواهد داد! در ادامه این حملات روزنامه ایران هم در مطلبی نوشت: «به رییس جدید اتاق بازرگانی هم پیشنهاد می‌شود هر چه سریعتر یا در مورد مواضع حاشیه‌برانگیز خود تجدیدنظر کند و رسما عذرخواهی کند یا از این سمت حساس برای بخش خصوصی و دولت استعفا دهد.» روز پنجشنبه گذشته نیز در فضای مجازی، نامه‌ای از چند نماینده مجلس خطاب به عباس علی آبادی وزیر صمت منتشر شد که آنها خواهان ابطال این انتخابات شدند.

القای هراس با چه هدفی؟

القای هراس از حضور رییس جدید اتاق ایران که حدود ۱۰ سال قائم‌مقامی شورای گفت‌وگوی دولت و بخش خصوصی را بر عهده داشـته و در بسیاری از نشست‌های مشترک با حاکمیت در هر سه قوه حضور داشته، بی‌تردید زاییده یک ذهن نگران نیست. واضح و مبرهن است که این جلسات با هدف طرح نظرات بخش خصوصی و کمک به بهبود فضای کسب و کار کشور شـکل می‌گیرد و هیچ اطلاعات اسرار امنیتی در این جلسات وجود ندارد. بنابراین بر خلاف آنچه القا می‌شود، منشـأ رای بالای فعالان اقتصادی به رییس اتاق ایران، حاصل تصویر یکپارچه و دقیقی اسـت که در طول حدود ۱۰ سال گذشته از نظرات او درباره مسائل روز اقتصادی و با هدف ارتقای جایگاه بخش خصوصی وجود دارد. حسین سلاح‌ورزی، در نطق کوتاه انتخاباتی خود هم اعلام کرد که تحت هیچ فشـاری از سوی هیچ کس برای عقب‌نشینی از این رقابت نبوده است، با این همه رسانه‌های داخلی و خارجی با اهـداف متفاوتی تلاش می‌کنند تا با خلق شائبه‌هایی به القای شکاف میان بخش خصوصی و حاکمیت بپردازند. او از اتاق لرستان به هیات نمایندگان اتاق ایران پا گذاشت و از آنجا ابتدا به عنوان نایب رییس چهارم و سپس نایب رییس اول اتاق ایران انتخاب شد. چهار سال قبل، او با ۳۵۳ رای یعنی بیشتر از رای رییس اتاق ایران، به عنوان نایب رییس اول انتخاب شد و به‌طور سنتی در غیاب رییس اتاق ایران، حضور فعال‌تری در اتاق ایران یافت و در نتیجه بیشتر اعضای اتاق، برای طرح مسائل و مشکلات خود، همواره دسترسی فعالی به او داشته‌اند. سلاح‌ورزی در چهار سال گذشته، فعال‌ترین چهره هیات رییسه اتاق ایران در فضای مجازی بوده و گرچه موضع سخنگویی این هیات را بر عهده نداشته، اما به سبب شناخت کافی از ظرفیت‌های این عرصه، گفت‌وگوی مسـتقیم و بی‌واسطه‌ای با عموم مخاطبان و دینفعان اقتصاد ایران داشته است.

اتاق بیانیه داد

هر چند هیات رییسه جدید اتاق به این فشارها، واکنش رسمی نشان نداده، اما ۳۰ خرداد، در نامه دسته جمعی به روسای قوا از آغاز فصلی نو و همکاری بیشتر در راستای شعار سال خبر دادند و نسبت به تعامل دو یا چندجانبه با دستگاه‌های تحت اختیار روسای قوا اعلام آمادگی کردند. دوم تیرماه روسای اتاق‌های سراسر کشور، نیز در بیانیه‌ای ضمن حمایت از منتخبان خود در هیات رییسه اتاق ایران و تأکید بر صیانت از آرای بخش خصوصی، ضرورت همدلی میان دولت، مجلس و بخش خصوصی در آستانه تصویب برنامه هفتم را یادآور شدند. در این بیانیه، ضمن تقدیر از رویکرد نظام سیاسی کشور در فرآیند انتخابات اتاق ایران، آمده است: «انتخابات دوره دهم هیات رییسه اتاق ایران، خط پایان ماراتن مشارکت جویی فعالان اقتصادی بخش خصوصی در انتخابات اتاق‌های سراسر کشور بود. فعالان اقتصادی بخش خصوصی طی این فرآیند، نمایندگان و سخنگویان خود را برای تعامل سازنده با مدیران حاکمیتی و تأثیرگذاری بر سیاست‌های اقتصادی کشور معرفی کردند؛ و امروز با پایان رقابت‌ها، فصل تازه‌ای از کار و تلاش و همدلی میان فعالان اقتصـادی و مدیران حاکمیتی اقتصاد ایران، در سطوح استانی و ملی، برای تحقق هدف مهار تورم و حمایت از تولید آغاز می‌شـود.» روسـای اتاق‌های اسـتانی در این بیانیه اعلام کرده‌اند: «اقتصاد ایران، طی سال‌های طولانی، در اثر عوارض و آسیب‌های ناشی از تحریم‌های ظالمانه، با موانع و چالش‌های عمده چه در حوزه رفاه خانوار و چه در حوزه رشد تولید مواجه بوده است. طی دو سـال اخیر اما، تغییر وضعیت رشد اقتصادی، گشایش در فضای ارتباطات اقتصادی، به‌ویژه با کشورهای همسایه و مهم‌تر از همه این موارد، بیانات و ارشادات روشنگر مقام معظم رهبری که به‌صراحت بر اهمیت راهبردی رشد تولید با محوریت بخش خصوصی تأکید فرمودند؛ بارقه‌هایی از امید و پنجره‌هایی به سوی فرصت‌های تازه را پیش چشم فعالان اقتصادی در بخش خصوصی گشوده است.»

آیا ابطال انتخابات شدنی است؟

این روزها که فشار بر وزیر صمت مبنی بر ابطال انتخابات اتاق ایران بیش از پیش افزایش یافته، این پرسش مطرح می‌شود که آیا ابطال انتخابات شدنی است؟ محمد سروش نماینده حقوقی اتاق ایران در انجمن نظارت بر انتخابات اتاق‌های کشور این پرسش پاسخ داده است. او در گفت‌وگویی که با «خبر آنلاین» داشته، توضیح داده: «در چارچوب مقررات چنین اختیاری به انجمن نظارت یا شورای عالی یا وزارت صمت داده نشده که بتوانند انتخابات هیات رییسه اتاق ایران ابطال کنند. اساسا اینکه چه افرادی، در چه مواردی می‌توانند به این انتخابات اعتراض کنند و فرآیند رسیدگی به آن چگونه باید باشـد در آیین‌نامه دیده نشده است.» سروش با بیان اینکه صورت‌جلسه صحت این انتخابات و اسناد و مدارک، یکشنبه شب به وزارت صمت تحویل شد، افزود: «انتخابات هیات رییسـه اتاق کاملاً در چهارچوب مقررات انجام شده و پایان یافته اسـت.» او درباره ادعای بی‌توجهی انجمن نظارت یا هیات نمایندگان به اظهارنظر وزارت اطلاعات تأکید کرد: «این ادعا مبنای قانونی ندارد. چرا که اولاً بر اساس تبصره بند ۷-۲ آیین‌نامه اصلاحی نظر کتبی وزارت اطلاعات ملاک عمل انجمن نظارت است و اگر ظرف ۱۰ روز از استعلام انجمن به دست آن نرسد، بر اساس این تبصره به معنای تأیید صلاحیت کاندیداها محسوب می‌شـود.» او همچنین گفته اسـت: «انجمن نظارت بر انتخابات، دوم خرداد استعلام را به وزارت اطلاعات فرستاد. اگر روز استعلام را هم در نظر نگیریم در بدترین حالت، ۲۰ خرداد این مهلت تمام می‌شد. اما ۲۴ خرداد حراست وزارت صمت به این استعلام پاسخ داد که از چند نظر محل اشکال است.» در پاسـخ به اینکه چرا اظهارنظر حراست وزارت صمت قابل استناد نیسـت؟ توضیح داده: اولاً مرکز احراز صلاحیت وزارت اطلاعات، پاسخ استعلام انجمن نظارت را نداده اسـت. دوم اینکه در نامه حراسـت وزارت صمت استنادی به نامه وزارت اطلاعات نشده است. سوم اینکه حتی این نامه هم خارج از مهلت قانونی به انجمن نظارت ارسال شده است.

بنا به اظهارات او، «انجمن نظارت برای تصمیم‌گیری نهایی درباره شـرایط مبهم پیش آمده از معاونت حقوقی اتاق ایران، شورای عالی نظارت و مرکز احراز صلاحیت وزارت اطلاعات اسـتعلام کرد. نظر معاونت حقوقی این بود که ابهامی وجود ندارد و انجمن نظارت به وظیفه قانونی برای برگزاری انتخابات اقدام کند. شـورای عالی پاسخی نداد اما در شب انتخابات تشکیل جلسه داد و مصوب کرد که انتخابات در ۲۸ خرداد برگزار شود. این مصوبه تلویحا تایید تصمیم انجمن نظارت مبنی بر مشارکت همه کاندیداها در انتخابات بود. وزارت اطلاعات هم پاسخی به این استعلام نداد. بر این اسـاس انتخابـات در چهارچوب قانونی خود برگزار شـد و خدشـه‌ای به آن وارد نیست و همانطور که گفتم مقرره‌ای هم برای ابطـال آن وجود ندارد.» ابراهیم بهادرانی، مشاور عالی رییس اتاق بازرگانی تهران هم پیشتر در گفت‌وگویی ضمن اعلام قطعی بودن نتیجه انتخابات گفته بود کـه «وزارت اطلاعات فرصت ۱۰ روزه داشـته اسـت در مورد کاندیداها اعلام‌نظر کند و اگر طی این ۱۰ روز اعلام‌نظری صورت نگرفت به منزله تایید صلاحیت کاندیداها خواهد بود. به این ترتیب انتخابات برگزار شده نهایی بوده است و قرار نیست اعلام نظر مجددی صورت گیرد.» با توجه حمایت قاطع روسای اتاق‌های سراسر کشور از انتخاب هیات رییسه جدید اتاق ایران، باید دید واکنش نهادهای بالادستی به حاشیه‌های انتخابات پارلمان بخش خصوصی چه خواهد بود؟!

خبر

شورای اصناف تشکیل می‌شود

رییس اتاق اصناف ایران از تشـکیل شورای اصناف کشور با حضور روسای پیشـین اتاق اصناف ایران و همچنین پیگیری امور استان‌ها در سفرهای استانی خبر داد. حسین طاهر محمدی در آیین بزرگداشت روز ملـی اصناف، اظهـار کرد: اتاق اصنـاف ایران با رویکردی جدید فعالیت خود را آغاز کرده اسـت. با آغاز به کار هیات رییسه دوره هشتم با دو چالش روبرو شدیم. چالش اول برگزاری روز ملی اصناف به صورتی بایسـته و شایسـته و چالش دوم بحث مالیات بود. علی رغم ناملایمات‌هایی که داشتیم با تلاش هیات رییسـه، توافق خوبی با سازمان امور مالیاتی حاصل شد. وی افزود: توانستیم در این مدت اندک مطالبات اصناف را در خصوص تغییـر رویکرد نحوه تعیین و محاسبه مالیات در اجرای تبصره ماده ۱۰۰ با همکاری ریاست محترم کمیسیون اقتصادی مجلس و برخی از نمایندگان این کمیسیون و وزیر محترم اقتصاد و دارایی پیگیری کنیم. امیدواریم در این فرصت باقی مانده با توجه به مطالبی به سـمع و نظر وزارت امور اقتصادی و دارایی رسـانده شده به جمع بندی‌های بهتری در راستای کمک به واحدهای صنفی کشور برسیم. رییس اتاق اصناف ایران با بیان اینکه در دوره جدید اقدامات و برنامه‌هایی اثرگذار و زیرساختی داریم که برخی از آنها را پیشتر اعلام کردیم. از جمله برنامه‌ها این است که برای اولین بار مجمع پیشکسوتان اصناف کشـور یا به عبارتی شـورای اصناف کشور با حضور روسای پیشین اصناف کشور تشکیل خواهد شد. این اقدام موثر، باعث استفاده از تجربیات ایشان خواهد شد و افق پیش روی ما را برای تصمیم‌سازی‌ها به نفع جامعه صنفی روشن خواهد کرد. طاهر محمدی با بیان اینکه اولین مصوبه هیات رییسه جدید، شفاف‌سازی امور اتاق اصناف ایران اسـت که از طریق سیسـتم اتوماسـیون اداری در اختیـار تمـام اعضای هیات نمایندگان اصناف قرار خواهد گرفت، تصریح کرد: چرا که معتقدیم با همکاری ۱۶۵ نماینده اصناف و خرد جمعی بهتر می‌توانیم عمل کنیم و در مقابل تحریم‌ها و شرایط سخت اقتصادی بهتر گام‌های موثری را برداریم. رییس اتاق اصنـاف ایران همچنین گفت: در همین مدت اندک توفیق حاصل شد که با حضور در بازار دو استان و دیدار با تشکل‌های صنفی مسائل را از نزدیک مورد بررسی قرار دهیم. محمد مهدی قرادران، معاون صنایع عمومی وزارت صمت نیز در این نشست اظهار کرد: اصناف نقشی در گران‌فروشی ندارند و اگر التهاب در بازار ایجاد شـود، متضرر اصلی واحدهای صنفی هسـتند. به گفته وی اتاق اصناف ایران با ظرفیت ۴۰۱ اتاق اصناف و ۷ هـزار و ۵۰۰ اتحادیه صنفی و بیش از ۷ میلیون شاغل در مجموعه صنفی توان بالایی در ایجاد اشتغال و توسعه تولید کشور دارد و به واقع تعداد واحدهای صنفی در کشور بیش از تعداد کارخانجات است و حل مطالبات و مشکلات اصناف در اولویت باید قرار بگیـرد. برادران با بیان اینکه در حال حاضر ۶۹۰۰ واحد تولیدی در کشور فعالیت می‌کنند، تصریح کرد: وجود اصناف تولیدی می‌تواند به صنایع کوچک کمک کند، خصوصا اینکه شهرک‌های صنعتی با رویکرد جدید آنکه نگاه به دانش بنیانی و تولید صنفی است و می‌تواند بستر مناسب برای این کار باشـد. زنجیره تولید صنایع کوچک منجر به پایداری صنایع بزرگ می‌شود.

آگهی فقدان سند مالکیت

نظر به اینکه آقای جانعلی پهلوانی احدی از ورثه مرحوم غلامعلی پهلوانی فرزند جان محمد برابر گواهی حصر وراثت به شماره ۹۹۰۹۹۷۵۸۷۱۶۰۰۳۰۴ مورخه ۱۳۹۹/۰۲/۲۹ شعبه ۱۲۰ شورای حل اختلاف شهری بجنورد باستناد دو برگ استشهاد گواهی امضا شده منضم به تقاضای کتبی جهت دریافت یک برگ سند مالکیت المثنی نوبت اول به این اداره مراجعه کرده و مدعی است سند مالکیت پلاک ۳۰۵۵ فرعی از ۱۵۵ اصلی واقع در بخش دو بجنورد به آدرس بجنورد - کلاته شهید آذر سا کوچه شهید صفدر یک پلاک ۷ به شماره چاپی ۷۶۹۱۲۶ بعلت جابجائی مفقود شده است و با بررسی دفتر املاک معلوم شد سند مالکیت اولیه ذیل دفتر ۲۴۶ صفحه ۲۸۰ ذیل ثبت ۴۳۱۹۳ بنام نامبرده فوق صادر و تسلیم گردیده است دفتر املاک بیش از این حکایتی ندارد لذا طبق ماده ۱۲۰ آئین‌نامه قانون ثبت مراتب یک نوبت آگهی و متذکر میگردد هر کسی نسبت به ملک مورد آگهی معامله‌ای انجام داده یا مدعی وجود سند مالکیت نزد خود باشد بایستی ظرف ده روز از انتشار این آگهی اعتراض کتبی خود را پیوست اصل سند مالکیت یا سند معامله رسمی نسبت به صدور سند مالکیت و تسلیم آن به متقاضی اقدام خواهد شد و سند مالکیت اولیه از درجه اعتبار قانونی ساقط است.
شناسه آگهی: ۱۵۱۷۷۲۶
علی اوسط رستمی – رئیس اداره ثبت اسناد و املاک منطقه دو بجنورد

آگهی موضوع ماده ۳ قانون و ماده ۱۳ آیین نامه قانون تعیین تکلیف وضعیت ثبتی اراضی و ساختمانهای فاقد سند رسمی

برابر رای شماره ۱۴۰۱۶۰۳۱۰۰۱۰۰۱۷۶۱۱ مورخ ۱۴۰۱/۱۲/۲۷ هیات موضوع قانون تعیین تکلیف وضعیت ثبتی اراضی و ساختمانهای فاقد سند رسمی در واحد ثبتی حوزه ثبت ملک بهشهر تصرفات مالکانه بلامعارض متقاضی آقای محسن سلیمانی قره تپه فرزند ابراهیم نسبت به ششدانگ یک قطعه باغ به مساحت ۱۱۳۰۱.۴۳ متر مربع قسمتی از پلاک ۵۹ - اصلی به شماره کلاسه ۱۴۰۱/۵۲۹ واقع در اراضی قره تپه بخش ۱۸ ثبت بهشـهر خریداری شده مع الواسطه از ابراهیم سلیمانی قره تپه محرز گردیده است. لذا به منظور اطلاع عموم مراتب در دو نوبت به فاصله ۱۵ روز آگهی میشود در صورتیکه اشخاص نسبت به صدور سند مالکیت متقاضی اعتراضی داشته باشند میتوانند از تاریخ انتشار اولین آگهی به مدت دو ماه اعتراض خود را به این اداره تسلیم و پس از اخذ رسید ظرف مدت یک ماه از تاریخ تسلیم اعتراض دادخواست خود را به مراجع قضایی تقدیم نمایند بدیهی است در صورت انقضاء مدت مذکور و عدم وصول اعتراض طبق مقررات سند مالکیت صادر خواهد شد. م الف ۱۵۰۸۶۹۸
تاریخ انتشار نوبت اول ۱۴۰۲/۰۳/۲۰
تاریخ انتشار نوبت دوم ۱۴۰۲/۰۴/۰۳
فرهاد آقابابائی
رئیس اداره ثبت اسناد و املاک بهشهر

آگهی آراء هیات حل اختلاف موضوع ماده یک قانون تعیین تکلیف وضعیت ثبتی اراضی و ساختمان های فاقد سند رسمی

در اجرای ماده ۳ قانون و ماده ۱۳ آئین نامه اجرایی قانون یاد شـده اسامی افرادی که اسناد عادی یا رسمی آنان در هیات مستقر در اداره ثبت اسناد و املاک بجنورد مورد رسـیدگی و تائید قرار گرفته جهت اطلاع عموم در دونوبت به فاصله ۱۵ روز در دو نشریه آگهی های ثبتی (کثیرالانتشار و محلی) به شرح ذیل اگهی می گردد:
بخش دو بجنورد پلاک ۱۶۹_اصلی اراضی صدراباد
۱-ششدانگ یکباب خانه در قسمتی از پلاک شماره ۱۳۰ فرعی از ۱۶۹ اصلی فوق به مساحت ۹۰.۷۶ متر مربع ابتیاعی آقای اسماعیل قاسم زاده هدایتی از محل مالکیت رسمی شاه رضا رحیمی برابر رای شماره ۱۱۰۰_۱۴۰۲ مورخ ۱۴۰۲/۰۳/۲۱_کلاسه ۰۵۵۷_۱۴۰۱
لذا بدین وسیله به فروشندگان و مالکین مشاعی و اشخاص ذینفع در آرای اعلام شده ابلاغ می گردد چنانچه اعتراضی دارند باید از تاریخ انتشار اگهی و در روستاها از تاریخ الصاق در محل تا دو ماه اعتراض خود را به اداره ثبت محل وقوع ملک تسلیم و رسید اخذ نمایند معترضین باید ظرف یک ماه از تاریخ تسلیم اعتراض مبادرت به تقدیم دادخواست به دادگاه عمومی محل نمایند و گواهی تقدیم دادخواست به اداره ثبت محل تحویل دهند در صورتی که اعتراض در مهلت قانونی واصل نگردد یا معترض گواهی تقدیم دادخواست به دادگاه عمومی محل ارائه ننماید اداره ثبت مبادرت به صدور سند خواهد نمود ضمنا صدور سند مالکیت مانع از مراجعه متضرر به دادگاه نخواهد بود.
تاریخ انتشار نوبت اول: ۱۴۰۲/۰۴/۰۳
تاریخ انتشار نوبت دوم: ۱۴۰۲/۰۴/۱۹
شناسه آگهی: ۱۵۱۴۰۸۳
اکبر اقبالی_رئیس ثبت اسناد و املاک منطقه یک بجنورد

آگهی ابلاغ اجرائیه مهریه به آقای رسول ربانی کلاسه پرونده ۱۴۰۲۰۴۰۰۷۱۴۱۰۰۰۳۸۰

بدین وسیله به آقای رسول ربانی فرزند احیاخان به شماره ملی ۰۶۸۲۴۰۸۴۱۷ به نشانی: بجنورد اسدلی ابلاغ می شود خانم مریم ربانی به استناد سند ازدواج: شماره سند: ۱۸۷۳۱ تاریخ سند: ۱۳۸۵/۰۵/۰۴ دفترخانه صادر کننده: دفترخانه ازدواج شماره ۶۷ و طلاق شـماره ۵۹ شهر بجنورد اسـتان خراسان شمالی جهت وصول تعداد ۳۰۰ سکه تمام بهار آزادی و مبلغ ۳۵ میلیون ریال بابت جهیزیه و طلا علیه شما اجرائیه صادر نموده و پرونده اجرائی به کلاسه ۱۴۰۲۰۴۰۰۷۱۴۱۰۰۰۳۸۰ و به شماره بایگانی ۱۴۰۲۰۰۴۰۰ در این اداره تشـکیل شده و طبق گزارش مورخ ۱۴۰۲/۰۳/۱۶ مأمور مربوطه آدرس شما در نشانی متن سند شناسائی نگردیده و ابلاغ واقعی به شما در نشانی اظهاری نیز میسر نگردیده است؛ لذا بنا به تقاضای بستانکار به شرح وارده به شماره ۵۷۸۱ مورخه ۱۴۰۲/۰۳/۳۱ طبق ماده ۱۸ آئین نامه اجرا مفاد اجرائیه فقط یک مرتبه در یکی از روزنامه‌های کثیرالانتشار آگهی می شود و چنانچه ظرف مدت ده روز از تاریخ این آگهی که روز ابلاغ محسوب می گردد، نسبت به پرداخت بدهی خود اقدام ننمایید عملیات اجرائی جریان خواهد یافت.
شناسه آگهی: ۱۵۱۷۵۷۴

آگهی فقدان سند مالکیت

نظر به اینکه نورعلی شـیرزاد فرزند حسن شماره شناسـنامه ۹۱۳ بجنورد بشماره ملی ۰۶۸۱۰۴۳۸۳۰ برابر وکالتنامـه ۴۳۹۰۲ مورخ ۱۴۰۲/۰۳/۲۸ دفتـر ۲۱ بجنورد بوکالت از معصومه دامغانی فرزند مشهد یعلی شماره شناسنامه ۹۷ و بشماره ملی ۶۸۱۵۰۰۳۹۵- بجنورد باسـتناد دو برگ استشهاد گواهی امضا شـده منضم به تقاضای کتبی به شماره ۴۹۹۵-۱۴۰۲ مورخ ۱۴۰۲/۰۳/۳۰ جهت دریافت یک برگ سند مالکیت المثنی نوبت اول به این اداره مراجعه کرده و مدعی است سند مالکیت یک هشتم سه دانگ از ششدانگ پلاک ۲ فرعی از ۱۸۵۸ اصلی واقع در بخش یک بجنورد و به شماره چاپی ۳۱۹۶۰۶ بعلت نامعلوم مفقود شده است که ذیل صفحه ۳۵۶ دفتر ۶۵ بنام نامبرده ثبت و سند مالکیت صادر گردیده است و دفتر املاک بیش از این حکایتی ندارد لذا طبق ماده ۱۲۰ آئین نامه قانون ثبت مراتب یک نوبت آگهی و متذکر میگردد هر کسی نسبت به ملک مورد آگهی معامله‌ای انجام داده یا مدعی وجود سند مالکیت نزد خود باشد بایستی ظرف ده روز از انتشار این آگهی اعتراض کتبی خود را پیوست اصل سند مالکیت یا سند معامله رسمی به این اداره تسلیم نماید بدیهی اسـت در صورت عدم وصول اعتراض در مهلت مقرر و یا وصول اعتراض بدون ارائه سند مالکیت یا سند معامله رسمی نسبت به صدور سند مالکیت و تسلیم آن به متقاضی اقدام خواهد شد و سند مالکیت اولیه از درجه اعتبار قانونی ساقط است. تاریخ انتشار: ۱۴۰۲/۰۴/۰۳
شناسه آگهی: ۱۵۱۷۵۸۰
اکبر اقبالی – رئیس اداره ثبت اسناد و املاک منطقه یک بجنورد

آگهی موضوع ماده ۳ قانون تعیین تکلیف وضعیت ثبتی اراضی و ساختمان های فاقد سند رسمی

نظر به اینکه در اجرای قانون تعیین تکلیف وضعیت ثبتی اراضی و ساختمان های فاقد سند رسـمی برابر رای ۱۴۰۲۶۰۳۱۷۱۲۳۰۰۰۲۸۷ مورخ ۱۴۰۲/۰۲/۱۹ تصرفات آقای/ خانم مجید منصورزاده فرزند محمدعلی صادره از اهواز شماره شناسنامه ۵۷۲ دارای کدملی شماره ۱۷۵۳۴۷۵۶۳۵ نسبت به یکباب ساختمان به مساحت ۶۳ متر مربع در قسـمتی از پلاک ۲۵۱۳ واقع در بخش ۲ اهواز اخبار خروجی بموجب سند قطعی مشاعی (جاری) به شماره ۵۸۴۱۲-۱۳۹۲/۹/۲۵ دفتر خانه ۹۰ اهواز بنام زهرا سلطان عادلی منش منجر بصدور رای گردیده برابر ماده ۳ قانون مزبور مراتب در دو نوبت به فاصله ۱۵ روز جهت اطلاع عموم آگهی می گردد تا هر کس نسبت به تصرفات مفروزه و مالکیت ایشان اعتراض داشته باشند از تاریخ انتشار نوبت اول این آگهی به مدت دو ماه اعتراض خود را مستقیما به اداره ثبت اسناد املاک اهواز تسلیم و رسید دریافت نماید و معترض مکلف است ظرف مدت یک ماه از تاریخ تسلیم اعتراض، دادخواست به مقامات قضایی تقدیم و گواهی تقدیم اخذ و به اداره ثبت محل تحویل نماید. بدیهی است در صورت عدم وصول اعتراض در موعد مقرر اداره ثبت برابر مقررات اقدام بصدور سند مالکیت خواهد نمود. م /الف: ۵/۶۸۵
تاریخ انتشار: نوبت اول: ۱۴۰۲/۰۴/۰۳ نوبت دوم: ۱۴۰۲/۰۴/۱۹
نصرت الله - رئیس اداره ثبت اسناد و املاک ناحیه دو اهواز

آگهی تحدید حدود اختصاصی

نظر به اینکه نسبت به ششدانگ یک باب ساختمان در قسمتی از پلاک ۲۲۸۰ و ۲۲۸۰/۱ بخـش ۲ اهواز در هیأت موضوع قانون تعیین تکلیف اراضی فاقد سند رسمی موضوع تصرفات آقای خانم آرش ورناصری به مساحت ۸۹/۲۰ متر مربع رای مبنی بر مالکیت صادر و آگهی های ماده ۳ قانون تعیین تکلیف آن به طور صحیح منتشر و مورد واخواهی غیر قرار نگرفته و پلاک مرقوم در جریان ثبت بوده. لذا بنا به درخواست متقاضی آگهی تحدید حدود اختصاصی آن منتشر و به اطلاع مالک و مجاورین و صاحبان حقوق ارتفاقی می رساند که عملیات تحدید حدود و نقشه برداری در ساعت ده صبح روز سه شنبه مورخ ۱۴۰۲/۰۴/۲۷ در محل انجام و شـروع خواهد شد. اعتراض نسبت به حدود وحقوق ارتفاقی با توجه به ماده ۲۰ قانون ثبت از تاریخ تنظیم صورت مجلس به مدت سی روز پذیرفته می‌شود و معترض موظف است که ظرف مدت یک ماه از تاریخ تقدیم اعتراض به دفتر دادگاه مراجعه و گواهی تقدیم دادخواست را به اداره ثبت تحویل نماید بدیهی است در صورت عدم تحویل گواهی مذکور، سند مالکیت برای متقاضی صادر خواهد شد. م الف ۵/۶۸۶
تاریخ انتشار: ۱۴۰۲/۰۴/۰۳

مفقودی

برگ سبز خودرو تیبا ۲ هاچ بک - مدل ۱۳۹۶ - رنگ نوک مدادی متالیک
شماره موتور: M15/8520329
شماره شاسی: NAS821100H1131542
شماره پلاک: ایران ۱۹ / ۵۸۴ ل ۹۲
متعلق به خانم اکرم حبیبی به شماره ملی ۳۲۵۱۲۵۷۳۸۲ مفقود و از درجه اعتبار ساقط می‌باشد.

سامانه پیامکی روزنامه تعادل
به شماره ۳۰۰۰۵۳۲۰ در دسترس شماست

مخاطبان عزیز می توانند نظرها، انتقادات و پیشنهادهای خود در مورد مطالب مختلف روزنامه را با ذکر جزئیات به این سامانه پیامک نمایند.

تعادل

WWW.TAADOLNEWSPAPER.IR | شنبه ۳ تیر ۱۴۰۲ | ۵ ذی‌الحجه ۱۴۴۴ | سال دهم | شماره ۲۵۲۱ | Sat.Jun 24. 2023

صاحب امتیاز: موسسه رسانه نگاران خوب اندیش
مدیر مسوول: حجت طهماسبی
سردبیر: حجت طهماسبی
نشانی: خیابان ستارخان - خیابان کوثر دوم - بن بست مینو
تلفن: ۶۶۴۲۰۷۶۹ - نمابر: ۶۶۴۲۰۴۱۷
چاپ: همشهری ۲ - توزیع: نشر گستر امروز - تلفن: ۶۱۹۳۳۰۰۰
سازمان شهرستان‌ها: ۶۶۱۲۶۰۸۸
اذان ظهر: ۱۲:۰۷ | اذان مغرب: ۱۹:۴۵ | اذان صبح فردا: ۰۳:۰۳

info@taadolnewspaper.ir
مرامنامه اخلاقی روزنامه تعادل در وبسایت رسمی روزنامه در دسترس است

خبر روز

مسمومیت مشروبات الکلی کرج ۱۹۱ نفر و فوتی‌ها به ۱۷ نفر رسید

رییس کل دادگستری استان البرز از افزایش تعداد فوتی‌های مسمومیت الکلی در کرج به ۱۷ نفر خبر داد و گفت: تعداد متهمان بازداشتی ۹ نفر شد. حسین فاضلی هریکندی گفت: تعداد افرادی که از ۲۳ خرداد به جهت مسمومیت ناشی از مصرف مشروبات الکلی حاوی متانول به بیمارستان‌های کرج مراجعه کرده‌اند ۱۹۱ نفر است که با توجه به فوت دونفر دیگر که وضعیت وخیم داشتند، تاکنون تعداد ۱۷ نفر فوت شده‌اند، همچنین در حال حاضر فقط ۴ نفر در بیمارستان بستری بوده که دو نفر از آنها در بخش ویژه (اینتوبه) بستری هستند. رییس کل دادگستری استان البرز افزود: این مسمومیت‌ها در مناطق مختلف کرج بوده و استفاده کنندگان از این مشروبات سمی در طی این چند روز و در زمان‌های مختلف به مراکز درمانی مراجعه کرده‌اند.

واقعیت‌ها را وارونه جلوه ندهیم

قدرت خرید هر روز کمتر می‌شود

نهادهای جهانی آمارهای رشد اقتصادی ایران را قبول ندارند

گزارش

تعادل | قیمت‌ها باز هم افزایش پیدا کردند، طی دو هفته گذشته قیمت تن ماهی از ۵۲ هزار تومان به ۷۵ تا ۸۰ هزار تومان رسیده است. اگر قرار باشد برای یک خانواده ۴ نفره یک ظرف ماست تهیه کنید، مبلغی بین ۱۰۰ تا ۱۱۵ هزار تومان باید بپردازید. مساله اینجاست که دیگر خرید از فروشگاه‌های همواره تخفیف هم دردی از نداری مردم دوا نمی‌کند. قدرت خرید به قدری پایین آمده که بسیاری از افراد حتی برای تهیه مایحتاج روزانه هم با مشکلات بسیاری مواجه می‌شوند و در این بین مسوولان از رشد اقتصادی دم می‌زنند و آن را عاملی برای کاهش تورم می‌دانند، این در صورتی است که چهره فقر هر روز پر رنگ‌تر از روز قبل در بین مردم به نمایش گذاشته می‌شود. اینکه قرار باشد در بهترین حالت هزینه‌های زندگی یک خانواده ۴ نفره در شهرهای بزرگ ماهیانه به ۳۰ میلیون تومان و در شهرستان‌ها به ۲۴ میلیون تومان برسد یعنی سقوط درصد قابل توجه دیگری به زیر خط فقر. شما در تهران اگر زندگی کنید قطعا به درآمد ماهیانه بیش از ۲۰ میلیون تومان برای تامین هزینه‌های خود نیاز دارید، افزایش بی‌رویه قیمت مسکن از یک سو و عدم توانایی دولت در کنترل قیمت‌های مایحتاج عمومی از سوی دیگر باعث شده تا خانواده‌های بیشتری با مشکلات معیشتی دست به گریبان شوند. در این بین اما دولتمردان همچنان به دنبال شعارهایی هستند که هیچ نمود بیرونی در زندگی مردم نداشته و ندارند. مساله اینجاست بر خلاف آن چیزی که تمام این سال‌ها گفته شده تحریم‌ها در اقتصاد کشور و در معیشت مردم تاثیر بسزایی داشته‌اند. تا زمانی که روابط بین‌المللی ما ترمیم نشوند، اقتصاد کشور رو به رشد نخواهد رفت.

روند کاهشی قدرت خرید

برزو علمداری، کارشناس اقتصادی در این باره به «تعادل» می‌گوید: واقعیت این است که طی ۵ سال گذشته روند کاهشی قدرت خرید مردم هر روز افزایش پیدا کرده و در این بین آن چیزی که از نگاه مسوولان به عنوان رشد اقتصادی عنوان می‌شود بدون افزایش قدرت خرید امکان پذیر نیست. یعنی تا زمانی که افراد جامعه نتوانند مشکلات معیشتی خود را رفع کنند، هر چه از آمارهای رشد اقتصادی منتشر می‌شود، به نوعی ناقص است. در واقع رشد اقتصادی به قدرت خرید مردم ارتباط مستقیم دارد، زمانی ما می‌توانیم از رشد اقتصادی چند درصدی صحبت کنیم که به همان میزان قدرت خرید افراد جامعه افزایش پیدا کرده باشد.

او می‌افزاید: مساله دیگری که هر ساله به عنوان یک مشکل از سوی کارشناسان اقتصادی به آن نگاه می‌شود، عدم تطبیق افزایش حقوق کارگری با افزایش تورم است. اینکه برخی معتقدند افزایش حقوق کارگری باعث افزایش نقدینگی و در نهایت افزایش تورم می‌شود اشتباهی است که متاسفانه هیچ کدام از طرفداران این طرز فکر نمی‌خواهند آن را نادیده بگیرند. در حالی که عدم همخوانی درآمد و معیشت خود باعث بروز تورم می‌شود. این کارشناس اقتصادی در بخش دیگری از سخنانش می‌گوید: با یک مثال ساده ما می‌توانیم به واقعی یا غیرواقعی بودن برخی آمارها پی ببریم. در شرایطی که بار شد منفی در زمینه مسکن مواجه هستیم، یعنی تقاضا برای خرید مسکن از سال ۹۸ تاکنون همواره روند نزولی داشته نمی‌توانیم بگوییم در زمینه صنایع وابسته به مسکن رشد اقتصادی داشته‌ایم. در واقع رشد منفی سه درصدی مسکن یا منفی چهار درصدی کشاورزی آمارهای بسیار خطرناکی هستند و در زمینه امنیت اجتماعی و امنیت غذایی این آمارهای پی در پی سال‌های متمادی در ادبیات علمی «بحران» نامیده می‌شوند و این بحران واقعی است. ما در آستانه تغییرات ناگوار ماندگار در برخی حوزه‌ها هستیم که سال‌ها رشد منفی اقتصادی داشتند و عملا خروج دایمی نیروی کار و سرمایه در بخش‌ها در حال تثبیت شدگی است.

وقتی آمارها واقعی نیستند

عاطفه رضوی، کارشناس بازار نیز درباره عدم شفافیت آمارهای ارایه شده در مورد رشد اقتصادی می‌گوید: متاسفانه آمارهایی که از سوی دستگاه‌ها ارایه می‌شوند، شفافیت لازم را ندارند، در واقع یک سری آمارهای کلی بدون در نظر گرفتن وضعیت آماری در سال‌های قبل و ... منتشر می‌شود و این به آن معنا نیست که وضعیت خوب است و مردم هیچ مشکلی ندارند و همه چیز بر وفق مراد است.

او می‌افزاید: عدم شفافیت در صحت آمار یکی از مشکلاتی است که همیشه در حوزه‌های مختلف به خصوص حوزه اقتصاد و بازار با آن مواجه بوده‌ایم. مساله اینجاست که به زبان ساده مردم هر روز بیشتر از روز قبل قدرت خرید خود را از دست می‌دهند و این واقعیتی است که با آمارهای اعلام شده سنخیت ندارد. ما وقتی از آمار رشد اقتصادی حرف می‌زنیم باید بتوانیم ثابت کنیم قدرت خرید مردم هم افزایش پیدا کرده وقتی چنین چیزی قابل اثبات نیست پس در نتیجه رشد اقتصادی هم صورت نگرفته است.

نهادهای جهانی آمارهای رشد اقتصادی ایران را قبول ندارند

علیرضا حیدری، اقتصاددان و نایب‌رییس اتحادیه پیشکسوتان جامعه کارگری در این رابطه به ایلنا می‌گوید: نهادهای آماری جهانی البته به دلیل دقیق‌تر بودنشان معمولا آمارهای رشد اقتصادی ایران را قبول ندارند، اما با فرض اینکه همین آمارها درست باشد، ما شاهد این هستیم که آمار موجود با نتایج واقعی بخش صنعت و خود این آمار به صورت تفکیکی در تعارض و تناقض است. معمولا اتفاقی که در اعلام آمارهای اقتصادی در حوزه رشد می‌افتد این است که هر دولتی آمار رشد اقتصادی خود را مثبت محاسبه می‌کند و این تازه دولت بعدی است که با محاسبه دقیق‌تر نشان می‌دهد در هر حوزه‌ای چه میزان رکود و رشد منفی و خروج سرمایه و خروج نیروی انسانی داشتیم. برای مثال در دولت قبل رییس‌جمهور مدعی حفظ رشد اقتصادی مثبت بود و معتقد بود در دولت احمدی‌نژاد رشد متمادی منفی داشتیم و حالا با تغییر سکاندار قوه مجریه، دولت رییسی از تجربه رشد منفی در بسیاری از رشته‌ها در دولت حسن روحانی سخن می‌گوید.

تناقضات عجیب در آمارهای ارایه شده

این کارشناس مسائل اقتصادی با بیان زوایای دیگری از تناقضات و نکات عجیب مندرج در آمارهای ارایه شده توسط دولت‌ها می‌افزاید: یکی از مشکلات نظام آماری ما عدم شفافیت در صحت داده‌های اولیه آماری است که قرار است فرد آمارگیر از آن نتایجی استخراج کند. ما نتیجه چنین ضعفی را در حوزه نسبت صنایع تولیدکننده کالای مصرفی و نسبت آن با رشد اقتصادی صنایع مادر و صنایع تولیدکننده مواد خام و کالاهای واسطه صنعتی می‌بینیم. برای مثال ترازنامه اقتصادی صنایع و معادن و نفت و انرژی و پتروشیمی ما امسال رشد نشان داده است، اما در عین حال صنایعی که محصولات صنعتی را به کالای مصرفی بدل می‌کنند، رکود داشته است. او تصریح می‌کند: برای مثال این غیرمنطقی است که شما در سه حوزه محصولات لوازم خانگی، خودرو و مسکن رشد منفی یا رکود داشته باشید، اما در عین حال تمام صنایع و معادن و واحدهای پتروشیمی و انرژی کشور که در واقع مادر همین محصولات نهایی مصرفی هستند، رشد داشته باشند. تولید مسکن مصرف‌کننده بخش عمده‌ای از محصولات و تولیدات صنایع دیگر است و عجیب است که این بخش سال‌ها قبل تا امروز رشد منفی دارد، اما سایر صنایع از تولید فولاد، میلگرد، سیمان و محصولات معدنی و آجر و ملحقات به کار رفته در نما و درون خانه رشد داشته باشند. حیدری با اشاره به آمار رشد مثبت صادرات به خاطر نسبت نرخ ارز با ارزش پول ملی و امکان افزایش رشد اقتصادی به دلیل افزایش صادرات می‌گوید: این بخش از ادعای افزایش مثبت تراز تجاری و رشد صادرات نیز چندان آورده اقتصادی برای کشور ندارد. زیرا ما اغلب محصول نهایی صنعتی مثل مسکن و خودرو صادر نمی‌کنیم. بخش زیادی از صنایعی که دچار رکود هستند (مانند صنعت ساختمان) به دلیل مبادله‌ناپذیری و عدم امکان صادرات، چون مسکن یک کالای غیرقابل مبادله به شمار می‌رود امکان صدور نداشته است.

حیدری تصریح کرد: به این ترتیب شما شاهد آن هستید که ما محصولات خام بسیاری از صنایع خود که تبدیل به محصول نهایی مصرفی نشده را صادر می‌کنیم و ارزش افزوده این محصولات صنعتی خام مثل فولاد خام، سیمان، محصولات پتروشیمی پایین دستی و امثال آن بسیار پایین‌تر از ارزش افزوده محصول نهایی است و همین مساله باعث کاهش ارزش افزوده بخش صادرات و غیرقابل اتکاشدن درآمدهای صادرات غیرنفتی کشور شده است. به عبارت بهتر ما در حوزه صادرات غیرنفتی نیز دچار نوعی خام فروشی هستیم و رشد اقتصادی ناشی از فروش محصولات خام صنعتی و تبدیل نشده به محصول نهایی، نباید ما را بفریبد.

این اقتصاددان تاکید کرد: اگر دولت تصمیم بگیرد با خام‌فروشی محصولات صنعتی که در داخل بازار مصرف ندارند یا قدرت خرید داخلی اجازه تهیه آنها را به مردم و مشتریان بخش‌های دیگر صنعتی در داخل نمی‌دهد، میزان صادرات را افزایش دهد، تنها با مزیت تفاوت نرخ ارز موفق به افزایش صادرات و رشد اقتصادی شده و این رشد با وجود عدم بهره‌وری و عدم تشکیل ارزش افزوده بالا واقعی و با ثبات نخواهد بود. ما با ارزان فروشی کالاهای صنعتی خودمان را بدون ایجاد اشتغال بیشتر از طریق تولید محصول نهایی سرگرم و کالاهای خود را به صورت مفت و نزدیک به رایگان از کشور خارج می‌کنیم تا کشورهای دیگر صنعتی با کار روی آنها، ارزش افزوده چند برابری به دست بیاورند و در نهایت ما فرصت‌های خود را سوزانده‌ایم.

ادامه از صفحه اول

تهران؛ شهر رها شده

این خلاقیت‌ها از کدام بخش تبلیغات محیطی سرچشمه می‌گیرد مساله‌ای است که باید مورد توجه مسوولان شهری باشد. مساله دیگر پوشاندن فضای پل‌های هوایی توسط تبلیغات است که بارها و بارها از مسوولان شهری خواسته شده تا در این مورد تصمیم عاجل بگیرند چرا که پوشاندن کامل پل‌های هوایی توسط این بیلبوردها باعث می‌شود تا امنیت زنان و دخترانی که از این پل‌ها عبور می‌کنند به خطر بیفتد اما گویا دریافت مبالغ هنگفت بیشتر از امنیت زنان و دختران دارای اهمیت است که همچنان این اشتباه در برخی از نقاط تهران دیده می‌شود. تهران شهر رها شده است علیرغم آن چیزی که مسوولان شهری مدعی‌اند اگر در خیابان‌های شهر چرخی بزنید به وضوح می‌بینید که چه زیرساخت‌هایی در این شهر رو به نابودی است و البته کسی هم به فکر جلوگیری از این خرابی‌ها نیست. همانطور که سال‌هاست قرار است ساختمان‌های ناایمن شناسایی و بسته شوند، همانطور که سال‌هاست قرار است فکری به حال بافت بازار تهران شود تا هر از گاهی آتش‌سوزی و دیگر حوادث باعث از بین رفتن جان انسان‌ها در این منطقه نشود. همانطور که سال‌هاست قرار است فکری به حال بافت فرسوده تهران شود تا اگر زلزله‌ای به وقوع پیوست تلفات کمتری داشته باشیم. اما هیچ کدام از این قرارها قرار نیست به سرانجام برسد.

بازی صفر و صد در بخش خصوصی ایران

۳) در اقتصاد ایران هم هر گروه ذی‌نفع به دنبال آن است که از طریق حذف رقیب، سود بیشتر و موقعیت‌های مطلوب‌تری را نصیب خود کند. بدون اینکه کسی بداند در اقتصاد نوین جهانی، همه یا باید هم می‌برند یا با هم می‌بازند. هر چند شاید در کوتاه‌مدت و میان‌مدت به نظر برسد که یک فرد یا جریان به ظاهر توفیقی را در حذف رقبا کسب کرده است، اما در بلندمدت بدون تردید یک چنین ساختار برنده نخواهد داشت و همه در آن می‌بازند.

۴) اتاق بازرگانی صنایع معادن و کشاورزی ایران یکی از قدیمی‌ترین نهادهای پایه‌گذاری شده ایران است و بسیار حیف است که برای زدن رقیب، ماهیت آن این چنین تخریب شود. شاید بتوان در کوتاه‌مدت حتی موفق هم شد و رقیب را از صحنه به در کرد، اما این چرخه حذفی ادامه خواهد داشت و لطمه را ماهیت اتاق بازرگانی خواهد خورد. چه خوب است که این دوقطبی ایجاد شده که ریشه در گذشته دارد با درایت تبدیل به فرصتی برای ائتلاف شود تا حداقل درسی باشد برای بسیاری که می‌شود با ائتلاف هم کاری از پیش برد و لازم نیست که برای بودن دیگران را نفی کرد. البته این امر در اقتصادی با رتبه آزادی اقتصادی ۱۶۰ که همسایه لیبی، آرژانتین، سوریه، زیمبابوه، سودان و ونزوئلا است کاری است هر چند سخت اما شدنی است. پیش‌شرط آن رجوع به خود بخش خصوصی و قبول نیازمندی به ائتلاف است. شاه کلید حل مشکلات اتاق بازرگانی رد دست بخش خصوصی است و نه دولت و ذی‌نفعان خارج از متن و...

روی خط خبر

آخرین وضعیت پرونده قضایی واژگونی اتوبوس خبرنگاران

همزمان با فرارسیدن دومین سالگرد واژگونی اتوبوس خبرنگاران محیط زیست و فوت مهشاد کریمی - خبرنگار ایسنا - و ریحانه یاسینی - خبرنگار ایرنا - وکیل این پرونده گفت: تاکنون هیچگونه قرار منع تعقیبی برای مسوولان استانی ستاد احیای دریاچه ارومیه صادر و ابلاغ نشده است و در صورت صدور و ابلاغ این قرار در بازه زمانی قانونی به این موضوع اعتراض می‌کنیم. محمد داسمه افزود: بر اساس اطلاعات سامانه «عدل ایران» درباره پرونده واژگونی اتوبوس خبرنگاران محیط زیست که منجر به شکایت خبرنگاران مصدوم و اولیای دم مهشاد کریمی و ریحانه یاسینی از مسوولان اداره کل حفاظت محیط زیست استان آذربایجان غربی اعم از مهران نظری سلطان‌آبادی - مدیرکل سابق حفاظت محیط زیست استان آذربایجان غربی - و مختارخانی - رییس اداره محیط زیست شهرستان ارومیه - همچنین راننده اتوبوس مبنی بر ایراد صدمه بدنی بر اثر تصادف رانندگی و قتل غیرعمدی

بر اثر بی‌احتیاطی در امر رانندگی شد، برای این افراد در ۱۸ اردیبهشت ماه سال جاری قرار جلب به دادرسی صادر شد. وکیل پرونده خبرنگاران محیط زیست اضافه کرد: در خصوص اتهامات این متهمان در ۷ خرداد ماه سال جاری از ناحیه دادسرای عمومی و انقلاب ارومیه کیفرخواست صادر و پرونده برای صدور حکم به دادگاه کیفری ۲ ارومیه ارجاع شد. داسمه در پایان گفت: در سالگرد دومین سال وقوع حادثه دلخراش واژگونی اتوبوس خبرنگاران از رییس قوه قضاییه خواستار تسریع در امر رسیدگی به این پرونده هستیم.

۵.۵ برابر شدن بروز چاقی در کشور

مدیر کلینیک چاقی بیمارستان رسول اکرم(ص) با اشاره به اینکه جراحی چاقی می‌تواند به درمان سایر بیماری‌های فرد کمک کند، گفت: بر اساس برآوردهای صورت گرفته در ایران نیز حدود ۴ میلیون نفر نیاز به جراحی چاقی دارند. دکتر شهاب شهابی با اشاره به اینکه امروزه چاقی به یک اپیدمی و معضل در دنیا بدل شده است، اظهار کرد: جراحی چاقی با این شیوه و به صورت لاپاروسکوپی تقریبا از سال ۲۰۰۰ میلادی آغاز شده است و در طول این سال‌ها به سرعت در حیطه تجهیزات و تکنیک‌ها پیشرفت داشته است. او افزود: طی سالیان اخیر ایران نیز در حوزه جراحی چاقی پیشرفت‌های بسیار خوبی داشته است؛ به نحوی که در زمینه معرفی تکنیک‌های جدید جراحی چند مورد جدید را معرفی کردیم. شهابی با اشاره به نقش پژوهش در رشته جراحی چاقی، گفت: امروزه می‌بایست در تمام حیطه‌های علوم پزشکی از جمله جراحی چاقی بر پایه مستندات اقدام به تشخیص و درمان کرد. او با تاکید بر اینکه چاقی عوارضی نظیر فشارخون بالا، چربی خون، کبد چرب، آپنه خواب، کمردرد و... را به دنبال دارد، تصریح کرد: پس جراحی چاقی می‌تواند به درمان سایر بیماری‌های فرد کمک کند. این عضو هیات علمی دانشگاه علوم پزشکی ایران با اشاره به اینکه چاقی یک معضل و اپیدمی جهانی است، اظهار کرد: همچنین مهم‌ترین عامل قابل پیشگیری مرگ‌ومیر در دنیا محسوب می‌شود. او افزود: در ایران نیز طبق آمار وزارت بهداشت حدود دو سوم

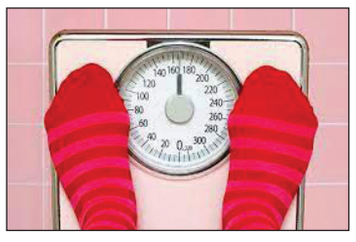

افراد از چاقی و اضافه وزن رنج می‌برند و در طی ۴۰ سال اخیر تعداد افرادی که دچار چاقی شدند ۵.۵ برابر شده است. بر اساس برآوردهای صورت گرفته در ایران نیز حدود ۴ میلیون نفر هم نیاز به جراحی چاقی دارند. شهابی درباره پوشش بیمه‌ای جراحی چاقی، توضیح داد: در ایران جراحی چاقی برای افرادی با BMI (شاخص توده بدنی) بالاتر از ۴۰ تحت پوشش بیمه است؛ هر چند که در اساسنامه سال ۲۰۲۲ فدراسیون بین‌المللی جراحی چاقی، به دلیل اینکه اثربخشی جراحی چاقی بسیار خوب بوده است، اعداد ملاک برای جراحی چاقی کاهش یافته است؛ به نحوی که افرادی با شاخص توده بدنی ۳۵ و بالاتر هم کاندید انجام اعمال جراحی چاقی می‌شوند. او در پاسخ به این سوال که انجام جراحی چاقی تا چه اندازه برگشت‌پذیر است؟، گفت: بسته به روشی که جراحی را انجام می‌دهیم حدود ۱۰ تا ۳۰ درصد احتمال بازگشت چاقی وجود دارد که عمدتا به تغییر روش زندگی فرد بازمی‌گردد و لازم است بعد از انجام جراحی، فرد سبک زندگی خود را اصلاح کند.

رویداد

۵ فوتی و ۳ قطع نخاعی در سه ماه اول سال، در یک استان!

به گزارش خبرنگار ایلنا، ۵ فوتی و ۳ قطع نخاعی؛ این آمار مربوط به حوادثِ کار ساختمانی در سه ماه ابتدایی امسال تنها در استان قم است. عباس شیری (بازرس کانون کارگران ساختمانی) با اعلام این آمار به «ایلنا» می‌گوید: استان قم یک میلیون و سیصد هزار نفر جمعیت دارد، اینکه از بین این جمعیتِ محدود و در این استانِ کم جمعیت، در طول کمتر از سه ماه، ۵ کارگر، آنهم فقط در بخش ساختمانی فوت می‌کنند و سه کارگر هم قطع نخاع می‌شوند، عمق فاجعه حوادث کار، خاصه در بخش ساختمانی را نشان می‌دهد.

آمار دقیق منتشر نمی‌شود

آمار دقیقی از حوادث کار در کشور منتشر نمی‌شود؛ آخرین آمار منتشر شده و قابل استناد را پزشکی قانونی ارایه داده است: طبق این گزارش، ۱۹۰۰ کارگر سال گذشته جان خود را در حوادثِ ناشی از کار از دست دادند که با استناد به گفته فعالان کارگری، حدود نیمی از این آمار مربوط به کارگران ساختمانی است. بازرس کانون کارگران ساختمانی در رابطه با مشخص نبودنِ آمار دقیق حوادث کار می‌گوید: حتی ما که نماینده کارگرانِ بخشِ ساختمانی هستیم، نمی‌توانیم ادعا کنیم که آمار دقیقی از حوادثِ کارِ بخش ساختمانی داریم. بسیاری از این حوادث به گوش ما نمی‌رسد و به دلیلِ جو حاکم بر کارگاه‌ها و ترس از بیکار شدن، کارگرانِ حاضر به گزارش نیستند. این بی‌خبری در موردِ کارگرانِ اتباع که بخش زیادی از کارگران ساختمانی را تشکیل می‌دهند بیشتر از دیگر کارگران است. اخبار آسیب دیدگی و مرگِ این کارگران معمولا به دلیلِ نداشتنِ مجوز کار به گوش نمی‌رسد. شیری در این رابطه می‌گوید: در موردِ اتباع، کاملا بی‌خبر هستیم.

جان باختن کارگران ادامه دارد

از ابتدای امسال، آمار قابلِ توجهی از حوادث کار ساختمانی به انتشار رسیده که بسیاری از این حوادث منجر به مرگ کارگران شده است. اولین خبرِ منتشر شده امسال، مربوط به کارگرِ ۴۵ ساله‌ای است که ۲۲ فروردین ماه از ارتفاع یک ساختمان در هشترود سقوط کرد و در جا جان باخت. سی‌ام فروردین ماه، دومین خبرِ مرگِ کارگرِ ساختمانی در ایلام منتشر شد. یکم و دوم اردیبهشت دو کارگرِ جوان ۲۲ و ۲۴ ساله در دو کارگاه ساختمانی متفاوت در کرج جان خود را حین کار از دست دادند. سیزدهم همین ماه یک کارگرِ ۳۲ ساله هنگام کار در یک مجتمع ساختمانی در کرمانشاه سقوط کرد و جان باخت. هفدهم، کارگری دیگر در اصفهان به دلیلِ ریزش آوار روی سرش دچار آسیب شد که میزانِ این آسیب دیدگی مشخص نیست. ۲۲ اردیبهشت ماه، کارگر ۲۰ ساله ساختمانی در گرگان، دچار حادثه شد؛ در گزارشِ این حادثه آمده «میلگرد از کتف کارگر وارد و از سرشانه او خارج شده است...». سی‌ام اردیبهشت ماه یک کارگر در قم و یک کارگر در مشهد جان خود را از دست دادند. در خرداد ماه نیز چهار حادثه ساختمانی منجر به فوت در نظرآباد، پیرانشهر، مشهد و تهران گزارش شده است.

حوادث کار و کارگران ساختمانی

۵۰ درصد از حوادث کار در کشور مربوط به کارگران ساختمانی است و به گفته قادی پاشا (معاون سازمانِ پزشکی قانونی) علتِ ۷۰ درصد از حوادث ناشی از کار، ناایمن بودنِ کارگاه‌هاست. بررسی وضعیتِ ایمنی کارگاه‌ها بر عهده بازرسان کار است اما وزارتِ کار این وظیفه مهم خود را به خوبی انجام نداده است. شیری می‌گوید: محیط کار ساختمانی باید مدام تحت نظارت بازرسان کار قرار بگیرد اما این اتفاق نمی‌افتد و کارفرمایان به راحتی از زیر بارِ مسوولیت‌های خود شانه خالی می‌کنند. این بازرس کانون کارگران ساختمانی در وصفِ اهمیتِ بازرسی کار می‌گوید: یک سال، اعضای کانونِ کارگرانِ ساختمانی قم به همراه ضابطینِ قضایی از پروژه‌ها بازرسی کردند و ایمنی کارگاه‌های ساختمانی را تحت‌نظر گرفتند. در طولِ آن یک سال، کارفرمایان تهدید شدند که اگر وضعیتِ کارگاه خود را ایمن نکنند، از ادامه کارشان جلوگیری می‌شود. نتیجه کار، کاهشِ ملموسِ حوادث ناشی از کار بود به‌طوری که رتبه استان قم در بخشِ حادثه کارِ ساختمانی در آن سال از دوم به دوازدهم رسید. این فعالِ کارگری می‌گوید: یک ماه قبل قرار بود در یک کارگاه ساختمانی مستندی ساخته شود. ما به عواملِ آن مستند گفتیم که راه‌پله‌ها حصار ندارد و این برای کارگران خطرناک است. چند روز بعد از آن هشدار، یکی از کارگران از همان پله‌ها افتاد و در دم جان داد...

محرومیت کارگران از ابتدایی‌ترین حقوق خود

مرگِ پی در پی کارگران ساختمانی در شرایطی اتفاق می‌افتد که بخش زیادی از این کارگران از ابتدایی‌ترین حقوق خود، یعنی بیمه اجتماعی محروم هستند. سهمیه بیمه کارگران ساختمانی سال‌هاست که به دلیلِ کمبودِ منابع، از سوی تأمین اجتماعی قطع شده و کار به جایی رسیده که در حال حاضر حدود ۶۰۰ هزار کارگرِ ساختمانی در صفِ سهمیه بیمه هستند و حدود ۶۰۰ هزار کارگر نیز دلهره قطع بیمه دارند. مجلس اواخر سال گذشته اصلاحیه ماده ۵ بیمه کارگران ساختمانی را بعد از حدود دو سال تصویب کرد و قرار بود بیمه اجتماعی تمام کارگرانِ ساختمانی به تدریج برقرار شود. این مصوبه اما ۴ ماه بیشتر دوام نیاورد و به دلیل اعتراضِ برخی از نمایندگان مجلس مجددا به مجلس بازگشت و معلوم نیست چه زمانی ماجرای بیمه این کارگرانِ دایم در معرضِ حادثه به نتیجه می‌رسد.