هیات دولت امروز را به خاطر جانباختگان فاجعه آبادان عزای عمومی اعلام کرد

Vol. 8 | No. 2226 | Sun. May 29. 2022 | یکشنبه ۸ خرداد ۱۴۰۱ | ۲۷ شوال ۱۴۴۳ | سال هشتم | شماره ۲۲۲۶ | ۸ صفحه | قیمت: ۵۰۰۰ تومان

WWW.TAADOLNEWSPAPER.IR

تعادل

نیاز اقتصاد ایران

دلار	یورو	تمام سکه	شاخص بورس
--	--	۱۴۷۰۱۰۰۰	۱۵۵۳۴۰۱

دورانی جدید یا تکرار اشتباهات گذشته؟

برنامه هفتم توسعه یک گام به جلو

صفحه ۲

باید آب مورد نیاز تالاب‌ها تامین شود

خشکسالی و تبدیل شدن تالاب‌ها به منشأ گرد و غبار

صفحه ۸

سود ۵۲ میلیون تومانی وام ۱۰۰ میلیونی ودیعه مسکن

بختک بانک‌ها روی سینه اجاره‌نشین‌ها

صفحه ۵

پرونده احیای وزارت بازرگانی با سیگنال دولت روی میز بهارستان رفت

زمزمه جدید از تفکیک «صمت»

پرونده جنجالی تفکیک «صمت» که در مجلس یازدهم بسته شد؛ دوباره روی میز بهارستان قرار گرفته است. اردیبهشت ماه ۹۹ بود که بهارستان نشینان برای سومین بار به احیای وزارت بازرگانی پاسخ منفی دادند. پیش از این مجلسی‌ها در سال‌های ۱۳۹۶ و ۱۳۹۷ با جدایی «صنعت» از «بازرگانی» مخالفت کرده بودند. ماجرای طرح تجزیه صمت از سال ۱۳۹۶ با... صفحه ۷ را بخوانید

تهران در پاسخ به راهزنی دریایی، دو نفتکش آتن را توقیف کرد

تنبیه یونان به سبک ایرانی

پرونده جنجالی تفکیک «صمت» که در مجلس یازدهم بسته شد؛ دوباره روی میز بهارستان قرار گرفته است. اردیبهشت ماه ۹۹ بود که بهارستان نشینان برای سومین بار به احیای وزارت بازرگانی پاسخ منفی دادند. پیش از این مجلسی‌ها در سال‌های ۱۳۹۶ و ۱۳۹۷ با جدایی «صنعت» از «بازرگانی» مخالفت کرده بودند. ماجرای طرح تجزیه صمت از سال ۱۳۹۶ با... صفحه ۷ را بخوانید

در پی توقیف یک نفتکش ایرانی توسط دولت یونان و در اختیار قرار دادن نفت آن به امریکایی‌ها، ایران تصمیم به اقدام تنبیهی علیه این کشور گرفت. محموله کشتی تحت پرچم جمهوری اسلامی ایران در آب‌های یونان توقیف شد. سازمان بنادر و دریانوردی به عنوان مرجع حاکمیت دریایی کشور نسبت به اقدام دولت یونان در رابطه با نگه داشتن کشتی با پرچم جمهوری اسلامی ایران و توقیف بار آن، واکنش نشان داد و در بیانیه‌ای از دولت یونان خواست که فوراً به تعهدات بین‌المللی خود عمل کند. بلافاصله کاردار سفارت یونان در تهران (در غیاب سفیر) به وزارت امور خارجه کشورمان احضار و مراتب اعتراض شدید دولت جمهوری اسلامی ایران به وی ابلاغ شد.

مقامات گارد ساحلی یونان اعلام کردند بنا بر درخواست وزارت دادگستری امریکا، محموله نفتی توقیف‌شده ایران را در راستای اجرای تحریم‌های امریکا به این کشور تحویل می‌دهند. در همین راستا نیز خبرگزاری رویترز با استناد به اظهارات سه منبع مطلع مدعی شد که نفت توقیف شده ایران از یک کشتی در یونان به امریکا تحویل داده شده و تحت مصادره آن است. در ادامه تلاش‌های دیپلماتیک وزارت امور خارجه برای رفع توقیف محموله کشتی تحت حاکمیت جمهوری اسلامی ایران در آب‌های ساحلی یونان که با فشار و مداخله دولت امریکا در حال انجام است، کاردار سفارت سوییس در تهران، در غیاب سفیر این کشور توسط مدیر کل امریکای وزارت امور خارجه کشورمان احضار و مراتب نگرانی و اعتراض شدید جمهوری اسلامی ایران نسبت به تداوم نقض صریح قوانین و مقررات بین‌المللی حقوق دریاها و کنوانسیون‌های بین‌المللی مربوطه خصوصا اصل آزادی کشتیرانی و تجارت آزاد بین‌المللی توسط دولت امریکا، اعلام و بر رفع فوری توقیف کشتی و محموله آن تاکید به عمل آمد.

◄ چرایی توقیف دو نفتکش یونانی و پیام‌های آن

پاسخ قانونی و متناسب جمهوری اسلامی به اقدام دولت یونان علیه منافع ایران نشان داد تهران ضمن کوتاه نیامدن از خطوط قرمز خود در مذاکرات، هیچ اقدام خصمانه‌ای در سطح بین‌المللی را بی‌پاسخ نخواهد گذاشت. به گزارش نورنیوز، نیروی دریایی سپاه روز جمعه دو نفتکش متعلق به یونان با نام‌های Prudent Warrior و Delta Poseidon را در آب‌های خلیج فارس و در نزدیکی بنادر عسلویه و لنگه توقیف کرد. روابط عمومی کل سپاه پاسداران در اطلاعیه‌ای اعلام کرد: نیروی دریایی سپاه جمعه ۲ فروند نفتکش یونانی را به دلیل تخلفات انجام گرفته در آب‌های نیلگون خلیج فارس توقیف کرد. دولت یونان چند روز پیش بر خلاف قواعد حقوق بین‌المللی دریاها اقدام به توقیف یک نفتکش ایرانی کرد و چنانچه رویترز اذعان نمود، نفت این کشتی را تحویل امریکا داد. تهران پس از اقدام غیر دوستانه آتن تلاش کرد با پیگیری راه‌های دیپلماتیک و احضار کاردار سفارت یونان، این کشور را از راهزنی دریایی منع کند. هم‌زمان نیز کاردار سفارت سوییس به دلیل مصادره شدن محموله نفت این نفتکش توسط امریکایی‌ها به وزارت خارجه احضار و اعتراض شدید ایران به او ابلاغ شد. با این وجود اما؛ دولت یونان تحت حمایت امریکا از جبران اشتباهش خودداری کرد و در نهایت جمهوری اسلامی ایران بر اساس حقوق خود و در چارچوب قوانین بین‌المللی اقدامات تنبیهی ابتدایی را در قبال دزدی دریایی یونان اجرا نمود. چنانچه بازتاب‌ها و واکنش‌های رسانه‌ای غربی‌ها نشان می‌دهد، توقف نفتکش‌های یونانی ضربه بزرگی به هیمنه امریکا و سیاست‌های قلدرمآبانه این کشور زد و این نکته را به کشورهایی چون یونان یادآور شد که واشنگتن آنچنان که ادعا می‌کند، دیگر توان حمایت و محافظت از دنباله‌روهای خود در دنیا را ندارد. حکام غرب که پیش از این در ماجرای توقیف تانکر «استنا ایمپرو» انگلیس متوجه هزینه‌های گزاف دستبرد به منافع ایران شده بودند در این فقره هزینه چنین رفتاری را متوجه کشوری ثالث کردند. ظاهرا دولت یونان که قریب به یک دهه با بحران‌های اقتصادی دست و پنجه نرم می‌کند به تبعیت کورکورانه از امریکا روی آورده است، چنانچه اخیرا گارد ساحلی این کشور اعلام کرده یک نفت‌کش روسی را در نزدیکی سواحل جزیره «اویا» توقیف کرده است. اقدام یونان و امریکا در توقیف نفت‌کشی که با پرچم ایران برای انجام تعمیرات اضطراری وارد آب‌های ساحلی یونان شده بود، دزدی دریایی آشکار است و ایران به عنوان عضوی از جامعه جهانی و مبارزه‌کننده با دزدی دریایی حق مقابله با آن را دارد. جمهوری اسلامی بارها تاکید کرده در برابر تروریسم اقتصادی از جمله راهزنی‌های آشکار دریایی کوتاه نخواهد آمد و توقیف نفتکش‌های یونانی گوشه‌ای از واکنش به تروریسم اقتصادی است که این کشورها در قالب دزدی دریایی صورت داده‌اند.

◄ ایران با این اقدام دو پیام برای طرف‌های خود در نظام بین‌الملل صادر کرد

نخست اینکه؛ کشورهای دوست و کشورهای منطقه به خصوص صادرکنندگان نفت باید با اقتدار از حقوق و امنیت خود دفاع کنند و دزدی دریایی یونان نباید به بدعتی علیه کشورهای منطقه بدل شود.

ادامه در صفحه ۵

یک نماینده مجلس: شهرداری شریک پروژه بود!

بنای متروپل بر پایه تعارض منافع

پس از گذشت چند روز از فاجعه «متروپل»، این رویداد همچنان در کانون توجه مسوولان دولتی، نمایندگان مجلس، کارشناسان و رسانه‌ها قرار دارد و از همین رو، در پی هر مصاحبه و گزارشی، ابعاد تازه‌ای از نحوه شکل‌گیری تخلف منجر به «فاجعه» کشف می‌شود. اگرچه در یکی، دو روز نخست پس از حادثه، از داشتن نسبت خانوادگی مالک با برخی از مقامات حکومتی به عنوان علت نادیده گرفته شدن هشدارهای مهندسان ناظر از سوی شهرداری آبادان سخن به میان می‌آمد، حالا یکی از... صفحه ۵ را بخوانید

یادداشت-۱

جاماندن از قطار توسعه

علی‌اکبر نیکواقبال

بسیاری از کشورهایی که امروز جزو اقتصادهای توسعه یافته جهان به شمار می‌روند، برای مدتی طولانی حرکت اقتصادی را دنبال کرده‌اند که امروز آنها را به این جایگاه رسانده است. در واقع نگاهی به شرایط چند دهه قبل نشان می‌دهد که بسیاری از اقتصادها با بحران‌ها و مشکلات اساسی مواجه بوده‌اند اما برای آنها به راه‌حل‌های جامعی رسیده‌اند و همین موضوع توانسته راه را برای توسعه آنها باز کند.

شرایطی مانند رکود، تورم یا رکود تورمی تجربه‌هایی است که در سال‌های گذشته بسیاری از کشورهای جهان با آن رو به رو بوده‌اند اما به نظر می‌رسد با رسیدن به سیاست‌های درست، از این موانع عبور کرده‌اند. در واقع تورم دو رقمی و تلاطم‌های اقتصادی موضوعی نیست که فقط در اقتصاد ایران تجربه شده باشد و بسیاری از دیگر کشورها نیز دوره‌هایی از آن را پشت سر گذاشته‌اند اما در عمل آنها با اصلاح شرایط اقتصادی خود توانسته‌اند از این شرایط عبور کنند اما همچنان در خم یک کوچه باقی مانده‌ایم.

از سویی هر کشور باید در برنامه‌ریزی خود برای توسعه، به افزایش توان بخش خصوصی، بالا رفتن میزان تولید و حرکت به سمت اهداف کلان حرکت کند. در چنین شرایطی دولتی که هزینه‌های بالایی دارد و حجم بالایی از اقتصاد را به خود اختصاص داده و بودجه فراوانی را صرف مواردی می‌کند که اولویت‌دار نیستند، قطعا شانسی برای رقابت در عرصه جهانی ندارد. ما باید با چابک‌سازی اقتصاد ایران و کوچک کردن دولت و استفاده از ظرفیت سرمایه‌گذاران و تولیدکنندگان زیرساخت‌های لازم برای توسعه اقتصادی فراهم کنیم. از سوی دیگر بخشی از زیرساخت‌ها در تعامل با جهان ساخته می‌شود. ما از سویی باید در حوزه حمل و نقل طوری عمل کنیم که هزینه رفت و آمد از ایران به پایین‌ترین سطح خود برسد تا به این ترتیب امکان جابه‌جایی کالا و افزایش تبادل به وجود آید.

با وجود آنکه این صحبت‌ها بارها در برنامه‌های بودجه و برنامه‌های توسعه مورد توجه قرار گرفته و شعارهای فراوانی نیز در این راستا ارایه شده اما در عمل همچنان راهی طولانی باقی مانده است و تا زمانی که ما در اقتصادمان به سمت بهبود این سیاست‌های کلان حرکت نکنیم، مشکلات به جای خود باقی خواهند ماند.

یادداشت-۲

راه دستیابی به توسعه چیست؟

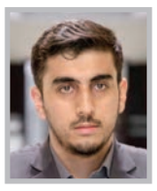

رضا موسایی

عدم توفیق برنامه‌ریزی توسعه منطقه‌ای و تقسیم کار فضایی، موجب افزایش نابرابری و فاصله در بین مناطق مختلف کشور شده است؛ به این ترتیب کشور دارای چهره‌ای دوگانه شده که بخشی از آن کمتر توسعه‌یافته و محروم و بخش دیگر توسعه‌یافته است. متاسفانه در کشور ما قطب‌های رشد در حال بزرگ‌تر شدن و عدم سرریز به مناطق دیگر هستند که این با نگاه به نقشه سطح‌بندی توسعه‌ای استان‌ها (نقشه پایین) قابل درک است. برای مثال فاصله و شکاف توسعه بین استان یزد که در رتبه اول قرار دارد با استان سیستان و بلوچستان که در رتبه آخر قرار دارد بسیار زیاد است. به طور کلی استان‌های یزد، سمنان، مرکزی، مازندران، اصفهان و تهران به ترتیب در صدر جدول و استان‌های سیستان و بلوچستان، کردستان، آذربایجان غربی، خراسان شمالی، کهگیلویه و بویراحمد، لرستان و ایلام در انتهای جدول قرار دارند. حال چنانچه در نیم‌قرن اخیر سرمایه‌گذاری‌ها بر اساس مطالعات آمایش سرزمین انجام شده بود، علاوه بر حفظ محیط زیست، شکاف توسعه که ممکن است موجب چالش‌های اجتماعی، سیاسی و امنیتی شود نیز وجود نداشت و هر منطقه متناسب با پتانسیل‌های خود رشد می‌کرد، برای نمونه استان سیستان و بلوچستان که سواحل مکران را در خودش جای داده، فرصت کم‌نظیری برای احداث صنایع است همچنین سرمایه‌گذاری در معادن این استان می‌تواند رشد و شکوفایی را برای مردم این منطقه به ارمغان آورد. با توجه به تفاوت سطح پیشرفت استان‌ها و بر اساس اطلاعات آماری سرشماری سال ۱۳۹۵، پراکندگی جمعیت در استان‌های شرقی و مرکزی کشور نسبت به استان‌های شمال، شمال غرب و غربی بسیار کمتر است. تحلیل شاخص مذکور پدیدار می‌سازد که در صورت تداوم روندهای موجود می‌تواند بحران‌های جدی که تهدیدکننده بقای ملی هست را به همراه داشته باشد. به طور کلی می‌توان گفت جهت دستیابی به توسعه و حفظ آراستگی و توازن منطقه‌ای باید تبیین شود که در گام نخست استراتژی کشور برای توسعه صنعتی به چه صورت است؟ سپس هر منطقه باید چه اقداماتی را در مسیر تحقق استراتژی توسعه ملی انجام بدهد؟ در این مسیر برنامه‌های آمایش سرزمینی در سطوح ملی و منطقه‌ای می‌تواند بسیار راه‌گشا باشد. نگرش و ساختار تصمیم‌گیری دولت به برنامه‌های آمایش سرزمین بنا به نظر صاحب‌نظران و کارشناسان حوزه برنامه‌ریزی، یکی از مهم‌ترین عواملی است که موجب از کارافتادگی برنامه‌های توسعه در کشور شده است. همچنین طی زمان نسبتا طولانی که آمایش سرزمین در سطح سیاستگذاری کشور مطرح شده، اقدامات بایسته در زمینه ایجاد ظرفیت دانایی لازم و...

ادامه در صفحه ۳

یادداشت-۳

حذف ارز ترجیحی و یارانه‌ها و قیمت‌گذاری دستوری

مهرناز سلطانی

ارز ۴۲۰۰ تومانی را شاید بتوان بزرگ‌ترین اشتباه ۴۰ سال اخیر مسوولان خواند؛ اشتباهی که منجر به انفجار تورم و رشد نقدینگی و افزایش تصاعدی قیمت‌ها شد. در واقع این ارز چند مشکل اساسی ایجاد کرد که از مهم‌ترین آنها می‌توان به موارد زیر اشاره کرد:

۱- ایجاد رانت برای خواص؛ افرادی که به این ارز دسترسی داشتند به هر نحوی شروع به واردات کالاهای غیرضروری کردند و با نرخ آزاد به فروش رساندند و حتی در مواردی هیچ کالایی به کشور وارد نشد و خود ارز مستقیم در بازار به فروش رفت.

۲- افزایش قاچاق؛ کالاهایی که با ارز ترجیحی در کشور و به قیمت بسیار کمتر از همسایگان در حال مبادله بودند، به کشورهای دیگر قاچاق می‌شد و این امر رسما سود را به جیب قاچاقچیان می‌ریخت و در طرف دیگر کمبود در کشور ایجاد می‌شد.

۳- دولتی که با تحریم روبرو بود، به دلیل یارانه‌های آشکار و پنهانی که عرضه می‌کرد با کسری بودجه سنگین روبرو شد و شروع به تولید نقدینگی کرد و تولید هم برای پشتیبانی از این نقدینگی کافی نبود و یک موج تورم عمومی پیش آمد. در نهایت اتفاقی که رخ داد این بود که اختلاف طبقاتی بسیار شدیدتر شد و برخورداری دهک‌های بالا از یارانه‌ها بسیار بیشتر از...

ادامه در صفحه ۶

یادداشت-۴

تنوع لازمه خرید خودرو از بورس کالا

امیر توپچی‌پور

اگر عرضه خودرو در بورس کالا به‌طور مداوم باشد و خودروهای پرطرفدار نیز در این بازار عرضه شوند به‌طور قطع اشخاص زیادی به سمت خرید خودرو از بورس کالا حرکت خواهند کرد. عرضه خودرو در بورس کالا از هفته گذشته کار خود را آغاز کرد که در همین مدت کوتاه نیز شاهد سنگ‌اندازی‌هایی از سوی سازمان حمایت از مصرف‌کنندگان بودیم. اگر مسوولان مربوط تصمیم بر کاهش حضور دلالان در بازار خودرو و افزایش سودآوری شرکت‌های خودروساز را دارند بهترین مسیر برای تحقق چنین مسائلی بورس کالا است. یکی از دلایل عمده التهابات بازار خودرو به حضور واسطه‌ها و دلالان در این بازار بازمی‌گردد، حال با مدیریت مناسب و عرضه خودرو در بورس کالا می‌توان به مرور شاهد کاهش امر مذکور بود. در این مورد می‌توان به عرضه خودروی کارا در بورس کالا اشاره کرد چراکه این عرضه تا حدودی توانست قیمت کارا در بازار آزاد و کارخانه را کاهش دهد. استقبال کم اشخاص طی هفته اخیر در راستای خرید خودروی کارا در بورس، عدم اطلاع‌رسانی کافی در مورد نحوه خرید خودرو از بورس کالا است. اگر عرضه خودرو در بورس کالا به‌طور مداوم باشد و خودروهای پرطرفدار نیز در این بازار عرضه شوند به‌طور قطع اشخاص زیادی به...

ادامه در صفحه ۵

یادداشت-۵

چرا ما امیدواریم؟

امیرحسین عظیمی

آنچه اکنون در عرصه‌های مختلف اقتصادی و اجتماعی در حال رخ دادن است، کاملا قابل پیش‌بینی و پیشگیری بود اما باور تصمیم‌سازان و تصمیم‌گیران در دو دهه اخیر یک نگاه کلی و به دور از بررسی دقیق فرآیندها، نتیجه و برآیندها پیش از تصمیم‌گیری، احوال امروز را به وجود آورده است. حال وقت آن است که در هر نقطه‌ای که حضور داریم بایستیم و به گذشته خودمان فکر کنیم. به آنچه نیندیشیده‌ایم، نگفته‌ایم و عمل نکرده‌ایم. اگر هر جای این کار برگردیم روزنه‌ای امیدنمایان خواهد شد. اینجا درست همان جایی است که می‌توانیم به درست بودن مسیر یعنی بازگشت به مدار عقلانیت امیدوار باشیم. تجربه و تاریخ همواره به ما نشان داده، در زمانی که دولت‌ها صادقانه به آنچه هستند و آنچه خواهند بود بپردازند، موفقیت و پیروزی جزو جدایی‌ناپذیر آنها خواهد بود. حال؛ ایران امروز ما دچار یک سردرگمی اجتماعی و اقتصادی بزرگ است، اگر به این مساله پی ببریم حتما شناسایی و حل مسائل آن حتی اگر سهل نباشد، امکان‌پذیر خواهد بود. برای شناخت بهتر موارد بالا مصداق عینی آن اتفاقات چند ماه اخیر است؛ دولت سیزدهم بدون درک موقعیت [اجتماعی] فعلی، بی‌محابا دست به تصمیم‌گیری‌های شوک‌آور می‌زند. از منظر خودش در حال جراحی اقتصادی است و طلبکارانه از مردم می‌خواهد که او را...

ادامه در صفحه ۵

یادداشت-۶

ایجاد فردگرایی در جامعه و دلایل آن

امان‌الله قرایی‌مقدم

خانواده ایرانی، قابل دسترس‌ترین جا برای مردمان ایرانی است، در جامعه غربی خانواده اولین و مهم‌ترین جا برای کنش اجتماعی نیست بلکه فقط یکی از جاها است، در کنار خانواده محیط کار، حوزه عمومی، گروه دوستان و خیلی موارد دیگر وجود دارد، چراکه جامعه باز شده است، خانواده آن طرف است، حوزه رسمی طرف دیگر، این وسط خیلی از جاهای دیگر هم وجود دارد، آدم‌ها بعد از اینکه از خانواده بیرون می‌روند بلافاصله وارد حوزه رسمی نمی‌شوند. در جامعه ایرانی اینگونه نیست، شما یا در خانه‌ای یا بیرون از خانه در کار افتاده‌ای، بنابراین مجبور می‌شوی خشونت را در یکی از این محل بروز بدهی، چون بین این دو چیزی وجود ندارد، هر آن جه از بیرون کسب می‌کنی در خانه منتقل می‌کنی و هر آن چه از خانه هست در بیرون منتقل می‌کنی، یکی از جاهای مهم برای زنان و مردان ایرانی این است که اگر در بیرون سرکوب شدند در خانه پاسخ آن سرکوب را بدهند، اگر در بیرون آسیب دیدند در خانه جواب این آسیب را می‌دهند، اگر بیرون مشکلات اقتصادی دارند از خانه طلب حل مشکلات می‌کنند، مثلاً شما مشکل بیکاری را در نظر بگیرید، الان چه کسی دارد به مشکل بیکاری پاسخ می‌دهد، خانواده دارد به مشکلات بیکاری پاسخ می‌دهد، دختر و پسر بیکار حل مشکلات بیکاری را از خانواده طلب می‌کند...

ادامه در صفحه ۸

سیاست

دستورالعمل‌های بهداشتی به‌روزرسانی شود

رییس‌جمهور با قدردانی از مردم در رعایت ضوابط بهداشـــتی، ضرورت به روزرســـانی ایـــن ضوابط را متناســـب با وضعیت جدید مورد تاکید قرار داد و از وزارت بهداشت خواست محدودیت‌های کرونایی و شـــرایط اجتماعات در وضع فعلی را به شکل دقیق برای مـــردم تبیین کننـــد. آیت‌الله ســـید ابراهیم رییسی در جلســـه روز شنبه ســـتاد ملی مقابله با کرونا تاکید کرد: اعمال محدودیت‌های کرونایی و شرایط اجتماعات در وضعیت فعلی، به شکل دقیق و شفاف برای مردم تبیین شود تا تزلزلی در اجرای پروتکل‌های بهداشـــتی به وجود نیاید و از شـــیوع سویه‌های جدید کرونا پیشگیری شود. رییسی در ادامه از زحمات شرکت‌های تولیدکننده واکسن در داخل کشـــور قدردانی و از تلاش‌های آنها به عنوان افتخار ملی یاد کرد و خواستار تداوم حمایت از این شـــرکت‌ها و حل مشکلات‌شـــان برای فعالیت در عرصه‌های جدید تولید شد. رییس جمهور همچنین بر لزوم تشکیل کمیته اجتماعی ستاد ملی مقابله با کرونا به منظور بررسی مسائل و مشکلات اجتماعی، اقتصادی و روانی دوران پساکرونا و اتخاذ تمهیدات لازم برای حل و فصل این مشکلات تاکید کرد.

همه امکانات برای کاهش آلام آبادان

معاون پارلمانی رییس‌جمهور بـــا بیان اینکه دولت همه امکانات را برای کاهش آلام مردم آسیب دیده آبادان به کار گرفته است، تاکید کرد: بی‌تردید پرونده خاطیان این حادثه بدون هیچ اغماضی رســـیدگی خواهد شد. سیدمحمد حسینی معاون رییس جمهور در جلسه پرسش و پاسخ با جمعی از فعالان سیاسی، فرهنگی و دانشگاهی، تعدادی از نخبگان جوان و نیز اعضای شورای هماهنگی تشکل‌ها و نیروهای ولایی و انقلابی اســـتان کرمان حادثه ریزش ساختمان در آبادان را بسیار تاسف بار خواند و عنوان کرد: این ضایعه را به مردم مقاوم و ســـربلند آبادان تسلیت می گویم. دولت بعد از این حادثه بلافاصله امکانات را برای نجات افراد زیر آوار آغاز کرد و وزیر کشور، معاون اقتصادی رییس جمهور و معاون اول هم سر صحنه حاضر شدند تا اقدامات لازم به سرعت صورت بگیرد. دولت همه امکانات را برای کاهش آلام مردم آسیب دیده به کار گرفته اســـت، امیدوارم با تقویت ضوابط و نظارت بر اجرای درست قانون و جلوگیری از رانت برخی افراد از چنین حوادثی جلوگیری شود و بی‌تردید پرونده خاطیان این حادثه بدون هیچ اغماضی رســـیدگی خواهد شـــد. وی افزود: البته ما شاهد سوءاستفاده و برخوردهای دوگانه غربیها و وابســـتگان داخلی آنها هم بودیم که هر ســـوژه‌ای را مستمسکی علیه نظام اسلامی قرار می‌دهند، شما به نحوه انعکاس خبری قتل عام دانش‌آموزان امریکایی توسط یک نوجوان یا نحوه پوشش خبری حادثه تخریب ساختمانی در امریکا با جان باختگان بیشـــتر در سال گذشته را با حادثه اخیر مقایسه کنید تا معلوم شود آنها دلسوز مردم ایران نیســـتند و قصد تحریک و فتنه‌انگیزی دارند. وی با اشـــاره به طرح مردمی‌ســـازی و توزیع عادلانه یارانه‌ها گفت: این طرح اقدامی اساسی بود که رییس جمهور به خاطر ضرورت انجام آن مخاطرات را به جان خریـــد و اعتبار و آبروی خـــود را در طبق اخلاص نهاد تا این تحول به نفع مردم به ویژه طبقات کم درآمد صورت بگیـــرد، بنابراین باید همه کمک کنند تا با کمترین تبعات منفی عملیاتی شود، برخی از خواص در آغاز طرح مخالفت‌هایی کردند که بعد از بیانات روشـــنگرانه حضرت آقا بنـــا را بر همراهی و حمایـــت قرار دادند. حســـینی اضافـــه کرد: هیچ رییس جمهوری در دوره اول ریاست جمهوری خود آن هم در سال اول، حاضر به انجام چنین اصلاح بزرگی نبود، اما آیت‌الله رییسی به درستی درد را تشخیص داد و به ســـرعت درمان را شـــروع کرد. وی ادامه داد: دولت در اقتصاد برنامه مشـــخص دارد، البته ممکن است برخی سودجویان و جریانات سیاسی نخواهند دولت در این کار بزرگ موفق شود لذا مشکل تراشی می کنند ولی دولت بدون پرداختن به حاشیه‌ها کار را با جدیت به پیش می‌برد. وی با بیان اینکه با این طرح، عده‌ای رانت و منافع شـــان قطع می‌شود و عصبانی هستند، اما طرح در نهایت به نفع محرومین و به نفع کشور تمام می‌شود، خاطرنشـــان کرد: اگر به روش گذشته ادامه می‌دادیم باید هر درآمدی که داشتیم صرف امور جاری می کردیم و اقدامات عمرانی و زیر ساختی را به کل تعطیل می کردیم. معاون پارلمانی رییس جمهور در این نشست با اشـــاره به مذاکرات برجام گفت: بایدن اراده جدی برای جبران نقض عهد ترامپ را ندارد و می خواهد شرایط خود را یک طرفه تحمیل کند بدون اینکه منافع اقتصادی ایران به‌طور کامل تامین شود و تنها در صورت تصمیم گیری واقع گرایانه از سوی امریکا مذاکرات به نتیجه نهایی خواهد رســـید، اما دولت معیشت مردم و اقتصاد کشور را به این مذاکرات گره نزده بلکه با تمام توان می کوشد از ظرفیت‌های داخل و فرصتهای منطقه‌ای و جهانی برای بهبود شـــرایط اســـتفاده کند. حسینی با بیان اینکه نظر دولت بر استفاده از نیروهای انقلابی، ساده زیست، فسادستیز و توانمند در امور مدیریتی است که در اســـتان‌ها نیز این رویکرد باید اجرایی شود، گفت: دکتر رییسی در تمشیت امور، تصمیم گیری را بعد از مشـــاوره با اعضای دولت و صاحب نظران انجام می‌دهد تا ابعاد و پیامدهای هر مســـاله مورد بررسی قرار گیرد و در اجرا همگرایی و عزم واحدی شکل بگیرد. ممکن است استماع و بررسی نظرات گوناگون اندکی وقت گیر باشـــد، اما توجه به خرد جمعی نتایج بهتری به همراه خواهد داشت. بنابراین دولت کنونی با تمام توان و پرشـــتاب کار می کند و هیچ گونه ضعف و تعللی قابل قبول نیست.

دورانی جدید یا تکرار اشتباهات گذشته؟

برنامه هفتم توسعه، یک گام به جلو

بررسی سیاست‌های کلی برنامه هفتم توسعه کشور در صحن مجمع تشخیص طی جلسه‌ای فوق‌العاده به ریاست آملی لاریجانی و با حضور روسای قوا، دبیر و اعضای مجمع تشخیص مصلحت نظام و همچنین جمعی از نمایندگان دولت و مجلس شورای اسلامی آغاز شد. این خبری بود که روز گذشته منتشر شد و نشان از آن داشت که پس از مدت‌ها گمانه زنی، بالاخره تدوین و نهایی شـــدن برنامه جدید توسعه یک گام مهم برداشته و احتمالا در ماه‌های آینده می‌توان انتظار داشت که خبرهای نهایی‌تر از آن به گوش برســـد. تدوین برنامه‌های توسعه که اکثر آنها پنج ساله بوده به دوران پیش از پیروزی انقلاب اسلامی ایران بازمی گردد و در دوران پهلوی دوم نیز برنامه‌های توسعه‌ای در دستور کار قرار گرفته بود. در سال‌های پس از انقلاب نیز برنامه‌های توسعه از سوی دولت‌های مختلف تدوین و اجرایی شد که در برخی از آنها موفقیت چشم گیری ثبت و در برخی امکان دست یابی به اهداف کلان به وجود نیامد. در سال‌های گذشته نیز تیم اقتصادی و سیاسی نزدیک به دولت، انتقادهای فراوانی را از عملکرد دولت قبل در اجرای برنامه ششم توسعه مطرح کرده و همین موضوع انتظارات را از تیم جدید برای تدوین برنامه و اجرای آن افزایش داده است. در برنامه‌های توسعه قبلی اهدافی در نظر گرفته شده که عمل به آنها در بسیاری از مواقع ممکن نشده است. برای مثال رشد هشت درصدی سالانه اقتصادی یکی از اهدافی اســـت که در تمام برنامه‌های توسعه به آن توجه شده اما مسائلی مانند تحریم اقتصادی و محدودیت در دسترسی به درآمدهای ارزی باعث شده دولت‌ها در رسیدن به این اهداف ناکام بمانند. به‌طور خاص در سال‌هایی که از اجرای برنامه ششم توسعه گذشته نیز بسیاری از هدف گذاری‌ها به مرحله نهایی نرسیده‌اند. نحوه کاهش وابستگی به پول نفت نیز یکی دیگر از اولویت‌هایی است که بارها در برنامه‌های توسعه به آن اشاره شده اما در عمل همچنان اقتصاد ایران با آن درگیر است. هر چند تحت تاثیر تحریم‌ها، در سال‌های گذشته میزان وابستگی به پول نفت کاهش پیدا کرده اما همچنان این خطر وجود دارد که با کنار رفتن محدودیت‌ها، دولت‌ها به جای تداوم اجرای سیاست‌های فعلی، تن به وابستگی دوباره بدهند. اصلاح نظام بودجه‌نویسی، افزایش درآمدهای مالیاتی، بهبود زیرســـاخت‌های اقتصادی و تجاری و حرکت به سمت قله‌های اقتصادی منطقه دیگر اولویت‌هایی است که برنامه‌های توسعه به آنها توجه شده اما در عمل راه به جایی نبرده است. در سند چشم‌انداز ۲۰ ســـاله نیز بنا بود اقتصاد ایران به قدرت نخست اقتصادی منطقه تبدیل شـــود اما نگاهی به آمارها نشان می‌دهد که همچنان ایران با برخی کشورهای منطقه فاصله قابل توجهی پیدا کرده و هر روز رقابت در این عرصه دشوارتر می‌شود. در چنین شرایطی در مجمع تشخیص مصلحت نظام کار بر روی برنامه هفتم توسعه با جدیت بیشتری دنبال می‌شود و احتمالا در ماه‌های آینده خبرهایی جدیدتر از این موضوع مخابره خواهد شد. آیت‌الله آملی لاریجانی در ابتدای جلسه مجمع تشخیص مصلحت نظام با اشاره‌ای مختصر به ساختار سیاست‌های کلی برنامه هفتم توسعه کشور، تصریح کرد: سیاست‌های کلی برنامه هفتم توسعه به نسبت سیاست‌های کلی برنامه‌های سابق، از نظر تعداد بند محدودتر شده و بر همین اساس امیدواریم که اعضای محترم مجمع با تدقیق هر چه بیشتر در بندهای سیاست‌ها طی جلساتی فوق‌العاده، متنی دقیق و کارشناسی شده را به محضر مقام معظم رهبری تقدیم کنند تا دولت محترم نیز پس از ابلاغ سیاست‌های کلی، فرصت کافی برای تدوین برنامه و ارسال آن به مجلس داشته باشد.

رییس مجمع تشـــخیص مصلحت نظام، سیاست‌های کلی برنامه هفتم توسعه را بستر ریل گذاری اجرایی کشور برای پنج ســـال آینده دانست و بر ضرورت حضور جدی همه اعضا در جلســـات مجمع تشخیص مصلحت نظام و تامل و دقت در بررســـی مفاد سیاست‌های کلی تاکید کرد. محمدباقر ذوالقدر دبیر مجمع تشخیص مصلحت نظام نیز طی ســـخنانی در این جلسه با اشـــاره به روند تهیه متن سیاست‌های کلی برنامه هفتم از ابتدای سال ۹۹ تا ابلاغ پیش نویس متن از سوی رهبر معظم انقلاب در ۱۰ بهمن ســـال ۱۴۰۰، به برگزاری جلسات متعدد کمیسیون مشترک برای بررســـی ایده‌های ارایه شده و تدوین آنها در قالب بندهای سیاســـت‌های کلی اشاره و اظهار کرد: با انجام کاری دقیـــق و علمی در دبیرخانه مجمع تشخیص مصلحت نظام همراه با آسیب‌شناسی سیاست‌های کلی پیشین و همچنین ارزیابی میزان تحقق برنامه‌های سابق و نسبت آن با نیازهای واقعی کشور، روی ایده‌ها کار متراکمی صورت گرفت و برای نخستین بار در قالب جمع سپاری، حدود ۸۰۰۰ صفحه از نظرات همه صاحبنظران و کارشناسان تهیه شد و مورد بررسی قرار گرفت. وی افزود: سیاست‌های کلی برنامه هفتم توسعه برخلاف سیاست‌های کلی سابق که موضوع محور بودند، کاملا مبتنی بر مساله محوری شکل گرفته تا با تدوین این سیاست‌ها بتوان به نقشه راهی مطلوب برای حل مهم‌ترین چالش‌ها و مسائل کشور دست یافت. دبیر مجمع تشخیص مصلحت نظام با بیان اینکه پیش نویس سیاست‌های کلی برنامه هفتم توسعه پس از تایید مقام معظم رهبری برای بررسی به مجمع ابلاغ شده است، اظهار کرد: در ابتدای امر، ۳۲۰ بند پیشنهاد شد که پس از بررسی در کمیسیون مشـــترک مجمع به ۴۵ بند رسید و پس از آن به ۲۹ بند کاهش یافت و نهایتا متن حاضر در قالب ۲۱ بند پیش روی اعضای مجمع تشخیص مصلحت نظام قرار دارد. ذوالقدر ابراز امیدواری کرد که با برگزاری جلســـات فوق‌العاده و با نگاه دقیق و کارشناسی اعضای مجمع، سیاست‌های کلی برای تدوین برنامه هفتم توسعه کشور پس از تایید رهبر معظم انقلاب در اختیـــار دولت قرار گیرد. در ادامه جلسه بحث در کلیات انجام شد و برخی از اعضای مجمع تشخیص مصلحت نظام و رییس کمیسیون برنامه و بودجه مجلس دیدگاه‌ها و نقطه نظرات خـــود را درباره کلیات سیاســـت‌های کلی برنامه هفتم توسعه مطرح کردند و با آسیب‌شناسی برنامه‌های قبل و برنامه ششم توسعه خواســـتار تدوین برنامه‌ای جامع و قابل اجرا شدند که با همکاری ســـه قوه، امکان اجرای آن بیش از شش برنامه توسعه قبل فراهم باشد. آملی لاریجانی، در پایان جلسه، با اشاره به تقاضای تعداد دیگری از اعضای مجمع برای ارایه دیدگاه‌های خود، از آنها خواست در جلسه آینده، بر اهداف و اولویت‌های کشور در پنج سال آینده و همچنین منابع قابل تحقق برنامه متمرکز شوند.

هر چند دولت هنوز جزییات دقیقی از برنامه هفتم توسعه ارایه نکرده اما احتمالا با همکاری قوا در مجمع تشخیص مصلحت نظام، هفتمین برنامه توســـعه ایران پس از پیروزی انقلاب به مرحله تصویب نهایی خواهد رسید.

با رونمایی از دستاوردهای جدید معرفی شد

توان پهپادی ارتش در پایگاه پهپادی راهبردی ۳۱۳

توان رزم «پایگاه پهپادی ۳۱۳» به عنوان یکی از پایگاه‌های زیرزمینی پهپادی راهبردی ارتش جمهوری اسلامی ایران برای اجرای ماموریت، با حضور رییس ستاد کل نیروهای مسلح و فرمانده کل ارتش مورد ارزیابی قرار گرفت. پایگاه پهپادی راهبردی ۳۱۳ ارتش جمهوری اســـلامی ایران با انواع پهپادهای رزمی، شناســـایی و انهدامی ایرانی، مسلح به ســـامانه‌های موشـــکی و بمب‌های بومی و سامانه‌های جنگ الکترونیک، مورد بازدید ســـردار سرلشـــکر محمد باقری رییس ستاد کل نیروهای مسلح قرار گرفت. «پایگاه پهپادی راهبـــردی ۳۱۳» یکـــی از پایگاه‌های زیرزمینی پهپادی ارتش جمهوری اسلامی ایران است که متناسب با سطح امنیتی مورد نیاز در مناطق مختلف مرزی توسط ارتش طراحی و گسترش یافته‌اند. در این پایگاه، پرنده‌های بدون سرنشین راهبردی ارتش شامل بیش از یکصد فروند پهپادهای کمان ۲۲، کمان ۱۲، ابابیل ۵، مهاجر ۶، فطرس و کرار، مجهز به انواع مهمات، بمب‌ها، موشک‌های رهگیر و هوا به سطح و راکت‌های بومی استقرار یافته‌اند. از جمله دستاوردهای جدید ارتش در پایگاه ۳۱۳، موشک «حیدر ۱» بـــرای افزایش برد کمان ۲۲ و اجرای عملیات دورایســـتا و پهپـــاد کروز «حیدر ۲» برای افزایش بـــرد و توان عملیاتی پهپادی است که امکان حمل پهپاد کروز بر روی پهپادهای راهبردی نیز فراهم شـــده اســـت. در این پایگاه همچنین پهپادهای انهدامی آرش و ضد رادار امید و انواع پهپادهای رزمی با بمب بالدار بالابان، موشک‌های شفق، قائم و الماس آمـــاده اجرای هر گونه ماموریت در مرزها و فراتر از مرزهای جمهوری اسلامی ایران هستند. مداومت پروازی طولانی مدت، ارتفاع بالا، عمق عملیاتی قابل ملاحظه، قابلیت حمل انواع تسلیحات ضدهوایی و ضدسطحی نقطه‌زن و دورایستا، توان بالای حمل سامانه‌های جمع‌آوری اطلاعات و جنگ الکترونیک، برخورداری از سامانه‌های خودمراقبتی، ناوبری و ارتباط امن از ویژگی پهپادهای آماده عملیات پایگاه راهبردی ۳۱۳ ارتش است. این پهپادهای بومی و ایرانی با انواع مهمات با کاربردهای مختلف، ترکیبی از پرنده‌های طراحی شده و ســـاخت ارتش و وزارت دفاع و پشتیبانی نیروهای مسلح با همکاری شـــرکت‌های دانش بنیان اســـت که در پایگاه راهبردی ۳۱۳ به عنوان یکی از پایگاه‌های یکی سری ارتش جمهوری اسلامی ایران مستقر شده است.

ارتقای توان پهپادی ما توقف‌ناپذیر است

امیر سرلشکر موســـوی گفت: بزرگ‌ترین دستاورد ما این است که به هیچ کجا وابسته نیستیم و همه آن چیزی که برای دفاع از کشـــور و انجام ماموریت‌هایمان نیاز داریم را خودمان فراهم می کنیم و به هیچ‌وجه ارتقای توان رزمی از جمله ارتقای توان پهپادی توقف‌پذیر نیست. امیر سرلشکر سید عبدالرحیم موســـوی، فرمانده کل ارتش جمهوری اسلامی ایران در پایگاه پهپادی راهبردی ۳۱۳ گفت: امروز این توفیق را داشتیم که بخشی از توانمندی پهپادی ارتش جمهوری اســـلامی ایران را ارایه کنیم. همه این امکاناتی که فراهم شـــده در راستای تدابیر فرمانده معظم کل قوا و سیاست‌های ابلاغی ستاد کل نیروهای مسلح ایجاد شده اســـت که بتوانیم در مقابل تهدیدهای احتمالی، وظیفه و ماموریت اصلی خود را که دفاع از استقلال، نظام جمهوری اســـلامی و حدود و ثغور کشورمان و برقراری امنیت ملت بزرگ ایران است به خوبی انجام دهیم. وی افزود: نیروهای مســـلح جمهوری اسلامی ایران در راســـتای ارتقای توان رزمی خود به هر اندازه‌ای که نیاز باشـــد تلاش می کنند و برای تحقق این هدف، در همـــه حوزه‌ها به ویژه در بخش قابلیت‌های پهپادی با اتکا بر توانمندی‌های بومی و جوانان پیشرفت‌های بسیاری داشته‌اند تا امروز که بخشی از آنها را که مجهز به انواع تسلیحات و تجهیزات بومی ایرانی است در اینجا ملاحظه کردید. بزرگ‌ترین دستاورد ما این است که به هیچ کجا وابسته نیستیم و همه آن چیزی را که برای دفاع از کشور و انجام ماموریت نیاز داریم را خودمان فراهم می کنیم و به هیچ‌وجه ارتقای توان رزمی از جمله ارتقای توان پهپادی توقف‌پذیر نیســـت. فرمانده کل ارتش تصریح کرد: خدا را شاکریم که می توانیم از ملت مقاوم و قوی خودمان به خوبی دفاع کنیم و امیدواریم بتوانیم با روی سفید از این مسوولیت بیرون بیاییم. انواع پهپادها الان در نیروهای مسلح از جمله در ارتش مشغول انجام ماموریت هستند؛ از پهپادهای کوچک تا بزرگ‌ترین آنها که «کمان ۲۲» اســـت که اینها هر کدام ماموریت متنوعی دارند. برای ماموریت‌های محلی، تاکتیکی و راهبردی، ما به انواع پهپادهای شناسایی، رزمی، انهدامی، اسکرامبل و... نیاز داریم که ماموریت‌ها را بتوانند انجام دهند. امیر سرلشکر موسوی خاطرنشان کرد: نیاز به تقویت پهپاد دور پرواز با مداومت پروازی بالا و توان حمل بالای مهمات برای زدن اهداف راهبردی، باعث شـــد که ارتقای قابلیت پهپادهای موجود و تجهیز به انواع موشـــک‌ها و بمب‌ها با بردهای مختلف را در دستور کار خود قرار دهیم و با کمک جوانان با انگیزه، متعهد و متخصص مسیر خوداتکایی را با طراحی و تولید انبوه پهپادها ادامه خواهیم داد.

هیچ‌وقت تهدید را کوچک نمی گیریم

رییس ستاد کل نیروهای مسلح با تاکید بر اهمیت پهپادها در رزم‌های نوین، گفت: ارتش با درک دقیق نیاز نبردهای آینده با اســـتفاده از روش‌ها و تجهیزات جدید وارد صحنه و عرصه متحول امروز و آینده شـــده است و خوشبختانه امروز در عرصه پهپادی این توانمندی را در ارتش دیدیم. ســـردار سرلشکر پاســـدار محمد باقری، رییس ستاد کل نیروهای مسلح جمهوری اســـلامی ایران پس از بازدید از پایگاه پهپادی راهبردی ۳۱۳ در جمع فرماندهان ارتش و فعالان عرصه طراحی و تولید پهپادهای ارتش، گفت: امروز برای من یک روز فوق‌العاده ارزشمند و استثنایی است که چنین قدرت قابل توجهی در حوزه پهپـــادی را در ارتش جمهوری اسلامی ایران و در یکی از پایگاه‌های زیرزمینی و امن عملیاتی پهپاد، آن هم در سطح راهبردی مشاهده کردم. وی افزود: در نبردهای امروز در عملیات‌های گوناگون دفاعی، تهاجمی، زمینی، دریایی، هوایی و پدافند هوایی و در ابعاد دفاعی، تهاجمی، انهدامی، شناسایی، مراقبتی، جنگ الکترونیک، حمل محموله و ده‌ها ماموریت دیگر، پهپادها روز به روز جایـــگاه بالاتری در میان تجهیزات و روش‌های نبرد پیدا می کنند. سردار سرلشکر باقری اضافه کرد: آنچه در نبردهای سال‌های اخیر در قفقاز، اوکراین و جاهای دیگر می‌بینیم و قبل‌تر از آن در مقابله با تروریست‌ها در سوریه و عراق تجربه شد و سایر نبردهای دهه اخیر، بیانگر این است که جایگاه پهپاد جایگاهی استثنایی و به‌شدت در حال رشد است. ارتش با درک دقیق نیاز نبردهای آینده با استفاده از روش‌ها و تجهیزات جدید وارد صحنه و عرصه متحول امروز و آینده شـــده است و خوشبختانه امروز در عرصه پهپادی این توانمندی را در ارتش دیدیم. رییس ستاد کل نیروهای مســـلح تصریح کرد: البته در همه نیروهای ارتش در ابعاد گوناگون این تحول خواهی به چشـــم می‌خورد. حقیقتا جا دارد که از امیر سرلشکر موســـوی، فرمانده کل ارتش، هیات رییسه ارتش و فرماندهان نیروها و هم‌رزمانشان که این تحول را رقم زدند قدردانی کنم. این اتفاقات در این دوره مدیریتی، با توکل به خداوند و تأسی از اوامر و رهنمودهای فرمانده معظم کل قوا (مدظلـــه العالی) با زحمت و تلاش شبانه روزی، فکری، عملی و اغنایی صورت گرفت و امروز شاهد بخشی از این توانمندی هستیم. طراحی پهپادهایی در این سطح و ساخت آن توسط ارتش کار ساده‌ای نیست. وی ادامه داد: در کنار اینها، صنعت دفاعی هم پابه پا مشغول کار است و کمک می کند. نه فقط پهپاد بلکه همه تجهیزات مورد نیاز برای ساخت یک پهپاد و تسلیحات در کشور ما و در نیروها در حال ساخت است. رییس ستاد کل نیروهای مسلح تاکید کرد: حقیقتا ما در هر موردی باید صحنه نبرد محتمل را با بازی جنگ هوشمندانه، دقیق و بی طرفانه نه تبلیغاتی و جانب‌دارانه بررسی کنیم و اگر به این نتیجه رسیدیم که نیاز به تحولاتی داریم، شجاعانه وارد شویم. تلاش کنیم و این تحول را برای بازدارندگی در مقابل دشمن ایجاد کنیم. اینها با روش، تجهیزات و امکانات گذشته امکان‌پذیر نیست و باید با امکانات و روش‌های جدید این اتفاق رخ دهد. بنابراین پهپادهایی که امروز دیدیم می‌تواند چنین نقشی را به خوبی ایفا کند. رییس ستاد کل نیروهای مسلح گفت: در نیروهای زمینی، پدافند هوایی، هوایی و دریایی، همه فرماندهان ما یکی از دغدغه‌های شان این است که تجهیزات گذشته را چگونه و با چه تغییر و تحولی برای نبردهای محتمل آینده آماده کنند. این روحیه بسیار ارزشمند است. امروز پهپادها را دیدیم و خدا را شاکر هستیم که کار بسیار بزرگی در این زمینه انجام شده است. سردار سرلشکر پاسدار باقری با تاکید بر اینکه ما هیچ‌وقت تهدید را کوچک نمی گیریم، دشمن را خواب فرض نمی کنیم، چشمانمان باز است و دایما هوشیار و مراقب هستیم، خاطرنشان کرد: خدا را بابت داشتن چنین فرماندهان لایق، توانمند، پادر رکاب ولی امر مسلمین و ان شاءالله سرباز حضرت ولی عصر (عج) شاکرم و امیدوارم روز به روز ابعاد دیگر قدرت ارتش را ببینیم.

اقتصاد کلان

یک اشتباه از متقاضیان یارانه

در حال حاضر دو ســـامانه در اختیار متقاضیان یارانه اســـت که باید بدانند هر یک از آنها کاربرد جداگانه‌ای دارد؛ ســـامانه ثبت اعتراض که محدود به گروه خاصی است و سامانه ثبت نام که محدودیتی برای ورود ندارد. فضـــای یارانه‌ای از ۱۹ اردیبهشـــت ماه ســـال جاری، متفاوت و البته پرماجرا پیش رفته اســـت و بعد از واریز یارانه جدید ۳۰۰ تا ۴۰۰ هزار تومانی، افراد بســـیاری درگیر این جریان بوده‌انـــد؛ خانوارهایی که تا پیش از ایـــن، یارانه دریافت می کردند ولی از اردیبهشـــت ماه، یارانه آنها قطع شـــد و دیگر، افرادی که از سال‌ها قبل یارانه آنها قطع شده یا اصلا در لیست یارانه‌بگیران قرار نداشتند. مدتی بعد نیز در ۲۷ اردیبهشت ماه، ثبت‌نام از جاماندگان یارانه آغاز شـــد. در این میان دو ســـامانه در دســـترس مردم قرار گرفته که امور یارانه‌ای خود را در آن انجـــام دهند که کاربرد متفاوتی از یکدیگر دارد؛ سامانه ثبت اعتراض و درخواســـت بازبینی و دیگری سامانه ثبت‌نام از جاماندگان یارانه. این در حالی است که برخی متقاضیانی که از قبل یارانه آنها قطع شده یا یارانه‌ای دریافت نمی کردند به سامانه ثبت اعتراض وارد شده‌اند، در حالی که برای آنها چنین کارایی نداشته و فقط باید به سامانه ثبت‌نام مراجعه کنند. این در حالی است که تا پیش از این، حدود ۷۸ میلیون نفر در جمع یارانه‌بگیران ۴۵ هزار و ۵۰۰ تومانی قرار داشتند که بیش از ۶۰ میلیون نفر از آنها یارانه معیشتی (ناشی از اصلاح قیمت بنزین) هـــم دریافت می کردند اما یارانه جدید، شامل حدود ۷۲ میلیون نفر شد و مابقی را وزارت رفاه در قالب دهک دهم حذف کرد؛ این یارانه برای ۹ دهک پرداخت شـــد؛ به‌طوری که برای سه دهک اول هر نفر ۳۰۰ هزار و شش دهک بعدی ۴۰۰ هزار تومان واریز شد، در این میان بخشی از حذف‌شدگان و البته کسانی که دریافت کرده بودند، نسبت به دهک‌بندی صورت گرفته، اعتراض داشتند. بر این اساس ســـامانه hemayat.mcls.gov.ir از ســـوی وزارت رفاه، در دسترس قرار گرفت که ورود به آن برای عموم نیست بلکه تنها افرادی می‌توانند نسبت به ثبت اعتراض و درخواست بازبینی در آن اقدام کنند که تا فروردین امسال یارانه ۴۵ هزار و ۵۰۰ تومانی یا یارانه معیشتی ۵۵ تا ۲۰۵ هزار تومانی را دریافـــت می کردند یا هر دو را داشـــته‌اند، به عبارتی یارانه‌بگیر بوده‌اند و یارانه مرحله ۱۳۴ (فروردین) را هم دریافت کرده بودند ولی دیگر مرحله ۱۳۵ و ۱۳۶ یعنی برای اردیبهشت و خرداد که یکجا واریز شد را دریافت نکرده و حذف شدند. همچنین افرادی می‌توانند به این سامانه وارد و درخواست بازبینی داشته باشند که حتی یارانه جدید را دریافت کرده‌اند ولی نسبت به دهک‌بندی انجام‌شده، معترض هستند. کلیه افراد یارانه‌بگیر و آنهایی که دریافتی ندارند، می‌توانند با ورود به همین سامانه hemayat.mcls.gov.ir یا از طریق شماره گویای ۰۹۲۰۰۰۰۶۳۶۹ از وضعیت دهک خود مطلع شوند. این در حالی اســـت که با دستور رییس جمهوری برای پیگیری اعتراض صورت گرفته، ســـازمان هدفمندی یارانه‌ها تاکنون به حســـاب افرادی که اعتراض کرده و درخواســـت بازبینی داشـــته‌اند، واریز یارانه جدید را انجام داده ولی فعلا مسدود است تا بعد از بررسی و تایید وضعیت آنها برای دریافت یارانه، در دسترشان قرار گیرد. اما سامانه دیگر، my.gov.ir است که برای ثبت‌نام از جاماندگان یارانه در دسترس قرار گرفته و مسوولیت آن بر عهده ســـازمان هدفمندی یارانه‌هاست. برای ورود به این سامانه محدودیتی برای هیچ گروه متقاضی یارانه نیست یعنی چه افرادی که در قالب دهک دهم حذف شده‌اند و چه کسانی که در سال‌های گذشته یا اصلا در لیست یارانه بگیران نبوده‌اند یا اینکه قبلا حذف یا انصراف داده بودنـــد. ثبت‌نام از جاماندگان یارانه، به اســـتناد تبصره ۱۴ قانون بودجه امســـال انجام می‌شود و لیست متقاضیان بعد از بررسی اولیه توسط سازمان هدفمندی یارانه‌ها، در اختیار وزارت رفاه جهت پایش نهایی و دهک‌بنـــدی قرار خواهد گرفت که در صورت تایید در لیســـت یارانه‌بگیران اضافه خواهند شـــد. برای ثبت درخواست در هر دو ســـامانه hemayat.mcls.gov.ir و همچنیـــن my.gov.ir، فعلا محدودیت زمانی وجود ندارد.

پولدارتر شدن ثروتمندان

این کارشـــناس اقتصادی با بیان اینکه اجرای طرح اصلاح نظام یارانـــه‌ای مانع از هدر رفتن منابع دولت می‌شود، گفت: اجرای این طرح سبب منتفع شدن دهک‌های کم درآمـــد جامعه می‌شـــود و به نوعی مجازات ثروتمندان را به همراه دارد. محمدعلی خادم درباره پیامدهای اجرایی نشـــدن طرح اصلاح نظام یارانه‌ای اظهار کرد: پایین نگه داشـــتن قیمت برای کالاهای مصرفی مشوق و کمک کننده به افرادی است که بیشتر مصرف می کنند یعنی هر چه قدر قیمت کالاها کم باشد از نظر تومانی به آنها کمک بیشتری می‌شود. وی افزود: در این زمینه می‌توان ۱۰ درصد افراد فقیر جامعه را با ۱۰ درصد از ثروتمندان مقایسه کرد. زمانی که گروه اول در ماه کمتر از یک کیلوگرم مرغ مصرف می کنند و طبقه پردرآمد در ماه بالای ۵۵ کیلوگرم مصرف مرغ دارند سوالی که ایجاد می‌شود این است که با پایین نگه داشتن قیمت کالاها به چه کسی کمک می‌شود؟ به گفته وی این در حالی است که با هدفمند کردن این یارانه و واقعی کردن قیمت‌ها اتفاقا یارانه نقدی به کسی داده می‌شود که در دهک پایین درآمدی قرار دارد؛ در واقع با این اقدام به قشر کم درآمد که مصرف کمتری دارند کمک می‌شود. این کارشناس اقتصادی افزود که بدین ترتیب ۴۰ درصد افـــراد کم درآمد جامعه بـــا اجرای این طرح یعنی افزایش قیمت کالاها و ارایه یارانه نقدی منتفع و طبقه پردرآمد به نوعی متضرر می‌شوند. بنابراین ممکن اســـت کســـی که در اســـتان تهران زندگی می کند از این موضوع به دلیل اینکه جزو دهک‌های پردرآمد جامعه است ناراحت و ناراضی باشد و کسانی که در روســـتاها زندگی می کنند و مصرف کمتری دارند راضی و منتفـــع؛ همچنین از نظر عدالت هم قطعا اقدام بهتری است، زیرا به هدف اصابت می کند.

یادداشت

منابع حذف رانت ارز ۴۲۰۰ به سمت تولید حرکت کند

سعیدباستانی

سهم دولت از منابع حاصل از حذف رانت ارز ۴۲۰۰ تومانی باید به سمت حوزه‌های زیرساختی و تولیدی حرکت کند زیرا پول نقد حتما تورم زا خواهد بود و پایه پولی را افزایش می‌دهد. ارز ۴۲۰۰ تومانی محلی برای رانت ایجاد کرده بود و کماکان هم در صورت ادامه به وجود می‌آورد، بنابراین استمرار این مسیر تبعات نگران کننده‌ای به دنبال داشت که باید چاره‌ای برای آن اندیشیده می‌شد. براساس تحلیل‌های اقتصادی مردم از ۵۰ درصد تخصیص ارز ۴۲۰۰ بهره می‌بردند، اما از ۵۰ درصد دیگر آن بی‌نصیب باقی می‌ماندند. با این وجود مساله مهم این است که پس از حذف ارز ۴۲۰۰ تومانی چه اتفاقی خواهد افتاد؟ اتفاقی که اکنون روی داده، این است که سهم مردم از ارز ۴۲۰۰ تومانی مشابه گذشته به صورت یارانه پرداخت می‌شود، ولی باقیمانده آن که دست یک عده خاص بود، تحت اختیار دولت قرار گرفته است. بنابراین از اینجا به بعد هنر حکمرانی را نشان می‌دهد که باید مشاهده کرد با این پول چگونه برای مردم کار می‌کند زیرا صرفا فقط کالاهای اساسی گران نمی‌شود، قیمت مابقی کالاها هم تحت تاثیر آن قرار می‌گیرد. سهم به دست آمده دولت از این جراحی اقتصادی باید به سمت حوزه‌های زیرساختی و تولیدی حرکت کند زیرا پول نقد حتما تورم زا خواهد بود و پایه پولی را افزایش می‌دهد. در صورتی که این مساله مدیریت شود، مشکلات تا حدودی کمتر خواهد شد ولی بحث اصلی در این است چنانچه کل کشور را به عنوان یک پیکره در نظر بگیریم و بر فرض دارای ۲۰ حوزه جراحی اقتصادی باشیم، اکنون یکی از آنها در دست اقدام قرار گرفته که آن هم مرتبط با مردم است. به این معنا؛ بین آن همه بخش برای جراحی اقتصادی یکی انتخاب شده است. سایر جوانب این جراحی اقتصادی بر فرض حوزه صندوق‌های بازنشستگی یا بانک‌ها بسیار مهم است. همانطور که اشاره شد این جراحی بالاخره باید روزی انجام می‌گرفت، اما در صورتی که این قسمت‌ها مورد توجه قرار نگیرد، بخش اجرایی امروز در مدت دو سال تورم را خواهد خورد که در این صورت مجدد تبدیل به همان غده سرطانی که پیش از این بود، خواهد شد و اتفاق خاصی نمی‌افتد. کارت الکترونیکی قطعا بهتر از یارانه نقدی است زیرا در این صورت پایه پولی افزایش می‌یابد، علاوه بر این در صورتی که بحث سلامت جسمی جامعه مورد توجه باشد، کارت الکترونیکی در این قضیه کمک کننده‌تر خواهد بود زیرا عده‌ای توان خرید بسیاری از مواد غذایی را ندارند و اگر پول توزیع شود باز هم به سمت آن نخواهند رفت و برای پر کردن چاله‌های زندگی هزینه می‌شود و تورم به دنبال می‌آورد. تمام این موارد مشروط بر این است که جراحی اقتصادی از دولت شروع شود.

اخبار

اوراق ارزی به زودی منتشر می‌شود

طبق اعلام مصطفی قمری وفا مدیر کل روابط عمومی بانک مرکزی، برای نخستین‌بار، طرح انتشار اوراق ارزی در دستور کار بانک مرکزی قرار گرفت. برای نخستین‌بار، طرح انتشار اوراق ارزی در دستور کار بانک مرکزی قرار گرفت. جزییات این طرح به زودی اعلام خواهد شد.

آغاز مسدودسازی وجوه حساب صادرکنندگان چک برگشتی

معاون فناوری‌های نوین بانک مرکزی اعلام کرد: طرح قانونی مسدود کردن وجوه صادرکننده چک برگشتی به اندازه کسری مبلغ چک در حساب‌های بانکی آغاز شد. مهران محرمیان گفت: فرآیند مسدودسازی حساب صادرکنندگان چک برگشتی به صورت تدریجی و براساس توالی چک‌هایی است که به بانک مرکزی ارسال می‌شود؛ و این فرآیند در روزهای نخست آغاز طرح براساس تعداد پیش بینی شده انجام خواهد شد و پس از جمع‌آوری بازخوردهای طرح از بانک‌ها، این فرآیند حداکثر طی حدود یک هفته برای تمامی چک‌های برگشتی تسری پیدا خواهد کرد. معمولا در بانک‌ها اینگونه مرسوم است که پیش از برگشت چک از سوی شعب بانک با مشتری تماس برقرار می‌شود و معمولاً مهلت کوتاهی به صادرکننده داده می‌شود تا حساب خود را پر کند تا چک برگشت نخورد اما اگر بانک چک را برگشت زد مابقی فرآیند به صورت اتوماتیک و خودکار انجام می‌شود. در لحظه برگشت خوردن چک اطلاعات چک برگشتی به بانک مرکزی ارسال می‌شود و بانک مرکزی هم فرآیند مسدودسازی کسری چک برگشتی را در سایر حساب‌های فرد از همان لحظه آغاز می‌کند. بانک‌ها موظف هستند پیامک برگشت خوردن چک و همچنین آغاز فرآیند مسدودسازی وجوه را برای فرد صادرکننده ارسال کنند. آنچه در قانون پیش‌بینی شده مسدودسازی وجوه است نه برداشت آن؛ لذا مطابق قانون، بانک مرکزی مبالغ را مسدود می‌کند و سایر مواردی که در قانون در مورد چک برگشتی پیش از این وجود داشته است اعم از اینکه فرد به ذینفع چک مراجعه کند و به نحوی رضایت او را جلب کند یا اینکه فرآیند قضایی را با طرح شکایت در قوه قضاییه انجام دهد همچنان در جای خودش پابرجاست و فقط اتفاق جدیدی که حادث شده کمک به احقاق حق افراد است تا فرد در هنگام مراجعه به محاکم این مبالغ مسدودی در حساب صادرکننده چک موجود باشد تا با حکم دادگاه برداشت شود.

رشد ۲۰ درصدی قیمت سکه و ۸ درصدی دلار در یک‌سال منتهی به فروردین ۱۴۰۱

سکه ۱۴ میلیون و ۷۰۰ هزار تومان

گروه بانک و بیمه | محسن شمشیری |

روز شنبه ۷ خرداد ۱۴۰۱ قیمت دلار در بازار آزاد به ۳۰۵۷۰ تومان رسید و با اعلام هراونس جهانی طلا به قیمت ۱۸۵۵ دلار، سکه به ۱۴ میلیون و ۷۰۰ هزار تومان رسید. در صرافی‌های بانکی با ۲۳ تومان افزایش نسبت به روز کاری گذشته (پنجشنبه، پنجم خردادماه ۱۴۰۱) ۲۵ هزار و ۹۱۶ تومان معامله شد. قیمت فروش یورو نیز در صرافی‌های بانکی با ۷۶ تومان افزایش نسبت به روز کاری گذشته برابر با ۲۸ هزار و ۱۸۹ تومان بود. قیمت خرید هر دلار توسط صرافی‌های بانکی ۲۵ هزار و ۶۵۸ تومان و نرخ خرید هر یورو نیز ۲۷ هزار و ۹۰۸ تومان اعلام شد. علاوه بر این، بهای خرید دلار در بازار متشکل ارزی ۲۵ هزار و ۲۰۵ تومان و نرخ فروش آن ۲۵ هزار و ۴۳۴ تومان بود. این در حالی است که نرخ خرید یورو در این بازار ۲۶ هزار و ۹۸۴ تومان و نرخ فروش آن نیز ۲۷ هزار و ۲۲۹ تومان اعلام شد. همچنین، در سامانه نیما در معاملات، حواله یورو به قیمت ۲۶ هزار و ۱۴۳ تومان فروخته و حواله دلار به بهای ۲۴ هزار و ۴۲۰ تومان معامله شد. افزایش قیمت دلار در صرافی‌های بانکی از ابتدای سال ۱۴۰۰ شروع شد و خردادماه وارد کانال ۲۶ هزار تومان شد و نوسان قیمت دلار در صرافی‌های بانکی ادامه یافت. قیمت دلار به‌طور مشخص ۲۴ آذرماه در کانال ۲۷ هزار تومان ثابت ماند. در روزهای سرد زمستانی نرخ ارز سیر نزولی را شروع کرد و پس از ۶ ماه دوباره به کانال ۲۶ هزار تومان بازگشت و در آخرین روزهای دی‌ماه مصادف با ۲۷ این ماه دوباره به کانال ۲۵ هزار تومان بازگشت. سیر نزولی قیمت‌ها ادامه داشت تا اینکه در ۱۷ بهمن‌ماه در کانال ۲۴ هزار تومان نوسان داشت. با شروع سال جدید قیمت دلار در صرافی‌های بانکی در قیمت ۲۵ هزار تومان نوسان داشت و تمایلی به خروج از این کانال ندارد.

سکه ۱۴ میلیون و ۶۸۰ هزار تومان شد

قیمت طلای ۱۸ عیار هر گرم یک میلیون و ۳۹۵ هزار تومان، قیمت سکه تمام‌بهار آزادی طرح قدیم ۱۴ میلیون تومان و قیمت سکه تمام‌بهار آزادی طرح جدید نیز ۱۴ میلیون و ۷۰۰ هزار تومان است. قیمت نیم‌سکه بهار آزادی ۸ میلیون و ۸۰ هزار تومان، ربع سکه بهار آزادی ۵ میلیون و ۵۰ هزار تومان و سکه یک گرمی ۲ میلیون و ۹۰۰ هزار تومان تعیین شده است و به فروش می‌رسد. هر مثقال طلا در بازار داخلی، ۶ میلیون و ۴۳ هزار تومان ارزش گذاری شده است؛ ضمن اینکه قیمت هر اونس طلا در بازارهای جهانی ۱۸۴۵ دلار است.

قیمت اسکناس و حواله دلار در معاملات

در نخستین روز هفته دوم خردادماه، میانگین موزون فروش هر اسکناس دلار امریکا در صرافی‌ها، ۲۵۶۵۸ تومان تعیین شده است. بررسی تغییرات بهای دلار و یورو در معاملات شنبه ۷ خردادماه، نشان از کاهش نسبی دلار در صرافی‌های مجاز دارد. جدیدترین نرخ‌های اعلام شده در ساعت ۱۳:۳۰ (شنبه ۷ خردادماه ۱۴۰۱) نشان می‌دهد میانگین موزون (سامانه سنا بانک مرکزی) خرید هر اسکناس دلار امریکا در صرافی‌های مجاز از مردم ۲۵۶۵۸ تومان و میانگین موزون فروش هر اسکناس دلار امریکا در این صرافی‌ها به متقاضی خرید ارز، ۲۵۹۱۶ تومان تعیین شده است. همچنین در این صرافی‌ها، میانگین موزون نرخ خرید هر اسکناس یورو از مردم ۲۷۹۰۸ تومان و میانگین موزون فروش هر اسکناس یورو به متقاضی خرید یورو نیز به رقم ۲۸۱۸۹ تومان رسیده است. نرخ خرید حواله دلار امریکا در سامانه نیما ۲۴۲۰۰ تومان و نرخ فروش حواله دلار امریکا نیز به رقم ۲۴۴۲۰ تومان رسیده است. از سوی دیگر، نرخ خرید حواله یورو ۲۵۹۰۸ تومان و نرخ فروش حواله یورو نیز ۲۶۱۴۳ تومان تعیین شده است. همچنین نرخ خرید حواله درهم امارات نیز در معاملات پنجمین روز کاری هفته، ۶۵۸۹ تومان و نرخ فروش حواله درهم امارات نیز به رقم ۶۶۴۹ تومان رسیده است. جدیدترین نرخ‌های اعلام شده توسط بازار متشکل ارزی نشان می‌دهد نرخ اسکناس دلار امریکا در بازار متشکل ارزی ایران به رقم ۲۶۰۴۷ تومان و نرخ هر اسکناس یورو در بازار متشکل ارز ایران ۲۸۳۲۹ تومان تعیین شده است. در بازار جهانی نیز، قیمت هر اونس طلا با ۰.۱۷ درصد افزایش به ۱۸۵۳ دلار و ۷۲ سنت رسید. ادامه روند سقوط شاخص دلار و کاهش شاخص نرخ بهره ده‌ساله اوراق قرضه خزانه‌داری امریکا به پایین‌ترین رقم طی ۶ هفته گذشته، باعث ادامه افزایش قیمت طلا برای دومین هفته پیاپی شده است. قیمت هر اونس طلا با ۰.۱۷ درصد افزایش به ۱۸۵۳ دلار و ۷۲ سنت رسید. قیمت طلا دیروز به اوج ۱۸۶۲ دلار رسیده بود. متخصصان بازار کالا عقیده دارند روند افزایش قیمت طلا احتمالاً ادامه خواهد داشت. آنها می‌گویند کاهش ارزش دلار یک‌بار دیگر تقاضا برای طلا را در بین سرمایه‌گذاران بالا برده است. اطلاعات ضعیف در مورد تولید ناخالص داخلی امریکا، وضعیت مسکن و تولید کارخانه‌ای در این کشور بیش از پیش به ارزش این فلز گرانبها می‌افزاید. این متخصصان احتمال می‌دهند قیمت طلا در کوتاه‌مدت به اوج ۱۹۰۰ دلار هم برسد. انتشار اطلاعات اقتصادی امریکا در هفته گذشته بر نگرانی‌ها در مورد اقتصاد دنیا افزوده است. تولید ناخالص داخلی امریکا در سه‌ماهه اول سال جاری میلادی کاهش یافته و اطلاعات مربوط به وضعیت مسکن و تولید کارخانه‌ای در این کشور ترس از احتمال رکود اقتصادی را بالا برده است. آن هم در شرایطی که تورم هنوز هم یکی از نگرانی‌های اصلی دنیاست. به این ترتیب تمایل به طلا به عنوان یک پشتوانه اقتصادی افزایش می‌یابد. تقاضای بالای چین در بخش تولید کارخانه‌ای هم قیمت طلا را در کوتاه‌مدت بالا می‌برد. قیمت نقره با ۰.۶۰ درصد افزایش به ۲۲ دلار و سنت رسید و پلاتین هم با ۰.۶۰ درصد افزایش ۹۵۸ دلار و ۱۳ سنت معامله می‌شود.

رشد ۲۰ درصدی قیمت سکه و ۸ درصدی دلار در یکسال منتهی به فروردین ۱۴۰۱

بانک مرکزی، متوسط قیمت فروش هر دلار امریکا و سکه تمام بهار آزادی طرح قدیم و جدید را در فروردین ماه سال جاری اعلام کرد. بانک مرکزی به صورت ماهانه تغییرات متوسط قیمت فروش هر دلار امریکا، سکه تمام بهار آزادی طرح جدید و قدیم در شهر تهران را اعلام می‌کند که اولین آمار در سال ۱۴۰۱ نیز اعلام کرده است. آنطور که در گزارش بانک مرکزی آمده است، در فروردین ماه امسال متوسط قیمت فروش یک سکه تمام بهار آزادی طرح قدیم در بازار آزاد شهر تهران ۱۲ میلیون و ۶۴۰ هزار تومان بود که در مقایسه با ماه قبل و ماه مشابه سال قبل به ترتیب ۶.۱ و ۲۰.۵ درصد افزایش داشته است. همچنین، حداقل و حداکثر نرخ فروش سکه مذکور در ماه مذکور به ترتیب ۱۲ میلیون و ۱۱۰ هزار تومان و ۱۳ میلیون و ۱۰۸ هزار تومان اعلام شده است.

قیمت سکه طرح جدید در فروردین ۱۴۰۱

علاوه بر این، در اولین ماه سال ۱۴۰۱ متوسط قیمت فروش یک سکه تمام بهار آزادی طرح جدید در بازار آزاد شهر تهران ۱۲ میلیون و ۸۸۷ هزار تومان بود که در مقایسه با ماه قبل و ماه مشابه سال قبل به ترتیب ۶.۵ و ۱۹.۶ درصد با افزایش مواجه شده است. البته، حداقل و حداکثر نرخ فروش سکه مذکور در ماه یادشده به ترتیب ۱۲ میلیون و ۴۵۰ هزار تومان و ۱۳ میلیون و ۴۳۶ هزار تومان بوده است.

کف و سقف دلار در فروردین امسال

در ادامه گزارش بانک مرکزی، آمده است که در فروردین ماه امسال متوسط قیمت فروش یک دلار امریکا در بازار آزاد شهر تهران ۲۶ هزار و ۵۲۵ تومان بود که در مقایسه با ماه قبل و ماه مشابه سال قبل به ترتیب ۳.۴ و ۸.۱ درصد افزایش یافته است. از سوی دیگر، حداقل و حداکثر نرخ فروش یک دلار امریکا در ماه مذکور به ترتیب ۲۵ هزار و ۸۰۴ هزار تومان و ۲۷ هزار و ۱۶۳ تومان اعلام شد.

روایتی از ۵ دوره افزایش نرخ ارز رسمی

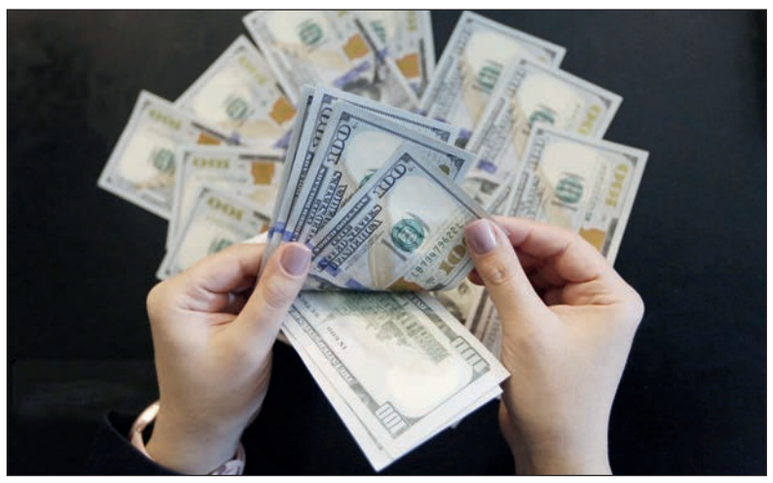

رضا غلامی | کارشناس اقتصادی |

در همه زمان‌هایی که نرخ ارز رسمی افزایش یافت، مهم‌ترین حامیان این سیاست نیروهایی بودند که در منطق اقتصادی طرفدار رهاسازی قیمت‌ها شناخته می‌شوند. بیش از ۴ دهه است که کشورهای غربی و در رأس آنها امریکا، به‌دلایل واهی، شدیدترین تحریم‌ها را علیه دولت و ملت ایران اعمال می‌کنند. آنها امیدوارند و بارها نیز به‌صراحت اعلام کرده‌اند که با تنگ کردن عرصه اقتصادی بر مردم ایران، بین حکومت و مردم اختلاف ایجاد شود و از این طریق، باعث شوراندن مردم علیه حکومت شوند، برای این منظور نیز بر بازارهای مالی، تجارت و فروش نفت و فرآورده‌های نفتی تمرکز کردند تا با این اقدامات بتوانند بر بازار ارز اقتصاد ایران اثر گذارند و آن را فروبپاشند. نوع نگاه و رفتار تحریم کنندگان نشان می‌دهد که به‌خوبی به ساختارهای اقتصاد ایران واقف هستند و به‌صورت کاملاً هدفمند برنامه خودشان را پیش می‌برند، علاوه بر این، از تمامی ظرفیت‌های بین‌المللی، کارشناسی داخلی و خارجی، رسانه و حتی ابزارهای تهدید و ارعاب استفاده می‌کنند تا موثرترین تحریم را با کمترین هزینه برای خودشان به ایران تحمیل کنند، در همین راستا، از یک سو، با استفاده از تحریم، منابع ارزی کشور را محدود می‌کنند و باعث ایجاد تشتت در بازار ارز می‌شوند و از سوی دیگر مباحث کارشناسی تضعیف پول ملی برای تقویت صادرات و تحدید واردات برای مقابله با تحریم را از زبان کارشناسان همسو با آنها در قالب کارشناسان صندوق بین‌المللی پول (IMF) و بانک جهانی (WB) و نیز برخی کارشناسان همسوی داخلی مطرح می‌کنند، بسیار قابل تأمل‌تر آنکه، برای کشور تحت شدیدترین تحریم‌ها، همزمان توصیه می‌کنند باید جریان ورود و خروج سرمایه باز باشد تا افزایش نرخ ارز، انگیزه بازگشت ارزهای صادراتی یا ورود سرمایه‌گذار خارجی باشد. نکته‌ای که بسیار نگران کننده است این است که همه سیاست‌های پیشنهادی سازمان‌های بین‌المللی نه یک بار بلکه بارها در اقتصاد ایران اجرا و تجربه شده است و نتایج آن جلوی دیدگان همگان قرار دارد، در راستای همین سیاست‌ها، نرخ ارز رسمی کشور بارها به‌تبعیت از جهش‌های غیرمتعارف و شوکی نرخ ارز در بازار غیررسمی، جهش یافته است. اولین جهش بزرگ نرخ ارز رسمی در تاریخ پس از انقلاب مربوط به دولت سازندگی (به‌ریاست هاشمی رفسنجانی) بوده است. در این دوره و به‌طور خاص اوایل دهه ۷۰ هجری شمسی، نرخ ارز رسمی حدود ۲۵ برابر افزایش یافت ولی مشکل کماکان باقی ماند و اختلاف بین نرخ ارز رسمی و غیررسمی مجدداً افزایش یافت تا جایی که مجدداً دولت اصلاحات (به‌ریاست آقای خاتمی) با هدف کاهش فاصله این دو نرخ، نرخ رسمی را حدود ۵ برابر کرد، حتی در دولت عدالت‌محور به‌ریاست احمدی‌نژاد که منابع ارزی عظیمی در اختیار کشور بود، باز هم به‌دنبال فشارها و تحریم‌های هدفمند بین‌المللی، نرخ ارز رسمی حدود ۲ برابر شد، این روند در دولت تدبیر و امید به‌ریاست آقای روحانی نیز تداوم یافت و در این دولت، دو بار این سیاست اجرا شد؛ بار اول پس از استقرار دولت، به‌یک‌باره نرخ ارز رسمی ۳ برابر و پس از آن تا ۴۲۰۰ تومان افزایش یافت و بار دوم وقتی که شرایط توافق توسط دولت امریکا و به‌صورت یک‌طرفه ملغی گردید، مجدداً، هم تعداد نرخ‌های رسمی ارز افزایش یافت و هم نرخ ارز رسمی جهش یافت، در واقع، نرخ ارز رسمی در دولت روحانی از حدود ۱۲۲۰ در پایان دولت احمدی‌نژاد به ۴۲۰۰ و سپس تا ۲۷۰۰۰ تومان (نرخ‌های ETS و نیما نرخ‌های رسمی مورد قبول بوده و هستند) افزایش یافت. دولت مردمی به‌ریاست جناب آقای رییسی نیز که وارث یک سیستم ارزی به‌هم‌ریخته چندنرخی بود، در اولین گام، نرخ ارز ۴۲۰۰ را حذف کرد و با تلاش برای تک‌نرخی کردن مبنای نرخ ارز همه کالاها و خدمات را رقم ۲۳۰۰۰ تومان اعلام کرد که همزمان نرخ ارز در بازار غیررسمی تا ۳۰،۰۰۰ تومان افزایش یافت و دوباره شکاف نرخ ارز رسمی و غیررسمی باقی ماند. در تمامی دولت‌های پس از انقلاب، نرخ ارز رسمی به‌تبع نرخ ارز غیررسمی جهش‌هایی قابل توجه را تجربه کرده است تا فاصله دو نرخ کاهش یابد ولی این اتفاق جز برای سال‌های محدودی در دهه ۸۰، هیچگاه رخ نداده است. بررسی استدلال‌های مربوط به حذف شکاف نرخ ارز رسمی و غیررسمی نشان می‌دهد که همواره حذف فساد و رانت از مهم‌ترین دلایل این تصمیم قلمداد می‌شود ولی آنچه در واقع عنصر تعیین کننده در تصمیمات اتخاذشده بود، محدودیت‌های بودجه‌ای بوده نه مبارزه با فساد. البته در اتخاذ تصمیمات ارزی، نقش وزارتخانه‌هایی چون صنعت، معدن و تجارت، وزارت جهاد کشاورزی و وزارت بهداشت، درمان و آموزش پزشکی به عنوان مهم‌ترین متقاضیان ارز ترجیحی در سال‌های اخیر قابل انکار نیست ولی سکاندار اصلی مدیریت بازار ارز بانک مرکزی برای کنترل تراز حساب جاری و تراز پرداخت‌ها و سازمان برنامه و بودجه برای تراز کردن بودجه سالانه بوده‌اند، به همین دلیل، بررسی ترکیب روسای کل بانک مرکزی و روسای سازمان برنامه و بودجه در زمان تغییر نرخ ارز رسمی بسیار جالب است، در دولت سازندگی، زوج مرتب (عادلی ـ روغنی زنجانی) این سیاست را اجرا کردند. در زمان دولت اصلاحات، آقایان نوربخش ـ ستاری‌فر)، در زمان دولت عدالت‌محور آقایان بهمنی ـ مرادی، در زمان دولت تدبیر و امید آقایان سیف ـ همتی ـ نوبخت و در دولت مردمی نیز آقایان صالح‌آبادی ـ میرکاظمی سکاندار این سازمان‌ها بوده‌اند. بررسی تفکرات مدیران این سازمان‌ها در زمان اجرای سیاست نشان می‌دهد که همگی معتقد بودند با اصلاح قیمتی ارز رسمی و افزایش آن، فاصله بین نرخ ارز رسمی و غیررسمی کاهش خواهد یافت و با کاهش فساد و رانت و نیز بهینه شدن مصرف منابع ارزی، کسری بودجه دولت هم کاهش خواهد یافت، این در حالی است که تجربه تاریخی و برخی مطالعات نشان می‌دهند که افزایش نرخ ارز رسمی از طریق افزایش خالص دارایی‌های خارجی بانک مرکزی منجر به رشد پایه پولی شده که آثار تورمی سویی بر اقتصاد کلان کشور داشته است، تورم ناشی از این سیاست نیز همواره شکاف درآمدی و ثروت را افزایش داده است. در همه زمان‌هایی که نرخ ارز رسمی افزایش یافت، مهم‌ترین حامیان این سیاست، نیروهایی بودند که اصلاح‌طلب و در منطق اقتصادی طرفدار رهاسازی قیمت‌ها شناخته می‌شوند. از سوی دیگر، با توجه به اینکه آشوب‌های اجتماعی ناشی از اجرای این سیاست، قابل پیش‌بینی بودند، در تمامی مواردی که این سیاست اجرا شد، رسانه‌های بیگانه و معاند، حجم وسیعی از اخبار خود را به پوشش ابعاد اجرای این سیاست و ناآرامی‌ها و درگیری‌های بعد از اجرای آن اختصاص دادند، این در حالی است که در زمان وجود نرخ ارز ترجیحی یا چندگانه همین رسانه‌ها و گروه‌ها مکرراً و مرتباً با کلیدواژه‌های رانت و فساد در صدد تضعیف سیاست‌های ارزی چندنرخی برای حمایت از تولید و مصرف بوده‌اند. بررسی روند گفته‌شده نشان می‌دهد که از زمان وقوع انقلاب اسلامی تاکنون دست‌کم ۵ بار این سیاست (افزایش معنادار نرخ رسمی ارز با هدف کاهش شکاف نرخ رسمی و غیررسمی) تکرار شده است، ولی هیچگاه فاصله این دو نرخ کاهش نیافته، کسری بودجه رفع نشده، ثبات در اقتصاد کلان حاکم نشده و قاچاق، فساد و رانت مورد ادعا کاهش نیافته است، ولی نکته‌ای که در همه آنها مشترک بوده این است که همیشه تحریم کنندگان با هدف ایجاد شکاف اجتماعی در کشور این سیاست را دنبال کرده‌اند، بخشی از اقتصاددانان یا کارشناسان داخلی و خارجی آن را تئوریزه کرده‌اند و پیاده‌نظام کشورهای تحریم کننده با تحریک رسانه‌هایی که با منابع همان تحریم کنندگان تأمین مالی می‌شوند، از خواسته‌های بحق بخشی از مردم سوءاستفاده کرده و به اعتراضات دامن زده‌اند و آشوب‌ها به‌طور گسترده توسط ده‌ها رسانه مزدور حمایت شده و توسط همان تحریم کنندگان پوشش داده شده‌اند و شرایط را برای تحریم‌های بیشتر آماده کرده‌اند و دوباره نقطه سرخط ... اینک سوال اساسی این است؛ آیا نمی‌توان باور کرد که همه این سیاست‌ها از افزایش تحریم‌ها گرفته تا ارایه تحلیل‌های کارشناسی برای افزایش نرخ ارز رسمی تا فعالیت‌های رسانه‌ای و درگیری‌ها در قالب یک سناریوی از پیش طراحی شده اعمال شده است؟ آیا وقت آن نرسیده است که یک تکه از این حلقه را حذف کنیم تا در نتیجه آن، این سیاست به‌طور کلی کارایی خود را از دست بدهد؟

ادامه از صفحه اول

راه دستیابی به توسعه چیست؟

ضرورت‌های آن صورت نگرفته و این مساله موجب شده سازوکار نهادی عینیت بخشیدن به این مقوله تبدیل به محلی برای توزیع رانت‌هایی نظیر مطالعات و پژوهش‌ها و پروژه‌های خاص شوند.

از دیگر عوامل نارسایی طرح‌های آمایشی در ایران می‌توان به دو مورد اشاره کرد؛ نخست «تک ساحتی بودن نظام برنامه‌ریزی» که به نظر می‌رسد مطالعات آمایش انجام‌شده تاکنون در کشور اغلب متکی به قوه مجریه بوده بر سایر قوا را در نظر نگرفته است. مورد دوم «بحران کاهش اعتماد به سیاستگذاری» است که متاسفانه تصمیمات بدون پشتوانه کارشناسی و ایجاد هزینه‌های جدی برای کشور و مردم موجب بروز بحران کاهش اعتماد عمومی نسبت به تصمیمات و سیاست‌های دولت شده است؛ از سوی دیگر نحوه عملکرد نظام تصمیم‌گیری کشور به گونه‌ای است که نقش بسیار ناچیزی برای مشارکت مردم در نظر گرفته است.

یکی از مهم‌ترین مشکلات نظام رگولاتوری کشور کم‌توجهی به مسائل حیاتی و اقتضائات زمان است، در ارتباط با اسناد آمایش استانی نیز می‌توان گفت این اسناد با کاستی‌ها و نواقص جدی مواجه هستند. این چالش‌ها، در چندین مورد طبقه‌بندی شده‌اند که می‌توان به مواردی نظیر «فراهم نبودن الزامات حداقلی تدوین سند آمایش سرزمین» اشاره کرد.

مهم‌ترین الزامات حداقلی که قبل از تدوین سند آمایش ملی و استانی باید فراهم شود شامل چند مورد از جمله «وجود دولت توسعه‌گرا و مشخص بودن اهداف»، «وجود استراتژی توسعه صنعتی کارآمد»، «نظام آماری قابل اتکا»، «ظرفیت با کفایت بدنه اجرایی کشور» است.

حال با توجه به تجربه انحلال و احیای مجدد سازمان برنامه و بودجه کشور، ساختار فعلی سازمان به عنوان اصلی‌ترین نهاد متولی برنامه آمایش در کشور، بسیار شکننده و ناهماهنگ است و از سوی دیگر وزارت راه و شهرسازی نیز با پیگیری طرح‌های جامع و کالبدی به شکلی دیگر در حال انجام اقدامی موازی با سازمان برنامه و بودجه است که این مساله نیز می‌تواند در کنار توان و ظرفیت ناکافی بدنه اجرایی، موجب ایجاد ناهماهنگی و کم‌اثرتر شدن اقدامات انجام شده گردد. عدم توافق بر مفاهیم کلیدی در برنامه‌های آمایش کشور و موازی‌کاری در دستگاه‌های مختلف در تدوین اسناد توسعه و نامشخص بودن جایگاه اسناد جامع توسعه‌بخشی نظیر سند جامع آب، انرژی، حمل‌ونقل و... و طرح‌های جامع و کالبدی استان‌ها در تدوین اسناد آمایش ملی و استانی یکی دیگر از مصادیق ناهماهنگی در برنامه‌ریزی و تدوین اسناد آمایش به شمار می‌رود.

راهکارها کدامند؟

۱- دستیابی به تعادل‌های منطقه‌ای در شهرستان‌های یک استان، باید نوعی عدم تمرکز در ارایه خدمات، سرمایه‌گذاری‌های نوین و ایجاد زیرساخت‌ها، مورد توجه سیاستگذاران و برنامه‌ریزان و مدیران ارشد استان قرار بگیرد.

۲- برای کاهش نابرابری‌های منطقه‌ای، احداث مراکز آموزش‌های فنی و حرفه‌ای می‌تواند به عنوان راهکار بلندمدت، اصلاح بافت و ساختار راه‌های ارتباطی و تسریع و تسهیل خدمات‌رسانی به دهستان‌ها و شهرستان‌ها به عنوان برنامه میان‌مدت و استفاده از بذرهای اصلاح‌شده، استفاده از ماشین‌آلات کشاورزی مدرن و آبیاری تحت فشار و توسعه مناطق تبدیلی به عنوان برنامه کوتاه‌مدت مورد توجه قرار بگیرد.

۳- به دلیل مهاجرت به سمت شهرهای بزرگ، معمولا روستاها و شهرهای کوچک از نیروی متخصص خالی شده‌اند، عمده‌ترین علت این مهاجرت‌ها اوضاع نامناسب اقتصادی، نابرابری‌های دستمزد در شهر و روستا، عدم برخورداری از امکانات و خدمات شهری مطلوب و بیکاری بوده است؛ بنابراین به منظور کاهش نابرابری‌های منطقه‌ای در سطح استان، ضروری است تمهیداتی جهت بهبود شرایط در مناطق مذکور و کاهش مهاجرت‌های شهری اندیشیده شود.

۴- پیشنهاد می‌شود در اعمال سیاست‌ها و برنامه‌های توسعه کشور، در تخصیص منابع به استان‌هایی که مناطق روستایی آنها از نابرابری بیشتری رنج می‌برند، تلاش بیشتری شود. همچنین نظارت مناسبی بر روی تخصیص کارآمد منابع بین مناطق شهری و روستایی صورت بگیرد.

۵- تعدیل موانع توسعه منطقه‌ای در کشور مستلزم تغییر نظام و ساختار برنامه‌ریزی است. ساختار برنامه‌ریزی باید به گونه‌ای باشد که قدرت تصمیم‌گیری مردم به نمایندگان را در بعد منطقه‌ای، به منظور تعیین سرنوشت و وضعیت حال و آینده خود ارتقا دهد.

۶- ایجاد واحدهای کوچک مقیاس صنعتی با سرمایه‌گذاری‌های مستقیم یا مشارکت بنگاه‌های بزرگ اقتصادی دولتی و بخش عمومی در شهرستان‌های کمتر توسعه‌یافته می‌تواند از شکاف نابرابری در استان‌ها بکاهد.

۷- استقرار سرمایه مدیریتی کارآمد و اثربخش در استان‌های محروم به منظور بهبود مدیریت بخش عمومی و افزایش کیفیت عملکردی دستگاه‌های اجرایی با انتخاب مدیران اقتصادی دستگاه‌های اجرایی بر اساس شاخص‌های شایسته‌سالارانه موجب بهبود روند توسعه استان‌ها و کاهش نابرابری می‌شود.

۸- همچنین پیشنهاد می‌شود به عنوان ماهیت اقتصادی و صنعتی طرح‌های آمایش، مسوولیت تدوین اسناد آمایش کشور به وزارت صمت داده شود.

۹- درنهایت به‌منظور کاهش نابرابری‌ها و بهبود وضعیت توسعه مناطق مختلف در دوران کنونی، لزوم تدوین و اجرای طرح‌های آمایش بیش از گذشته حائز اهمیت است؛ طرح‌های آمایشی از آنجا که به عنوان ریل‌های حرکت کشور به سمت توسعه حساب می‌شوند، نیازمند تجزیه و تحلیل دقیق از سمت کارشناسان به خصوص کارشناسان اقتصادی و محیط‌زیست هستند، مهم‌تر از تدوین طرح نیز لزوم اجرای آن توسط دستگاه‌های ذی‌ربط است.

اخبار

حرفه‌ای شدن آموزش بورس با تشکیل کارگروه مدرسان بازار سرمایه

باشگاه خبرنگاران | اسکندری، مدیرعامل شرکت توسعه مدیریت و آموزش بورس گفت: قرار است کارگروه مدرسان بازار سرمایه فضای آموزش بورس را ساماندهی کند تا این فضا از وجود افرادی که خلاف اصول حرفه‌ای عمل می‌کنند، پاک شود. اسکندری افزود: در انتخابات کارگروه مدرسان بازار سرمایه بیش از ۷۷ درصد مشارکت کننده حضور داشت. این کارگروه در کنار کمیته راهبری آموزش، به افرادی که علاقه‌مند به ثبت اسم خود در بانک اطلاعات مدرسان بازار سرمایه هستند، کمک می‌کند. او می‌گوید: افراد علاقه‌مند ابتدا مدارک خود را ارایه و سپس درخواستی مبنی بر اینکه مدرس بازار سرمایه هستند و صلاحیت آن را دارند ارایه می‌کنند. پس از بررسی توسط مدرسان قدیمی بازار سرمایه، در صورت صلاحدید اسامی آنها به بانک اطلاعاتی اضافه می‌شود. مدیرعامل شرکت توسعه مدیریت و آموزش بورس گفت: البته هنوز دستورالعملی مبنی بر اینکه افراد منتخب باید چه صلاحیت‌هایی داشته باشند تدوین نشده و زمان تدوین آن مشخص نیست، اما از اولویت‌های کارگروه است. هدف این اقدام آن است که مدرسان بازار سرمایه فضای آموزش بورس را ساماندهی کنند تا این فضا را از وجود افرادی که خلاف اصول حرفه‌ای عمل می‌کنند، پاک کنند.

ادامه واگذاری‌ها در دولت

ایرنا | علی آقامحمدی، عضو مجمع تشخیص مصلحت با اشاره به روند واگذاری سهام دولت در شرکت‌ها، اظهار داشت: دولت در بحث واگذاری‌ها باید بتواند بعد از انجام خصوصی‌سازی قاعده‌گذاری خود را اعمال کند. وی خاطرنشان کرد: زمانی که دولت اقدام به واگذاری سهام خود به بخش خصوصی می‌کند، باید به مردم این اطمینان را بدهد که به‌هیچ‌عنوان سهام واگذار شده تحت تعقیب یا مورد دخالت آنها قرار نمی‌گیرد. آقامحمدی خاطرنشان کرد: در صورتی که چنین مسائلی در دستور کار دولت برای واگذاری‌ها قرار نگیرد، شاهد ایجاد برخی از معضلات و اشتباهات در مسیر واگذاری خواهیم بود. عضو مجمع تشخیص مصلحت نظام افزود: تحت تاثیر چنین اتفاقی بهتر است دولت برای کسب موفقیت در مساله خصوصی‌سازی این موضوع را در دستور کار خود قرار بدهد تا بتوان شاهد رفع مشکلات و نیز دستیابی به روند درست واگذاری سهام شرکت‌ها باشیم. وی اضافه کرد: بهتر است زمانی که دولت سهام خود را واگذار می‌کند، منابع در اختیار خود در محلی مصرف کند که به نفع اقتصاد کشور است. آقامحمدی گفت: قانون، در زمینه استفاده منابع دولت در بخش‌های مختلف هشت مورد را اعلام کرده تا موجب سرمایه‌گذاری شرکت‌های دانش‌بنیان در بخش‌های صنعتی شود. این عضو مجمع تشخیص مصلحت نظام با تاکید بر اینکه در امر واگذاری باید این مسائل مورد توجه باشد، گفت: اگر دولت این مسائل را اولویت واگذاری‌ها قرار دهد، کار خود را به‌درستی انجام داده و می‌تواند در این زمینه به موفقیت‌های زیادی دست یابد. وی با بیان اینکه در قانون همه این مسائل مورد توجه قرار گرفته است، افزود: دولت در راستای موفقیت در امر واگذاری‌ها موظف به اجرای این قانون است. آقامحمدی خاطرنشان کرد: برگزاری رویداد بین‌المللی خصوصی‌سازی در اقتصاد ایران نشان‌دهنده اراده دولت برای شناسایی راه‌ها و کسب موفقیت در امر واگذاری‌ها است.

روند معاملات بورس طی ماه‌های آینده

حسین عبدی، کارشناس بازار سرمایه به افت و خیزهای اخیر معاملات بورس اشاره کرد و افزود: هرچند تاکنون برآیند معاملات مثبت و توجه بیشتر سهامداران به سمت شرکت‌های کوچک و متوسط بود، اما روند بازار سرمایه در چند روز گذشته تحت تاثیر عوامل مختلف با افت و خیزهایی همراه شد. وی اظهار داشت: اکنون بازار در انتظار گزارش‌های دوره‌ای و سالانه شرکت‌هاست و برآورد مثبت از این گزارش‌ها باعث شد تا شرکت‌های بزرگ مورد توجه قرار بگیرند. عبدی با تاکید بر اینکه این امر باعث افزایش اقبال سرمایه‌گذاران به سمت بازار سرمایه شد، گفت: از سوی دیگر با توجه به قیمت نفت، افزایش قیمت ارز به عنوان نکته‌ای مهم در بازار و رابطه مثبت آن با شاخص کل باعث شد تا در کل بازار تجربه خوبی را از خود در چند روز گذشته ثبت کند. این کارشناس بازار سرمایه به عوامل تاثیرگذار در بازگشت رشد به شاخص بورس اشاره کرد و افزود: علت این اتفاق به انتظار بازار از گزارش شرکت‌ها بر می‌گردد؛ همچنین افزایش انتظارات تورمی که در نهایت منجر به صعود نرخ ارز شد، زمینه‌ساز بهبود وضعیت شرکت‌های صادراتی و ارز محور بود. وی اظهار داشت: شرکت‌های کوچک و متوسط هم با توجه به افت زیادی که در گذشته تجربه کرده بودند، بهانه‌ای را برای جبران بخشی از این افت پیدا کردند. عبدی، روند معاملات بورس را مورد پیش‌بینی قرار داد و گفت: به نظر می‌رسد که این روند بتواند تا فصل مجامع ادامه‌دار باشد. این کارشناس بازار سرمایه خاطرنشان کرد: هرچند انتشار برخی از گزارش‌ها نشان از آن داشت که روند بازار در سهام برخی از شرکت‌ها نباید بیش از اندازه صعودی باشد، اما شرکت‌های کوچک‌تر ادامه‌دهنده مسیر فعلی خود هستند و روند بازار تحت تاثیر چنین اتفاقی تا فصل مجامع صعودی خواهد بود. وی با بیان اینکه تا آن زمان شاهد برخی از افت و خیزها در این بازار خواهیم بود، افزود: بازار با توجه به انتظارات تورمی و نیز افزایش نرخ ارز، رشد پایداری را تجربه خواهد کرد. عبدی به سهامداران توصیه کرد و گفت: زمانی که سهامداران برای سرمایه‌گذاری وارد بازار سرمایه شدند باید نسبت به ریسک‌های بازار آگاه باشند. این کارشناس بازار سرمایه ادامه داد: بازار در سال ۹۲ و ۹۹ توجه بسیاری از سرمایه‌گذاران را به خود جلب کرد، اما سهامداران باید این موضوع را مدنظر قرار دهند که ممکن است مفروضات تحلیلی بازار با کوچک‌ترین اخباری تغییر کند. وی اظهار داشت: ما ابهاماتی را در داده‌های اقتصادی مرتبط با گزارش شرکت‌ها، خوراک بسیاری از شرکت‌ها، مواد اولیه و وضعیت عمومی شرکت‌ها خواهیم داشت که ممکن است در دوره‌هایی روند بازار را با چالش همراه کند.

«تعادل» بررسی می‌کند

آب و هوای مطلوب بورس

بهمن ماه سال ۱۴۰۰ بود که روند صعودی بورس شروع شد و به نوعی شاخص از روند اصلاحی خارج شد. روند صعودی شاخص کل از زمان آغاز ریزش قیمت سهام در مرداد ماه سال ۱۳۹۹ که به رشد ۳۰ درصدی شاخص کل از کف اخیر منجر شد طی روزهای اخیر رو به افول گذاشت. افت قیمت‌ها در بازار سهام در هفته گذشته ادامه یافت تا نماگر اصلی بازار سهام از سطح یک‌میلیون و ۶۰۰ هزار واحدی به محدوده یک‌میلیون و ۵۵۰ هزار واحدی برسد. بورس تهران طی یک هفته اخیر از نقطه اوج شاخص کل فاصله می‌گیرد و مسیر نزولی را در پیش می‌گیرد. اینطور که به‌نظر می‌رسد بورس تهران پس از یک دوره صعود پرقدرت در مواجه با برخی موارد مشکل‌زا در عرصه جهانی و داخلی می‌خواهد در مقابل روند صعودی، ساز مخالف کوک کند تا از این رهگذر در وزن‌کشی عوامل مختلف موثر بر روند بازار سهام در روزهای پیش‌رو میزان تاثیرگذاری سهم هریک بیشتر از قبل عیان شود.

فعلا آنچه در تحلیل حرکت بازار سهام مشخص است اینکه بازار یادشده تاکنون توانسته با خوش‌بینی به رشد قیمت‌های جهانی و بهبود اوضاع تورمی در داخل که از آن در ادبیات اقتصادی با عبارت افزایش انتظارات تورمی یاد می‌شود خود را به محدوده یک میلیون و ۶۰۰ هزار واحدی برساند؛ این در حالی است که حالا همان دلایل در عرصه اقتصاد جهانی دیگر مجال تداوم ندارند و انتظار می‌رود در ادامه راه روزگار متفاوتی را سپری کنند. در حال حاضر اقتصاد جهان در شرایطی است کمبود بالای عرضه در مقابل تقاضا و بار تورمی ناشی از حمایت‌های کرونایی سال‌ها را به دوش می‌کشد و همین امر سبب شده تا بانک‌های مرکزی درصدد آن باشند تا در مواجهه با این شرایط نرخ بهره را افزایش دهند. طبیعتا چنین امری سبب خواهد شد تا قیمت‌های جهانی کالاهای اساسی با کاهش مواجه شده و عرصه بر افزایش درآمد واقعی شرکت‌ها تنگ شود. بورس در حال حاضر در چند حوزه ابهام دارد؛ چه در حوزه سیاسی و چه در حوزه اقتصادی. در حوزه سیاسی موضوع احیای برجام در راس ابهامات قرار دارد. فعالان بازار سرمایه به‌طور دقیق تصوری از سناریوهای محتمل برجام (چه در صورت وقوع آن و چه در صورت عدم‌وقوع آن) ندارند، بنابراین موضوع احیای برجام در راس ابهامات سیاسی و خارجی است. سایر ابهامات را نیز می‌توان در مقوله احیا یا عدم‌احیای برجام و به تبع آن ارتباط مالی و کالایی با کشورهای دیگر خلاصه کرد. یکی از مهم‌ترین مشکلات بازار سرمایه تصمیم‌های خلق‌الساعه سیاست‌گذار و دستورالعمل‌هایی است که در دقیقه نود و بدون اطلاع‌رسانی گرفته می‌شود. البته درست است که دولت چاره‌ای جز اینکه از اقشار پایین‌دست حمایت کند، ندارد ولی همین تصمیم‌ها در نهایت به فضای صنعت و سهامداری ضربه می‌زند، بنابراین ابهامات در حوزه اقتصادی هم زیاد شده است. به گفته او وقتی ابهامات زیاد شوند، ریسک افزایش پیدا می‌کند و وقتی اهرم ریسک افزایش پیدا کند بازدهی مورد انتظار سهامدار افزایش پیدا می‌کند. همین امر نیز سبب می‌شود قیمت‌های بالا جذابیتی برای سرمایه‌گذاری نداشته باشند و به محض ورود فاز قیمتی به محدوده پیش خرید، فروش‌ها در بازار ایجاد می‌شود.

صعود قطعی بورس

عباسعلی حقانی‌نسب، کارشناس بازار سرمایه نیز بر این باور است بازار وارد روند نزولی نشده و تا یک سال آینده بورس وضعیت مناسبی خواهد داشت. او با تاکید بر اینکه «بازار وارد روند نزولی نشده و نمی‌شود» به دنیای اقتصاد می‌گوید: ساختار بازار سرمایه به گونه‌ای است که سهم مردم عادی در آن زیاد شده است؛ به‌ویژه تکنیکال کارهای تازه‌کاری که یک روند را می‌بینند به همین دلیل به برخی اخبار و اتفاقات واکنش هیجانی نشان می‌دهند. این کارشناس بازار سرمایه به یکی دیگر از عواملی که بورس در سال‌های اخیر به‌شدت به آن وابسته شده، اشاره می‌کند و می‌گوید: بالا و پایین شدن نرخ دلار و ارز به‌شدت بر بازار اثرگذار شده است، بنابراین یکی از دلایلی که بازار در روزهای اخیر افت داشته همین موضوع بوده است، با این حال نکته‌ای که نباید فراموش شود این است که شواهد نشان می‌دهد حتی اگر برجام احیا شود نیز قیمت دلار ریزش چندانی نخواهد داشت. حقانی‌نسب توضیح می‌دهد: چون دولت سیاستش را مشخص کرده که قرار نیست با ارزپاشی درآمدهای دلاری را وارد بازار کند، بنابراین قیمت دلار به‌نظر نمی‌رسد که چندان پایین بیاید. او با بیان این استدلال تاکید دارد که افت اخیر بازار به‌معنای ورود به روند نزولی نیست و با توجه به تحلیل‌ها، ریزش‌ها موقتی و کوتاه‌مدت خواهد بود. این کارشناس بازار سرمایه در ادامه در توضیح علت خروج پول از بازار سرمایه در روزهای اخیر می‌گوید: خروج پول از بازار همان واکنش هیجانی برخی از سهامداران است. گروهی از سهامداران در بازار هستند که تا وقتی اوضاع بازار ارز تغییر می‌کند به‌سمت آن بازار تغییر جهت می‌دهند. این کارشناس بازار سهام معتقد است بورس در یک سال آتی روند مثبتی را تجربه خواهد کرد. او در همین حال توصیه می‌کند: اگر سهامداران رفتار خود در بازار سرمایه را به رفتاری که در بازار مسکن دارند، نزدیک کنند و نگاه‌هاشان به بازار حداقل سه‌ماهه یا ۶ماهه باشد و نگاه نوسان‌گیری روزانه نداشته باشند، شک نکنید که بازار شرایط مثبتی را تجربه خواهد کرد.

سیگنال جدید با فدرال رزرو امریکا

فدرال رزرو امریکا در ماه گذشته شاخص نرخ بهره بانکی را افزایش داد. سیاست‌گذاران مالی امریکا در نظر دارند دو مرتبه دیگر این نرخ را بالا ببرند. نرخ بهره را به منظور مبارزه با تورم افزایش می‌دهند. هنگامی که فدرال رزرو امریکا سیاست پولی انقباضی و سختگیرانه را در پیش می‌گیرد بر روی تجارت و کسب و کارها تاثیر می‌گذارد. ماه گذشته شاخص نرخ بهره بانکی، نیم واحد افزایش یافت که در ۲۰ سال گذشته بی‌سابقه بود. در جلسه روز چهارشنبه بانک مرکزی مشخص شد که سرمایه‌گذاران باید منتظر افزایش نرخ بهره بیشتری باشند. نرخ‌های بهره معمولا یک چهارم واحد افزایش پیدا می‌کردند. بر اساس صورت جلسه‌ای که از نشست اوایل ماه مه کمیته بازار آزاد فدرال منتشر شده است، اغلب حضار افزایش ۵۰ واحدی در محدوده هدف را در نشست‌های بعدی مناسب دانستند. جلسات بعدی شاخه سیاست‌گذاری فدرال رزرو، برای اواسط ماه ژوئن، اواخر ماه جولای و اواخر ماه سپتامبر برنامه‌ریزی شده‌اند. اما اقدامات بانک مرکزی به سادگی نمی‌تواند تورم را مهار کند. به نقل از سی‌ان‌ان، افرادی که در بازار فعالیت دارند از قبل انتظار این افزایش مجدد را داشتند. فدرال رزرو در تلاش است تا با بالاترین نرخ تورم در گذشته ۴۰ سال مبارزه کند. حتی با وجود اینکه داده‌های اقتصادی کاهش فشار قیمت‌ها را در ماه آوریل نشان می‌دادند.

تاثیر افزایش نرخ بهره بر تورم امریکا

ورود تورم به سیستم اقتصاد یک کشور مدتی طول می‌کشد اما خارج کردن آن زمان بسیار طولانی‌تری نیاز دارد. رییس فدرال رزرو امریکا، جروم پاول بارها روی کند بودن ابزارهای سیاست پولی و زمان زیادی که برای تاثیرگذاشتن آنها لازم است تاکید کرده است. علاوه بر آن، بانک مرکزی تلاش می‌کند تا وضعیت اقتصاد کشور را بدون اینکه آن را به بحران بکشاند آرام‌تر کند. بعد از اینکه تولید ناخالص داخلی امریکا که اصلی‌ترین مقیاس فعالیت اقتصادی یک کشور است، در ۳ ماهه اول سال کاهش یافت، اقتصاددانان نگران بودند که شاید کشور در حال حاضر هم در بحران اقتصادی به سر می‌برد. اما بانک‌های واشنگتن معتقدند تولید ناخالص داخلی در سه ماهه دوم افزایش پیدا می‌کند. همچنین در ادامه سال هم با سرعت یکنواختی به رشد خود ادامه می‌دهد. اما فدرال رزرو کاهش تولید ناخالص را به بازار کار و تولیدات صنعتی مرتبط می‌داند. این دو، تمایل به بی‌ثباتی دارند و با افزایش تقاضا جبران می‌شوند. دیوید روبنشتاین، یکی از بنیانگذاران و عضو گروه کارلایل، در جلسه‌ای در انجمن جهانی اقتصاد داووس در اوایل این هفته گفت که ما در چند جلسه آینده دو افزایش ۵۰ واحدی متوالی خواهیم داشت. اگر این افزایش کمتر باشد، بازار تصور می‌کند که فدرال رزرو وضعیت اقتصادی و تورم بالا را جدی نمی‌گیرد و اگر کمتر باشد بازار تصور می‌کند که وضعیت بدتر از آن چیزی است که فکر می‌کردند.

ادبیات ارزش‌گذاری استارتاپ‌ها باید تغییر کند

زمزمه عرضه اولیه استارت آپ‌هایی چون تپسی، دیجی کالا، کافه‌بازار، شیپور، فیلمیو و... حدود دو سالی است که در بازار سرمایه مطرح می‌باشد. زمانی که فرهاد دژپسند سکان هدایت وزارت اقتصاد را بر عهده داشت این وعده را داد که به زودی استارت آپ‌ها هم وارد بازار سرمایه خواهند شد اما این اتفاق تا به امروز رخ نداده است.

تپسی نزدیک‌ترین استارتاپ به عرضه اولیه

تپسی از بهمن ۹۸ وارد فرآیند پذیرش شد و استعلام رویه حسابرسی از کمیته فنی سازمان حسابرسی، تغییر حسابرس، انجام حسابرسی ویژه صورت گرفت و بعد از برگزاری ۳ جلسه کامل، انتهای مهرماه ۹۹ پذیرش مشروط تپسی انجام شد. با رفع شروط پذیرش مشروط در تاریخ ۲۹ دی ۱۳۹۹، پذیرش قطعی در بازار دوم فرابورس انجام شد. با توجه به سپری شدن فرآیندهای لازم، نماد تپسی به‌عنوان نخستین شرکت استارتاپی در بازار دوم فرابورس درج شد تا نخستین گام عملی برای ورود شرکت‌های استارتاپی به بازار سرمایه برداشته شود. به گزارش نبض بورس و مطابق اطلاعیه فرابورس ایران شرکت پیشگامان فناوری و دانش آرامیس پس از احراز کلیه شرایط پذیرش از ۷ آذر ۱۴۰۰ در فهرست نرخ‌های فرابورس ایران به عنوان دویست و هفتادمین نماد معاملاتی و یکصد و شصت و چهارمین شرکت در بازار دوم فرابورس ایران درج گردید. نماد این شرکت تپسی و در گروه رایانه و فعالیت‌های وابسته آن قرار گرفت. ۸ فروردین ماه سال جاری بود که مدیرعامل فرابورس ایران اظهار داشت: در حال حاضر نیز بخش زیادی از فرآیند عرضه اولیه تپسی در فرابورس انجام شده، اما تعدادی استعلام باقی مانده که به‌محض ارایه پاسخ آنها، عرضه تپسی در فرابورس انجام خواهد شد.

چرا عرضه اولیه تپسی هنوز انجام نشده است؟

چند باری خبر عرضه اولیه تپسی توسط افراد مختلف منتشر شد اما این اتفاق تا به امروز ۴ خرداد ۱۴۰۱ هنوز رخ نداده است و پرسش این است که چرا تپسی علیرغم اینکه همه فرآیندها تقریبا طی شده است، هنوز نتوانسته سهام خود را در بازار سرمایه عرضه کند؟ میثم فدایی، مدیرعامل فرابورس ایران به تشریح مشکلات ارزش‌گذاری استارتاپ‌ها پرداخته و به‌طور نمونه در خصوص عرضه اولیه تپسی اظهار داشت: اصولا در بازار سرمایه هر کار اولی، چالش‌های خودش را دارد چرا که منافع عموم درگیر است. جلسات مختلفی در مورد عرضه تپسی نیز در حال برگزاری است و ارکان عرضه و روش عرضه در حال تبیین است. به گفته وی در مورد عرضه استارتاپ‌ها این شرکت‌ها باید توجه کنند که نیاز به برگزاری جلسات نقشه راه (Road Map) وجود دارد. فدایی واحد، مهم‌ترین چالش کنونی این حوزه را «سنتی بودن ادبیات و نگاه به ارزش‌گذاری دارایی‌های نامشهود» دانست و افزود: بسیاری از فعالان حوزه استارتاپ‌ها عنوان می‌کنند که مجوز ارزش‌گذاری به نهادهای مالی‌ای داده شده که دانش ارزش‌گذاری شرکت‌های این حوزه را ندارند. او همچنین به اقدام فرابورس در صدور مجوز برای ۱۲ سکوی تامین مالی اشاره کرده و عنوان داشت: تاکنون ۱۰۰ میلیارد تومان برای طرح‌های مختلف از طریق تامین مالی جمعی جذب سرمایه شده که ۸۰ میلیارد تومان آن اواخر ۱۴۰۰ انجام شده است. فدایی واحد با اشاره به نتایج خوبی که در زمینه چالش‌های بازار سرمایه با شورای رقابت در راه است، عنوان کرد: ادبیات ارزش‌گذاری دارایی‌های نامشهود باید آموزش داده شود که اقدام فرابورس ایران در زمینه ابلاغ مصادیق سرمایه‌گذار حرفه‌ای نیز در همین راستا صورت گرفته است. او در ادامه با اشاره به یکی از مصادیق سنتی بودن دیدگاه بازار سرمایه در زمینه ارزش‌گذاری استارتاپ‌ها، عنوان کرد: دانش ارزش‌گذاری دارایی‌های نامشهود وجود ندارد. برای مثال وقتی صحبت از عرضه اولیه تپسی، فیلیمو یا علی بابا می‌شود پرسش‌هایی از این دست که P/E باید چقدر باشد مطرح می‌شود. مدیرعامل فرابورس ایران همچنین با اعلام این خبر که ضوابط پذیرش استارتاپ‌ها در فرابورس به‌زودی تعیین می‌شود، به این شرکت‌ها توصیه کرد: لازم است استارتاپ‌ها رفته‌رفته ضوابط و مقررات را رعایت کرده و استعلامات را پیاده‌سازی کنند. ضمن آنکه فرابورس ایران برای فرهنگ‌سازی در این زمینه و ارتقای دانش بازار سرمایه در کنار استارتاپ‌ها خواهد بود. فدایی واحد در بخش پرسش و پاسخ رویداد تخصصی ارزش‌گذاری دارایی‌های نامشهود در زمینه بزرگ‌ترین مشکلات عرضه اولیه استارتاپ‌ها نیز اظهار داشت: مشکل نخست، ارزش‌گذاری‌های سنتی است که پاسخگوی این شرکت‌ها نیست. مشکل دوم نیز تبدیل استانداردهای حسابداری و ارایه استانداردهای صورت‌های مالی این شرکت‌هاست. او در توضیح تبعاتی که این مشکلات به همراه دارند، عنوان داشت: برای مثال شرکت آپ هم شرکتی دانش‌بنیان است که در بازار سرمایه حضور دارد اما در زمان عرضه این شرکت نمونه‌های مشابه وجود داشت که به فرآیند عرضه کمک می‌کرد. در مورد عرضه اولیه شرکت‌های استارتاپی اما یک چالش این است که شرکت مشابه وجود ندارد. این مسوول با تأکید بر اینکه فرابورس ایران گام‌های مهمی در تأمین مالی استارتاپ‌ها برداشته است به ارایه آمار وضعیت تامین مالی در فرابورس پرداخت و عنوان داشت: در سال‌های ۹۵ و ۹۶ صندوق‌های سرمایه‌گذاری جسورانه (VC) و صندوق‌های سرمایه‌گذاری خصوصی (PE) در فرابورس ایران راه‌اندازی شد که این اقدام امیدهای زیادی را زنده کرد. فدایی واحد در تشریح وضعیت فعلی این صندوق‌ها و مشکلات آنها گفت: در حال حاضر فرابورس ایران دارای ۱۴ صندوق جسورانه و ۴ صندوق خصوصی است اما چالشی که وجود دارد این است که کل این وجوه جمع‌آوری شده سرمایه‌گذاری نشده است. مدیرعامل فرابورس ایران بیان داشت: در صندوق‌های VC مجموعا ۴۲۰ میلیارد تومان منابع جمع‌آوری شده که ۶۰ درصد آن معادل ۲۵۰ میلیارد تومان هنوز سرمایه‌گذاری نشده است. همچنین در صندوق‌های PE معادل ۷۵۰ میلیارد تومان منابع سرمایه‌گذاری نشده وجود دارد.

اهمیت تعیین تکلیف دارایی‌های دیجیتال

در نشست رویداد «ارزش‌گذاری دارایی‌های نامشهود» مجتبی توانگر رییس کمیته اقتصاد دیجیتال مجلس شورای اسلامی بر اهمیت تعیین تکلیف دارایی دیجیتال به عنوان یکی از مصادیق دارایی‌های ناملموس اشاره کرده و عنوان داشت: دولت باید هر چه زودتر لایحه رمزارزها را به مجلس ارایه دهد تا یک گام دیگر به رسمیت شناختن دارایی‌های نامشهود نزدیک شویم. همچنین در مجلس در حال کار روی این موضوع هستیم که حتی اگر لایحه دولت ارایه نشود بتوانیم کمکی در این زمینه کرده باشیم. علیرضا دلیری رییس کارگروه راهبردی نظارت بر ارزش‌گذاری دارایی‌های نامشهود معاونت علمی ریاست جمهوری به عنوان یکی دیگر از سخنرانان رویداد «بررسی دارایی‌های نامشهود در کارآفرینی» روند طی شده در توسعه دانش‌بنیان‌ها را مثبت ارزیابی کرد و اظهار داشت: اینکه امروز تعداد شرکت‌های دانش‌بنیان و استارتاپی به بیش از شش هفت هزار رسیده است مایه خوشحالی است و علاوه بر این به نقطه‌ای رسیده‌ایم که بانک‌ها در زمینه سرمایه‌گذاری و تامین مالی دانش‌بنیان‌ها با هم رقابت می‌کنند. او همچنین با ابراز امیدواری از کشف قیمت سهام تپسی در آینده نزدیک عنوان کرد: موضوع ورود این دست شرکت‌ها به بازار سرمایه جدید است و سابق بر این با سازمان حسابرسی بحث ثبت این شرکت طی دفعات مختلفی مطرح شده است. به گفته دلیری مبنای ارزش‌گذاری دانش‌بنیان‌ها باید تغییر کند و در همین زمینه استانداردهای ارزش‌گذاری از سوی معاونت علمی ترجمه شده و مورد بهره‌برداری قرار گرفته است.

رویداد

ترافیک پذیرش در بورس کالا

براساس اطلاعیه‌های جدید مدیریت پذیرش و بازاریابی بورس کالای ایران، شمش فولادی، بنزن، نخ پلی استر (poy) و شمش روی ۴ شرکت برای عرضه در بازار اصلی پذیرش شدند. پذیرش کالاها و محصول‌های مذکور پس از بررسی مدارک و مستندات در سیصد و چهل و یکمین جلسه کمیته عرضه در تاریخ ۳ خرداد به تصویب رسید. به این ترتیب، شمش فولادی شرکت ذوب و نورد شمس تبریز و بنزن شرکت پالایش نفت تبریز راهی بازار اصلی بورس کالای ایران می‌شوند. همچنین نخ پلی استر (poy) شرکت تعاونی تولیدی سیرنگ در بازار اصلی بورس پذیرش شد. علاوه بر این، یک هزار و ۴۰۰ تن شمش روی شرکت ذوب روی بافق برای عرضه در بورس کالا پذیرش شدند. همچنین مدیریت پذیرش و بازاریابی بورس کالای ایران در اطلاعیه‌های جداگانه دیگری از پذیرش سولفونیک اسید، اکسید آلومینیوم، گلیسیرین، کنسانتره سرب، شمش زاماک، کالای سپری، کلینکر و نخ فیلامنتی پلی استر ۸ شرکت در بازار فرعی بورس کالا خبر داد. پذیرش کالاها و محصول‌های مذکور پس از بررسی مدارک و مستندات در سیصد و چهل و یکمین جلسه کمیته عرضه در تاریخ ۳ خرداد به تصویب رسید. به این ترتیب، ۸ هزار تن سولفونیک اسید شرکت پدیده شیمی غرب، ۱۵۰ هزار تن اکسید آلومینیوم شرکت آلومینای ایران و ۲ هزار تن گلیسیرین شرکت مجتمع صنایع شیمی گستر نیما راهی بازار فرعی بورس کالا می‌شوند. علاوه بر این، ۴ هزار و ۵۰۰ تن کنسانتره سرب شرکت معدنی سرب و روی کیمیا گوهران و ۷ هزار تن شمش زاماک شرکت پتروا کسید سما برای عرضه در بورس کالا پذیرش شد. همچنین یک هزار و ۷۵۰ تن کالای سپری شرکت نورد فولاد ثامن، ۲۵۰ هزار تن کلینکر شرکت صنایع سیمان غرب و ۳ هزار تن نخ فیلامنتی پلی استر شرکت تعاونی تولیدی سیرنگ در بازار فرعی بورس کالا پذیرش شدند.

مواد غذایی و دارویی‌ها موتور رشد بازار بعد از آزادسازی نرخ‌ها

سنا | فیروزه سالارالدینی، مدیرعامل و عضو هیات‌مدیره هلدینگ مالی رایانیکان درباره اهمیت حذف قیمت‌گذاری دستوری گفت: در حال حاضر آزادسازی نرخ ارز دارو به تعویق افتاده است، اما از آنجایی که همچنان قیمت دارو از طرف وزارت بهداشت به صورت دستوری تعیین می‌شود، مساله نرخ‌گذاری بسیار مهم است. فیروزه سالارالدینی افزود: چون نرخ‌ها دستوری است، سودآوری آنها در آینده اگر ارز ترجیحی حذف شود تحت شعاع قیمت‌گذاری آنها قرار خواهد گرفت، پس موضوع قیمت‌گذاری تعیین‌کننده سودآوری آنها است، اگر حاشیه سود شرکت‌های دارویی حفظ شود که البته بعید است، اتفاقی که می‌افتد این است که شاهد رشد رقم سود آنها خواهیم بود؛ در نتیجه به سودآوری صنعت و بازار سرمایه کمک می‌کند. وی بیان کرد: از سوی دیگر صنایع یا شرکت‌هایی هستند که مشمول قیمت‌گذاری نمی‌شوند و در حال حاضر قیمت آنها افزایش پیدا کرده است، این شرکت‌ها نرخ‌گذاری دستوری ندارند اما با مساله کشش تقاضا مواجه هستند؛ یعنی با افزایش قیمت حجم فروش آنها کاهش بیشتری می‌یابد و سبب می‌شود به لحاظ حجم فروش مانند سال‌های گذشته نباشند. به گفته مدیر هلدینگ مالی رایانیکان موضوع دیگری که چه در شرکت‌هایی که قیمت‌گذاری دستوری دارند و چه در شرکت‌هایی که قیمت‌گذاری دستوری ندارند موثر است، مساله سرمایه در گردش است، یعنی اگر ما فرض کنیم ارز ۴۲۰۰ تومانی برای آرد تغییر کند و مثلا حدود ۴ برابر افزایش یابد سرمایه در گردش مورد نیاز آنان هم ۴ برابر افزایش می‌یابد؛ در این صورت تامین مالی این شرکت‌ها مساله‌ساز می‌شود که آیا توانایی تامین این میزان سرمایه در گردش را خواهند داشت یا خیر، این موضوع نیز یکی دیگر از پارامترهای مهمی است که تولیدشرکت‌ها و همچنین حاشیه سودشان را دچار چالش می‌کند. این فعال بازار سرمایه افزود: این دو صنعت (غذا و دارو) حدود ۴ درصد از بازار سرمایه را تشکیل می‌دهند و در کلیت بازار خیلی تاثیرگذار نیستند، اما تورمی که به دلیل آزادسازی نرخ ارز ایجاد می‌شود روی کل صنایع و بازار تاثیر می‌گذارد که این قضیه موجب می‌شود که قیمت سهام نه به دلیل الزاماً سودآوری واقعی بیشتر بلکه به دلیل مساله تورم افزایش پیدا کند، مسلما این تورم بازده مورد انتظار سرمایه‌گذار را هم متأثر می‌سازد، اما در نهایت سبب رشد در بازار سرمایه خواهد شد، ولی اینکه آیا این رشد، رشد اسمی است یا رشد واقعی، مساله دیگری است.

معرفی صنایع برنده در پی واقعی شدن نرخ‌ها

آرمین عبدی، مدیر سبد شرکت سبدگردان کاریزما درباره سرمایه در گردش برخی صنایع که جزو کالاهای مصرفی یا مصرفی بادوام هستند به بورسان گفت: به دلیل ضعف در زنجیره تامین و قیمت‌گذاری دستوری ممکن است شرکت‌ها با چالش سرمایه در گردش مواجه شده و سرمایه‌گذاران دیدگاه بلندمدت بر این صنایع نداشته باشند. آرمین عبدی افزود: با توجه به اینکه وزن اصلی شاخص هم وزن روی این صنایع قرار دارد، این شرکت‌ها افزایش نرخ می‌گیرند، اما به دلیل اینکه مواد اولیه گران‌تر می‌خرند، در مقطعی حاشیه سود شرکت‌ها کاهش می‌یابد. وی اضافه کرد: با توجه به افزایش بهای تمام شده آنها، سود ریالی شرکت‌ها افزایش پیدا کرده و این موضوع می‌تواند P بر E سهم‌ها را تعدیل و در بلندمدت منجر به رشد خوب این سهم‌ها شود. این کارشناس بازار سرمایه در ادامه عنوان کرد: به‌طور قطع چالش تامین سرمایه در گردش برای شرکت‌های ذکر شده وجود دارد اما به نظر می‌رسد بتوانند تغییرات را در خود حل کرده و به مرور زمان کسری‌ها را جبران کنند. عبدی اظهار کرد: در حال حاضر دلار نیما مرجع قیمت‌گذاری صنایع داخلی همانند روغن، تایر، صنعت زراعتی و غیره است، بنابراین باید فاصله دلار نیما با دلار بازار آزاد پر شود تا نرخ شرکت‌ها هم متناسب با نرخ‌های واقعی رشد یابد. وی گفت: شرکت‌ها با فروش خود از طریق نرخ‌های واقعی، می‌توانند افزایش هزینه‌ها را پوشش داده و از مازاد موجود خود، سرمایه در گردش مورد نیاز خود را از طریق دریافت تسهیلات و نقدینگی داخلی، تامین کنند.

در شهر

فقط ۱۰ درصد املاک شهرداری سند رسمی دارد

معاون مالی و اقتصادی شهرداری تهران گفت: ۹۰ درصد از املاک شهرداری تهران فاقد سند رسمی تک‌برگ است.
به گزارش مهر، آیین رونمایی از سامانه املاک با حضور ابوالفضل فلاح، معاون مالی و اقتصادی شهرداری تهران برگزار شد. فلاح در این آیین با بیان اینکه با حضور آقای دکتر زاکانی در شهرداری تهران چند عملیات مهم طراحی شد که از جمله آن مولدسازی دارایی‌ها بود، گفت: موضوع مولدسازی دارایی‌ها در مقابل انجماد دارایی‌ها مطرح است و غرض از دارایی صرفاً املاک نیست بلکه مقصود همه دارایی‌های مشهود و نامشهود است. معاون مالی و اقتصادی شهرداری تهران خاطرنشان کرد: بخشی از این موضوع مولدسازی املاک و مستغلات است. پیش از این در تهاتر بدهی‌ها از املاک استفاده می‌شده است. وی تصریح کرد: متأسفانه در شهر تهران اینکه شهرداری چه تعداد ملک زمین دارد و در کجا واقع است، مورد غفلت قرار گرفته و آمار دقیقی وجود نداشته است که شهرداری تهران چه تعداد ملک و زمین دارد که نقطه ضعفی عمده بود. فلاح با تاکید بر اینکه نمی‌توان پیش از اشراف به دارایی‌ها آنها را مولدسازی کرد، گفت: باید به سمتی رفت که همه املاک شهرداری در تهران شناسایی، تثبیت و مستندسازی شود و در سامانه جامع املاک ثبت و ضبط شود که این کار از چند ماه قبل شروع شد و امیدواریم تا پایان سال بتوانیم گزارشی در این خصوص ارایه دهیم. معاون مالی و اقتصادی شهرداری تهران با اشاره به شکل‌گیری ستادهای ساماندهی گفت: این ستادها باید به شناسایی و مستندسازی املاک، اراضی و مستغلات کمک کند. وی با بیان اینکه مقرر شد تا پایان سال همه اسناد شهرداری تهران به نام شهرداری تهران منتقل شود، گفت: آنچه که بعد از مستندسازی در ادامه خواهیم داشت جریان مولدسازی دارایی‌هاست. یکی از ابهامات مطرح شده این بود که ممکن است بین کارشناس رسمی و افراد دیگر ارتباطی برقرار شود و کارشناسان خاصی برگزیده شوند. فلاح ادامه داد: آنچه که الان وجود دارد، این است که تعیین کارشناس توسط هیات انجام می‌شود و سامانه‌ای که رونمایی می‌شود و مورد استفاده است، به‌صورت راندوم کارشناس رسمی هر قسمتی را مشخص می‌کند و از دخالت افراد خارج می‌شود که اتفاق مهمی بوده است. معاون مالی و اقتصادی شهرداری تهران خاطرنشان کرد: مقدمه‌ای فراهم خواهد شد که اگر بناست در منطقه‌ای کار بزرگی رخ دهد جریان تملک و خرید ملک به راحتی در منطقه انجام شود. وی با بیان اینکه تفویض اختیار باید اتفاق افتد اما تفویضی که قابلیت نظارت بر آن باشد، گفت: ۹۰ درصد از املاک، مستغلات و اراضی شهرداری تهران می‌توانند در معرض تهدید باشند و فاقد سند رسمی تک‌برگ است.

چوب شهرداری لای چرخ «تهمتن»

در پی تمدید اجاره نامه از سوی شهرداری تهران، تهیه‌کننده مسابقه تلویزیونی «تهمتن» از احتمال تعطیلی این برنامه خبر داد و نسبت به از بین رفتن ۲۰ میلیارد تومان هزینه بیت‌المال ابراز نگرانی کرد. تهمتن که سال گذشته روی آنتن شبکه نسیم رفت و این شب‌ها پخش آن ادامه دارد، مسابقه‌ای است که ورزشکاران برای نمایش قدرت بدنی و هوش خود به رقابت می‌پردازند. این مسابقه با اجرای بهداد سلیمی و آیدین ختایی روزهای چهارشنبه، پنجشنبه و جمعه از شبکه نسیم پخش می‌شود. تهیه‌کننده مسابقه تهمتن درباره شایعه توقف ساخت این مسابقه به ایرنا گفت: با توجه به شرایط پیش آمده احتمال ساخته نشدن فصل دوم این مسابقه وجود دارد. رضا نصیری افزود: ما سالن اجرای مسابقه تهمتن را از مجموعه شهر آفتاب شهرداری به مدت یک سال اجاره کردیم و مدیرعامل وقت به ما قول تمدید سه تا پنج سال را داد که منوط به اجاره‌نامه جدید بود. بعد از آن آغاز به ساخت دکور کردیم که حدود ۱۱ ماه طول کشید و سپس ضبط تهمتن آغاز شد. آبان سال گذشته و با پایان قرارداد، تقاضای تمدید کردیم. مدیرعامل وقت، طبق توافق قبلی گفت که باید کارشناس رسمی دادگستری دوباره سالن را قیمت‌گذاری کند. با آمدن مدیرعامل جدید به ما گفته شد که باید سالن برای برگزاری نمایشگاه تحویل داده شود و هر چه صحبت کردیم مورد موافقت قرار نگرفت. وی با اشاره به هزینه بالای دکور و از بین رفتن آنها به دلیل جابه‌جایی اظهار داشت: حدود ۲۰ میلیارد تومان هزینه دکور شده است و آسیب رسیدن به آنها برای بیرون بردن از سالن باعث از بین رفتن دکور و هدر رفتن بیت‌المال می‌شود. نصیری در پاسخ به اینکه چرا سراغ سالنی دیگر نمی‌روید، گفت: سازه‌های مسابقه بزرگ است و ارتفاع تمام شده آنها به ۱۲ متر می‌رسد. همچنین طول سالنی که برای این مسابقه نیاز هست، پنج هزار متر مربع است. بنابراین نتوانستیم سالن مناسبی پیدا کنیم. تهیه‌کننده مسابقه تهمتن درباره وضعیت متقاضیان فصل بعدی گفت: وقتی مقدمات ساخت این مسابقه را آغاز کردیم، بیش از ۲۰۰ ورزشکار برای راستی‌آزمایی حضور یافتند اما اکنون بیش از ۱۰ هزار نفر ثبت‌نام کرده‌اند. سوال آنها این است که تکلیف ما چه می‌شود؟ وی افزود: با دوستان در شهرداری بسیار مذاکره کردیم و حتی پیشنهاد دادیم اجاره بالا برود اما متأسفانه مورد موافقت قرار نگرفت. سوال ما از دوستان این بود که حدود یک سال و هشت ماه که تهمتن در شهر آفتاب ضبط می‌شود کلاً دو نمایشگاه آن هم در سالن‌های دیگر برگزار شده است. بر این اساس چرا شهرداری اینگونه به ماجرا نگاه نمی‌کند که ما کار فرهنگی انجام می‌دهیم؟

یک نماینده مجلس: شهرداری شریک پروژه بود!

بنای متروپل بر پایه «تعارض منافع»

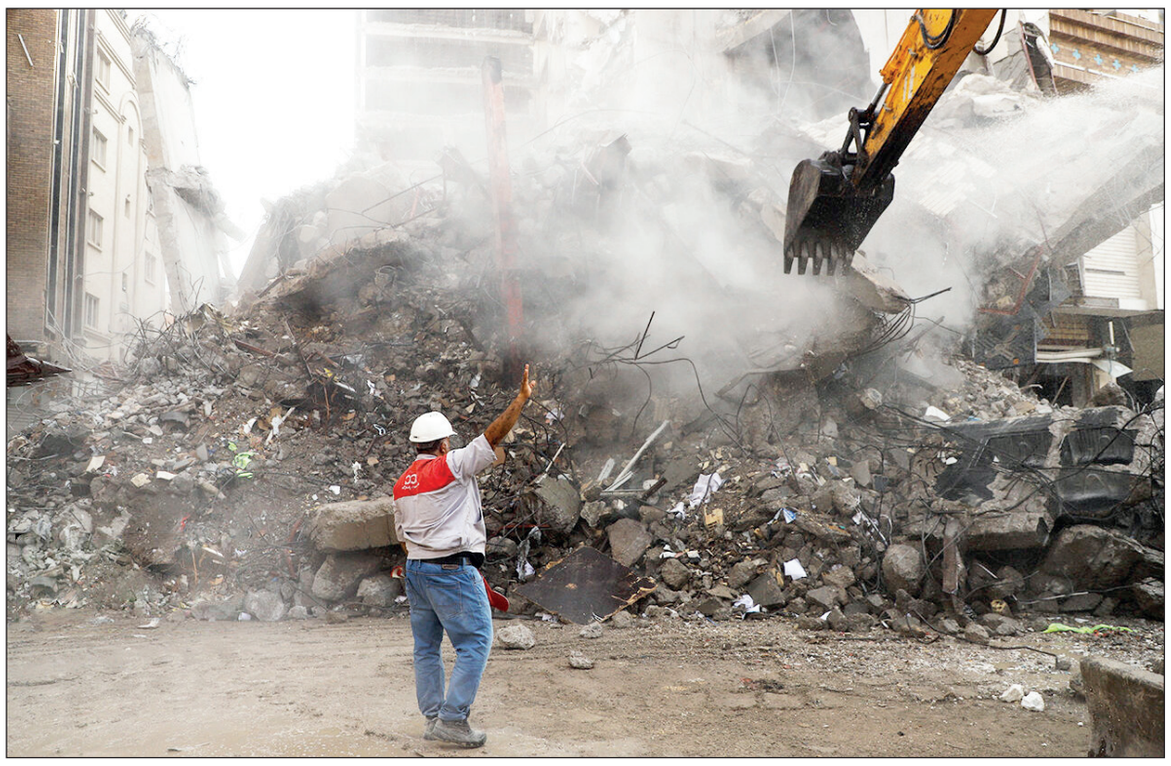

گروه راه و شهرسازی |
پس از گذشت چند روز از فاجعه «متروپل»، این رویداد همچنان در کانون توجه مسوولان دولتی، نمایندگان مجلس، کارشناسان و رسانه‌ها قرار دارد و از همین رو، در پی هر مصاحبه و گزارشی، ابعاد تازه‌ای از نحوه شکل‌گیری تخلف منجر به «فاجعه» کشف می‌شود. اگر چه در یکی، دو روز نخست پس از حادثه، از داشتن نسبت خانوادگی مالک با برخی از مقامات حکومتی به عنوان علت نادیده گرفته شدن هشدارهای مهندسان ناظر از سوی شهرداری آبادان سخن به میان می‌آمد، حالا یکی از نمایندگان مجلس، میزان وابستگی شهرداری آبادان به این پروژه را در سطوح بالاتری مطرح و افشا کرده است. هر چند، هنوز فرضیه نخست فرمان ناپذیری شهرداری تهران از هشدارهای فنی مهندسان ناظر به‌طور کل رد و تکذیب نشده است، اما مساله شراکت شهرداری در یک پروژه متعلق به بخش خصوصی، در شرایطی که شهرداری باید ناظر بر حسن اجرای آن پروژه باشد، حاکی از تخلفات عمیق و نابخشودنی مسوولان محلی آبادان دارد. البته این مساله را نباید از نظر دور داشت که مسوولان شهرداری آبادان به‌طور قطع فاقد صلاحیت‌های حرفه‌ای بوده‌اند، چه آنکه در صورت علم داشتن به مسائل فنی ساخت و ساز، به هیچ‌وجه، آبروی خود را فدای منافع مشترک نمی‌کردند. این مساله به خوبی نشان می‌دهد که «شایسته سالاری» و «شایسته گزینی» یکی از مسائل کلیدی مدیریت است و افرادی که فاقد صلاحیت‌های حرفه‌ای شامل آموزش و تجربه مرتبط هستند، سرانجام در یکی از ورطه‌های آزمایش به دره سقوط خواهند کرد.

در همین رابطه، یک عضو هیات‌مدیره سازمان نظام مهندسی گفته است: اشخاص فاقد صلاحیت حرفه‌ای در ساخت متروپل آبادان دخالت داشتند. همچنین رییس کمیسیون عمران مجلس اعلام کرده که شهرداری در این ساختمان شریک بوده و با توجه به داشتن منافع با مالک، به تذکرات مهندسان ناظر در خصوص مخاطرات این پروژه توجهی نکرده است.

با گذشت پنج روز از حادثه فروریزش ساختمان متروپل آبادان به تدریج ابعاد این حادثه مشخص می‌شود. پس از آنکه رییس سازمان نظام مهندسی ساختمان استان خوزستان اعلام کرد روال قانونی در صدور پروانه ساختمان متروپل طی نشده است، رییس کمیسیون عمران مجلس و یک عضو سازمان نظام مهندسی از تخلفات متعدد در جریان این ساخت و ساز خبر دادند. به گزارش ایسنا، علی کریمی آنچه، عضو هیات‌مدیره سازمان نظام مهندسی با اشاره به مقررات ملی ساختمان گفته است: سازمان نظام مهندسی در سه بخش طراحی، نظارت و اجرا سهیم است و شخصی خارج از صلاحیت حرفه‌ای حق دخالت در ساخت و ساز را ندارد. این موضوع به کرات در کشور و در استان‌های مختلف از جمله پروژه متروپل آبادان زیر پا گذاشته شده است.

نماینده مجلس: شهرداری با مالک متروپل ساخت و پاخت داشته است

از سوی دیگر محمدرضا رضایی کوچی، رییس کمیسیون عمران مجلس از ساخت و پاخت بین شهرداری و مالک پروژه سخن می‌گوید. بنا به گفته او ساختمان متروپل به صورت مشارکت بین بخش خصوصی و شهرداری در حال انجام بوده که از نظر من این تعارض منافع است؛ چرا که شهرداری شریک این ساختمان بوده و از طرف دیگر وظیفه نظارت دارد. بنابراین در قوانین باید به این موضوع دقت بیشتری صورت گیرد.

وی که در یک برنامه تلویزیونی صحبت می‌کرد، یادآور شد: ابتدای کار با وجود آنکه می‌بایست نظام مهندسی برای نظارت ورود کند، به هر دلیلی یک شرکت مشاور، کار طراحی و نظارت را بر عهده گرفته که با مداخله وزارت راه و شهرسازی و نظام مهندسی، سه مهندس ناظر برای پروژه تعیین شده است. پروانه برای چهار طبقه صادر شده اما متاسفانه طبقات بیشتری به این پروژه اضافه می‌شود؛ بدون اینکه نقشه و محاسبات اولیه تغییر کند. مهندسین ناظر چندین بار تذکر دادند ولی چون شهرداری منافعش در این قضیه بوده و از طرفی هم ساخت و پاختی با مالک ساختمان داشته توجه نکرده است.

همچنین کریمی آنچه، عضو هیات‌مدیره سازمان نظام مهندسی بیان کرد: در پروژه متروپل آبادان طراح و ناظری که در سال ۱۳۹۶ فعالیت کرده صلاحیت لازم را از نظر وزارت راه و شهرسازی و قوانین سازمان نظام مهندسی نداشته و بنابراین آغاز و بنای این پروژه فاقد صلاحیت و بر اساس زیر پا گذاشتن مقررات سازمان نظام مهندسی بوده است. وی در یک برنامه تلویزیونی گفت: پس از اعلام سازمان نظام مهندسی ساختمان به مالک و شهرداری مبنی بر نظارت ناظرین نظام مهندسی و مکاتبات مکرر در خصوص بروز تخلف و لزوم توقف این پروژه، مالک متروپل از توجه و اجرای این مکاتبات امتناع کرده که در نهایت ناظرین از این پروژه انصراف دادند. کریمی آنچه با اشاره به مکاتبات و بنابر اعلام سازمان نظام مهندسی استان خوزستان و دفتر نمایندگی آبادان به شهرداری، مالک، فرمانداری، اداره راه و شهرسازی آبادان گفت: وظیفه سازمان نظام مهندسی مکاتبه است که ناظر این پروژه مکاتبات مربوط را در سال‌های ۱۳۹۶، ۱۳۹۸ و ۱۴۰۰ انجام داده و آخرین مکاتبه مربوط به سال ۱۴۰۱ است که در آن به تخلفات عدیده، مخاطرات عینی و مشکلات مربوط به کیفیت مصالح ساختمانی اشاره شده بود و سازمان نظام مهندسی ساختمان درخواست جلوگیری و توقف این پروژه را داد. وی تاکید کرد: در پروژه متروپل ناظر اعلام پایان کار نکرد و اصولاً ساختمانی که فاقد پایان کار است اجازه بهره‌برداری ندارد. عضو هیات‌مدیره سازمان نظام مهندسی گفت: شهرداری‌ها و سایر مراجع صدور پروانه موظفند با اعلام کتبی سازمان نظام مهندسی در اسرع وقت و با اطلاع ناظر دستور اصلاح را صادر و تا زمان رفع تخلف از ادامه کار جلوگیری کنند.

نظام مهندسی: ابزاری برای توقف پروژه‌ها نداریم

در این حال، حمزه شکیب، سرپرست سازمان نظام مهندسی ساختمان کشور با بیان «قدرت بازدارندگی و توقف پروژه‌های ساختمانی را نداریم»، گفت: در صدور پروانه ساختمانی متروپل فرآیندها طی نشده است.
به گزارش تسنیم، شکیب درباره آخرین وضعیت حادثه ساختمان متروپل، اظهار کرد: سازمان نظام مهندسی ساختمان به عنوان سازمان حرفه‌ای تکلیف خودش را انجام داده و ـ در رابطه با ساختمان متروپل ـ مکرر به شهرداری نامه نوشته و وزارت راه و شهرسازی را در جریان قرار داده است، همچنین به نماینده‌های آبادان در مجلس این وضعیت را اطلاع داده است.
وی با یادآوری اینکه سازمان نظام مهندسی وضعیت ساختمان متروپل را به دادستانی اطلاع داده است، افزود: این مکاتبات موجود است. ساخت متروپل قبل از اینکه پروانه بگیرد، شروع شده است و سال ۹۶ پروانه را دریافت کرده است، متأسفانه فرآیندها طی نشده و منجر به این وضعیت شده است.
وی تأکید کرد: سازمان نظام مهندسی یک قانون و آیین‌نامه اجرایی دارد که به دستگاه‌های نظارتی یعنی وزارت راه و شهرسازی منعکس می‌شود و ما مکلف هستیم در این چارچوب فعالیت کنیم.
سرپرست سازمان نظام مهندسی ساختمان تأکید کرد: در سازمان نظام مهندسی ساختمان قدرت بازدارندگی و ابزار لازم برای توقف یک پروژه را نداریم

سود ۵۲ میلیون تومانی وام ۱۰۰ میلیونی ودیعه مسکن

بختک بانک‌ها روی سینه اجاره‌نشین‌ها

گروه راه و شهرسازی |
گویی ناکارآمدی بانک‌ها پایانی ندارد. از سویی، بانک‌ها از سوی اقتصاددانان به عنوان موتور دوم چاپ پول معرفی شده و می‌شوند و از سوی دیگر، این نهادهای مالی در ایران طی دهه‌های اخیر نتوانسته‌اند، نقشی مثبت در رشد و توسعه اقتصاد کشور و به‌ویژه تامین مالی پروژه‌های متوسط و کوچک مقیاس ایفا کنند. از اینها گذشته، بانک‌ها اثرات منفی متعددی بر اقتصاد کشور به‌ویژه طی سال‌های اخیر داشته‌اند. آنها طی سال‌های اخیر وارد بنگاه‌داری شده‌اند و با تاسیس شرکت‌های ساختمانی به جای وام دهی به مردم به شرکت‌های تحت پوشش خود وام دادند و حالا مالک بیشترین املاک خالی شناخته می‌شوند. در این میان، آنها سودهای بسیار بالایی در حدود ۱۸ درصد از وام‌گیرندگان عادی دریافت می‌کنند. اگر چه با تورم حدود ۴۰ درصد، دریافت سود ۱۸ درصدی موجبات زیان بانک‌ها را فراهم می‌آورد، اما این وام‌ها هم به مثابه رانت میان افراد و گروه‌هایی خاص توزیع می‌شود و از همین رو است که وقتی به مردم عادی می‌رسد، یا واجد شرایط نیستند یا باید در دوره‌های کوتاه وام خود را بازپرداخت کنند که منجر به مشکلات متعددی برای آنها می‌شود. در حالی که به تازگی شورای پول و اعتبار با پرداخت وام ۱۰۰ میلیون تومانی ودیعه مسکن در تهران موافقت کرده است که سود این وام در دوره بازپرداخت ۵ ساله ۵۲.۳ میلیون تومان است. به گزارش تسنیم، سوم ماه جاری شورای پول و اعتبار با اعطای تسهیلات کمک‌ودیعه مسکن با نرخ مصوب این شورا، دوره بازپرداخت حداکثر پنج سال، در سقف‌های ۱۰۰، ۷۰ و ۴۰ میلیون تومانی به‌ترتیب در تهران، مراکز استان‌ها و شهرهای بالای ۲۰۰ هزار نفر جمعیت و سایر شهرها و از محل منابع بانکی موضوع ماده (۴) قانون جهش تولید مسکن در سقف کلی سالانه ۴۰ هزار میلیارد تومان در سال ۱۴۰۱ موافقت کرد. یکی از تفاوت‌های مصوبه اخیر شورای پول و اعتبار برای حمایت از اجاره‌نشین‌ها با وام حمایتی دو سال گذشته میزان سود آن است. سود وام مذکور ۱۸ درصد است و قرار نیست دولت مانند گذشته مابه‌التفاوت ۷ تا ۹ درصدی آن را پرداخت کند. بر این اساس میزان اقساط وام ۱۰۰ میلیون تومانی کمک‌ودیعه مسکن برای تهرانی‌ها ماهانه ۲ میلیون و ۵۳۹ هزار تومان است. کل سود این تسهیلات ۵۲ میلیون و ۳۶۰ هزار تومان در بازپرداخت ۵ ساله است. در مراکز استان‌ها، مستأجران پس از طی کردن مراحل دریافت وام که احتمالاً با سختگیری از سوی بانک‌ها و موسسات مالی عامل روبرو خواهد شد باید ماهانه یک‌میلیون و ۷۷۷ هزار تومان قسط برای وام ۷۰ میلیون تومانی پرداخت کنند. کل بازپرداخت این وام در دوره ۵ ساله ۱۰۶ میلیون و ۶۵۲ هزار تومان است؛ به‌عبارت دیگر متقاضی ۳۶ میلیون و ۶۵۲ هزار تومان سود وام ۷۰ میلیون تومانی را پرداخت خواهد کرد. در سایر شهرها که قرار است وام کمک‌ودیعه مسکن ۴۰ میلیون تومانی پرداخت شود، میزان اقساط ماهانه حدود یک میلیون تومان است. کل سود این تسهیلات در دوره بازپرداخت ۵ ساله حدود ۲۱ میلیون تومان خواهد بود. بر اساس این گزارش، وام ودیعه مسکن نسبت به سال گذشته برای تهرانی‌ها ۳۰ میلیون تومان افزایش یافته است. گرچه این میزان افزایش همخوانی با تورم عمومی کشور ندارد اما می‌تواند به عنوان یک مُسکن کوتاه‌مدت مشکل اجاره‌نشین‌ها را حل کند، البته به‌شرطی که بانک‌های عامل در مرحله معرفی ضامن سختگیری بیش از حدی از خود نشان ندهند.

وام ودیعه، به سود بانک‌هاست نه مستأجران

مصطفی قلی خسروی، رییس اتحادیه املاک یکی از روش‌های حمایتی از مستاجران را اعطای تسهیلات ودیعه مسکن با نرخ سود ۴ درصد و یارانه‌ای دانست و افزود: در حال حاضر قرار شده تا وام ودیعه مسکن با نرخ سود ۱۸ درصد اعطا شود که کار اشتباهی است؛ قرار بود صندوق توسعه مسکن راه‌اندازی شود و از محل دریافت مالیات بر عایدی سرمایه، مالیات خانه‌های خالی و مالیات خانه‌های لوکس، مابه‌التفاوت نرخ سود وام ودیعه مسکن یارانه‌ای با نرخ سود ۱۸ درصد جبران شود که تاکنون این اتفاق رخ نداده است. به گفته رییس اتحادیه مشاوران املاک، وام ودیعه مسکن ۱۸ درصدی بیشتر به سود بانک‌هاست تا مستأجر.

حمایت قانونی بدون ضمانت اجرا

در این حال ستاد تنظیم بازار سقف اجاره‌بها را ۲۵ درصد تعیین کرده اما بررسی‌ها از کمتر رعایت شدن این مصوبه از سوی موجران حکایت دارد. این در حالی است که همزمان تعدادی از نمایندگان مجلس پیگیر تصویب طرح دوفوریتی ساماندهی بازار اجاره مسکن هستند که کلیات آن هفته گذشته در صحن علنی مجلس به تصویب رسید و با توجه به تعطیلی مجلس طی دو هفته آینده، جزییات آن در نخستین جلسه بعد از تعطیلات تابستانی مجلس بررسی خواهد شد. علی خضریان نماینده مردم تهران در مجلس و از طراحان طرح ساماندهی بازار اجاره مسکن درباره جزییات طرحی که دوفوریت آن به تصویب رسیده گفته است:
۱. بر اساس طرح مجلس، دولت موظف است تا پایان فروردین هر سال طبق نرخ تورم میزان مجاز افزایش اجاره خانه‌ها را اعلام کند. هر صاحبخانه‌ای که سقف را رعایت نکند معافیت مالیاتی سالانه‌اش لغو شده و به اندازه ۱۰ درصد مبلغ ودیعه جریمه مالیاتی می‌شود.
۲. همچنین مالکان خانه‌ها موظفند که قرارداد اجاره خانه را در دفاتر اسناد یا سامانه املاک به‌طور رایگان ثبت کنند. اگر مشاور املاکی قرارداد اجاره خانه را در سامانه ثبت نکند برای بار اول یک سال از اشتغال به این کار محروم و به اندازه ۳ برابر حق‌الزحمه جریمه می‌شود و در بار دوم به‌طور دائم از داشتن بنگاه محروم می‌شود.
۳. صاحبخانه‌ای هم که قرارداد اجاره را ثبت نکند به اندازه ۲۰ درصد ودیعه دریافتی جریمه مالیاتی می‌شود. اگر این صاحبخانه برای گرفتن حکم تخلیه به دادگاه برود هزینه دادرسی‌اش ۲ برابر خواهد بود و صدور حکم هم منوط به پرداخت جریمه مالیاتی است.
۴. تعرفه کمیسیون بنگاه‌ها را دولت تعیین می‌کند و بنگاه متخلف علاوه بر بازگرداندن مبلغ اضافه به اندازه ۳ برابر مجموع کمیسیون دریافتی جریمه خواهد شد.

آگهی موضوع ماده ۳ قانون و ماده ۱۳ آیین‌نامه قانون تعیین تکلیف اراضی و ساختمان‌های فاقد سند رسمی
برابر رای شماره ۱۴۰۱۶۰۳۲۴۰۰۲۰۰۰۱۴۸ مورخ ۱۴۰۱/۰۱/۲۹ هیات اول موضوع قانون تعیین تکلیف وضعیت اراضی و ساختمان‌های فاقد سند رسمی مستقر در واحد ثبتی برازجان تصرفات مالکانه و بلامعارض متعلق به آقای محمدعلی تقی‌پور فرزند محمد به شماره شناسنامه ۵۹۱ و شماره ملی ۳۴۹۰۱۶۹۵۹۱ صادره از بوشهر در دشدانگ یک باب ساختمان به مساحت ۲۰۰ مترمربع قسمتی از پلاک ۳۸ فرعی از ۱۱۹۷ اصلی واقع در بخش سه حوزه ثبت ملک برازجان شهر برازجان خریداری شده از آقای پرویز بابری فردگیسکانی به ایشان واگذار گردیده است. لذا به منظور اطلاع عموم در دو نوبت به فاصله ۱۵ روز آگهی می‌شود. در صورتی که اشخاص نسبت به صدور سنت مالکیت متقاضی اعتراضی داشته باشند می‌توانند از تاریخ اولین انتشار آگهی به مدت دو ماه اعتراض خود را به این اداره تسلیم و پس از اخذ رسید ظرف مدت یک ماه از تاریخ تسلیم اعتراض دادخواست خود را به مرجع قضایی تقدیم نمایند. بدیهی است در صورت انقضای مدت مذکور و عدم وصول اعتراض طبق مقررات سند مالکیت صادر خواهد شد. صدور سند مالکیت مانع مراجعه متضرر به مراجع ذیصلاح قانونی (دادگاه) نیست. م الف ۶۱
تاریخ انتشار نوبت اول: ۱۴۰۱/۰۲/۲۴ تاریخ انتشار نوبت دوم: ۱۴۰۱/۰۳/۰۸
حمیدرضا باقرپور - رییس اداره ثبت اسناد و املاک شهرستان دشتستان

آگهی موضوع ماده ۳ قانون و ماده ۱۳ آئین‌نامه قانون تعیین تکلیف اراضی و ساختمان‌های فاقد سند رسمی
برابر رای شماره ۱۴۰۱۶۰۳۲۴۰۰۲۰۰۰۱۷۱ مورخ ۱۴۰۱/۰۲/۰۶ هیات اول موضوع قانون تعیین تکلیف وضعیت اراضی و ساختمان‌های فاقد سند رسمی مستقر در واحد ثبتی برازجان تصرفات مالکانه و بلامعارض متعلق به آقای حسن قاسمی فرزند علی به شماره شناسنامه ۱۷۸۴ و شماره ملی ۳۵۲۰۹۷۲۹۶۸ صادره از دشتستان در ششدانگ یک باب ساختمان به مساحت ۱۷۹/۴۰ مترمربع قسمتی از پلاک ۱ فرعی از ۲۳۱۱ اصلی واقع در بخش سه حوزه ثبت ملک برازجان شهر برازجان خریداری شده از آقای حبیب‌اله بابری به ایشان واگذار گردیده است. لذا به منظور اطلاع عموم در دو نوبت به فاصله ۱۵ روز آگهی می‌شود. در صورتی که اشخاص نسبت به صدور سنت مالکیت متقاضی اعتراضی داشته باشند می‌توانند از تاریخ اولین انتشار آگهی به مدت دو ماه اعتراض خود را به این اداره تسلیم و پس از اخذ رسید ظرف مدت یک ماه از تاریخ تسلیم اعتراض دادخواست خود را به مرجع قضایی تقدیم نمایند. بدیهی است در صورت انقضای مدت مذکور و عدم وصول اعتراض طبق مقررات سند مالکیت صادر خواهد شد. صدور سند مالکیت مانع مراجعه متضرر به مراجع ذیصلاح قانونی (دادگاه) نیست. م الف ۶۳
تاریخ انتشار نوبت اول: ۱۴۰۱/۰۲/۲۴ تاریخ انتشار نوبت دوم: ۱۴۰۱/۰۳/۰۸
حمیدرضا باقرپور - رییس اداره ثبت اسناد و املاک شهرستان دشتستان

ایرانشهر

گشایش مرزی در شمال شرق کشور

جواد هدایتی، مدیرکل ترانزیت سازمان راهداری و حمل‌ونقل جاده‌ای اعلام کرد: به زودی اجلاسی با حضور کشورهای عضو پیمان عشق‌آباد از جمله کشورهای عمان، ایران، ترکمنستان و ازبکستان برگزار خواهد شد و از آنجایی که این کشورها عضو کنوانسیون کارنه تیر هستند امکان تردد کامیون‌های ایرانی و عمانی در قلمرو این کشورها وجود دارد و تمام این موضوعات مورد بررسی قرار خواهد گرفت. هدایتی به ایلنا، درباره توافقات انجام شده با عمان در سفر اخیر هیات ایرانی به این کشور اظهار داشت: از آنجایی که عمان هم از کشورهای عضو کریدور شمال-جنوب است، مبنای توافقات فعالسازی این کریدور برای اتصال عمان به کشورهای حوزه CIS و روسیه از طریق ایران بود. وی ادامه داد: عمان به دنبال موقعیت جغرافیایی که در منطقه دارد، در یک دهه گذشته سرمایه‌گذاری قابل توجهی در حوزه بنادر داشته است، این توان این را دارد که صادرات مجدد و ترانزیت شرق آسیا و کشورهای جنوب آسیا مانند هند تسهیل کند. او با بیان اینکه در فعالسازی ترانزیت عمان از مسیر ایران تاکید بر بندر چابهار بوده است، گفت: نزدیک‌ترین بندر کشورمان به عمان بندر چابهار است که به توسعه این بندر هم بسیار تاکید داریم و به دنبال توسعه محور شرق از طریق چابهار و تسهیل ترانزیت به افغانستان و کشورهای حوزه CIS هستیم. هدایتی تاکید کرد: تمام این توافقات در شرایطی صورت گرفته که اخیراً ترکمنستان اعلام کرده از اول ژوئن اجازه تردد کامیون‌ها را خواهد داد و این ملاقات با عمان از لحاظ زمانی و شرایط منطقه‌ای، ملاقات مهمی محسوب می‌شود. وی با بیان اینکه توافقات خوب بندری با عمانی‌ها انجام شد، افزود: قرار بر این است که خطوط منظم کانتینری و کشتی رورو با عمان راه‌اندازی کنیم و تجار دو کشور طرف و سایر کشورها بتوانند از این خطوط منظم استفاده کنند. مدیرکل ترانزیت با اشاره به راه‌اندازی مرکز لجستیک در ایران و عمان گفت: در نشست با عمانی‌ها اعلام آمادگی سرمایه‌گذاری در حوزه لجستیک در آن کشور کردیم و قرار بر این شد که قسمتی از چابهار هم برای سرمایه‌گذاری عمانی و راه‌اندازی مرکز لجستیک در این بندر قرار بگیرد.

ادامه از صفحه اول

چرا ما امیدواریم؟

در این مسیر شوک‌آور همراهی کنند! اما این اتفاق رخ نداد. دلیل آن چیست؟ آیا دولت سیزدهم نمی‌دانست انتخاب آنها بحران‌زا خواهد بود؟ می‌دانست، اما بی‌تفاوت بود؟ جواب این دو پرسش هم بله است هم خیر. چطور؟ به باور جامعه‌شناسان دولت در حین این تصمیم، تصور درستی از موقعیت روانی و اجتماعی جامعه نداشته است. به عبارتی اندازه‌گیری آنها از بحران زایی دقیق نبوده و پس از اعمال شرایط دشوار، جامعه بدون همراهی دست به اعتراض زده و عصبانی است. حالا دولت طلبکار است و ملت بدهکار اما از جانب مردم این فرضیه برعکس است. این تفاوت نگاه به مسائل مهم آن هم در سطح کلان، آغازگر شکاف عمیق اجتماعی و بحران‌ساز است. در میان این شکاف‌ها چطور می‌شود امیدوار بود؟! اگر دولت سیزدهم ابتدا با فراخواندن جامعه‌شناسان و اقتصاددانان همه گروه‌های سیاسی و مکتب‌های مختلف احوال «ایران امروز» را درست اندازه‌گیری می‌کرد، سپس با کاهش واقعی-جدی هزینه‌های دولت، اندک اعتمادی را ایجاد کرده و زمینه‌ساز آن روزنه‌ای امید می‌شد. با ادامه این مسیر، اصل «راست گفتن و درست گفتن» را در اصول دولت ذیل کمپین (مردمی‌سازی هدفمندی یارانه‌ها) بگنجاند و در صورت تخطی از این دستور حتی مسوول عالیرتبه همچون وزرا توبیخ و جریمه شخصی شوند. این موقعیت درست همان جایی است که می‌توان آرامش و امید را در جامعه ایجاد و روی همراهی غیرطلبکارانه مردم حساب کرد. همه ما امیدواریم، ما می‌خواهیم ایران آباد و سربلند باشد و با دل و جانمان آن را حفظ کنیم.

تنوع لازمه خرید خودرو از بورس کالا

سمت خرید خودرو از بورس کالا حرکت خواهند کرد و از آنجایی که قیمت محصولات در بورس کالا براساس عرضه و تقاضا تعیین می‌شود به همین خاطر با عرضه خودرو در بورس شاهد کشف قیمت‌های واقعی در این بازار خواهیم بود. سامانه یکپارچه‌سازی فروش خودرو که در هفته اخیر توسط وزارت صمت رونمایی شد به نوعی در تناقض با عرضه خودرو در بورس کالا است.

تنبیه یونان به سبک ایرانی

دوم اینکه؛ کشورهای به ظاهر قدرتمند و به ظاهر متخاصم باید متوجه باشند ایران در قبال هیچ تهدیدی علیه منافع خود منفعل نخواهد بود و آزمودن اراده ایران در این خصوص خطایی راهبردی است که هزینه‌های سنگینی برای امریکا و همراهان آن به همراه دارد و رسوایی‌های بزرگی را در کارنامه امریکا ثبت خواهد کرد.
به نظر می‌رسد امریکا قصد دارد با اعمال فشارهای نیابتی زمینه‌ای برای اخذ امتیازات غیرقانونی در مذاکرات هسته‌ای فراهم کند.
پاسخ ایران به این رفتار زورگویانه باید برای چندمین بار امریکایی‌ها را متوجه این واقعیت کرده باشد که ابزارهای فرامذاکراتی نمی‌تواند بر اراده ایران در مسیر استیفای حقوق قانونی‌اش تاثیرگذار باشد.

ادامه از صفحه اول

حذف ارز ترجیحی و یارانه‌ها و قیمت‌گذاری دستوری

دهک‌های پایین شد، چرا که سطح درآمد این گروه‌ها به گونه‌ای بود که توان خرید کالای بیشتری را داشتند که در میان آنها کالای با ارز ترجیحی به وفور یافت می‌شد و در مقابل با کاهش قدرت خرید دهک‌های پایین، بهره این گروه از یارانه‌ها کمتر شد. در واقع اعطای ارز ترجیحی و یارانه دولتی به کالاها در تمام سطوح از مرغ تا برق و از روغن تا بنزین کار را به جایی رساند که اختلاف قیمت ارز بازار آزاد با ترجیحی به حدود ۲۵۰۰۰ تومان رسید و تقریبا تمام درآمدهای صادراتی و مالیاتی دولت را بلعید و چاره‌ای جز افزایش نقدینگی پیش پای دولت نگذاشت که نتیجه آن هم افزایش شدید قیمت‌ها و تورم بود. البته برای واقعی شدن قیمت‌ها و از بین رفتن دلار چندنرخی و کاهش هزینه یارانه‌ای و سوبسیدی دولت سال‌ها قبل و در اوایل دهه ۸۰ مصوب شد که قیمت‌ها به مرور و به صورت سالانه افزایش پیدا کنند تا به نرخ واقعی و جهانی برسند، به عنوان مثال بنزین و سایر کالاهای بخش انرژی سالی ۵ الی ۱۰ درصد افزایش قیمت داشته باشد. اما این مصوبه هم مانند سایر مصوبه‌ها به فراموشی سپرده شد و در نهایت افزایش‌ها به صورت پله‌ای و شدید انجام شد که موج‌ها و نوسانات زیادی را پدید آورد، مانند افزایش ناگهانی قیمت بنزین در سال ۹۸ و آزادسازی قیمت‌ها در سال جاری.

این آزادسازی قیمت‌ها اتفاقی بود که باید به هر صورت رخ می‌داد، ولی نکته اصلی نحوه انجام آن است که ناگهانی و ضربتی انجام شدن آن باعث آسیب شدید به دهک‌های پایین جامعه خواهد شد، چرا که این گروه برای هماهنگی با قیمت‌های جدید به زمان بیشتری نیاز دارند و رسیدن درآمد این گروه به مقدار مکفی، نیازمند زمان بسیار بیشتری است. در بلندمدت اما این اتفاق به نفع این گروه خواهد بود و این قشر را از تورم بیشتر در امان نگه خواهد داشت.

حذف ارز ترجیحی و سوبسیدها بر صنایع و تولیدی‌ها نیز اثرگذار خواهد بود. صنایعی بودند که چند مدتی بود مواد اولیه خود را به قیمت‌های آزاد و جهانی خرید می‌کردند و به دلیل قیمت‌گذاری دستوری محصولات به ویژه در بخش مواد غذایی و ملزومات روزمره مانند آرایشی و بهداشتی و شوینده‌ها، زیان‌ده شده بودند. اکنون با آزادسازی قیمت‌ها از ورشکستگی و زیان نجات پیدا می‌کنند. تعداد بسیار زیادی از این صنایع حتی مقدار تولید خود را به حداقل رسانده بودند، چرا که دیگر تولید برای آنها صرفه نداشت. هدف از کاری که دولت در چند ماه اخیر انجام داد این بود که یارانه‌ها را از سمت عرضه به سمت تقاضا منتقل کند. در واقع ارز ترجیحی و سوبسیدها که تا اینجای کار به عرضه‌کننده، تولیدکننده یا واردکننده اختصاص می‌یافت و باعث بروز رانت‌های بزرگ و قاچاق و... می‌شد، به خریداران به شکل انتخابی تخصیص یافت. البته دولت در این بین باید توجه ویژه‌ای به ۳ بخش داشته باشد: بخش دارو و درمان، بخش صنایع غذایی، بهداشتی، چرا که این ۳ بخش به‌شدت با زندگی روزمره مردم در ارتباط است، در این ۳ بخش دولت باید هم از تولیدکننده و هم از مصرف‌کننده بیشترین حمایت را داشته باشد. هر ۲ بخش عرضه و تقاضا در این ۳ گروه آسیب‌پذیرترین گروه‌ها در بین تولیدو مصرف‌کنندگان هستند.

البته این کار تنها برای نجات اقتصادی کشور کافی نیست. برای کنترل پایه پولی و جلوگیری از تورم اعمال دیگری نیز احتیاج است. در بخش اول کنترل نظام بانکی تجاری و نظارت شدید بر آنها، علاوه بر تامین نقدینگی دولت برای یارانه‌ها از طریق استقراض از بانک‌ها، خود بانک‌ها هم با دادن وام‌های بدون تضمین و بررسی و بدون بازگشت سرمایه باعث افزایش نقدینگی شده‌اند. در واقع بانک‌ها وام‌هایی اعطا کرده‌اند که بازگشت نداشته و خسارت ناشی از آن را در بازار بین بانکی جبران کرده‌اند و پایه پولی را افزایش داده‌اند. در بخش دوم هم ساختار نظام مالیاتی کشور باید اصلاح شده و نظارت شدیدی بر آن اعمال شود، جلوی فرارهای مالیاتی گرفته شود و اعداد مالیات‌ها اصلاح شده و واقعی گردد. در این صورت درآمد دولت نیز بهبود یافته و کمتر به سراغ افزایش پایه پولی خواهد رفت. برای جمع‌بندی می‌توان گفت که فرایند حذف ارز ترجیحی و یارانه‌ها، اتفاقی بود که باید رخ می‌داد ولی در مورد نحوه انجام این کار شبهات زیادی در میان است و دولت باید طوری عمل کند که کمترین خطرات تورمی در مورد کالاها و خدمات اساسی رخ دهد و آسیب‌ها به حداقل برسد.

تا پایان فروردین ۱۴۰۱، یک میلیون و ۴۳۰ هزار پورت فیبرنوری در کشور فعال شده است

روند کند فیبرکشی

طبق آخرین آمار رگولاتوری، تا پایان فروردین ۱۴۰۱ بالغ بر یک میلیون و ۴۳۰ هزار و ۳۲ پورت فیبرنوری در کشور فعال شده است که از این تعداد ۳۶۰ هزار کاربر از اینترنت فیبرنوری استفاده می‌کنند همچنین بیشترین پورت‌های فیبر نوری در استان تهران قرار دارد که ۴۴۳ هزار و ۷۵۰ خانوار تحت پوشش هستند و شامل ۶۶ هزار و ۶۷ پورت FTTH و ۴۹ هزار و ۸۸۷ پورت ADSL می‌شود. در مقایسه با آماری که رگولاتوری در پایان اسفندماه از نصب تعداد پورت‌های فیبرنوری و استفاده از آن در کشور اعلام کرده بود، طی یک ماه تنها ۱۵ هزار پورت در کشور راه‌اندازی شده که بیشتر آن نیز مربوط به تهران و قم می‌شود و روند اجرای این پروژه با توجه به هدف‌گذاری صورت گرفته، کند به نظر می‌رسد. فناوری اصلی که هم اینک در بخش ارتباطات ثابت ایران به کار گرفته شده است، ADSL است و فناوری مبتنی بر فیبر نوری یا FTTx تنها سهمی معادل یک درصد را به خود اختصاص داده، گرچه شبکه زیرساخت کشور با سرمایه‌گذاری دولت، بیش از ۷۰ هزار کیلومتر فیبر را برای اتصال شهرهای مختلف کشور به یکدیگر فراهم کرده است، اما در داخل شهرها هنوز شبکه دسترسی یا آخرین لایه اتصال به ساختمان‌های مسکونی و تجاری کشور به تجهیزات قدیمی متکی است که به شبکه مسی مشهور است. این شبکه به‌رغم گستردگی زیاد، توانایی کمی برای سازگاری با فناوری‌های جدید و استفاده از خدمات پهن باند دارد. براساس این داده‌ها، تغییر در بخش بزرگی از زیرساخت‌های موجود ضروری است و به سرمایه‌گذاری عظیمی برای تغییر فناوری و تجهیزات موجود، احداث مسیرهای تازه و حفاری‌های وسیع در سطح شهرها، همچنین تغییر در شبکه داخلی ساختمان‌های کشور برای یکپارچه شدن شبکه ارتباطی مبتنی بر فیبر نوری نیز نیاز است. در چنین شرایطی، تحقق هدف عملیاتی دولت سیزدهم برای پوشش ۸۰ درصدی دسترسی خانوارها به پهن‌باند ثابت با سرعت بالاتر از ۲۵ مگابیت‌بر ثانیه، گرچه هدفی بلندپروازانه به‌نظر می‌رسد، اما در عین حال ضروری و اجتناب‌ناپذیر است. براساس این هدف‌گذاری، ظرف سه سال و نیم آینده ۲۰ میلیون خانوار ایرانی در سراسر کشور باید از دسترسی به خدمات پهن‌باند ثابت بر سرعت برخوردار باشند. فناوری مورد نیاز برای ایجاد چنین زیرساختی، FTTx نام دارد که فیبر نوری را تا منازل، شرکت‌ها، مراکز خرید، مدارس و مراکز آموزشی، سازمان‌های اجرایی و ساختارهای مشابه هدایت می‌کند و بستری برای انتقال پرسرعت دیتا برای عموم ایرانیان فراهم می‌کند. براساس برخی پیش‌بینی‌ها، اجرای این طرح به حدود ۵۰ هزار میلیارد تومان سرمایه‌گذاری نیاز دارد. فیبر نوری FTTx یا Fiber To The x)، یکی از روش‌های دسترسی به اینترنت ثابت است که به جای تمام یا بخشی از کابل مسی از کابل‌های فیبر نوری بهره می‌برد. بسته به اینکه به جای x چه حرفی قرار بگیرد، به روش‌های مختلف ارایه آن به کاربر اشاره می‌کند. در مدل (FTTH (Fiber To The Home، کابل‌کشی فیبر نوری تا منزل یا واحد کاربر ادامه پیدا می‌کند

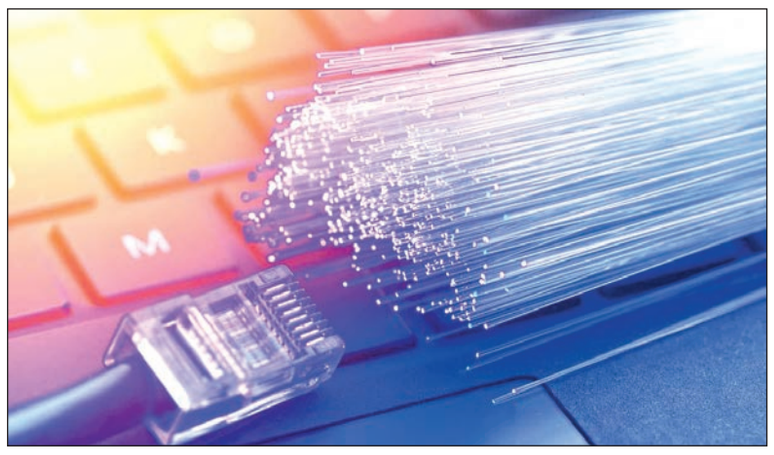

و به عبارت دیگر فیبر نوری در تمام مسیر از مخابرات تا داخل منزل جایگزین کابل مسی می‌شود. اما در مدل FTTB (Fiber To The Building)، کابل فیبر نوری به ساختمان می‌رسد و در نهایت خدمات توسط کابل مسی (معمولا VDSL) تحویل داده می‌شود و در مدل FTTC (Fiber To The Cabinet)، فیبر نوری به نزدیک‌ترین کافو به کاربر (در فاصله کمتر از ۵۰۰ متری کاربر) ارایه داده می‌شود و مشترک در نهایت از طریق یکی از فناوری‌های (DSL نظیر VDSL) به شبکه متصل می‌شود.

الزام دسترسی ۸۰ درصدی خانوارها به اینترنت ۲۵ مگابیتی

براساس مصوبه شورای عالی فضای مجازی تا سال ۱۴۰۴ باید ۸۰ درصد خانوارها و ۱۰۰ درصد کسب‌وکارها با متوسط سرعت ۲۵ مگابیت‌بر ثانیه به پهن‌باند ثابت دسترسی داشته باشند و دسترسی ۲۰ میلیون خانوار و ۵ میلیون کسب‌وکار تا سال ۱۴۰۴ به اینترنت پهن‌باند ثابت باید بر بستر فیبر نوری شکل بگیرد. همچنین از زمان شروع دولت سیزدهم هم عیسی زارع‌پور -وزیر ارتباطات و فناوری اطلاعات- به موضوع توسعه اینترنت ثابت تاکید کرده و گفته بود که برای توسعه ارتباطات ثابت و دسترسی عموم مردم در سراسر کشور به شبکه امن، پایدار، پرسرعت و ارزان باید یک عزم و اراده ملی شکل بگیرد و نهضت فیبرکشی در کشور راه بیفتد. هدف‌گذاری برای ۲۰ میلیون فیبر نوری توسط وزارت ارتباطات بدین صورت است که بهمن ماه سال گذشته ۵۰۰ هزار پورت فیبر نوری افتتاح شد و به دنبال آن، برنامه‌ریزی شده تا در سال ۱۴۰۱ کار در کلان‌شهرها ادامه پیدا کند و ۵ میلیون پورت فیبر نوری در سال ۱۴۰۱ واگذار شود و در ادامه نیز در سال ۱۴۰۲ حدود ۷ میلیون پورت و در سال ۱۴۰۳ حدود ۸ میلیون پورت راه‌اندازی شود که در نهایت در سال ۱۴۰۳ به هدف مورد نظر برسیم. برای دستیابی به این هدف به‌تازگی تفاهم‌نامه پروژه فیبرنوری توسط رگولاتوری با ۹ اپراتور منعقد شد و آنها موظف شدند ظرف مدت یک سال، ۸.۵ میلیون پورت فیبر نوری راه‌اندازی کنند.

عدم اقبال کاربران به استفاده از فیبر نوری

الزامات برنامه توسعه شبکه این است که ۸۰ درصد خانوارهای هر استان باید پوشش داده شوند و مبنای پوشش خانوار، کدپستی یا پلاک ثبتی شهری/روستایی و نقشه‌های هوایی مورد تایید سازمان در نواحی خدمات شهری/روستایی است. الزام دیگر این است که حداقل ۵۰ درصد کاربران امکان استفاده از خدمت دسترسی از طریق فیبر نوری (FTTP) و حداکثر ۵۰ درصد امکان استفاده از خدمت دسترسی پرسرعت از طریق دسترسی سیمی با قابلیت حداقل سرعت ۵۰ مگابیت‌بر ثانیه و دسترسی رادیویی مجاز با قابلیت حداقل سرعت ۳۵ مگابیت‌بر ثانیه را داشته باشند. همچنین برای حداقل ۱۰ درصد کاربران امکان استفاده از خدمت دسترسی از طریق فیبر نوری با قابلیت حداقل سرعت یک گیگابیت‌بر ثانیه وجود داشته باشد. در عین حال وجود یک نقطه حضور در شهر الزامی است. با وجود این مطالب وب‌سایت پایش طرح توسعه فیبر نوری به آدرس iranfttx.ir، علی‌رغم نصب یک میلیون و ۱۴۱ هزار پورت FTTH تا فروردین ماه سال جاری، تنها ۲۰۸ هزار مشترک از فیبر نوری استفاده می‌کنند. یکی از دلایل عدم اقبال کاربران به استفاده از فیبر نوری، ممکن است هزینه بالای راه‌اندازی آن باشد که به گفته زارع‌پور حدود سه میلیون تومان هزینه دارد و با وعده‌هایی مبنی‌بر ارایه یارانه به اپراتورها یا اقساطی کردن دریافت این هزینه‌ها، باید دید تا چه اندازه از اهدافی که در نظر گرفته شده، محقق می‌شود.

آخرین آمار توسعه فیبر نوری

مطابق وب‌سایت پایش طرح توسعه فیبر نوری به آدرس iranfttx.ir، تا اسفند ماه ۱۳۹۹، در شهر تهران ۲۹۰ هزار و ۴۹۲ خانوار تحت پوشش بودند و تعداد سرویس گیرندگان بالغ بر ۵۵ هزار و ۷۲۶ پورت FTTH و ۴۴ هزار و ۷۲۱ پورت VDSL بود. پس از آن در استان فارس ۶۶ هزار و ۷۸۶ خانوار تحت پوشش بودند و سرویس گیرندگان ۴۲۰۷ پورت FTTH و ۳۱ هزار و ۳۱۸ پورت VDSL دریافت کردند. اما در جایگاه سوم اصفهان با ۶۴ هزار و ۴۲۵ خانوار تحت پوشش و ارایه سرویس برای ۲۰ هزار و ۴۹۷ پورت FTTH و ۵۰۹۹ پورت VDSL قرار داشت. مازندان نیز در جایگاه چهارم با ۵۳ هزار و ۸۴۹ خانوار تحت پوشش و ۹۸۶۴ پورت FTTH و ۷۹۵۸ پورت VDSL بود. در استان بوشهر نیز ۳۱ هزار و ۲۰۰ خانوار تحت پوشش بودند و سرویس گیرندگان شامل ۲۲۵۹ پورت FTTH و ۱۱۸ پورت VDSL می‌شدند. استان البرز با ۳۰ هزار و ۸۱۷ خانوار تحت پوشش در جایگاه ششم قرار داشته و ۵۴۸۲ پورت FTTH و ۱۶۳۸ پورت VDSL به سرویس‌دهندگان ارایه می‌شد، پس از آن استان قم با ۳۰ هزار و ۴۵۶ خانوار تحت پوشش و ارایه سرویس به ۳۰۴۸ پورت FTTH و ۹۳۶۸ پورت VDSL قرار داشت، در استان سمنان ۳۹ هزار و ۳۴۶ خانوار تحت پوشش و تعداد سرویس گیرندگان بالغ بر ۴۴۷۱ پورت FTTH و ۸۹۲ پورت VDSL بود، در جایگاه نهم سیستان و بلوچستان با ۲۸ هزار و ۱۷۶ خانوار تحت پوشش و ارایه سرویس برای ۱۳۸۶ پورت FTTH و یک پورت VDSL قرار داشت و گیلان نیز در جایگاه دهم با ۲۷ هزار و ۷۵۱ خانوار تحت پوشش و ۵۷۹۱ پورت FTTH و ۲۵۲۵ پورت VDSL بود. با گذشت بیش از یک سال و طبق آخرین آمار سازمان تنظیم مقررات و ارتباطات رادیویی، تا فروردین ماه ۱۴۰۱، در استان تهران ۴۴۳ هزار و ۷۵۰ خانوار تحت پوشش هستند و تعداد سرویس گیرندگان بالغ بر ۶۶ هزار و ۶۷ پورت FTTH و ۴۹ هزار و ۸۸۷ پورت VDSL شده است. پس از آن در استان قم ۱۷۵ هزار و ۵۶۸ خانوار تحت پوشش هستند و سرویس گیرندگان ۶۶۸۱ پورت FTTH و ۱۲ هزار و ۶۲۸ پورت VDSL دریافت کردند. در جایگاه سوم اصفهان با ۹۹ هزار و ۴۵ خانوار تحت پوشش و ارایه سرویس برای ۲۶ هزار و ۱۵۷ پورت FTTH و ۵۹۵۹ پورت VDSL قرار دارد. البرز نیز در جایگاه چهارم با ۹۵ هزار و ۷۴۹ خانوار تحت پوشش و ۹۱۷۶ پورت FTTH و ۲۴۹۲ پورت VDSL قرار دارد. در استان مازندران نیز ۸۲ هزار و ۵۰۷ خانوار تحت پوشش هستند و و سرویس گیرندگان شامل ۱۱ هزار و ۹۷۷ پورت FTTH و ۱۰ هزار و ۴۷۲ پورت ADSL می‌شوند. استان فارس با ۷۶ هزار و ۳۰۶ خانوار تحت پوشش در جایگاه ششم قرار دارد و ۴۵۹۰ پورت FTTH و ۳۴ هزار و ۹۷۲ پورت VDSL به سرویس‌دهندگان ارایه می‌شود، پس از آن استان گیلان با ۴۵ هزار و ۲۴۶ خانوار تحت پوشش و ارایه سرویس به ۸۷۱۳ پورت FTTH و ۳۱۳۸ پورت VDSL قرار دارد، در استان خراسان رضوی ۴۰ هزار و ۵۶۲ خانوار تحت پوشش و تعداد سرویس گیرندگان بالغ بر ۵۹۱۴ پورت FTTH و ۵۵۴۷ پورت VDSL است، در جایگاه نهم آذربایجان شرقی با ۳۸ هزار و ۶۶۲ خانوار تحت پوشش و ارایه سرویس برای ۱۰ هزار و ۵۹۱ پورت FTTH و ۶۰۳۵ VDSL قرار دارد و سمنان نیز در جایگاه دهم با ۳۷ هزار و ۷۷۰ خانوار تحت پوشش و ۴۸۸۲ پورت FTTH و ۹۴۴ پورت VDSL است.

انتشار یک بدافزار از طریق فایل‌های پی‌دی‌اف

کارشناسان امنیتی اخیرا راه جدیدی برای انتشار یک بدافزار با استفاده از پیوست‌های پی‌دی‌اف از طریق اینترنت کشف کرده‌اند. به گزارش ایسنا، دریافت پیوست‌های مخرب ایمیل در فرمت پی‌دی‌اف، بسیار نادر است زیرا اغلب ایمیل‌های مخرب به‌صورت فایل‌های docx یا xls همراه با ماکروهای بارگذاری بدافزار ارسال می‌شوند. با آگاهی مردم از خطر باز کردن پیوست‌های مایکروسافت آفیس حاوی ماکروهای مخرب، مرکز ماهر (مدیریت امداد و هماهنگی رخدادهای رایانه‌ای) گزارش داده که مهاجمان به روش‌های دیگری برای استقرار ماکروهای مخرب و فرار از شناسایی مانند قرار دادن داکیومنت‌های مخرب ورد در فایل‌های پی‌دی‌اف، روی می‌آورند. کارشناسان امنیتی HP Wolf Security، اخیرا راه جدیدی را برای انتشار یک بدافزار با استفاده از پیوست‌های PDF از طریق اینترنت کشف کرده‌اند. در این حالت داکیومنت‌های ورد از طریق پیوست‌های پی‌دی‌اف منتقل می‌شوند. در حالی که این پی‌دی‌اف، Remittance Invoice نام دارد و براساس عنوان و محتوای آن، به نظر می‌رسد دریافت‌کننده ایمیل مبلغی را دریافت خواهد کرد. به نظر می‌رسد محتوای داکیومنت پی‌دی‌اف که از طریق ایمیل دریافت شده، حاوی وعده‌های جعلی است. فایل DOCX حاوی همان محتوای پی‌دی‌اف است بنابراین Adobe Reader از کاربر می‌پرسد که فایل DOCX را باز کند یا خیر که این موضوع ممکن است برای قربانی گیج‌کننده باشد، زیرا درخواست تایید باز کردن فایل یا Open File از جانب Adobe Reader یک حس اطمینان را برای باز کردن فایل در کاربر ایجاد می‌کند. برخلاف کاربران عادی، تحلیلگران بدافزار از ابزارهایی مانند تجزیه‌کننده‌ها و اسکریپت‌ها برای بررسی فایل‌های قرار داده‌شده در پی‌دی‌اف‌ها استفاده می‌کنند. یک فایل DOCX معمولا در اغلب موارد به جای برنامه‌های مختلف در قالب مایکروسافت ورد باز می‌شود. بنابراین اگر ماکروها فعال باشند، فایل‌های DOCX در مایکروسافت ورد از یک منبع راه دور به فرمت RTF دانلود می‌شوند. در فایل ورد، به همراه URL جاییکه پی‌لود قرار دارد، دستوری تعبیه شده است که منجر به دانلود RTF می‌شود. در این حمله، shellcode از آسیب‌پذیری «CVE-۲۰۱۷-۱۱۸۸۲» سوءاستفاده می‌کند. علی‌رغم اینکه آسیب‌پذیری مذکور در نوامبر ۲۰۱۷ وصله شد اما Equation Editor هنوز یک آسیب‌پذیری کد از راه دور را نشان می‌دهد که در صورت حذف نشدن باید فوراً مورد بررسی قرار گیرد. به گزارش ایسنا، با وجود اینکه همواره هشدار داده می‌شود که روی لینک‌های ناشناس و حتی لینک‌های مشکوکی که از دوستان و آشنایان ارسال می‌شود کلیک نکنید، اما این احتمال وجود دارد که افراد به هر دلیل، از وعده اینترنت رایگان تا ثبت‌نام در یک سایت بخت‌آزمایی، باز هم روی لینک‌ها کلیک کرده و گرفتار حمله فیشینگ یا باج‌افزاری شوند، در برخی موارد نیز درخواستی مبنی بر کلیک کردن روی لینک اینگونه ایمیل‌ها در قالب ایمیل‌های تبلیغاتی فرستاده می‌شود و گیرنده را برای باز کردن ایمیل‌ها تشویق می‌کند. به همین دلیل کارشناسان هشدار می‌دهند کاربران نباید هر ایمیلی که برایشان ارسال می‌شود را باز کنند، مخصوصاً اگر این ایمیل از فرستنده ناشناس ارسال شده باشد و اگر موضوع و متن ایمیل جذاب بود، باید با شک و تردید بیشتری به آن نگاه کنند. همچنین دانلود و به‌روزرسانی وصله‌های امنیتی از مهم‌ترین اقداماتی است که می‌توان برای مقابله با بدافزارها انجام داد.

دنیای فناوری

روسیه از گوگل و ۶ شرکت فناوری خارجی شکایت کرد

راسکامنادزر رگولاتور ارتباطات روسیه پرونده شکایتی علیه گوگل و شش شرکت خارجی دیگر به دلیل نقض قانون مربوط به داده‌های شخصی تشکیل داد. به گزارش مهر به نقل از رویترز، مسکو به دلیل محتوا، سانسور اطلاعات، داده‌ها و تعیین نمایندگی محلی با شرکت‌های بزرگ فناوری اختلاف دارد. این کشور سال گذشته جریمه‌ای ۳ میلیون روبلی برای گوگل تعیین کرد زیرا این شرکت داده‌های خصوصی کاربران را داخل کشور ذخیره نمی‌کند. اکنون نیز روسیه پرونده‌ای جدید علیه گوگل تشکیل داده که دلیل آن نقض مکرر قوانین کشور بوده است. گوگل که از اظهارنظر در این باره خودداری کرده، ممکن است بین ۶ تا ۱۸ میلیون روبل جریمه شود. این رگولاتور اعلام کرد پرونده‌های شکایتی علیه ۶ شرکت ایر بی‌ان‌بی، پینترست، لایک می، توییچ اپل، یونایتد پارسل سرویس به دلیل نقض قوانین برای نخستین‌بار ثبت کرده است. این شرکت‌ها ممکن است بین یک تا ۶ میلیون روبل جریمه شوند.

پای اینترنت ماهواره‌ای استارلینک به آفریقا باز می‌شود

روزبه‌روز به تعداد کاربران اینترنت ماهواره‌ای استارلینک اضافه می‌شود و این سرویس به کشورهای بیشتری راه پیدا می‌کند. حالا مدیرعامل اسپیس ایکس، ایلان ماسک اعلام کرده که استارلینک در آفریقا شروع به فعالیت می‌کند و دو کشور آفریقایی نیجریه و موزامبیک آن را تایید کرده‌اند. چند روز پیش ایلان ماسک در پاسخ به توییتی اعلام کرد که استارلینک به آفریقا می‌رود و بزودی اولین کشورهای دریافت‌کننده این سرویس اعلام می‌شوند. به گفته ثروتمندترین فرد جهان، استارلینک در تمام بخش‌های جهان خدمات ارایه خواهد کرد، البته پس از دریافت مجوزهای لازم از کشورهای هدف. در حال حاضر استارلینک در بیش از ۳۰ کشور جهان فعالیت می‌کند و به‌طور قانونی مورد تایید قرار گرفته است. حالا به گفته ایلان ماسک، دو کشور آفریقایی سرویس اینترنت ماهواره‌ای اسپیس ایکس را تایید کرده‌اند. ایلان ماسک در توییت جدیدی اعلام کرده که استارلینک در نیجریه و موزامبیک تایید شده‌اند. با توجه به این موضوع، کاربران این کشورها احتمالا بزودی به اینترنت ماهواره‌ای اسپیس ایکس دسترسی پیدا می‌کنند. استارلینک از سال ۲۰۲۱ روی ارایه سرویس خود در آفریقا به خصوص نیجریه کار می‌کند. در ماه مه گذشته اسپیس ایکس نمایندگانی به نیجریه فرستاد تا با رگولاتور ارتباطات این کشور بر سر دریافت مجوز ارایه سرویس صحبت کنند. حالا مشخص شده که رگولاتور نیجریه به اسپیس ایکس مجوز داده است. طبق گزارش‌های محلی، این مجوز یک دهه اعتبار دارد و از ماه مه ۲۰۲۲ اعتبارش شروع می‌شود. بنابراین استارلینک می‌تواند تا سال‌های سال در نیجریه فعالیت کند، البته اگر با توجه به هزینه‌های بالایش بتواند بازار مناسبی برای خودش دست‌وپا کند. سرویس اینترنت ماهواره‌ای استارلینک قیمت بالایی دارد. هزینه پیش خرید و ماهیانه این سرویس ۱۱۰ دلار است و همچنین کاربران برای خرید کیت کامل آن باید ۵۹۹ دلار هزینه کنند. بنابراین هزینه‌های این سرویس حتی برای شهروندان متوسط نیجریه و موزامبیک هم گران محسوب می‌شود. بنابراین باید منتظر ماند و دید استارلینک در آفریقا چه عملکردی از خودش نشان می‌دهد.

ویژه

حضور همراه اول در نمایشگاه کار دانشگاه تهران با هدف جذب نخبگان

همراه اول با هدف حمایت از فرآیند جذب بدون واسطه نخبگان دانشگاهی، در نمایشگاه کار دانشگاه تهران حضور می‌یابد. به گزارش اداره کل ارتباطات شرکت ارتباطات سیار ایران، نمایشگاه کار هیبریدی دانشگاه تهران از روز یکشنبه ۸ خرداد تا ۱۰ خرداد ۱۴۰۱ در محل پردیس فنی این دانشگاه، با هدف جذب نیروی متخصص و با استعداد در شرکت‌های بزرگ و معتبر ایران برگزار می‌شود و میزبان کارجویان و فارغ‌التحصیلان است. همراه اول به عنوان اولین و بزرگ‌ترین اپراتور تلفن همراه کشور با حضور در این رویداد که اصطلاحا به شکل «هیبرید» یعنی به دو صورت حضوری و آنلاین برگزار می‌شود، حمایت خود را از رویکرد جذب دانشجویان نخبه در صنایع کشور اعلام کرده و درصدد جذب نیروهای متخصص در صنعت تلکام است. این نمایشگاه ضمن برقراری ارتباطی بی‌واسطه میان بازار کار و دانشگاه، فرصت تعاملی مستقیم و رو در رو بین کارجویان و دانشجویان نخبه با صنعتگران را فراهم می‌آورد تا بدون هیچ دغدغه‌ای به گفت‌وگو درباره فرصت‌های شغلی بپردازند. تعامل بر این مبنا، منجر به شناسایی فرصت‌های شغلی شرکت‌ها و ارسال رزومه برای مناسب‌ترین موقعیت‌های کاری، کشف استعدادهای بالقوه دانشگاهی از سوی شرکت‌ها و همچنین شبکه‌سازی می‌شود. برگزاری کارگاه‌های آموزشی و سمینارهای راهنمای مسیر شغلی نیز تسهیل‌گر فرآیند کارجویی در مسیر انتخاب حوزه کاری و مسیر رشد کارجویان است.

سامانه پیامکی روزنامه تعادل
۳۰۰۰۵۳۲۰

آگهی مزایده اتومبیل

به موجب برونده اجرائی کلاسه ۱۴۰۰۰۴۰۹۸ بدین وسیله به اطلاع عموم می رساند: یک دستگاه کامیون کمپرسی -مان D2566M مدل ۱۹۸۲ میلادی به شماره انتظامی ۲۹-۲۹۷ ع ۱۳ متعلق به مرحوم یزدان احمدی، کامیون فوق واقع در توقفگاه چالا به آدرس جاده بیستون جنب کلانتری چالابه، که طبق نظر هیئت سه نفره کارشناسان رسمی دادگستری در مورخ ۱۴۰۱/۱/۲۱ به مبلغ ۱۱/۵۰۰/۰۰۰/۰۰۰ ریال (یازده میلیارد و پانصد میلیون ریال ارزیابی شده و مطابق با این نظریه مشخصات کامیون عبارتست از: کمپرسی -مان، D2566M مدل ۱۹۸۲ میلادی، رنگ پر تقالی روغنی فابریک، سوخت گازوئیل، تعداد چرخ و محور: دو محور و شش چرخ، شماره شاسی: ۰۰۷۴۶۷ فابریک)، شماره موتور ۲۲۱۳۱۲۰۵۰۵ (فابریک) و قابلیت تبدیل پلاک ثبتی دارد، خودرو مورد نظر به علت کثرت کار مستهلک بوده و لاستیکها به میزان ۰/۰۳۰ استهلاک می باشد ورنگ رفتگی متعدد وجود دارد کل اطاق، موتور و شاسی فابریک بوده و قابلیت شماره گذاری را دارد و از ناحیه شاسی دچار شکستگی می باشد. با عنایت به مراتب فوق جلسه مزایده از ساعت ۹ الی ۱۲ روز شنبه مورخ ۱۴۰۱/۳/۲۱ در اداره اجرای اسناد رسمی کرمانشاه واقع در کرمانشاه - خیابان بنت الهدی روبروی فرمانداری اداره اجرای اسناد رسمی کرمانشاه تشکیل و مزایده از قیمت پایه فوق به مبلغ ۱۱/۵۰۰/۰۰۰/۰۰۰ ریال شروع و به بالاترین قیمت پیشنهادی نقدا از طریق مزایده فروخته می شود. کلیه هزینه های قانونی به عهده برنده مزایده است و نیم عشر و حق مزایده نقدا وصول خواهد شد. شرکت در مزایده منوط به پرداخت ده درصد از مبلغ پایه کارشناسی به حساب سپرده ثبت و حضور خریدار با نماینده قانونی او در جلسه مزایده است. برنده مزایده مکلف است مابه تفاوت مبلغ فروش را ظرف مدت ۵ روز از تاریخ مزایده به حساب صندوق ثبت تودیع نماید و در صورتی که ظرف مهلت مقرر مانده فروش را به حساب سپرده ثبت واریز نکند مبلغ مذکور قابل استرداد نبوده و به حساب خزانه واریز خواهد شد، در این صورت عملیات فروش از درجه اعتبار ساقط و مزایده تجدید می گردد. ضمنا طبق اعلام بستانکار کامیون فوق فاقد بیمه می باشد.
تاریخ انتشار: ۱۴۰۱/۳/۰۸

شرکت ملی نفت ایران
شرکت ملی مناطق نفتخیز جنوب
شرکت بهره برداری نفت و گاز مسجدسلیمان

فراخوان مناقصه عمومی (ارزیابی کیفی -فشرده)
شماره ۱۴۰۱/۰۰۰۱

نوبت اول
شناسه آگهی: ۱۳۲۳۵۶۲

شرکت بهره برداری نفت و گاز مسجدسلیمان در نظر دارد خدمات ذیل الذکر را طبق شرایط کلی آگهی حاضر و مشخصات مندرج در اسناد و مدارک مناقصه از طریق برگزاری مناقصه عمومی یک مرحله ای به صورت ارزیابی کیفی -فشرده به مناقصه گران واجد شرایط واگذار نماید:

شماره مناقصه	موضوع	محل اجرای کار	مدت زمان اجرا	گواهی معتبر مورد نیاز	مبلغ و نوع تضمین شرکت در مناقصه	برآورد کارفرما (ریال)
۱۴۰۱/۰۰۰۱	انجام خدمات نیروی انسانی، خدمات عمومی، متصدی پذیرایی و تشریفات انبار و جابجایی ملزومات اداری	مسجدسلیمان	۱۲ ماه	صلاحیت انجام کار از وزارت تعاون، کار و رفاه اجتماعی گواهی نامه صلاحیت ایمنی پیمانکاری	۶٫۸۳۸٫۰۰۰٫۰۰۰ ریال	۱۴۶٫۸۹۷٫۳۳۹٫۵۰۷

از کلیه متقاضیان واجد شرایط دعوت می شود حداکثر ظرف ۵ روز کاری پس از انتشار آگهی نوبت دوم، آمادگی خود را بصورت کتبی به آدرس ذیل الذکر اعلام و همزمان نسبت به دریافت فرم های استعلام ارزیابی کیفی و اسناد مناقصه اقدام نمایند.
فرم های ارزیابی کیفی می بایستی ظرف مدت ۱۴ روز تکمیل و به آدرس ذیل در مقابل رسید تحویل گردند. پس از بررسی های لازم و ارزیابی کیفی سوابق کاری متقاضیان، پاکات پیشنهادی شرکتهایی گشایش خواهد شد که حداقل امتیاز ارزیابی کیفی (۵۰) را کسب نمایند و پاکات سایر شرکتها مسترد می شود. زمان تخمینی گشایش پاکات روز سه شنبه مورخ ۱۴۰۱/۰۴/۱۴ می باشد.
نشانی محل اعلام آمادگی و دریافت اسناد: مسجدسلیمان، خیابان چمران، اداره مرکزی شرکت بهره برداری نفت و گاز، امور حقوقی و پیمانها، اتاق ب ۱۸.
همزمان ارائه گواهی صلاحیت / رتبه بندی خدمات مورد نظر به منظور تطبیق با تصویر آن الزامی و ارائه معرفی نامه و کارت ملی برای متقاضیان شرکت در مناقصه و نمایندگان شرکتها در همه مراحل لازم و ضروری می باشد. ضمنا کلیه شرکتهای متقاضی ملزم به ارائه صورتهای مالی حسابرسی شده توسط سازمان حسابرسی یا موسسات عضو جامعه حسابداران رسمی ایران مربوط به سال قبل می باشند.
تذکر ۱: ارائه یک نسخه از اساسنامه، شرکتنامه و آگهی تأسیس و آخرین تغییرات ثبتی الزامی است.
تذکر ۲: مناقصه گر ضمن اعلام آمادگی تائید می نماید هیچ یک از اعضای هیأت مدیره و سهامداران آن شرکت / پیمانکاری شاغل دولتی نبوده و مشمول قانون منع مداخله در معاملات دولتی مصوب دی ماه ۱۳۳۷ نمی باشند.
تاریخ انتشار نوبت اول: ۱۴۰۱/۰۳/۰۸ تاریخ انتشار نوبت دوم: ۱۴۰۱/۰۳/۰۹
شماره ثبت در پایگاه ملی مناقصات: ۵۳/۱۱۸/۰۰۳
www.shana.ir www.mis.nisoc.ir HTTP://IETS.MPORG.IR
روابط عمومی شرکت بهره برداری نفت و گاز مسجدسلیمان

اخبار

قیمت آیفون ریزش کرد

دبیر انجمن واردکنندگان موبایل و تبلت گفت: در فروردین سال جاری ۲۴ هزار و ۵۴۰ دستگاه و در اردیبهشت ۳۷ هزار و ۱۶۰ دستگاه موبایل مسافری برند آیفون وارد کشور شد که احتمال می‌دهیم بخشی از این واردات با سوءاستفاده از اطلاعات مسافران صورت گرفته است این در حالی است که واردات قانونی این برند توسط شرکت‌ها در دو ماه اخیر با تصمیم وزارت صمت ۳ برابر کاهش پیدا کرد. امیر اسحاقی در گفت‌وگو با ایلنا، با اشاره به آرامش در بازار تلفن همراه، افزود: بعد رسانه‌ای شدن خبر ممنوعیت واردات تلفن‌های همراه بالای ۶۰۰ دلار، شاهد التهاب در عرضه و قیمت آیفون در بازار بودیم؛ البته بعد از تعامل بین دولت و بخش خصوصی این شرایط کنترل و شاهد آرامش به این بازار بازگشت. وی وضعیت تامین و عرضه تلفن همراه در بازار را عادی دانست و خاطرنشان کرد: از ابتدای سال تا پایان اردیبهشت حدود ۲ میلیون و ۲۴۰ هزار دستگاه تلفن همراه وارد کشور شده است که با احتساب دستگاه‌هایی که از ماه‌های گذشته وارد و روشن نشده بودند فراوانی کالا در سطح عرضه کاملا مشهود است. وی تصریح کرد: مطابق با اعلام وزارت صمت حجم قابل توجهی ثبت سفارش از ابتدای سال صورت گرفته است و تخصیص ارز برای واردات آتی قابل توجه است و برنامه‌ریزی‌های لازم از سوی بازرگانان برای تامین بازار در ماه‌های آینده صورت گرفته است. اسحاقی با اشاره به تمهیدات برای جلوگیری از واردات کیفی کالاهای بالای ۶۰۰ دلار به خصوص آیفون، گفت: رفع احتمال موقت یا دایمی واردات آیفون در عمل باعث شد که قیمت این برند به هفته قبل بازگردد و شاهد کاهش چشمگیر قیمت آیفون در ۲ هفته اخیر بودیم. دبیر انجمن واردکنندگان موبایل و تبلت در صد واردات کالاهایی مسافری آیفون نسبت به واردات شرکتی افزایشی شد، گفت: در حال حاضر در ثبت سفارش آیفون مشکلی وجود ندارد و شاهد ریزش قیمت این برند در بازار هستیم از این رو نیازی نیست خریداران برای خرید آیفون عجله کنند چرا که در هفته‌های آینده این بازار به آرامش خواهد رسید. به گفته اسحاقی؛ کالاهایی که در بازار عرضه می‌شوند از سمت واردکنندگان بر چسب قیمت فروش واردکننده و مصرف‌کننده حک می‌شود و با این قیمت کالا با نرخ منصفانه به دست مصرف‌کننده نهایی می‌رسد. وی با اشاره به افزایش رویه واردات تلفن همراه از ابتدای سال از طریق مسافری، افزود: در فروردین سال جاری ۲۴ هزار و ۵۴۰ دستگاه و در اردیبهشت ۳۷ هزار و ۱۶۰ دستگاه موبایل مسافری برند آیفون وارد کشور شد که احتمال می‌دهیم بخشی از این واردات با سوءاستفاده از اطلاعات مسافران صورت گرفته است این در حالی است که واردات قانونی این برند توسط شرکت‌ها در دو ماه اخیر با تصمیم وزارت صمت ۳ برابر کاهش پیدا کرد. وی در پایان خاطرنشان کرد: امیدواریم با ایجاد تعامل مناسب بین دولت و بخش خصوصی نیاز بازار به سفته‌بازی و واردات مسافری به بن بست برسد و شاهد آرامش در بازار تلفن همراه مانند ۲ سال گذشته باشیم.

واردات ۱،۵ میلیارد دلاری کالای اساسی از عراق

رییس اتاق مشترک ایران و عراق گفت: پیش از این واردات ما از عراق حدود ۴۰۰ میلیون دلار بود اما واردات کالاهای اساسی ما از عراق افزایش یافت و به حدود یک و نیم میلیارد دلار رسید. یحیی آل اسحاق در گفت‌وگو با فارس درباره آخرین وضعیت تجارت ایران و عراق، اظهار داشت: وضعیت تجارت ایران با عراق با رفع موانعی مانند کرونا نسبت به قبل بهتر شده است و اگرچه مساله انتخابات در کشور عراق هنوز سامان کامل نیافته است اما به‌طور کلی روابط اقتصادی و تجاری ما با این کشور بهتر شده است. رییس اتاق مشترک ایران و عراق با بیان اینکه در حوزه برق و انرژی تقریبا توافقات خوبی داشته‌ایم اظهار داشت: در رابطه با طلب‌هایی که در این زمینه از کشور عراق داریم، توافقاتی انجام شد و وضع عمل به تعهدات شرکت‌های عراقی با پیمانکاران ما بهتر شده است. آل اسحاق با اشاره به اینکه سال گذشته صادرات ایران به عراق به ارزش ۹ میلیارد دلار بود، گفت: از ابتدای امسال تاکنون نیز رشد نسبتا خوبی در صادرات به عراق داشته‌ایم اما باید منتظر اعلام آمار گمرک بود تا اعداد و ارقام دقیق‌تری در این رابطه منتشر شود. وی با اشاره به اینکه واردات ما از عراق نیز افزایش یافته است، گفت: واردات ما از عراق حدود ۴۰۰ میلیون دلار بود که با توجه به اینکه بخشی از کالاهای مورد نیاز ما از طریق منابعی که در عراق بود، تامین کردیم در نتیجه واردات کالاهای اساسی ما از عراق افزایش یافت و به حدود یک و نیم میلیارد دلار رسید. آل اسحاق افزود: در زمینه گردشگری و زیارت هم وضعیت در حال بهتر شدن است و مذاکراتی نیز برای برداشته شدن ویزا انجام شده است که با این شرایط پیش‌بینی می‌شود زوار بیشتری نسبت به سال‌های قبل در مراسم اربعین حضور یابند.

قیمت خرده‌فروشی هر کیلو شکر فله ۲۰ هزار تومان تعیین شد

حداکثر قیمت هر کیلوگرم شکر فله برای مصرف‌کننده ۲۰ هزار تومان تعیین شد، همچنین قیمت این محصول درب کارخانه و به‌صورت عمده ۱۸ هزار تومان است. به گزارش تسنیم حداکثر قیمت هر کیلوگرم شکر فله برای مصرف‌کننده نهایی ۲۰ هزار تومان تعیین شد، همچنین قیمت این محصول درب کارخانه و به‌صورت عمده ۱۸ هزار تومان اعلام شده است. قیمت شکر پیش از این ۱۳۲۰۰ تومان بود که با افزایش قیمت به ۱۸۰۰۰ تومان، انگیزه واردات این محصول ایجاد شد؛ وجود قیمت ۱۳ هزار و ۲۰۰ تومانی پیش از این باعث شده بود که واردات برای بخش خصوصی به‌صرفه نباشد. بنابراین گزارش اما براساس مشاهدات میدانی هر بسته شکر بسته‌بندی‌شده در اوزان ۹۰۰ گرمی و یک کیلوگرمی ۲۵ هزار تومان تا ۳۵ هزار تومان به فروش می‌رسد.

پرونده احیای وزارت بازرگانی با سیگنال دولت روی میز بهارستان رفت

زمزمه جدید از تفکیک «صمت»

تعادل | فرشته فریادرس |

پرونده جنجالی تفکیک «صمت» که در مجلس یازدهم بسته شد؛ دوباره روی میز بهارستان قرار گرفته است. اردیبهشت ماه ۹۹ بود که بهارستان نشینان برای سومین بار به احیای وزارت بازرگانی پاسخ منفی دادند. پیش از این مجلسی‌ها در سال‌های ۱۳۹۶ و ۱۳۹۷ با جدایی «صنعت» از «بازرگانی» مخالفت کرده بودند. ماجرای طرح تجزیه صمت از سال ۱۳۹۶ با لایحه پیشنهادی دولت مبنی بر باز طراحی ساختار سه وزارتخانه در دستور کار بهارستان قرار گرفت. در بین وزارتخانه‌های مطرح شده در لایحه تفکیک که دولت اعتقاد داشت با هدف ایجاد رونق اقتصادی آن را تهیه کرده، نام وزارتخانه صمت هم دیده می‌شد؛ وزارتخانه‌ای که سال ۹۰ با ادغام وزارتخانه‌های «صنعت و معدن» و «بازرگانی» تشکیل شد. اما این طرح هر بار طی این سال‌ها به صحن علنی آمده بود، مخالفت نمایندگان را به دنبال داشته است. حال برخی اظهارات مجلسی‌ها حکایت از این دارد که دولت سیزدهم هم به دنبال تفکیک صمت است. از این رو، با سیگنال دولت، کمیته‌ای در کمیسیون اجتماعی مجلس تشکیل شده، که قرار است طرح احیای وزارت بازرگانی را با هماهنگی با برخی نهادها مورد واکاوی بیشتر قرار دهد. حال باید منتظر ماند و دید که آیا این بار مجلس همسو با دولت، به این طرح پر مناقشه رای مثبت می‌دهد یا خیر؟.

طرح تفکیک از چه زمانی کلید خورد؟

طرح احیای وزارت بازرگانی که از سال ۹۶ از سوی حسن روحانی رییس جمهور وقت کلید خورد، چندبار راهی بهارستان شد، اما هر بار با عدم استقبال نمایندگان مواجه شد. اما با اصرار دولت و پیگیری‌های وزارت صمت به بهانه تنظیم بازار، طرح جدیدی توسط برخی از نمایندگان مجلس در اسفند ماه ۹۷ ارایه شد که در دستور کار کمیسیون اجتماعی قرار گرفت. این لایحه با دو فوریت به مجلس راه یافت، اما در آن زمان نتوانست نظر موافق بهارستان‌نشین‌ها را جلب کند. بر همین اساس، ساختار صمت همزمان با شروع به کار دولت دوازدهم تغییر نکرد و فرآیند انتخاب وزرا بر اساس ساختار دولت یازدهم پیش رفت. در آن برهه زمانی، در مخالفت با این طرح، برخی از مراکز پژوهشی اعلام کردند، که در شرایط فعلی مهم‌ترین ماموریت دولت، رفع اشکالات کارکردی و فرآیندی موجود در وزارت صمت است، نه جدایی تجزیه آن. اما با پیگیری دولت دوازدهم این طرح یک‌بار دیگر به صحن راه یافت و سکانس دوم تصمیم‌گیری در مورد تجزیه صمت رقم خورد. اما هفتم مردادماه سال ۹۷، نمایندگان مجلس با یک فوریت طرح تفکیک صمت به دو وزارتخانه «صنعت و معدن» و «توسعه و بازرگانی» مخالفت کردند. بنابراین یک‌بار دیگر پروژه دولت در تفکیک وزارتخانه‌ها شکست خورد. در همان مقطع زمانی علی لاریجانی رییس وقت مجلس، پس از دو بار رای‌گیری درباره فوریت‌های این طرح اعلام کرد: «معلوم است مجلس در این شرایط با تغییر تشکیلات موافق نیست. دولت مسیر دیگری را طی کند؛ این بار دوم است که مجلس نظر خود را اعلام می‌کند.» پس از رای منفی مجلس به فوریت تفکیک صمت، خبرگزاری فارس اعلام کرد که دولت از ارسال لایحه تفکیک وزارت صمت به مجلس منصرف شده است. اما این پایان ماجرا نبود. چرا که دولتمردان در اسفندماه سال ۱۳۹۷ یک‌بار دیگر طرح جداسازی صنعت و تجارت را در مجلس مطرح کردند. پس از ارسال سیگنال مثبت کمیسیون اجتماعی مجلس نسبت به تفکیک این وزارتخانه، کمیسیون صنایع و معادن مجلس هم موافقت خود را نسبت به تفکیک این وزارتخانه اعلام کرد. در مقابل اما مخالفین هم صف آرایی کردند. به‌طوریکه کمیته اقتصاد مقاومتی کمیسیون اقتصادی مجلس، به دنبال اعلام مخالفت دو کمیسیون تخصصی «حمایت از تولید ملی» و «کشاورزی»، در ۳۰ اردیبهشت ۹۸، مخالفت خود را با طرح تفکیک صمت اعلام کرد. آنها معتقد بودند که سیاست‌گذار به‌جای تشکیل یک وزارتخانه جدید، بهتر است که «اصلاح ساختارهای عریض و طویل وزارت صمت»، «تکمیل ادغام به‌جای تشکیل وزارت بازرگانی»، «کوچک‌سازی و چابک‌سازی با ادغام وزارتخانه‌ها» و «یکپارچه‌سازی حوزه‌های تولید و تجارت» را در دستور کار قرار دهد. بر آیند نظر مخالفان حاکی از این بود که بدون سیاست تجاری هماهنگ با صنعت، نمی‌توان تولید قدرتمند داشت. براساس چنین نگاهی، سیاست‌های تجاری و صنعتی باید به صورت یکپارچه و در یکجا اتخاذ شود. اما دلیل دیگر مخالفت آنها این بود که وظایف بازرگانی با صنعت تداخل دارد و همین تداخل موجب اختلاف می‌شود. به همین دلیل دو وزارتخانه سابق اختلافاتی در مورد، سیاست‌های تجاری و تداخل آن با تولید داشتند که با ادغام، مشکل مذکور برطرف شده است.

اما در مقابل چنین دیدگاهی، موافقان طرح تفکیک نظر دیگری را مطرح می‌کردند. به گفته آنها، لزوم هماهنگی و یکپارچگی در کل زنجیره‌های تولید و توزیع به چند دلیل با تجمیع این دو وزارتخانه امکان پذیر نیست و وزارتخانه ادغامی به عنوان یک سیستم دچار چنان پیچیدگی و سنگینی شده، که مدیریت چابک و کارای آن امری تقریبا محال است. آنها همچنین معتقدند که ماهیت وظایف فرابخشی وزارت بازرگانی سبب شد تا با ادغام در وزارت صمت و قانون تمرکز وظایف وزارت جهاد کشاورزی، نظام بازرگانی کشور بدون متولی کارآمد باقی بماند. «به فراموشی رفتن دیپلماسی تجاری و مسکوت ماندن موضوع پیوستن به سازمان تجارت جهانی»، «عدم تحقق افزایش تولیدات صادرات گرا»، «افزایش چابکی و تسریع در امور تجاری»، «عدم ادغام در ساختار فعلی وزارت صمت» و «عدم شکل‌گیری نظام تعرفه‌ای برای حمایت هدفمند از تولید بخش‌های مختلف پس از ادغام» از دیگر موارد مورد اشاره موافقان تفکیک بود.

سومین نه مجلس به طرح تفکیک

سوم مهرماه ۹۸ اما نمایندگان بهارستان در صحن به کلیات طرح «تشکیل وزارت تجارت و خدمات بازرگانی» رای مثبت دادند. در ادامه، قرار بر این بود که طرح تشکیل این وزارتخانه در شورای نگهبان به بحث و بررسی گذاشته شود. اما اتفاقی که رخ داد این بود که ۲۱ مهرماه شورای نگهبان، طرح تشکیل «وزارت تجارت و خدمات بازرگانی» را تایید نکرد. سخنگوی شورای نگهبان دلیل عدم تایید را مغایرت تبصره یک این طرح با اصول ۸۵ و ۱۳۳ قانون اساسی عنوان کرد. البته کدخدایی سخنگوی وقت شورا، در همان زمان در اظهاراتی گفته بود: «با توجه به اینکه این لایحه مخالفتی با برنامه بالادستی ندارد و بار مالی آن را دولت بر عهده گرفته، در صورت اصلاح تبصره یک، امکان تایید در شورای نگهبان را دارد.»

سلمان خدادادی عضو کمیسیون اجتماعی مجلس هم درباره پشت صحنه مخالفت با طرح تفکیک و اینکه چرا نمایندگان حتی پس از ۵ بار رای‌گیری در صحن علنی حاضر نشدند به اصلاح این طرح بدهند، به «تعادل» گفته بود: «دلیل این امر مخالفت نمایندگان با کلیت طرح شکل‌گیری وزارت بازرگانی و لجبازی با دولت است. اعتقاد ما بر این است که نمایندگان به دنبال رفع ایراد شورای نگهبان نیستند و هدف آنها مسکوت ماندن طرح احیای وزارت بازرگانی است.» با این حال، شیوع کرونا و تعطیلات نوروز بررسی این لایحه جنجالی را به اردیبهشت ماه سال بعد (۱۳۹۹) موکول کرد. در نهایت و همزمان با روزهای پایانی مجلس یازدهم، پرونده احیای وزارت بازرگانی بسته شد. چرا که نمایندگان مجلس در ۲۱ اردیبهشت ۹۹ برای سومین بار با تجزیه صمت مخالفت کردند. طبق روایت خبرنگاران صحن مجلس، به محض اینکه این طرح در دستور کار مجلس قرار گرفت، برخی از نمایندگان با فریاد «۲-۲» مخالفت خود را با بررسی مجدد این طرح در مجلس اعلام و به آن رأی ندادند. یکی از ایرادات شورای نگهبان به تبصره یک ماده واحده این طرح بود که گفته می‌شد، نمایندگان مصوبه کمیسیون اجتماعی برای رفع این ایراد را تصویب نکردند.

پرونده تفکیک دوباره روی میز

حال از نه محکم مجلس یازدهم به تجزیه صمت، نزدیک به دو سال می‌گذرد، که دوباره زمزمه احیای وزارت بازرگانی از بهارستان به گوش می‌رسد. «کیومرث سرمدی واله» عضو کمیسیون اجتماعی مجلس، به تازگی گفته است که طرح تشکیل وزارت بازرگانی که در دوره دهم مجلس مصوب شده، مجددا در دستور کار این کمیسیون قرار گرفته است. سرمدی همچنین با بیان اینکه دولت مصمم است که این کار انجام شود، عنوان کرده: همانطور که می‌دانیم بخشی از وزارت صمت و وزارت بازرگانی و صنعت و معدن با هم ترکیب شدند و وزارت صمت تشکیل شد، اما اکنون دولت به دنبال احیای وزارت بازرگانی است که در جلسه اخیر کمیسیون مورد بررسی قرار گرفت. سرمدی به «ایسنا» اینطور توضیح داده: «مصوبه جلسه سوم خردادماه در رابطه با موضوع «احیای وزارت بازرگانی» این بود که کمیته مشترکی میان کمیسیون اجتماعی و ارکان مختلف دولت و عضویت سازمان امور اداری و استخدامی کشور، سازمان برنامه و بودجه، دیوان محاسبات و مجلس تشکیل شود تا وظایفی که در حال حاضر بخشی از آن بر عهده وزارت جهاد کشاورزی و بخشی بر عهده وزارت صمت است، بخش‌هایی که به وزارت بازرگانی مربوط می‌شود را احصا کرده و کارشناسی کنند و در این کمیته بررسی شود تا کارهای کارشناسی برای تشکیل وزارت بازرگانی انجام شود.»

آیا وزارت بازرگانی باید احیا شود؟

در همین رابطه «یحیی آل اسحاق» که تجربه وزارت بازرگانی اسبق را در کارنامه خود دارد، درباره ضرورت تشکیل وزارت بازرگانی به‌عنوان یک نهاد مستقل گفته است: احیای وزارت بازرگانی لازم و ضروری است و هرچه در آن تاخیر بیفتد ضررش را نظام خواهد داد. دلیل عمده آن هم طرح وظایف و مسوولیت‌هایی است که قسمت بازرگانی کشور چه در حوزه‌های خارجی، داخلی و چه در حوزه تحریم‌ها، که دشمنان اکنون اعمال می‌کنند، مطرح است.

به گفته او، وزیر صمت اکنون با ۲۴ حوزه به‌طور مستقیم در ارتباط است و چارت وزارت بازرگانی اینگونه است که وزیر باید مستقیما به ۴ حوزه گزارش بدهد و بگیرد، در حالی که بر اساس دانش مدیریتی، یک مدیر نمی‌تواند بیشتر از ۷ مورد نظارت داشته باشد. این امر باعث عقب ماندن کارها و ایجاد نارضایتی می‌شود. او معتقد است که یک نگاه کاملا غیرحرفه‌ای در تجمیع این وزارتخانه‌ها شده و اگر قرار بود این کار نتیجه بدهد، ظرف این ۶ یا ۷ سال قطعا نتیجه داده بود. بنابراین حتما، قطعا و جزما وزارت بازرگانی باید تشکیل شود که ناشی از تجربه مدیدی است که در این صحنه بوده و هستم و آثار منفی آن را می‌بینم. در مقابل اما سیداسماعیل یزدان پناه، عضو کمیسیون بازرگانی ایران به «ایلنا» گفته است: اینگونه نیست که با یک وزارتخانه جدید بتوان همه مشکلات را حل کرد. این تصمیم مانند این است که مسیر و ریل یکی است و بگویید من با یک قطار دیگر می‌خواهم مسیرم را تغییر بدهم. این کار شدنی نیست؛ مگر اینکه چون مسیر همان است برای آن بسترسازی شود. این وزارتخانه شامل این کار نمی‌شود، جز اینکه هزینه‌های اضافی برای کشور داشته باشد. او معتقد است، به دلیل وحدت رویه، این وزارتخانه‌ها باهم تجمیع شدند. اکنون دوباره می‌گویند که باید جدا شوند که باز تعارضی بین وزارتخانه‌ها و تصمیماتی که گرفته می‌شود، ایجاد می‌کند. به نظر می‌رسد، با زمزمه‌های جدید از احیای وزارت بازرگانی، دوباره با طیفی از مخالفان و موافقان طرح تفکیک صمت روبرو باشیم؛ اما در نهایت باید دید که چه صدایی از مجلس درباره این طرح شنیده می‌شود.

طبق اعلام معاون گمرک ایران

مبنای حقوق ورودی؛ فعلا دلار ۴۲۰۰ است

طبق اعلام معاون گمرک ایران با توجه به اینکه ماخذهای جدید حقوق ورودی باید به‌طور همزمان با نرخ ارز و مالیات بر ارزش افزوده اعمال شود، مراتب در دستور کار گمرک قرار دارد، در حال حاضر ماخذ حقوق ورودی بر مبنای سال جاری در سامانه پیاده‌سازی شده و در مرحله آزمون و تست قرار دارد که به زودی در سامانه‌های اطلاعاتی گمرک، به ۱۴۰۱ تغییر پیدا خواهد کرد؛ این اعلام نشان می‌دهد که فعلا مبنای دریافت حقوق ورودی همان ماخذ سال گذشته و نرخ ارز ۴۲۰۰ تومانی است.

سید میثم حسینی‌لر معاون برنامه‌ریزی و امور بین‌الملل گمرک ایران در گفت‌وگو با ایسنا آخرین وضعیت تغییر مبنای حقوق ورودی که در هفته گذشته از سوی دفتر واردات گمرک به گمرک‌های اجرایی ابلاغ شده بود را تشریح کرد.

این مقام مسوول در گمرک ایران با اشاره به اینکه برای اجرای قانون بودجه و تغییر ماخذ حقوق ورودی باید به‌طور همزمان بر اساس کدهای تعرفه اعلامی از سوی وزارت صنعت، معدن و تجارت (صمت) نرخ ارز ETS اعلامی بانک مرکزی و همچنین مالیات بر ارزش افزوده بر مبنای جدید در سامانه بارگذاری و پیاده‌سازی شود، توضیح داد: هر ساله ماخذهای مربوطه برای تعیین وضعیت حقوق ورودی گمرک در آن سال، از سوی وزارت صمت بروز شده و در اختیار گمرک قرار می‌گیرد تا در سامانه اعمال شود که برای سال جاری نیز تعرفه‌های واردات به تازگی و سه شنبه هفته گذشته، در اختیار گمرک قرار گرفت. اما وجود تعطیلی ادارات به دلیل آلودگی هوا، تیم فناوری اطلاعات گمرک، ایجاد تغییرات و بروزرسانی را آغاز کرد تا بتواند با وجود زمان‌بر بودن تغییرات چند گانه در سیستم، در اسرع وقت اعمال شود.

وی همچنین به جریان تغییر نرخ ارز از ۴۲۰۰ به نرخ سامانه معاملات الکترونیک (ETS) در سامانه گمرک اشاره کرد و افزود: طی هماهنگی‌هایی که با بانک مرکزی صورت گرفته است، این بانک باید روزانه نرخ را به گمرک اعلام کند که ما خواسته‌ایم به صورت امضای دیجیتال باشد که در حال حاضر در مرحله پیاده‌سازی در بستر شبکه ملی اطلاعات است.

معاون برنامه‌ریزی و امور بین‌الملل گمرک ایران در رابطه با اینکه آیا با توجه به ابلاغ بخشنامه واردات برای اجرای قانون بودجه و دریافت حقوق ورودی به صورت دستی و بر مبنای سال جدید در حال انجام است گفت که اینگونه نیست و سه مولفه نرخ ارز، ماخذ حقوق ورودی و همچنین مالیات بر ارزش افزوده در سامانه، امروز پیاده‌سازی شده و در حال آزمون و تست است و در صورتیکه جواب تست مثبت بود این امر در کلیه گمرکات اجرایی می‌شود.

در این رابطه یادآور می‌شود که سوم خردادماه، گمرک ایران بخشنامه تغییر مبنای محاسباتی حقوق ورودی و جزییات تکلیف قانون بودجه در تبصره ۷ را به گمرک‌های اجرایی ابلاغ کرد که در اهم آن تغییر نرخ ارز محاسباتی ارزش کالای وارداتی در حقوق ورودی قرار داشت و از ۴۲۰۰ تومان به نرخ سامانه معاملات الکترونیک که نرخی نزدیک به بازار است، افزایش پیدا کرد. اما آنچه که در ادامه مطرح شد آماده نبودن سامانه گمرک برای اجرای سیستمی تغییر مبنای ارزی حقوق ورودی بود، وکیلی، مدیر کل دفتر واردات و مناطق آزاد گمرک- اخیرا گفته بود که با ابلاغ بخشنامه دفتر واردات به گمرک‌ها، تغییر مبنای حقوق ورودی در حال اجراست ولی با توجه به اینکه هنوز سیستم به‌طور کامل آماده نشده است، در بخش‌هایی به جای اینکه ماخذ حقوق ورودی سیستمی باشد، فعلا دستی وارد می‌شود ولی این روال چندان طول نخواهد کشید. این در حالی است که تجار باید طبق تعهدی که گمرک از آنها برای ترخیص کالا در سال جاری اخذ کرده است، مابه‌التفاوت حقوق ورودی بر مبنای سال جاری و سال گذشته را پرداخت کنند که برخی گزارش‌ها از این حکایت دارد که گمرک نسبت به دریافت این مابه‌التفاوت در روزهای گذشته اقدام کرده است، هر چند که مسوولان گمرک این موضوع را تایید نکرده و منوط به اجرای سیستمی و تغییر مبنا در آن بر اساس ماخذ سال جدید دانسته‌اند.

وزیر صمت پاسخ داد

شرط اصلی واگذاری سهام دو خودروساز چیست؟

وزیر صنعت، معدن و تجارت در دیدار با اعضای هیات‌مدیره انجمن صنایع همگن نیرومحرکه و قطعه‌سازان کشور گفت: برای واگذاری سهام دو خودروساز کشور برنامه‌ریزی‌ها انجام‌شده و سندی در دست تدوین است که بر اساس آن اهلیت، توانایی، تخصص و تعهد خریداران این سهام به عنوان مهم‌ترین شروط در نظر گرفته خواهد شد. به گزارش شاتا، سیدرضا فاطمی امین افزود: موضوع دیگری در این مورد توجه قرار گرفته، تمهیداتی است که برای دوران گذار در تغییر سهامداران شرکت‌های خودروساز اندیشیده خواهد شد. وی درباره وضعیت صنعت خودروسازی نیز توضیح داد: علاوه بر آگاهی بخشی به جامعه پیرامون اتفاقات مثبتی که در صنعت خودرو افتاده و می‌افتد، اصلاح ایرادها و کاستی‌های این صنعت نیز ضروری است. وزیر صمت بیان کرد: برای صنعت خودرو یک برنامه دو ساله داریم که از مهرماه سال ۱۴۰۰ شروع‌شده و اطمینان داریم که با همراهی و همکاری وزارت صمت، خودروسازان، قطعه‌سازان و دیگر بخش‌های مرتبط این صنعت به جایگاهی که قابل قبول باشد، خواهند رسید. فاطمی امین تصریح کرد: در چند ماه اخیر شرایط بحرانی صنعت خودرو به‌ویژه در بخش خودروهای ناقص موجود در پارکینگ‌ها و همچنین معوقات خودروسازان، مدیریت‌شده و به شرایط بسیار بهتری رسید، همچنین تیراژ تولید نیز در دو خودروساز بزرگ کشور به هدف‌گذاری صورت گرفته بسیار نزدیک شده است که همین موارد می‌تواند نقاط امیدبخشی برای اجرای برنامه دو ساله وزارت صمت در صنعت خودرو باشد. وی با بیان اینکه انتظار داریم اقدامات مثبت صورت گرفته نیز مورد توجه افکار عمومی و رسانه‌ها قرار گیرد، عنوان کرد: چندی پیش در تشریح برنامه‌های وزارت صمت برای صنعت خودرو اعلام کردیم که تیراژ تولید را افزایش می‌دهیم و قیمت تمام‌شده خودرو با نرخ ثابت را نیز کاهش خواهیم داد؛ به این معنا که قیمت تمام‌شده تولید خودرو در کشور ۱۵ درصد کمتر از افزایش نرخ تورم خواهد بود اما برداشت درستی از این صحبت انجام نشد و گاهی مورد بازخواست قرار می‌گیریم که کاهش ۱۵ درصدی قیمت خودرو چه شد؟!

ویژه

بیمه حوادث برکت همه خانه‌های روستایی یزد

همه منازل روستایی استان یزد به‌طور کامل زیر چتر حمایتی بیمه‌ای بنیاد برکت ستاد اجرایی فرمان امام قرار گرفتند. در جریان سفر محمد ترکمانه مدیرعامل بنیاد برکت به استان یزد، تفاهم‌نامه بیمه حوادث منازل روستایی میان این بنیاد و استانداری یزد به امضا رسید. با امضای این تفاهم‌نامه، همه منازل روستایی استان یزد زیر پوشش حمایتی بیمه‌ای بنیاد برکت قرار گفتند. مدیرعامل بنیاد برکت در این مراسم گفت: بیمه برکت وابسته به بنیاد برکت ستاد اجرایی فرمان امام با هدف ایجاد و گسترش چتر حمایتی برای ساکنان روستاهای کشور و توسعه فرهنگ بیمه در این مناطق، همه خانه‌های روستایی استان یزد را تحت پوشش بیمه حوادث شامل آتش‌سوزی، زلزله، انفجار، صاعقه، سیل، طغیان آب رودخانه‌ها، آتش‌فشان، توفان، تندباد، گردباد و ضایعات ناشی از آب برف و باران قرار داده است. محمد ترکمانه افزود: با اجرای این طرح، بیمه برکت در صورت وقوع زلزله، سیل، آتش‌سوزی و سایر حوادث طبیعی به روستاییان خسارت پرداخت می‌کند. وی خاطرنشان کرد: علاوه بر استان یزد، خانه‌های روستایی استان‌های مختلف کشور از جمله لرستان، خوزستان، خراسان شمالی، کهگیلویه و بویراحمد، کردستان کرمان، گیلان، یزد و هرمزگان از حمایت‌های بیمه‌ای بنیاد برکت برخوردار شده‌اند. مدیرعامل بنیاد برکت با اشاره به عملکرد این بنیاد در بیمه حوادث خانه‌های روستایی در سال جاری گفت: از آغاز سال مالی ۱۴۰۱ تا به امروز نزدیک به ۴۶۳ هزار واحد مسکونی روستایی در شش استان خوزستان، هرمزگان، کردستان، کرمان، گیلان و یزد تحت پوشش بیمه حوادث برکت قرار گرفته‌اند. ترکمانه تاکید کرد: بنیاد برکت با توجه به رسالت و ماموریت‌های خود و جهت تسهیل در اجرایی شدن بیمه حوادث خانه‌های روستایی، در پرداخت حق بیمه بیمه‌نامه‌های صادره با استانداری‌ها مشارکت می‌نماید. مدیرعامل بنیاد برکت در جریان سفر به استان یزد با آیت‌الله ناصری یزدی نماینده ولی فقیه در استان و امام جمعه شهر یزد نیز دیدار کرد و گزارشی از عملکرد بنیاد در حوزه‌های اشتغال‌زایی، توانمندسازی اقتصادی، عمرانی و زیربنایی در مناطق محروم و روستایی استان ارایه نمود.

بزرگ‌ترین طرح برق‌رسانی روستایی در چهارمحال و بختیاری

بزرگ‌ترین طرح برق‌رسانی روستایی در دورترین نقطه استان چهارمحال و بختیاری به بهره‌برداری رسید. شهرک رهبری لبدبازفت که از سال ۸۴ تاکنون از طریق دیزل ژنراتور به‌صورت جزیره‌ای برق‌دار بود با صرف ۲۰۰ میلیارد ریال اعتبار به شبکه سراسری برق متصل شد. به گزارش روابط عمومی شرکت توزیع نیروی برق استان مهندس مجید فرهزاد مدیرعامل این شرکت در آیین بهره‌برداری از این پروژه که با حضور استاندار ودیگر مسوولان محلی برگزار شد، گفت: طرح اتصال شبکه برق شهرک رهبری لبد به شبکه سراسری برق از سال ۹۹ در دستور کار قرار گرفت و با احداث ۳۰ کیلومتر شبکه فشار متوسط، ۳ کیلومتر شبکه فشار ضعیف، نصب یک دستگاه ترانسفورماتور ۱۰۰ کیلوولت آمپر و نصب ۲۱ چراغ روشنایی معابر به بهره‌برداری رسید و مردم این منطقه از نعمت برق پایدار و مطمئن بهره‌مند شدند. وی در ادامه با اشاره به اینکه برق‌رسانی به شهرک رهبری لبد از سال ۸۴ تا قبل از اجرای این پروژه از طریق دیزل ژنراتور و به صورت جزیره‌ای انجام می‌شد، گفت: برق‌رسانی به روستاهای در امتداد این شهرک نیز در دستور کار شرکت برق استان قرار خواهد گرفت. غلامعلی حیدری استاندار چهارمحال و بختیاری در آیین افتتاح این پروژه گفت: بهره‌برداری از این طرح برق‌رسانی که نتیجه زحمات مسوولان شرکت توزیع برق بوده در رفاه عمومی مردم منطقه از اهمیت بالایی برخوردار است. گفتنی است: اتصال شبکه برق منطقه صعب‌العبور شهرک رهبری لبدبازفت به شبکه سراسری، بزرگ‌ترین طرح برق رسانی در دورترین نقطه استان بوده و تاکنون ۷۵۱ روستا از نعمت برق در استان چهارمحال و بختیاری برخوردار هستند.

پیروزی ۶ امتیازی نماینده البرز مقابل ملوان انزلی

رقابت‌های هفته بیستم لیگ برتر بانوان کشور در شرایطی برگزار شد که تیم فوتبال هیات البرز با گلزنی سارا قمی بازیکن سابق ملوان توانست در دیداری ۶ امتیازی مقابل ملوان انزلی به پیروزی برسد و شانه به شانه ذوب آهن اصفهان در رتبه پنجم لیگ برتر بانوان بایستد. سارا قمی کاپیتان تیم هیات البرز در گفت‌وگو با خبرنگار ما در خصوص حواشی و حساسیت‌های این بازی گفت: از نتیجه بازی هم خوشحالم و هم غمگینم. خوشحال از این بابت که توانستیم پاسخ زحمات مجموعه را با این نتیجه بدهیم و غمگین به این دلیل که تیم سابقم در این بازی شکست خورد. بازیکن برجسته تیم البرز در خصوص حاشیه‌های این بازی و اعتراضات فراوان تماشاچیان به نحوه قضاوت داور عنوان کرد: با توجه به حساسیت‌های جدول، کسب پیروزی برای هر دو تیم مهم بود. هرچه بازی حساس‌تر باشد، اعتراضات به داوری هم بیشتر خواهد بود. شخصا نمی‌توانم در خصوص عملکرد داور نظر بدهم. چرا که تا زمانی که فیلم بازی بازبینی نشود، اظهارنظر در این خصوص درست و منطقی نیست و مبتنی بر احساسات است. گفتنی است دختران و بانوان البرزی استقبال شایان توجهی از بازی نماینده البرز داشتند و شور و نشاط فراوانی در ورزشگاه انقلاب کرج حاکم بود.

تعادل

WWW.TAADOLNEWSPAPER.IR | یکشنبه ۸ خرداد ۱۴۰۱ | ۲۷ شوال ۱۴۴۳ | سال هشتم | شماره ۲۲۲۶ | Sun. May 29. 2022

صاحب امتیاز: موسسه رسانه نگاران خوب اندیش
مدیر مسوول: حجت طهماسبی
سردبیر: حجت طهماسبی
نشانی: خیابان ستارخان - خیابان کوثر دوم - بن بست مینو
تلفن: ۶۶۴۲۰۷۶۹ - نمابر: ۶۶۴۲۰۴۱۷
چاپ: همشهری ۲ - توزیع: نشر گستر امروز - تلفن: ۶۱۹۳۳۰۰۰
سازمان شهرستان ها: ۶۶۱۲۶۰۸۸
اذان ظهر: ۱۳:۰۲ | اذان مغرب: ۲۰:۳۴ | اذان صبح فردا: ۴:۰۷

info@taadolnewspaper.ir
مرامنامه اخلاقی روزنامه تعادل در وبسایت رسمی روزنامه در دسترس است

خبر روز

۴ فوتی و شناسایی ۱۰۳ بیمار جدید کرونا در کشور

بنابر اعلام وزارت بهداشت، ۱۰۳ بیمار کووید ۱۹ در کشور شناسایی شدند و چهار نفر نیز جان خود را از دست دادند. بر اساس معیارهای قطعی تشخیصی، ۱۰۳ بیمار جدید مبتلا به کووید۱۹ در کشور شناسایی و ۲۰ نفر از آنها بستری شدند. مجموع بیماران کووید۱۹ در کشور به ۷ میلیون و ۲۳۱ هزار و ۳۸۷ نفر و مجموع جان باختگان این بیماری به ۱۴۱ هزار و ۳۰۶ نفر رسید. تاکنون ۷ میلیون و ۴۴ هزار و ۴۹۹ نفر از بیماران، بهبود یافته یا از بیمارستان‌ها ترخیص شده‌اند. ۵۷۳ نفر از بیماران مبتلا به کووید۱۹ در بخش‌های مراقبت‌های ویژه بیمارستان‌ها تحت مراقبت قرار دارند. تاکنون ۵۲ میلیون و ۱۷۵ هزار و ۶۳۰ آزمایش تشخیص کووید۱۹ در کشور انجام شده است.

باید آب مورد نیاز تالاب‌ها تامین شود

خشکسالی و تبدیل شدن تالاب‌ها به منشأ گرد و غبار

گزارش

تعادل | تالاب‌های کشور یکی پس از دیگری خشک شده‌اند یا در حال خشک شدن هستند؛ اتفاقی که می‌تواند منشأ اصلی گرد و غبار در اکثر شهرهای کشور به شمار برود. بی‌توجهی به وضعیت این تالاب‌ها باعث شده که دیگر چیزی از اکوسیستم آنها باقی نماند. در واقع ایران طی چند سال اخیر منابع آبی خود را یکی پس از دیگری از دست داده و در این بین دیپلماسی آب هم نتوانسته به خوبی عمل و همسایه‌های ایران را به رعایت حقوق آبی کشور ملزم کند. اما حالا که شرایط آبی کشور هر روز بیشتر از روز قبل به سوی بحران می‌رود، باز هم بی‌توجهی به کم آبی نتوانسته آنطور که باید و شاید مسوولان را به این فکر وادارد که برای جلوگیری از عواقب خطرناک خشکسالی دست به ایجاد راهکارهایی برای رفع این وضعیت بزنند. از سوی دیگر فقط دعوت کردن مردم به صرفه جویی در مصرف آب نمی‌تواند کشور را از خطر خشکسالی نجات دهد. حالا که اکثر سفره‌های آب زیرزمینی برای بخش کشاورزی استفاده شده و نتایج آن هم با فرونشست زمین در مناطق مختلف کشور قابل رویت است، دیگر نمی‌توان با هشدار و حرف‌های معمولی اتفاق تلخی را که در حال وقوع است به تعویق انداخت. وضعیت آب کشور نیاز به راهکارهای عملی غیر از هشدار و تقاضای صرفه جویی از مردم دارد. حالا مادچار وضعیتی شده‌ایم که به‌شدت باید از منابع آبی باقیمانده خود حراست کنیم باید به این باور برسیم که هر دیرتر برای حراست از این منابع آبی باقی مانده اقدام کنیم زودتر به خشکسالی کامل خواهیم رسید.

◄ ۴۳ درصد تالاب‌های کشور در آستانه تبدیل شدن به منشأ گرد و غبار

رییس گروه منابع آب، پایش و آینده پژوهشی تالاب‌های سازمان حفاظت محیط زیست گفت: اکنون ۴۳ درصد از تالاب‌های کشور پتانسیل تبدیل شدن به منشأ گرد و غبار را دارند و این به آن معناست که اگر شرایط تالاب مطلوب نباشد و نیاز آبی آن تأمین نشود، می‌تواند به کانون جدید گرد و غبار در کشور تبدیل شود. صدیقه مدرس طباطبایی اظهار داشت: تعیین و نظارت بر تامین نیاز آبی محیط زیستی تالاب‌ها و رودخانه‌های کشور، تهیه و اجرای برنامه‌های حفاظت و احیای تالاب‌ها، تهیه و اجرای برنامه مدیریت جامع تالاب‌ها با رویکرد زیست بومی و پایش تالاب‌های کشور از اصلی‌ترین فعالیت‌های سازمان حفاظت محیط زیست برای حفاظت از تالاب‌ها است.

او عدم تامین نیاز آبی محیط زیستی تالاب‌ها و کاهش آب ورودی به تالاب‌ها از منابع آب حوضه تالاب، تصرفات و تغییر کاربری‌های غیرمجاز اراضی تالاب و حاشیه تالاب‌ها، ورود و گسترش گونه‌های غیربومی مضر یا مهاجم، ورود انواع آلاینده‌های بیولوژیکی، شیمیایی و فیزیکی ناشی از اراضی کشاورزی، شهرها، روستاها و صنایع و رسوبات ناشی از فرسایش خاک حوضه، اجرای طرح‌های توسعه‌ای و زیربنایی بزرگ مثل راه‌سازی، پتروشیمی، پالایشگاه، فرودگاه، خطوط انتقال انرژی در حوضه‌های تالابی بدون رعایت ملاحظات محیط زیستی، استفاده بی‌رویه و بیش از حد توان تجدیدپذیری تالاب مانند شکار و صید غیرمجاز و بی‌رویه و برداشت علوفه و سایر محصولات تالابی، تغییرات اقلیمی و نواقص و کمبودهای قانونی را از جمله چالش‌ها و تهدیدهای تالاب‌ها در ایران عنوان کرد.

◄ وزارت نیرو مکلف به تخصیص نیاز آبی تالاب‌ها است

رییس گروه منابع آب، پایش و آینده پژوهشی تالاب‌های سازمان حفاظت محیط زیست ضمن تاکید بر ضرورت تامین به موقع نیاز آبی تالاب‌ها، تصریح کرد: با استناد به ماده ۲ قانون حفاظت، احیاء و مدیریت تالاب‌های کشور، سازمان حفاظت محیط زیست مکلف است نیاز آبی زیست محیطی تالاب‌ها را تعیین و وزارت نیرو مکلف است ضمن تدوین و اجرای برنامه مدون، نسبت به تخصیص و تأمین آن اقدام کند. او افزود: در راستای اجرای قانون و با توجه به حساسیت و شکنندگی وضعیت منابع آب و محیط زیست در حوضه‌های آبخیز تالاب‌ها و رودخانه‌ها، همچنین به منظور حفظ سلامتی و پایداری و امکان ارایه خدمات اکوسیستمی توسط آنها، نیاز آبی محیط زیستی تالاب‌ها مطالعه و برای سه وضعیت خشکسالی، نرمال و ترسالی تعیین و در قالب جداول توزیع ماهانه ارایه می‌شود.

◄ تدوین برنامه برای تامین نیاز آبی تالاب‌ها ضروری است

مدرس طباطبایی اضافه کرد: آنچه در این زمان ضروری به نظر می‌رسد، تدوین برنامه مدون و اجرای آن توسط وزارت نیرو در راستای تامین نیاز آبی مورد نیاز تالاب‌ها به‌صورت مستمر، به‌موقع و با هماهنگی سازمان حفاظت محیط زیست است. او خاطرنشان کرد: به رغم جلسات، مکاتبات و پیگیری‌های انجام شده، همکاری ثمربخشی از سوی وزارت نیرو صورت نگرفته است و بعضا چنانچه اقدامی نیز صورت گرفته به‌صورت کوتاه‌مدت و مقطعی بوده و پاسخگوی تامین نیاز محیط زیستی تالاب‌ها و جلوگیری از آثار تخریبی بلندمدت در آنها نیست.

◄ تعیین نیاز آبی تالاب‌ها و رودخانه‌ها به صورت حوضه‌ای

مدرس طباطبایی با اشاره به رویکرد حوضه آبخیزی وزارت نیرو در خصوص حجم منابع آب سطحی قابل برنامه‌ریزی برای مصارف محیط زیستی و پایداری جریان، اظهار داشت: از آنجا که پس از خاتمه مطالعات تعیین نیاز آبی محیط زیستی تالاب‌ها و رودخانه‌ها و پیگیری تخصیص و تامین آب توسط سازمان حفاظت محیط زیست، تامین آب مورد نیاز تالاب‌ها از سوی وزارت نیرو، به صورت حوضه‌ای صورت می‌گیرد، شرح خدمات تعیین نیاز آبی محیط زیستی مصوب سازمان نیز به صورت حوضه‌ای تدوین شده است. رییس گروه منابع آب، پایش و آینده پژوهشی تالاب‌های سازمان حفاظت محیط زیست با اعلام اینکه در حال حاضر پروژه‌های تعیین نیاز آبی محیط زیستی ۳۶ مجموعه تالابی و رودخانه‌ای پایان یافته و ۱۴ مجموعه در دست مطالعه و بازنگری قرار دارد، گفت: تخصیص و تامین نیاز آبی محیط زیستی تالاب‌ها و رودخانه‌های کشور طی جلسات مشترک کارگروه آب و محیط زیست با بخش‌های مختلف وزارت نیرو و روسای حوضه‌های ۹ گانه، به صورت مستمر در دست پیگیری قرار دارد. او اظهار داشت: سازمان حفاظت محیط زیست در راستای عمل به وظیفه قانونی مصرح در قانون حفاظت، احیاء و مدیریت تالاب‌های کشور، نسبت به تامین نیاز آبی محیط زیستی تالاب‌ها اقدام و نتایج مطالعات را به صورت رسمی به وزارت نیرو اعلام کرده است.

رییس گروه منابع آب، پایش و آینده پژوهشی تالاب‌های سازمان حفاظت محیط زیست وضعیت فعلی تالاب‌های کشور را بیانگر عدم وجود اراده برای تامین نیاز آبی آنها توسط شرکت‌های آب منطقه‌ای وابسته به وزارت نیرو دانست. او با یادآوری اینکه عدم تامین نیاز آبی محیط زیستی، اثرات تخریبی بلندمدتی بر تالاب‌ها دارد، گفت: افزایش شوری آب تالاب، کاهش ظرفیت زیستگاهی، کاهش شدید توان حمایت کنندگی تالاب‌ها از معیشت جوامع بهره‌بردار و بومی و خشک شدن تالاب از مهم‌ترین اثرات تخریبی عدم تامین نیاز آبی آنها است.

◄ عدم تامین نیاز آبی، تالاب‌ها را به کانون‌های گرد و غبار تبدیل می‌کند

به گفته مدرس طباطبایی، یکی از آثار تشدیدی تخریب تالاب‌ها، تبدیل شدن بخش‌های وسیعی از بستر آنها به منشأ برداشت گرد و غبار و شدت بخشیدن به غلظت ریزگردها در اطراف تالاب است که در برخی موارد اثرات آن از مرزهای کشورها نیز عبور کرده و بخش‌های وسیعی از کره زمین را در بر می‌گیرد. او ضمن مرور برخی از ارزش‌های تالاب‌ها همچون حفاظت از تنوع زیستی و ذخایر ژنی وابسته به تالاب، تاکید کرد: بیشترین تنوع حیات و تولید ماده زنده در واحد سطح در تالاب‌ها صورت می‌گیرد. این کارشناس محیط زیست اضافه کرد: تالاب‌ها به موازات آنکه از جذاب‌ترین و بکرترین محیط‌های طبیعی اکوتوریسم و زیبایی شناختی و کنترل کننده طبیعی و موثر سیلاب‌ها و رسوبات حوضه خود هستند، در تنظیم اقلیم محلی و تلطیف هوا هم نقش دارند. او اشاره‌ای هم به نقش تالاب‌ها در تثبیت ازت و چرخه کربن داشت و گفت: تالاب‌ها تثبیت کننده بسیاری از مواد زائد و بار آلودگی بیولوژیکی و شیمیایی آب‌های سطحی ورودی به خود هستند.

◄ تالاب‌ها خاستگاه انواع گیاهان دارویی، غذایی و صنعتی

رییس گروه منابع آب، پایش و آینده پژوهشی تالاب‌های سازمان حفاظت محیط زیست ادامه داد: افزون بر اینکه تالاب‌ها تامین کننده آب کشاورزی و شرب و سایر نیازهای معیشتی مردم بومی هستند، خاستگاه انواع گیاهان دارویی، غذایی و صنعتی نیز به شمار می‌آیند. او با اعلام اینکه در حال حاضر تعداد ۲۲۶ تالاب شامل تالاب‌های فهرست آیین نامه اجرایی قانون حفاظت، احیا و مدیریت تالاب‌های کشور تحت مدیریت سازمان حفاظت محیط زیست است، گفت: اکثر این تالاب‌ها که وسعتی در حدود ۳.۴ میلیون هکتار از کل مساحت کشور را در بر گرفته‌اند، دارای برنامه‌های مدیریت و احیا هستند. مدرس طباطبایی یادآور شد: از میان این تالاب‌ها، تعداد ۲۵ مجموعه تالابی از جمله تالاب‌های ارومیه، انزلی، میانکاله و خلیج گرگان، گاوخونی، ارژن و پریشان، شادگان و هامون با وسعتی حدود ۱.۴ میلیون هکتار از جمله تالاب‌های رامسر سایت ایران هستند.

◄ ۴۲ تالاب ایران به منشأ گرد و غبار تبدیل شده است

او افزود: از مجموع ۲۲۶ تالاب ذکر شده، بیش از ۴۲ تالاب کشور، منشأ گرد و غبار هستند که از جمله آنها می‌توان به تالاب‌های هورالعظیم، شادگان، ارومیه، هامون، میقان، صالحیه و بختگان اشاره کرد. رییس گروه منابع آب، پایش و آینده پژوهشی تالاب‌های سازمان حفاظت محیط زیست گفت: در حال حاضر ۴۳ درصد از تالاب‌های کشور پتانسیل تبدیل شدن به منشأ گرد و غبار را دارند و این به آن معناست که اگر شرایط تالاب‌ها مطلوب نباشد و نیاز آبی آنها تأمین نشود، می‌توانند به کانون‌های جدید گرد و غبار در کشور تبدیل شوند.

ادامه از صفحه اول

ایجاد فردگرایی در جامعه و دلایل آن

برای همین خیلی از پدران و مادران که یک عنصر مالی یا یک سرمایه‌ای دارند، تحت فشار دختران و پسران‌شان هستند تا این سرمایه را تبدیل به پول کنند، پول را به فرزندان خودشان بدهند تا آنها بتوانند زندگی کنند؛ من خانواده‌هایی می‌شناسم که پدر و مادر خانواده به‌دلیل بیکاری فرزندان‌شان تحت فشار آنها هستند تا خانه را بفروشند تا از پول حاصل شده فرزندان بتوانند زندگی کنند حتی به این معنا که پدر و مادرشان بیچاره شوند. الان در هر خانواده‌ای حداقل یک صندوق مالی قرعه کشی وجود دارد تا بتوانند به اعضای خانواده کمک مالی کنند، این یعنی فشار مالی روی دوش خانواده است، در حالی که این مساله را باید واحدهای تجاری خصوصی و دولتی انجام دهند، اما چون آن بخش ناکارآمد است، سنگینی مسوولیت روی دوش خانواده می‌افتد، خانواده در کنار بسیاری از مشکلات دیگر مانند بیماری‌ها تحت فشار قرار می‌گیرد، مشخص است در چنین وضعیتی در خانواده عصیان گری شکل می‌گیرد. ناکارآمدی موجود در نظام فرهنگی نمی‌تواند مانع این عصیان‌ها شود. خرده فرهنگ‌ها نمی‌توانند نداشتن و سازگاری را توضیح دهند، خانوده دیروز نداشت و سازگار بود، اما خانواده امروز این طور نیست، چون فضای عمومی و رسانه دارد مصرف کردن را تبلیغ می‌کند، هم رسانه ملی این کار را انجام می‌دهد و هم سایر رسانه‌ها، و بعد جامعه می‌گوید چه کسی گفته من باید بانداشته‌ها بسازم، بنابراین آن نظام فرهنگی که به سازگاری کمک می‌کرد دیگر وجود ندارد، گویی در حوزه فرهنگی نوعی بی‌طبقگی ظهور کرده است، یعنی همه آدم‌ها مثل هم می‌خواهند بخورند، بپوشند، زیبایی را نشان دهند، تفریح کنند، چون این توانایی وجود ندارد همه فشارها به خانواده منتقل می‌شود، یک خانواده فقیر که تا دیروز سازگاری می‌کرد دیگر این کار را انجام نمی‌دهد، بنابراین شاهدیم که خانواده مملو می‌شود از نابسامانی و خشونت علیه یکدیگر، این هست که دختران علیه مادران، و پسران علیه پدران هستند و ما شاهد یک نوع بهم ریختگی هستیم، به تعبیری دیگر نوعی فردگرایی ایجاد شده است. در واقع گسترده شدن فردگرایی سبب افزایش خشونت در جامعه می‌شود. مثلاً منطق افزایش طلاق به فرهنگ برمی‌گردد، البته دلیل دوم و سوم آن اقتصادی و اجتماعی است، اما دلیل اول به مسائل فرهنگی برمی‌گردد، چرا که فرهنگ فرد را به صبر کردن دعوت نکرده است. حالا دیگر کلیشه صبر در فرهنگ ایرانی فروریخته است. جامعه دیگر این ایده را قبول ندارد، دهه شصتی‌ها به بعد دیگر چنین صبری را نمی‌پذیرند، آنها فکر می‌کنند خودشان مهم هستند، برای همین هم ما از این به بعد طلاق زیادی داریم، روابط جنسی خارج از خانواده را زیاد داریم و همچنین خشونت داریم.

روی خط خبر

جزییات بیشتر از حادثه تیراندازی در خیابان طالقانی

فرمانده انتظامی تهران بزرگ جزییات تیراندازی رخ داده در خیابان طالقانی تهران را تشریح کرد. سردار حسین رحیمی در تشریح جزییات تیراندازی رخ داده در خیابان طالقانی تهران گفت: روز گذشته در پی حادثه تیراندازی در یکی از روستاهای شهرستان شهریار، چهار نفر کشته و دو نفر زخمی شده بودند که رسیدگی به این موضوع به صورت ویژه در دستور کار ماموران پلیس قرار داشت. تحقیقات اولیه نیز حاکی از آن بود که ضارب در پی اختلافات ملکی که از سال‌ها پیش وجود داشت، دست به این کار زده و متواری شده بود.

او با بیان اینکه دستگیری این فرد در دستور کار ماموران قرار داشت، گفت: این فرد در حوالی خیابان طالقانی و فلسطین مشاهده و توسط ماموران حاضر در صحنه مورد شناسایی قرار گرفت. این فرد به محض مشاهده ماموران با سلاح کمری به سمت ماموران و شهروندان شلیک کرد که در این حادثه دو نفر از ماموران مورد اصابت گلوله قرار گرفتند و برای مداوا به بیمارستان منتقل شدند. رییس پلیس پایتخت گفت: این فرد نیز در همان محل دستگیر و خلع سلاح شد. در حال حاضر بازجویی اولیه از متهم در پلیس آگاهی در حال انجام است و در اظهارات اولیه خود اعلام کرده که باغدار است و هدفش از این اقدام اختلافات ملکی بوده است.

رحیمی ضارب را فردی ۲۴ ساله اعلام کرد و گفت که او از اقدامش ابراز ندامت و پشیمانی نکرده است. رییس پلیس تهران با بیان اینکه در این حادثه چهار مامور پلیس مجروح شدند، گفت: مجروحیت دو نفر از ماموران سطحی گزارش شده است. ماموران ما با رشادت این فرد مسلح را بازداشت کردند. متهم دستگیر شده در اعترافات خود گفته که قصد داشت در نقاط دیگری دست به جنایت بزند که از سوی ماموران بازداشت شد. رحیمی هرگونه شائبه امنیتی در این حادثه را رد کرد و گفت: این موضوع به هیچ عنوان شائبه امنیتی ندارد. بررسی‌های اولیه ما نشان می‌دهد که تیرهای شلیک شده در جنایت شهریار و حادثه امروز، از یک سلاح بوده است.

۳۰ هزار خانوار متقاضی فرزندخواندگی

معاون اجتماعی سازمان بهزیستی کشور با اشاره به آمار ۳۰ هزار خانواده متقاضی فرزندخواندگی، گفت: سال گذشته ۶۱ نوزاد توسط والدین زیستی خود در سطح شهر بالاخص جوار شیرخوارگاه‌ها رها شده‌اند. محمد نصیری با بیان اینکه ۶۱ نوزاد سال گذشته توسط والدین زیستی خود در سطح شهر بالاخص جوار شیرخوارگاه‌ها رها شده‌اند، گفت: سالانه خانواده‌های فراوانی متقاضی فرزندخواندگی هستند اما به سبب کمبود کودکان فاقد سرپرست در کشور، سال‌ها در صف انتظار باقی می‌مانند. معاون اجتماعی سازمان بهزیستی کشور، ادامه داد: در حال حاضر بیش از ۳۰ هزار خانواده متقاضی در سامانه ملی فرزندخواندگی ثبت‌نام کردند که پرونده ۱۷ هزار خانواده تکمیل و منتظر پذیرش کودک هستند.

افزایش تدریجی دمای تهران

بر اساس اعلام اداره کل هواشناسی استان تهران، وضعیت جوی استان تهران، صاف تا قسمتی ابری، همراه با وزش باد و گاهی وزش باد شدید و افزایش دمای تدریجی پیش‌بینی می‌شود. بر اساس بررسی داده‌ها و نقشه‌های پیش‌یابی هواشناسی، وضعیت جوی استان تهران طی پنج روز آینده آسمان صاف تا قسمتی ابری و با توجه به تناوب فعالیت سامانه بارشی، در بعضی ساعت‌ها نیمه‌ابری تا ابری همراه با وزش باد گاهی وزش باد شدید و در ارتفاعات و روز دوشنبه (۹ خرداد) در نواحی مرکزی استان، گاهی رگبار با احتمال رعد و برق پیش‌بینی می‌شود. طی این مدت شاهد روند تدریجی افزایش دمای روزانه خواهیم بود. آسمان تهران (۸ خرداد) قسمتی ابری تا نیمه ابری و وزش باد با حداقل دمای ۲۰ و حداکثر دمای ۳۰ درجه سانتیگراد و طی دوشنبه (۹ خرداد) کمی ابری و در بعد از ظهر نیمه‌ابری، گاهی وزش باد شدید با احتمال رگبار باران با حداقل دمای ۱۹ و حداکثر دمای ۳۰ درجه سانتیگراد پیش‌بینی می‌شود.

رویداد

شیوع آبله میمون جدی تر شده است

این روزها که کرونا فروکش کرده و زندگی‌ها کمی به روال عادی بازگشته خبر شیوع آبله میمون در کشورهای اروپایی و امریکایی یک بار دیگر هراس از پاندمی تازه‌ای را به جان مردم انداخته است. رییس جامعه پزشکان داخلی ایران گفت: شیوع آبله میمون علاوه بر امریکا، اروپا و آفریقا، در برخی از کشورهای آسیایی نیز مشاهده شده، به همین خاطر به همکاران و مسوولان هشدارهای لازم را می‌دهیم تا نسبت به گسترش احتمالی این بیماری غافلگیر نشوند و امکانات لازم را مهیا کنند. ایرج خسرونیا افزود: به دلیل شیوع آبله میمون که شاید مجدد عده‌ای از هموطنان را تهدید به مرگ کند، باید نسبت به تأمین واکسن مناسب و دارو گوشزد کرد، چون با وجود ویروس کرونا و احتمال شیوع بیماری آبله میمون، این احتمال برای به وجود آمدن ویروس با سوش جدیدتر مطرح بوده، به همین خاطر توصیه می‌شود از هم اکنون واکسن و تجهیزات لازم تهیه و تأمین شود.

◄ پایین بودن سیستم ایمنی یکی از دلایل ابتلا

او با اشاره به گرانی‌ها و پرکشیدن مواد غذایی ضروری از سفره مردم، اظهار داشت: این احتمال وجود دارد که به دلیل ضعف سیستم ایمنی و بی‌توجهی به بهداشت فردی واجتماعی، بیماری‌های عفونی مانند آبله میمون، کرونا، سرخک و غیره شیوع بیشتری پیدا کنند. فراموش نکنیم که آبله میمون از نظر علائم شباهت‌هایی به آنفلوآنزا دارد ولی با بدن درد، لرز، تب، استخوان درد شدید، به خصوص با تورم غدد لنفاوی گردن و دست‌ها همراه است؛ چون بیمار سخت درگیر می‌شود و گاهی منجر به مرگ خواهد شد. خسرونیا تاکید کرد: هنوز داروی خاصی برای این بیماری در نظر گرفته نشده ولی مهم‌ترین اقدام رعایت نکات پیشگیرانه، بهداشت فردی و زدن ماسک است. او با هشدار نسبت به اینکه هنوز ویروس کرونا از کشورمان خارج نشده است، گفت: این انتظار برای عود و شیوع مجدد کووید ۱۹ وجود دارد به همین خاطر توصیه می‌شود افرادی که واکسن کرونا تزریق نکرده‌اند حتماً در اولین فرصت اقدام کنند و در صورت لزوم دز سوم و حتی دز چهارم را نیز تزریق کنند. همچنین علاوه بر رعایت بهداشت فردی و اجتماعی، سیستم ایمنی بدن خود را نیز با تغذیه مناسب تقویت کنند.

◄ موارد مشکوک به آبله مرغان مبتلا بودند

رییس اداره بیماری‌های قابل انتقال بین انسان و حیوان مرکز مدیریت بیماری‌های واگیر وزارت بهداشت در مورد آخرین وضعیت بیماران مشکوک به آبله میمونی در کشور اظهار کرد: تا امروز هیچ گونه بیمار مثبت قطعی و محتمل مثبت در رابطه با بیماری آبله میمون در کشور شناسایی نشده است. بهزاد امیری با اشاره به اینکه حتی در بین موارد مشکوک به آبله میمونی که به آبله مرغان مبتلا بودند، مورد قطعی و محتملی شناسایی نشد، افزود: از نظر ما هر کسی که به آبله مرغان مبتلا باشد، مشکوک است، اما این بیماری چیز جدیدی نبوده و سالانه تعداد زیادی از مردم به این بیماری مبتلا می‌شوند به همین دلیل ما موارد مشکوک را برای آبله میمون به کار نمی‌بریم و تنها از دو اصطلاح قطعی و محتمل استفاده می‌کنیم که خوشبختانه تا امروز این موارد را در کشور شناسایی نکرده‌ایم. امیری تأکید کرد: وزارت بهداشت مراقبت در مرزها و مبادی ورودی کشور را افزایش داده است، این مراقبت به صورت سندرمیک بوده و هر فردی که دارای علائم این بیماری باشد به عنوان بیمار محتمل جداسازی و قرنطینه و سپس نمونه گیری می‌شود.

◄ تحقیقات در مورد آبله میمون

دانشمندان از سال ۲۰۱۸ تاکنون خطر احتمال سرایت آبله میمون از آفریقا به قسمت‌های دیگر دنیا را هشدار داده بودند اما مسوولان به این هشدارها اهمیتی ندادند. فوریه امسال نیز تیمی از محققان اروپایی و امریکایی ۶۶ تحقیق در مورد آبله میمون غرب آفریقا، که مسوول شیوع فعلی در کشورهای دیگر است و همین طور نوع کشنده‌تر آن که در آفریقای مرکزی وجود دارد را بررسی کردند. این محققان دریافتند موارد ابتلا به این نوع آبله از دهه ۱۹۷۰ تاکنون ۱۰ برابر شده است. این محققان به این نتیجه رسیده بودند که باید نگران گسترش آبله میمون از آفریقا به کشورهای دیگر باشند. طی ۵ دهه گذشته، آبله میمون در ۱۰ کشور آفریقایی و ۴ کشور غیرآفریقایی شیوع پیدا کرده است. این محققان به این نتیجه رسیده بودند که پایان واکسیناسیون منظم آبله و جنگل‌زدایی که موجب تماس بیشتر بین انسان و حیوانات آلوده به ویروس آبله شده است، آبله میمون را گسترش داده است. در بررسی این محققان مشخص شد ۸۰ تا ۹۰ درصد افراد واکسینه نشده در برابر آبله، به آبله میمون مبتلا شده بودند. در نهایت این محققان به این نتیجه رسیدند که کاهش مصونیت افراد، ناشی از قطع واکسیناسیون آبله، موجب احیای آبله میمون شده است و سر و کله این بیماری در برخی از کشورها پس از ۳۰ تا ۴۰ سال غیبت، دوباره پیدا شده است. محققان در همان زمان خواستار افزایش حمایت بین‌المللی برای نظارت و شناسایی موارد ابتلا به آبله میمون شده بودند. متاسفانه تمام هشدارهای فوق نادیده گرفته شدند و اکنون با شیوع این بیماری در کشورهای مختلف از جمله انگلیس، همه مسوولان نگران احتمال شیوع آبله میمون در سراسر جهان شده‌اند.