Vol.6 | No.1414 | Mon. July 1. 2019 | دوشنبه ۱۰ تیر ۱۳۹۸ | ۲۷ شوال ۱۴۴۰ | سال ششم | شماره ۱۴۱۴ | ۱۶ صفحه | قیمت: ۴۰۰۰ تومان

WWW.TAADOLNEWSPAPER.IR

تعادل

نیاز اقتصاد ایران

دلار	یورو	تمام‌سکه	شاخص بورس
--	--	۴۵۶۵۰۰۰ تومان	۲۴۸۵۳۳

جزییات تازه توافق ایران و عراق برای لایروبی اروند رود اعلام شد

پیش‌بینی هزینه یک میلیارد دلاری لایروبی

صفحه ۲

عبدالناصر همتی رییس کل بانک مرکزی مطرح کرد

الزامات عملکرد پایدار اینستکس

صفحه ۴

فدریکا موگرینی؛ مسوول سیاست خارجی اتحادیه اروپا اعلام کرد

الحاق ۷ کشور اروپایی به اینستکس

همین صفحه

دیدار پرحاشیه رهبران دو کشور در منطقه مرزی

ترامپ گام به زمین کره شمالی گذاشت

عکس: Reuters

۱۵

سرمقاله

امید به روزنه‌ای کوچک

فراز جبلی

نگاه به اثر اینستکس (INSTEX) یا سامانه حمایت از مبادلات تجاری (با سرنام ساحات) بسیار جدی است و در موارد زیادی رنگ و بوی سیاسی به خود گرفته است. گروهی تلاش دارند این حرکت اروپا را به منزله یک گام بزرگ در راستای حفظ برجام نشان دهند و گروهی به صورت کلی منکر هیچ گونه اثر مثبتی از اینستکس هستند. اما شاید با نگاهی به دور از سیاست‌ورزی بتوان گفت اینستکس یک پتانسیل است که در شرایط فعلی کارایی محدودی دارد اما می‌تواند تبدیل به یک ابزار قوی شود. پس از خروج امریکا از برجام ایران انتظار داشت که سایر کشورها بر اساس برجام از ایران حمایت کنند. رفتار کجدار و مریز اروپا اما چندان با این انتظار منطبق نبود. اروپا پیشنهاد ساز و کاری را داشت اما حاضر نبود به صورت مستقیم با تحریم‌ها مقابله کند. چندین ماه مذاکره بحث را به اینستکس رساند. اینستکس مخفف عبارت Instrument in Support of Trade Exchanges یک شرکت است که در فرانسه و در چارچوب قوانین این کشور به ثبت رسیده است و جز این کشور آلمان و انگلستان نیز سهامدار آن هستند. مدیریت آن نیز بر عهده پر فیشر از مدیران بانکی برجسته آلمانی است. ساز و کار اینستکس نیز ایده جدیدی نیست. صادرکنندگان ایرانی به اروپا به دلیل تحریم امکان وصول ارز صادراتی را ندارند و در مقابل صادرکنندگان اروپایی به ایران نیز با تهدید تحریمی روبرو هستند. به همین دلیل هر دو طرف می‌توانند کالای خود را صادر کرده و به جای دریافت پول به شکل مستقیم تهاتر مالی در اینستکس رخ دهد تا مشکل تحریم و انتقال پول رخ ندهد. وجود چنین ساز و کاری که به صورت رسمی کار می‌کند می‌تواند در ایام تحریم بسیار سازنده باشد اما مساله این است که چند درصد تجارت خارجی ایران قرار است مشمول این روش شود؟ بیاییم قسمت‌هایی که فعلا خبری از آنها در اینستکس نیست را مجزا کنیم. بخش اول صادرات نفت است یعنی بزرگ‌ترین مشکلی که در خصوص تأمین ارز دولت ایران با آن روبرو است. صادرات نفت پیچیدگی‌های خاص خود را دارد و مشتری‌ها به‌شدت محدود و مشخص هستند پس صادرات نفت در ایام تحریم به‌شدت آسیب پذیر است. حجم صادرات نیز به قدری زیاد است که سیاست‌های تحریمی به راحتی می‌تواند بخش قابل توجهی از آن را دچار آسیب کند. عدم امکان صادرات نفت در اینستکس شاید مهم‌ترین دلیل نارضایتی مدیران دولت تدبیر و امید از بحث اینستکس باشد تا جایی که مجید تخت‌روانچی نماینده دایم ایران در سازمان ملل متحد، اینستکس را همچون ماشینی بسیار زیبا اما بدون بنزین توصیف کرد. مساله دوم عدم حضور کشورهایی همچون چین در اینستکس است که اتفاقا بیشترین سهم را در مبادلات تجاری با ایران دارند. صادرات غیرنفتی ایران در سال گذشته به چین بیش از ۹ میلیارد دلار بود که حدود ۲۱ درصد از صادرات ایران را شامل می‌شد. مقاصد صادراتی غیرنفتی ایران کاملا مشخص هستند و سهم کشورهای اروپایی در آن به‌شدت محدود است و به چند درصد هم نمی‌رسد. گذشته از آن مشخص نیست اصولا صادرکنندگانی که در طول یک سال گذشته ساز و کارهایی برای دور زدن تحریم ایجاد کرده‌اند چه میزان از فعالیت خود را وارد اینستکس می‌کنند. البته در بحث واردات کالا تا حدی اینستکس می‌تواند کمک کند چرا که واردات از آلمان در سال ۹۷ حدود ۵.۸ درصد کل واردات ایران بود و بخش قابل توجهی از آن قطعات و تجهیزاتی است که در تولید استفاده می‌شود. در نهایت این بحث مطرح است که چه تجارت‌هایی در اینستکس مورد قبول خواهد بود؟ طبیعتا برای تهاتر کالا باید تزریق سرمایه به این شرکت صورت گیرد و در صورت محدود بودن سرمایه هدف اروپا یعنی نگه داشتن سطح اینستکس برای ارسال کالاهایی همچون دارو و مواد پزشکی و مواد غذایی محدود خواهد شد. در یک کلام محدودیت‌های فعلی اینستکس بحث‌های امروز را به هیاهو برای هیچ بدل کرده است اما باز شدن یک مسیر رسمی این نوید را می‌دهد که بتوان کشورهایی همچون چین و روسیه را برای دور زدن تحریم به این کشور اضافه کرد و در صورتی که عزمی برای شکستن تحریم باشد از همین ابزار برای صادراتی نفتی بهره جست.

گروهی تلاش دارند این حرکت اروپا را به منزله یک گام بزرگ در راستای حفظ برجام نشان دهند و گروهی به صورت کلی منکر هیچ گونه اثر مثبتی از اینستکس هستند. اما شاید با نگاهی به دور از سیاست‌ورزی بتوان گفت اینستکس یک پتانسیل است که در شرایط فعلی کارایی محدودی دارد اما می‌تواند تبدیل به یک ابزار قوی شود. پس از خروج امریکا از برجام ایران انتظار داشت که سایر کشورها بر اساس برجام از ایران حمایت کنند. رفتار کجدار و مریز اروپا اما چندان با این انتظار منطبق نبود. اروپا پیشنهاد ساز و کاری را داشت اما حاضر نبود به صورت مستقیم با تحریم‌ها مقابله کند. چندین ماه مذاکره بحث را به اینستکس رساند. اینستکس مخفف عبارت Instrument in Support of Trade Exchanges یک شرکت است که در فرانسه و در چارچوب قوانین این کشور به ثبت رسیده است و جز این کشور آلمان و انگلستان نیز سهامدار آن هستند. مدیریت آن نیز بر عهده پر فیشر از مدیران بانکی برجسته آلمانی است. ساز و کار اینستکس نیز ایده جدیدی نیست. صادرکنندگان ایرانی به اروپا به دلیل تحریم امکان وصول ارز صادراتی را ندارند و در مقابل صادرکنندگان اروپایی به ایران نیز با تهدید تحریمی روبرو هستند. به همین دلیل هر دو طرف می‌توانند کالای خود را صادر کرده و به جای دریافت پول به شکل مستقیم تهاتر مالی در اینستکس رخ دهد تا مشکل تحریم و انتقال پول رخ ندهد. وجود چنین ساز و کاری که به صورت رسمی کار می‌کند می‌تواند در ایام تحریم بسیار سازنده باشد اما مساله این است که چند درصد تجارت خارجی ایران قرار است مشمول این روش شود؟ بیاییم قسمت‌هایی که فعلا خبری از آنها در اینستکس نیست را مجزا کنیم. بخش اول صادرات نفت است یعنی بزرگ‌ترین مشکلی که در خصوص تأمین ارز دولت ایران با آن روبرو است. صادرات نفت پیچیدگی‌های

همین صفحه

گزارش

از بازپس گیری حقوق‌های نامتعارف تا برکناری و مجازات

مجلس شورای اسلامی گزارش کاملی درباره حقوق‌های نجومی مدیران و مسوولان کشور ارایه کرده است. به گزارش فارس، در این گزارش اعلام شده است که موارد دقیق تخلف از قوانین و مقررات و میزان دقیق برداشت‌های غیرقانونی و تقویم تخلفات صورت گرفته و مبالغ بازگشتی به خزانه دولت نیز پیگیری شد. در این گزارش همچنین تاکید شده است «در اسرع وقت مقامات و مدیران متخلف توسط مسوولان ذی‌ربط...

همین صفحه

اقتصاد اجتماعی

شهرهای فقیر روستاهای خالی

جمعیت روستایی کشور در ۵۰ سال گذشته از ۷۵ درصد به ۲۵ درصد رسیده است. روستاها یک به یک خالی از سکنه می‌شود و روستانشینان به هوای یافتن زندگی بهتر، پا روی خاطره جمعیشان از روستا گذاشته و عزم زندگی در شهر می‌کنند، آن هم شهرهایی که هیچ آمادگی برای مهمانان تازه رسیده نداشته و ندارد. نتیجه چنین وضعیتی نه تنها از بین رفتن زیست روستایی بوده بلکه به شکل گرفتن شهرهایی فقیر و عاری از زیرساخت ختم می‌شود که به دلیل مهاجرت بی‌رویه غیر قابل کنترل شده و به بستری برای انواع آسیب‌های اجتماعی تبدیل می‌شود. اگرچه در چند سال اخیر به سبب بالا بودن هزینه زندگی در شهر و مشکلات اقتصادی شهرنشینان، مهاجرت معکوس یعنی بستن بار زندگی از شهر و اقامت در روستا هم شکل گرفته است اما هنوز آنطور که آمارها نشان می‌دهد، شاخص مهاجرت معکوس چشمگیر نیست.

۱۲

راه و شهرسازی

آدرس پرفروش‌ترین محله پایتخت

۱۳

گزارش

از بازپس گیری حقوق‌های نامتعارف تا برکناری و مجازات

مجلس شورای اسلامی گزارش کاملی درباره حقوق‌های نجومی مدیران و مسوولان کشور ارایه کرده است. به گزارش فارس، در این گزارش اعلام شده است که موارد دقیق تخلف از قوانین و مقررات و میزان دقیق برداشت‌های غیرقانونی و تقویم تخلفات صورت گرفته و مبالغ بازگشتی به خزانه دولت نیز پیگیری شد. در این گزارش همچنین تاکید شده است «در اسرع وقت مقامات و مدیران متخلف توسط مسوولان ذی‌ربط در قوه مجریه از کار برکنار شده و دستگاه‌های مسوول با رسیدگی سریع و قاطع اضافه وجوه دریافتی را از آنان پس گرفته و آنان را مجازات کنند». با توجه به ارجاع طرح یک فوریتی «شفافیت دریافتی مدیران کشور و استرداد دریافتی‌های مازاد» و طرح یک شوری «ساماندهی حقوق و دستمزدهای بخش عمومی (ویژه مقامات و مدیران)» که جهت رسیدگی به این کمیسیون به‌عنوان کمیسیون اصلی ارجاع شده بود، در جلسات فشرده و مستمر و با حضور اعضاء و کارشناسان کمیسیون اصل نود، قوه قضاییه، سازمان برنامه و بودجه و سازمان امور اداری و استخدامی کشور، مرکز پژوهش‌های مجلس شورای اسلامی، دیوان محاسبات کشور، سازمان بازرسی کل کشور و سازمان حسابرسی مورد بررسی قرار گرفت و با اصلاحاتی در عنوان و متن نهایتا در ۱۰ ماده به تصویب اعضای کمیسیون رسید. لازم به ذکر است در طرح نهایی شده، ویژگی‌های زیر لحاظ و عیناً جهت سیر مراحل قانونی تقدیم هیات رییسه محترم مجلس شورای اسلامی شده است:

تعیین سقف پرداخت حقوق و مزایا برای تمامی مقامات و مدیران کشور

- عمومیت دامنه شمول قوانین و پرهیز از استثنائات به گونه‌ای که قانون تمام دستگاه‌های بخش عمومی را شامل شود،
- تعیین و تعریف دقیق کلیه عناصر حقوق و مزایا اعم از مستمر و غیرمستمر،
- تعیین سقف پرداخت حقوق و مزایا برای تمامی مقامات و مدیران کشور،
- تعیین ضمانت اجرای قوی و مناسب،
- پیش‌بینی سازوکارهای نظارتی موثر و کارآمدی،
- ممنوعیت اعطای هرگونه وام، تسهیلات و عناوین مشابه با شرایط ویژه و استثنایی به مدیران،
- پیگرد مدیران آمر، ذی‌حسابان و ناظرین در صورت کوتاهی در انجام وظایف به منظور تعمیق نظارت و احساس مسوولیت جدی.
- ایجاد سامانه‌ای در وزارت امور اقتصادی و دارایی جهت تمرکز مجموعه اطلاعات مربوط به حقوق و مزایای مقامات و مدیران به نحوی که به سهولت برای نهادهای نظارتی کشور قابل دسترسی باشد.

و اما در بخش دوم پیرامون بررسی فنی و میدانی دریافت‌های غیرقانونی و تعداد متخلفان و تقویم ریالی تخلف و همچنین استرداد دریافت‌های مازاد به بیت‌المال نیز با برگزاری جلسات مشترک با مسوولان و کارشناسان دیوان محاسبات مقرر گردید دیوان محاسبات کشور به عنوان بازوی نظارتی مجلس با همکاری سازمان بازرسی کل کشور، گزارش جامع و کاملی از نحوه و میزان پرداخت‌ها در قوای ۳ گانه و تمامی دستگاه‌های مندرج در قانون اساسی را تهیه و ارایه نماید که گزارش مذکور توسط رییس کل دیوان محاسبات کشور به استحضار نمایندگان محترم مجلس رسید. در بخش دوم نیز پیرامون بررسی فنی و میدانی دریافت‌های غیرقانونی و تعداد متخلفان و تقویم ریالی تخلف و همچنین استرداد دریافت‌های مازاد به بیت‌المال نیز با برگزاری جلسات مشترک با مسوولان و کارشناسان دیوان محاسبات مقرر گردید دیوان محاسبات کشور به عنوان بازوی نظارتی مجلس با همکاری سازمان بازرسی کل کشور، گزارش جامع و کاملی از نحوه و میزان پرداخت‌ها در قوای ۳ گانه و تمامی دستگاه‌های مندرج در قانون اساسی را تهیه و ارایه نماید که گزارش مذکور توسط رییس کل دیوان محاسبات کشور به استحضار نمایندگان محترم مجلس رسید. مجامع عمومی شرکت‌های دولتی، مکلف شوند به گزارش‌های حسابرسان و بازرسان قانونی در خصوص سوءجریانات مالی و ضعف‌های مدیریتی رسیدگی نموده و متخلفین و مجرمین را به مراجع ذیربط معرفی نمایند.

مجلس

مصرف بی‌رویه برق توسط بیت‌کوین دلیل خاموشی‌ها

عضو کمیسیون برنامه، بودجه و محاسبات مجلس می‌گوید: وزیر نیرو باید به مساله مصرف برق مزارع بیت‌کوین ورود کند و هرچه سریع‌تر آیین‌نامه اصلاح تعرفه‌های برق بیت‌کوین آماده شود. غلامعلی جعفرزاده ایمن‌آبادی در گفت‌وگو با خبرگزاری خانه ملت با اشاره به اینکه افزایش فعالیت بیت‌کوین‌ها (تولید ارز دیجیتالی) مصرف برق را در کشور بالا برده است، گفت: در «قانون هدفمندی کردن یارانه‌ها» به دولت اجازه داده شده است تفاوت منطقی میان قیمت مصرف انرژی کم‌مصرف‌ها و پرمصرف‌ها قائل شود اما اکنون بسیاری از واحدهای اقتصادی با برق ارزان کشور سودهای اقتصادی بالایی کسب می‌کنند. نماینده مردم رشت در مجلس شورای اسلامی با بیان اینکه به دلیل عدم نظارت بر مصرف برق، این انرژی در حال هدر رفتن است، ادامه داد: برخی از واحدهای اقتصادی با پرداخت منطقی هزینه برق مصرفی دچار مشکل نمی‌شوند چراکه درآمد بالایی داشته و توان پرداخت این هزینه را دارند و در مقابل عدم دریافت این هزینه از آنها موجب سودجویی و آسیب به صنعت کشور شده است. وی با تاکید بر اینکه وزیر نیرو باید به مساله مصرف برق مزارع بیت‌کوین ورود کند و هرچه سریع‌تر آیین‌نامه اصلاح تعرفه‌های برق بیت‌کوین آمده شود، افزود: دولت قدرت شناسایی این مراکز را دارد و باید از این قدرت خود برای اعمال قانون استفاده کنند. وی ادامه داد: قرار نیست فعالیت بیت‌کوین‌ها را تعطیل کنیم بلکه باید قیمت برق آنها منطقی شود تا این مشکل جدید ایجاد شده در حوزه برق حل شده و از خاموشی‌ها آن هم در فصل تابستان ممانعت شود. عضو کمیسیون برنامه، بودجه و محاسبات مجلس با اشاره به اینکه صنعت برق ایران به دلیل عدم بازسازی و به‌روزرسانی تجهیزات طی سال‌های اخیر دچار فرسودگی و بازدهی پایین شده است، اضافه کرد: این فرسودگی هدررفت انرژی و بهره‌برداری پایین در صنعت برق کشور منجر شده است.

حقوقی

برنامه‌های عملیاتی طرح تحول قضایی کشور ابلاغ شد

معاونت راهبردی قوه قضاییه برنامه‌های عملیاتی تحول قضایی را به واحدهای ستادی دستگاه قضایی ابلاغ کرد. به گزارش قوه قضاییه، پس از تایید کلیات سند تحول قضایی توسط مقام معظم رهبری، رییس قوه قضاییه طرح تحول این قوه را تصویب و مسوولیت ابلاغ، نظارت و گزارش مستمر پیشرفت اجرای آن را به معاونت راهبردی واگذار کرد. در این راستا معاونت راهبردی، راهبردها و برنامه‌های عملیاتی تحول قضایی را برای تعیین فعالیت‌های اجرایی با زمان‌بندی کوتاه‌مدت و میان مدت جهت اجرا به معاونت‌ها، سازمان‌ها و مراکز وابسته به دستگاه قضایی ابلاغ کرد. این طرح پس از آسیب‌شناسی مشکلات دستگاه قضایی و با اخذ نظر و تشکیل کارگروه‌های تخصصی کارشناسی و برگزاری جلسات متعدد و طرح در شورای معاونین قوه قضاییه تهیه شده است.

دیپلماسی

موگرینی: هفت کشور اروپایی دیگر به اینستکس می‌پیوندند

مسوول سیاست خارجی اتحادیه اروپا با اشاره به اینکه سازوکار اینستکس عملیاتی شده است، گفت که علاوه بر انگلیس، فرانسه و آلمان هفت کشور اروپایی دیگر نیز به این سازوکار می‌پیوندند. فدریکا موگرینی مسوول سیاست خارجی اتحادیه اروپا با انتشار یادداشتی در صفحه رسمی خود به ارایه یک جمع‌بندی درباره تلاش‌های اتحادیه اروپا برای حفظ برجام پرداخت. وی در یادداشت خود تصریح کرد: ما روز جمعه یک موضوع بسیار مهم را در پشتیبانی از توافق هسته‌ای با ایران اعلام کردیم؛ ابزار حمایت از تبادلات تجاری مشروع با ایران (موسوم به اینستکس) عملیاتی شده و تراکنش‌های اولیه در حال انجام شدن است.

موگرینی ادامه داد: ما به همراه سه کشور انگلیس، فرانسه و آلمان این سازوکار را راه‌اندازی کردیم و هفت کشور اروپایی دیگر نیز قرار است به آن بپیوندند. ما همچنین روز جمعه کمیسیون مشترک برجام را برگزار کردیم که همواره برای تضمین اجرای این توافق تلاش می‌کند.

کمیسیون مشترک برجام با حضور نمایندگان طرف‌های توافق روز جمعه در وین، پایتخت اتریش برگزار شد و شرکت‌کنندگان در بیانیه پایانی خود بار دیگر تایید کردند که برجام همچنان یک عنصر کلیدی در ساختار جهانی عدم اشاعه به شمار می‌آید که بر اساس قطعنامه ۲۲۳۱ به اتفاق آرا مورد تأیید شورای امنیت سازمان ملل متحد قرار گرفته است.

در بخش دیگری از این بیانیه آمده است که اعضا، پیشرفت خوب در پروژه مدرن‌سازی رآکتور تحقیقاتی اراک و پروژه تبدیل تأسیسات فردو برای تولید ایزوتوپ‌های پایدار، آنگونه که در برجام پیش‌بینی شده، را مورد توجه قرار دادند. همچنین به عنوان بخشی از فعالیت‌های جاری در خصوص موضوعات هسته‌ای و تحریم‌ها، کمیسیون مشترک کارشناسان را موظف کرد تا به دنبال راهکارهای عملی به ویژه برای صادرات اورانیوم دارای غنای پایین و آب سنگین تحت ترتیبات مناسب باشند. به موازات این، آنها همچنین از طریق تشکیل جلسات تبادل نظر کارشناسی تخصصی و متمرکز، تلاش‌های خود را در رابطه با برداشتن تحریم‌ها همسو با تعهدات مندرج در بند هشتم بیانیه نشست وزرای کمیسیون مشترک برجام مورخ ۱۵ تیرماه ۱۳۹۷، به منظور ارایه راه‌حل‌های عملی در جهت حفظ عادی‌سازی روابط تجاری و اقتصادی با ایران تشدید خواهند کرد.

خبر

تخت‌روانچی: تحت فشار مذاکره نمی‌کنیم

نماینده دایم کشورمان در سازمان ملل متحد، تاکید کرد مادامی که فشارها علیه جمهوری اسلامی ایران ادامه داشته باشد، ایران مذاکره نخواهد کرد. به گزارش ایسنا، مجید تخت روانچی، نماینده ایران در سازمان ملل متحد در گفت‌وگو با سی‌ان‌ان با بیان این موضوع گفت: تمام مشکلات از خروج امریکا از توافق هسته‌ای آغاز شد؛ واشنگتن باید از این تصمیم اشتباهش برگردد. ایران در شرایط فشار و تهدید هیچگاه مذاکره نمی‌کند. وی در رابطه با اقدام ایران در کاهش تعهدات برجامی خود در پاسخ به تعلل طرف‌های مقابل گفت: ایران تعهدات خود را نقض نمی‌کند. ما بر اساس بندهای مندرج در توافق هسته‌ای و به خاطر خروج طرف امریکایی از برجام، این حق را داریم از تعهدات خود بکاهیم. روانچی درباره راه‌اندازی مکانیزم تبادل مالی اروپا و ایران موسوم به اینستکس هم گفت: زمان ما رو به اتمام است. راه‌اندازی مکانیزم اروپایی‌ها بیش از یک سال زمان برده است. اروپا باید عجله و هزینه کند در غیر این صورت این سازوکار بی‌فایده خواهد بود چرا که این مکانیزم نمی‌تواند تمام مسائل ما را مرتفع سازد. نماینده ایران در سازمان ملل متحد گفت: ما به دنبال ایجاد تنش و درگیری در منطقه نیستیم.

گزارش

از بازپس گیری حقوق‌های نامتعارف تا برکناری و مجازات

مجلس شورای اسلامی گزارش کاملی درباره حقوق‌های نجومی مدیران و مسوولان کشور ارایه کرده است. به گزارش فارس، در این گزارش اعلام شده است که موارد دقیق تخلف از قوانین و مقررات و میزان دقیق برداشت‌های غیرقانونی و تقویم تخلفات صورت گرفته و مبالغ بازگشتی به خزانه دولت نیز پیگیری شد. در این گزارش همچنین تاکید شده است «در اسرع وقت مقامات و مدیران متخلف توسط مسوولان ذی‌ربط در قوه مجریه از کار برکنار شده و دستگاه‌های مسوول با رسیدگی سریع و قاطع اضافه وجوه دریافتی را از آنان پس گرفته و آنان را مجازات کنند». با توجه به ارجاع طرح یک فوریتی «شفافیت دریافتی مدیران کشور و استرداد دریافتی‌های مازاد» و طرح یک شوری «ساماندهی حقوق و دستمزدهای بخش عمومی (ویژه مقامات و مدیران)» که جهت رسیدگی به این کمیسیون به‌عنوان کمیسیون اصلی ارجاع شده بود، در جلسات فشرده و مستمر و با حضور اعضاء و کارشناسان کمیسیون اصل نود، قوه قضاییه، سازمان برنامه و بودجه و سازمان امور اداری و استخدامی کشور، مرکز پژوهش‌های مجلس شورای اسلامی، دیوان محاسبات کشور، سازمان بازرسی کل کشور و سازمان حسابرسی مورد بررسی قرار گرفت و با اصلاحاتی در عنوان و متن نهایتا در ۱۰ ماده به تصویب اعضای کمیسیون رسید. لازم به ذکر است در طرح نهایی شده، ویژگی‌های زیر لحاظ و عیناً جهت سیر مراحل قانونی تقدیم هیات رییسه محترم مجلس شورای اسلامی شده است:

تعیین سقف پرداخت حقوق و مزایا برای تمامی مقامات و مدیران کشور

- عمومیت دامنه شمول قوانین و پرهیز از استثنائات به گونه‌ای که قانون تمام دستگاه‌های بخش عمومی را شامل شود،
- تعیین و تعریف دقیق کلیه عناصر حقوق و مزایا اعم از مستمر و غیرمستمر،
- تعیین سقف پرداخت حقوق و مزایا برای تمامی مقامات و مدیران کشور،
- تعیین ضمانت اجرای قوی و مناسب،
- پیش‌بینی سازوکارهای نظارتی موثر و کارآمدی،
- ممنوعیت اعطای هرگونه وام، تسهیلات و عناوین مشابه با شرایط ویژه و استثنایی به مدیران،
- پیگرد مدیران آمر، ذی‌حسابان و ناظرین در صورت کوتاهی در انجام وظایف به منظور تعمیق نظارت و احساس مسوولیت جدی.
- ایجاد سامانه‌ای در وزارت امور اقتصادی و دارایی جهت تمرکز مجموعه اطلاعات مربوط به حقوق و مزایای مقامات و مدیران به نحوی که به سهولت برای نهادهای نظارتی کشور قابل دسترسی باشد.

و اما در بخش دوم پیرامون بررسی فنی و میدانی دریافت‌های غیرقانونی و تعداد متخلفان و تقویم ریالی تخلف و همچنین استرداد دریافت‌های مازاد به بیت‌المال نیز با برگزاری جلسات مشترک با مسوولان و کارشناسان دیوان محاسبات مقرر گردید دیوان محاسبات کشور به عنوان بازوی نظارتی مجلس با همکاری سازمان بازرسی کل کشور، گزارش جامع و کاملی از نحوه و میزان پرداخت‌ها در قوای ۳ گانه و تمامی دستگاه‌های مندرج در قانون اساسی را تهیه و ارایه نماید که گزارش مذکور توسط رییس کل دیوان محاسبات کشور به استحضار نمایندگان محترم مجلس رسید. مجامع عمومی شرکت‌های دولتی، مکلف شوند به گزارش‌های حسابرسان و بازرسان قانونی در خصوص سوءجریانات مالی و ضعف‌های مدیریتی رسیدگی نموده و متخلفین و مجرمین را به مراجع ذیربط معرفی نمایند.

سامانه پیامکی روزنامه تعادل

۳۰۰۰۵۳۲۰

روی موج خبر

■ مردم کشمیر در حمایت از مقام معظم رهبری راهپیمایی کردند؛ مهر |
مردم کشمیر تظاهرات گسترده‌ای را علیه دولت امریکا در حمایت از مقام معظم رهبری برگزار کردند.
این تظاهرات به دلیل اعمال تحریم علیه مقام معظم رهبری و افراد وابسته به دفتر ایشان برپا شد و تظاهرات کنندگان ضمن محکوم کردن این اقدام بی‌شرمانه و وقیحانه، شعار مرگ بر امریکا و مرگ بر اسراییل سر دادند.
حجت‌الاسلام سید حسین الموسوی الصفوی رییس انجمن شرعی شیعیان کشمیر و عضو مجمع عمومی مجمع جهانی اهل‌بیت(ع) سخنران اصلی این اجتماع بود.

■ موافقت دولت با لغو روادید اتباع چینی برای سفر به ایران؛ ایرنا |
با تصمیم هیات دولت، وزارت امور خارجه مجاز است نسبت به برقراری مقررات لغو روادید برای ورود اتباع کشور چین به ایران اقدام کند.
هیات وزیران در جلسه ۲ تیر ۱۳۹۸ به پیشنهاد مشترک وزارت امور خارجه و سازمان میراث فرهنگی، صنایع دستی و گردشگری و به استناد تبصره (۴۳) قانون بودجه اصلاحی سال ۱۳۴۳ کل کشور با برقراری مقررات لغو روادید برای ورود اتباع کشور چین به جمهوری اسلامی ایران موافقت کرد.

■ هیات پارلمانی ایران به مسکو سفر کرد؛ فارس |
مسعود پزشکیان نایب‌رییس اول مجلس دهم دیروز در رأس هیاتی از اعضای کمیسیون امنیت ملی و سیاست خارجی مجلس و گروه دوستی پارلمانی ایران و روسیه به دعوت «ویاچسلاو ولودین» رییس دومای دولتی فدراسیون روسیه جهت شرکت در دومین همایش بین‌المللی توسعه نظام پارلمانی (پارلمانتاریسم) به مسکو سفر کرد.
این همایش بین‌المللی به مدت سه روز (۱۰-۱۲ تیرماه ۹۸) با حضور روسای مجالس، هیات‌های پارلمانی و کارشناسان بیش از ۱۴۵ کشور و سازمان‌های پارلمانی بین‌المللی از سراسر جهان برگزار می‌شود.
لازم به‌ذکر است علیرضا رحیمی، عضو هیارت رییسه مجلس شورای اسلامی و یوسف داودی عضو گروه دوستی ایران و روسیه، پزشکیان را همراهی می‌کنند.

■ دیپلماسی امریکا یعنی تحریم و تروریسم اقتصادی؛ صداوسیما |
سخنگوی وزارت امور خارجه کشورمان گفت: دیپلماسی در قاموس امریکا یعنی تحریم و تروریسم اقتصادی.
موسوی در واکنش به جوسازی‌های اخیر مقامات امریکایی به ویژه سخنگوی شورای امنیت ملی امریکا که گفت «ایران باید دیپلماسی را با دیپلماسی پاسخ دهد» اظهار داشت: ایران دیپلماسی را با دیپلماسی و فشار را با مقاومت پاسخ می‌دهد؛ ولی ظاهرا در قاموس دولتمردان امریکایی دیپلماسی یعنی تحریم و تروریسم اقتصادی! ما تاکنون چیزی جز تحریم‌های غیرقانونی، جنگ و تروریسم اقتصادی از دولت امریکا ندیده‌ایم که به آن پاسخ گوئیم.

■ کسی جرأت تجاوز به ایران را ندارد؛ مهر |
رییس سازمان عقیدتی- سیاسی ستاد ارتش گفت: ایران از لحاظ قدرت دفاعی به جایگاهی رسیده است که کسی جرأت تجاوز به آن را ندارد. حجت‌الاسلام حسین صنعت پور رییس سازمان عقیدتی، سیاسی ستاد ارتش در مراسم تشییع پیکر دو شهید گمنام دوران دفاع مقدس با اشاره به تحریم‌های امریکا علیه ایران، افزود: امروز نظام اسلامی به جرم دفاع از ارزش‌های انسانی، حمایت از مظلومان جهان، حق طلبی و عدالت خواهی با شدیدترین تحریم‌های دشمن روبروست.
رییس سازمان عقیدتی- سیاسی ستاد ارتش، ایستادگی و مقاومت را تنها راه مقابله با استکبار جهانی دانست و تاکید کرد: شهدا راه و روش را به ما نشان دادند، آنها در برابر دشمن احساس ضعف نکرده و نترسیدند و مقابل زیاده‌خواهی‌های دشمنان انقلاب ایستادند و سرافراز و سربلند شدند.

■ بعضی برای رضای خدا کاندیدا نشوند؛ ایسنا |
عضو شورای مرکزی جبهه مردمی نیروهای انقلاب اسلامی گفت: خوب است که امسال برخی برای رضای خدا احساس تکلیف شرعی نکنند و فداکاری کنند تا زمینه برای رسیدن به گزینه یا گزینه‌های مشترک در جریان اصولگرایی هموار شود.
به گزارش ایسنا، غلامعلی حدادعادل طی سخنانی در نشست مشترک اعضای شورای مرکزی و دبیران استانی کانون دانشگاهیان ایران شرط اول در انتخابات را اخلاص و کار کردن برای خدا دانست و گفت: در هر دوره تعدادی از عزیزان وارد میدان می‌شوند و همه اظهار می‌دارند به خاطر احساس تکلیف شرعی وارد رقابت انتخاباتی شده‌اند که این تعدد کاندیدا در جبهه نیروهای ارزشی باعث تقسیم آرا و موفقیت رقیب می‌شود، خوب است که امسال برخی برای رضای خدا احساس تکلیف شرعی نکنند و فداکاری کنند تا زمینه برای رسیدن به گزینه یا گزینه‌های مشترک هموار شود.

جزییات تازه توافق ایران و عراق برای لایروبی اروند رود اعلام شد

پیش‌بینی هزینه یک میلیارد دلاری لایروبی

گروه ایران |
یکی از موضوعات مهمی که در جریان سفر روحانی به عراق مورد توجه دو طرف قرار گرفت؛ توافقنامه‌هایی بود که ۲ کشور ایران و عراق برای لایروبی و ساماندهی اروند در دستور کار قرار دادند. بعد از این سفر بود که مسوولان دو کشور تلاش برای بهبود شاخص های زیست محیطی اروند را پیگیری و اعلام کردند که زمینه‌های لازم برای لایروبی اروند را دنبال می کنند.
درهمین خصوص مدیر کل بندر و دریانوردی خرمشهر با بیان اینکه جلسه سوم ایران و عراق درباره لایروبی اروند و خارج‌سازی مغروقه‌ها در این آبراهه این هفته در بندر خرمشهر برگزار می‌شود، گفت: پیش‌بینی می کنیم لایروبی اروند یک میلیارد دلار هزینه داشته باشد. نورالله اسعدی در جمع خبرنگاران در محل سازمان بنادر و دریانوردی درباره لایروبی اروند و توافق ایران و عراق در این باره در پاسخ به فارس اظهار داشت: پیش از این دو نشست بین ایران و عراق درباره لایروبی اروند برگزار شد که یکی از این نشست‌ها در بندر خرمشهر و به میزبانی اداره کل بندر بود.
وی ادامه داد: در آن نشست طرفین توافق کردند که کمیته فنی تشکیل شود تا بر اساس این کمیته فنی موارد مورد نظر را اعمال کنند.
مدیر کل بندر و دریانوردی خرمشهر توضیح داد: بحث این بود که بر اساس قرارداد ۱۹۷۵ الجزایر در اروند خط تالویج اجرا شود. قبل از این ایران معتقد بود تالویج جدید مدنظر باشد اما عراقی‌ها با این خط مرزی جدید موافقت نکردند و نهایتا توافق شد بر اساس عهدنامه ۱۹۷۵ الجزایر و حسن همجواری ایران و عراق مبنای لایروبی و تعیین خط تالویج قرار گیرد. اسعدی ادامه داد: مشکلی که در این باره وجود داشت این بود که ۱۰ درصد از این خط تالویج تغییراتی داشت که بیشتر به سمت کشور عراق بود و موجب شد مورد موافقت آنها قرار نگیرد. اما اخیرا قرار شد مبنا همان تالویج قدیم ۱۹۷۵ الجزایر باشد. وی افزود: اگر مبنا بر اساس تالویج قدیم باشد میزان برداشت رسوبات ما حدود ۹۰ میلیون متر مکعب خواهد بود که این با احتساب عمق منفی ۸ و نیم متر است اما بر اساس تالویج جدید و عمق منفی ۶ و نیم متر حدود ۱۱ میلیون متر مکعب لایروبی باید توسط ما انجام شود که این هم خود حجم قابل ملاحظه‌ای است. مدیر کل بندر و دریانوردی خرمشهر اضافه کرد: در کشور عراق و بغداد جلسه‌ای برگزار و مقرر شد خط تالویج جدید معین شود و بعد از آن وارد فاز لایروبی اروند شوند؛ این هفته هم نشست سوم در بندر خرمشهر برگزار می‌شود و هر دو هفته یک جلسه در این باره داریم.
اسعدی اظهار داشت: درباره لایروبی اروند و خارج‌سازی مغروقه‌ها شروط سیاسی کنار گذاشته شد و کلا براساس موضوعات فنی، پروژه بررسی می‌شود و شرطی از سوی عراقی‌ها در این باره مطرح نشده است.

◄ پیش‌بینی هزینه یک میلیارد دلاری لایروبی اروند

وی بیان کرد: پیش‌بینی می کنیم لایروبی اروند حدود یک میلیارد دلار هزینه داشته باشد البته این رقم در تالویج قدیم و عمق منفی ۸ و نیم متر با تالویج عمق منفی ۶ و نیم متر، متفاوت است.
مدیر کل بندر و دریانوردی خرمشهر با بیان اینکه هنوز هیچ توافقی برای خارج‌سازی مغروقه‌های اروند توسط ایران و عراق انجام نشده است، گفت: هنوز در مورد تقسیم‌بندی خارج‌سازی هم توافقی نداشته‌ایم.
اسعدی بیان کرد: در اروند ۲۴ فروند شناور مغروقه داریم که ۱۰ فرونده مربوط به ما و ۱۴ فروند مربوط به کشور عراق است که اینها موانع جدی لایروبی و تردد ایمن شناورها هستند.
وی گفت: هر گونه توافق درباره خارج‌سازی مغروقه‌ها در چارچوب هماهنگی سازمان بنادر و دریانوردی است و ذیل توافق اخیر ایران و عراق محسوب می‌شود. مدیر کل بندر و دریانوردی خرمشهر ادامه داد: فعلا در مورد نحوه خارج‌سازی مغروقه‌ها توافقی بین دو طرف صورت نگرفته است.

◄ بندر خرمشهر از مزایای منطقه آزاد برخوردار است

اسعدی با بیان اینکه مزایای مناطق آزاد در بندر خرمشهر اجرا می‌شود، گفت: مالکیت اراضی مربوط به سازمان بنادر است و قرار نیست واگذار شود. وی اظهار داشت: در سه ماهه نخست امسال نسبت به مدت مشابه سال قبل میزان تخلیه و بارگیری در بندر خرمشهر ۶۴درصد رشد داشت که در رابطه با ژنرال کارگو و کالاهای عمومی است.

سخنگوی قوه قضاییه مطرح کرد

تعیین تکلیف مالباختگان سکه ثامن

گروه ایران |
«به زودی وجوه نقد اموال متهمان پرونده سکه ثامن تقسیم می‌شود و اموالِ غیرمنقول هم با کارشناسی به فروش می‌رسد.» این عبارتی است که سخنگوی دستگاه قضا با استفاده از آنها تلاش می کند تا بعد از مدت‌ها اخبار خوشی به آن دسته از مالباختگانی که در موسسه سکه ثامن سرمایه گذاری کرده بودند، بدهد.
غلامحسین اسماعیلی که در جریان ارتباط تلفنی با یک برنامه رادیویی صحبت می کرد در ادامه افزود: «درباره پرونده سکه ثامن با وجود اینکه این پرونده، سنگین است و شاکی زیاد دارد، این تصمیم گرفته شده است.»
او در ادامه گفت: پرونده در دادسرا بوده و به دادگاه نیامده است. معمولاً توزیع و تقسیمِ اموالِ توقیف شده بین طلبکاران تا پایان رسیدگی و صدور حکم باقی می‌ماند، اما تصمیم گرفته شد، تا آنچه از اموال متهمان تا الان شناسایی و توقیف شده است، در بخش وجوه نقدی تقسیم شود و اموالِ غیرمنقول هم با کارشناسی به فروش برسد، قرار است در همین مرحله از پرونده و درصدی از مطالباتی که مردم از سکه ثامن و طلای شادی دارند، به آنها پرداخت شود که اقداماتِ اجرایی آن آغاز شده است.
اما پرسشی که همواره بعد از رسانه‌ای شدن یک چنین پرونده‌هایی در میان افکار عمومی و محافل کارشناسی مطرح می‌شود این است که با وجود اطلاع‌رسانی گسترده نهادهای مسوول مبنی بر عدم سرمایه‌گذاری در موسسات و شرکت‌های غیررسمی و غیرمجاز، چه عاملی باعث می‌شود تا مردم دارایی‌های منقول و غیر منقول خود را در اختیار شرکت‌ها و موسساتی چون موسسه سکه ثامن قرار دهند؟ واقعیت آن است که طلا و سکه در کنار ارز؛ ملک و... همواره به عنوان یک پشتوانه اقتصادی در میان ایرانیان مطرح بوده است؛ بنابراین تمایل مردم به خریداری آن بسیار زیاد است. همین جذابیت موجب شده تا در کنار تمایل مردم به خرید طلا و سکه، زمینه سوءاستفاده برای کسب سود در کوتاه‌مدت به خصوص در فضای مجازی برای موسسات فعال در زمینه خرید و فروش طلا و سکه هم فراهم شود. بر این اساس مدت زمان کوتاهی بعد از ماجرای موسسات غیرمجاز و مشکلاتی که این موسسات برای اقتصاد کشور، بانک مرکزی و سپرده گذاران به وجود آورده بودند، ماجرای تخلفات سکه ثامن در رویترین رسانه‌های گروهی نشست و اظهارنظرهای تحلیلی در خصوص آن آغاز شد.

◄ ردپای سکه ثامن در اقتصاد

فعالیت موسسه سکه ثامن که از سال ۹۵ آغاز شده بود با تبلیغات گسترده در صداوسیما که معمولا در پخش آگهی‌های موسسات غیرمجاز و غیر رسمی رفتاری توام با تساهل از خودنشان می‌دهد همراه شد؛ همراهی تنگاتنگی که مردم را به این نتیجه عینی رساند زمانی که آگهی یک موسسه اقتصادی بارها و بارها در صدا و سیما بازتاب داده می‌شود حتما از مجاری نظارتی و فیلترهای رسمی عبور کرده و مورد تایید نهادهای مسوول قرار گرفته است. بنابراین سرمایه‌گذاری در آن جایز است و می‌توان به ان اعتماد داشت.
این موسسه با تبلیغات گسترده‌ای که در صداوسیما و سایر رسانه‌ها در زمینه خرید و فروش آنلاین سکه و طلا داشت موجب جذب گسترده نقدینگی سپرده گذاران شد. ماه عسل سپرده گذاران و موسسه خیلی زود به پایان رسید و بعد از ۲ سال فعالیت این موسسه اواخر شهریور ماه بود که ابتدا در شبکه‌های اجتماعی و بلافاصله پس از آن در خبرگزاری‌های رسمی از ورشکستگی موسسه «سکه ثامن» خبر داده شد. به دنبال اعلام ورشکستگی این موسسه برداشت پول برخی از سرمایه‌گذاران هم امکانپذیر نبود. بعد از یکی دو روز هم اعلام شد که مدیر این موسسه از کشور گریخته است.
براین اساس کلاهبرداری این سایت اینترنتی سکه و طلا، مبلغ ۲۰۰ میلیارد تومان اعلام شد. مدتی بعد هم دادستان تهران از دستگیری متهم پرونده سکه ثامن خبر داد و گفت: طبق گزارش پلیس، متهم پرونده سکه ثامن دستگیر و به دستگاه قضایی تحویل داده شد.

◄ چرا مردم به سکه ثامن اعتماد کردند

مهم‌ترین عاملی که موجب جذب مردم به این موسسه شد ابتدا تبلیغات وسیع این موسسه در صداوسیما و رسانه‌های رسمی و پس از آن نقل و انتقال سریع پول و معامله، عدم مالیات، سهولت دسترسی به خرید و فروش طلا و سکه و نرخ کارمزد بود. نرخ کارمزد در سایت سکه ثامن ۶۵۰۰ تا ۱۰ هزار تومان بود.
قابلیت جذب سرمایه و پرداخت سود بدون انجام معامله هم یکی دیگر از مزایای این سایت برای سپرده گذاران بود و متقاضیان می‌توانستند با پرداخت آنلاین پول به حساب سکه ثامن و عضویت در صندوق سرمایه‌گذاری مربوطه، انجام معاملات را به خود سایت محول کنند.
با دستگیری این متهم هم امید سپرده گذاران برای بازپس گیری پول خود بیشتر شد و حالا باید منتظر روند قضایی این پرونده می‌ماندند؛ روندی که با صحبت‌های روز گذشته سخنگوی دستگاه قضا مشخص شد به زودی در خصوص آن تصمیم گیری خواهد شد.

◄ آخرین وضع مالباختگان سکه شادی

سخنگوی قوه‌قضاییه در پاسخ به اینکه آیا مشکلات ۴ تا ۵ هزار نفری که در طلای شادی گرفتار بودند هم رفع شده است؟ ادامه داد: در یکی از پرونده‌ها حدود سه هزار نفر و در دیگری حدود ۴ هزار نفر مال باختگانی بودند که اعتماد کرده بودند. اعتماد مردم به این شخص درست نبود و فردی که مورد اعتماد قرار گرفته بود، متاسفانه از اعتماد مردم سوءاستفاده کرد.
اسماعیلی اظهار داشت: به مردم این هشدار را می‌دهیم که همیشه اعتماد به یک فرد برای سرمایه‌گذاری درست نیست. مردم برای اینکه بخواهند سرمایه‌گذاری کنند باید بررسی‌های لازم را انجام دهند و اگر قرار است اینگونه اقدامات تجاری را انجام دهند، باید تضمین‌های لازم گرفته شود. متأسفانه برخی از شهروندان تحت تاثیر تبلیغاتِ روانی و کاذب، جوسازی‌ها و فضاسازی‌ها اعتماد می کنند و اموال خودشان را از دست می‌دهند، اما طبیعی است که دیگران هم نباید از سلامت نفس مردم ما سوءاستفاده کنند و بدانند در صورتی که آنها هم مبادرت به سوءاستفاده و خیانت کردند، تحت تعقیب دستگاه قضایی قرار خواهند گرفت و به مجازاتِ خواهند رسید.

چهره‌ها

متناسب‌سازی حقوق هیات‌مدیره صندوق بازنشستگی

یک عضو کمیسیون اقتصادی مجلس دهم با تاکید بر ضرورت بررسی حقوق هیات‌مدیره صندوق بازنشستگی گفت: انتظار این است که این حقوق‌ها با کسانی که ذی‌نفع این صندوق هستند متناسب شود.
محمدرضا پورابراهیمی در گفت‌وگو با خانه ملت، با اشاره به انتشار فهرست حقوق اعضای هیات‌مدیره صندوق بازنشستگی گفت: باید بررسی شود که دریافت این میزان حقوق مجوز و مصوبه هیات امنای صندوق بوده یا اجازه‌ای از طرف وزارت تعاون وجود داشته که بتوانند حقوقی در این سطح پرداخت کنند. اگر این حقوق‌ها به استناد مجوز قانونی پرداخت شده باشد باید از کسانی که این مجوز را دادند پرسید در شرایطی که یک معلم ۲.۵ میلیون تومان حقوق می گیرد یا یک بازنشسته با حقوق دو تا سه میلیونی زندگی می کند و دعوا بر سر حقوق ۴۰۰ هزار تومانی است آیا رواست که مدیران آنها ۱۰ تا ۲۰ برابر بیشتر حقوق دریافت کنند؟
پورابراهیمی با تاکید بر ضرورت ورود مجلس شورای اسلامی به این موضوع خاطرنشان کرد: ممکن است فردی یک توانمندی خاص داشته باشد و حقوقش هم متناسب با آورده او برای بنگاه باشد. مثلاً فرض کنید پروفسور سمیعی برای عمل جراحی پنج جانباز به ایران دعوت شود طبیعتا برای این کار نمی‌توان قیمتی گذاشت، اما درصد کمی از افراد در این شرکت‌ها هستند که توان بالایی دارند..

رعایت شؤون قضایی در هر زمینه‌ای لازم است

رییس دیوان عالی کشور با اشاره به اینکه رعایت شؤون قضایی در هر زمینه‌ای لازم است گفت: یک فرد عضو دستگاه قضایی نباید در هر جلسه و مجلسی وارد شود و باید شأن دستگاه قضایی را رعایت کند.
به گزارش برنا، سیداحمد مرتضوی‌مقدم در جمع قضات و کارمندان نمونه دادگستری کرمان با بیان اینکه باید سیستم و تشکیلات قضایی یک تفکر نو ایجاد کند و ابتکار و خلاقیت داشته باشد گفت: مشکلات اساسی ما ورودی پرونده‌ها، اطاله دادرسی پرونده‌ها و عدم دسترسی مردم به مسوولان است.
رییس دیوان‌عالی کشور با اشاره به اینکه باید در دوره جدید قوه قضاییه در این زمینه‌ها برنامه داشته باشیم افزود: بالابردن انگیزه‌ها در کار کردن بسیار اهمیت دارد.
وی با بیان اینکه تبعیض را باید در هر صورتی کنار گذاشت و تبعیض باعث بی‌انگیزگی در جامعه می‌شود عنوان کرد: اهمیت دادن به نیروهای مجموعه به کارکنان انگیزه می‌دهد و مدیر باید این انگیزه را ایجاد کند.
مرتضوی‌مقدم با اشاره به اینکه برای تحول در دستگاه قضایی باید کیفیت آرا از نظر استدلال و انشا بالا رود گفت: بعضی وقت‌ها آرایی صادر می‌شود که برای یک قاضی چند ساله خوب نیست و نیاز به بازنگری در این حوزه وجود دارد.

بدون فروش نفت؛ اینستکس معنایی نخواهد داشت

رییس کمیته سیاسی فراکسیون امید مجلس با تاکید بر اینکه بدون فروش نفت ایران اینستکس معنایی نخواهد داشت گفت: به‌نظر می‌رسد توافقی برای خرید نفت ایران در نشست کمیسیون مشترک برجام صورت گرفته تا از طریق کانال اینستکس زمینه‌های لازم برای فروش نفت ایران و تأمین کالاهای اساسی فراهم شود.
جلال میرزایی در گفت‌وگو با ایسنا با اشاره به اعلام اروپایی‌ها مبنی بر انجام اولین تراکنش اینستکس بیان کرد: ترامپ فکر می کرد با ادامه دادن روند قبلی می‌تواند حمایت بین‌المللی را برای فشار به ایران جلب کند اما با سفر پمپئو به کشورهای منطقه به خصوص امارات و عربستان با مخالفت درگیری با ایران مواجه شد. ضمن اینکه در عرصه بین‌المللی نیز قدرت‌های تاثیرگذار نظیر فرانسه و آلمان و انگلستان و ژاپن و چین صراحتاً با هرگونه درگیری نظامی مخالفت کردند.
میرزایی در ادامه تاکید کرد: از سوی دیگر کوتاهی اروپاییان در عمل به تعهداتشان و فشارهای امریکا باعث شده تا ایران نیز مسیر دیگری را انتخاب و در برجام و تعهداتش بازنگری کند. اما پس از درگیری‌های منطقه و تصمیمات ایران، اروپاییان پای کار آمدند و نتیجه آن اجلاس اخیر در اتریش بود. به نظر می‌رسد عزم کشورهای اروپایی و کشورهایی که بیشترین مراودات را با ایران داشتند بر این است که ایران بتواند از مزایای اقتصادی که در برجام وعده داده شده بود بهره‌مند شود.

روند صدور روادید الکترونیکی برای زایران حج تمتع ۹۸

مدیر کل دفتر بودجه و فناوری اطلاعات سازمان حج جزییاتی را در خصوص نحوه صدور روادید الکترونیکی زایران حج تمتع ۹۸ ارایه کرد و گفت: تاکنون ۴ هزار روادید الکترونیکی برای زایران کشورمان صادر شده است.
به گزارش مهر، محمد تقی قادری درباره نحوه صدور روادید الکترونیکی و خدمات صورت گرفته برای زایران حج تمتع اظهار کرد: از سال ۹۶ عربستان سعودی روادید حجاج حج تمتع را به صورت الکترونیکی صادر می کند و دیگر نیازی به ارسال گذرنامه به سفارتخانه‌های عربستان در کشورها نیست. وی افزود: عربستان از سال ۹۶ سامانه‌ای به نام سامانه «مسار» را ایجاد کرده است که خدمات ذکر شده برای همه حجاج در این سامانه انجام می‌پذیرد. برای اخذ روادید حج تمتع می‌بایست برای کاروان‌ها، اطلاعات مسکن مدینه و مکه و نحوه تغذیه آنها در این سامانه ثبت الکترونیکی صورت گیرد. قادری افزود: سازمان حج و زیارت نیز با هماهنگی‌های قبلی و پس از تنظیم قرارداد اسکان و تغذیه برای حجاج، اطلاعات آنها را در این سامانه درج می کند؛ پس از بررسی‌های لازم در عربستان روادید حجاج صادر و از طریق سامانه مذکور چاپ و در اختیار آنها قرار می گیرد. وی با بیان اینکه روند صدور روادید الکترونیکی در سال جاری نیز به سرعت در حال انجام است، گفت: اولین روادید کاروان‌های اعزامی حج تمتع ۹۸ که از تاریخ ۱۷ تیرماه به سرزمین وحی اعزام می‌شوند صادر شده است.

تحریم ظریف، راهِ تعاملات دیپلماسی را می‌بندد

معاون پارلمانی رییس‌جمهور با بیان اینکه امریکایی‌ها در ادعای خود صادق نیستند، گفت: مسوول پیگیری تعاملات دیپلماتیک و سیاست خارجی کشور وزیر امور خارجه است و با تحریم وی، این راه بسته می‌شود.
به گزارش باشگاه خبرنگاران، حسینعلی امیری در گفت‌وگویی با یادآوری تحریم‌های اخیر امریکا علیه جمهوری اسلامی ایران، گفت: این نوع اقدامات امریکایی‌ها نشان از سردرگمی، عجز و ناتوانی و عدم شناخت از جامعه ایرانی و امت اسلامی است، از سوی دیگر بر ما ادعای دروغین امریکایی‌ها برای مذاکره با ایران با این رفتارها ثابت شد. وی با اشاره به تحریم محمدجواد ظریف، تصریح کرد: تحریم نفر اول دیپلماسی جمهوری اسلامی ایران دروغ بودن ادعای امریکایی‌ها را بیش از پیش تأیید کرد، زیرا مسوول پیگیری تعاملات دیپلماتیک و سیاست خارجی کشور وزیر امور خارجه است و با تحریم وی، این راه بسته می‌شود.
معاون پارلمانی رییس جمهور افزود: امریکایی‌ها در ادعای خود صادق نیستند، از سوی دیگر تحریم نهاد رهبری قابل تأمل است، زیرا رهبری در کشور ما تنها یک مسوول سیاسی و حکومتی نیست، رهبری در کشور ما یک نهاد دینی و معنوی هم هست، علاقه‌مندان به مقام معظم رهبری هم محدود به مرزهای جغرافیایی و سیاسی ایران نمی‌شوند، بنابراین امریکایی‌ها به نوعی خود را در مقابل افکار عمومی امت اسلامی قرار دادند.

یک کارشناس اقتصادی بر تخصیص یارانه نقدی دولت به فقرا تاکید کرد

تخصیص ارز ۴۲۰۰ تومانی برخلاف سیاست رونق تولید

در حالی که اخیرا رییس بانک مرکزی اعلام کرده است که دولت قصد حذف ارز ۴۲۰۰ تومانی را ندارد، یکی از کارشناسان مرکز پژوهش‌های مجلس در گفت‌وگو با «تعادل» می‌گوید ادامه تخصیص ارز ۴۲۰۰ تومانی علاوه بر اینکه کمکی به رسیدن به هدف کمک به فقرا نمی‌کند خلاف رونق تولید است چراکه قدرت رقابت را از آنها می‌گیرد.

به گزارش «تعادل»، از سال گذشته که دولت به دنبال جهش ارز و پیش‌بینی اثر آن بر تورم، اقدام به تخصیص ارز ۴۲۰۰ تومانی برای تامین کالاهای اساسی مورد نیاز مردم کرده بود، این اقدام با واکنش کارشناسان اقتصادی روبرو شد عمدتا با این محتوا که تخصیص ارز ۴۲۰۰ تومانی علاوه بر ارزان‌فروشی منابع بانک مرکزی، منجر به توزیع رانت میان عده‌ای شده و نتیجه دلبخواه که همان مدیریت تورم باشد را هم نخواهد داشت. با این حال دولت با پافشاری بر اینکه چنین اقدامی می‌تواند از جهش تورمی جلوگیری کند به تخصیص ارز ۴۲۰۰ تومانی استمرار داد.

در هفته‌های اخیر نیز مرکز پژوهش‌های مجلس شورای اسلامی با انتشار گزارشی ضمن اشاره به آثار اجرای سیاست ارز ترجیحی به واردات کالاهای اساسی و البته تبعات آن، خواستار حذف این سیاست و جایگزینی آن با کارت الکترونیکی - نقدی شد.

این گزارش ضمن انتقاد از اجرای سیاست اختصاص ارز ۴۲۰۰ تومانی به کالاهای اساسی به دلیل اصابت نکردن آن به هدف در شرایطی که به زعم آنها کشور با محدودیت منابع ارزی مواجه است، آمده است: هدف اصلی سیاست تخصیص ارز ترجیحی، جلوگیری از افزایش قیمت کالاهای اساسی است. در این خصوص باید گفت که این تنها بخشی از اهداف این سیاست بوده است. کنترل نرخ ارز به عنوان مهم‌ترین نرخ در اقتصاد، هدفی بزرگ‌تر نسبت به تثبیت قیمت چند قلم کالاست؛ هدف از کنترل نرخ ارز، ثبات بخشی به متغیرهای کلان اقتصادی است، نه صرفاً کنترل موقت قیمت چند قلم کالا؛ به همین دلیل در ابتدای تثبیت نرخ ارز، اعلام گردید که تمامی نیازهای ارزی با همین نرخ پاسخ داده خواهد شد. متأسفانه با توجه به محدودیت منابع ارزی دولت (و عدم همکاری صادرکنندگان در بازگرداندن ارز حاصل از صادرات به کشور)، سیاست‌گذار از این هدف عدول کرد. لذا اینکه سیاست تثبیت نرخ ارز را یک سیاست صرفاً حمایتی بدانیم و به تبع این اشتباه، به آثار سوء ناشی از تغییر نرخ ارز در اقتصاد کشور که سبب تغییرات گسترده در سایر متغیرهای کلان می‌شود توجهی نداشته باشیم، یک اشتباه است.

سرنوشت تخصیص ارز ۴۲۰۰ تومانی

از انتهای سال گذشته موضوع حذف ارز ۴۲۰۰ تومانی به صورت جدی مطرح شد. این موضوع در شرایطی اتفاق افتاد که وزیر اقتصاد و معاونش در سخنانی از بازنگشتن بخش عمده‌ای از ارز تخصیص داده شده به تجار خبر دادند. موضوعی که به مثابه فرار سرمایه قلمداد می‌شود.

با این حال اخیرا عبدالناصر همتی، رییس بانک مرکزی ایران سخنانی ایراد کرد که حاکی از آن بود که دولت قصد حذف ارز ۴۲۰۰ تومانی را حداقل به این زودی‌ها ندارد. عبدالناصر همتی رییس بانک مرکزی درباره ادعای برگزاری جلسه‌ای برای تصمیم‌گیری درباره حذف ارز ۴۲۰۰ تومانی چنین گفت: چنین بحثی را نداشته‌ایم و نمی‌دانیم که چه کسی چنین بحثی را مطرح کرده است. فعلا ارز ۴۲۰۰ تومانی برای واردات کالاهای اساسی برقرار است و نشنیده‌ام که حذف آن در دستور کار باشد. ارز واردات برخی کالاها همچنان ۴۲۰۰ تومان است که همچنان برای آنها گشایش اعتبار انجام می‌شود و اتفاق خاصی هنوز رخ نداده و بحثی هم نشده است، اما کارشناسان نظر خود را مطرح می‌کنند. دولت هر زمان که تصمیم بگیرد اعلام می‌کنیم.

همچنین فرهاد دژپسند وزیر امور اقتصادی و دارایی طی نشستی نسبت به حذف این سیاست تمایل نشان داد اما اظهار نظر نهایی راجع به این موضوع را به دیگر مسوولان اقتصادی محول کرد تا اینکه محمد باقر نوبخت رییس سازمان برنامه و بودجه طی نشستی اعلام کرد که قرار نیست ارز ترجیحی حذف شود.

در همین زمینه ودرباره اینکه ادامه تخصیص ارز ترجیحی چه تاثیری بر اقتصاد کشور خواهد گذاشت، «تعادل» با یک کارشناس اقتصادی به گفت‌وگو پرداخته است. سید هادی موسوی نیک عضو مرکز پژوهش‌های مجلس شورای اسلامی در گفت‌وگو با «تعادل» گفت: تخصیص ارز ۴۲۰۰ تومانی به تامین کالاهای اساسی زمینه‌های رانت و فساد را به راحتی فراهم می‌کند.

این کارشناس اقتصادی ادامه داد: اینکه ما با نرخ ارز ۱۳ هزار تومانی بیاییم برای برخی از کالاها ارز ۴۲۰۰ تومانی تخصیص دهیم موضوعی است که متاسفانه می‌تواند رانت‌ها و مفاسدی را به همراه داشته باشد به ویژه برای کالاهایی که ما عملا اشراف کافی در زنجیره واردات و توزیع آن را نداریم.

در حوزه دارو حساسیت موضوع بالاتر است و بطور نسبی زنجیره توزیع شفاف‌تر است و امکان نظارت بیشتر است اما در بسیاری از کالاها که مشمول یارانه کالای اساسی هستند این موضوع رد می‌شود.

وی ادامه داد: نکته دوم این است که آیا از این منبع می‌توان بهتر استفاده کرد یا خیر؟ یعنی اگر ما دغدغه فقرا را داریم و به بهانه آن و به اسم آن کالاهای اساسی را با ارز ترجیحی تامین مالی می‌کنیم، این هدف چگونه محقق می‌شود؟ به نظر من اگر ارز را با قیمت نیما به وارد کننده تخصیص می‌دادیم و مابه‌التفاوت آن را برای گروه‌های هدف هزینه می‌کردیم قطعا می‌توانستیم نتیجه بهتری بگیریم.

این کارشناس اقتصادی ادامه داد: سال گذشته نزدیک به ۱۴ میلیارد دلار ارز ترجیحی تخصیص داده‌ایم، مابه‌التفاوت آن حدود ۵۵ هزار میلیارد تومان می‌شود و این تنها به اسم کالای اساسی داده شده است در حالی که کل یارانه نقدی خانوارها حدود ۴۳ هزار میلیارد تومان است که البته نیازی نبود این یارانه به تمامی خانوارها تعلق بگیرد زیرا اولویت با قشر ضعیف و کم‌درآمد است.

اگر این اولویت لحاظ می‌شد خانوارها رضایت بیشتری داشتند و این یارانه بهتر و مطمئن‌تر به دست گروه‌های هدف می‌رسید بنابراین اصرار بر سیاست ارز ترجیحی تبعات خوشایندی در پی نخواهد داشت.

موسوی‌نیک در پاسخ به این پرسش که ارز ۴۲۰۰ تومانی چه مقدار در کنترل قیمت‌ها موثر بوده است افزود: نمی‌توانیم بگوییم تخصیص این ارز بی‌تاثیر بوده است اما این تاثیر محدود بوده است یعنی اگر تا آذر ماه سال قبل میانگین کالاها ۸۰ درصد افزایش قیمت داشته، این کالاها حدود ۵۵ درصد افزایش قیمت داشته است این وضعیت یعنی ما ۱۴ میلیارد هزینه کردیم تا قیمت کالاها کمتر رشد کند این موضوع نشان می‌دهد که در هدف‌گذاری ما آن‌گونه که انتظار می‌رفت اثر بخش نبوده است.

وی در ادامه برای جایگزین ارز ۴۲۰۰ تومانی اینگونه راهکار ارایه داد: پیشنهاد ما این است که یارانه‌ای که اکنون به صورت غیر مستقیم به ارز ارایه می‌شود حذف شود و آن مابه‌التفاوت به گروه‌های هدف داده شود و بخشی دیگر از این یارانه هم به برخی گروه‌های دیگر مورد نظر تخصیص داده شود البته نه به واردات. در واقع اگر نهادهای حمایتی تصمیم بگیرند از منابع موجود در قالب تهیه کالا استفاده کرده و هزینه آن را از این مابه‌التفاوت دولت پرداخت کنند بسیار اثربخش‌تر است. البته این گروه‌های هدف باید از قبل به درستی از کانال‌های مختلف شناسایی شوند و نسبت به درستی این گروه‌ها اطمینان حاصل شود.

وی ادامه داد: یکی از این گروه‌ها بازنشستگان تامین اجتماعی هستند همچنین کسانی که زیر خط فقر هستند و کسانی که درآمد بسیار پایینی دارند، برخی از کارمندان دولت، کارگران، افراد تحت پوشش نهادهای حمایتی مثل کمیته امداد امام خمینی(ره) و بهزیستی و افرادی که فاقد شغل هستند، این افراد باید اطلاعاتشان در سامانه رفاه ایرانیان وارد شود و وزارت رفاه چک کند و پس از اطمینان از آنکه این افراد زیر خط فقر هستند، از این مابه‌التفاوت نرخ ارز به این افراد یارانه پرداخته شود. برخی از این گروه‌هایی که می‌بینیم بسیار آسیب‌پذیر هستند و ممکن است به علت محل سکونت آنها دسترسی‌شان به کالاها محدود باشد، بهتر است برای آنها کالا تهیه شود و در دسترس آنها قرار گیرد. به نظر من این راهکار بسیار معقول‌تر است.

عضو مرکز پژوهش‌های مجلس در پاسخ به این پرسش که آیا حذف ارز ترجیحی سبب گران‌تر شدن کالاها می‌شود یا خیر و وضعیت رفاه خانوارها به چه صورت پیش خواهد رفت ادامه داد: از نظر من تاثیر ملموسی ندارد و گران‌تر از حال حاضر نخواهد شد که به خاطر آن حاضر باشیم ۱۴ میلیارد دلار به صورت غیر هدفمند هزینه کنیم.

موسوی نیک در انتها به تاثیر حذف این ارز در تولید ملی اشاره‌ای کرد و افزود: تاثیر حذف این ارز بر تولید ملی مثبت است زیرا وقتی ما بر واردات یارانه لحاظ می‌کنیم، عملا به تولید داخلی سیگنال می‌دهیم که از چرخه خارج شود. یعنی زمانی که ما تامین واردات را با ارز با قیمت بسیار پایین تامین مالی می‌کنیم عملا رقبای داخلی را از گردش تولید خارج می‌کنیم چرا که وقتی یارانه کالای اساسی می‌دهیم انتظار داریم قیمت‌گذاری داخلی هم طبق همان مبلغ انجام شود و به این ترتیب عملا فشار اصلی بر تولیدکننده‌ها وارد می‌شود در حالی که تولیدکننده‌ها قیمت‌هایشان را باید طبق افزایش هزینه‌ها تعیین کنند. در نظر داشته باشید که مقابل واردکنندگان تا جایی که بتوانند از زیر بار قیمت‌گذاری در می‌روند و قیمت‌هایشان را تا جایی که می‌توانند گران‌تر می‌فروشند. من در مجموع این سیاست را خلاف رونق تولید می‌دانم.

برش

موسوی‌نیک، کارشناس اقتصادی: سال گذشته نزدیک به ۱۴ میلیارد دلار ارز ترجیحی تخصیص داده‌ایم، مابه‌التفاوت آن حدود ۵۵ هزار میلیارد تومان می‌شود و این تنها به اسم کالای اساسی داده شده است در حالی که کل یارانه نقدی خانوارها حدود ۴۳ هزار میلیارد تومان است که البته نیازی نبود این یارانه به تمامی خانوارها تعلق بگیرد زیرا اولویت با قشر ضعیف و کم‌درآمد است. اگر این اولویت لحاظ می‌شد خانوارها رضایت بیشتری داشتند و این یارانه بهتر و مطمئن‌تر به دست گروه‌های هدف می‌رسید بنابراین اصرار بر سیاست ارز ترجیحی تبعات خوشایندی در پی نخواهد داشت. موسوی‌نیک در پاسخ به این پرسش که ارز ۴۲۰۰ تومانی چه مقدار در کنترل قیمت‌ها موثر بوده است افزود: نمی‌توانیم بگوییم تخصیص این ارز بی‌تاثیر بوده اما این تاثیر محدود بوده است یعنی اگر تا آذر ماه سال قبل میانگین کالاها ۸۰ درصد افزایش قیمت داشته، این کالاها حدود ۵۵ درصد افزایش قیمت داشته است این وضعیت یعنی ما ۱۴ میلیارد هزینه کردیم تا قیمت کالاها کمتر رشد کند این موضوع نشان می‌دهد که در هدف‌گذاری ما آن‌گونه که انتظار می‌رفت اثر بخش نبوده است

نقشه راه عملیاتی بهبود فضای کسب و کار در دستور کار وزارت اقتصاد قرار گرفت

یک درصد بهبود در فضای کسب و کار ۰/۶ درصد رشد اقتصادی

روز گذشته در مراسمی از نقشه راه عملیاتی بهبود فضای کسب و کار رونمایی شد. در این مراسم معاون امور اقتصاد وزیر اقتصاد گفت: ساماندهی نظام مجوزدهی، پنجره واحد کسب و کار استانی، توانمندسازی بخش خصوصی، بهبود امتیاز و رتبه در شاخص‌های بین‌المللی و مقررات زدایی و جلوگیری از ایجاد مقررات مخل محیط کسب و کار، ۵ محور اصلی نقشه راه عملیاتی بهبود محیط کسب و کار هستند.

به گزارش «تعادل» روز گذشته مراسم رونمایی از نقشه راه عملیاتی بهبود محیط کسب و کار و صدور یکپارچه کلیه مجوزهای صنفی از درگاه ملی مجوزهای کشور با حضور فرهاد دژپسند وزیر اقتصاد و معاون وی دهقان دهنوی برگزار شد وزیر اقتصاد در این مراسم اظهار کرد: بهبود فضای کسب و کار یک امر چندوجهی است که باید توسط چند دستگاه اجرایی به سرانجام برسد و متناسب با اثر گسترده‌ای که دارد نیازمند مشارکت گسترده نیز هست. برآوردها نشان می‌دهد به ازای یک درصد بهبود در فضای کسب و کار ۰،۰۶ درصد در رشد اقتصادی افزایش ایجاد می‌شود شاید در ابتدا این رقم ناچیز باشد اما اگر مقایسه کنیم با رقمی که برای رشد اقتصادی یک درصدی در اعتبارات عمرانی باید تخصیص یابد که ۱۰ هزار میلیارد تومان است، متوجه خواهیم شد که برای ایجاد یک درصد رشد اقتصادی باید تقریبا ۱۷ درصد در فضای کسب و کار بهبود ایجاد کنیم.

وی ادامه داد: در حال حاضر رتبه ما در فضای کسب و کار ۱۲۸ است یعنی برای اینکه رشد یک درصدی حاصل شود باید ۲۲ رتبه بهبود داشته باشیم. البته در شرایط موجود بهترین راهبرد نیز همین است وقتی به صور گوناگون به دنبال انسداد منابع ورودی به کشور هستند و فعالین اقتصادی در تامین مالی با مشقت روبرو هستند بهبود فضای کسب و کار می‌تواند نتایج مثبتی داشته باشد.

وی همچنین توضیح داد: اگر ما به صورت متناوب هر ساله کاهش ۲۲ رتبه‌ای در شاخص فضای کسب و کار را داشته باشیم می‌توانیم تا پایان برنامه به رتبه ۷۰ در دنیا دست پیدا کنیم. وی با بیان اینکه مجوزها یکی از مولفه‌های مهم برای ورود فعالین اقتصادی به فضای کسب و کار است گفت: بحث مجوزها در بسیاری از اوقات نقش غل و زنجیر را برای فعالین اقتصادی بازی می‌کند و ما تلاش می‌کنیم که صدور این مجوزها در مرحله اول کاهش یابد و در مرحله دوم نیز بخشنامه‌ها و مقررات زائد حذف شوند. بطوری که این مقررات گاها بخشی از فعالیت را متوقف می‌کنند از همین روی باید رصد و پالایش شوند.

وزیر اقتصاد متذکر شد: یکی از موضوعات مهم هزینه مبادله است که همیشه موجب ترس سرمایه‌گذار شده است چون باعث اضافه پرداخت توسط سرمایه‌گذار شده و مایه ناامیدی می‌شود بنابراین باید کاهش هزینه‌های مبادله و حذف مقررات زائد را در اولویت کاری قرار دهیم. یک سرمایه‌گذار اقتصادی زمانی که برای تامین نیاز خود به بخش عمومی یا نهادهای واسط مانند اتاق تعاون مراجعه می‌کند باید احساس کند که مطمئن‌ترین تکیه‌گاه را دارند و این احساس باید در زمان مراجعه به قوه مقننه، قوه قضاییه یا نیروی انتظامی احساس شود.

وی اضافه کرد: کشور ما به عنوان یک کشور در حال توسعه که با انواع محدویت‌ها به ویژه در زمینه تامین مالی با محدودیت روبرو است باید در حوزه بهبود فضای کسب و کار مزیت ایجاد کنند. به گونه‌ای که سرمایه‌گذار خارجی این احساس را داشته باشد که کارها در ایران به سهولت انجام می‌شود. حتی اگر امنیت سرمایه‌گذاری وجود داشته باشد و رشوه وجود نداشته باشد تا زمانی که احساس و ادراک آن نباشد اثر منفی خواهد داشت.

وزیر اقتصاد با تاکید بر نقش اقتصاد هوشمند گفت: یکی از استراتژی‌های ما دنبال کردن اقتصاد هوشمند است که با بهبود فضای کسب و کار ارتباط دارد. ما سالانه ۲۷۰ هزار مجوز باید صادر کنیم که ۵۵ درصد آنها باید در این محیط حل شوند و اگر ما محدودیت زمانی را نیز برداریم ظرفیت گسترده‌ای در این موضوع خواهیم داشت. باید توجه داشت وقتی اقتصاد هوشمند شود هزینه مبادله نیز به صورت خودکار کاهش می‌یابد، دیوارها شیشه‌ای و اقدامات شفاف می‌شود و همه تحت نظارت قرار می‌گیرند حتی بسیاری از اختلال‌ها در اعطای موقعیت‌های حکومتی شفاف می‌شوند.

وی ادامه داد: در این مسیر دو گروه بنگاه‌های متوسط و کوچک و نیز اصناف از منافع آن برخوردار می‌شوند باید اذعان کرد که در این سال‌ها واحدهای صنفی به صورت شایسته مورد حمایت قرار نگرفته‌اند اگر ما این اقدامات را انجام دهیم می‌توانیم قدرت رقابت کشور در اقتصاد بین‌الملل را افزایش داده و سهم خود از اقتصاد بین‌الملل را بالا ببریم.

همچنین محمدعلی دهقان معاون وزیر اقتصاد در این مراسم چنین اظهار کرد: این رونمایی یکی از استراتژی‌های اصلی ما است که همیشه مدنظر قرار دارد. امروز در واقع دو برنامه رونمایی یا اعلام رسمی برای شروع فعالیت‌های اقتصادی را داریم که موجب رونق کسب و کار خواهد شد.

وی با بیان اینکه تلاش می‌کنیم تا شعار سال را که با عنوان «رونق تولید» است محقق کنیم، تصریح کرد: مطالعات نشان داده است که به ازای یک درصد بهبود در فضای کسب و کار ۰۶. درصد بر رشد اقتصادی افزوده خواهد شد. وی همچنین درباره نقشه راه رونمایی شده، اظهار کرد: این نقشه راه پنج محور اصلی دارد؛ ساماندهی نظام مجوزدهی، بهبود امتیاز و رتبه در شاخص‌ها، مقررات زدایی، ایجاد پنجره واحد در کسب و کار و توانمندسازی بخش خصوصی که تلاش می‌کنیم این پنج محور را گام به گام محقق کنیم.

دهقان به تشریح وظایف و اعضای هیات مقررات‌زدایی پرداخت و یادآور شد: این هیات با حضور اعضای دیگر قوا و بخش خصوصی تعاونی برگزار می‌شود.

وی با اشاره به برنامه بهبود کسب و کار گفت: برای فرآیند کسب و کار از نقطه شروع یعنی مجوزها و استعلامات تا نقطه پایان به دنبال ایجاد یک پنجره واحد هستیم تا از این مسیر کار دنبال شود. بدین منظور ۲۰ تا ۳۰ کسب و کار پرتکرار در استان‌ها شناسایی و این پنجره راه‌اندازی می‌شود.

به گفته معاون امور اقتصاد وزیر اقتصاد به هم ریختگی وعدم یکپارچگی نظام مجوزدهی از بزرگ‌ترین آسیب‌های محیط کسب و کار است. قصد داریم برای هر مجوز کسب و کاری که صادر می‌شود شناسه ملی واحد در سراسر کشور ایجاد شده که امکان احراز و جلوگیری از هر گونه تقلب و جعل و سوءاستفاده وجود نداشته باشد. دهقان در مورد زیرسامانه‌های موجود محیط کسب و کار اشاره کرد و گفت: سامانه‌های سام (همکاری دستگاه‌ها (در صدور مجوز)، سامانه دادور (پاسخگویی به شکایات در ۷ روز)، سامانه یاور (پاسخگوی دستگاه اجرایی به مشاوره ثبت شده ظرف ۵ روز) سامانه نما (الزام مراجع صدور مجوز به اظهار دقیق عنوان و شرایط کسب و کار) فعال هستند.

ارایه لایحه مالیات بر عایدی سرمایه تا اواخر هفته

دهقان همچنین با اشاره به سامان بخشیدن به نظام مجوزدهی گفت: در این مورد اگر چه اقدامات مناسبی انجام شده است اما با نقطه مطلوب فاصله زیادی داریم و هنوز مجوزها در یک سامانه نظام‌مند نمی‌شوند بنابراین ما به دنبال این سامانه بودیم که در آن پنج اصل مهم برقرار باشد این اصول عبارتند از: قاعده فقط برای یک‌بار، وجود یک مرکز واحد برای مراجعه تمامی فعالین اقتصادی در سراسر کشور، استانداردسازی مجوزها، وجود شناسه ملی برای مجوزها و تحویل مجوز به متقاضی است. وی اضافه کرد: تاکنون بیش از ۳۲ هزار و ۶۰۰ درخواست مجوز ثبت شده است و بیش از ۹۷۰۰ مجوز صادر شده است که طی این فرآیند ۴۳۵ هزار استعلام صورت گرفت. قطعا با اضافه شدن اصناف این آمار نجومی خواهد شد.

معاون وزیر امور اقتصادی و دارایی در حاشیه این مراسم در مورد لایحه مالیات بر عایدی سرمایه گفت: این لایحه از نظر کارشناسی به جمع‌بندی رسیده است و اواخر هفته به وزیر اقتصاد ارایه خواهد شد و اگر رضایت وی جلب شود نهایی خواهد شد. بحث مالیات بر سرمایه یکی از محورهای اصلی نظام مالیاتی در هر کشوری است. در کشور ما نیز تا امروز اجرا نشده است اما باید ملاحظات لازم در این موضوع را در نظر بگیریم و هدف را فراموش نکنیم چون ممکن است گرفتن مالیات از یک بخش موجب انحراف آن شود بنابراین لازم است زیرساخت‌های لازم فراهم شود.

پاورقی اقتصادی

مردم، قدرت و منافع (۱۸)

سرمایه‌داری پیشرفته در عصر نارضایتی

نوشته: جوزف استیگلیتز |
ترجمه: منصور بیطرف |

فروختن اکثریت به سیاستی که علیه منافع خودشان است

اینکه ترامپ و دار و دسته‌اش در واژگون نشان دادن حقیقت منفعتی دارند شکی نیست. اما یک نفر باید بپرسد که چرا این حملات متمرکز به نهادها و ایده‌هایی که این همه کار برای تمدن ما انجام داده‌اند در میان بسیاری از افراد اینقدر طنین دارد؛ با اینکه این پرسش خیلی چیزها را به خطر می‌اندازد، از جمله دموکراسی و پیشرفت در استاندارد زندگی ما که طی ۲۵۰ سال گذشته شاخص بوده است. بخشی از انگیزه‌های من در نوشتن این کتاب این امیدواری است که اگر مردم فهم بیشتری از اهمیت این نهادها را می‌داشتند، در زمانی که آنها مورد چنین حملاتی قرار می‌گرفتند این نهادها را در میان خود می‌گرفتند. هر چند که این تنها رمز و راز دغدغه سیاست امروزه نیست. یک نفر شاید بپرسد: چرا در یک جامعه دموکراتیک اینقدر در برابر چنین سطح بالایی از بی‌عدالتی تساهل وجود دارد؟ البته، هستند افرادی در راس جامعه - گروهی که نفوذ ثروت و سیاست‌شان با تعدادشان تناسب ندارد - که صریحا بگویم طماع و کوته‌نظر هستند آنها می‌خواهند همچنان در راس بمانند و برایشان هم مهم نیست که چقدر برای جامعه هزینه می‌برد. خود شیفتگانی هستند با جمع فکری صفر که به معنای آن است که تنها راهی که یک نفر می‌تواند ثروتمند شود آن است که از آنهایی که در قعر جامعه هستند چیزی بگیرد. اما حتی اکثر آنهایی که در راس هستند - اگر آنها حقیقتا منافع شخصی خودشان را بفهمند - باید حامی سیاست‌های مساوات‌طلبانه باشند و حتی برای ۹۹ درصدی که هر روزه از نابرابری رنج می‌برند بیشتر باشد. حتی آنهایی که در ۱۰ درصد بالای جامعه قرار دارند که رشد ناچیز را می‌بینند نسبت به سقوط از پله‌های نردبان نگران هستند، حتی اکثر آنهایی که در یک درصد قرار دارند هم آسیب می‌بینند. در دیگر کشورها، ثروتمندان را مجبور می‌کنند تا در محله‌های محافظت‌شده زندگی کنند و به طور مداوم نگران هستند که مبادا بچه‌هایشان ربوده شوند. رشد کلی کشور آسیب دیده و به همین نسبت هم یک درصدی‌ها هم که اکثر ثروت آنها از پول‌هایی که از پایین جامعه درمی‌آید آسیب خورده است؛ زمانی که در پایین جامعه ثروت کمی باشد قدرت جمع کردن آن به سمت بالا هم کم می‌شود. یکی از بینش‌های علم اقتصاد مدرن این است که کشورهایی که نابرابری بیشتر دارند (علی‌الخصوص زمانی که نابرابری به اندازه ایالات متحده بزرگ می‌شود و همچنان در ایالات متحده این نابرابری تولید می‌شود) فقیرانه‌تر هم عمل می‌کنند. جمع اقتصاد صفر نیست؛ رشد اقتصادی تحت تاثیر سیاست اقتصادی است - و کنش‌هایی که نابرابری را افزایش می‌دهند رشد را هم به ویژه طی یک مدت طولانی، کاهش می‌دهند. کوتاه سخن آنکه، پیدا کردن یک توضیح عقلانی نسبت به تساهل کشور به نابرابری بسیار سخت است. به همین نسبت، چندین جنبه دیگر از سیاست اقتصادی امریکا وجود دارد که ارایه یک توضیح خوب هم برای آنها سخت است یعنی آنکه آیا کسی معتقد است که افراد روی هم رفته منطقی هستند و سیاست‌هایی را که به نفع خودشان است را حمایت می‌کنند، و آیا کسی فرض را بر این می‌گذارد که ما دموکراسی داریم که اصولی عمل می‌کند یعنی سیاست‌ها باید بازتاب منافع اکثریت باشد. برای مثال، به استثنای مالکان شرکت‌های زغال‌سنگ، گاز و نفت، اکثر ذی‌نفعان باید نسبت به تغییرات جوی کاری انجام دهند. اما درست همانطور که پول، سیاست امریکا را آلوده کرده است، به طور کلی عقاید را هم آلوده کرده است. برادران کوچ، شرکت‌های نفت و گاز و دیگران طوری منافع را مدیریت کرده‌اند که بخش‌های بزرگی از امریکا فریب بخورند و نسبت به تغییرات آب و هوایی بدبین شوند، درست همانطور که پیش‌تر خاطرنشان کرده‌ایم که شرکت‌های سیگارسازی، ۵۰ سال پیش، بخش‌های بزرگی از امریکا را نسبت به یافته‌های علمی که سیگار برای سلامتی مضر است را بدبین کرده بودند. شرکت‌های زغال‌سنگ به همان اندازه که شرکت‌های سیگارسازی شواهدی را دوست نداشتند که نشان دهد سیگار عامل سرطان و بیماری‌های قلبی و ششی است، آنها هم شواهدی را که نگرانی گازهای گلخانه‌ای در تغییرات آب و هوایی را نشان دهد دوست ندارند، زیرا در آن حالت است که صدها هزار نفر مردم قبل از آنکه آنها به نتیجه برسند، مرده‌اند.

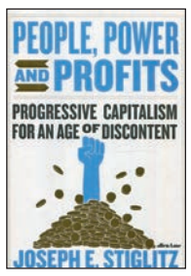

خبر

اعزام نیروی کار ایرانی به کانادا استرالیا و دانمارک

مدیر کل هدایت نیروی کار وزارت کار با بیان اینکه کشورهای کانادا، استرالیا و دانمارک اقداماتی را برای جذب نیروی کار ایرانی آغاز کرده‌اند، از هدفگذاری برای اعزام ۵ هزار نیرو به خارج در سال ۹۸ خبر داد. محمداکبر نیادر گفت‌وگو با مهر، تأسیس دفاتر هدایت و حمایت نیروی کار در کشورهای هدف را یکی از سیاست‌های وزارت کار در حوزه اعزام نیروی کار به خارج از کشور عنوان کرد و گفت: این دفاتر به تسهیل اعزام نیروی کار از کشورمان به کشور مقصد کمک می‌کنند، ضمن اینکه ایرانیان شاغل می‌توانند از حمایت‌های این دفاتر در حوزه‌های مختلف مرتبط با کار بهره‌مند شوند. وی با بیان اینکه در حال حاضر در کشورهایی مانند عمان، کانادا، ترکیه، استرالیا، دانمارک و آلمان دفاتر هدایت و حمایت نیروی کار راه‌اندازی شده است، ادامه داد: دفاتر کشورهای آلمان و دانمارک به تازگی و در سال جاری تاسیس شده‌اند.

یادداشت

فشار نااطمینانی بر شانه‌های اقتصاد

سعید مسگری | کارشناس اقتصادی |

افزایش نااطمینانی‌ها در اقتصاد می‌تواند آثار مخربی در پی داشته باشد و به تعمیق رکود دامن بزند. مسوولان، کارشناسان، رسانه‌ها و مردم می‌توانند نقش مهمی در کاهش این عدم قطعیت‌ها ایفا کنند.

چند سالی است که اقتصاد ایران دچار نااطمینانی شده و عدم قطعیت‌های زیادی در آن شکل گرفته است. این نااطمینانی از ابتدای دهه نود با گسترش تحریم‌ها شکل گرفت و در ادامه با مذاکرات هسته‌ای وارد فاز تازه‌ای شد. پس از اجرای برجام تا اندازه‌ای نااطمینانی در اقتصاد کاهش یافت اما با روی کار آمدن ترامپ دوباره عدم قطعیت در اقتصاد ایران رو به افزایش گذاشت. استمرار نااطمینانی در اقتصاد عوارض منفی زیادی در پی دارد که در نهایت می‌تواند به کاهش سرمایه‌گذاری و تولید و در نتیجه تعمیق رکود دامن بزند.

عدم قطعیت سبب می‌شود افق تصمیم‌گیری کارگزاران اقتصادی اعم از خانوارها، بنگاه‌ها و فعالین اقتصادی کوتاه‌مدت شود و در چنین شرایطی تصمیمات مربوط به سرمایه‌گذاری که نوعاً تصمیمات بلندمدت است جای خود را به تصمیمات کوتاه‌مدت داده و از این حیث روند آتی تولید و اشتغال دچار خدشه می‌شود. متاسفانه عدم قطعیت‌ها در سال جاری به اوج خود رسیده و نااطمینانی در فضای اقتصادی کشور به‌شدت افزایش یافته است. دسته اول نااطمینانی‌ها مربوط به عوامل بیرونی است. از یک سو میزان اثرگذاری تحریم‌ها و تاثیر آنها بر اقتصاد کشور به‌طور دقیق مشخص نیست. به عنوان مثال میزان فروش نفت ایران در سال جاری در هاله‌ای از ابهام قرار دارد و نمی‌توان درباره درآمدهای نفتی کشور در سال جاری قضاوت کرد. از سوی دیگر پیرامون مناسبات سیاسی در منطقه و همچنین کم و کیف تحریم‌هایی که ممکن است در آینده وضع شود نیز اطلاعات دقیقی وجود ندارد.

اما دسته دوم نااطمینانی‌ها مربوط به عوامل درونی اقتصاد است. سرنوشت قیمت سوخت و اصلاح قیمت حامل‌های انرژی موضوع مهمی در سال جاری است. همچنین با کاهش درآمدهای نفتی احتمالا دولت ناچار به افزایش برخی درآمدهای ریالی و برخی اصلاحات قیمتی و حتی یارانه‌ای خواهد شد که وضعیت آنها نیز مشخص نیست. در این شرایط اقتصاد ایران تبدیل به معادله‌ای چندمجهولی شده و نمی‌توان با قطعیت یا حتی احتمال بالایی به پیش‌بینی متغیرهای کلیدی و وضعیت کلی اقتصاد پرداخت. این معادله چند مجهولی هم برای مردم و هم برای فعالان اقتصادی و هم برای کارشناسان اقتصادی وجود دارد. بی‌شک این شرایط به ضرر اقتصاد ایران است و آثار مخربی در کوتاه‌مدت و بلندمدت در پی دارد. لذا ضروری است دولت برای کاهش این نااطمینانی‌ها و ابهامات تلاش کند. اگرچه درباره عوامل خارج از اقتصاد نمی‌توان اقدام مهمی برای کاهش عدم قطعیت‌ها انجام داد اما پیرامون عوامل داخلی اقتصاد می‌توان اقدامات هدفمندی برای کاهش نااطمینانی در دستور کار قرار داد و از تعداد مجهولات این معادله کاست. تصمیم‌گیری سریع، به‌هنگام، قاطعانه و اطلاع‌رسانی دقیق همان چیزی است که می‌تواند ابهامات داخلی اقتصاد را به‌شدت کاهش دهد و تا اندازه زیادی به افزایش ثبات در اقتصاد کمک کند.

علاوه بر تصمیم‌گیری سریع و به‌هنگام لازم است تصمیمات از بنیه کارشناسی قوی نیز برخوردار باشند تا همچون سال گذشته شاهد تغییرات متعدد سیاست‌ها و صدور بخشنامه‌های متعدد و بعضا متضاد در اقتصاد نباشیم. تعدد بخشنامه‌ها و تغییر رویه‌های متعددی که در سال گذشته رخ داد سبب عدم اطمینان فعالان اقتصادی به آینده و ترس از ادامه تغییرات در سیاست‌های اقتصادی شد. تصمیم‌گیری صحیح و اجتناب از آزمون و خطا می‌تواند ثبات را به سیاست‌گذاری اقتصادی برگرداند و از این طریق نیز به کاهش نااطمینانی‌ها کمک کند.

البته تنها دولت مسوول کاهش نااطمینانی نیست. رسانه‌ها از رسانه ملی گرفته تا رسانه‌های مکتوب و مجازی نیز وظیفه دارند با اطلاع‌رسانی دقیق و صحیح و عدم انتشار اخبار غیررسمی و غیرموثق به ایجاد آرامش در اقتصاد کمک کنند. اکنون خبرنگاران و رسانه‌ها بیش از هر زمان دیگری برای کمک به اقتصاد مسوولیت دارند و باید دقت نظر بیشتری در انتشار اخبار و تحلیل‌های اقتصادی به خرج دهند. همچنین مردم باید تنها به منابع رسمی و رسانه‌های معتبر رجوع کنند و از انتشار هر خبری که می‌شنوند و می‌خوانند اجتناب کنند. عدم توجه به شایعات و پخش آنها دیگر وظیفه مهم مردم است. بالا بردن سواد رسانه‌ای و عدم توجه به منابع غیررسمی و اخبار غیرموثق می‌تواند کمک مهمی به ایجاد ثبات در اقتصاد کند.

بنابراین در جمع‌بندی باید گفت که افزایش نااطمینانی‌ها در اقتصاد می‌تواند آثار مخربی در اقتصاد ایران داشته باشد. لذا ضروری است تمام مسوولان، کارشناسان، رسانه‌ها و مردم برای کاهش این عدم قطعیت‌ها تلاش کنند. وظیفه دولت و سایر قوا تصمیم‌گیری سریع و به‌هنگام و اطلاع‌رسانی دقیق و شفاف درباره تصمیمات و سیاست‌های اتخاذی است. وظیفه رسانه‌ها نیز اطلاع‌رسانی دقیق و شفاف است. مردم نیز با توجه نکردن به شایعات و رجوع به رسانه‌های معتبر می‌توانند به این امر کمک کنند.

رییس کل بانک مرکزی مطرح کرد

الزامات عملکرد پایدار اینستکس

اعلام جزئیاتی از تخلف صرافی‌ها

گروه بانک و بیمه | **احسان شمشیری** |

رییس کل بانک مرکزی سه نکته برای عملکرد پایدار اینستکس را تشریح کرد و افزود: این سازوکار مالی باید در چارچوب برجام باشد و به کلیه کالا گسترش یابد، از محل درآمد نفت یا خط اعتباری تامین شود. اما در عین حال باید توجه داشت که اینستکس صرفا سهمی محدود در راهبرد بانک مرکزی در بازار ارز دارد و برنامه‌های متعدد دیگر نیز در حوزه روابط ارزی کشور اجرایی شده یا در حال اجراست.

به گزارش «تعادل»، دکتر عبدالناصر همتی ادامه داد: در حالی که زیر ساخت عملیاتی ساز و کار متناظر اینستکس در ایران، توسط بانک مرکزی کاملا تکمیل شده است، اخبار دریافتی حاکی از سرعت گرفتن تلاش اروپا برای عملیاتی شدن اینستکس است و ضروری است، چند نکته را به مردم عزیز توضیح بدهم، که برای عملکرد پایدار اینستکس لازم است.

اولا، اینستکس کانالی در چارچوب قواعد تحریمی امریکا، بلکه کانالی مبتنی بر برجام باشد و کلیه تراکنش‌هایی که در چارچوب برجام مجاز بودند از طریق آن انجام پذیر باشد. ثانیا، شاید در ابتدا شامل کلیه کالاهای غیر تحریمی شود ولی بعدتر محدوده آن بایستی به کلیه کالاها گسترش یابد.

ثالثاً، منابع آن از صادرات نفت به اروپا تامین شود، اگر هم اروپا موقتا محذوراتی در خرید نفت ایران دارد، یک خط اعتباری بلندمدت با بازپرداخت آتی نفتی، یک راه‌حل موقت قابل بررسی است. خود اروپایی‌ها هم در مذاکرات اشاره‌ای به راه‌حلی شبیه به این داشته‌اند. الگوهای متعدد برای حضور سایر پشتیبانان برجام در اینستکس یا ساز و کار مستقل مشابه آن، در حال توسعه است.

نرخ‌ها در بازار

بازار ارز و طلا به دنبال تعطیلات چند روزه و متاثر از انتشار خبر راه‌اندازی کانال مالی اینستکس، هفته جدید را در فضایی با ثبات و بدون نوسان آغاز کرد و در شرایطی که نرخ ارز در بانک‌ها تغییر چندانی نداشته، نرخ لحظه‌ای دلار در سامانه سنا به ۱۲ هزار و ۹۰۰ تومان و یورو به ۱۴ هزار و ۸۰۰ تومان رسید.

به گزارش «تعادل»، روز یکشنبه قیمت دلار و یورو در صرافی بانک‌ها به قیمت زیر ۱۳ هزار تومان رسید. بطوری که قیمت خرید دلار ۱۲ هزار و ۸۵۰ تومان و فروش ۱۲ هزار و ۹۵۰ تومان بود که نسبت به آخرین قیمت‌های هفته گذشته تغییری نداشته است. صرافی بانک‌ها نرخ خرید یورو را ۱۴ هزار و ۷۵۰ تومان و فروش یورو را ۱۴ هزار و ۸۵۰ تومان قیمت‌گذاری کردند.

در بازار آزاد و معاملات نقدی نیز نرخ دلار به ۱۳۰۷۰، درهم ۳۵۶۰ و یورو ۱۴۹۵۰ تومان رسید و کارشناسان معتقدند که دلار در آستانه ورود به کانال ۱۲ هزار تومانی در بازار آزاد است. همچنین بر اساس قیمت‌های ۶ تیرماه آخرین روز کاری سامانه سنا نیز نرخ میانگین دلار ۱۳ هزار و ۲۵ تومان، یورو ۱۴ هزار و ۹۳۷ تومان، پوند ۱۶ هزار و ۵۶۶ تومان و یوان ۱ هزار و ۹۵۰ تومان اعلام شده است. در بانک‌ها نیز قیمت خرید به نحوی اعلام شد که هر چند تا اندازه‌ای نسبت به روز پنجشنبه رشد داشت، ولی قابل توجه نبود.

بر این اساس بانک‌ها دلار را با کمتر از ۱۰ تومان افزایش ۱۲ هزار و ۵۷۶ تومان و یورو را با رشد حدود ۸۰ تومانی ۱۴ هزار و ۳۶۰ تومان خریداری کردند. ارز مسافرتی نیز با قیمت نسبتاً ثابت اما گران‌تر از بازار آزاد در بانک‌ها عرضه شد و هر یورو ۱۵ هزار و ۱۳۰ تومان فروش رفت، ارز مسافرتی برای کشورهای همسایه و مشترک‌المنافع تا ۵۰۰ یورو و سایر کشورها تا ۱۰۰۰ یورو در سال عرضه می‌شود. روز یک شنبه در مجموع، بازار ارز مانند چند روز گذشته فضای آرامی را سپری کرد و قیمت‌ها از نوسان کمی برخوردار بود. در بازار طلا نیز با اعلام اونس جهانی طلا به قیمت ۱۴۱۰ دلار، همچنین در بازار آزاد تهران هر گرم طلای خام ۱۸ عیار ۴۳۰ هزار تومان فروخته شد و هر مثقال طلا نیز یک میلیون و ۸۶۶ هزار تومان بفروش رسید.

هر قطعه سکه طلای بهار آزادی طرح جدید روز یکشنبه با افت حدود ۷۰ هزار تومانی قیمت، چهار میلیون و ۵۶۵ هزار تومان، هر قطعه سکه طلای بهار آزادی طرح قدیم به قیمت چهار میلیون و ۴۰۰ هزار تومان، نیم سکه ۲ میلیون و ۳۵۰ هزار تومان، ربع سکه یک میلیون و ۵۳۰ هزار تومان و هر قطعه سکه گرمی ۱ میلیون تومان معامله شد.

زیان طلای تقلبی متوجه واحدهای تولیدی

همچنین رییس اتحادیه تولیدکنندگان و صادرکنندگان طلا، جواهر، نقره و سنگ‌های قیمتی ایران می‌گوید در صورت وجود طلای تقلبی و غیراستاندارد در بازار، در نهایت زیان آن متوجه تولیدکنندگان طلا خواهد بود.

سیدحجت شفایی درباره وجود طلای تقلبی در بازار و چگونگی مشخص کردن عیار آن گفت: در بازار طلاهایی وجود دارند که وقتی برای آزمایش عیار، آنها را به آزمایشگاه می‌دهید، شاید ۵ خط از عیار آن کم شود ولی اینگونه نیست که طلای ۲۴ عیار به ۱۸ عیار تبدیل شود.

وی با بیان اینکه در سال‌های گذشته طلای تقلبی در بازار وجود داشته است، تصریح کرد: همواره خواهان آن بوده‌ایم تا بانک مرکزی و وزارت صنعت به عنوان نهادهای مسوول در زمینه طلا و جواهر، شمش‌های طلا و مواد اولیه مورد نیاز تولیدکنندگان را خود تامین کنند. رییس اتحادیه تولیدکنندگان طلا و جواهر خاطرنشان کرد: با این حال در صورتی که طلایی تقلبی از مشتری خریداری شود، در کارگاه‌های طلاسازی ناچار هستند برای رساندن عیار آن طلا به سطح استاندارد، شمش طلا آب کنند.

شفایی تاکید کرد: واحدهای تولیدکننده طلا در کشور زیر نظر سازمان ملی استاندارد فعالیت می‌کنند و خریداران طلا نباید هیچگونه نگرانی بابت خرید طلا با فاکتور و مُهر فروشگاه‌های معتبر داشته باشند، زیرا عیار و وزن طلای ساخته شده از سوی سازمان ملی استاندارد تایید شده است.

لزوم حرکت به سمت یکسان‌سازی نرخ ارز نیما و بازار آزاد

از سوی دیگر، سید کمال سید علی معاون ارزی اسبق بانک مرکزی بر لزوم حرکت به سمت یکسان‌سازی نرخ ارز نیما و بازار آزاد تاکید کرد.

سید کمال سیدعلی درباره سامانه نیما و چگونگی فعالیت در این بازار، اظهار داشت: سامانه نیما محلی برای انطباق منابع و مصارف است که خریداران و فروشندگان ارز در این محل یکدیگر را ملاقات و معامله صورت می‌گیرد. در این سامانه تمرکز بر صادرات غیرنفتی بود. وی افزود: این سامانه وظیفه بازارسازی را برعهده دارد و تعهد بانک مرکزی نیز به میزان ارزی که به این سامانه وارد می‌کند خواهد بود نه بیشتر.

معاون ارزی اسبق بانک مرکزی با تاکید بر اینکه قیمت در این بازار توسط عوامل (صادرکنندگان و واردکنندگان) تعیین می‌شود، هرچند قیمت در این سامانه به دلیل اینکه واردکنندگان کالا واقعی با قیمت بازار امکان واردات کالا را نداشتند، قیمت این بازار پایین‌تر از بازار است.

سیدعلی ادامه داد: ورود کالای قاچاق و خروج سرمایه دو دلیل عمده تفاوت قیمت بازار آزاد و سامانه نیما است و اگر سیستم قصد داشته باشد که نرخ سامانه نیما و بازار آزاد را به یک نرخ مشخص برساند، باید هم در تعرفه برخی کالاها بازنگری شود و هم به خروج سرمایه به خصوص با افزایش تنش‌های بین‌المللی توجه شود. به گفته وی، به مروز برخی کالاها از سرفصل‌های ارز ۴۲۰۰ تومانی باید برداشته شود به سامانه نیما منتقل شود تا به مرور شاهد یکسان‌سازی نرخ ارز باشیم. این صاحبنظر حوزه ارزی ادامه داد: یکی از مباحث مهمی که در سامانه نیما باید به آن توجه شود نبود تفکیک اقلام ثبت سفارش شده است، زیرا بانک مرکزی با توجه به اینکه وظیفه تفکیک کالای ثبت سفارش شده را ندارد، هرچه ثبت سفارش از سوی وزارت‌های مرتبط ارسال می‌شود، اعمال می‌شود، در صورتی که باید گروهی مشخص شود تا وظیفه چگونگی ثبت سفارش‌ها و هماهنگی میان وزارتخانه‌ها را ایجاد کنند.

جزییات تخلف چند صد میلیاردی صرافان در سامانه نیما

این در حالی است که از سامانه نیما خبر می‌رسد که دلالان با ترفندی جدید برای کلاهبرداری از واردکنندگان، دام خطرناکی این‌بار در «نیما» گسترانده‌اند و اکنون پرونده حدود ۵۰ واردکننده رسمی مالباخته، منتظر تصمیم رییس کل بانک مرکزی و وزیر صمت است.

بر اساس گزارش مهر، مکانیزم‌های غیرشفاف و رانتی، امضاهای طلایی و بروکراسی‌های پیچیده دولتی در کنار سوءمدیریت و عدم نظارت بر چگونگی اجرای برخی سیاست‌های ارزی سبب شده تا بساط سوءاستفاده به خصوص از سوی دارندگان امضاهای طلایی در بدنه دولت، همچنان گسترده باشد و هر روز بخشی از آن نمایان شود.

دلالان با ترفندی جدید برای کلاهبرداری از واردکنندگان، دام خطرناکی این‌بار در سامانه «نیما» گسترانده‌اند و اکنون پرونده حدود ۵۰ واردکننده رسمی مالباخته که ارزش مبلغ ریالی واریزی آنها به سامانه نیما، به حدود ۵۰۰ میلیارد تومان می‌رسد، منتظر تصمیم عبدالناصر همتی، رییس کل بانک مرکزی و رضا رحمانی، وزیر صمت است.

داستان از تقاضاهایی شروع شد که از سوی واردکنندگان رسمی که اتفاقاً بسیاری از آنها تولیدکننده نیز هستند، اردیبهشت ماه امسال در سامانه نیما بارگذاری شد و واردکنندگان یکی پس از دیگری برای دریافت ارز از سامانه اقدام کردند. طبق قانون تمامی واردکنندگان مکلف هستند برای تأمین ارز برای واردات رسمی خود، یا رسماً از طریق سامانه نیما اقدام کنند یا اینکه از کوتاژهای صادراتی صادرکنندگان استفاده کرده و مطابق با ضوابط بانک مرکزی و البته با اختلاف نرخ دو تا سه هزار تومانی از سامانه نیما، تأمین ارز خود را به صادرکنندگان بسپارند. در واقع، مکانیزم سامانه نیما اینگونه است که واردکننده میزان ارز دریافتی و نوع آن را در سامانه نیما به عنوان یک سفارش بارگذاری کرده و پس از آن، منتظر پاسخگویی از سوی صرافان می‌ماند. در این میان صرافان نیز بسته به میزان ارزی که در اختیار دارند، می‌توانند تقاضاهای واردکنندگان را پاسخ داده و نسبت به تأمین آن اقدام کنند؛ اما پیش از آن باید نسبت به داشتن میزان ارز مورد نیاز برای قفل کردن یک سفارش وارداتی، اطمینان حاصل نمایند.

البته مکانیزم سامانه نیما به گونه‌ای طراحی نشده تا واردکننده از صحت ادعای صراف مبنی بر تأمین ارز درخواستی وی، اطمینان حاصل نماید؛ بنابراین واردکننده با اطمینانی که نسبت به این سامانه حاکمیتی دارد، نسبت به واریز وجه ریالی متناسب با خرید ارزی خود به حساب صرافی اقدام می‌کند.

«خالی‌فروشی» برخی صرافی‌ها در سامانه نیما

اما در این میان اتفاقی که در یک پرونده تخلف یک صرافی در سامانه نیما رخ داده، بعد دیگری هم دارد و با وجود تصور عمومی که صرافی‌های حاضر در سامانه نیما از فیلتر بانک مرکزی عبور کرده و نظارت‌های لازم بر فرآیند عملیاتی آنها در این سامانه صورت می‌گیرد، اما گویا این اتفاق رخ نداده و صرافی‌ها در سامانه نیما با اشتهایی کاذب، نسبت به پذیرش پرونده‌های واردکنندگان اقدام کرده و دور از چشم نظارتی سیاست‌گذار، اقداماتی می‌کنند که در عمل، به نوعی «خالی‌فروشی» از سوی صرافی‌ها مشهور است. به این معنا که یک صرافی بدون اینکه ارز در اختیار داشته باشد، می‌تواند نسبت به پذیرش تعداد بالایی درخواست واردکنندگان، به‌طور غیرواقعی اظهار کند که ارز مورد نیاز برای اختصاص به آنها را در اختیار دارد و بنابراین واردکننده باید ریال معادل ارز درخواستی را به حساب او واریز نمایند؛ در حالی که عملاً نه تنها صراف این ارز را در اختیار ندارد، بلکه بنیه و توان او هم اجازه چنین مراودات کلانی را در حوزه ارزی نمی‌دهد و این یکی از باگ‌های عمده سامانه نیما به شمار می‌رود. نفس راه‌اندازی این سامانه یکی از توفیقات مهم بانک مرکزی به شمار رفته و به نوعی توانسته نمایی از دخل و خرج ارزی کشور را ارایه دهد و همچنان باید با قدرت و قوت به کار خود ادامه دهد، مشروط به اینکه باگ‌های آن برطرف شده و منافذی که به بازیگران این سامانه اجازه تخلف می‌دهد، بطور کامل با سیاست‌های جدی پوشانده شود.

اما اتفاق بدتر زمانی در سامانه نیما رخ می‌دهد که صلاحیت و صحت ادعای عرضه‌کنندگان ارز در این سامانه مشخص نیست. در پرونده تخلف چند صد میلیاردی صرافان در سامانه نیما، فردی که به عنوان شخص حقیقی یا حقوقی در سامانه نیما وارد شده و تقاضای فروش ارز خود را به ثبت می‌رساند، گویا از سوی بانک مرکزی یا دستگاه‌های دولتی دیگر اعتبار سنجی نشده و صرف ثبت یک ادعا مبنی بر داشتن مقدار مشخصی ارز، به عضویت در این سامانه درآمده و بدون اینکه ارزی در اختیار داشته باشد اقدام به خالی فروشی می‌کند.

صرافی «ن» واردکنندگان را دور زد

نکته حائز اهمیت در پرونده تخلف چند صد میلیاردی واردکنندگانی که دچار دام ارزی برخی سودجویان آن هم در سامانه معتبری همچون «نیما» شده‌اند، آن است که یک صرافی مشهور به نام «ن» که در یکی از شهرهای جنوبی کشور مستقر است، حدود ۵۰ تا ۸۰ درخواست از واردکنندگان حقیقی و حقوقی را که عمدتاً تولیدکننده بوده و برای تأمین مایحتاج مواد اولیه و تجهیزات مورد نیاز تولید خود قصد خرید ارز از این صرافی (از طریق سامانه نیما) را داشته‌اند، ظرف دو ماه پذیرش کرده و هیچیک از این درخواست‌ها را با وجود اینکه مبالغ ریالی آن را از واردکننده دریافت کرده، پاسخ نداده است.

به عبارت دیگر، ۸۰ واردکننده معتبر، از ابتدای اردیبهشت ماه تقاضای خود را برای دریافت ارز در سامانه نیما به ثبت رسانده و بعد از پذیرش آن از سوی صرافی «ن»، مبالغ ریالی آن را هم به حسابی که از سوی صرافی معرفی شده است، واریز نموده‌اند و با وجود اینکه صرافی مدعی شده بود که در فاصله زمانی ۷ تا ده روز کاری، با مبلغ ریالی پایین‌تر از سایر صرافی‌های موجود در سامانه نیما، اقدام به تأمین ارز مورد نیاز واردکنندگان خواهد کرد، اما هیچیک از این ۸۰ تقاضا پاسخ داده نشده و با وجود اینکه هیچیک از سفارش پذیری‌های این صرافی به سرانجام نرسیده اما سامانه نیما باز هم به این صرافی اجازه پذیرش سفارش داده است.

اثر اقدامات بانک مرکزی و جمع آوری چک های تضمینی و کاهش سقف تراکنش موجب شد

رشد ۳۴ تا ۸۴ درصدی چک رمزدار در یکسال اخیر

گروه بانک و بیمه | **محسن شمشیری** |

آمارهای بانک مرکزی از تعداد و مبلغ چک رمزدار نشان می دهد که به دنبال رشد نرخ تورم به ۵۰ درصد در یکسال اخیر، اقدامات بانک مرکزی در کنترل بازار ارز، از جمله کاهش سقف تراکنش های بانکی به ۵۰ میلیون و ۱۰۰ میلیون تومان، جمع آوری بیش از ۸ هزار میلیارد تومان چک های تضمینی در حال گردش و ضرورت مشخص شدن ذی نفع نهایی و جلوگیری از دست به دست نشدن و حواله کرد چک ها و سایر اقدامات بانک مرکزی، در نتیجه مبلغ چک های رمزدار در یک سال اخیر و منتهی به اردیبهشت ۹۸ رشد ۳۴ درصدی داشته و در برخی ماه های سال ۹۷ و اوج اثر اقدامات بانک مرکزی در بازار ارز، از جمله در مهر ۹۷ رشد بالای ۸۴ درصدی داشته است. تعداد چک رمزدار از ۱ میلیون و ۲۰ هزار و مبلغ ۱۹۵ هزار میلیارد تومان در اردیبهشت ۹۷ به ۱ میلیون و ۱۹۲ هزار به مبلغ ۲۶۲ هزار میلیارد تومان در اردیبهشت ۹۸ رسیده و در این مدت از نظر تعداد ۱۷ درصد رشد داشته و از نظر مبلغ نیز ۳۴.۶ درصد رشد کرده است.

رشد تعدادی نشان دهنده افزایش سهم چک رمزدار از معاملات بانکی و گردش مالی در اقتصاد است. همچنین رشد ۳۴ درصدی مبلغ چک ها تا حدودی می تواند نشان دهنده اثر تورم نقطه به نقطه ۵۰ درصدی یکسال اخیر باشد و البته تاحدودی می تواند نشانه های رکود بازار و اثر آن بر معاملات را نشان دهد. زیرا با وجود تورم ۵۰ درصدی، مبلغ چک های مورد علاقه مردم تنها ۳۴ درصد رشد کرده است.

ارقام چک های رمزدار نشان می دهد که کسب وکارهای مختلف برای وصول مطالبات خود به این ابزار مالی توجه بیشتری نشان داده اند و به خصوص بعد از سیاست های جدید بانک مرکزی در زمان مدیریت عبدالناصر همتی و اقدامات جدید بانک مرکزی، در کاهش سقف تراکنش های کارت به کارت، و جمع آوری حدود ۸ هزار میلیارد تومان چک تضمین شده در حال گردش در دست معامله گران بازار، در مرداد تا دی ماه ۹۸ شاهد رشد قابل توجه مبلغ چک های رمزدار بوده ایم. به گونه ای که مبلغ چک های رمزدار از ۱۹۵ هزار میلیارد تومان در اردیبهشت ۹۷ به ترتیب در ماه های بعد به ۱۸۹، ۱۸۲، هزار میلیارد تومان در خرداد و تیر رسید. اما از مرداد با سیاست های جدید بانک مرکزی با جهش همراه شد و به ۲۴۲ هزار میلیارد تومان در مرداد، ۳۰۵ هزار میلیارد تومان در شهریور، ۳۵۹ هزار میلیارد تومان در مهر، ۲۹۹ هزار میلیارد تومان در آبان، ۲۹۵ هزار میلیارد تومان در آذر، ۳۰۶ هزار میلیارد تومان در دی ماه ۹۷ رسیده است.

در ماه های بهمن تا اسفند نیز مبلغ چک رمزدار ۲۴۱ و ۳۱۰ هزار میلیارد تومان بوده است و در فروردین و اردیبهشت ۹۸ به ارقام ۱۴۵ و ۲۶۲ هزار میلیارد تومان رسیده است.

این ارقام نشان می دهد که در سال ۹۷ اثر اقدامات بانک مرکزی در کنترل بازار ارز، سقف تراکنش ها و جمع آوری چک های تضمینی، عملا روی معاملات چک رمزدار موثر بوده و افزایش قابل توجهی را به خصوص در ماه های مرداد تا دی ماه ۹۷ داشته است به خصوص در مهرماه ۹۷ و اوج اثر اقدامات بانک مرکزی، رقم چک رمزدار در مهرماه نسبت به اردیبهشت ۹۷ حدود ۸۴ درصد رشد داشته و بیشترین جهش را نشان می دهد.

براساس تازه‌ترین آمار بانک مرکزی، حدود یک میلیون و ۲۰۰ هزار فقره چک رمزدار به ارزشی حدود ۲۶۲۶ هزار میلیارد ریال در اردیبهشت ماه ۱۳۹۸، در کل کشور وصول شد که نسبت به ماه قبل از نظر تعداد و مبلغ به ترتیب ۱۰۵.۴ درصد و ۸۱ درصد افزایش داشته است. در ماه مورد گزارش در استان تهران حدود ۳۸۱ هزار فقره چک رمزدار به ارزشی بالغ بر ۱۸۴۵ هزار میلیارد ریال وصول شد.

در ماه مذکور ۴۷.۸ درصد از تعداد چک‌های رمزدار وصولی در سه استان تهران (۳۱.۹ درصد)، خراسان رضوی (۸.۲ درصد) و اصفهان (۷.۷ درصد) وصول شده است که بیشترین سهم را در مقایسه با سایر استان‌ها دارا بوده‌اند.

همچنین ۹.۷۷ درصد از ارزش چک‌های فوق در استان‌های تهران (۳.۷۰ درصد) و اصفهان و خراسان رضوی (هر کدام ۳.۸ درصد) وصول شده است.

بالغ بر ۷ میلیون و ۷۰۰ هزار فقره چک در اردیبهشت ماه ۱۳۹۸، در کل کشور وصول شد که از این تعداد بالغ بر ۶ میلیون و ۵۰۰ هزار فقره عادی و حدود یک میلیون و ۲۰۰ هزار فقره رمزدار بوده است. بر این اساس در کل کشور ۸۴.۶ درصد از کل تعداد چک‌های وصولی، عادی و ۱۵.۴ درصد رمزدار بوده است. حدود ۳۵۲۵ هزار میلیارد ریال چک در ماه مورد گزارش در کل کشور وصول شد که حدود ۸۹۹ هزار میلیارد ریال چک عادی و حدود ۲۶۲۶ هزار میلیارد ریال چک رمزدار است. به عبارتی در کل کشور ۲۵.۵ درصد از کل ارزش چک‌های وصولی، عادی و ۷۴.۵ درصد رمزدار بوده است.

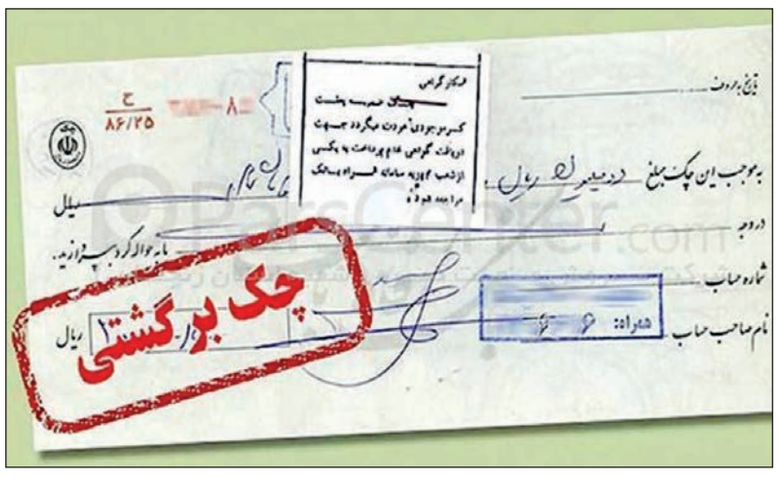

«تعادل» وضعیت گذشته و آینده بازار فلزات اساسی را بررسی می کند

بازدهی ۷،۵ برابری مس و فولاد نسبت به سود بانکی

گروه بورس | سمیرا ابراهیمی |

در هفته‌های اخیر، شاخص‌های بازار سرمایه روند رو به رشدی را در پیش گرفته بودند و طبعا بازدهی‌های مناسبی برای بازیگران این بازار به ارمغان آوردند. در این میان، اخبار سیاسی و اقتصادی زیادی که در شمولیت داخلی و بین‌المللی داشتند، بر روندهای این بازار تاثیر گذار بودند. با توجه به نقش اثر گذاری بالای فلزات اساسی در بورس، آگاهی کامل بر روند قیمت‌های جهانی می‌تواند به بازیگران بازار سرمایه برای تصمیم به خرید و فروش کمک کند. گفتنی است که طی یک هفته اخیر، شاخص فلزات اساسی ۹،۵ درصد بازدهی داشته که این بازدهی طی یک ماه اخیر ۸ درصد، طی ۳ ماه اخیر ۳۰ درصد و درنهایت بررسی بازدهی یک ساله این شاخص، حاکی از رشد ۱۱۰ درصدی آن است. این اعداد به معنی این است که اگر یک سرمایه‌گذار، سبد یک سال اخیر خود را تنها از گروه فلزات اساسی انتخاب می‌کرد، می‌توانست به این میزان بازدهی دست پیدا کند که تقریبا ۷،۵ برابر سود بانکی در عرض یک سال است.

حال و هوای جهانی فلزات اساسی

اگر به عنوان اولین و مهم‌ترین خبر تاثیر گذار، تغییرات بازار فلزات اساسی جهانی را مورد توجه قرار دهیم، متوجه خواهیم شد که آخرین خبرها، حکایت از افزایش قیمت مس، آهن و فولاد در سطح جهانی دارد.

دلیل افزایش قیمت مس را می‌توانیم در یکی از اخبار حاشیه معدنی در شیلی پیگیری کنیم. اعتصاب ۱۴ روزه در یکی از بزرگ‌ترین معادن مس دنیا به‌نام چوکویکاماتا Chuquicamata در شیلی دیروز خاتمه یافت و ۳ اتحادیه کارگری پیشنهاد کودلکو را برای افزایش حقوق و مزایا قبول کردند. این معدن در سال گذشته ۳۲۱ هزار تن تولید مس داشته و موسسه BMO می‌گوید: تنها حدود ۷۰۰۰ تن کاتد ناشی از این اعتصاب از دست رفته است. بنابراین به دلیل کاهش عرضه، قیمت‌ها روند رو به رشد گرفتند. مورد مشابه این خبر در بازار فلزات نیز در چین قابل پیگیری است، به‌طوری که در هفته گذشته موجودی سنگ آهن بنادر چین ۱.۹ میلیون تن کاهش داشته که بیشتر مربوط به محموله‌های استرالیا بود. از طرفی رشد تقاضا برای محموله‌های سنگ آهن موجود در بنادر قیمت‌ها را کمی بالا برد.

اخیرا موجودی سنگ آهن و محصولات فولادی در بازار چین رو به کاهش بوده که نشان می‌دهد تقاضای سنگ آهن هنوز مطلوب است و تغییر محسوسی در تولید کارخانه‌ها رخ نداده است و این نشانه خوبی برای بازار است.

از سوی دیگر قیمت‌های جهانی فولاد و سنگ آهن نیز روند رو به رشد گرفتند. کارشناسان جهانی، عمده‌ترین دلیل رشد قیمت این فلزات را صلح تجاری بین چین و امریکا قلمداد می‌کنند. هرچند که چینی‌ها هنوز از وضعیت راضی نیستند و کسب امتیازات بیشتری را تحت عنوان شرایط صلح تجاری قلمداد می‌کنند.

با این حال رصد وضعیت بازارهای چین در طول یک هفته اخیر، حاکی از آن است که درهفته گذشته قیمت سنگ آهن وارداتی خلوص ۶۲ درصد در چین نوساناتی داشت و تا ۱۱۳ دلار کاهش یافت، اما قیمت این کالا در ادامه با بهبود مواجه شده و تا پایان هفته به ۱۱۸ دلار هفته قبل بازگشت. کاهش موجودی بنادر چین که تا ۱.۹ میلیون تن افت داشت نیز موجب بهبود فضای بازار شد.

روند رو به رشد امیدوارانه فلزات اساسی

از سوی دیگر در بازار سنگ آهن صادراتی ایران، آخرین قیمت‌ها برای سنگ آهن مگنتیت خلوص ۶۱ درصد از ۶۲.۷ دلار به ۶۴.۵ دلار هر تن فوب و سنگ آهن هماتیت صادراتی خلوص ۶۱ درصد ایران نیز از ۶۱.۱ دلار هر تن فوب به ۶۲.۹ دلار رسید.

مشاهده بازار ترکیه در هفته گذشته نشان می‌دهد که قیمت قراضه وارداتی بهبودهایی داشت و قراضه سنگین ۲۰-۸۰ از کمتر از ۲۸۰ دلار به بالای ۳۰۰ دلار هر تن سی‌اف‌آر رسید. ارزش لیر نسبت به دلار بالا رفت و تا حدودی قدرت خرید دلاری وارد کننده‌های قراضه را در این کشور بهبود بخشید. طی هفته گذشته کارخانه توکیو استیل ژاپن قیمت خرید قراضه از بازار داخلی را تا ۹ دلار پایین آورده به ۲۳۴ تا ۲۵۲ دلار هر تن رساند. همچنین در بازار داخلی امریکا قراضه خرد شده در ۲۶۵ دلار هر لانگ تن ثبات نسبی داشت.

آخرین قیمت بیلت در بازار داخلی چین نیز از ۵۰۴ دلار به ۵۲۳ تا ۵۲۵ دلار هر تن درب کارخانه بهبود داشت. بیلت صادراتی چین حدود ۶ دلار رشد هفتگی داشت و به ۴۷۰ دلار هر تن فوب رسید. همچنین بیلت صادراتی سی‌ای‌اس از ۴۱۵ تا ۴۲۰ دلار به ۴۲۰ تا ۴۲۵ دلار هر تن فوب بهبود داشت و جو بازار مثبت شده بود. انتظار می‌رود قیمت‌ها بالاتر برود. البته هنوز تقاضای واقعی کافی نیست. آخرین قیمت پیشنهادی بیلت وارداتی در جنوب شرق آسیا در ثبات و ۴۵۵ تا ۴۶۰ دلار هر تن سی‌اف‌آر ثبت شد. رکود فصلی ساخت و ساز موجب رکود بازارهای منطقه شده است.

طی هفته اخیر، قیمت میلگرد صادراتی ترکیه ۴۶۰ تا ۴۶۵ دلار هر تن فوب بود و برخی تا ۴۷۵ دلار هر تن فوب نیز پیشنهاد دادند. در بازار داخلی آن نیز میلگرد ۴۷۰ دلار هر تن درب کارخانه بود. میلگرد صادراتی چین دستخوش ۱۰ دلار رشد قیمت شده به ۵۱۰ دلار هر تن فوب رسید. در بازار داخلی چین قیمت میلگرد ۵۵۷ تا ۵۷۱ دلار هر تن درب کارخانه بود که تا ۷ دلار هر تن افت داشت. گفتنی است میلگرد صادراتی سی‌ای‌اس تا ۵ دلار افت داشت و ۴۶۳ دلار هر تن فوب شنیده شد. همچنین در بازار داخلی اروپا میلگرد یک یورو رشد داشته و ۴۹۸ یورو هر تن درب کارخانه ثبت شد. میلگرد داخلی امریکا نیز ۶۸۰ دلار هر تن درب کارخانه و در ثبات بود. طی هفته اخیر، ورق گرم صادراتی چین تا ۱۵ دلار بهبود قیمت را تجربه کرد و به ۵۰۰ تا ۵۱۰ دلار هر تن فوب رسید. در بازار داخلی چین نیز قیمت ورق گرم تا ۲۰ دلار بالا رفته ۵۶۷ تا ۵۶۹ دلار هر تن درب کارخانه ثبت شد. در بازار صادرات سی‌ای‌اس نیز ورق گرم تا ۳ دلار افت داشت و ۴۷۵ دلار هر تن فوب دریای سیاه شنیده شد. در بازار داخلی امریکا هم ورق گرم از ۵۳۰ دلار به ۵۲۰ دلار هر شورت تن درب کارخانه کاهش داشت. در بازار داخلی اروپا نیز ورق گرم ۲ یورو ارزان‌تر شده ۴۸۳ یورو هر تن درب کارخانه شد.

نگاهی بر آمار معاملات بورس و فرابورس

عقب‌نشینی شاخص‌ها کلید خورد

گروه بورس |

معاملات تالار شیشه‌ای در روز قبل با ریزش ۴۴ واحدی شاخص کل بورس و رسیدن این متغیر به ۲۴۸ هزار و ۵۳۳ واحد به پایان رسید. این در حالی است که دیروز شاخص کل از مرز ۲۵۰ هزار واحدی هم عبور کرد اما پس از عبور از ساعت ابتدای بازار، شاخص کل روند نزولی به خود گرفت.

بر این اساسی، جزییات داد و ستدهای بازار سهام بر اساس آمارهای ثبت شده نشان می‌دهد که شاخص‌های معاملاتی در بازار سهام با افت مواجه بودند، به‌طوری که شاخص کل با (۴۴) واحد کاهش معادل (۰.۰۲) درصد به ۲۴۸ هزار ۵۳۲ واحد، شاخص قیمت «وزنی -ارزشی» با (۱۲) واحد افت معادل (۰.۰۲) درصد به ۷۰ هزار ۱۸۱ واحد، شاخص کل «هم‌وزن» با ۲۲۶ واحد رشد معادل ۰.۳۹ درصد به ۵۸ هزار و ۵۹۰ واحد، شاخص قیمت «هم‌وزن» با ۱۵۴ واحد افزایش، معادل ۰.۳۹ درصد به ۳۹ هزار و ۹۹۴ واحد رسید. لازم به ذکر است که ۳ نماد «فولاد با (۲۱۵) واحد، پارسان با (۱۶۴) واحد و رمپنا با (۱۳۵)» افت، بیشترین تاثیر منفی را در کاهش شاخص کل بورس بر جای گذاشتند. همچنین اکثر شاخص صنایع تالار شیشه‌ای با ریزش مواجه شدند به‌طوری که شاخص صنایع «سایر معادن با ۱۶۳۶ واحد رشد معادل ۵ درصد به ۳۴ هزار و ۳۷۵ واحد، زغال سنگ با ۲۷۷ واحد افزایش معادل ۳.۷۶ درصد به ۷ هزار و ۶۴۲ واحد، حمل و نقل با ۲۰۱ واحد رشد معادل ۳.۳۷ درصد به ۶ هزار و ۱۷۳ واحد، سیمان با ۶۰ واحد افزایش معادل ۳.۱۹ درصد به یک هزار و ۹۵۰ واحد، انتشار و چاپ با (۲۲۷۰۰) واحد کاهش، معادل (۳.۵۲) درصد به ۶۲۱ هزار و ۶۶۱ واحد، وسایل ارتباطی با (۲۶۶) واحد افت معادل (۴.۲۱) درصد به ۶ هزار و ۶۲ واحد، محصولات چوبی با (۱۱۰۹۳) واحد کاهش معادل (۴.۲۹) درصد به ۲۴۷ هزار ۳۲۹ واحد» رسید.

به این ترتیب، در پایان اولین روز معاملاتی بورس در هفته جاری، در ۳۲۷ هزار و ۱۲۷ نوبت معاملاتی، ۳ میلیارد و ۲۱۰ میلیون برگه اوراق بهادار به ارزش ۱۱ هزار و ۸۹۸ میلیارد تومان در بورس معامله شد و ارزش بازار به ۹۴۴ هزار و ۱۰۶ میلیارد تومان رسید.

رشد آرام آیفکس

دیروز در فرابورس ایران نیز شاخص کل ۱۵ واحد رشد کرده و به رقم ۳ هزار و ۱۹۴ واحد رسید. همچنین ارزش روز بازار اول و دوم فرابورس به ۱۷۸ هزار میلیارد تومان رسید. دیروز معامله‌گران در فرابورس ایران بیش از ۱.۴ میلیارد سهام حق تقدم و سایر اوراق مالی در قالب ۲۲۲ هزار نوبت معامله و به ارزش ۷۵۱ میلیارد تومان داد و ستد کردند. نمادهای میدکو، شراز، زاگرس، سمگا، سرچشمه در تقویت شاخص فرابورس بیشترین اثر را داشته و نمادهای کگهر، کرمان، در کاهش شاخص فرابورس بیشترین اثر را داشته‌اند.

گفتنی است نمادهای پربیننده فرابورس مربوط به شرکت‌های سهامی ذوب آهن اصفهان، سرمایه‌گذاری میراث فرهنگی، توسعه و عمران استان کرمان، ریل پرداز سیر، پتروشیمی زاگرس، صنایع کاغذ پارس و توسعه فناوری اطلاعات خوارزمی بوده‌اند.

چهره‌ها

مشاور رییس سازمان بورس و اوراق بهادار:

ارزش بازار مالی اسلامی در ۲۰۲۰ به ۳ تریلیون دلار می‌رسد

جانشین رییس سازمان بورس در امور بین‌الملل با اشاره به اهمیت توسعه ارتباط با بازارهای مالی جهان گفت: پیش‌بینی شده ارزش بازار مالی اسلامی در سال ۲۰۲۰ به سه تریلیون دلار برسد که ایران می‌تواند سهم بالایی در این بخش داشته باشد.

بهادر بیژنی در گفت‌وگو با ایسنا، درباره برگزاری اجلاس بازار سرمایه اسلامی در ایران اظهار کرد: اجلاس بازار سرمایه اسلامی یکی از مناسبت‌های بین‌المللی بازار سرمایه است که امسال یازدهمین دوره آن در تهران برگزار شد. این اجلاس نشان‌دهنده اهمیت بازار مالی اسلامی است که پیش‌بینی شده ارزش بازار مالی اسلامی در سال ۲۰۲۰ در بخش بازار سرمایه، بازار پول و بازار بیمه به سه تریلیون دلار برسد که بیانگر این است که ابزار مالی اسلامی قدرتی است که نمی‌شود به سادگی از آن گذشت.

وی ادامه داد: کمیته کشورهای اقتصاد نوظهور آیسکو (GEM) بزرگ‌ترین کمیته آیسکو است و بیش از ۷۵ درصد از اعضای آیسکو عضو این کمیته هستند. در این کمیته وقت قابل توجهی به بررسی ابزارهای مالی اسلامی در بازار سرمایه اختصاص داده شده بود که دبیر کل هیات خدمات مالی اسلامی (IFSB) که استاندارد ساز مالی اسلامی در جهان است، هم در این جلسه حضور داشت تا اعضای آیسکو را در جریان آخرین تحولات مالی اسلامی بگذارد. بیژنی با بیان اینکه بازار مالی -اسلامی فقط به کشورهای اسلامی محدود نمی‌شود، گفت: کشورهای غیر اسلامی هم به‌شدت در حال توجه بیشتر به بازارهای مالی اسلامی هستند. کشور ما به عنوان یکی از کشورهای کاملاً اسلامی، توجه زیادی به اجلاس مالی اسلامی دارد تا تحولات در حوزه مالی اسلامی بیشتر بررسی شود.

مشاور رییس سازمان بورس در امور بین‌الملل با بیان اینکه امسال ۱۵ کشور دنیا در جلسه مالی اسلامی یازدهم حضور داشتند، گفت: نوآوری‌های بازار سرمایه ایران کم نیست. شورای فقهی سازمان بورس بسیار فعال است؛ به‌طوری که فقط در حوزه ارزهای دیجیتال رمزنگاری شده (cryptocurrency) ۲۰ جلسه برگزار کرده است که این نشان‌دهنده اهمیت بازار سرمایه ما به حوزه مالی اسلامی است. در اجلاس مالی اسلامی توانستیم آخرین دستاوردهایمان را در اختیار علاقه‌مندان به مالی اسلامی بگذاریم و از تجارب مهمان‌های رده بالای علمی که به این همایش آمده بودند، استفاده کنیم.

وی در پاسخ به اینکه جدا از موضوع تحریم‌ها، بازار سرمایه ایران با بخش بازار سرمایه اسلامی مالزی بتواند همکاری‌های بزرگی داشته باشد؟ اظهار کرد: لازمه این ارتباط، همکاری بیشتری بین شوراهای فقهی کشورهای اسلامی است. ما و مالزی در مجامع مختلف و مشترکی عضو هستیم که از جمله آن می‌توان به کمیته رشد اقتصادی و بازارهای نوظهور آیسکو اشاره کرد. این موضوع خود می‌تواند به همکاری‌های مشترک کمک کند.

بیژنی در پاسخ به اینکه آیا می‌توان بستری فراهم کرد که بازار سرمایه کشوری مثل مالزی اوراق بهادار منتشر شده در بازار سرمایه ایران را نیز در بازار مالی اسلامی خود جای دهد؟ بیان کرد: اگر ارتباط بین دو طرف (بازار سرمایه ایران و مالزی) زیاد شود متوجه می‌شویم که محصولات مالی مختلف در همه مذاهب اسلامی قابل قبول است. وی افزود: سازمان بورس اخیراً مصوبات کمیته فقهی را به زبان عربی ترجمه کرد و به کشورهای اسلامی فرستاد. این اقدام خوبی برای آشنایی علمای فقهی کشورهای اسلامی با آخرین دستاوردهای بازارهای مالی اسلامی بود.

جانشین رییس سازمان بورس در امور بین‌الملل در پاسخ به اینکه عضویت در آیسکو چه مزایایی برای بازار سرمایه ایران داشته است، گفت: آذر ماه سال گذشته با امضای موافقتنامه چند جانبه عضو عادی آیسکو شدیم و با این اتفاق حق رأی داریم در صوتی که قبلاً عضو پیوسته بودیم. با این شرایط ما می‌توانیم در کمیته‌های سیاست گذاری آیسکو عضو شویم و روی تصمیم‌های آنها تأثیر گذار باشیم در حالی که این اقدام سابقا امکان وجود نداشت.

بیژنی با بیان اینکه مهم‌ترین محصول ارتقای جایگاه ایران در آیسکو بهبود استانداردهای بازار سرمایه کشور است، افزود: هدف اول از اهداف سه گانه آیسکو حمایت از حقوق سرمایه‌گذاران است و در نتیجه صیانت از حقوق سرمایه‌گذاران از این پس، بیش از گذشته در دستور کار سازمان بورس قرار دارد و این موضوع در درجه اول تأثیر بسزایی بر سرمایه‌گذاران داخلی کشور می‌گذارد. بیژنی ادامه داد: پیش از این در کمیته کشورهای اقتصاد نوظهور و کمیته منطقه‌ای آفریقا و خاورمیانه عضو بودیم اما در کمیته‌های هشت‌گانه سیاست گذاری آیسکو حضور نداشتیم اما اکنون در فرایند تصمیم‌سازی مهم‌ترین نهاد بین‌المللی استاندارد ساز بازار سرمایه دنیا دخیل هستیم.

یک کارشناس بازار سرمایه:

سهامداران به مجاری موثق اطلاعاتی نیاز دارند

وابستگی به یک جناح و خط خبری واحد، موجب سوگیری‌های خاص شده و فرد را از منبع حقیقت دور می‌کند، این روند آسیب رسان است و باعث دوری از تصمیم‌گیری‌های منطقی می‌شود.

وقتی ریسک اخبارهای سیاسی در بازار بیشتر می‌شود عده‌ای از سهامداران تصمیم می‌گیرند که به سمت سهام شرکت‌هایی کوچ کنند که ریسک کمتری عاید پرتفوی آنها شود.

بهروز خدارحمی در گفت‌وگو با سنا، در خصوص تصمیم سهامداران مبنی بر اصلاح پرتفوی گفت: در مواقعی که امواج اخبار سیاسی در بازار زیاد می‌شود سهامداران نگران تصمیم می‌گیرند که سرمایه خود را از شرکت‌های کوچک به سمت شرکت‌های بزرگ سوق دهند.

وی ادامه داد: تصور عمده سهامداران این است که این شرکت‌های بزرگ شالوده و پایه و اساس مستحکم‌تری دارند و می‌توانند در روزهای پر استرس سیاسی، مقاومت بیشتری داشته باشند.

این کارشناس بازار سرمایه در ادامه گفت: با اتفاقی که در حوزه سیاسی و بین‌المللی روی داده است باید گفت دیگر خبر منفی‌تری وجود ندارد و تمام سختی‌ها پشت سر گذاشته شده است. اقتصاد ما آسیب‌های زیادی از اخبار منفی که شاید حتی به جا هم نبود، خورده است. بنابراین بر اساس منطق، بازار نباید هم اکنون دیگر تحت تاثیر شایعات باشد و زمان بهبود فرا رسیده است. وی در ادامه در خصوص پخش خبرهای کذب در بازار سرمایه و تأثیر آن بر رفتار سرمایه‌گذاران گفت: بخش قابل توجهی از اخبار سیاسی که در بازار منتشر می‌شود موثق نیست.

وی ادامه داد: شیوه انتشار اخبار نسبت به پنج سال گذشته قابل مقایسه نیست اما حجم و سرعت انتشار اخبار سریع‌تر شده اما با یک مشکل جدید مواجه هستیم. مشکل این است که با همان نسبتی که سرعت اطلاعات بالا است سرعت شایعات هم بیشتر شده و از طرف دیگر افرادی که اخبار به دستشان می‌رسد امکان صحت سنجی ندارند و نمی‌توانند بین خبر کذب و واقعی تمییز قائل شوند. آنچه به تعبیر من در این میان مشکل ایجاد کرده، این است که افکار مختلف نمی‌توانند این وسعت خبررسانی و انتشار اطلاعات را هضم و طبقه‌بندی کنند.

خدارحمی اشاره داشت: وابستگی به یک جناح و خط خبری واحد، موجب سوگیری‌های خاص می‌شود و موجب می‌شود از منبع حقیقت دور شویم این روند آسیب رسان است و باعث دوری از تصمیم‌گیری‌های منطقی می‌شود. وی در این خصوص با اشاره به اخبار و شایعات پیرامون بازار سرمایه بیان داشت: هم‌اکنون در دوره گذار به سر می‌بریم اما در نهایت پس از یک مدت، فرق بین درستی و نادرستی معلوم می‌شود و می‌توان میان اخبار موثق و شایعات مضحک، تفاوت قائل شد. مردم عطش دسترسی به اطلاعات دارند و باید به دنبال خبری باشند که اعتبار کافی داشته باشد.

این مقام مسوول در ادامه در خصوص نظارت بیشتر بر این شایعات گفت: به نظر می‌رسد ورود نهادهای نظارتی در این حوزه‌ها نیاز است تا جلوی آسیب رساندن به سرمایه‌گذاران خرد گرفته شود. اگر سایت نهاد نظارتی بورس امریکا را نگاه کنید در صفحه اول در خصوص آخرین شیوه‌های کلاهبرداری هشدار داده است و برای بررسی دقیق‌تر هم سرمایه‌گذار می‌تواند مابقی روش‌های کلاهبرداری را از طریق همان سایت مطالعه کند. لذا وجود نهاد ناظر در این میان الزامی است تا تجربه تلخ بازار پولی تکرار نشود. وی در خصوص تجربه بازار پولی اظهار داشت: تجربه تلخی که در خصوص موسسات مالی غیرمجاز و آسیب‌های وارده از سوی آن داشتیم به کل باورهای اجتماعی و اقتصادی سرمایه‌گذاران لطمه وارد کرد. به این ترتیب نباید بگذاریم این اتفاق در بازار سرمایه تکرار شود. با زیر نویس مسائل هشداردهنده در برنامه‌های پرمخاطب در رسانه‌های جمعی مثل صدا و سیما و تکرار آن باید مانع اتفاق‌های ناگوار در آینده شد و نسبت به مسوولیت‌های سازمان در قبال این شایعات شفاف‌سازی کرد.

به نظر می‌رسد این شکل جدیدی از فرهنگ‌سازی در بازار سرمایه باشد که در واقع یکی دیگر از اولویت‌های سازمان بورس در بحث توسعه فرهنگ سهامداری است. خدارحمی در پایان خاطرنشان ساخت: لازم است که ناظر شرایط امن سرمایه‌گذاری را به صورت واضح و شفاف و به زبان ساده برای عموم جامعه معرفی کند و خاطرنشان کند که اگر سرمایه‌گذاری تمایل دارد که در بازار سرمایه وارد شود باید به این شیوه سرمایه‌گذاری کند که مورد تایید باشد یعنی از طریق شرکت‌های مشاور سرمایه‌گذاری و... به این ترتیب اگر از طریق شیوه‌های مورد تایید سرمایه‌گذاری صورت گرفت و در این راه مشکلی به وجود آمده ناظر پاسخگو خواهد بود، در غیر این صورت، ناظر هیچ‌گونه مسوولیتی را در قبال مشکلات پیش آمده ندارد.

روی خط شرکت‌ها

■ سود ۷۲۲ ریالی برای هر سهم «دبالک»: شرکت تولید مواد اولیه دارویی البرز بالک برای سال مالی منتهی به ۲۹ اسفند ۱۳۹۷، سود هر سهم را ۷۲۲ ریال اعلام کرد. به گزارش سنا، شرکت تولید مواد اولیه دارویی البرز بالک در اطلاعات و صورت‌های مالی ۱۲ ماهه منتهی به ۲۹ اسفند ۱۳۹۷، سود هر سهم را ۷۲۲ ریال اعلام کرد. این شرکت در سال مالی ۱۳۹۶ برای هر سهم ۵۵۹ ریال زیان شناسایی کرده بود که در سال مالی ۱۳۹۷ توانسته آن را به سود ۷۲۲ ریالی برساند. «دبالک» سود عملیاتی خود را ۲۹۱ درصد افزایش داده و به مبلغ ۱۳۶ میلیارد ریال رسانده است. همچنین سود خالص آن به ۱۲۲ میلیارد ریال و زیان انباشته پایان دوره به ۱۱۸ میلیارد ریال رسید. این شرکت در این دوره ۱۱۱ هزار و ۷۴۸ کیلوگرم انواع دارو به ارزش ۶۴۴ میلیارد و ۳۶۰ میلیون ریال فروخته است که در پایان دوره سود ناخالص آن را ۱۹۱ میلیارد و ۳۶۹ میلیون ریال اعلام کرده است. اهداف و برنامه‌های راهبردی این شرکت در خصوص تولید و فروش محصولات شامل تولید محصولات جدید، تولید محصولات با حاشیه سود بالاتر، کاهش تولید و فروش محصولات زیانده و بررسی و تحقیق روی محصولات زیانده جهت افزایش راندمان تولید است. همچنین در برآوردی که «دبالک» از تغییرات نرخ فروش محصولات و نرخ خرید مواد اولیه داشته اعلام کرده که با توجه به سنوات گذشته و شرایط بازار بطور متوسط برای اکثر محصولات افزایش نرخ خواهیم داشت. همچنین با در نظر داشتن نوسانات نرخ ارز و سطح عمومی قیمت‌های داخلی برآورد می‌شود که نرخ خرید مواد اولیه همانند نه ماه گذشته روند رو به رشد داشته باشد. «دبالک» در تشریح سایر برنامه‌های با اهمیت شرکت اعلام کرد که با توجه به مشکلات و محدودیت‌های موجود در خطوط تولید، این شرکت در نظر دارد طبق برنامه نسبت به بازسازی و نوسازی خطوط تولید خود طبق استاندارد داراه دارو اقدام کند، در صورت انجام پروژه مذکور امکان تولید و توسعه محصولات و توسعه بازار این شرکت میسر خواهد شد. در راستای بهینه نمودن فرایند تولید شرکت اقدام به نظارت دقیق‌تر بر فرایند تولید و همچنین گسترش سبد محصولات اقدام خواهد کرد.

■ سود هر سهم «ثفارس» کاهشی بود: شرکت عمران و توسعه فارس در دوره ۶ ماهه منتهی به ۲۹ اسفند ماه ۱۳۹۷، به ازای هر سهم خود ۳۶ ریال سود کنار گذاشت که نسبت به دوره مشابه در سال ۹۶ کاهش ۶۷ درصدی را نشان می‌دهد. شرکت عمران و توسعه فارس با سرمایه یک هزار میلیارد ریال، صورت‌های مالی ۶ ماهه دوره مالی منتهی به ۳۱ شهریور ۱۳۹۸ را به صورت حسابرسی شده منتشر کرد. شرکت عمران و توسعه فارس در دوره یاد شده، مبلغ ۳۵ میلیارد و ۷۹۶ میلیون ریال سود خالص کسب کرد و بر این اساس مبلغ ۳۹ ریال سود به ازای هر سهم خود اختصاص داد که نسبت به دوره مشابه در سال ۹۶ معادل ۶۷ درصد کاهش داشته است. در گزارش حسابرسی شده شرکت عمران و توسعه فارس نسبت به گزارش حسابرسی نشده، کاهش ۳۶ درصدی در سود هر سهم مشاهده می‌شود. با احتساب زیان انباشته ابتدای سال در نهایت مبلغ ۲۳۷ میلیارد و ۸۹۳ میلیون ریال سود انباشته پایان دوره در حساب‌های این شرکت منظور شد. «ثفارس» در دوره ۶ ماهه سال مالی منتهی به شهریور ۹۷، به صورت حسابرسی شده، مبلغ ۱۱۰ میلیارد و ۱۹۲ میلیون ریال سود خالص کسب کرد و بدین ترتیب مبلغ ۱۱۰ ریال سود به ازای هر سهم خود اختصاص داده بود. شرکت عمران و توسعه فارس در صورت‌های مالی تلفیقی، سود هر سهم در دوره ۱۲ ماهه منتهی به ۲۹ اسفند ۱۳۹۷ را مبلغ ۳۴ ریال و سود خالص را مبلغ ۳۶ میلیارد و ۴۱۵ میلیون ریال اعلام کرده است.

■ مروری بر صورت‌های مالی ۱۲ ماهه «چیترو»: شرکت مهندسی حمل و نقل پتروشیمی در دوره ۱۲ ماهه منتهی به ۲۹ اسفند ماه ۱۳۹۷، به ازای هر سهم خود ۱۶۶ ریال سود کنار گذاشت که نسبت به دوره مشابه در سال ۹۶ افزایش ۴۲ درصدی را نشان می‌دهد. شرکت مهندسی حمل و نقل پتروشیمی با سرمایه ۲۰۰ میلیارد ریال، صورت‌های مالی ۱۲ ماهه دوره مالی منتهی به ۲۹ اسفند ۱۳۹۷ را به صورت حسابرسی نشده منتشر کرد. شرکت مهندسی حمل و نقل پتروشیمی در دوره یاد شده، مبلغ ۲۳ میلیارد و ۱۲۷ میلیون ریال سود خالص کسب کرد و بر این اساس مبلغ ۱۶۶ ریال سود به ازای هر سهم خود اختصاص داد که نسبت به دوره مشابه در سال ۹۶ معادل ۴۲ درصد افزایش داشته است. با احتساب سود انباشته ابتدای سال در نهایت مبلغ ۱۰۵ میلیارد و ۲۳ میلیون ریال سود انباشته پایان دوره در حساب‌های این شرکت منظور شد. «چیترو» در دوره ۱۲ ماهه سال مالی منتهی به اسفند ۹۶، به صورت حسابرسی شده، مبلغ ۲۳ میلیارد و ۳۶۲ میلیون ریال سود خالص کسب کرد و بدین ترتیب مبلغ ۱۱۷ ریال سود به ازای هر سهم خود اختصاص داده بود. شرکت مهندسی حمل و نقل پتروشیمی در صورت‌های مالی تلفیقی، سود هر سهم در دوره ۱۲ ماهه منتهی به ۲۹ اسفند ۱۳۹۷ را مبلغ ۲۲۳ ریال و سود خالص را مبلغ ۵۱ میلیارد و ۶۶ میلیون ریال اعلام کرده است. همچنین بر اساس این گزارش، شرکت مهندسی حمل و نقل پتروشیمی، خریده دستگاه کشنده به منظور افزایش ظرفیت حمل و برنامه‌ریزی جهت خرید زمین به منظور احداث ترمینال و انبار در تهران را از جمله اهداف شرکت در دوره ۱۲ ماهه منتهی به ۲۹ اسفند ۱۳۹۸ اعلام کرده است.

اخبار

قیمت مصوب مرغ منجمد ۱۳ هزار تومان

عضو هیات‌مدیره کانون سراسری مرغداران گوشتی با بیان اینکه قیمت مرغ منجمد کیلویی ۱۳هزار تومان تصویب شده است، گفت: منتظر ابلاغ رسمی این قیمت هستیم.
برومند چهارآیین در گفت‌وگو با خبرنگار مهر با بیان اینکه سازمان حمایت مصرف‌کنندگان و تولیدکنندگان به منظور جبران بخشی از زیان پرورش‌دهندگان مرغ گوشتی، قیمت خرید مرغ منجمد توسط شرکت پشتیبانی امور دام کشور به‌صورت مستقیم از تولیدکنندگان را کیلویی ۱۳،۰۰۰ تومان تعیین کرده‌است، گفت: این قیمت هنوز ابلاغ نشده و منتظر ابلاغ رسمی آن هستیم.
به گفته وی، براین اساس از این پس شرکت پشتیبانی امور دام باید هر کیلوگرم مرغ منجمد را از تولیدکنندگان به قیمت کیلویی ۱۳ هزار تومان خریداری کند.
این مقام مسوول با بیان اینکه قبلاً قیمت مصوب خرید مرغ منجمد کیلویی ۱۱ هزار و ۵۰۰ تومان بوده است، گفت: نرخ جدید سبب می‌شود زیان مرغدارانی که مرغ خود را تحویل شرکت پشتیبانی امور دام کشور نمایند به‌ازای هر کیلو گرم از ۲،۵۰۰ تومان به ۱،۰۰۰ تومان کاهش یابد.
چهارآیین افزود: نرخ مرغ زنده و مرغ آماده طبخ برای مصرف‌کننده، در کارگروه تنظیم بازار کشور در حال بررسی است و تصور می‌کنیم به زودی اجماع حاصل و این مساله تعیین تکلیف خواهد شد.
وی بار دیگر اخبار مغایر در این زمینه تاکید کرد: گمانه‌زنی‌های نادرست و تحلیل‌های غیرکارشناسی، فضایی را ایجاد می‌کند که به سود هیچکس نیست.
وی با اشاره به طبیعی بودن وجود اختلاف‌نظر کارشناسی در زمینه تعیین قیمت مرغ زنده و گوشت مرغ بین دولت و تولیدکنندگان اضافه کرد: تشکل‌های تولیدی، وزارت جهاد کشاورزی و صمت، کارگروه تنظیم بازار و سازمان حمایت، در راستای تأمین منافع مشروع و قانونی تولیدکنندگان و مصرف‌کنندگان با دقت لازم در حال بررسی موضوع برای رسیدن به یک نظر واحد هستند.
چهارآیین درباره صادرات مرغ از کشور نیز با بیان اینکه صادرات مرغ با وجود آنکه ممنوع نیست اما متوقف است، گفت: دلیل این مساله عدم ثبات در سیاست‌های صادرات گوشت مرغ کشور است.
وی با انتقاد از تصمیمات خلق الساعه و ناگهانی در زمینه صادرات گوشت مرغ، افزود: این مباحث تولیدکنندگان را گرفتار چالش‌های متعددی کرده است. وی ابراز امیدواری کرد با توجه به ظرفیت صادرات یک میلیون تن گوشت مرغ در کشور، این چالش با اتخاذ تصمیمی جامع و پایدار از حالت تهدید خارج و به فرصت مغتنمی برای توسعه صادرات غیرنفتی تبدیل گردد. چهارآیین ادامه داد: در حال حاضر گوشت مرغ عمدتا به شکل غیر رسمی و به‌صورت قاچاق با حجم بسیار محدودی به کشورهای عراق و افغانستان از مرز خارج می‌گردد که نمی‌توان با استناد به آن اعلام کرد که صادرات مرغ از کشور انجام می‌شود.

هدف‌گذاری برای احداث ۵۸۰۵ هکتار گلخانه

مجری طرح توسعه گلخانه‌های کشور از هدف‌گذاری برای احداث ۵۸۰۵ هکتار گلخانه در سال جاری خبر داد.
به گزارش وزارت جهاد کشاورزی، مجری طرح توسعه گلخانه‌های کشور گفت: طبق برنامه مصوب ۱۰ ساله توسعه گلخانه‌ها، برای سال ۹۸ احداث حدود ۳۶۶۳ هکتار گلخانه هدفگذاری شده بود که به علت رشد مناسب گلخانه‌ها در سه سال اخیر و استقبال عمومی، رشد ۸۲ درصدی این سطح مصوب را پیش بینی کرده‌ایم.
ولی‌الله بنی‌عامری افزود: احداث ۵۸۰۵ هکتار گلخانه نیاز به ۲۰ هزار میلیارد تومان سرمایه‌گذاری دارد که ۵ هزار میلیارد تومان آن از طریق تسهیلات بانکی تامین می‌شود و مابقی نیز آورده بخش خصوصی خواهد بود.
وی تصریح کرد: تسهیلات بانکی با کارمزد ۷ تا ۹ درصد برای مناطق محروم و غیر محروم به متقاضیان احداث گلخانه‌ها پرداخت خواهد شد.
بنی‌عامری درباره برنامه کشت محصولات در سطح ۵۸۰۵ هکتار گلخانه در سال ۹۸ اظهار داشت: ۶۵ درصد سطح این گلخانه‌ها به کشت انواع سبزی و صیفی جات، ۲۵ درصد گل و گیاهان زینتی و مابقی به کاشت درختان میوه اختصاص خواهد یافت.
وی با بیان اینکه افزایش ۸۲ درصدی سطح مصوب احداث گلخانه‌ها در سال جاری نیازمند زیر ساخت‌ها و تسهیل فرآیندهای اجرایی بیشتر است، گفت: صدور پروانه تاسیس ظرف کمتر از یک هفته، حذف استعلام‌های غیر ضروری، اصلاح سامانه صدور پروانه، حذف حریم‌ها و فواصل بیش از حد و روان‌سازی مجوز تبصره ۴ ماده یک امور اراضی، یکسان‌سازی تهیه طرح توجیهی فنی و اقتصادی بانک عامل و نظام مهندسی کشاورزی، ارایه تسهیلات بانکی با پذیرش ۸۰ درصدی محل اجرای پروژه گلخانه به عنوان وثیقه و پرداخت تا ۷۰ درصد تسهیلات با اخذ حمایت بانکی از پیمانکار در قالب برنامه مدیریت مطالعه از جمله این زیر ساخت‌ها و تسهیل فرآیندهای اجرایی مورد نیاز هستند.
مجری طرح توسعه گلخانه‌های کشور در عین حال بر شناسایی و توسعه بازارهای صادراتی با رعایت قوانین و مقررات حاکم بر بازار تقاضا در کشورهای خریداری تاکید کرد و اذعان داشت: در حال حاضر روسیه، عراق، افغانستان، کشورهای آسیای میانه و قطر از بازارهای مهم هدف ما برای صادرات محصولات گلخانه‌ای محسوب می‌شوند.

تغییر نگاه به استارتاپ‌ها

استارتاپ‌ها علیه اشتغال یا برای اشتغال؟

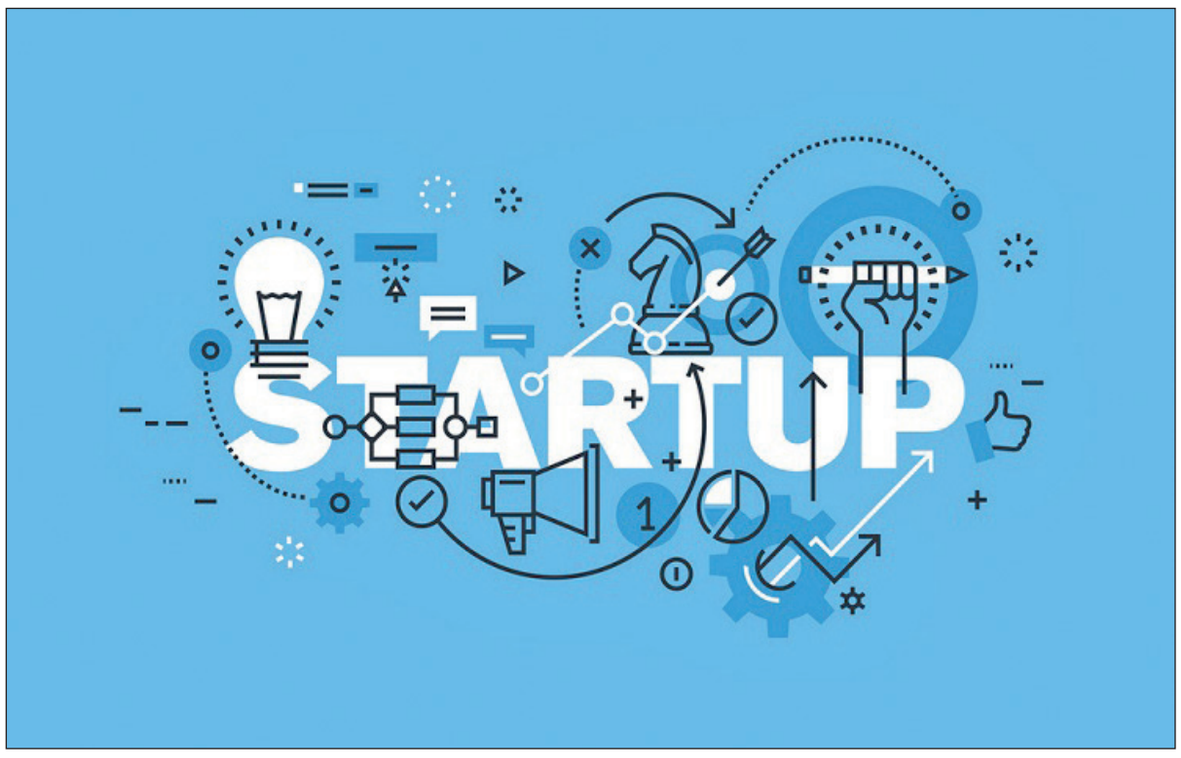

چند سال پیش تقابل میان استارتاپ‌ها و کسب و کارهای سنتی در اوج خود بود. مسوولان تشکل‌هایی که اکثر اعضای آن کسب و کار سنتی داشتند، تلاش می‌کردند جلوی بسیاری از تغییرات را بگیرند. یکی از روسای اتحادیه‌ها در اعتراض به ورود سایت‌ها به کسب و کار اعضای خود گفته بود «دیوار» را بر سرشان خراب می‌کنیم. به مرور اما وضعیت تغییر کرد و بنگاه‌های سنتی پیشرو خود به بازار کسب و کارهای نوین ورود کردند. اما هنوز این بهانه وجود دارد که این کسب و کارها ممکن است باعث افزایش بیکاری شود. به ویژه آنکه ساختار اقتصاد ایران به گونه‌ای است که پاشنه آشیل اقتصاد ایران بحث اشتغال محسوب می‌شود. اما آیا واقعا این گونه است و ادعای بیکاری به دلیل کسب و کارهای نوین درست است؟

دفاع مسوولان نیروی کار

شاید مهم‌ترین نهادی که می‌تواند درباره این سوال اظهارنظر کند تشکل‌های کارگری باشد. در طول مدت شکل‌گیری استارتاپ‌ها و کسب و کارهای نوین کمترین اعتراض از سوی نهادهای کارگری بوده است. با وجود اینکه بارها انگشت اتهام به این نهادهای جدید نشانه رفته است اما معمولا نیروی کار این کسب و کارهای جدید کمترین اعتراض را به مساله داشته‌اند. در همین رابطه نایب‌رییس کانون عالی انجمن‌های صنفی کارگران با بیان اینکه بیشترین بی‌عدالتی و قانون‌گریزی در مشاغل سنتی دیده می‌شود گفت: نباید از ظهور مشاغل جدید در آینده بترسیم چون این کسب و کارها در رقابت با مشاغل قدیمی موجب رونق بازار کار خواهند شد.
ناصر چمنی در گفت‌وگو با ایسنا، درباره ورود مشاغل جدید به بازار کار آینده، اظهار کرد: معتقدم هر کشوری که می‌خواهد به لحاظ صنعتی و علمی به توسعه دست پیدا کند باید خود را به بازارهای جهانی متصل کند و این بازارها از بازارهای تجاری گرفته تا بازار کار متصل کند و همگام با تکنولوژی‌های جدید و فناوری‌های روز پیش برود لذا ما نمی‌توانیم با محدود کردن بازار کار خود به توسعه برسیم و این امر در گرو کسب و کارهای نوظهور است که در بستر تکنولوژی شکل گرفته است.

وضع قوانین و مقررات جدید همزمان با ورود مشاغل جدید

وی افزود: به‌طور حتم بازار کار از ورود مشاغل جدید تأثیر خواهد پذیرفت ولی باید برای آن راهکارها و دستورالعمل‌هایی را وضع کنیم تا انگیزه کار و حقوق افرادی که به مشاغل قدیمی و اصطلاحاً سنتی اشتغال دارند از بین نرود.
این مقام مسوول کارگری با اشاره به ظهور تاکسی‌های اینترنتی، گفت: استقبال از تاکسی تلفنی‌ها و تاکسی‌های اینترنتی آن هم به فاصله کوتاه نشان داد که میل و گرایش مردم به کسب و کارهای جدید در حال افزایش است بنابراین خواه ناخواه به سمت مشاغل جدید خواهیم رفت پس چه بهتر که برای به کارگیری آنها قوانین جدید هم تدوین کنیم تا هم به بازار مشاغل قدیمی لطمه وارد نشود و هم مشاغل جدید ساماندهی شده وارد بازار کار شود.
به گفته چمنی، استفاده از نظر و تجارب تشکل‌های کارگری و کارفرمایی در این زمینه اثرگذار است و باید برای مشاغل جدید و حقوق کارگران و کارفرمایان مجازی هم قوانین لازم پیش بینی شود.
وی با تاکید بر اینکه اگر در کشوری زیرساخت‌ها به روز و الکترونیکی باشد نباید از ورود مشاغل جدید واهمه داشته باشیم، ابراز عقیده کرد و گفت: علاوه بر حفظ کارهای سنتی خود باید شرایطی را ایجاد کنیم که افراد به دنبال حفظ کارهای قدیمی بروند و قلم زنی، ترمیم تار و پود فرش و مشاغلی از این دست را احیا کنند. در عین حال حقوق مناسبی در این مشاغل دریافت کنند. متأسفانه بیشترین میزان قانون‌گریزی، عدم بیمه، عدم پرداخت دستمزد مکفی و حقوق مناسب و نبود امنیت شغلی در مشاغل سنتی دیده می‌شود و به همین دلیل افراد به تدریج از مشاغل قدیمی دست کشیده و به دنبال مشاغل نوظهور می‌روند.
نایب‌رییس کانون عالی انجمن‌های صنفی کارگران در پایان حمایت از کسب و کارهای سنتی را خواستار شد و گفت: اگر همزمان با ورود کسب و کارهای جدید که عمدتاً بر پایه تکنولوژی‌های نوین و فناوری‌های روز شکل گرفته از مشاغل قدیمی خود حمایت کنیم هم به رونق بازار کار منجر می‌شود و هم رقابت بین مشاغل سنتی و مدرن به وجود می‌آید در این فرایند نسل جوان به جای رفتن به سمت کارهایی که مشخص نیست چه زمانی از گردونه بازار کار خارج خواهند شد در مشاغلی جذب می‌شوند که زمینه پیشرفت کشور، رونق اقتصادی و تقویت بازار کار را فراهم خواهد کرد.

مشکل در تغییر ساختار کارها

با وجود عدم اعتراض کارگرها اما باز هم می‌توان مشکلاتی از این دست را در بحث از بین رفتن بعضی مشاغل دید. اما شاید دلیل اصلی این موضوع به از بین رفتن مشاغل به دلیل ساختارهای جدید بازگردد. پیش از این نیز مشاغل زیادی بوده‌اند که به مرور از بین رفته‌اند اما روند سریع تغییرات اقتصاد این مساله را جلو انداخته است.
در همین رابطه حاتم شاه‌کرمی معاون وزیر تعاون، کار و رفاه اجتماعی گفت: با بیان اینکه در بسیاری از مشاغل آینده، مهارت‌های امروز کاربردی نیستند و باید به فکر مهارت‌های تازه باشیم گفت: در آینده کمبود اصلی در حوزه مهارت‌هاست؛ چنانچه براساس گزارش‌ها ۶۵ درصد کودکانی که اکنون وارد دبستان می‌شوند مشاغلی را انتخاب خواهند کرد که امروز وجود ندارد لذا دولت‌ها و ملت‌ها باید خود را برای تغییرات بازار کار باید آماده کنند و بر اساس مهارت‌آموزی و نیازهای آینده کار وارد بازار کار شوند. شاه‌کرمی ارایه آموزش‌های رایگان و اجباری را خواستار شد و گفت: نظام آموزشی از پیش از دبستان باید آغاز شود و افراد به‌طور مادام‌العمر به آموزش‌های مرتبط با تحولات آینده بازار کار دسترسی داشته باشند.
به گفته وی نظام آموزش و پرورش در حوزه‌هایی نظیر کارآفرینی باید ورود کند. معاون روابط کار وزیر کار با تاکید بر ایجاد تغییر و تحول در روابط کارگری و کارفرمایی و به‌روز کردن مقررات موجود، اظهار کرد: به‌منظور استقبال از آینده کار باید در فراهم کردن فرصت‌های کار بیشتر برای زنان و مردان و تغییر در پیمان‌نامه‌های دسته‌جمعی تمهیدات لازم اندیشیده شود.
شاه‌کرمی تأکید دارد در مواد ۱ تا ۴ قانون کار با توجه به تعریفی که از کارگر، کارفرما و کارگاه و قرارداد صورت گرفته، انعطاف لازم برای مواجهه با تحولات پیش رو پیش‌بینی شده است هرچند بسیاری از کارشناسان معتقد هستند قوانین فعلی در بسیاری از مواقع پاسخگوی نیازهای جدید روابط کار نیست.

رشد قابل توجه استارتاپ‌ها در ایجاد اشتغال

دوست داشته باشیم یا نه سرعت رشد کسب و کارهای نوین و استارت آپ‌ها بسیار بیشتر از مشاغل سنتی است. هرچند آمار دقیقی از میزان اشتغال این مشاغل هنوز تعریف نشده و تفکیک‌های لازم صورت نگرفته است اما آمارهای نهادهای کاریابی نشان می‌دهد استارتاپ‌ها در سال ۲۰۱۸ نسبت به سال ۲۰۱۷ بیش از ۴۶ درصد در امر اشتغال‌زایی و استخدام نیروهای انسانی رشد داشتند. بر اساس این گزارش در سال ۲۰۱۸ کسب‌وکارهای دیجیتال و استارتاپ‌های ایرانی ۴۶ درصد رشد استخدام داشته‌اند و تقاضای بازار کار برای متخصصان حوزه کامپیوتر ۱۴ درصد افزایش داشته است. در این گزارش، وضعیت کسب‌وکارها در زمینه منابع انسانی در سال‌های ۲۰۱۷ و ۲۰۱۸ و در روزهای بحران اقتصادی مورد ارزیابی قرار گرفته است. طبق این گزارش، کسب‌وکارهای دیجیتال و استارتاپ‌ها ۴۶ درصد رشد استخدام داشته‌اند. تقاضا برای بعضی شغل‌ها مثل Developer هم نه‌تنها افت نداشته، بلکه همچنان سهم بالایی از نیاز کسب‌وکارها را به خود اختصاص می‌دهد. آمارها می‌گویند برخلاف انتظار، در روزهای بحران بزرگ‌ترین تعدیل نیروها در شرکت‌های بزرگ اتفاق افتاده است. حجم استخدام‌ها به‌طور کلی ۶ درصد افت داشته است که این افت برای شرکت‌های بالای ۱۰۰ نفر ۱۳ درصد بوده و برای کسب‌وکارهای زیر ۱۰۰ نفر ۵ درصد اعلام شده است. اما در مقایسه سال‌های ۲۰۱۷ تا ۲۰۱۸ بیشترین کاهش استخدام مربوط به شرکت‌های مخابراتی با ۷۷ درصد، نیروگاه‌ها با ۷۰ درصد و شرکت‌های دارویی و شرکت‌های تجهیزات پزشکی با ۵۸ درصد بوده‌است. در این میان شرکت‌های خودروسازی با ۳۷ درصد در رتبه بعدی قرار دارند. بررسی‌ها نشان می‌دهد که در یکسال گذشته تنها شغل‌هایی که حجم استخدامشان کم نشده است، شغل‌های مربوط به حوزه فناوری اطلاعات بوده است. به نحوی که استخدام گروه شغلی مهندس کامپیوتر، نرم‌افزار و طراح وب در این بازه زمانی افزایش ۱۴ درصدی داشته است.
از طرفی، شغل‌های دسته‌فروش، بازاریابی و تبلیغات که همیشه پیشتاز نیازهای نیروی انسانی شرکت‌ها بودند، افت کرده‌اند. در این دسته بررسی‌ها نشان می‌دهد که شغل‌های فروش کاهش داشتند و در عوض، جایشان را به شغل‌های بازاریابی داده‌اند. این موضوع به این معنی است که کسب‌وکارها تصمیم گرفته‌اند نیازهایشان در این حوزه را زیربنایی و عمقی‌تر حل کنند. بیشترین میزان کاهش استخدام هم ۶۱ درصد و در استخدام داروساز اتفاق افتاده است. در میان صنایع مختلف، شرکت‌های دیجیتال و استارتاپ‌ها با رشد چشمگیر ۴۶ درصد در حجم استخدام، رتبه اول را به خود اختصاص داده‌اند. شرکت‌های مسافرتی، هتل‌داری و توریسم با ۳۷ درصد، کاریابی‌ها و شرکت‌های تامین منابع انسانی با ۳۲ درصد و شرکت‌های مالی، سرمایه‌گذاری، بیمه و بانک‌ها با ۲۴ درصد افزایش حجم استخدام در رتبه‌های بعدی قرار دارند. نگاه دقیق‌تر به آنچه برای کسب‌وکارهای ایرانی اتفاق افتاده است می‌تواند در جهت‌گیری آینده مجموعه‌ها در زمینه منابع انسانی و برنامه‌ریزی نیروهای جوان برای آینده شغلی و ایجاد کسب و کارهای نوپا راهگشا باشد.

رد پای دلالان در بی‌رغبتی کشاورزان برای تحویل گندم به دولت

امروزه یکی از مهم‌ترین مشکلات بخش کشاورزی که مانع سودآوری این بخش و رونقش شده، بحث دلالی و واسطه‌گری است که از یک سو سهم عمده قیمت محصولات کشاورزی را به جیب دلال‌ها برده و از سوی دیگر امنیت غذایی را به خطر می‌اندازد که اگر این مشکل کشاورزی حل شود، می‌تواند به رونق آن کمک شایانی بکند و در مجموع بخشی از مشکلات اقتصاد را حل نماید.
برنامه خرید تضمینی گندم تقریبا مشخص است اما ورود دلالان به این بازار و خرید با قیمت بالاتر و استفاده از نوسانات قیمت باعث مشکلاتی در این خصوص شده است.
علیقلی ایمانی نایب‌رییس بنیاد توانمندسازی گندمکاران درباره آخرین وضعیت خرید تضمینی گندم اظهار کرد: براساس آخرین آمار ۳ میلیون و ۲۰۰ هزار تن گندم مازاد بر نیاز کشاورزان خریداری شده که نسبت به مدت مشابه سال قبل بیش از ۲ درصد رشد داشته است. وی از پرداخت ۸۰ درصد مطالبات گندمکاران خبر داد و گفت: امسال دولت در نظر دارد که روند کنونی پرداخت همچنان ادامه یابد به‌طوری که ۵ تا ۶ روز پس از ثبت میزان خرید در سامانه بازرگانی دولتی، مطالبات بدون وقفه پرداخت می‌شود، در حالی که سال‌های گذشته ۵۰ درصد مطالبات در ابتدا و مابقی با وقفه پرداخت می‌شد.
ایمانی با اشاره به اینکه امسال پیش‌بینی تولید ۱۴ تا ۱۴.۵ میلیون تن گندم محقق می‌شود، بیان کرد: در حال حاضر برخی دلالان با وعده افزایش قیمت گندم کشاورزان را وسوسه کرده‌اند تا گندم تولیدی خود را در انبارها نگه دارند که با این وجود پیش‌بینی خرید ۱۱ تا ۱۱.۵ میلیون تن گندم از کشاورزان محقق نخواهد شد.
نایب‌رییس بنیاد توانمندسازی گندمکاران ادامه داد: اگر قرار باشد، نرخ گندم در ماه‌های آتی افزایش یابد، کشاورزانی که گندم خود را به سامانه دولت تحویل می‌دهند، مشمول این افزایش قیمت می‌شوند، در حالی که با خرید گندم توسط دلالان دیگر این افزایش قیمت شامل حالشان نمی‌شود.
وی با اشاره به اینکه بحث خروج غیرقانونی گندم از مرزهای کشور منتفی است، بیان کرد: برخی کشاورزان به امید افزایش قیمت، گندم تولیدی را در انبارها احتکار می‌کنند، اما به سبب شرایط سخت‌گیرانه حمل و نقل تاکنون گزارشی مبنی بر قاچاق گندم از مرزهای کشور نداشتیم.
به گفته ایمانی، با وجود آنکه پلیس راهبر از حمل و نقل ماشین‌های گندم فاقد شناسنامه جلوگیری می‌کند، بنابراین امکان جابه‌جایی گندم از یک استان به استان دیگر وجود ندارد.
این مقام مسوول با اشاره به اینکه برخی کشاورزان گندم را به عنوان نهاده دامی در واحدهای دامداری و مرغداری استفاده می‌کنند، بیان کرد: در حال حاضر برخی کشاورزان که دامدار هستند، به جای تحویل گندم به مراکز دولتی، آن را به عنوان خوراک دام و طیور مصرف می‌کنند.
وی در پایان گفت: با توجه به آنکه هر کیلو ذرت دامی باید با نرخ ۱۶۰۰ تا ۱۷۰۰ تومان از بازار خریداری شود، از این رو برخی کشاورزان سبوس گندم را پس از تبدیل به آرد به عنوان خوراک دام و طیور مصرف می‌کنند و آرد آن را در بازار آزاد به فروش می‌رسانند که همین امر موجب شده تا مشکلاتی در سیستم خرید پیش بیاید که امیدواریم هر چه سریع‌تر مرتفع شود. از سوی دیگر علی خان محمدی عضو هیات‌مدیره مجمع ملی خبرگان کشاورزی اظهار کرد: با قیمت ۱۷۰۰ تومانی فعلی خرید تضمینی کشاورزان گندم خود را به دولت نمی‌فروشند که این امر برای امنیت غذایی کشور خطرناک است. وی افزود: در حالی که مال از ماه‌های پیش و در زمان تعیین نرخ خرید تضمینی گندم اعلام کردیم که نرخ خرید تضمینی گندم مناسب نیست و باعث نشتی گندم می‌شود اما حرف ما را قبول نکردند و حالا که میزان خرید گندم توسط دولت کاهش یافته است، خودنگران شده‌اند.
عضو هیات‌مدیره مجمع ملی خبرگان کشاورزی با اشاره به نرخ خرید تضمینی ۱۷۰۰ و ۱۸۰۰ تومانی برای خرید تضمینی گندم معمولی و دروم ادامه داد: پیشنهاد مجمع ملی خبرگان کشاورزی برای هر کیلوگرم گندم ۲۵۰۰ تومان بود اما در جلسه‌ای که با نمایندگان کمیسیون کشاورزی مجلس داشتیم اعلام شد که دولت کمبود بودجه دارند به همین منظور نرخ ۲۰۰۰ تومان را قبول و امضا کردیم اما این نرخ نیز توسط دولت مورد قبول قرار نگرفت. وی تصریح کرد: در شرایط فعلی گندم کشاورزان در بازار آزاد ۲ تا ۳ هزار تومان خریداری می‌شود و این امر باعث شده است که آنها بیشتر محصول خود را در بازار آزاد بفروشند.
خان‌محمدی گفت: در حال حاضر مجلس نگران کاهش خرید تضمینی گندم است و کمیسیون کشاورزی نیز اذعان کرده که گندم کشاورزان را تا ۳ هزار تومان در بازار آزاد خریداری می‌شود و به دنبال بردن نرخ خرید تضمینی گندم است.
عضو هیات‌مدیره مجمع ملی خبرگان کشاورزی گفت: در شرایط فعلی واسطه‌ها برای خرید گندم کشاورزان به‌شدت فعال شده‌اند و گندم تولید کشاورزان را به قیمت‌های بالاتری از دولت خریداری می‌کنند.
شاعری عضو هیات رییسه کمیسیون کشاورزی مجلس نیز پیش از این گفته بود که با ادامه روند خرید تضمینی گندم با نرخ هزار و ۷۰۰ تومان، دولت برای تامین نیاز به این محصول استراتژیک مجبور به واردات ۳ میلیون تن گندم می‌شود.

رییس کمیسیون انرژی و محیط زیست اتاق تهران:

فعال کردن بخش خصوصی در صادرات نفت بسیار مهم است

رییس کمیسیون انرژی و محیط زیست اتاق تهران می‌گوید ورود بخش خصوصی واقعی به خرید و فروش نفت در کشورمان می‌تواند در شرایط تحریم به صادرات نفت ایران و دور زدن تحریم‌ها کمک بسیاری کند. او می‌گوید: ما از جهت فروش نفت خام هیچ‌گونه محدودیتی با بخش خصوصی نداریم بنابراین بخش خصوصی ایران می‌تواند جایگزین سیستم دولتی در فروش نفت کشور شود و نظام اقتصادی نفت را با نظارت‌های دقیق به خوبی به انجام برساند.
رضا پدیدار همچنین به اهمیت توجه به بازارهای منقطه برای فروش نفت اشاره کرده و می‌گوید: ما برای فروش نفت باید راهکارهایی را در بازار منطقه در درجه اول داشته باشیم و بعد هم به دنبال حفظ مشتریان سنتی و دیرینه خودمان باشیم. در حال حاضر ما راهکارهایی برای فروش نفت به مشتریان سنتی ایران که برخی از آنها سابقه خرید نفتشان از ما به بیش از ۶۰ سال می‌گذرد، داریم. این مشتریان در شرایط تحریم هم یک به دلیل مشخصات فنی نفت ایران برای پالایشگاه‌هایشان و هم نوع روابط اقتصادی و سنتی که با ایرانی دارند، ارتباطشان برقرار است و برخی به صورت مستقیم و برخی هم به صورت غیر مستقیم نفت ایران را خریداری می‌کنند.
او با اشاره به اینکه دولت باید در فروش نفت به بخش خصوصی اعتماد کند و این در شرایط کنونی تحریم‌ها می‌تواند بسیار مهم باشد، می‌گوید: یکی از راه‌های اصلی که می‌تواند اقتصاد نفت و صادرات نفت کشورمان را در شرایط فشارهای سنگین امریکا نجات دهد، فعال کردن و اعتماد به بخش خصوصی در اقتصاد صادرات نفت است البته باید این کار با رعایت ضوابطی صورت گیرد ولی این نکته هنوز عملیاتی نشده است.
رضا پدیدار در ادامه می‌گوید: به نظرم بورس انرژی یکی از راه‌هایی هست که ما بتوانیم در فروش و صادرات نفت از بخش خصوصی کمک بخواهیم. نکته بعدی تبدیل نفت خام به فرآورده است، در این گام که به اعتقاد من گام دوم برای کم اثر کردن تحریم‌ها محسوب می‌شود می‌توانیم نفت خام را به فرآورده تبدیل کنیم و بعد صادرات گسترده‌ای داشته باشیم. همین حالا در بازار خاورمیانه تعداد زیادی از کشورها می‌توانند مشتری فرآورده‌های ما باشند و بیش از دو سوم آنها نیازمند فرآورده‌ها نفتی هستند.
رییس کمیسیون انرژی و محیط زیست اتاق تهران می‌گوید: ما باید در فاز دیگری از کار هم در کشورهای جدید به دنبال بانکرینگ (ذخیره‌سازی) باشیم، یعنی نفت خام و فرآورده‌های نفتی کشورمان را در آن کشورها با قراردادهایی که امضا می‌کنیم و روابطی که داریم ذخیره‌سازی کنیم و بعد یا خود آن کشورها مصرف می‌کنند یا اینکه از آن کشورها به دیگر کشورها صادر می‌شود.

نایب‌رییس اتاق بازرگانی ایران:

دولت به دنبال شناسایی پایه‌های جدید مالیاتی باشد

نایب‌رییس اتاق بازرگانی ایران گفت: دولت برای جلوگیری از فرار مالیاتی به دنبال شناسایی پایه‌های جدید مالیاتی برود.
حسین سلاح‌ورزی در گفت‌وگو با ایسنا، اظهار کرد: برای آنکه کشور ما از مرحله وابستگی به نفت عبور کند و دولت به سمت سایر روش‌های درآمدی برود، باید از بخش‌هایی از جامعه مالیات دریافت کند.
وی ادامه داد: با وجود آنکه هنوز ما به آن سطح سهم مالیات از تولید ناخالص داخلی نرسیده‌ایم و دولت باید مبلغ بیشتری بگیرد، اما همین میزان مالیاتی که از برخی قسمت‌های بخش خصوصی دریافت می‌کند منجر به فرار مالیاتی و فشار به واحدهای تولیدی فعال شده است.
نایب‌رییس اتاق بازرگانی ایران ادامه داد: اخذ مالیات توسط دولت از بخش خصوصی و درآمدزایی دولت از مالیات کاری درست است منتهی سهم عمده‌ای از مالیاتی که اخذ می‌شود به جای اینکه از قسمت‌هایی که فرار مالیاتی دارند و از بخش‌های اقتصادی که به عنوان رقیب تولید شناخته می‌شوند، گرفته شود، تنها از اشخاص حقوقی و شرکت‌ها که عمدتاً بخش‌های روزمینی و شفاف اقتصاد هستند، اخذ می‌شود.
وی اضافه کرد: دولت به جای شناسایی پایه‌های جدید مالیاتی همچون مالیات بر عایدی، از بخش‌هایی که نباید مالیات زیادی دریافت کند، اقدام به اخذ سهم مالیاتی خود می‌کند و این قضیه بر پیکره اقتصاد ضربه وارد کرده و مشکلاتی برای قسمت‌هایی از بخش خصوصی به وجود آورده است. سلاح‌ورزی افزود: این قضیه باعث شده به شرکت‌هایی که با حساب و کتاب هستند، فشار بیشتر و مضاعفی وارد شود. وی گفت: توصیه می‌شود دولت برای جلوگیری از فرار مالیاتی به دنبال شناسایی پایه‌های جدید مالیاتی برود و هدف‌گذاری روی مالیات داشته باشد. در حال حاضر براساس قوانین و مقررات مالیاتی کشور و برآوردهای سازمان مالیاتی، حدود ۵۰۰ میلیارد ریال معافیت‌های مالیاتی در کشور وجود دارد که ساماندهی برخی از آنها می‌تواند به افزایش درآمد مالیاتی و کاهش نرخ مالیات بر شرکت‌ها کمک شایانی کند. گفتنی است، سهم مالیات بر سود شرکت‌ها در ایران از کل درآمدهای مالیاتی در مقایسه با دیگر کشورها بسیار بیشتر است که این مساله باعث آسیب به فضای کسب و کار و تولیدکنندگان می‌شود و در نهایت رشد اقتصادی را تحت تأثیر قرار می‌دهد.
بررسی‌ها نشان می‌دهد سهم این مالیات از مالیات‌های مستقیم بالغ بر ۶۳ درصد و از کل درآمدها مالیاتی حدود ۳۷ درصد است؛ این در شرایطی است که سهم این مالیات در کشورهای عضو OECD بطور متوسط کمتر از ۱۰ درصد درآمدهای مالیاتی است و حتی در برخی از کشورها این مقدار کمتر از ۶ درصد است.
علاوه بر وضع پایه‌های جدید مالیاتی مانند مالیات بر مجموع درآمد، ساماندهی معافیت‌های مالیاتی می‌تواند به این مهم کمک کند.

پوتین از موافقت روسیه با تمدید ۹ ماهه توافق کاهش تولید نفت خبر داد

وین روز نفتی آرامی خواهد داشت

گروه انرژی | ساختمان سفیدرنگ اوپک در خیابانی نزدیکی بازار سهام وین، امروز دوباره شلوغ و پرهیاهو خواهد بود هر چند در قیاس با نشست دسامبر سال گذشته، این هیاهو کمتر جنجالی است. امروز و فردا کشورهای اوپک و غیر اوپک در وین گرد هم می آیند تا درباره آینده اقدام‌ها در زمینه بازار نفت خام تصمیم گیری کنند. آن‌ها از ۱۰ دسامبر ۲۰۱۶ تا امروز یک همکاری مشترک تقریبا موفق داشته‌اند. پیش‌بینی‌ها نشان می‌دهد بر خلاف نشست سال گذشته که ماجرای موافقت ایران با شرکت در کاهش تولید مسئله‌ساز شده و نشست را به دو روز متوالی کشاند، امسال پیشاپیش سران کشورهای تولیدکننده بزرگ درباره کلیات ماجرا توافق کرده‌اند. در اقدامی بی‌سابقه ولادیمیر پوتین رییس جمهوری روسیه یک روز قبل از برگزاری نشست گفته است توافق کاهش تولید نفت خام که ۳۰ ژوئن منقضی می‌شود به همین شکل ادامه خواهد یافت. البته تصمیم‌ها در اوپک بر اساس اجماع است و حتی مخالفت یک کشور می‌تواند باعث شود طرحی ملغی شود. اما برای نشست پیش رو کمتر احتمالی برای مخالفت از میان هیچ کدام از کشورها می رود. به دنبال اینکه کشورهای اوپک و غیر اوپک امروز و فردا در وین برای تصمیم گیری در خصوص بازار نفت دیدار خواهند کرد رئیس جمهور روسیه اعلام کرد روسیه با عربستان سعودی برای تمدید ۶ تا ۹ ماهه توافق کاهش تولید نفت اوپک توافق کرده است. بیژن زنگنه وزیر نفت ایران نیز دیروز وارد وین شد تا در نشست ۱۷۶ سازمان کشورهای صادرکننده نفت خام شرکت کند. پیش‌بینی می‌شود که کشورها نشستی بدون تنش را داشته باشند و حسب تازه‌ترین گفته‌های رئیس جمهور روسیه، توافق قبلی را برای ۹ ماه دیگر ادامه دهند.

به گزارش «تعادل» به نقل از ایسنا خالد الفالح، وزیر انرژی عربستان سعودی روز یکشنبه اعلام کرد توافق کاهش تولید نفت احتمالاً به مدت ۹ ماه تمدید می‌شود و کاهش بیشتر تولید ضروری نیست. ولادیمیر پوتین، رئیس جمهور روسیه پس از مذاکراتی که با محمد بن سلمان، ولیعهد عربستان سعودی در حاشیه نشست سران گروه ۲۰ در ژاپن داشت، در یک کنفرانس مطبوعاتی اعلام کرد توافق کاهش تولید نفت که روز یکشنبه منقضی می‌شود، به شکل فعلی و با همین حجم کاهش تولید، تمدید خواهد شد. اوپک، روسیه و سایر تولیدکنندگان غیراوپک که به گروه اوپک پلاس معروف هستند قرار است روزهای اول و دوم ژوئیه برای مذاکره و تصمیم گیری درباره توافق کاهش تولید ۱.۲ میلیون بشکه در روز در وین دیدار کنند.

آمریکا که بزرگ‌ترین تولیدکننده نفت جهان است در این پیمان مشارکت ندارد. پوتین اظهار کرد: هر دو کشور روسیه و عربستان سعودی از تمدید توافق کاهش تولید حمایت خواهند کرد اما درباره اینکه تمدید به مدت ۶ یا ۹ ماه باشد هنوز تصمیم نگرفته‌ایم. فالح که برای مذاکرات اوپک پلاس به وین رفته است، به خبرنگاران درباره مدت مورد ترجیح عربستان سعودی گفت: تصور می کنم احتمالاً تمدید ۹ ماهه باشد. وی درباره کاهش بیشتر تولید اظهار کرد: تصور نمی کنم بازار به آن نیازی داشته باشد. تقاضا اندکی ضعیف شده اما تصور می کنم همچنان مطلوب است و انتظار دارم بازار در مدت ۶ تا ۹ ماه آینده متعادل شود. تمدید ۹ ماهه توافق اوپک پلاس به معنای آن خواهد بود که این توافق در مارس سال ۲۰۲۰ به پایان می‌رسد. موافقت روسیه به معنای این است که گروه اوپک پلاس در صورت موافقت ایران با این توافق، دیدار آرامی خواهد داشت.

کیریل دیمیتریوف، مدیرعامل صندوق سرمایه گذاری مستقیم روسیه که به طراحی توافق اوپک-روسیه کمک کرده است، گفت: این پیمان که از سال ۲۰۱۷ اجرا شده، کمک کرده است درآمد بودجه روسیه بیش از ۷ تریلیون روبل (۱۱۰ میلیارد دلار) افزایش پیدا کند.

دیمیتریوف گفت: شراکت استراتژیک با اوپک پلاس به ثبات بازارهای نفت منجر شده و اجازه داده کشورها با توجه به وضعیت تقاضای بازار، تولیدشان را کاهش و افزایش دهند و این مسئله به قابل پیش بینی بودن و رشد سرمایه گذاری در صنعت کمک کرده است. نفت برنت از ابتدای سال ۲۰۱۹ بیش از ۲۵ درصد رشد قیمت داشته است اما طبق نظرسنجی رویترز از تحلیلگران، قیمت نفت برنت ممکن است به دلیل کندی اقتصادی جهانی که روی تقاضا تأثیر منفی می گذارد و سیل عرضه نفت آمریکا به بازار، از رشد بازبماند.

وزیر انرژی عربستان سعودی گفت: توافق جدید به کاهش سطح ذخایر نفت کمک خواهد کرد و بازار را متعادل می کند و باعث سرمایه گذاری در عرضه آتی انرژی می‌شود. این توافق تأیید می کند که شراکت عربستان سعودی و روسیه راه را برای تضمین منافع تولیدکنندگان و مصرف کنندگان و تداوم رشد اقتصاد جهانی تضمین کرده است.

اعلام این توافق از سوی روسیه و عربستان سعودی پیش از برگزاری نشست رسمی اوپک، احتمالاً خشم سایر اعضای کوچک‌تر این گروه که احساس می کنند به حاشیه رانده شده‌اند را برخواهد انگیخت. یکی از نمایندگان اوپک پس از شنیدن خبر مذاکرات روسیه و عربستان سعودی، گفت: چه کسی به نشست اوپک نیاز دارد. برخی از نمایندگان اوپک اظهار کردند ایران ممکن است در نشست اوپک چالشی را ایجاد کند.

الکساندر نواک، وزیر انرژی روسیه گفت: معتقد است اکثر اعضای اوپک شامل ایران حمایت خود را از تمدید توافق کاهش تولید ابراز کرده‌اند. وی در ادامه افزود: تمدید توافق به مدت ۹ ماه به جای شش ماه معقول خواهد بود تا از افزایش تولید در فصل تقاضای ضعیف اجتناب شود.

بر اساس گزارش رویترز، وزیر انرژی روسیه همچنین گفت: تصمیم روسیه و عربستان سعودی برای تمدید پیمان جهانی کاهش تولید تحت تأثیر بحران آلودگی نفت در شبکه خط لوله روسیه نبوده است.

وضعیت بازار

قیمت نفت در هفته گذشته ترجیح داد تا هفته گذشته را با ثبات قیمت‌ها به پایان برساند و چشم انتظار نشست اوپک در وین برای تعیین سرنوشت و آینده خود باشد، البته اعلام آمادگی اتحادیه اروپا در نشست کمیسیون مشترک برجام در وین در ثبات قیمت نفت نقش مهمی را بازی کرده است. قیمت نفت که ابتدای هفته گذشته تحت تأثیر تحریم‌های بیشتر علیه ایران و سرنگونی پهپاد آمریکایی توسط سپاه، با رشد قیمت همراه بود، در ادامه راه و کاهش تنش‌های سیاسی، به ثبات رسید و حتی در روز جمعه حدود یک دلار پایین آمد. از سوی دیگر عاملی که امیدها را به افزایش قیمت نفت در هفته آینده بیشتر می کند، کاهش تنش بین آمریکا و چین به عنوان بزرگترین مصرف کنندگان انرژی در جهان است. آمریکا و چین در مورد آتش بس برای اعمال تعرفه‌ها به توافق رسیده‌اند که می تواند سیگنال مثبتی برای افزایش رشد اقتصادی جهان و افزایش پیش‌بینی‌ها برای مصرف انرژی باشد.

همچنین در فصل تابستان، عربستان امکان افزایش صادرات نفت خود را ندارد زیرا تقاضای نفت برای تولید برق در این کشور در تابستان به شدت افزایش پیدا کرده و فرصت رشد صادرات را می گیرد که می تواند باعث کاهش عرضه و زمینه‌ساز رشد قیمت نفت شود.

«تعادل» در آستانه قرار گرفتن ایران در پیک مصرف برق بررسی می کند

فاصله میان تصاویر رسانه تا شعارها در مصرف انرژی

گروه انرژی | برای اینکه این مطلب را بنویسم چند ساعتی آگهی‌های تلویزیونی را با دقت دنبال کردم. اغلب خانه‌ها و اماکنی را نشان می دهند که همه خیلی روشن هستند، به نظر نمی‌رسد در دنیای آدم‌های این آگهی‌ها «محدودیت منابع انرژی» چندان دغدغه تعریف‌شده‌ای به حساب بیاید. اوضاع و احوال سریال‌های تلوزیونی و برنامه‌های زنده هم به همین منوال است. اغلب نورپردازی‌های آن چنانی دارند و گاهی حتی با شدت نور مخاطب را خسته می کنند. در این بین ممکن است گاهی زیرنویسی با فونتی بی‌رمق از مردم بخواهد برق یا آب کمتری مصرف کنند، چیزی که البته امسال به خاطر بارندگی‌هایی که سطح توقع را بالا برده است همان‌هم کمرنگ‌تر به نظر می‌رسد. امسال نیز مثل پارسال و مثل خیلی از سال‌های دیگر، توصیه‌های همیشگی در مورد کم کردن مصرف برق این طرف و آن طرف به گوش می‌رسد. توصیه کننده‌ها عموما با ادبیاتی نسبتا خشک از مردم چیزهایی نسبتا ساده می خواهند؛ لامپ کمتری روشن کنند، در ساعت پیک از چند وسیله با مصرف بالا استفاده نکنند، کولرگازی را روی درجه‌ای خاص تنظیم کنند و چند جمله تکراری دیگر. اما واقعیت این است که این توصیه‌ها نتوانسته‌اند به شکلی فراگیر تاثیری محسوس روی شکل مصرف انرژی در ایران بگذارند. شاید تابستان پیش رو به این دلیل که مانند سال گذشته دغدغه کمبود برق وجود ندارد، اتفاقا بهترین فرصت باشد که در فضایی کمتر متشنج، به این مساله پرداخته شود که چیزی که نیازمند تغییر و در واقع «دگرگونی» است نه «سطح مصرف» بلکه «روش‌های مصرفی» است. و در این دگرگونی حتما رسانه‌ها به ویژه رسانه‌های تصویری با توجه به اثر ثابت‌شده‌ای که بر ذهن مخاطب دارند باید نقشی ویژه را بپذیرند. در خلال جست‌وجویم برای نوشتن این مطلب به مقاله‌ای جالب توجه برخورد کردم: «بررسی تأثیر عوامل اجتماعی-فرهنگی بر الگوی مصرف انرژی در خانوارهای شهر یزد». پاراگراف‌هایی که در ادامه می آید، انتخاب‌هایی از این مقاله خواندنی در جهت ترسیم نقشه راهی درست و حسابی برای تغییر روش‌های مصرفی انرژی است.

چیزی که شاید به آن یا توجه نشده یا اهمیت آن به مقدار باید و شاید در نظر گرفته نشده این است که الگوی مصرف انرژی افراد در ایران احتمالا بسته به مسائل اقتصادی و دیگر موضوعات، از دیدگاه فردی «بهترین الگوی ممکن» برای آنها به حساب می آید. اینجا لزوما هر فرد، بعد کلان و اولویت‌های کل کشور را در انتخاب‌های روزمره‌اش برای مصرف انرژی دخیل نمی کند.

سیاست‌هایی که تا اینجا دنبال شده‌اند با در نظر گرفتن اینکه در بعد تعرفه‌ای اغلب محافظه کارانه بوده‌اند، در نهایت توانسته‌اند «سطح مصرف» را کمی پایین بیاورند اما «شکل» مصرف همچنان تغییری نسبت به شکل آن در دهه‌های قبل نکرده است. در یک مطالعه داخلی روی تغییر نگرش و رفتار دانش آموزان شهر تهران مشخص شده است که به واسطه اجرای فعالیت‌های آموزش و آگاه سازی مدیریت مصرف انرژی قبوض پرداختی آب و گاز این خانواده‌ها به‌طور میانگین معادل ۱۰۸۳ ریال کاهش یافته است.

ماجرای ارتباط گرفتن با کودکان، در تجربه نسبتا موفق استفاده از رسانه برای مدیریت مصرف انرژی در ایران که بابابرقی بود هم دیده می‌شود. سید محسن شهشهانی نژاد که خالق بابابرقی است، درباره اجرای این ایده به جام‌جم می گوید: طرح‌هایی به توانیر ارایه کردیم و در نهایت بابابرقی انتخاب و ساخته شد. ما برای تاثیر بیشتر، مخاطب کودک را هدف قرار دادیم. نکته ویژه مقاله «بررسی تأثیر عوامل اجتماعی-فرهنگی بر الگوی مصرف انرژی در خانوارهای شهر یزد» تاکیدی است که پژوهشگران بر جایگاه «مصرف» در تصور افراد و جامعه از خودشان دارند. در بخشی از این مقاله به این موضوع اشاره می‌شود که در نظر تورشتاین وبلن قدرت مالی برای آنکه بیشترین شأن و منزلت را برای صاحبش به ارمغان آورد، باید به صورتی خودنمایانه و متظاهرانه به نمایش گذاشته شود. او باید در مصرف خود رانشان دهد. بوردیو نیز ضمن داشتن عقیده‌های مشابه این نظر، مصرف را وسیله‌ای برای تمایز می‌دانست. طبقه بالا اولویت خود را با دسترسی به فرهنگ بالا و مصرف زیاد نشان می‌دهند. مصرف از نظر او پاسخ به نیازهای زیستی نیست بلکه به صورت فعال درگیر نشانه‌ها، نمادها و روش‌هایی است که برای جداساختن گروه‌های اجتماعی از هم به کار می‌رود. در حالی که لحن توصیه‌ها در زمینه مصرف انرژی، تکراری و کمتر خودمانی است، حتی اینکه محرک‌هایی که قرار است از ما دعوت کنند مصرف را به شکل دیگری دنبال کنیم باید چه لحنی داشته باشند و کجا نصب شوند بسیار مهم است. توصیه می‌شود آنها درخواستی باشند نه آمرانه و وجود نشانه‌ها در محل نزدیکی پاسخ باشند مثلاً کنار کلید برق یا آسانسور یا درب یخچال، زیرا نقش موثرتری ایفا می کنند. در تبلیغات مربوط به صرفه جویی انرژی باید از مناظر زیبا، موسیقی‌های شاد، ورزشکاران محبوب و بازیگران جذاب استفاده کرد.

بابابرقی نوستالژی موفق

نمی‌شود گفت که اگر بابابرقی امروز بود، مثل قبل حرف‌هایش بین مردم برو داشته باشد یا او نیز در هیاهوی کانال‌های تلگرامی و فیک‌نیوزها گم می‌شد اما این یکی از موردهای موفق استفاده از رسانه برای تغییر در مصرف انرژی در ایران به حساب می آید. بابابرقی تابستان ۱۳۷۳ به تلویزیون آمد. روزنامه جام‌جم سال ۹۳ در گزارشی نوشت: بابابرقی نتیجه ارتباط موثر و موفق وزارت نیرو و سازمان صداو سیما در سال‌های اول دهه ۷۰ است سال‌های خاموشی بود و کمبود برق؛ و قدرت رسانه توانست موفق شود. خالق بابابرقی به این روزنامه گفته است حتی شنیده بودیم شعار «هرگز نشه فراموش لامپ اضافه خاموش» به هیات دولت هم سرایت کرده بود و جلساتشان را با یادآوری آن آغاز می کردند.

آگهی موضوع ماده ۳ قانون تعیین تکلیف وضعیت اراضی زراعی باغات و ساختمانهای فاقد سند رسمی
برابر رای شماره ۱۳۹۸۶۰۳۰۱۱۴۷۰۰۰۹۴۸ مورخ ۹۸/۳/۱۲ منضم به نامه شماره ۱۳۹۸۶۰۳۰۱۱۴۷۰۰۰۹۴۹ مورخ ۹۸/۳/۱۲ هیات موضوع قانون تعیین تکلیف وضعیت اراضی زراعی، باغات و ساختمانهای فاقد سند رسمی مستقر در اداره ثبت اسناد و املاک زیبادشت تهران تصرفات مالکانه و بلامعارض متقاضی آقای قاسم اسمعیلی چهارده فرزندعبدالحسین به شناسنامه شماره -۳۵۴۴ صادره از آستانه اشرفیه و شماره ملی ۲۷۳۸۵۲۲۵۲۱ در ششدانگ یک قطعه زمین با بنای احداثی در آن به مساحت ۱۴۲/۹۰ مترمربع در قسمتی از پلاک ۴۹۳ فرعی از -۱۴اصلی واقع در بخش ۱۰ تهران قریه ورد آورد حوزه ثبت ملک زیبا دشت تهران که پلاک ۱۰۴۶۶ فرعی از پلاک ۴ اصلی برای آن منظور گردیده خریداری طبق سند عادی از مالک رسمی آقای ایرج خواجه زاده محرز گردیده است لذا به منظور اطلاع عموم مراتب در دو نوبت به فاصله ۱۵ روز آگهی می شود در صورتی که اشخاص نسبت به صدور سند مالکیت متقاضی اعتراضی داشته باشند می توانند از تاریخ انتشار آگهی به مدت دو ماه اعتراض خود را به این اداره تسلیم و پس از اخذ رسید ظرف مدت یک ماه از تاریخ تسلیم اعتراض دادخواست خود را به مراجع قضایی تقدیم گواهی طرح دعوی را به این اداره ارائه نمایند بدیهی است در صورت انقضای مدت مذکور و عدم وصول اعتراض طبق مقررات سند مالکیت صادر خواهد شد. م الف ۱۲۸۴۷
شناسه آگهی: ۵۱۳۸۶۸
تاریخ انتشار نوبت اول: ۹۸/۴/۱۰
تاریخ انتشار نوبت دوم: ۹۸/۴/۲۵
رئیس اداره ثبت اسنادو املاک زیبادشت

سامانه پیامکی روزنامه تعادل
۳۰۰۰۵۳۲۰

آگهی ابلاغ اجراییه پرونده کلاسه ۹۸۰۱۱۰۵
بدینوسیله به آقای حسین بیدقی اسکوئی فرزند جعفر به شماره ملی ۱۳۷۹۹۳۵۴۲۳ به نشانی تهران خیابان نواب صفوی چهارراه سالار کوچه کوشیار پلاک ۳ ابلاغ می شود که خانم زهرا صانعی اسکوئی به استناد سند نکاحیه شماره ۲۰۰۸۰ دفتر ازدواج شماره ۱۷۷ شهر میانه استان آذربایجان شرقی جهت وصول مبلغ ۱/۸۲۱/۴۲۴/۲۸۴ ریال علیه شما اجرائیه صادر نموده و پرونده اجرایی به کلاسه فوق در این اداره تشکیل شده و طبق گزارش مورخ ۹۸/۳/۲۲ مامور محل اقامت شما به شرح متن سند شناخته نشده لذا بنا به تقاضای بستانکار طبق ماده ۱۸ آیین نامه اجرا مفاد اجرائیه فقط یک مرتبه در یکی از روزنامه های کثیرالانتشار محلی آگهی می شود و چنانچه ظرف مدت ده روز از تاریخ این آگهی که روز ابلاغ محسوب میگردد نسبت به پرداخت بدهی خود اقدام ننمایید عملیات اجرایی طبق مقررات علیه شما ادامه خواهد یافت. م الف ۱۲۸۴۸
شناسه آگهی: ۵۱۳۶۹۶ رئیس اداره اول اجرای اسناد رسمی تهران

آگهی اخطار ماده ۱۰۱ آیین نامه اجرای اسناد رسمی
شرکت مجتمع صنایع رنگ و رزین آرتا (تهران خ خواجه عبدالله مقابل خ عراقی پ۱۰۳۰ واحد ۱۸)
بدهکار/ راهن پرونده اجرایی کلاسه ۹۵۰۳۹۴۱ بدینوسیله اشعار می دارد با توجه به گزارش ارزیابی مورخ ۹۶/۱۱/۲۶ کارشناس رسمی دادگستری پلاک ثبتی شماره ۴۴۷۶/۲۹۶۳۲ واقع در بخش۷ تهران مورد وثیقه سند رهنی شماره ۳۶۶۸۴ - ۹۲/۸/۱۶ تنظیمی دفترخانه ۶۸۰ تهران به مبلغ ۶/۰۰۰/۰۰۰/۰۰۰ ریال ارزیابی گردیده لذا چنانچه به مبلغ ارزیابی پلاک مذکور معترض می باشید می توانید اعتراض کتبی خود را ظرف مدت ۵ روز از تاریخ انتشار این آگهی ضمیمه فیش بانکی دستمزد کارشناس تجدیدنظر به مبلغ ۱۰/۹۰۰/۰۰۰ ریال واریز به حساب سیبا ۰۱۰۳۱۳۴۸۰۰۰۰۱ نزد بانک ملی به نام کانون کارشناسان رسمی دادگستری به دفتر این اداره واقع در تهران چهارراه جهان کودک ساختمان معاونت اجرا ثبت اسنادو املاک استان تهران تسلیم و ضمنا به اعتراضی که خارج از موعد و یا فاقد فیش بانکی دستمزد کارشناس تجدیدنظر باشد ترتیب اثر داده نخواهد شد ضمنا تصویر صورت جلسه ارزیابی پیوست می باشد و چنانچه مورد وثیقه بیمه می باشد مراتب را به این اداره اعلام نمایید. م الف ۱۲۸۴۹ شناسه آگهی: ۵۱۳۷۵۸
اداره سوم اجرای اسناد رسمی تهران

آگهی فقدان سند مالکیت
آقای حسین آقاچائی فروش اصالتا به وکالت از خانم جمیله چایی فروش طبق وکالتنامه شماره ۲۶۱۲ مورخه ۹۱/۹/۲۳ دفترخانه ۱۱۱۰ تهران و خانم حمیده چائی فروش و خانم سکینه چائی فروش و آقای وهاب چائی فروش مالکین پلاک ثبتی ۲۹۷۳ اصلی واقع در بخش ۹ ثبتی تهران با اعلام گم شدن سند مالکیت ملک مورد آگهی با تسلیم استشهادیه گواهی شده امضا شده ذیل شماره ۴۱۶۱۷ مورخه ۹۷/۱۱/۸ دفتر ۳۹۶ تهران طی درخواست وارده ۱۱۸۸۲ مورخه ۹۷/۱۱/۱۰ تقاضای صدور المثنی سندمالکیت خود را نموده اند که مراتب در اجرای ماده ۱۲۰ آیین نامه قانون ثبت به شرح زیر آگهی میگردد:
۱ -نام و نام خانوادگی: آقای حسین آقاچائی فروش و خانم حمیده چائی فروش و خانم سکینه چای فروش و آقای وهاب چائی فروش و جمیله چائی فروش
۲ -شماره پلاک: ۲۹۷۳ اصلی واقع در بخش ۹ تهران
۳ -علت گم شدن: جابجایی ۴ -خلاصه وضعیت مالکیت : سند مالکیت ششدانگ یک باب عمارت به شماره ۲۹۷۳ واقع در بخش ۹ تهران با حق سقف ضربی مستراخ این ملک بروی دیوارخانه آقاشیخ مصطفی مجاور شمالی به شماره ۲۹۷۴ و حق نما برای این ملک از دیوارخانه ورثه اقاسید حکیم شماره ۲۹۷۷ ذیل ثبت ۳۰۸ صفحه ۸۴۷ دفتر ۲ املاک به شماره چاپی ۲۲۱۳۳۱ به نام بانو فخریه ذوالمجدین صادر و تسلیم گردیده و ششدانگ مع الواسطه طبق سند قطعی شماره ۲۴۹۷۲ مورخه ۵۸/۴/۱۳ دفترخانه ۲۸۸ تهران به آقای حسین آقاچائی فروش و خانم فاطمه وفائی فاز بالسویه منتقل گردیده است سپس خانم فاطمه وفائی فاز طبق سند صلح شماره ۱۰۴۴۳۷ مورخه ۹۱/۵/۱۹ دفترخانه ۱۶۹ تهران سه دانگ خویش را به خانمها سکینه و جمیله و حمیده چائی فروش صلح عمری نموده است سپس آقای حسین آقاچائی فروش نیز طبق سند صلح شماره ۱۰۵۶۳۲۲ مورخه ۹۱/۹/۲۳ دفترخانه ۱۶۹ تهران سه دانگ خویش را به آقای وهاب چائی فروش صلح نموده است آقای حسین آقاچائی فروش و خانم حمیده چائی فروش و خانم سکینه چائی فروش و آقای وهاب چائی فروش از این اداره تقاضای المثنی نموده لذا با توجه به اعلام فقدان سند اسناد مالکیت ملک فوق الذکر و درخواست صدور المثنی آن مراتب اعلام تا هرکس نسبت به ملک مورد آگهی معامله کرده که در قسمت چهارم این آگهی ذکر نشده یا مدعی وجود آن نزد خود می باشد باید تا ده روز پس از انتشار آگهی به ثبت محل مراجعه و اعتراض خود را ضمن ارایه اصل سند اسناد مالکیت یا سندمعامله تسلیم نماید و اگر ظرف مهلت مقرر اعتراض نرسد و یا در صورت اعتراض اصل سند اسناد مالکیت یا سندمعامله ارایه نشود اداره ثبت المثنی سند اسناد مالکیت را طبق مقررات صادر و به متقاضی تسلیم خواهد کرد. م الف ۱۲۸۵۰ شناسه آگهی: ۵۱۳۷۸۸ نشانی ثبت محل: خیابان شیخ هادی، نرسیده به خیابان جمهوری نبش کوچه رجب بیگی پلاک ۳۶۶ اداره ثبت منطقه مولوی تهران
رئیس ثبت اسناد و املاک مولوی تهران

چرخ تولید و صنعت با معرفی محصولات می چرخد
کالای شما را ما معرفی می‌کنیم
تلفن: ۶۶۴۲۹۹۷۳ ۶۶۱۲۴۰۲۵

کوتاه از دنیای انرژی

چالش همکاری بیمه‌های بین‌المللی برای نفتکش‌ها

خانه ملت | علی بختیار عضو کمیسیون انرژی مجلس شورای اسلامی، به مشکلات پیرامون نفتکش‌های داخلی و علل وقوع حادثه برای آنها اشاره کرد و گفت: «شرکت ملی نفتکش» به دلیل تعدد نفتکش‌ها و جابه‌جایی نفت به اقصی نقاط جهان، بزرگ‌ترین ناوگان حمل و نقل تانکر دنیا است، اما مسائلی همچون نداشتن امکانات لازم برای تعمیرات تخصصی، عدم همراهی شرکت‌های بیمه‌ای بین‌المللی و کمبود قطعات پس از تشدید تحریم‌ها، مشکلاتی برای شرکت ملی نفتکش ایجاد کرده است تا جایی که می‌توان دلیل وقوع حوادث و آتش‌سوزی‌های اخیر برای نفتکش‌ها را عدم تعمیرات تخصصی و نصب قطعات جدید دانست.

عضو کمیسیون انرژی مجلس با بیان اینکه شرکت‌های بیمه‌ای بین‌المللی همراهی کافی را پس از تشدید تحریم‌ها با نفتکش‌های ایران ندارند، گفت: گاهی حوادثی همچون آتش‌سوزی برای نفتکش‌ها ناشی از مسائل فنی است لذا تعمیرات آنها باید به موقع انجام شود.

نماینده مردم گلپایگان و خوانسار در مجلس شورای اسلامی با بیان اینکه مجلس آمادگی کمک به شرکت ملی نفتکش را دارد، ادامه داد: در شرایط تحریم کنونی شرکت‌های بیمه‌ای بین‌المللی همراهی کافی را با نفتکش‌های ایران ندارند، اما راهکاری‌هایی برای دستیابی به بیمه بین‌المللی وجود دارد که اگر از این تجربیات و راهکارها استفاده کنند مشکلات پیش آمده مرتفع خواهند شد.

وی با اشاره به اینکه تعداد کمی از نفتکش‌ها استیجاری هستند، افزود: گاهی حوادث حمل‌ونقل دریایی ناشی از مسائل فنی است لذا تعمیرات آنها باید به موقع انجام شود، ضمن آنکه کمبود قطعات مشکل دیگری است که برای نفتکش‌ها در پی تحریم‌ها ایجاد شده است.

عضو کمیسیون انرژی مجلس شوارى اسلامى با تاکید بر اینکه باید با برنامه‌ریزی دقیق از تخصص و دانش متخصصان داخلی برای تعمیر، بازسازی و ساخت نفتکش‌ها استفاده کرد، اظهار کرد: در این زمینه باید از توانمندی مجتمع‌های کشتی‌سازی و دیگر کشتی‌سازی‌های داخلی استفاده بیشتری کرد و بحران ایجاد شده برای نفتکش‌ها را رفع کرد.

رشد تصاعدی مصرف برق

توانیر | کارشناس ارشد مدیریت مصرف برق توانیر گفت: پایش نقشه برق کشور نشان‌دهنده افزایش مصرف برق است. شقایق یوسفی خاطرنشان کرد: دیروز استان‌های سمنان، خراسان جنوبی، یزد، مناطق جنوبی استان کرمان، هرمزگان، بوشهر، ایلام، البرز، زنجان، اردبیل، آذربایجان غربی و کردستان و کلانشهرهای مشهد و اهواز در منطقه زرد قرار داشتند که نشان‌دهنده رشد مصرف برق آنان است. ضرورت دارد که ساکنان این مناطق حداقل ۵ درصد از مصرف خود بکاهند.

یوسفی اضافه کرد: نقشه مصرف برق دیروز نشانگر آن است که مناطق غرب مازندران، استان تهران، کلانشهر تهران، خوزستان و سیستان و بلوچستان روز یکشنبه در منطقه قرمز مصرف قرار گرفتند که نشان‌دهنده مصرف بیش از حد مجاز برق در این مناطق است. این مناطق ضروری است که ۱۰ درصد از مصرف برق خود بکاهند.

وی افزود: نقاط سبز در نقشه استان‌هایی را با مصرف متعادل و عادی نشان می‌دهد و بیانگر آن است که مشترکان در این مناطق با صنعت برق همکاری بیشتری دارند.

مشترکان می‌توانند برای کاهش میزان مصرف برق در پیک روزانه که از ساعت ۱۲ تا ۱۶ تعیین شده است از دور کند کولرهای آبی استفاده کنند و کولرهای گازی و سایر وسایل سرمایشی را روی درجه ۲۴ تنظیم کنند.

مشروط شدن گرید نفتی عراقی به فاو

ایسنا | معرفی گرید نفتی جدید بصره مدیوم عراق به توسعه دپوی صادراتی فاو در خلیج فارس مشروط خواهد بود.

سازمان بازاریابی نفت دولتی عراق (سومو) سال گذشته اعلام کرد که سرگرم بررسی عرضه گرید نفتی بصره مدیوم است که کیفیت گریدهای فعلی شامل نفت سنگین بصره و نفت سبک بصره را تثبیت خواهد کرد زیرا تولید بیشتری از ذخایر نفت دارای کیفیت پایین تأمین می‌شود.

ثامر غضبان، وزیر نفت عراق در کنفرانس نفت عراق در لندن گفت: عرضه گرید نفتی بصره مدیوم به موجود بودن فضای ذخیره‌سازی کافی مرتبط خواهد بود. زمانی که ما دپوی فاو را تکمیل کنیم مخازن زیادی وجود خواهد داشت و ما امکان جداسازی گریدها را خواهیم داشت.

علی نظر الشاطاری، نایب رییس سومو سال گذشته به پلاتس گفته بود بصره مدیوم چگالی ۲۹ تا ۳۰ درجه و ۲ درصد سولفور خواهد داشت. هر دو گرید نفت سنگین بصره و نفت سبک بصره از پایانه‌های صادرات نفت جنوبی عراق بارگیری می‌شوند.

شرکت مهندسی تویوی ژاپن سرگرم انجام بررسی فنی و بررسی طرح‌های پروژه توسعه فاو است که نتایج آن تا اکتبر آماده می‌شود.

بر اساس گزارش پلاتس، این پروژه خطوط لوله، پمپ‌ها و مخازن جدیدی را در نظر گرفته است که به افزایش ظرفیت صادراتی کمک خواهد کرد.

گزارش

خسارتی سنگین‌تر از ۳۶ هزار میلیارد تومان

معاون رییس جمهوری زیان فعالیت موسسات مالی غیرمجاز را ۳۶ هزار میلیارد تومان اعلام کرده است. خسارت عظیم‌تر، از دست رفتن اعتماد مردم به نظام بانکی و دولت است که از طریق منابع بانک مرکزی هم نمی‌توان آن را جبران کرد. به گزارش ایرنا، خلأهای قانونی، نبود نظارت، رواج پدیده پولشویی و استقبال مردم از سودهای کلان و بی‌حساب از مهم‌ترین عواملی بود که باعث رشد قارچ گونه موسسات مالی غیرمجاز از اواسط دهه هشتاد تا اوایل دهه نود شد بطوری که طبق گزارش‌های رسمی ۲۰ درصد از نقدینگی کشور در اختیار موسسات مالی و اعتباری فاقد مجوز قرار داشت و بانک مرکزی هم در سال ۹۴ که بحث برخورد با موسسات مالی غیرمجاز داغ بود اعلام کرد ۹۴ هزار میلیارد تومان سپرده مردم تنها در دست ۶ موسسه غیرمجاز قرار دارد. یکی از اقدامات دولت یازدهم ساماندهی موسسات غیرمجاز مالی بود که مهم‌ترین دستاورد آن می‌توانست افزایش انضباط مالی و کنترل نرخ سود باشد. اولین گام دولت برای برچیدن بساط موسسات مالی غیرمجاز انتشار فهرست موسسات مجاز و هشدار به مردم نسبت به خروج سپرده‌هایشان بود. بنا بر اطلاعاتی که بانک مرکزی در آن دوره -سال ۹۴- در سایت مربوط به خود اعلام کرد، موسسات اعتباری دارای مجوز از بانک مرکزی تنها ۳۴ مورد هستند و از چیزی حدود ۷ هزار موسسه اعتباری در کشور که در آن سال‌ها فعال بودند، بیش از ۶ هزار مورد مجوزی برای فعالیت نداشته‌اند. هر چند که دولت توانست با تعطیلی برخی از موسسات غیرمجاز و ادغام آنها در سایر بانک‌ها نرخ سود بانکی را کنترل کند اما آن چیزی که از پس آن برنیامد، کنترل پایه پولی و نرخ تورم بود که پس از رهاسازی سیل نقدینگی در بخش‌های مختلف اقتصاد فنرشان در رفت و اقتصاد را با بحران کم سابقه‌ای مواجه ساخت. البته تنها متهم این شرایط اقتصادی کشور، خسارت‌ها و زیان وارد آمده بابت سرمایه‌گذاری‌های نافرجام در موسسات مالی غیرمجاز نبود و به کار نگرفتن سیاست‌های ارزی درست، فعال نشدن خط تولید در صنایع و هدایت نقدینگی به آن سمت، آشنا نبودن مردم با سرمایه‌گذاری در بازار سرمایه، پرسود بودن فعالیت‌های دلالانه در اقتصاد و در نهایت افزایش تنش‌های روابط خارجی با روی کار آمدن «دونالد ترامپ» در امریکا در زمره عوامل موثر در شکل گیری چالش‌های امروز اقتصاد ایران قرار می‌گیرند. اما برای اینکه شدت ضربه موسسات مالی غیرمجاز به اقتصاد کشور که تنها سود فعالیت آنها به حساب عده‌ای واریز شد، مشخص شود تنها بیان یک رقم کافی است. طبق گفته «محمد باقر نوبخت» رییس سازمان برنامه و بودجه، موسسات غیرمجاز بانکی حدود ۳۶ هزار میلیارد تومان به کشور خسارت زدند که این خسارت از جایی جز بانک مرکزی و بیت المال جبران نشد.

«سیدمحمدصادق الحسینی» کارشناس اقتصادی در گفت‌وگو با ایرنا درباره چگونگی جبران خسارت وارد آمده ناشی از فعالیت موسسات غیرمجاز مالی گفت: موسسات مالی غیرمجاز پدیده‌ای بود که دلایل شکل گیری آنها به موضوعات اقتصاد سیاسی برمی‌گردد. متأسفانه گروه‌های ذی نفعی این موسسات را در مقطعی شکل دادند و امروز باید بررسی شود چه اتفاقی برای سپرده‌های مردم در این موسسات افتاد. وی با تاکید بر اینکه این موسسات یک حاشیه‌ای بر متن نظام بانکی بودند که کل نظام بانکی را با مشکلات متعددی مواجه کردند، اظهار داشت: دولت تدبیر در ابتدای شروع به کار خود این مشکل را به خوبی تشخیص داد و دریافت که تا وقتی که موسسات مالی غیرمجاز وجود داشته باشند امکان کنترل نرخ سود بانکی وجود ندارد چرا که این موسسات به شکل غیرعقلایی نرخ سود را افزایش می‌دادند.

متأسفانه در چند سال گذشته آنقدر اعداد بزرگی از فسادهای مالی در کشور بر سر زبان‌ها افتاده است که قبح جریان ریخته و شاید عظمت این اعداد دیگر دیده نمی‌شود. اما برای نشان دادن بزرگی خسارت موسسات مالی غیرمجاز که به صورت آشکار و با آگاهی نهادهای ناظر و متولی در کشور ایجاد شدند و فعالیت می‌کردند کافی است آن را در مقابل خسارت‌های ناشی از وقوع سیل فروردین ماه در برخی از استان‌های کشور قرار دهیم. طبق گفته کارشناسان اقتصادی و تأیید سازمان برنامه و بودجه خسارت ناشی از فعالیت موسسات غیرمجاز حدود ۳۶ تا ۴۰ هزار میلیارد تومان برآورد شده است حال اینکه تمام خسارت ناشی از وقوع سیل که موجب فوت چندین هموطن و بی‌خانمان صدها ایرانی شد حدود ۳۸ هزار میلیارد تومان بوده است. پولی که بانک مرکزی به ناچار از منابع مالی خود و منابع مالی دولت صرف جبران خسارت‌های وارد آمده بابت سپرده‌گذاری مردم در موسسات غیرمجاز کرده می‌توانست صرف فعالیت‌های توسعه‌ای و عمرانی و حداقل تسریع روند بازسازی شهرها و زیرساخت‌ها پس از وقوع سیل شود.

در حالی که در هیچ کجای دنیا یک نهاد پولی بدون اخذ مجوز از بانک مرکزی یا نهاد مرتبط و بدون رعایت سیاست‌های پولی و مالی، اجازه فعالیت ندارد اما در کشورمان در بستر و ساختارهای نظام بانکداری اسلامی در مقطعی که از آن به عنوان بی‌انضباط‌ترین دوران پولی و مالی ایران یاد می‌شود شاهد تأسیس چنین موسساتی بودیم که با آگاهی کامل دستگاه‌های نظارتی مشغول جذب سرمایه‌های مردم بودند. امروز مهم‌تر از این خسارت ۳۶ هزار میلیارد تومانی خسارت از دست رفتن اعتماد مردم به نظام بانکی و دولت مطرح است که از طریق منابع پر قدرت بانک مرکزی هم قابل جبران نیست.

عملیاتی شدن اینستکس اولین گام عملی اروپا است

تهران باید هوشمندی سیاسی و انعطاف دیپلماتیک اتخاذ کند

دیپلماسی ایرانی |

کمیسیون مشترک برجام که روز جمعه ۷ تیر ماه در وین و در سطح معاونان وزیر امور خارجه کشورهای ۱+۴ برگزار شد و با بیانیه ۹ ماده‌ای به کار خود پایان داد. با توجه به نزدیک شدن پایان وعده ۶۰ روزه تهران و احتمال ورود به گام دوم در کاهش تعهدات هسته‌ای، سطح و میزان تکاپوی سیاسی و دیپلماتیک تروئیکای اروپایی برای عدم اجرایی شدن این گام شدت یافته است؛ تلاش‌هایی که از نگاه تهران به هیچ‌وجه کافی نبوده و اساسا متناسب با سطح انتظارات ایران نیست. در سایه شرایط حساس کنونی آیا نشست دیروز معاونین کمیسیون مشترک برجام و نشست احتمالی در سطح وزرای امور خارجه می‌تواند آخرین حضور و مذاکرات دیپلماتیک ایران و اعضای ۱+۴ در هتل پله کوبورگ وین باشد یا اینکه شرایط برای تداوم همکاری‌ها بعد از ۱۸ تیر ماه وجود خواهد داشت؟ برای بررسی این مساله، گفت‌وگویی با علی بیگدلی، استاد دانشگاه، نویسنده، کارشناس مسائل بین‌الملل و پژوشگر حوزه امریکا و اروپا انجام شده که در ادامه آمده است.

■ در حالی که به روزهای پایانی ضرب الاجل ۶۰ روزه تهران نزدیک می‌شویم، از یک سو فعالیت‌های دیپلماتیک کشورهای اروپایی به مقصد تهران با سفرهایکوماس، وزیر امور خارجه آلمان، هلگا اشمید، معاون مسوول سیاست خارجی اتحادیه اروپا، امانوئل بن، مشاور ارشد مکرون و اندور موریسون، معاون وزیر امور خارجه انگلستان افزایش پیدا کرده است. در آن سو تهران نیز خود را مهیای عملیاتی شدن گام دوم کاهش تعهدات هسته‌ای با افزایش سطح غنی‌سازی می‌کند که می‌تواند تلاش عملیاتی ایران برای خروج از برجام هم تلقی شود. در این میان روز جمعه در وین شاهد برگزاری نشست کمیسیون مشترک اعضای برجام در سطح معاونین وزرای امور خارجه بودیم که تلاشی برای حفظ مناسبات شکننده این روزهای تهران و قاره سبز به شمار می‌رود. با توجه به خروجی نشست دیروز، شرایط را چگونه ارزیابی می‌کنید؟ آیا برجام نفس‌های آخر خود را می‌کشد یا با برخی وعده‌های جدی و البته تکراری اروپا می‌توان امید به حفظ توافق هسته‌ای و عدم ورود تهران به گام دوم داشت؟

قبل از اینکه به نشست جمعه کمیسیون مشترک برجامی در وین بپردازم باز بر این نکته تاکید می‌کنم که جمهوری اسلامی ایران حتی المقدور نباید اجازه دهد که اروپایی‌ها به حلقه ایالات متحده امریکا، اسراییل و کشورهای عربی حاشیه خلیج فارس به خصوص عربستان سعودی و امارات متحده عربی بپیوندند. چون در این صورت اجماع جهانی علیه تهران به نهایت خود می‌رسد.

در خصوص نشست وین من معتقدم که اروپایی‌ها باز از حربه اینستکس برای نگهداری تعهدات برجامی ایران و حفظ توافق هسته‌ای استفاده کردند، اگر چه این بار لحن اروپایی‌ها در خصوص اینستکس و اجرایی کردن این ساز و کار مالی بسیار جدی بود، اما من معتقدم که نباید در خصوص عملیاتی شدن آن چندان امیدوار بود، چرا که اساساً شرایط عملیاتی شدن آن در بستر این میزان تحریم‌های جدی ایالات متحده امریکا بسیار دور از واقعیت است. البته طبق مواضع سید عباس عراقچی، معاون سیاسی وزیر امور خارجه و نیز برخی گفته‌های دیگر اعضا مانند خانم‌ها هلگا اشمید قرار است سازوکار مالی اینستکس طی روزهای آتی اولین تراکنش مالی خود را انجام دهد، اما آنگونه که از گفته‌های آقای عراقچی پیداست این میزان از تعهدات اروپایی‌ها حتی در صورت عملیاتی شدن متناسب با سطح انتظارات تهران نیست، چرا که ایران روی مساله فروش نفت و اعطای یک خط ویژه اعتباری در سطح میلیارد دلاری به شدت مُصر است. پس ایران اساساً تراکنش چند میلیون یورویی اینستکس برای تامین کالا و دارو را برای عدم ورود تهران به گام دوم برای افزایش سطح غنی‌سازی کافی نمی‌داند. لذا آماده کردن چند موسسه و بانک درجه سه اروپایی برای برخی مناسبات و تراکنش‌های جزئی در سطح خرید کالا و دارو کار بسیار سخت و پیچیده‌ای نیست.

از این رو میان آن چیزی که مد نظر ایران است و آن چیزی که اکنون اروپایی‌ها ادعای عملیاتی شدن آن را دارند، فاصله بسیار معناداری است. پس نشست اخیر وین عملاً وضعیت ۵۰ روز اخیر بعد از ۱۸ اردیبهشت ماه را تداوم بخشید. به عبارت دیگر نشست اخیر کمیسیون مشترک برجام، نه مناسبات تهران و قاره سبز را که به حالت شکننده رسیده است، بدتر کرد و نه توانست آن را از حالت بحرانی خارج کند.

■ در آن سو علاوه بر حرکات دیپلماتیک اروپایی‌ها به مقصد تهران شاهدیم که امانوئل مکرون، رییس جمهور فرانسه ۲۷ ژوئن (۶ تیر) عنوان داشت در حاشیه اجلاس جی ۲۰ در اوزاکای ژاپن با دونالد ترامپ برای برداشتن برخی از تحریم‌های ایران در راستای کاهش تنش تهران –واشنگتن مذاکره خواهد کرد. آیا این دست اقدامات می‌تواند مناسبات حساس کنونی را تا اندازه‌ای تعدیل بخشد؟

اساسا این دست مواضع و سخنان امانوئل مکرون با وجود اینکه مثبت و سازنده هستند، اما بیشتر شبیه به یک شوخی و جوک سیاسی است. چرا که دونالد ترامپ به هیچ‌وجه حاضر نخواهد شد که تحریم‌های خود علیه ایران را تعدیل بخشد. او راهبرد افزایش تحریم و فشار برای کشاندن ایران پای میز مذاکره را در دستور کار دارد. به گونه‌ای که حتی کار به تحریم مقام معظم رهبری و وزیر امور خارجه هم کشیده شده است. از طرفی دیگر خود مکرون از جایگاه لازم برای چنین درخواستی از دونالد ترامپ برخوردار نیست، چرا که با توجه به میزان اختلاف نظر دو رییس جمهور بسیار بعید است دونالد ترامپ به خواسته مکرون پاسخ مثبت دهد؛ اگر چه تا به این لحظه هم خبری هم از این اتفاق و درخواست فرانسه از امریکا از نشست جی ۲۰ مخابره نشده است.

■ علاوه بر بیانیه ۹ ماده‌ای نشست کمیسیون مشترک برجام قرار است طی روزهای آتی نشست وزرای امور خارجه اعضای توافق هسته‌ای هم برگزار بشود. آیا از این نشست احتمالی می‌توان شاهد خروج دستاوردی ملموس بود یا در سایه نکات شما، اختلاف نظر آن قدر جدی است که نمی‌توان امیدی به بهبود و تعدیل شرایط داشت؟

اکنون وضعیت دچار یک ابهام و در عین حال پیچیدگی بسیار است. با وجود اینکه سطح انتظارات دو طرف از یکدیگر بسیار زیاد است، اما در عین حال، نه تهران و نه اروپا علاقه‌ای به خروج از برجام و مرگ توافق هسته‌ای ندارند. لذا از انجام اقداماتی که باعث این اتفاق بیفتد دوری خواهند گزید. اتفاقاً نزدیک شدن به ۱۶ تیر شاهد هستیم که اروپایی‌ها تحرکات دیپلماتیک خود را به شدت افزایش داده‌اند تا بتوانند مانع از مرگ برجام شوند. ولی در مجموع من معتقدم که نشست آتی وزرای امور خارجه اعضای توافق هسته‌ای هم می‌تواند چیزی به شبیه به نشست اخیر کمیسیون مشترک اعضای برجام در سطح معاونین وزرا باشد. چیزی که در این بین تعیین کننده خواهد بود اقدام تهران است. یعنی باید دید که جمهوری اسلامی ایران در قبال تعهدات برجامی خود تا قبل از ۱۶ تیر چه واکنشی انجام خواهد داد؟

■ از نگاه شما و با توجه به نکاتی که اشاره شد آیا تهران باید به سمت عملیاتی شدن گام دوم در کاهش تعهدات هسته‌ای خود که یقینا اقدام حساسیت برانگیزی است، پیش رود. چون شما به صراحت از فاصله جدی سطح انتظارات تهران و قاره سبز گفتید، یا اینکه مطرح کردن تهدید ۱۶ تیر ماه به صورت یک تهدید لفظی از جانب ایران کفایت می‌کند؟

همان گونه که اشاره داشتم تهران حتی‌المقدور باید بتواند اروپایی‌ها را در جرگه اعضای برجامی نگه دارد. لذا منطقی آن است که شرایط را برای افزایش تهدیدات لفظی خود در خصوص کاهش تعادل هسته‌ای انجام دهد، اما در عین حال با حداقل تعهدات اروپایی‌ها خود را هماهنگ کند و در ادامه ایران به تدریج قاره سبز را وادار به افزایش و گسترش سطح تعهدات خود متناسب با انتظاراتش کند. البته در آن سو این احتمال هم وجود دارد که تهران در یک واکنش قاطع به سمت عملیاتی شدن گام دوم برای افزایش سطح غنی‌سازی پیش رود. بنابراین اگر چه لازم است که جمهوری اسلامی ایران در قبال یک سال تحریم و فشار ظالمانه و یک جانبه ایالات متحده امریکا واکنش لازم و قاطعی را از خود نشان دهد و نسبت به بدعهدی‌های اروپایی‌ها هم انتقادات جدی داشته باشد تا بتواند به حقوق برجامی خود دست پیدا کند. اما باید به حساسیت شرایط کنونی هم واقف باشیم. لذا ایران در یک حالت بلاتکلیفی و ابهام قرار دارد که، نه منطقی است بطور کامل از برجام خارج شود و نه سکوت کاملی هم در برابر فشارهای امریکا و بدعهدی اروپا داشته باشد. پس در این شرایط متناقض، تهران باید یک هوشمندی سیاسی و انعطاف دیپلماتیک را اتخاذ کند تا در بستر حداقل‌ها به حداکثر انتظارات خود برسد.

برش

◀ تهران حتی‌المقدور باید بتواند اروپایی‌ها را در جرگه اعضای برجامی نگه دارد. لذا منطقی آن است که شرایط را برای افزایش تهدیدات لفظی خود در خصوص کاهش تعادل هسته‌ای انجام دهد، اما در عین حال با حداقل تعهدات اروپایی‌ها خود را هماهنگ کند و در ادامه ایران به تدریج قاره سبز را وادار به افزایش و گسترش سطح تعهدات خود متناسب با انتظاراتش کند

◀ باید ایران یک واکنش جدی در قبال تحریم‌های امریکا و بدعهدی‌های اتحادیه اروپا انجام دهد، اما باید این اقدام و واکنش جدی ما در عین حال بسیار سنجیده و دقیق باشد و نسبت به تبعات آن آگاهی لازم را داشته باشیم

◀ اگر چه لازم است که جمهوری اسلامی ایران در قبال یک سال تحریم و فشار ظالمانه و یک جانبه ایالات متحده امریکا واکنش لازم و قاطعی را از خود نشان دهد و نسبت به بدعهدی‌های اروپایی‌ها هم انتقادات جدی داشته باشد تا بتواند به حقوق برجامی خود دست پیدا کند. اما باید به حساسیت شرایط کنونی هم واقف باشیم. لذا ایران در یک حالت بلاتکلیفی و ابهام قرار دارد که، نه منطقی است بطور کامل از برجام خارج شود و نه سکوت کاملی هم در برابر فشارهای امریکا و بدعهدی اروپا داشته باشد. پس در این شرایط متناقض، تهران باید یک هوشمندی سیاسی و انعطاف دیپلماتیک را اتخاذ کند تا در بستر حداقل‌ها به حداکثر انتظارات خود برسد

چون در غیر این صورت ممکن است ایالات متحده امریکا بتواند ائتلاف جهانی مدنظر خود علیه جمهوری اسلامی ایران را با ارجاع پرونده ما به شورای امنیت شکل دهد.

■ ولی بسیاری بر این باورند که چه پرونده ایران به شورای امنیت کشیده شود یا نشود، تاثیر چندان زیادی بر مناسبات و شرایط کنونی کشور، به خصوص در حوزه تجاری و اقتصادی نخواهد داشت. چون در حال حاضر کشور با سخت‌ترین تحریم‌های ایالات متحده امریکا مواجه است، به گونه‌ای که حتی کشورهای اروپایی هم در خصوص خرید نفت از ایران و گشایش اعتبارات بانکی هم نتوانستند کاری برای ایران انجام دهند. لذا ایران نمی‌تواند از یک سو متحمل فشارها و تحریم‌ها باشد و از سوی دیگر خود را از حقوق هسته‌ای محروم کند. پس تهران باید بعد از ۱۶ تیر ماه به سمت احقاق حقوق از دست رفته هسته‌ای خود بعد از برجام گام بردارد. پاسخ و تحلیل شما به این دست مواضع چیست؟

من قبلا هم اشاره کردم که باید ایران یک واکنش جدی در قبال تحریم‌های امریکا و بدعهدی‌های اتحادیه اروپا انجام دهد، اما باید این اقدام و واکنش جدی ما در عین حال بسیار سنجیده و دقیق باشد و نسبت به تبعات آن آگاهی لازم را داشته باشیم. چون اگر پرونده دوباره به شورای امنیت ارجاع یابد مساله دیگر تحریم‌های ایالات متحده امریکا نیست، بلکه با اجماع جهانی علیه تهران، شرایط به جایی خواهد رسید که علاوه بر ایالات متحده امریکا، تحریم‌های شورای امنیت و اتحادیه اروپا دوباره علیه ایران اعمال خواهد شد؛ در آن صورت حتی منافع حداقلی برای گشایش مناسبات تجاری هم بسته خواهد شد. چون اکنون تنها شاهد تحریم‌های امریکا علیه ایران هستیم و در این رابطه مخالفت‌های جدی جهانی با اقدامات کاخ سفید وجود دارد. لذا از نظر حقوقی کشورها می‌توانند تلاش‌هایی را برای ایجاد حداقل مناسبات تجاری با ایران داشته باشند. اما در صورتی که پرونده ما به شورای امنیت ارجاع پیدا کند، وضعیت به شدت متفاوت خواهد بود.

از طرف دیگر ما نباید مساله را فقط در حوزه اقتصادی و تجاری ببینیم. اگر پرونده ایران به شورای امنیت ارجاع پیدا کند و تهران به تذکر این شورا گوش ندهد، دوباره کشور به ذیل فصل ۷ منشور سازمان ملل خواهد رفت. در این صورت همه کشورهای عضو سازمان ملل، حتی روسیه و چین که اکنون از متحدین ما به شمار می‌روند هم به تبعیت از قطعنامه‌های شورای امنیت مجبور خواهند شد. اگر اجماع جهانی علیه ایران شکل بگیرد و شاهد بازگشت قطعنامه‌ها و قرار گرفتن ایران در ذیل فصل ۷ منشور سازمان ملل باشیم، آن گاه ما شاهد فشارهای متفاوتی از الان خواهیم بود. نباید وضعیت امروز ایران را با سال ۹۲ مقایسه کنیم. اکنون هیچ قطعنامه‌ای علیه ایران وجود ندارد؛ سازمان ملل و شورای امنیت در نشست‌های متعدد پشتیبانی جدی از ایران داشته‌اند و اکنون ایالات متحده امریکا و به خصوص شخص دونالد ترامپ در یک انزوای جهانی قرار دارد. نباید با اقدامات حساسیت برانگیز خود وضعیت را برعکس کنیم و ایران را در انزوا قرار دهیم. اگر چه باید در قبال تحریم‌های امریکا و بدعهدی‌های اروپا هم واکنش جدی و البته منطقی داشته باشیم.

آثار راهبرد جدید هسته‌ای جمهوری اسلامی ایران

باز شدن مسیر جدید در تحولات سیاست خارجی

وحید سلوکی |
کارشناس مسائل بین‌الملل |

با روی کار آمدن دولت ترامپ در امریکا، دولت این کشور به نقض برجام بسنده نکرد و با خروج از برجام راهبرد جدیدی در مواجهه با جمهوری اسلامی ایران در پیش گرفت با عنوان فشار خرد کننده با استفاده از همه ابزارهای مادون جنگ، آن هم برای نابودی برجام، پای میز مذاکره آوردن ایران، با هدف تضعیف جمهوری اسلامی ایران در ابعاد منطقه‌ای و بین‌المللی؛ به عبارتی دولت ترامپ با ایجاد این فشارها که قدم اول آن را با خروج از برجام ترسیم کرده بود، به زعم خود، روند تضعیف ایران و گرفتن فاکتورهای قدرت آن را در یک دوره چهار ساله تعریف کرده و با قرار دادن ایران در این طرح و راهبرد سعی داشت که مرحله به مرحله سیاست‌هایش را جلو برده و رفتار ایران را پیش‌بینی پذیر کند.

لذا بعد از چهار سال از اجرای برجام و خروج ترامپ، در حالی که ایران پایبند به اجرای برجام بود، امریکا انواع تحریم‌های اقتصادی در صنایع مختلف اقتصادی را به جمهوری اسلامی ایران تحمیل و به اجرا درآورد و از سوی دیگر با شوی تبلیغاتی جنگ و با آوردن ناوهای خود، برای تاثیر بر افکار عمومی مردم ایران آخرین تلاش‌های خود را کرد.

در واقع این اقدامات امریکا نمونه واضحی از عدم پایبندی این کشور به تعهدات بین‌المللی است که آینده مناسبات میان دو کشور در آینده را رقم زد.

پس از صبر معنادار و یک ساله جمهوری اسلامی ایران و نزدیک شدن نظرات در این مساله که اروپایی‌ها با توجه به عدم راه‌اندازی کانال مالی و سایر تعهدات، قصد عمل به تعهدات در زمان مشخص شده را ندارند، ایران وارد مرحله جدیدی شد که در صورت عدم پایبندی کشورهای باقی مانده در برجام، ایران به صورت مرحله‌ای از برجام خارج خواهد شد. این در حالی بود که ایالات متحده امریکا احتمال ضعیفی برای بروز این رفتار از سوی جمهوری اسلامی ایران را می‌دادند.

◀ زمینه‌های تصمیم راهبردی جمهوری اسلامی ایران

در حقیقت زمینه اصلی و علت اصلی اتخاذ تصمیم راهبردی جدید جمهوری اسلامی ایران ناشی از رفتارهای دولت‌های اروپایی عضو برجام و امریکا است.

◀ اقدامات دولت امریکا

دولت امریکا رفتارهای خود را در راهبرد فشار با استفاده از همه ابزارها در قالب گام‌های مختلفی طرح‌ریزی و به اجرا گذاشته است که می‌توان این گام‌ها را این گونه تقسیم‌بندی کرد:

۱-۱- نقض برجام:

دونالد ترامپ حتی قبل از پیروزی در انتخابات و در تبلیغات انتخاباتی بارها به توافق برجام حمله کرده بود و بعد از روی کار آمدن بر آن متمرکز و به آن موضع منفی گرفته و با طرح مکرر قوانین مختلف تحریمی علیه جمهوری اسلامی ایران در کنگره امریکا با هدف تخریب فضا و جلوگیری از عادی سازی روابط تجاری با سایر کشورها با ایران به مقابله پرداخت.

۲-۱- خروج از برجام:

امریکا با خروج از برجام وارد فاز جدیدی از اعمال فشار و سناریوها و نیز رفتارهای دیگری شد که تجلی آن را می‌توان در تحریم‌های اقتصادی و پس از آن و اخیرا در تحریم هسته‌ای مشاهده کرد که در آخرین تحریم خود نشان دادند که همواره به دنبال خاموشی کامل چرخه هسته‌ای ایران هستند.

حال امریکا با اعلام تحریم‌های جدی مانند منع هر گونه همکاری کشورهای ثالث در زمینه توسعه نیروگاه یا انتقال اورانیوم غنی شده و آب سنگین به خارج، ایران را به زعم خود بر سر دوراهی قرار می‌دهد؛ به این صورت که ایران دیگر قادر به فروش اورانیوم مازاد نخواهد بود و بنابراین اگر از حدمعین این اورانیوم فراتر رود، ایران ناقض برجام خواهد بود. بنابراین بر اساس آنچه آنها ترسیم کرده بودند ایران عملا ناقض برجام لقب می‌گرفت. لذا هدف آنان کشاندن مرحله‌ای ایران پای میز مذاکرات و پرونده‌های جدید بود.

۳-۱- عدم اجرای تعهدات توسط طرف‌های اروپایی:

اکنون بیش از ۴ سال از اجرای برجام سپری شده است و اروپا باید به جهت بی‌عملی در اجرای کامل تعهدات برجامی خود پاسخگو باشد.

مجموع رفتارهای امریکا و کشورهای اروپایی عضو برجام باعث ایجاد وحدت نظر اکثر گروه‌ها و احزاب سیاسی بر سر این موضوع شد که ادامه این روند قطعا به ضرر ایران خواهد بود و نمی‌توان امیدی روشن به اروپایی‌ها داشت و لذا طی بیانیه‌ای توسط دولت به کشورهای اروپایی مدت ۶۰ روز برای اجرای تعهدات خود به ویژه در حوزه‌های بانکی و نفتی فرصت داده شد.

اثرات راهبردی اقدام ایران:

ارزش اقدام جمهوری اسلامی ایران را می‌توان در تاثیرات راهبردی بر ادامه روند پرونده هسته‌ای و حتی فراتر از آن نوع مواجهه با امریکا ارزیابی کرد. این تاثیرات هم در عرصه داخلی و هم عرصه خارجی و بین‌المللی قابل مشاهده است.

الف- تاثیرات راهبردی اقدام ایران در بعد بین‌المللی:

این اقدام ایران قطعا عامل فشار مناسبی بر کشورهای اروپایی محسوب می‌شود. اروپایی‌ها نیاز به حفظ برجام دارند. یکی از عوامل بسیار مهم که باعث می‌شود تا اروپا بخواهد ماندن در برجام را انتخاب کند، به متغیرهای امنیتی بازمی‌گردد. اروپا با چند حلقه واسط ژئوپلیتیکی به خاورمیانه وصل می‌شود و تحولات این منطقه، مرزهای اروپا را درگیر می‌کند، چه آنکه بحران سوریه و مهاجرت آوارگان و بازگشت تروریست‌ها نشان داد که چه میزان مرزهای اتحادیه اروپا آسیب‌پذیر است. بنابراین اقدامات ایران می‌تواند اروپا را در تعهداتش تحت فشار قرار دهد.

شکست گروه ب:

جان بلتون، بنیامین نتانیاهو، بن سلمان و بن زاید ولیعهد امارات، تلاش دارند رییس جمهور امریکا را به سمت تشدید تنش با ایران سوق دهند و راهبرد جدید جمهوری اسلامی ایران اهداف این گروه را با چالش و شکست روبه‌رو ساخته است.

ب- تاثیرات راهبردی اقدام ایران در عرصه داخلی

ایجاد وحدت میان گروه‌ها و جریانات مختلف سیاسی مهم‌ترین تاثیر در داخل ایران محسوب می‌شود. از سوی دیگر خروج از وضعیت انفعالی در داخل کشور، امیدواری افکار عمومی نسبت به شرایط کلی کشور و آینده سیاسی و اقتصادی را سبب شد که بهبود بازار سرمایه که آینه تمام نمای اقتصاد هر کشوری است از جمله نشانه‌های آن است.

لذا در پایان باید گفت بدون تردید مقطع کنونی را باید بازشدن مسیر جدید در تحولات سیاست خارجی تفسیر کرد. لذا ضرورت دارد که با قاطعیت و بدون تزلزل در عزم و تصمیم، مسیر طراحی شده را در پیش گرفت و نباید در پیمودن راه دچار تردید شد چرا که در غیر این صورت کل راهبرد جدید هسته‌ای ایران اهمیت و اعتبارش را از دست خواهد داد و به یقین منافع ملی را نه تنها در زمینه هسته‌ای، بلکه در همه زمینه‌ها و در دراز مدت به مخاطره خواهند افتاد.

در هر حال انسجام ملی این راهبرد و معتبر جلوه دادن قاطعیت ایران، قطعا ضریب موفقیت آن را افزایش خواهد داد.

منبع: مرکز بین‌المللی مطالعات صلح

مرکز آمار و اطلاعات راهبردی وزارت کار می‌گوید تا ۵۰ درصد اشتغال کشورهای در حال توسعه در بخش غیررسمی است

ضرورت تهیه آمارهای بخش غیررسمی اقتصاد ایران

منشا اشتغال غیررسمی وجود اقتصاد غیررسمی است. کشورها از نظر انجام فعالیت‌های اقتصادی به صورت کلی به دو بخش اقتصاد رسمی و غیررسمی تقسیم می‌شوند. البته اقتصاد غیررسمی با عناوین دیگری از جمله اقتصاد زیرزمینی، نامشهود، پنهان و... نیز شناخته می‌شود. سهم این دو بخش با توجه به درجه توسعه‌یافتگی کشورها متفاوت است. با وجود بار منفی واژه اقتصاد بخش غیررسمی، این بخش نقش مهمی در ایجاد اشتغال، تولید درآمد و کاهش فقر در بسیاری از کشورها به ویژه در کشورهای در حال توسعه ایفا می‌کند. آنچه مشهود است قابل توجه بودن اقتصاد غیررسمی و به تبع آن اشتغال غیررسمی در کشورها است. شاغلان غیررسمی در هر دو بخش رسمی و غیررسمی فعالیت دارند. به گزارش تعادل، مرکز آمار و اطلاعات راهبردی وزارت کار گزارشی با عنوان «ضرورت شناخت و اندازه‌گیری بخش و اشتغال غیررسمی برای گذار از سیاست اشتغال غیررسمی در کشور» منتشر کرده است که در آن آمده: باید توجه شود که اشتغال رسمی و غیررسمی متفاوت از هم است و اهمیت زیادی از نظر پایش سیاست‌ها با رویکرد جنسیتی دارند. بخش غیررسمی، منبع اصلی اشتغال زنان در اغلب کشورها است. برای اندازه‌گیری بخش غیررسمی و اشتغال غیررسمی باید برنامه جمع‌آوری داده تدوین شود و جزو اولویت‌های سیاست ملی آمار هر کشور باشد. آمار شاغلان غیررسمی، ترکیب و ویژگی‌های آنها می‌تواند برای تنظیم سیاست‌های حمایتی و استانداردهای کار کشورها بسیار مفید باشد. این کار از طریق آمارگیری‌های خانواری، کارگاهی یا ترکیبی از این دو قابل انجام است. در بسیاری از کشورها برآوردها حاکی از آن است که سهم بنگاه‌های غیررسمی در تولید ناخالص داخلی بدون در نظر گرفتن بخش کشاورزی بین ۱۴ تا ۵۰ درصد است. همچنین سهم اشتغال غیررسمی در کشورهای در حال توسعه بیشتر از اشتغال رسمی است. بسیاری از کشورها قادر به مدرنیزه کردن اقتصاد خود در جهت فراهم شدن فرصت‌های شغلی کافی و لازم برای پاسخگویی به عرضه نیروی کار خود در بخش رسمی نیستند.

توسعه آمار در زمینه سنجش اقتصاد غیررسمی، می‌تواند کمک بزرگی برای اندازه‌گیری اشتغال در بخش غیررسمی و اشتغال غیررسمی باشد. این امر می‌تواند تصمیم‌سازی مبتنی بر شواهد را تسهیل کرده و موجب ارتقای پژوهش‌ها و سیاست‌گذاری‌ها شود. اشتغال در بخش غیررسمی و اشتغال غیررسمی دو مفهوم متفاوت هستند و نمی‌توانند جایگزین یکدیگر شوند، بلکه مکمل هم بوده و برای اهداف تحلیلی مفید بوده و نیازمند تعریف و اندازه‌گیری هستند. کاربران آمار اغلب این دو مفهوم را با هم اشتباه می‌گیرند، چون که از تفاوت واحدهای مشاهده مرتبط یعنی بنگاه‌ها برای اشتغال بخش غیررسمی از یک سو و شغل‌ها برای اشتغال غیررسمی از سوی دیگر آگاهی لازم را ندارند. در همین راستا بود که در نودمین نشست کنفرانس بین‌المللی کار (ICL) از سازمان بین‌المللی کار (ILO) خواسته شد در جهت تامین نیازهای آماری در خصوص اقتصاد غیررسمی، برای جمع‌آوری، تحلیل و اشاعه آمارهای تفکیکی در زمینه مقدار، ترکیب و توزیع اقتصاد غیررسمی به کشورهای عضو کمک کند.

تعاریف و استانداردهای بین‌المللی برای اندازه‌گیری

در هر حال، اولین گام برای جمع‌آوری داده‌های بخش غیررسمی، تدوین تعاریف از جمله تعریف اقتصاد غیررسمی است.

کنفرانس بین‌المللی کار، اصطلاح «اقتصاد غیررسمی» را فعالیت‌های اقتصادی کارگران و واحدهای اقتصادی نام می‌برد که در قانون یا در عمل پوشش داده نشده یا به اندازه کافی ترتیبات رسمی شدن را ندارند.

گزارش سازمان بین‌المللی کار در مورد کار شایسته و اقتصاد غیررسمی، مبنای تصمیم کنفرانس بین‌المللی کار (ICL)، در خصوص تعریف اشتغال در بخش غیررسمی بود. مطابق این تصمیم اشتغال غیررسمی مشتمل بر دو قسمت است. قسمت اول اشتغال در بخش غیررسمی و مطابق با تعریف مصوب در پانزدهمین نشست آمارشناسان کار و قسمت دوم، سایر اشکال اشتغال غیررسمی (یعنی اشتغال خارج از بخش غیررسمی) است.

مطابق تصمیم اتخاذ شده در پانزدهمین کنفرانس آمارشناسان کار، اشتغال غیررسمی چنین تعریف شد: اشتغال غیررسمی عبارت است از تمام شغل‌ها در بنگاه‌های غیررسمی یا تمام افرادی که طی یک دوره مرجع معین حداقل در یک بنگاه غیررسمی شاغل بوده‌اند، صرف نظر از وضع شغلی یا اینکه شغل مورد نظر او شغل اصلی یا شغل دوم او بوده است.

بنگاه در اینجا به مفهوم وسیعی به کار رفته و شامل هر واحد تولید کالا و خدمت برای فروش یا مبادله است. لذا نه تنها تمام واحدهای تولید دارای نیروی کار را در برمی‌گیرد، بلکه واحدهای خود اشتغال و مستقل که به صورت تنها یا با کمک اعضای خانوار و بدون مزد اداره می‌شوند را نیز شامل می‌شود. بنابراین شامل تمام دست‌فروشان، رانندگان انواع تاکسی، مستخدمین خانگی و... می‌شود.

از جمله مصادیق اشتغال غیررسمی عبارتند از: اغلب شاغلین خانگی، اشتغال با هدف تولید برای مصرف نهایی خانوار، شاغلان فامیلی بدون مزد.

از جمله ویژگی‌های مزد و حقوق بگیران غیررسمی هم عبارتند از: نداشتن قرارداد یا حکم کارگزینی، پرداختن نشدن بیمه بازنشستگی و درمان، استفاده نکردن از مرخصی استحقاقی و استعلاجی، عدم امکان استفاده از حمایت‌های مربوط به فرزندآوری.

مطابق چارچوب مفهومی مصوب در هفدهمین کنفرانس آمارشناسان کار، اشتغال در بخش غیررسمی بر مبنای بنگاه با اشتغال غیررسمی بر مبنای شغل به نحوی به هم مرتبط می‌شوند. این امر می‌تواند مورد قبول کارشناسان حساب‌های ملی نیز باشد. یک فرد هم‌زمان می‌تواند دو یا چند شغل رسمی یا غیررسمی داشته باشد و به دلیل افراد چند شغله است که باید شغل به جای شاغل به عنوان واحد مورد مشاهده و سنجش اشتغال در نظر گرفته شود. افراد شاغل با توجه به ویژگی‌های متعدد مرتبط با شغل خود و شغل‌ها هم باید با توجه به ویژگی‌های متعدد مرتبط با واحد تولید، می‌توانند مبنایی برای تشخیص رسمی یا غیررسمی بودن شغل و بخش باشند.

محل فعالیت شاغلین به عبارت دیگر واحدهای تولید در سه گروه طبقه‌بندی می‌شوند: بنگاه‌های بخش رسمی، بنگاه‌های بخش غیررسمی و خانوارها.

مطابق پانزدهمین کنفرانس آمارشناسان کار در سال ۲۰۰۳، بنگاه‌های غیررسمی بر اساس معیارهای زیر تعریف شده‌اند:

-بنگاه‌های خصوصی هستند که در چارچوب مقررات تشکیل نشده‌اند و دارای مالکیت فردی یا خانواری هستند

-به عنوان یک موجودیت مستقل از مالک خود تشکیل نشده‌اند

-حساب‌های مالی بنگاه و مالک از یکدیگر تفکیک نشده است

-اندازه بنگاه از نظر تعداد شاغلان کمتر از سطح تعیین شده در مقررات کشور است.

-مطابق مقررات کشور ثبت نشده یا جواز کسب و کار دریافت نکرده‌اند

در بخش جمع‌بندی و پیشنهاد این گزارش آمده است: در پایان ضمن پذیرش این نکته که بخش غیررسمی همیشه مضر نیست و می‌تواند به برنامه ایجاد اشتغال، تولید درآمد و کاهش فقر در کشور کمک کند، باید اذعان کرد که خلأ آمارهای قابل استناد برای بخش غیررسمی در کشور کاملاً مشهود و ملموس است. تولید آمار اشتغال غیررسمی و آمار اشتغال بخش غیررسمی در کشور می‌تواند ضمن راهگشا بودن در پایش تحولات اقتصادی کشور، ابزاری مهم در سیاست‌گذاری‌ها و تصمیم‌سازی‌های حوزه سیاست بازار کار با رویکرد جنسیتی باشد.

لذا باید نظام برنامه‌ریزی کشور به این مهم توجه کند و ابزارهای لازم را در اختیار نظام آماری کشور و به ویژه مرکز آمار ایران قرار دهد تا اندازه‌گیری بخش غیررسمی در دستور کار نظام آماری کشور قرار گرفته و داده‌های لازم برای پایش گذار از اقتصاد غیررسمی به رسمی فراهم شود.

فقر مهارتی بر اثر توسعه بی‌رویه دانشگاه‌ها

رییس سازمان آموزش فنی و حرفه‌ای کشور گفت: نبود جایگاه معتبر برای فرد مهارت آموخته و منزلت آموزش‌های مهارتی در کشور موجب فقر مهارتی شده است؛ بنابراین باید نظام صلاحیت حرفه‌ای در کشور مستقر شود سلیمان پاک سرشت روز شنبه در گفت‌وگو با ایرنا اظهار کرد: امروزه ساختار و ترکیب مشاغل به واسطه تغییرات مداوم محیطی و فناوری‌های جدید در حال تغییر است و بازار کار به نیروی ماهر و متخصص بیش از پیش نیازمند است. وی افزود: با ظهور فناوری‌های نوین و راهبردی در دنیا زمینه پیدایش و توسعه آن در کشور ما نیز به‌شدت احساس می‌شود. توسعه این فناوری‌ها در کشور مستلزم دسترسی به نیروهای زبده و مجرب در زمینه نصب و راه‌اندازی، تعمیر، نگهداری، تولید، عملیات، ارتقا و توسعه ماشین، طراحی نرم‌افزار و خدمات پس از فروش، خدمات و سرویس‌های دوره‌ای در آن فناوری‌ها است.

رییس سازمان آموزش فنی و حرفه‌ای گفت: براساس مطالعات، نیروهای تربیت شده و فارغ‌التحصیلان دانشگاهی با وجود دارا بودن دانش و استعدادهای بالا در زمینه‌های نظری، ذهنی و شناختی در حوزه‌های کارکردی و عملی از توانمندی‌ها، قابلیت‌ها و صلاحیت‌های حرفه‌ای لازم برای ورود به بازار کار برخوردار نیستند و خواسته‌های کارفرمایان برای جذب در بنگاه‌های اقتصادی را تامین نمی‌کند.

توسعه بی‌رویه دانشگاه‌ها و فقر مهارتی

پاک سرشت گفت: «فقر مهارتی» مشکلی دیرینه است، علل و ریشه آن را می‌توان در عوامل متعددی جست‌وجو کرد. یکی از این عوامل، توسعه بی‌رویه دانشگاه‌های کشور و هجوم خیل عظیمی از جوانان به دانشگاه به خصوص در رشته‌های تحصیلی نظری است. وی افزود: بنابراین تعادل بین رشته‌های نظری و عملی و از طرف دیگر توازن بین عرضه و تقاضای نیروی انسانی در بازار کار از بین رفت. رییس سازمان فنی و حرفه‌ای گفت: افزایش تصدی‌گری، توسعه بی‌رویه دولت و استخدام نیروی کار در بخش دولتی منجر به شکل‌گیری فرهنگ پشت میز نشینی شد و استقبال جوانان از رشته‌های نظری دانشگاهی، حمایت والدین و خانواده‌ها به اشاعه فرهنگ مدرک‌گرایی دامن زد. وی افزود: بنابراین هر کس مدرک بالاتری داشت جایگاه بهتری در ادارات دولتی به دست آورد و بدین ترتیب مهارت‌آموزی و کسب شایستگی‌های شغلی و حرفه‌ای فراموش شد. به عبارتی عدم وجود جایگاه معتبر برای فرد مهارت آموخته و منزلت آموزش‌های مهارتی در کشور باعث شده در کشور با «فقر مهارتی» مواجه باشیم. پاک سرشت گفت: از آن جایی که عامل محرک و توسعه اقتصادی وابسته به دسترسی به نیروی انسانی ماهر و متخصص است، بخش‌های اقتصادی نیز توسعه نیافته و در چرخه‌های بعدی خود امکان جذب نیروی‌های جدید را ندارد.

راه‌اندازی سامانه جامع تحلیل اطلاعات راهکار مبارزه با فقر مهارتی

وی در خصوص مبارزه با فقر مهارتی گفت: باید بدانیم مهارت در انواع و سطوح مختلفی مطرح است که نیروی کار بسته به سطح تحصیلات، نیاز جامعه و تقاضای اقتصاد ملی به نوع خاصی از آن برای ورود و ثبات در بازار کار نیازمند است تا اشتغال مولد و پایدار تضمین شود.

رییس سازمان فنی و حرفه‌ای افزود: مهارت را می‌توان در ابعاد عمومی، فنی، تخصصی، حرفه‌ای و غیرفنی و نرم تقسیم کرد و شایستگی‌های مورد نیاز برای ورود و طی مسیر پیشرفت شغلی را در مولفه‌های دانش، توانش و بینش آموزش داد. وی اظهار داشت: آموزش‌های حرفه‌ای باید بر اساس نیازسنجی دقیق از کارفرمایان باشد و بر اساس ابزار استانداردهای مشاغل و استانداردهای ارزشیابی توسط بنگاه‌های اقتصادی تایید شود. پاک سرشت افزود: لازمه تایید این است که بین طرف‌های آموزشی و فعالان دنیای کار توافق انجام شود تا ضمن اجتناب از موازی‌کاری، تعادل در عرضه و تقاضای نیروی کار برقرار شود و علاوه بر آن سامانه‌های جامع تحلیل اطلاعات بازار کار نیز راه‌اندازی و فعال باشد.

صلاحیت حرفه‌ای و اعتلای منزلت نیروی مهارتی

وی درباره لزوم اعتلای منزلت نیروهای مهارتی و شایسته کشور گفت: باید نظام صلاحیت حرفه‌ای و «چارچوب صلاحیت حرفه‌ای ملی» در کشور مستقر شود.

پاک سرشت افزود: این نظام علاوه بر آنکه موجب تضمین کیفیت خدمات آموزشی می‌شود، بین آموزش‌های رسمی و غیررسمی نیز رابطه برقرار می‌کند به‌طوری که افراد در کنار مدارک تحصیلی، گواهینامه آموزشی که قابل ارزشیابی است، دریافت می‌کنند.

وی افزود: همچنین به واسطه شکل‌گیری این چارچوب بر اساس شاخص‌های توافقی بین بازیگران و فعالان دنیای آموزش و کار، مراکز ملی و منطقه‌ای سنجش و ارزشیابی آموزش و تعیین صلاحیت حرفه‌ای برای کارجویان و شاغلین کشور با مشارکت نظامات حرفه‌ای و صنفی ایجاد می‌شود.

مهارت‌آموزی نرم موجب افزایش قابلیت کارآفرینی است

رییس سازمان فنی و حرفه‌ای تاکید کرد: مهارت‌آموزی در زمینه مهارت‌های نرم نیز نکته حساسی است که در کنار مهارت‌های سخت، فنی و تخصصی باید به آن توجه شود، یعنی افراد باید در زمینه‌هایی همچون کسب شایستگی‌های برقراری ارتباط و فنون مذاکره، حل مساله، رفع تعارض، تصمیم‌گیری، تفکر انتقادی و خلاق، کار تیمی و مدیریت زمان نیز توانمند باشند تا نه تنها قابلیت‌های اشتغال‌پذیری و استخدام شدن آنها افزایش یابد بلکه قابلیت‌های کارآفرینی و اشتغالزایی آنها نیز ارتقا یابد.

سازمان فنی و حرفه‌ای در انتقال تجربیات به کشورهای دیگر

پاک سرشت درباره ظرفیت سازمان فنی و حرفه‌ای برای انتقال تجربیات به کشورهای دیگر گفت: این سازمان ۵۰ سال است خدمات مهارت‌آموزی به متقاضیان کار ارایه می‌کند و علاوه بر آن از تجربیات کشورهای توسعه یافته همچون ژاپن، کره جنوبی، آلمان و هند استفاده می‌کند بنابراین از ظرفیت و پتانسیل خوبی برخوردار است و می‌تواند با واسطه و بدون واسطه این تجارب را در اختیار کشورهای منطقه و دنیا به خصوص کشورهای دوست و اسلامی قرار دهد.

وی تصریح کرد: شواهد نشان می‌دهد، نیروهای مهارت آموخته سازمان فنی و حرفه‌ای کشور در کشورهای پیشرفته و توسعه یافته همچون استرالیا، کانادا و آلمان از شانس بیشتری برای کاریابی با سطح دستمزدهای قابل توجه در مشاغل خوبی برخوردار شده‌اند. رییس سازمان فنی و حرفه‌ای گفت: این سازمان تفاهمنامه رسمی و سوابق ارایه خدمات آموزشی برای مهاجران افغانستان و عراق از طریق موسسات بین‌المللی نروژ و دانمارک داشته و با روسیه نیز مسابقه تبادل تجربه برگزار کرده است.

معرفی بیش از ۲۵ هزار نفری مقرری‌بگیران بیمه بیکاری به مراکز آموزش فنی و حرفه‌ای

به اعتقاد فعالان حوزه کار، در حالی که ماهانه درصدی از حق بیمه کارگران به صندوق تأمین اجتماعی واریز می‌شود تا در مواقع بحرانی از آن استفاده کنند اما منابع موجود برای پوشش شاغلان بیکار شده بسیار محدود است و دولت نیز بدهی خود را به تأمین اجتماعی نمی‌پردازد تا از این طریق هم منابع صندوق افزایش یابد و هم افراد بیشتری بتوانند از مزایای قانونی بیمه بیکاری بهره‌مند شوند.

علی‌اکبر لبافی، کارشناس حوزه کار در این باره به ایسنا می‌گوید: برای آنکه افراد بیشتری را تحت پوشش بیمه بیکاری قرار بدهیم باید منابع درآمدی صندوق بیمه بیکاری را تقویت کنیم. پرداخت مقرری بیمه بیکاری در کشورهای دیگر هم وجود دارد منتها جنبه عام دارد به این نحو که فقط نیروهای کاری که قبلاً مشغول کار بوده و اکنون بیکارند، تحت پوشش قرار ندارند بلکه افراد بیکاری هم که فاقد شغل هستند، تحت پوشش قرار می‌گیرند.

به گفته لبافی، در کشورهای دیگر به محض آنکه فرد از کار بیکار شد و شغل خود را از دست داد مورد حمایت قرار می‌گیرد ولی در کشور ما استثناهایی در نظر گرفته شده از جمله اینکه در کارگاه‌هایی که مشمول بهسازی و نوسازی هستند یا دچار حوادث غیرطبیعی شده‌اند کارگران می‌توانند از مزایای بیمه بیکاری استفاده کنند اما همین کارگران اگر در کارگاه یا پروژه‌ای با ماهیت موقت مشغول کار شوند و بعد از مدتی فعالیت بنگاه یا پروژه متوقف شود دیگر نمی‌تواند از مقرری بیمه بیکاری دریافت کند چون استدلال این است که ماهیت کار او موقتی بوده و با اتمام قراردادش از کار خارج شده و اخراج نشده است.

به گفته این کارشناس حوزه کار، منابع صندوق تأمین اجتماعی که مقرری بیمه بیکاری را تأمین می‌کند باید تقویت شود چون هرگونه کسری در تأمین منابع موجب می‌شود که نتواند پوشش لازم را از بیمه‌شدگان بیکار داشته باشد در نتیجه عده بسیار کمی از مزایای پیش بینی شده در قانون بیمه بیکاری برخوردار خواهند شد.

افراد بیمه شده و کارگرانی که از مقرری بیمه بیکاری استفاده می‌کنند در صورتی که دوباره اشتغال به کار پیدا کنند، یا از قبول شغل مشابه پیشنهاد شده خودداری کنند، مقرری بیمه بیکاری آنها قطع می‌شود؛ همچنین در صورتی که پس از برقراری مقرری بیمه بیکاری مشخص شود که بیکاری بیمه شده ناشی از اراده شخصی وی بوده یا بیمه شده بیکار اشتغال مجدد خود را اعلام نکرده و با وجود اشتغال همچنان به دریافت مقرری ادامه دهد، باید وجوه دریافتی و کمک هزینه بیکاری را به سازمان تأمین اجتماعی بازپرداخت کند. بررسی بیمه بیکاری و افراد بهره‌مند از این مزیت، یکی از مواردی است که می‌تواند در تحلیل بازار کار کشورها مفید باشد. لازم به ذکر است رویکرد جهانی در این خصوص کاهش تعداد مقرری‌بگیران با تاکید بر حفظ اشتغال است چرا که افزایش این امر می‌تواند بیانگر مشکلات اقتصادی کارگاه و تعطیلی آنها باشد.

بر اساس گزارش‌های مرکز آمار و اطلاعات راهبردی وزارت تعاون، کار و رفاه اجتماعی بررسی مقرری‌بگیران جدید بیمه بیکاری طی سال‌های ۱۳۹۷-۱۳۹۵ روند افزایشی این تغییرات را نشان می‌دهد به نحوی که میزان تغییرات سال ۱۳۹۷ نسبت به سال قبل، ۱۷.۳ درصد بوده است. بررسی تعداد مقرری‌بگیران جدید بیمه بیکاری بر حسب جنس نشان می‌دهد که در سال ۱۳۹۷ مردان ۷۷ درصد از مقرری‌بگیران جدید را به خود اختصاص داده‌اند، همچنین از بین تمام مقرری‌بگیران جدید بیمه بیکاری، حدود ۸۴ درصد متأهل یا متکفل هستند.

اخیراً زمزمه‌های واگذاری موضوع بیمه بیکاری به کاریابی‌ها شنیده شده که مورد انتقاد تشکل‌های کارگری قرار گرفته است. آن‌طور که مقامات کارگری می‌گویند این اقدام در راستای واگذاری به بخش خصوصی صورت خواهد گرفت در حالی که قبلاً هم اتفاق افتاده و کاریابی‌ها مشکلاتی را برای صندوق بیمه بیکاری ایجاد کرده بودند.

نایب‌رییس کانون عالی انجمن‌های صنفی کارگران با اعلام مخالفت شدید از واگذاری موضوع پرداخت مقرری بیمه بیکاری به کاریابی‌ها می‌گوید: بر خلاف رویه کشورهای دیگر هیچ‌گونه بسته حمایتی از نیروی بیکار شده در کشور پیش‌بینی نشده و هر روز شرایط دریافت مقرری بیمه بیکاری که حق قانونی کارگران است، سخت‌تر می‌شود.

چمنی می‌گوید: پرداخت مقرری بیمه بیکاری منت گذاشتن بر سر کارگر نیست و برخی تصور می‌کنند مقرری بیمه بیکاری منتی است که وزارت کار و دولت سر کارگران می‌گذارند در حالی که این‌طور نیست کارگران درصدی از حق بیمه‌ای که ماهانه به تأمین اجتماعی پرداخت می‌کنند به عنوان مقرری بیمه بیکاری در شرایط خاص ذخیره می‌کنند و چنانچه بدون میل و اراده بیکار یا از کار اخراج شدند از آن محل به عنوان مقرری بیمه بیکاری استفاده می‌کنند.

به گفته وی، در شرایطی که آمار بیکاران کشور افزایش می‌یابد و کارگران زیادی به دلیل شرایط اقتصادی تعدیل یا اخراج می‌شوند، سخت کردن روند دریافت بیمه بیکاری شایسته نیست زیرا کارگری که از کار بیکار شده نان‌آور یک خانواده است و اگر مستأجر هم باشد شرایط زندگی او سخت و دشوارتر خواهد بود. در همین حال مدیرکل حمایت از مشاغل و بیمه بیکاری وزارت کار در گفت‌وگو با ایسنا، با اعلام آخرین آمار کارگران تحت پوشش بیمه بیکاری می‌گوید: هم‌اکنون ۲۵۸ هزار نفر در کشور در حال دریافت مقرری بیمه بیکاری هستند که این میزان نسبت به مدت مشابه سال گذشته ۱۲ درصد افزایش داشته است.

به گفته وی، بیمه بیکاری به میزان سه درصد مزد بیمه شده است که توسط کارفرما تأمین و پرداخت می‌شود و پرداخت مقرری بیمه بیکاری از این محل صورت می‌گیرد. یاوری می‌گوید: یکی از وظایف وزارت کار در خصوص مقرری‌بگیران بیمه بیکاری فراهم کردن زمینه اشتغال مجدد آنها است که تا پایان دی ماه سال گذشته زمینه اشتغال بیش از ۱۴ هزار نفر در کشور برای مقرری‌بگیران بیمه بیکاری فراهم شده است.

مدیرکل حمایت از مشاغل و بیمه بیکاری وزارت کار با بیان اینکه سازمان آموزش فنی و حرفه‌ای مکلف است نسبت به ارایه آموزش‌های مهارتی به مقرری‌بگیران اهتمام ورزد، از معرفی بیش از ۲۵ هزار نفر از مقرری‌بگیران بیمه بیکاری به مراکز آموزش فنی و حرفه‌ای برای یادگیری و بازآموزی مهارت خبر داد.

اخبار کلان

اشتغال ۸۰ هزار کارگر قطعه‌ساز در معرض تهدید

کریم یاوری، مدیرکل حمایت از مشاغل و بیمه بیکاری وزارت کار درباره اینکه حدود هشتاد هزار نفر کارگر در سیصد کارگاه قطعه‌سازی به‌طور مستقیم مشغول فعالیت و تولید قطعه هستند، گفت: صنعت قطعه‌سازی، مشاغل غیر مستقیم فراوانی را نیز رونق می‌بخشد. بر اساس دستور صریح وزیر تعاون، کار و رفاه اجتماعی در جهت صیانت از نیروی انسانی شاغل در صنایع قطعه‌سازی وزارت تعاون، کار و رفاه اجتماعی جلسات متعددی را برای حل مشکل صنعت مذکور با انجمن‌های صنفی کارفرمایان صنعت مذکور برگزار کرده و از جمله تصمیمات متخذه در پایان سال ۹۷ تقسیط بدهی‌های بیمه‌ای قطعه‌سازان و حتی پرداخت حق بیمه جاری طی سه ماهه پایانی سال قبل بر مبنای ۷٪ پرداخت نقدی و مابقی به‌صورت اقساط دوازده ماهه بوده است. یاوری افزود: برای حل مشکلات صنایع قطعه‌سازی ابتدا باید سهامداران، مالکان، مدیران و کارفرمایان بنگاه‌ها اهتمام و توجه ویژه و لازم به‌عمل آورند و دستگاه‌ها و وزارتخانه‌های صادرکننده مجوز فعالیت نیز کمال همراهی و همکاری را به عمل آورند در غیر این‌صورت باید از طریق کارگروه‌های تسهیل و رفع موانع تولید استانی به ریاست استانداران و ستاد ملی تسهیل و رفع موانع تولید کشور به ریاست وزیر صنعت معدن و تجارت موضوع پیگیری و مشکلات حل و فصل شود. مدیرکل حمایت از مشاغل و بیمه بیکاری وزارت تعاون، کار و رفاه اجتماعی ادامه داد: عمده مشکلات مرتبط با واحدهای قطعه‌سازی کمبود نقدینگی — بدهی‌های مالیاتی، بانکی و بیمه‌ای و طلب از خودروسازان و نوسانات قیمت ارز و کاهش سفارشات و فروش محصولات است. یاوری گفت: امیدواریم با پرداخت مطالبات قطعه‌سازان از سوی تولیدکنندگان خودرو و همراهی بانک‌ها و جلوگیری از واردات و قاچاق کالا و تولیدات مشابه داخل، حمایت همه‌جانبه‌ای از این صنعت اشتغال‌زا به‌عمل آید. وی گفت: بر اساس دستور وزیر تعاون، کار و رفاه اجتماعی این وزارتخانه در جهت صیانت از نیروی کار و تثبیت اشتغال و پایداری تولید و حفظ حیات اقتصادی بنگاه‌ها همه گونه همراهی و همکاری و مساعدت را با مدیران و کارفرمایان تاکنون مبذول داشته از این به بعد نیز ادامه خواهد یافت.

۱۲۷ گزینه بهتر پیش روی سرمایه‌گذار خارجی

عضو کمیسیون اقتصادی مجلس گفت: تا زمانی که فرار مالیاتی، رانت و فساد در اقتصاد ما وجود داشته باشد، انگیزه فعالیت سالم اقتصادی وجود ندارد. در چنین شرایطی ایجاد اشتغال پایدار معنا پیدا نمی‌کند. سیدفرید موسوی با بیان اینکه ما می‌خواهیم با تخصیص بودجه و اعتبارات شغل ایجاد کنیم، یعنی در واقع با پاشیدن پول؛ اشتغال درو کنیم، عنوان کرد: تجربه نشان داده است که چنین برنامه‌ای موفق نیست. اقتصاد ما بیمارهای مزمنی دارد که حتی اگر این تخصیص‌ها هم اتفاق بیفتد، دستاورد مطلوبی نخواهیم داشت.

او ادامه داد: ما بر اساس نگرش‌های سنتی دنبال ایجاد اشتغال هستیم. واقعیت این است که فضای کسب و کار نامناسب است و تزریق هر نوع منابع برای ایجاد اشتغال را عملا خنثی می‌کند. تا زمانی که نتوانیم بستر مناسب برای فعالیت‌های اقتصادی را به وجود بیاوریم، تا زمانی که انگیزه فعالیت سالم اقتصادی در کشور وجود نداشته باشد، تا زمانی که فرار مالیاتی، رانت و فساد در اقتصاد ما وجود داشته باشد؛ انگیزه فعالیت سالم اقتصادی وجود ندارد، در چنین شرایطی ایجاد اشتغال پایدار معنا پیدا نمی‌کند. نماینده مردم تهران در مجلس با تاکید بر اینکه فضای کسب و کار ما نامناسب است، گفت: علاوه بر غیرشفاف و رانتی بودن اقتصاد، بنگاه‌های اقتصادی ما درگیر مقررات پیچیده‌ای هستند و کارآفرینان با انواع و اقسام فشارها از طرف دستگاه‌های مختلف روبه‌رو می‌شوند. در این شرایط و زمانی که اراده مناسبی برای بهبود شرایط وجود نداشته باشد، هر میزان نیز منابع تزریق کنید، فایده‌ای ندارد. او عنوان کرد: ما می‌دانیم در شرایط کنونی تخصیص منابع با چه مشکلاتی روبه‌رو است، اما وقتی این منابع به هر حال تخصیص پیدا می‌کند شاهد این هستیم که مشکلاتی که وجود دارد، طرح‌ها را بی‌اثر می‌کند. موسوی تصریح کرد: برای اشتغال روستایی ۱.۵ میلیارد دلار اعتبار تخصیص دادیم و با اجرای طرح، مشاغلی نیز ایجاد شد. با این همه وقتی وارد روستاها شده و با فعالان اقتصادی حرف می‌زنیم، می‌بینیم آنها درگیر هزار مساله و مشکل در دریافت مجوز و ادامه کسب و کار خود هستند. او با اشاره به اینکه رتبه بهبود فضای کسب و کار ما در بین ۱۹۰ کشور ۱۲۸ است، گفت: این به معنای آن است که یک سرمایه‌گذار برای سرمایه‌گذاری قبل از انتخاب کشور ما ۱۲۷ گزینه بهتر دارد. دلیل آن مقررات پر پیچ و خم تولید و فعالیت اقتصادی در ایران است. به گفته عضو کمیسیون اقتصادی مجلس؛ ما همچنان با همان نگرش‌های سنتی دنبال ایجاد شغل هستیم و مدام عنوان می‌کنیم چرا اعتبار تخصیص داده نمی‌شود و منابع تامین نمی‌شوند؟ باید اراده و عزم جدی در لایه‌های مختلف اجرایی و قانون‌گذاری کشور باشد تا فضای کسب و کار بهبود یابد. او با تاکید بر اینکه باید فعالیت سالم اقتصادی و ایجاد فضا برای چنین فعالیتی در اولویت قرار گیرد و چنین چیزی با شعار و پول‌پاشی امکان‌پذیر نیست، بیان کرد: مجلس با تصویب قوانینی به دنبال ایجاد فضای گلخانه‌ای برای رونق اشتغال است، اما به نظر می‌رسد عزم و اراده جدی برای ایجاد چنین فضایی وجود ندارد.

اخبار

چین شریک مهم ایران در حوزه اقتصاد دیجیتال است

روابط عمومی وزارت ارتباطات | وزیر ارتباطات و فناوری اطلاعات گفت: ایران و چین در مقابله با یک‌جانبه‌گرایی و سلطه گرایی امریکا در حوزه فناوری اطلاعات در یک جبهه قرار دارند. محمدجواد آذری جهرمی وزیر ارتباطات و فناوری اطلاعات در آستانه سفر به «دالیان» باهدف شرکت در اجلاس تابستانه مجمع جهانی اقتصاد، صبح روز گذشته با سفیر چین در تهران دیدار و گفت‌وگو کرد. در این دیدار، وزیر ارتباطات با اشاره به تاریخچه بسیار خوب روابط دو کشور بر ظرفیت توسعه همکاری‌ها به‌ویژه در حوزه فناوری اطلاعات تأکید کرد. آذری جهرمی چین را شریک مهمی برای ایران در حوزه اقتصاد دیجیتال توصیف کرد و با اشاره به تمایل امریکا به یک‌جانبه‌گرایی در حوزه فناوری در عصر انقلاب چهارم صنعتی گفت: امروز عمده شرکت‌های بزرگ جهان در حوزه‌های سیستم عامل، شبکه و زیرساخت و خدمات و سرویس، امریکایی هستند؛ بنابراین با یک سلطه‌گری خدمت محور مواجهیم. وزیر ارتباطات تصریح کرد: جمهوری اسلامی ایران و چین در مقابله با یک‌جانبه‌گرایی و سلطه‌گری امریکا در حوزه فناوری اطلاعات در یک جبهه قرار دارند و باید همکاری‌های راهبردی خود را افزایش دهند.

گوگل کروم ۵ میلیارد بار دانلود شد

نسخه اندرویدی مرورگر گوگل کروم با رسیدن به مرز ۵ میلیارد نصب، رکورد جدیدی را در تعداد دفعات نصب و دانلود اپلیکیشن در فروشگاه آنلاین پلی استور به نام خود ثبت کرد. گوگل کروم که یکی از محبوب‌ترین و پرکاربردترین مرورگرهای اینترنتی در جهان به شمار می‌رود، در سال‌های اخیر توانسته با ارایه نسخه موبایلی خود نیز خود را به خوبی در دل کاربران گوشی‌های هوشمند جا کرده و با جلب نظر و توجه آنها، گوی رقابت را از سایر رقبای اندرویدی خود برباید. اخبار و گزارش‌های منتشر شده در اندروید پلیس نشان می‌دهد که نسخه اندرویدی این مرورگر محبوب توانسته به مرز ۵ میلیارد دانلود و نصب برسد که بدین ترتیب رکورد بیشترین تعداد دفعات نصب نرم‌افزار و اپلیکیشن را در فروشگاه آنلاین و اینترنتی گوگل پلی استور شکسته و به خود اختصاص داده است. برخی از کارشناسان و تحلیلگران فعال در حوزه فناوری بر این باورند که نسخه اندرویدی اپلیکیشن مرورگر محبوب گوگل کروم به این دلیل با افزایش ناگهانی و بی‌سابقه تعداد نصب و دانلود مواجه شده است که در بروز رسانی‌های اخیر قابلیت‌ها و امکانات جدیدی به آن اضافه شده بود. از مهم‌ترین و برجسته‌ترین قابلیت‌های جدید نسخه اندرویدی اپلیکیشن گوگل کروم می‌توان به افزوده شدن ویژگی‌های حالت تاریک darkmode و ابزار ساخت تصادفی رمز عبور password generator اشاره کرد.

ساخت گوشی هوشمند عجیب در کره شمالی

دیلی‌میل | کره شمالی گوشی هوشمندی عرضه کرده است که تنها برنامه‌های تایید شده توسط دولت را اجرا می‌کند و قادر به اتصال به وای‌فای خارجی نیست. کره شمالی در تازه‌ترین اقدامات خود یک اسمارت‌فون ساخته که تبلیغات دولتی را ترویج می‌دهد و دسترسی به اینترنت خارجی را مسدود می‌کند. کارشناسان فناوری تأیید کرده‌اند، کره شمالی گوشی هوشمندی عرضه کرده است که تنها برنامه‌های تایید شده توسط دولت را اجرا می‌کند و قادر به اتصال به وای‌فای خارجی نیست. این گوشی Pyongyang ۲۴۲۵ نام دارد و از طریق Mirae Wi-Fi، به کاربران فقط اجازه استفاده از برنامه‌های معتبر دولتی را می‌دهد.

بازی‌های ویدئویی امریکایی سارق هویت کاربران

آسین‌ایج | بررسی‌های موسسه امنیتی چک پوینت نشان می‌دهد برخی بازی‌های ویدئویی تولیدی شرکت امریکایی ای‌اِی گیمز به علت آسیب‌پذیری در برابر سرقت هویت و سرقت شناسه کاربری مقاوم نیستند. بررسی‌های موسسه امنیتی چک پوینت نشان می‌دهد برخی بازی‌های ویدئویی تولیدی شرکت امریکایی ای‌اِی گیمز به علت آسیب‌پذیری در برابر سرقت هویت و سرقت شناسه کاربری مقاوم نیستند. بررسی‌های مذکور که با همکاری شرکت امنیتی دیگری به نام سایبر اینت انجام شده، نشان می‌دهد که حفره‌های خطرناکی در کلاینت بازی شرکت Electronic Arts (EA) موسوم به اوریجین وجود دارد که مجرمان آنلاین می‌توانند از آنها سوءاستفاده کنند. به‌عنوان مثال هکرها از همین طریق می‌توانند حساب کاربری افرادی که از خدمات بازی‌های آنلاین Electronic (Arts (EA استفاده می‌کنند را در اختیار گرفته و خود را به جای آنها جا بزنند. مشکل یادشده ممکن است هم برای کاربران بازی‌های این شرکت که از رایانه‌های شخصی استفاده می‌کنند و هم برای کاربران نسخه‌های موبایلی بازی‌های یادشده به وجود آید. از همین طریق امکان سواستفاده از دیگر خدمات شرکت یادشده مانند ایجاد شبکه گپ با دوستان، مدیریت نمایه شخصی و غیره نیز وجود دارد. به همین شیوه می‌توان به نمایه‌های کاربران در فیس بوک، ایکس باکس لایو، شبکه پلی استیشن و نینتندو هم نفوذ کرد. کاربران باید برای جلوگیری از وقوع هرگونه مشکل فرایند تایید هویت دو مرحله‌ای را در زمان استفاده از خدمات Electronic Arts (EA) فعال کنند.

۱۸ میلیون خانوار ایرانی در محل سکونت اینترنت دارند

دسترسی میلیون‌ها کاربر به اینترنت بی‌کیفیت

گروه دانش و فن | مرجان محمدی |

بسیاری از کاربران و مسوولان معتقدند که اینترنت در کشور از وضعیت خوب و مطلوبی برخوردار نیست، همین دو روز پیش بود که سرعت اینترنت در کشور با افت قابل توجهی مواجه شد، افتی که شرکت ارتباطات و زیرساخت به عنوان متولی اصلی اینترنت در کشور علت آن را قطعی دو مسیر انتقال فیبر نوری در اروپا عنوان کرد. به نظر می‌رسد این مشکل همچنان ادامه دارد چرا که روز گذشته وضعیت اینترنت نه تنها بهبود پیدا نکرد بلکه در برخی مواقع با قطعی و کندی همراه بود، از سوی دیگر سازمان فناوری اطلاعات روز گذشته نتایج آمارگیری از وضعیت برخورداری خانوار ایرانی و استفاده افراد از فناوری اطلاعات و ارتباطات را منتشر کرد، طبق این نتایج مشخص شد که ۱۸ میلیون خانوار ایرانی (۷۲.۸ درصد) در محل سکونت خود به اینترنت دسترسی داشته و ۶.۷ میلیون خانوار در محل سکونت خود به اینترنت دسترسی ندارند. در همین حال از کل خانوارهای دارای دسترسی به اینترنت در محل سکونت، تعداد ۱۴.۵ میلیون خانوار در نقاط شهری و ۳.۵ میلیون خانوار در نقاط روستایی زندگی می‌کنند. به بیان دیگر سهم خانوار دارای دسترسی به اینترنت در شهر ۷۷.۹ درصد و در روستاها ۵۷ درصد برآورد شده است. در همین حال کل خانوارهای دارای اینترنت در محل سکونت همگی به اینترنت پرسرعت دسترسی دارند. حدود یک میلیون خانوار به اینترنت پرسرعت ثابت، ۴.۴ میلیون خانوار به اینترنت پرسرعت سیار و ۱۲ میلیون خانوار به هر دو نوع اینترنت ثابت و سیار دسترسی دارند.

اما دسترسی داشتن به اینترنت یک موضوع است و کیفیت اینترنت موضوعی دیگر، درست است که طبق اعلام سازمان فناوری اطلاعات بیش از ۷۲ درصد خانوارهای ایرانی در محل سکونت خود دارای اینترنت هستند، اما بهتر است نظرسنجی در خصوص کیفیت اینترنت صورت بگیرد، نظرسنجی که طی چند هفته گذشته از سوی وزارت ارتباطات اعلام شد و مشخص شد بیش از ۷۷ درصد کاربران از اینترنت و خدمات اینترنت و پشتیبانی شرکت‌های ارایه‌دهنده اینترنت رضایت ندارند.

به گفته کارشناسان و بر اساس گزارش جدید اتحادیه بین‌المللی مخابرات، تعداد کاربران اینترنت تا پایان سال ۲۰۱۸ به حدود ۳.۹ میلیارد نفر رسید؛ آماری که مشخص کرد بیش از نیمی از ساکنان جهان در اینترنت و فضای مجازی حضور دارند، طبق این آمار مشخص شد که بیشترین رشد و سرعت اینترنت به برخی کشورهای آفریقایی تعلق دارد، چرا که در سال ۲۰۰۵ تنها ۲ درصد از مردم این قاره به اینترنت دسترسی داشتند اما در سال ۲۰۱۸ میلادی این مقدار به ۲۵ درصد افزایش یافت و در همین مدت تعداد افراد استفاده کننده از اینترنت در سراسر جهان ۴ برابر بیشتر شد.

از سوی دیگر و طبق تحقیقات مشخص شد که در قاره آسیا نیز با توجه به ظهور نسل پنجم ارتباطی کاربران این فناوری روز به روز در حال افزایش هستند و شرکت‌های ارایه‌دهنده اینترنت برای جذب کاربر در رقابت هستند تا بتوانند سهم بیشتری را از بازار داشته باشند، حال اینکه در ایران روز به روز به تعداد کاربران معترض اضافه می‌شود، کاربرانی که معتقدند شرکت‌های ارایه‌دهنده اینترنت مطابق با هزینه‌های دریافتی نه تنها خدمتی انجام نمی‌دهند، بلکه معتقدند علت و افت کیفیت اینترنت را باید از متولی آنکه شرکت زیر ساخت است پرسید.

بر اساس این گزارش در گذشته هرگاه اینترنت دچار قطعی یا افت شدید می‌شد مسوولان علت آن را برخورد لنگر کشتی با فیبر نوری در دریا عنوان می‌کردند، اما کم کم فیبرهای نوری از راه لنگر کشتی خارج شدند و دلایل دیگری برای قطعی و افت کیفیت اینترنت عنوان شد، هرچند این دلیل تا به امروز نتوانسته است کاربران را قانع کند، اما بهتر است مسوولان همانند کشورهای همسایه فکری به حال اینترنت کنند، چرا که جامعه آماری استفاده‌کننده از این فناوری روز به روز در حال افزایش است و نسل‌های جدید استفاده‌کننده از این فناوری خواستار کیفیت بهتر و سرعت بالاتر هستند. گفتنی است طبق اعلام سازمان فناوری اطلاعات، رشد سریع اینترنت و بررسی آمار استفاده خانوار ایرانی از تلفن ثابت نیز نشان می‌دهد در حدود ۲۴.۴ میلیون خانوار در محل سکونت خود به تلفن ثابت یا همراه یا هر دوی آن دسترسی دارند. از کل خانوارهای کشور ۲.۹ درصد فقط تلفن ثابت، ۲۰ درصد فقط تلفن همراه و بیش از ۷۵ درصد خانوارها به هر دو تلفن ثابت و همراه دسترسی دارند که سهم خانوار شهری ۹۹.۳ درصد و سهم خانوار روستایی ۹۷.۱ درصد اعلام شده است. از سوی دیگر از مجموع خانوارهای کشور در حدود ۱۷.۲ میلیون خانوار در محل سکونت خود به رایانه دسترسی دارند که از این تعداد ۷.۲ میلیون خانوار (۲۹ درصد خانوارهای کشور) حداقل به رایانه معمولی، ۹.۹ میلیون خانوار حداقل به لب تاپ و ۸.۵ میلیون خانوار حداقل به تبلت دسترسی دارند. این در حالی است که ۷۸ درصد خانوار شهری و ۴۴ درصد خانوار روستایی در کشور در محل سکونت خود به رایانه دسترسی دارند. در هر صورت با توجه به آمار سازمان فناوری اطلاعات بهتر است این سازمان برسی‌هایی را نیز در خصوص کیفیت اینترنت و مقایسه آن با دیگر کشورهای جهان ارایه دهد، هرچند که طبق آمار ارایه شده جهانی کیفیت اینترنت ایران در دنیا در رده‌های پایین قرار دارد، حال اینکه در مقایسه با قیمت نیز قیمت پایین‌تری را به خود اختصاص داده است، اما از آنجا که کاربران معتقدند مطابق با هزینه‌های پرداختی خدمت مناسب و اینترنت با کیفیتی را دریافت نمی‌کنند، در نتیجه قیمت اینترنت هم برای آنها گران است.

فراسو

پیشگیری از نابینایی با یک اسکنر قابل حمل

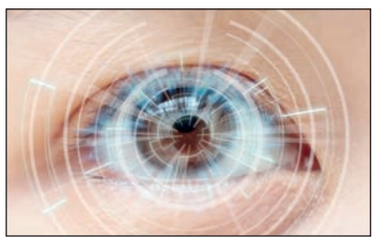

ساینس‌دیلی |

پژوهشگران امریکایی، نوعی اسکنر برای تشخیص بیماری‌های شبکیه ابداع کرده‌اند که قابل حمل است و هزینه کمی دارد.

مهندسان پزشکی «دانشگاه دوک» امریکا، نوعی اسکنر «مقطع‌نگاری همدوسی اپتیکی» ابداع کرده‌اند که کم‌هزینه و قابل حمل است و شاید به زودی جایگزین نسخه‌های قدیمی شود.

این اسکنر به خاطر طراحی خاص خود، ۱۵ برابر سبک‌تر و کوچک‌تر از سیستم‌های موجود در بازار است و با استفاده از موادی ساخته شده که هزینه کمتری دارند. این اسکنر در نخستین آزمایش بالینی توانست ۱۲۰ تصویر ارایه دهد که ۹۵ درصد قوی‌تر از تصاویر ارایه شده توسط سیستم‌های تجاری کنونی هستند و می‌توانند امکان تشخیص دقیق بالینی را فراهم کنند.

روش مقطع‌نگاری همدوسی اپتیکی که از سال ۱۹۹۰ به کار می‌رود، به روشی استاندارد برای تشخیص بیماری‌های شبکیه از جمله «دژنراسیون وابسته‌به‌سن ماکولا»، «رتینوپاتی دیابتی» و آب‌سیاه تبدیل شده است. با وجود این، روش مقطع‌نگاری همدوسی اپتیکی به خاطر هزینه بالای دستگاه‌های آنکه بیش از ۱۰۰ هزار دلار است، کمتر مورد استفاده قرار می‌گیرد. «آدام وکس»، استاد مهندسی پزشکی دانشگاه دوک گفت: هنگامی که بینایی از بین می‌رود، بازگرداندن آن دشوار است؛ در نتیجه تنها روش پیشگیری از نابینایی، تشخیص به موقع است. هدف ما این است که روش مقطع‌نگاری همدوسی اپتیکی را به یک روش کم‌هزینه تبدیل کنیم تا بیشتر پزشکان بتوانند از آن استفاده کنند. روش مقطع‌نگاری همدوسی اپتیکی، با ارسال امواج صدا به بافت‌های مورد نظر و اندازه‌گیری مدت زمان بازگشت آنها کار می‌کند اما از آنجا که سرعت نور از صدا بیشتر است، به زمان بیشتری برای اندازه‌گیری نیاز دارد. ابزار مقطع‌نگاری همدوسی اپتیکی برای اسکن بازگشت امواج نور از بافت، از یک طیف‌سنج استفاده می‌کند. پژوهشگران دانشگاه دوک، نوعی ابزار جدید مقطع‌نگاری همدوسی اپتیکی ارایه داده‌اند که هزینه کمتری دارد و طیف‌نگار آن توسط وکس و «سانگون کیم»، دانشجوی سابق او طراحی شده است. طیف‌نگارهای قدیمی، با استفاده از ترکیبات فلزی و نور مستقیم ساخته می‌شوند و به لنزها و آینه‌های زیادی نیاز دارند. اگرچه مجموعه این عناصر می‌تواند امکان تشخیص دقیق را فراهم کند اما گاهی تغییرات کوچک مکانیکی یا حتی تغییر دما، به بروز اشتباه منجر می‌شود.

طراحی طیف‌نگار «وکس» به گونه‌ای است که نور را روی یک مسیر دایره‌ای به کار می‌گیرد که روی محلی ساخته شده از پلاستیک چاپ سه‌بعدی قرار دارد. از آنجا که مسیر نور طیف‌نگار دایره‌ای است، می‌تواند تعادل عناصر نوری را حفظ کند. دستگاه‌های قدیمی مقطع‌نگار همدوسی اپتیکی معمولا بیش از ۲۷ کیلوگرم وزن دارند و قیمت آنها بین ۵۰ هزار تا ۱۲۰ هزار دلار است؛ در حالی که وزن دستگاه جدید دانشگاه دوک، حدود دو کیلوگرم است و با قیمت کمتر از ۱۵ هزار دلار به فروش خواهد رسید. وکس ادامه داد: دستگاه‌های کنونی مقطع‌نگاری همدوسی اپتیکی، به یک اتاق جداگانه نیاز دارند اما این دستگاه جدید، به راحتی روی یک قفسه یا روی میز کار قرار می‌گیرد و استفاده از آن نیز بسیار ساده است.

وی افزود: ما مشتاق هستیم این دستگاه جدید را برای جمعیت محروم جهان به کار ببریم و امکان ارزیابی دقیق با این فناوری را افزایش دهیم.

کاربر

اپلیکیشنی که کاربر را حتما از خواب بیدار می کند

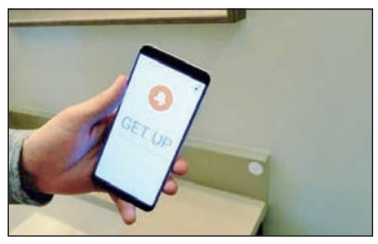

نیواطلس |

دو دانشجوی کانادایی سیستمی شامل یک اپلیکیشن رایگان و برچسب «ان اف سی» ابداع کرده‌اند که به افراد کمک می‌کند با شنیدن زنگ ساعت حتما از خواب بیدار شوند.

بیشتر افراد صبح هنگام به سختی از خواب بیدار می‌شوند و حتی کوک کردن ساعت نیز به آنها کمک نمی‌کند به موقع از خواب بیدار شوند. در همین راستا سیستم EzLarm با روشی ساده‌تر و ارزان‌تر سعی می‌کند افراد را بیدار کند.

این سیستم شامل یک اپلیکیشن رایگان و برچسبی ارزان قیمت است. این برچسب مجهز به فناوری NFC است که باید روی سطحی در اتاقی نصب شود که فرد صبح خود را در آنجا آغاز می‌کند مانند آشپزخانه یا دستشویی. در این میان کاربر با استفاده از اپلیکیشن iOS/اندروید می‌تواند زنگ ساعت را کوک کند. کاربران ساعت مورد نظر خود را تنظیم می‌کنند و موبایل را هنگام خواب کنار تختخواب قرار می‌دهند.

هنگامی که زنگ ساعت به صدا دربیاید، هیچ راهی برای خاموش کردن آن در موبایل وجود ندارد. فرد باید از تختخواب بلند شود و همراه خود موبایل را به محلی ببرد که برچسب مذکور در آنجا نصب شده است. در مرحله بعد موبایل باید با برچسب تماس یابد. به این ترتیب فرد هرچقدر هم که خسته باشد از خواب بیدار می‌شود احتمال کمی دارد دوباره به رختخواب برگردد. از آنجا که برچسب‌های NFC انرژی خود را از میدان‌های مغناطیسی دستگاه‌هایی مانند موبایل دریافت می‌کنند، سخت‌افزار به کار رفته در این سیستم نیازمند هیچ گونه باتری یا خروجی برق نیست.

دو دانشجوی کانادایی که همیشه با سرموقع از خواب بیدار شدن مشکل داشته‌اند، این سیستم را ابداع کرده‌اند.

این سیستم هم‌اکنون برای جمع‌آوری سرمایه اولیه تجاری‌سازی در وب سایت کیک استارتر عرضه شده است و افراد می‌توانند با پرداخت ۱۴ دلار دو برچسب مخصوص دریافت کنند.

رویداد

بازگشایی مرکز کنترل ماموریت آپولو

دیلی‌میل | مرکز کنترل ماموریت‌های آپولو در امریکا قبل از پنجاهمین سالگرد فرود انسان در ماه بازگشایی شد. این مرکز با هزینه چند میلیون دلاری به شکل اولیه احیا شده است.

ناسا مرکز کنترل ماموریت آپولو را برای بازدید عموم مردم بازگشایی کرد. این مرکز دقیقا با ظاهر ۵۰ سال قبل خود بازسازی شده است.

این مرکز در مقر فضایی جانسون واقع در هیوستن (ایالت تگزاس) امریکا قرار داشت و تا دهه ۱۹۹۰ میلادی از آن برای ارسال شاتل‌های فضایی استفاده می‌شد. ناسا برای بازگشایی این مرکز همه‌چیز را به همان شکل قبل حفظ کرده است.

این مرکز که به مناسبت پنجاهمین سالگرد ماموریت آپولو ۱۱ بازگشایی می‌شود با میلیون‌ها دلار کمک مالی دوباره احیا شده است. تلاش برای احیای این مرکز از سال ۲۰۱۷ میلادی آغاز شد. بیش از ۵ میلیون دلار برای بازسازی این مرکز کنترل کمک شد.

برای آنکه شکل مرکز به همان حالت قدیمی بازسازی شود، با افسران کنترل پرواز و مدیران مرکز در دهه ۷۰ و ۸۰ میلادی مصاحبه کردند و انبوهی از تصاویر و متخصصان قدیمی را به کار گرفتند تا همه‌چیز از دیوارها گرفته تا فرش و کاغذ دیواری را به همان شکل بازسازی کنند.

برای بازسازی این مرکز حتی از پرینتر سه‌بعدی استفاده شد تا زیر سیگاری‌های پشت صندلی تماشاچیان نیز احیا شود. همه اتاق‌های مرکز، مشابه جولای سال ۱۹۶۹ و زمان قدم گذاشتن نیل آرمسترانگ و باز آلدرین به ماه بازسازی شده است. هرچند تمام بخش‌ها و جزییات مرکز کنترل ماموریت بازسازی شده اما عنصر متفاوتی نیز وجود دارد. تنها نکته متمایز بازسازی این مرکز کنسول‌های فرمان هستند.

هکرها گوگل روسی را هک کردند

رویترز | منابع آگاه اعلام کرده‌اند هکرهای غربی موتور جست‌وجوی اینترنتی یاندکس یا «گوگل روسی» را در اواخر ۲۰۱۸ میلادی هک کرده‌اند.

چهار فرد آگاه به امر فاش کرده‌اند در اواخر ۲۰۱۸ میلادی هکرهایی که برای سازمان‌های جاسوسی غربی فعالیت می‌کنند موتور جست‌وجوی اینترنتی روسیه به نام YAndex را هک کرده‌اند. هکرها برای این منظور از بدافزار نادری استفاده کردند و سعی داشتند از حساب‌های کاربران جاسوسی کنند.

این بدافزار که Regin نام دارد توسط گروه «۵ چشم» (Five Eyes) به کار گرفته می‌شود. این گروه در حقیقت یک اتحادیه جاسوسی است که امریکا، انگلیس، استرالیا، نیوزلند و کانادا عضو آن هستند. البته سازمان‌های اطلاعاتی این کشورها از اظهارنظر در این باره خودداری کرده‌اند.

حملات سایبری کشورهای غربی علیه روسیه به ندرت به‌طور عمومی فاش می‌شود. هنوز مشخص نیست کدامیک از این ۵ کشور به موتور جست‌وجوی اینترنتی یاندکس حمله کرده است. اما به گفته منابع آگاه این حمله بین اکتبر و نوامبر ۲۰۱۸ میلادی انجام شده است.

به گفته منابع آگاه هکرها در جست‌وجوی اطلاعات فنی مربوط به احراز هویت کاربران یاندکس بوده‌اند. چنین اطلاعاتی به سازمان‌های جاسوسی کمک می‌کند به پیام‌های خصوصی افراد دسترسی یابند.

سخنگوی یاندکس نیز در بیانیه‌ای این خبر را تایید کرده اما جزییات بیشتری درباره آن اعلام نکرده است. در بیانیه یاندکس آمده است: تیم امنیتی یاندکس در مراحل اولیه این حمله را رصد کرد و قبل از ایجاد هرگونه خسارتی حمله خنثی شد. واکنش تیم امنیتی یاندکس باعث شد اطلاعات کاربران در این حمله فاش نشود.

اروپا به آفریقا متصل می‌شود

انگجت | به نظر می‌رسد که گوگل قصد دارد به منظور توسعه زیرساخت‌های مخابراتی و ارتباطی میان اروپا و آفریقا کابل‌های ارتباطی زیر دریایی جدیدی بکشد.

سال‌های طولانی است که غول‌های تکنولوژی از جمله گوگل در تلاشند با افزایش سرمایه‌گذاری و گسترش نفوذ خود در حوزه‌های مختلف سهم خود را در توسعه زیرساخت‌های ارتباطات و فناوری افزایش دهند و نقش پررنگی را در این مورد ایفا کنند.

گفته می‌شود گوگل در سه سال گذشته بالغ بر ۴۷ میلیارد دلار برای گسترش فناوری‌های مربوط به زیرساخت‌های بین‌المللی خود سرمایه‌گذاری کرده است. آلفابت، شرکت مادر گوگل در بیانیه‌ای اعلام کرده است که می‌خواهد با کشیدن یک کابل ارتباطی زیر دریایی اتصال جدیدی را از قاره سبز اروپا به آفریقا ایجاد کند.

این پروژه که اکویانو نام دارد، چهاردهمین سرمایه‌گذاری مشترک گوگل در توسعه کابل‌های ارتباطی زیر دریایی در جهان به شمار می‌رود.

گوگل در این بیانیه اعلام کرده است که در پروژه اکویانو برای نخستین‌بار از روش سوئیچینگ fibre pair استفاده می‌کند که بر خلاف سایر روش‌های قبلی همچون سوئیچینگ wavelength level است.

طبق اعلام این غول تکنولوژی امریکایی، اولین مراحل پروژه مذکور که قرار است پرتغال را به آفریقای جنوبی متصل کند، به احتمال زیاد در سال ۲۰۲۱ میلادی کلید زده خواهد شد. گوگل همچنین در آوریل سال جاری میلادی پروژه کیوری را به پایان رساند که شیلی را به لس‌آنجلس متصل می‌کرد. کابل‌های ارتباطی زیر دریایی امروزه محوری‌ترین اصل در راه‌اندازی و برقراری شبکه‌های اینترنت در جهان به شمار می‌روند و نزدیک به ۹۹ درصد از حجم ترافیک اینترنت جهان را انتقال می‌دهند.

تولید شیشه نشکن با الهام از صدف دریا

دیلی‌میل | محققان با الهام از صدف نرم تنان و ترکیب مواد آن نوعی شیشه جدید ابداع کرده‌اند که قدرت تحمل آن ۲۴ برابر شیشه عادی است.

دانشمندان نوع جدیدی از شیشه نشکن را با توجه به قدرت ماندگاری صدف نرم تنان ابداع کرده‌اند.

هرچند صدف نرم تنان از اجزایی بسیار ضعیف و شکننده تشکیل شده اما این پوسته‌های محافظتی به دلیل وجود ماده‌ای ضد ضربه به نام Nacre به طرز خارق العاده‌ای مستحکم هستند. مواد Nacre از Aragonite (کربنات کلسیم) و Conchiolin (مواد پروتئینی) تشکیل شده است.

گروهی از محققان با توجه به ماهیت آجر مانند ترکیب Nacre یک کامپوزیت شیشه ابداع کرده‌اند که ۳ برابر قدرتمندتر از شیشه حرارت دیده و ۲۴ بار قدرتمندتر از شیشه عادی است.

فرانسیس بارتلات یکی از مهندسان دانشگاه مک گیل در این باره می‌گوید: شیشه‌هایی که در خودرو، ساختمان یا موبایل به کار می‌روند بطور معمول نسبت به بقیه تجهیزات به کار رفته در سازه، ساختار ظریف‌تر و شکننده‌تری دارند. ما سعی داریم با الهام از طبیعت شیشه قدرتمندتر بسازیم.

به هر حال به گفته محققان با توجه به ماده Nacre در صدف می‌توان ترکیبات ظریف و شکننده‌ای مانند کربنات کلسیم را طوری فراوری کرد که تحت فشار خرد نشوند.

برای این منظور محققان با استفاده از اشعه لیزر مافوق بنفش روی ورقه‌های شیشه بوروسیلیکات با قطر ۲۲۰ میکرون طرح‌هایی ۶ ضلعی ایجاد کردند. در مرحله بعد لایه‌های پلاستیک روی ورقه‌های شیشه لمینیت شدند و سپس شیشه به شکل کاشی‌هایی مجزا برش داده شد.

آلمان و هلند اینترنت نظامی مشترک راه‌اندازی می کنند

زددی‌نت | مقامات دولتی آلمان و هلند قراردادی برای ایجاد نخستین شبکه اینترنت مشترک نظامی جهان را امضا کرده‌اند.

مقامات دولتی آلمان و هلند در هفته جاری توافقنامه‌ای امضا کردند تا نخستین اینترنت نظامی مشترک جهان را بسازند.

این توافقنامه در بروکسل امضا شده است. نام اینترنت نظامی هلندی- آلمانی نیز Tactical Edge Networking یا بطور مخفف TEN است. این نخستین باری است که دو کشور برای ایجاد شبکه اینترنت مشترک نظامی با یکدیگر همکاری می‌کنند. البته این پروژه در حقیقت آزمایشی برای متحدکردن شبکه‌های اینترنت نظامی دیگر کشورهای عضو ناتو در آینده است.

به نظر می‌رسد طبق برنامه اصلی قرار است کشورهای عضو ناتو شبکه‌های اینترنتی نظامی خود را با یکدیگر به اشتراک بگذارند و استانداردهای مشترک جدید و ارتقا یافته‌ای ایجاد و در کشورهای عضو به کار گرفته شود.

مقر اصلی TEN در کوبلنز آلمان خواهد بود و علاوه بر آن یک مرکز طراحی و نمونه اولیه‌سازی در آمرسفورت هلند ساخته می‌شود.

TEN عملیات‌های مخابراتی زمینی ارتش آلمان و برنامه ارتباطات تاکتیکی FOXTROT وزارت دفاع هلند را ادغام می‌کند. نیروهای نظامی که با این شبکه کار می‌کنند رایانه، رادیو، تبلت و تلفن‌های یکسانی دارند.

تخمین زده می‌شود تامین دوباره تجهیزات برای هزاران سرباز و وسیله نقلیه که با شبکه اینترنتی جدید همخوانی داشته باشد، هزینه‌ای چند میلیون یورویی به دو کشور تحمیل کند.

در آیین افتتاح دومین دوره آموزش تسهیل گران اقتصادی-اجتماعی مطرح شد

اجرای ۳۰ هزار طرح اشتغال‌زایی توسط بنیاد برکت در سال جاری

گروه بنگاه‌ها |
مدیرعامل بنیاد برکتِ ستاد اجرایی فرمان حضرت امام(ره) از اجرای ۳۰ هزار طرح اشتغال‌زایی با ایجاد ۸۴ هزار فرصت شغلی، توسط این بنیاد در سال جاری خبر داد.

به گزارش روابط عمومی بنیاد برکت، دومین دوره آموزش تسهیل گران اقتصادی—اجتماعی بنیاد برکتِ ستاد اجرایی فرمان حضرت امام(ره) با حضور محمد امیدِ معاون توسعه روستایی و مناطق محروم ریاست جمهوری، عیسی منصوری معاون وزیر تعاون، کار و رفاه اجتماعی و رییس سازمان آموزش فنی و حرفه‌ای، سعید جعفری و محمود عسکری آزاد مدیرعامل و رییس هیات‌مدیره بنیاد برکت، معاونان و مدیران ستاد اجرایی فرمان حضرت امام (ره)، شرکت کنندگان در این دوره آموزشی و جمعی از مقامات کشوری و لشکری آغاز به کار کرد.

مدیرعامل بنیاد برکتِ ستاد اجرایی فرمان حضرت امام(ره) در آیین افتتاحیه این دوره آموزشی، با اشاره به ایجاد ۱۰ هزار طرح اشتغال‌زایی توسط این بنیاد در سال گذشته، از راه‌اندازی و بهره‌برداری از ۳۰ هزار طرح اشتغال‌زایی دیگر در سال جاری براساس سیاست‌گذاری و تأکیدات رییس ستاد اجرایی فرمان حضرت امام(ره)، خبر داد. جعفری ۲۵ استان، ۱۵۵ شهرستان و ۶ هزار روستا را مناطق هدف اجرای این ۳۰ هزار طرح اشتغال‌زایی ذکر و تصریح کرد: برگزاری دومین دوره آموزشی تسهیل گران اقتصادی-اجتماعی بنیاد برکت به منظور و باهدف تأمین و پرورش تعداد تسهیل گران مورد نیاز برای ایجاد این تعداد طرح اشتغال‌زایی در کشور است.

وی خاطرنشان کرد: راه‌اندازی این تعداد طرح اشتغال‌زایی با قابلیت ایجاد بیش از ۸۴ هزار فرصت شغلی در مناطق روستایی و محروم، ضمن ایجاد اشتغال پایدار، نقش عمده‌ای در رفع محرومیت و توانمندسازی اقتصادی و اجتماعی مردمان این مناطق دارد. جعفری با اشاره به اقتدار ایران در سطح منطقه و جهان گفت: آن‌چه امروز در صحنه امنیت و اقتدار کشور شاهد هستیم، که تحسین حتی دشمنان نظام را برانگیخته است، نتیجه ایثار و جان‌فشانی‌های مردمی است که در ۴۰ سال گذشته از جان و مال خود گذشته‌اند.

مدیرعامل بنیاد برکتِ ستاد اجرایی فرمان حضرت امام (ره) ادامه داد: بخش اقتصادی کشور نیز باید این‌چنین مقتدر و توانمند باشد. متأسفانه در حوزه اقتصاد دچار مشکلاتی هستیم. با وجود پیشرفت‌های چشم‌گیر و غیرقابل کتمان کشور که حتی قابل قیاس با پیش از پیروزی انقلاب اسلامی نیست، اما هم‌چنان شاهد برخی مشکلات اقتصادی و عدم توزیع عادلانه و منصفانه امکانات، فرصت‌ها و درآمدها هستیم. جعفری با تأکید بر مردمی کردن اقتصاد، اظهار داشت: نگاه، رویکرد، سیاست‌ها، برنامه‌ها، راهبردها و اقدامات ما در حوزه‌های اقتصادی نیاز به یک بازنگری اساسی دارد. وجود برخی محرومیت‌ها در کشور زیبنده مردم این سرزمین نیست و باید برای رفع این معضل، برنامه‌ریزی کنیم. این مهم انجام نمی‌شود مگر اینکه با تکیه بر توانایی‌های جوامع محلی و با یک نگاه شبکه‌ای، تعاملی و ارزش‌آفرینی بتوانیم روش‌های نوین و موثر را به کار ببریم. با شناخت اصولی از پدیده محرومیت و با نگاهی هدفمند و جهادی و بهره‌گیری از دانش روز و تجربه دیگر کشورها می‌توانیم فقر را در کشور ریشه‌کن کنیم.

مدیرعامل بنیاد برکتِ ستاد اجرایی فرمان حضرت امام(ره) خاطرنشان کرد: در همین راستا، بنیاد برکتِ با توجه به سیاست‌ها و راهبردهای ابلاغی از سوی ستاد اجرایی فرمان حضرت امام (ره) و محمد مخبر رییس ستاد، مبحث الگوهای اجتماع‌محور در حوزه اشتغال‌زایی را در دستور کار خود قرار داده است. ایجاد اشتغالِ منجر به تأمین معیشت پایدار، یکی از موثرترین عوامل رفع محرومیت در مناطق روستایی و کم‌تر توسعه‌یافته است.

جعفری با تأکید بر اینکه سال گذشته شاهد یک دگرگونی و تغییر در حوزه اشتغال‌زایی بودیم، تصریح کرد: در سال گذشته با ۲۰۰ تسهیل‌گر، موفق به راه‌اندازی ۱۰ هزار طرح اشتغال‌زایی با قابلیت ایجاد ۴۰ هزار فرصت شغلی در ۱۵ استان و ۸۰ شهرستان شدیم. مدیرعامل بنیاد برکتِ ستاد اجرایی فرمان حضرت امام(ره)، تسهیل‌گران را به نوعی رسولان و پیام‌آوران توسعه و پیشرفت و رشد و ترقی جوامع محروم و روستایی خواند و خطاب به شرکت‌کنندگان دومین دوره آموزش تسهیل‌گران اقتصادی—اجتماعی گفت: با حضور شما تسهیل‌گران، چرخ اقتصاد در این مناطق می‌چرخد و جوامع محلی به سوی توسعه پایدار هدایت می‌شوند. گفتنی است بنیاد برکتِ ستاد اجرایی فرمان حضرت امام (ره) در راستای ماموریت‌های محول شده از سوی ستاد اجرایی و با هدف توسعه اشتغال پایدار در مناطق محروم، دومین دوره آموزش تسهیل‌گران اقتصادی—اجتماعی را با حضور ۲۱۰ شرکت‌کننده از ۲۵ استان کشور برگزار می‌کند. ۲۱۰ شرکت‌کننده حاضر در این دوره آموزشی، از میان ۱۶۵۰ داوطلب اولیه و پس از قبولی در آزمون کتبی و پذیرش در مصاحبه، برگزیده شده و به مدت دو هفته مهارت‌های تسهیل‌گری اقتصادی-اجتماعی را فرامی‌گیرند. تسهیل‌گران اقتصادی-اجتماعی بنیاد برکتِ ستاد اجرایی فرمان حضرت امام (ره) به عنوان حلقه‌های ارتباطی این بنیاد با مردم و دست‌اندرکاران اشتغال‌زایی در مناطق محروم، مهارت‌ها و تکنیک‌هایی هم‌چون کارآفرینی، نحوه ارتباط موثر با متقاضیان اشتغال، رهیافت‌های مشارکت، شناسایی جامعه مخاطبان هدف، آیین‌نامه‌ها و طرح‌های اشتغال‌زایی بنیاد، تسهیل‌گری اشتغال و طرح‌های کسب‌وکار، تهیه مقدمات و ابزار تسهیل‌گری و... را در قالب ۸۰ ساعت، آموزش می‌بینند.

همچنین ۲۰ ساعت آموزشی برای آشنایی هر چه بیشتر شرکت‌کنندگان با سیاست‌ها و رسالت‌های ستاد اجرایی فرمان حضرت امام (ره)، بنیاد برکت و مفاهیم حقوقی و مبانی اخلاقی و حرفه‌ای پیش‌بینی شده است.

تبیین و تشریح طرح‌ها، آیین‌نامه‌ها و مدل‌های اشتغال‌زایی بنیاد برکتِ ستاد اجرایی فرمان حضرت امام (ره) از دیگر بخش‌ها و محورهای دومین دوره آموزش تسهیل‌گران اقتصادی-اجتماعی است. شرکت‌کنندگان پس از گذراندن دوره ۲ هفته‌ای آموزش، به عنوان تسهیل‌گران اقتصادی-اجتماعی بنیاد برکتِ ستاد اجرایی فرمان حضرت امام (ره)، مفاهیم و مبانی آموخته‌شده را در چارچوب طرح‌ها و آیین‌نامه‌های اشتغال‌زایی بنیاد برکت به شکل عملی اجرا و پیاده‌سازی می‌کنند.

تسهیل‌گران اقتصادی-اجتماعی بنیاد برکتِ ستاد اجرایی فرمان حضرت امام(ره) برای راه‌اندازی، بهره‌برداری، تثبیت و پایداری کامل هر طرح اشتغال‌زایی، بطور معمول ۳ سال وقت صرف می‌کنند و پیگیر و ناظر هستند.

۲۰ تن از اساتید نام و تراز اول مجامع دانشگاهی کشور، برگزاری دوره‌های پیش‌بینی شده در دومین دوره آموزش تسهیل‌گران اقتصادی-اجتماعی بنیاد برکتِ ستاد اجرایی فرمان حضرت امام(ره) را بر عهده دارند.

نظرگاه

با حضور معاون ستاد، استاندار و نماینده ولی‌فقیه انجام شد

اهدای ۴۰۰ بسته لوازم خانگی به سیل‌زدگان ایلام توسط ستاد اجرایی فرمان حضرت امام(ره)

آیین اهدای ۴۰۰ بسته لوازم خانگی و ۱۰۰۰ بسته لوازم‌التحریر به مردم سیل‌زده استان ایلام دیروز با حضور معاون ستاد اجرایی فرمان حضرت امام (ره)، استاندار، نماینده ولی‌فقیه و نمایندگان مجلس برگزار شد.

دکتر سیدهاشمی معاون اجرایی ستاد اجرایی فرمان حضرت امام(ره) با اشاره به اهدای ۴۰۰ بسته لوازم خانگی به مردم سیل‌زده ایلام گفت: مصمم هستیم در سال ۹۸، ۲ هزار و ۴۰۰ شغل را در این استان ایجاد کنیم. وی با بیان اینکه این مجموعه با مشارکت مردم و بنیاد برکت، ۹ کارخانه را در ایلام راه‌اندازی کرده است، خاطرنشان کرد: ۳۵۶ کارخانه را به‌صورت مشارکتی در کشور راه‌اندازی کردیم. سیدهاشمی گفت: طبق آخرین آمار در ستاد بحران، لوازم خانگی ۷۴ هزار خانواده در جریان سیل آسیب دیده است که ستاد اهدای ۳۰ هزار لوازم خانگی به سیل‌زدگان را بر عهده گرفته است. معاون اجرایی ستاد اجرایی فرمان حضرت امام (ره) افزود: برای کمک به دامدارانی که در حادثه سیل دام خود را از دست داده‌اند، حداکثر تا ۱۵ راس دام سبک اهدا می‌شود. سیدهاشمی ادامه داد: همچنین یک هزار بسته لوازم‌التحریر به دانش‌آموزان بی‌بضاعتی که در سیل نوشت‌افزار خود را از دست داده‌اند، اهدا می‌شود. وی تاکید کرد: تمامی این فعالیت‌های معاون ستاد اجرایی فرمان حضرت امام (ره) یک پیام دارد و آن این است که ما در کنار سیل‌زدگان هستیم و کمک به آنها را افتخار خود می‌دانیم. سیدهاشمی معضل کشور را بیکاری عنوان کرد و افزود: بزرگ‌ترین وظیفه خود را در کاهش نرخ بیکاری می‌دانیم و اولویت ستاد اجرایی فرمان حضرت امام (ره) اشتغال است. وی با اشاره به اینکه در سه ماهه چهارم سال ۹۷، ۹۶۰ اشتغال را در ایلام ایجاد کردیم، تصریح کرد: مصمم هستیم در سال ۹۸، ۲ هزار و ۴۰۰ شغل را در استان ایلام ایجاد کنیم.

◄ ۳۰۰۰ شهید و ۱۲۰۰۰ جانباز؛ ماحصل مقاومت ایلام

همچنین در این مراسم سلیمانی؛ استاندار ایلام با تشکر از زحمات ستاد اجرایی فرمان حضرت امام (ره) در حادثه سیل اخیر افزود: ماحصل مقاومت مردم ایلام در هشت سال دفاع مقدس، ۳ هزار شهید و ۱۲ هزار جانباز است.

وی با تاکید بر فعالیت‌های ریشه‌ای در استان ایلام ادامه داد: از آقای مخبر؛ رییس ستاد اجرایی فرمان حضرت امام(ره) درخواست داریم تا در پروژه‌های عمرانی استان به ما کمک کند.

◄ ستاد اجرایی فرمان حضرت امام (ره) پیشگام در جبران خسارات سیل‌زدگان

در ادامه این مراسم حجت‌الاسلام‌والمسلمین کریمی تبار؛ نماینده ولی فقیه در استان ایلام یادآور شد: رهبر انقلاب پس از حادثه سیل بر بازسازی و جبران خسارات سیل‌زدگان تاکید داشتند؛ ستاد اجرایی فرمان حضرت امام (ره) یکی از نهادهای پیشگام در این زمینه بود.

وی با درخواست از رییس ستاد اجرایی فرمان حضرت امام (ره) مبنی بر تلاش برای ایجاد زیرساخت‌های محرومیت‌زدایی و ایجاد اشتغال پایدار در استان ایلام گفت: در حادثه سیل اخیر، اگر مسوولان استان ایلام به‌خوبی پیشگیری نمی‌کردند، بالاترین آسیب در این استان به وقوع می‌پیوست.

◄ بالندگی نظام با تبدیل تهدید به فرصت

در این مراسم کاظم‌زاده؛ نماینده مردم ایلام در مجلس شورای اسلامی تاکید کرد: این بالندگی نظام است که یک تهدید بزرگ مثل سیل در قالب انسجام مردمی به فرصت تبدیل می‌شود. وی با اشاره به فعالیت‌های ستاد اجرایی فرمان حضرت امام (ره) چه در زمان وقوع سیل و چه پس از آن افزود: تمامی ارکان نظام در زمان وقوع سیل به کمک مردم شتافتند و از این اتحاد و همدلی بین مردم و ارکان نظام تشکر می‌کنیم.

◄ انسجام در کشور به برکت سیل

همچنین امینی؛ دیگر نماینده مردم ایلام در مجلس شورای اسلامی خاطرنشان کرد: به برکت سیل، انسجامی در کشور ایجاد شد؛ تمامی مردم و مسوولان با ایجاد حس همدردی به‌صورت خودجوش به میدان آمدند.

لازم به ذکر است در این مراسم از خانواده شهید دفاع مقدس عبدالصادق رنجبری و شهید مدافع حرم حشمت سهرابی تجلیل به‌عمل آمد؛ همچنین به پنج خانواده که در سیل لوازم خانگی‌شان تخریب شده بود، حواله بسته لوازم خانگی اهدا شد.

چهره‌های استانی

حل مشکل کم‌آبی اصفهان در گرو اتمام سامانه دوم آبرسانی

اصفهان | مدیرعامل شرکت آب و فاضلاب استان اصفهان گفت: ۸۰۰ میلیون مترمکعب از سد زاینده‌رود آبگیری شده است اما در سطح شهر هنوز افت فشار آب را داریم که این امر به دلیل عدم اتمام سامانه آبرسانی استان اصفهان است. به گزارش «تعادل» هاشم امینی دیروز در نشست خبری با اصحاب رسانه و مطبوعات استان اصفهان با اشاره به اینکه یکم تا هفتم تیرماه هفته صرفه‌جویی و مدیریت مصرف آب نامیده شده است، اظهار داشت: در طول سال‌های اخیر به‌ویژه در سال گذشته با توجه به مشکل کم‌آبی اصفهان، مردم این استان همیاری و همکاری خوبی در مدیریت مصرف داشتند. وی خاطرنشان کرد: در سال ۹۷ به میزان ۶.۷ درصد در بخش خانگی و ۷.۱ درصد در بخش غیرخانگی، کاهش مصرف آب داشتیم که در مجموع ۶.۹ درصد صرفه‌جویی نسبت به مدت مشابه سال قبل را شکل می‌دهد. مدیرعامل شرکت آب و فاضلاب استان اصفهان با اشاره به بارندگی‌های مناسب امسال و وضعیت خوب سدها گفت: ۸۰۰ میلیون مترمکعب از سد زاینده‌رود آبگیری شده است اما در سطح شهر هنوز افت فشار آب را داریم که این امر به دلیل عدم اتمام سامانه آبرسانی اصفهان بزرگ است. وی با اشاره به گلایه مردم اصفهان درباره استفاده از آب رودخانه توسط صنعت فولاد اصفهان ابراز داشت: با قراردادی با شرکت فولادمبارکه قرار است اجرای شبکه فاضلاب در ۹ شهر به کمک این شرکت انجام و به ازای آن پساب فاضلاب به فولادمبارکه تخصیص یابد تا کمتر از آب رودخانه استفاده شود که هفته گذشته بخشی از این پروژه با حضور وزیر نیرو به بهره‌برداری رسید.

لبنیات و تخم‌مرغ باید در یخچال نگهداری شود

فارس | مدیرکل استاندارد استان فارس با تاکید بر اینکه لبنیات و فرآورده‌های لبنی و تخم‌مرغ باید در یخچال نگهداری شود، توصیه کرد که مردم از خرید چنین محصولاتی اگر خارج از یخچال نگهداری می‌شود، خودداری کنند. به گزارش ایسنا، مرتضی رهنما گفت: همزمان با فصل گرما، میزان مصرف فرآورده‌های لبنی، بیشتر می‌شود و شهروندان باید در خرید این کالاها دقت کافی را به شیوه نگهداری، تاریخ تولید و انقضاء مصرف و دیگر مشخصه‌های تایید کننده سلامت آن کالا، لحاظ کنند. رهنما گفت: عمده‌فروشان و مراکز عرضه موظفند برای حفظ کیفیت و سلامت محصولات لبنی دارای علامت استاندارد، این محصولات را در شرایط دمایی مناسب و در یخچال با حداکثر دمای ۴ درجه سانتیگراد نگهداری کنند، بنابراین مصرف‌کنندگان این کالاها باید دقت داشته باشند در صورتی که این کالاها خارج از یخچال یا در دمای بیش از ۴ درجه سانتیگراد نگهداری می‌شود از خرید آنها خودداری شود. او ادامه داد: عمر محصولات لبنی محدود بوده و باید در یخچال‌های مناسب و دور از تابش مستقیم نور خورشید نگهداری شود زیرا شیر به‌دلیل داشتن ترکیباتی مانند قند، چربی، پروتئین و مواد معدنی مستعد برای رشد میکروب‌ها است. مدیرکل استاندارد فارس با تاکید بر اینکه مردم نباید شیر فله‌ای خریداری کنند، گفت: مصرف کره و خامه غیر پاستوریزه، به هیچ‌وجه توصیه نشده است. او گفت: کره پاستوریزه هم تنها یک ماه در یخچال قابل نگهداری است و اگر مدت بیشتری قرار است نگهداری شود باید از فریز کردن استفاده کنیم.

تامین اعتبار بیمارستان ۱۰۰۰ تختخوابی نیاز اساسی اردبیل

اردبیل | رییس دانشگاه علوم پزشکی اردبیل گفت: تأمین اعتبار برای احداث بیمارستان ۱۰۰۰ تختخوابی اردبیل از نیازهای زیرساختی حوزه سلامت استان اردبیل است. قدرت اخوان اکبری در جلسه شورای معاونین دانشگاه علوم پزشکی اردبیل با اعضای کمیسیون بهداشت و درمان مجلس اظهار کرد: مساعدت در راستای تأمین اعتبار لازم برای تأسیس بیمارستان هزار تختخوابی اردبیل و اخذ مجوز ماده ۲۳ از مطالبات اصلی حوزه درمان و سلامت اردبیل است که اعضای کمیسیون بهداشت و نمایندگان مجلس باید نسبت به این امر اهتمام ویژه‌ای داشته باشند. وی خاطرنشان کرد: دانشگاه علوم پزشکی اردبیل در چند سال اخیر توسعه و بالندگی خود را با وجود مشکلات عدیده در ایجاد زیرساخت‌ها و تأمین و تهیه امکانات و تجهیزات مورد نیاز همچنان با شدت ادامه داده است. رییس دانشگاه علوم پزشکی اردبیل ادامه داد: بخش بهداشت و درمان اردبیل نیازمند حمایت‌ها و کمک‌های جدی مسوولان کشور است و یکی از موارد مهمی که به مطالبه اصلی مردم شریف استان تبدیل شده ساختمان تروماست که از سال ۸۶ کار احداث آن توسط سازمان مسکن و شهرسازی شروع شده است. اخوان اکبری با اشاره به پیشرفت ۹۵ درصدی این بیمارستان بیان کرد: این پروژه در جریان سفر رییس جمهور به اردبیل در حالی به بهره‌برداری می‌رسد که برای این پروژه ۱۲ ساله بیش از ۵۰ میلیارد تومان هزینه شده و دانشگاه نیز بالغ بر ۲۰ میلیارد تومان بدهی به پیمانکار دارد. وی تصریح کرد: با تخصیص این مبلغ دانشگاه می‌تواند معوقات خود به پیمانکار این پروژه را پرداخت کند.

آسیب به کشور از تقلب در تولید محصولات داخلی

قم | رییس سازمان ملی استاندارد با بیان اینکه ایران در زمینه ایزو در میان ۱۶۳ کشور رتبه ۲۱ را کسب کرده است، گفت: ایران متأسفانه با تقلب در تولید محصولات داخلی مواجه است. به گزارش مهر، نیره پیروز بخت دیروز در مراسم تکریم و معارفه مدیرکل استاندارد استان قم با بیان اینکه سازمان استاندارد به دور از فعالیت‌های سیاسی و جناح‌گرایی است، افزود: سازمان ملی استاندارد نقش مهمی در مولفه‌های مختلف اقتصادی دارد. رییس سازمان ملی استاندارد با بیان اینکه همه خدمات و کالاها از استاندارد خاصی برخوردار است، افزود: در بسیاری از کشورهای پیشرفته رویکرد فرایند محور وجود دارد در حالی که در ایران رویکرد کالا محور حاکم است. پیروز بخت با اشاره به پیشرفت کشور در اکثر حوزه‌ها، افزود: ایران متأسفانه با تقلب در تولید محصولات داخلی مواجه است بنابراین اداره کل استاندارد وظیفه سنگینی برای مقابله با این مساله بر عهده دارد. وی بیان کرد: شورای عالی استاندارد در حوزه شهربازی‌ها، زمین بازی‌ها و مواردی از این قبیل به فعالیت و خدمت‌رسانی می‌پردازد. رییس سازمان ملی استاندارد کشور ضمن بیان اینکه سازمان ملی استاندارد تنها مرجع صدور گواهی حلال شناخته شده است، افزود: قم در زمینه استاندارد در بسیاری از مسائل پایه‌گذار است. وی با اشاره به ضرورت توجه به توریسم مذهبی افزود: توریسم مذهبی از اهمیت بسیاری برخوردار است بنابراین توجه به آن امری ضروری است. پیروزبخت با اشاره به فعالیت سه هزار کارمند و کارشناس استاندارد در سراسر کشور، افزود: ۱۰۰ هزار نفر در خارج از سازمان با استاندارد همکاری دارند.

رفع مشکل آلایندگی ۵ واحد فولادی در یزد

یزد | مدیرکل محیط زیست استان یزد از رفع ۸۰ درصد از مشکل آلایندگی پنج واحد فولادی بزرگ در استان یزد خبر داد. نیره پورملایی در گفت‌وگو با مهر با اشاره به بحث آلایندگی صنایع در استان یزد اظهار داشت: کار محیط زیست در برخورد با صنایع آلاینده بسیار دشوار است اما اقداماتی که باید در این حوزه انجام می‌شد، با جدیت مورد پیگیری قرار گرفته است. گشت‌های شبانه، بازرسی واحدها، رصد فیلترها و... از جمله اقداماتی است که در راستای کاهش آلایندگی صنایع در استان یزد به‌طور مستمر در حال انجام است. پورملایی تصریح کرد: اگر بخواهیم در این حوزه استانداردها را بطور کامل لحاظ کنیم، باید ۸۰ درصد از صنایع فعلی استان را تعطیل کنیم. مدیرکل محیط زیست استان یزد تاکید کرد: اقدامات ما در این زمینه اصلاحی است زیرا معتقدیم پلمب راه‌حل نهایی نیست زیرا بطور قطع تعطیلی یک واحد صنعتی، تبعات اقتصادی و اجتماعی بسیاری را به دنبال خواهد داشت. وی عنوان کرد: به دنبال اقدامات اصلاحی محیط زیست، دو واحد فولادی که هیچ فیلتری برای کاهش آلایندگی هوا نداشتند، اصلاح شدند. پورملایی با تاکید بر اینکه امروز به موفقیت‌های بزرگی در حوزه کاهش آلایندگی صنایع دست یافته‌ایم، خاطرنشان کرد: تاکنون با پیگیری‌های مستمر محیط زیست، ۸۰ درصد آلودگی‌های پنج واحد فولادی در استان یزد حل شده و امیدواریم بتوانیم به‌سرعت در سایر واحدهای صنعتی نیز به این موفقیت دست پیدا کنیم. وی بیان کرد: پیش از این در یزد تنها یک مانیتور نشانگر آلودگی هوا در یزد وجود داشت که این مورد نیز با مشکلاتی مواجه بود.

اخبار شهرستان‌ها

بلاتکلیفی ۲۰ هزار واحد مسکن مهر در خوزستان

اهواز | مدیرکل راه و شهرسازی خوزستان گفت: ۲۰ هزار واحد مسکن مهر بلاتکلیف در استان وجود دارد. رضا رضایی در جلسه شورای مسکن استان اظهار کرد: باید برای واحدهای مسکن مهر فاقد متقاضی اقداماتی انجام گیرد و تلاش شود شرایطی فراهم کرد که این واحدها تعیین تکلیف شوند. وی افزود: مساله تعیین تکلیف واحدهای مسکن مهر مورد تاکید وزیر و استاندار خوزستان است و در این زمینه تلاش خواهیم کرد تا موضوعات و مسائل مسکن مهر استان را دنبال کنیم. مدیرکل راه و شهرسازی خوزستان تصریح کرد: حدود ۲۰ هزار واحد مسکن مهر در خوزستان بلاتکلیف هستند و از این تعداد حدود ۸ هزار و ۵۰۰ واحد فاقد متقاضی هستند. رضایی عنوان کرد: یکی از استان‌هایی که تعداد قابل توجهی از واحدهای مسکن مهر آن راکد مانده، خوزستان است و در این زمینه باید تلاش کرد تا شرایط بهبود پیدا کند. وی ادامه داد: به جدیت مسائل و مشکلات مربوط به واحدهای مسکن مهر استان خوزستان را دنبال خواهیم کرد تا مشکلات استان در این زمینه کاهش پیدا کند.

افزایش سرعت وزش بادهای ۱۲۰ روزه در سیستان و بلوچستان

زاهدان | رییس گروه پیش‌بینی و هشدار هواشناسی سیستان و بلوچستان گفت: از روز سه شنبه بر شدت وزش بادهای ۱۲۰ روزه در شمال استان افزوده می‌شود، به‌طوری که انتظار می‌رود بیشینه سرعت وزش باد به بیش از ۹۵ کیلومتر بر ساعت برسد. علی ملاشاهی اظهار کرد: خیزش گردوخاک و کاهش کیفیت هوا و کاهش دید در جاده‌های مواصلاتی شمال استان به ویژه زاهدان به زابل از پیامدهای این وزش باد است. وی خاطرنشان کرد: در این مدت در نواحی مرکزی افزایش غبار و باد و گردوخاک با شدت کمتر پیش‌بینی می‌شود.

ضرورت برون‌سپاری کارها به بخش خصوصی

قزوین | نماینده قزوین در مجلس دهم گفت: برون سپاری کارها و استفاده از بخش خصوصی در این شرایط موجب چابک‌سازی دولت و تسریع در اجرای کارهای عمرانی می‌شود. سیده حمیده زرآبادی ظهر یک‌شنبه در مراسم افتتاح تصفیه‌خانه محمودآباد نمونه قزوین اظهار داشت: برای چابک‌سازی دولت و تسریع در فعالیت‌های عمرانی باید به بخش خصوصی اعتماد و شرایط را برای حضور سرمایه‌گذاران علاقه‌مند مهیا کنیم. زرآبادی یادآور شد: در برون سپاری کارها و استفاده از بخش خصوصی باید دولت به تعهدات خود به موقع عمل کند به ویژه در طرح‌های «بی او تی» این کار مهم است تا بخش خصوصی برای ادامه کار انگیزه لازم را داشته باشد.

رشد ۳ درصدی صادرات از گمرکات کرمانشاه

کرمانشاه | مدیرکل گمرکات استان کرمانشاه از رشد ۳ درصدی صادرات از گمرکات استان طی ۳ ماه نخست امسال خبر داد. به گزارش اداره کل گمرکات استان کرمانشاه خلیل حیدری اظهار داشت: در ۳ ماهه نخست سال جاری ۶۰۹ میلیون دلار کالا به وزن یک میلیون و ۳۶۵ هزار تن از گمرکات و بازارچه‌های مرزی استان کرمانشاه به خارج از کشور صادر شد است که نسبت به مدت مشابه سال گذشته از لحاظ ارزش ۳ درصد افزایش و از حیث وزن ۱۴ درصد رشد داشته است. وی افزود: ۳۴۵ میلیون دلار با وزن ۷۸۳ هزار تن از کالاهای فوق در گمرکات کرمانشاه، پرویزخان، خسروی و پاوه اظهار و صادر شده است که این میزان نسبت به مدت مشابه سال گذشته از نظر ارزش ۱۵ درصد افزایش و از حیث وزن نیز ۸ درصد رشد داشته است. مدیرکل گمرکات استان کرمانشاه بیان داشت: سایر گمرکات کشور نیز در این مدت ۲۶۴ میلیون دلار کالا با وزن ۵۸۲ هزار تن از طریق مرزهای استان کرمانشاه به خارج از کشور صادر کرده‌اند که این میزان نسبت به مدت مشابه سال گذشته از نظر وزن ۲۲ درصد افزایش و از حیث ارزش ۱۰ درصد کاهش داشته است. وی عمده کالاهای صادراتی از طریق این گمرکات را گوجه فرنگی تازه یا سرد کرده، هندوانه تازه، میله‌های آهنی یا فولادی گرم نوردشده، انواع بستنی حتی دارای کاکائو، لوازم خانه‌داری و پاکیزگی از مواد پلاستیکی، کولرهای آبی خانه با هوادهی حداکثر ۸۰۰۰ فوت مکعب در دقیقه، پنیر، خربزه، دوغ، ماست، کود شیمیایی اوره و ظروف ملامین عنوان کرد و افزود: بیشتر کالاهای فوق به کشور عراق صادر می‌شود.

ورودی کویر مرنجاب الکترونیکی می‌شود

کاشان | اسماعیل بایبوردی فرماندار آران و بیدگل می‌گوید: جاده مواصلاتی منطقه مرنجاب با هزینه‌ای بیش از یک میلیارد ریال ترمیم و اصلاح شد. وی همچنین از نصب علائم راهنمایی و رانندگی جاده ۴۶ کیلومتری کویر مرنجاب با هزینه‌ای بیش از ۲۰۰ میلیون ریال خبر داد و افزود: با نصب و راه‌اندازی دو آنتن بی‌تی اس و اختصاص ۲۵ میلیارد ریال از محل اعتبارهای ملی پوشش آنتن‌دهی تلفن همراه در کویر مرنجاب کامل شد. وی افزود: برای ساخت مجتمع‌های خدماتی—رفاهی و سازه‌های متناسب با کویر در مرنجاب، نقاطی جانمایی و با تعدادی از سرمایه‌گذاران مذاکراتی صورت گرفته است.

اخبار

پیشنهاد ایجاد نظام‌نامه برای رفع اطاله دادرسی

رییس انجمن مددکاران اجتماعی ایران، تقویت جایگاه مددکاری اجتماعی از طریق ایجاد نظام‌نامه مددکاری را که به رییس قوه قضاییه پیشنهاد داده است، عاملی برای رفع اطاله دادرسی، قضازدایی و پیشگیری از وقوع جرم در دستگاه قضایی دانست.
حسن موسوی چلک در مورد دلیل ارایه پیشنهادی از سوی وی به رییس قوه قضاییه مبنی بر تدوین و اجرایی کردن نظام‌نامه مددکاری، گفت: یکی از نگرانی‌هایی که در حوزه اجتماعی وجود دارد، آمار بالای پرونده‌های قضایی در کشور است، ضمن اینکه پرونده‌های ثبت شده الزاما برای افراد مجرم نبوده و حتی ممکن است یک فردی چند پرونده قضایی تشکیل داده باشد و تمام پرونده‌ها نیز کیفری نبوده و بخشی از آنها حقوقی است. رییس انجمن مددکاران اجتماعی ایران، ادامه داد: البته وجود ۱۶ میلیون و سیصد هزار پرونده قضایی در کشوری که دارای ۸۰ میلیون نفر جمعیت است، نشانه خوبی نیست، ضمن اینکه یکی از مشکلات در این حوزه بالا بودن تعداد عناوین مجرمانه است که بر خلاف تاکید قانون برنامه ششم توسعه مبنی بر ضرورت کاهش عناوین مجرمانه، اقدام موثری در این رابطه انجام نشده است.
او اظهار کرد: هم‌اکنون باید قوانین در حوزه قضایی چه قانون آیین دادرسی کیفری و چه قانون مجازات اسلامی برای کاهش پرونده‌ها مورد بازنگری قرار گیرند، همچنین تقویت رویکرد اجتماعی در قوه قضاییه نیاز به ایجاد نظام‌نامه‌ای دارد که هم از نظر ساختاری یعنی جایگاه مددکار اجتماعی در این قوه و سازمان‌های تابع آن و هم از بُعد اجرایی به منظور بهره‌مندی از ظرفیت نیروها در این حوزه و اجرای قوانین اثر گذار باشد. او افزود: در این نظام الزاما نباید همه موضوعات به‌طور مستقیم به سیستم قضایی وصل باشد. موسوی چلک یادآور شد: بخش عمده‌ای از قوانینی که کمک مددکاری اجتماعی به سیستم قضایی در آنها لحاظ شده است یا اجرا نشده یا به‌طور صحیح اجرا نشده‌اند، بنابراین آقای رییسی برای رفع مشکل اطاله دادرسی باید مددکاری اجتماعی را در سیستم قضایی تقویت کند.

زندانیان تحت پوشش بیمه سلامت قرار می‌گیرند

معاون بیمه و خدمات سلامت سازمان بیمه سلامت گفت: زندانیانی که از قبل تحت پوشش بیمه سلامت باشند، در زندان نیز این بیمه را دارند، اما اگر فاقد پوشش هرگونه بیمه‌ای باشند، بر اساس تفاهم‌نامه‌ای که بین سازمان بیمه سلامت و سازمان زندان‌ها به‌زودی به امضا می‌رسد، تحت پوشش بیمه سلامت قرار می‌گیرند. کورش فرزین درباره پوشش بیمه سلامت برای زندانیان و خانواده‌های آنها افزود: این بیماران و خانواده تحت تکفل آنها اگر نیاز به خدمات درمانی بستری داشته باشند، برای آنها معرفی نامه صادر می‌شود. همچنین برای زندانیان مجهول‌الهویه نیز کد شناسه‌ای با عنوان کد یکتا صادر و برای آنها معرفی نامه صادر می‌شود تا خدمات بستری را در مراکز درمانی دولتی دریافت کنند. وی ادامه داد: این تفاهم‌نامه در حال آماده شدن است و به‌زودی به امضا می‌رسد تا زندانیان و خانواده‌های آنها از خدمات بیمه سلامت بهره‌مند شوند. فرزین بیان کرد: زندانیانی که در حال حاضر تحت پوشش بیمه سلامت هستند، خدمات سلامت را در همان صندوق بیمه‌ای فعلی دریافت می‌کنند.

فروش ۴۸ میلیون تومانی نوزاد سه روزه ناکام ماند

ماموران پلیس از فروش یک نوزاد سه روزه در یکی از بیمارستان‌های تهران جلوگیری کردند. حوالی ساعت ۲۲ چهارم تیرماه امسال عوامل حراست یکی از بیمارستان‌های پایتخت با مراجعه به ماموران انتظامی بیمارستان اعلام کردند که پدر و مادر نوزادی رفتار مشکوکی داشته و مدعی هستند که نوزادشان در روز شنبه، یکم تیرماه به دنیا آمده اما این احتمال وجود دارد که این افراد پدر و مادر واقعی نوزاد نباشند. در همین راستا ماموران انتظامی بیمارستان بررسی‌های اولیه خود را آغاز کرده و در گام نخست تحقیقات با حضور در بخش مراقبت ویژه از نوزادان نارس متوجه شدند نوزاد دختری به صورت نارس و در هفته ۳۴ بارداری به دنیا آمده است. آنها در گام بعدی تحقیقات سراغ زن و شوهر جوانی که مدعی بودند والدین این نوزاد هستند، رفته و در همان تحقیقات اولیه مشخص شد که نوزاد متعلق به این زن و شوهر نیست. این زن و شوهر ۳۲ و ۳۱ ساله که از شهری دیگر به تهران آمده بودند در جریان تحقیقات به ماموران گفتند: ده سال پیش ازدواج کرده اما صاحب فرزند نمی‌شدیم، برای بچه‌دار شدن اقدامات زیادی انجام داده و مبالغ بسیاری هزینه کردیم اما اقداماتمان موثر واقع نشد تا اینکه مدتی قبل به واسطه یکی از دوستانم در شهرستان با خانمی ۳۸ ساله آشنا شدیم که مدعی بود می‌تواند نوزادی را برایمان بخرد، با این زن در تهران قرار گذاشتیم و او گفت که خانواده‌ای را می‌شناسد که می‌خواهند فرزندشان را پس از زایمان بفروشند و سپس به ترکیه بروند. در همین راستا نیز این زن مدعی شد که نوزاد پس از زایمان تحویل ما می‌شود و ثبت مشخصاتش در شناسنامه ما صورت خواهد گرفت. زوج جوان در ادامه اظهارات خود به ماموران گفتند: زن میانسالی که رابط ما و مادر نوزاد بود گفت در قبال دریافت ۴۸ میلیون تومان، این کار را برایمان انجام می‌دهد. در همین راستا نیز ما ابتدا یک میلیون تومان نقدی و سپس پنج میلیون تومان برای این خانم رابط، کارت به کارت کردیم و قرار شد مابقی مبلغ را نیز پس از تحویل نوزاد تسویه کنیم. در همین راستا نیز با خانم باردار که با شوهرش در کرج سکونت داشتند آشنا شدیم پس از به دنیا آمدن نوزاد نیز شوهر این زن به ترکیه رفت و مادر نوزاد نیز قصد داشت پس از تحویل فرزند به ما به ترکیه برود که دستگیر شدیم.

فقط ۲۶ درصد جمعیت کشور، معادل ۲۱ میلیون نفر در روستاها زندگی می‌کنند

شهرهای فقیر؛ روستاهای خالی

جمعیت روستایی کشور در ۵۰ سال گذشته از ۷۵ درصد به ۲۵ درصد رسیده است. روستاها یک به یک خالی از سکنه می‌شود و روستانشینان به هوای یافتن زندگی بهتر، پا روی خاطره جمعیشان از روستا گذاشته و به عزم زندگی در شهر می‌کنند، آن هم شهرهایی که هیچ آمادگی برای مهمانان تازه رسیده نداشته و ندارد. نتیجه چنین وضعیتی نه تنها از بین رفتن زیست روستایی بوده بلکه به شکل گرفتن شهرهایی فقیر و عاری از زیرساخت ختم می‌شود که به دلیل مهاجرت بی‌رویه غیرقابل کنترل شده و به بستری برای انواع آسیب‌های اجتماعی تبدیل می‌شود. اگرچه در چند سال اخیر به سبب بالا بودن هزینه زندگی در شهر و مشکلات اقتصادی شهرنشینان، مهاجرت معکوس یعنی بستن بار زندگی از شهر و اقامت در روستا هم شکل گرفته است اما هنوز آنطور که آمارها نشان می‌دهد، شاخص مهاجرت معکوس چشمگیر نیست.

اشتغال پایدار؛ ضامن ماندگاری مردم در روستا

آنطور که آمارها نشان می‌دهد، در پنج سال گذشته چهار میلیون و ۷۰۹ هزار و ۱۴۹ نفر در داخل کشور مهاجرت کرده‌اند که سهم مناطق شهری از آن ۸۴،۴ درصد و مقاصد روستایی ۱۵،۶ درصد است. در سال ۸۵ جمعیت مهاجران در کشور ۱۲ میلیون و ۱۴۸ هزار و ۱۵۰ نفر بود که ۷۴،۱ مقصد شهری و ۲۵،۹ مقصد روستایی داشتند. از طرف دیگر با توجه به آخرین نتایج سرشماری عمومی نفوس و مسکن در سال ۱۳۹۵، جمعیت در معرض مهاجرت در این سال نسبت به سال ۱۳۸۵ حدود ۲،۶ برابر کاهش یافته است. این در حالی است که در سال ۱۳۹۰ جمعیتی بالغ بر پنج میلیون و ۵۳۴ هزار و ۶۶۶ نفر در کشور مهاجرت کردند که مقصد ۷۷،۷ درصد آنان شهری و ۲۲،۳ درصد روستایی بوده است. بر اساس آخرین آمارها، حدود ۳۳ هزار روستا و آبادی در کشور خالی از سکنه شده‌اند. با اینکه برخی نهادها از آغاز مهاجرت معکوس در کشور خبر می‌دهند اما آمارها چنین شرایطی را تایید نمی‌کند به شکلی که از مجموع مهاجرت‌ها تنها ۱۵،۶ درصد (۷۳۶ هزار و ۲۵۳ نفر) به مقصد روستاها مهاجرت کرده‌اند. این شرایط در حالی است که میانگین شهرنشینی در جهان ۵۳ درصد و در ایران ۷۲ درصد ثبت شده اما قانون برنامه ششم توسعه، دولت را مکلف کرده که تا پایان این برنامه، میزان حاشیه نشینی ۲۵ درصد کاهش یابد و این میان برخی مسوولان ایجاد اشتغال پایدار را عامل ماندگاری مردم در روستاها می‌دانند. محمد امید، معاون توسعه روستایی و مناطق محروم نهاد ریاست جمهوری چندی پیش با تاکید بر وقوع مهاجرت معکوس درباره این موضوع بیان کرد: ۲۶ درصد جمعیت کشور معادل ۲۱ میلیون نفر در روستاها زندگی می‌کنند. دولت دوازدهم توجه خوبی به اشتغال و توسعه روستاها داشته و به این منظور نیز یک و نیم میلیارد دلار از منابع صندوق توسعه ملی به ایجاد اشتغال پایدار در روستاها اختصاص یافت که بانک‌ها نیز معادل این رقم را به آن اضافه کرده و در مجموع ۱۸ هزار میلیارد تومان به منظور ایجاد اشتغال در مناطق روستایی و عشایری تأمین شد.
او افزود: نرخ سود این تسهیلات نیز پایین و بین ۴ تا ۶ درصد و دوره بازپرداخت آن ۹ ساله است. همچنین سهم اشتغال روستایی از سبد اشتغال کشور از پنج درصد به ۲۵ درصد افزایش یافته است. سال ۱۳۹۷ قطعا مهاجرت معکوس در کشور اتفاق افتاده و مهاجرت از روستاها به شهرها کمتر از مهاجرت از شهرها به روستاها بوده است.
اظهارات امید در حالی است که روز گذشته محمود عسگری آزاد، رییس هیات‌مدیره بنیاد برکت با بیان اینکه جمعیت روستایی در کشور طی ۵۰ سال گذشته از ۷۵ درصد به ۲۵ درصد رسیده است، درباره این موضوع بیان کرد: سه چالش در راه اشتغال کشور وجود دارد و نخستین آنها پایین بودن تعداد اشتغال مانسبت به شاخص‌های جهانی است. تعداد اشتغال کشور به نسبت بار تکفل را ۳/۳۱ عنوان کرد و گفت: تعداد اشتغال به نسبت بار تکفل در جهان ۲/۲ است و امیدواریم که تعداد اشتغال کشور که اکنون ۲۴ میلیون نفر است به ۳۶ میلیون نفر برسد.
عسگری آزاد مشکل دوم کشور را پایین بودن بهره‌وری دانست و افزود: در کشور ما اشتغال موجب مهاجرت می‌شود و مناطق توسعه یافته را بیشتر توسعه داده‌ایم. اشتغال فقط با پول حل نمی‌شود؛ یک و نیم میلیارد دلار برای توسعه روستاها اختصاص داده‌ایم اما این منابع را از طریق سازمان‌های توسعه‌ای در اختیار مردم قرار نداده‌ایم بلکه از طریق بانک‌ها بین مردم پول پخش کرده‌ایم. اقدام بنیاد برکت بالاتر از ایجاد اشتغال است چرا که مدل جدیدی را برای توسعه کشور تعریف کرده است. اقدام بنیاد برکت استفاده از ظرفیت‌های انسانی، اجتماعی، طبیعی و مالی در مناطق روستایی به جای ایجاد سوله و دادن وام است. تسهیل گران کارمند نیستند و دفتر ندارند و محل کار آنها خانه مردم است.

دلیل مهاجرت؛ اقتصادی نیست؛ محیط زیستی است

در حالی که مسوولان معتقدند ایجاد اشتغال می‌تواند زمینه بروز مهاجرت معکوس را فراهم کند اما پژوهشگران اقتصادی و جامعه‌شناسان بر این نکته تاکید می‌کنند که مهاجرت از روستا به شهر اگر در دهه گذشته به دلیل مشکلات اقتصادی رخ داده است، امروز عوامل محیط زیستی آن را تشدید می‌کند، بنابراین ایجاد اشتغال به تنهایی نمی‌تواند کافی باشد. رسول صادقی، جامعه‌شناس و عضو هیات علمی دانشگاه تهران درباره این موضوع بیان کرد: مهاجرت‌هایی که در شرق، جنوب شرق و غرب کشور رخ داده، نشان از موج مهاجرت‌های زیست محیطی دارد. چالش‌های زیست محیطی منجر به ناپایداری جمعیتی در مناطق شرقی کشور شده است. ناپایداری جمعیتی که در نرخ‌های بالای مهاجرتی و رشد منفی جمعیت معنا پیدا می‌کند، برای مناطق روستایی و مرزی شرق کشور، به‌ویژه جنوب شرقی کشور و همچنین غرب کشور محسوس و قابل مشاهده است. او با بیان اینکه افزایش مهاجرت‌های داخلی می‌تواند چالش‌های امنیتی، اقتصادی، اجتماعی و فرهنگی ایجاد کند، اضافه کرد: در ایران بیشترین مهاجرت‌ها از پیرامون به مرکز است و در طولانی مدت مناطق مرزی خالی از سکنه می‌شود. چالش‌های زیست محیطی منجر به ناپایداری جمعیتی در مناطق شرقی کشور شده است. به گفته او ناپایداری جمعیتی بخشی از ناپایداری در ابعاد اقتصادی، اجتماعی، فرهنگی و زیست محیطی است و ناپایداری جمعیتی نه تنها بر این ابعاد اثر گذاشته، بلکه به‌شدت از آنها نیز تأثیر می‌پذیرد. مهاجرت‌های داخلی در ایران بیشتر به دلایل اقتصادی شامل بیکاری‌های بالای مناطق مرزی است، به خصوص در غرب کشور که حجم و درصد بالایی از بیکاری را دارند، در سیستان و بلوچستان و کرمان نیز بیکاری خیلی موثر بوده است، اما اتفاقی که در چند سال اخیر رخ داده، خشکسالی‌های پی در پی بوده که در این استان‌ها وجود داشته است و سبب خالی از سکنه شدن خیلی از روستاها یا کم جمعیت شدن آنها شده است. صادقی با بیان اینکه در خوزستان هم این پدیده شکل گرفته است، افزود: وقتی روند را نگاه می‌کنیم، متوجه می‌شویم از استان‌هایی که درگیر چالش‌های زیست محیطی شده‌اند، مهاجرت‌ها بیشتر شده است، روستاها خالی از سکنه می‌شوند که هم مهاجرت‌های روستا به شهر و هم مهاجرت‌های بین استانی بیشتر می‌شود، بنابراین، در حال حاضر در کنار مهاجرت‌های اقتصادی، شاهد مهاجرت‌های زیست محیطی هستیم. با این وجود، در سرشماری‌های عمومی نفوس و مسکن وقتی علت‌های مهاجرت را که می‌پرسند، اشتغال، تحصیل، سربازی، تبعیت از خانوار و غیره است و علل مطرح شده در سرشماری، مسائل محیط زیستی را شامل نمی‌شود. صادقی با بیان اینکه مهاجرت نوعی استراتژی بقاست، اضافه کرد: ماندن در مکانی که آب ندارد، کشاورزی ندارد، بیکاری است و پولی کسب نمی‌شود، منطقی نیست و افراد به‌طور عمده به سمت تهران، اصفهان، مشهد، کرج و غیره می‌آیند تا به امکانات بیشتری برای زندگی دسترسی پیدا کنند.

لزوم برخورد با تخلف طرفین حادثه پارک تهرانپارس

حواشی برخورد ناشایست مامور پلیس با یک دختر در پارکی در تهرانپارس همچنان ادامه دارد. گرچه پلیس اعلام کرد ماموران خاطی بازداشت شده‌اند، اما فرمانده ناجا در اینستاگرام از انجام وظایف ماموران پلیس حمایت کرد. انتشار تصاویر برخورد تند مامور با دختر نوجوان در شبکه‌های اجتماعی سر و صدای زیادی به پا کرد. دستیار حقوق شهروندی معاونت زنان و خانواده ریاست جمهوری در واکنش به ماجرای درگیری ماموران پلیس با دختری در پارک پلیس گفت: رعایت و حرمت قانون، با اجرای یکسان و قاطع آن توسط مجریان قانون میسر می‌شود تا آنجا که گفته شده، حرمت امامزاده با متولی آن است.
شهناز سجادی بیان کرد: مشابه اقدام اخیر مامور انتظامی شخصی نما را چند سال قبل نیز در میدان هفت‌تیر شخصاً مشاهده کردم، در آن ماجرا هم زنی که شاید فقط روسری‌اش عقب بود، هم روسری و هم مانتواش در کشمکش پلیس خلع شد و هم فرد نامحرم بدن او را لمس کرد، مثلا این خانم امر به معروف شده بود.
به گفته سجادی، مامور شخصی که با دختر درگیر شده و سایر ماموران تماشاچی در صحنه به موجب قانون اساسی و حقوق شهروندی مستوجب تعقیب کیفری مطابق ماده ۵۷۰ قانون تعزیرات (مجازات اسلامی) هستند، این قانون مقرر دارد که «هریک از مقامات و ماموران وابسته به نهادها و دستگاه‌های حکومتی که بر خلاف قانون، آزادی شخصی افراد ملت را سلب کنند یا آنان را از حقوق مقرر در قانون اساسی جمهوری اسلامی ایران محروم کنند علاوه بر انفصال از خدمت و محرومیت یک تا پنج سال از مشاغل حکومتی به حبس از دو ماه تا سه سال محکوم خواهند شد.» این حقوقدان در رابطه با نحوه دستگیری مورد بحث نیز به ایسنا گفت: اصل ۳۹ قانون اساسی نیز مقرر دارد که «هتک حرمت و حیثیت کسی که به حکم قانون دستگیر، بازداشت، زندانی و تبعید می‌شود ممنوع و موجب مجازات است»، لذا این مامور یا ماموران در صحنه، طبق اصل ۳۹ قانون اساسی و ماده ۵۷۰ قانون فوق‌الذکر قابل تعقیب کیفری هستند. همچنین چنانچه حین دستگیری و بازداشت و در زندان به عفت زنان و دختران ولو از سوی ماموران و حین انجام ماموریت تعرضی شود، تعقیب کیفری آن فرد علاوه بر ماده ۵۷۰ قانون فوق‌الذکر، به اتهام ارتکاب عمل منافی عفت که بغل کردن زن نامحرم نیز از مصادیق آن است، به موجب ذیل ماده ۶۳۷ قانون تعزیرات دارای مجازات است، به ویژه که این تعرض و هتک حیثیت در ملاعام صورت گرفته و در جهان بازتاب ناخوشایندی از چهره نظام جمهوری اسلامی ارایه شده است.
این وکیل دادگستری ادامه داد: به موجب ماده ۱۰۰ و ۱۰۴ قانون مجازات اسلامی نیز به عنوان جرم عمومی و بدون نیاز به شکایت آن دختر دادستان عمومی و انقلاب مکلف به ورود به این موضوع هستند و بالطبع آن دختر نیز اگر قبل از دستگیری مذکور مرتکب جرم شده باشد تاکنون تحت تعقیب قرار گرفته است.

کمبود جدی پزشک در کشور

معاون کل وزیر بهداشت با اشاره به کمبود جدی پزشک در کشور گفت: در حال حاضر شاخص تعداد پزشک عمومی، متخصص و دندانپزشک در کشور ۱.۶ به ازای هر ۱۰۰۰ نفر است. ایرج حریرچی درباره وضعیت تعداد و نحوه توزیع پزشک در کشور، گفت: در حال حاضر در کشور شاخص تعداد پزشک عمومی، متخصص و دندانپزشک ۱.۶ به ازای هر ۱۰۰۰ نفر جمعیت است. این در حالی است که کف مورد نیازمان در این زمینه ۲.۵ نفر به ازای هر ۱۰۰۰ نفر بوده و حتی بسیاری از کشورهای دنیا در این زمینه شاخصی بین ۳.۵ تا ۵ نفر به ازای هر ۱۰۰۰ نفر جمعیت دارند. او با بیان اینکه بنابراین ما در کشور با کمبود پزشک مواجهیم، افزود: با وجود تربیت نیروهای پزشکی که داشتیم، تعدادی از این افراد به دلیل ملاحظاتی که در انتخاب دانشجو وجود داشته و بنابر شرایطی که داشتند، به خارج از کشور رفته‌اند. بر این اساس به کمبود جدی پزشک دچار هستیم. بنابراین باید از شاخص ۱.۶ پزشک به ازای هر ۱۰۰۰ نفر به ۲.۵ پزشک در هر ۱۰۰۰ نفر برسیم. حریرچی ادامه داد: مجلس شورای اسلامی طی چند سال اخیر، سیاستی را اتخاذ کرد که بر اساس آن باید حدود ۳۰ درصد از ظرفیت دانشگاه‌ها را به دانشجویان مناطق محروم اختصاص دهیم و آنها هم متعهد می‌شوند که سه برابر دوره تحصیل‌شان، یعنی ۲۱ سال در آن منطقه محروم، کار کنند. امیدواریم با این سیاست که ان‌شاءالله از سال آینده اولین فارغ‌التحصیلان آن بیرون می‌آیند، بتوانیم در میان مدت نیاز مناطق محروم به پزشک را به این صورت رفع کنیم.

چند پزشک در روستاها مشغول به کارند؟

معاون کل وزیر بهداشت درباره وضعیت پزشک در برخی مناطق روستایی و مرزی نیز گفت: قبل از اجرای طرح تحول نظام سلامت، باید حدود ۶۰۰۰ پزشک در مراکزمان در روستاها و مناطق محروم می‌داشتیم، اما فقط ۴۴۰۰ پزشک در این مناطق داشتیم. این در حالی است که بعد از طرح تحول سلامت استانداردهایمان را بهبود داده و در حال حاضر ۶۸۰۰ پزشک در مناطق روستایی مشغول به کارند. البته این موضوع به این معنا نیست که هر روستایی پزشک دارد. زیرا ما برای اینکه پزشک به یک روستا بفرستیم، سطح‌بندی داریم و براساس تعداد جمعیت باید برای اعزم و استقرار پزشک، حد جمعیتی رعایت شود. حریرچی تاکید کرد: در حال حاضر می‌توانیم با افتخار اعلام کنیم که هیچ روستایی نیست که طبق استانداردهای جمعیتی باید پزشک داشته باشد، اما پزشک در آنجا نباشد. به هر حال گاهی درخواست می‌شود که روستای ۵۰ خانواری یا ۱۰۰ خانواری هم پزشک داشته باشد، اما معمولا هیچ کجای دنیا به این صورت پزشک توزیع نمی‌کنند. او درباره نحوه توزیع پزشکان نیز گفت: توزیع پزشک ما نسبتا عادلانه است، اما اشکالش این است که در شرایط فعلی وزارت بهداشت برای پزشک عمومی و متخصصین بطور متوسط دو سال اختیار توزیع دارد و بقیه سال‌ها را پزشکان خودشان تصمیم می‌گیرند که کجا خدمت کنند. بنابراین آن قسمت از توزیع پزشک که در اختیار وزارت بهداشت قرار دارد، عادلانه است، اما بعد از آن شرایط متفاوت می‌شود. به عنوان مثال می‌بینیم که در برخی تخصص‌ها تا ۴۰ درصدشان در تهران مستقر هستند. چنین چیزی مطلوب نیست.

رانت و فساد در شبکه‌های خرید تجهیزات بیمارستانی

نایب‌رییس کمیسیون بهداشت درمان مجلس با انتقاد از وجود رانت و فساد در شبکه‌های خرید تجهیزات و کالاهای بیمارستانی، گفت: برای مدیریت بیمارستان‌ها باید طرحی نو در انداخت.
محمد حسین قربانی با انتقاد از اینکه پس از ۴۰ سال هنوز ضعف‌های زیادی در مدیریت بیمارستان‌ها وجود دارد، گفت: باید طرحی نو برای اداره و مدیریت بیمارستان‌ها در انداخت.
نایب‌رییس کمیسیون بهداشت و درمان مجلس شورای اسلامی، افزود: وزیر بهداشت تجربیاتی در رابطه با مدیریت شبکه و بیمارستان‌ها دارد و این تجربیات برای اداره بیمارستان‌ها می‌تواند بسیار موثر واقع شود؛ متاسفانه به نیروی فوق تخصصی کارآمد که می‌تواند در دوره‌های مختلف درمان تاثیر گذار باشد و در خدمت درمان باشد پست مدیریتی واگذار می‌کنیم این در حالی است که چنین اقدامی به هیچ‌وجه بهره وری لازم برای مدیریت بیمارستان‌ها را ندارد. او بر ضرورت استفاده از تجربیات برخی کشورها و نقطه‌نظرات خواص برای مدیریت بیمارستان‌ها تاکید کرد و به خانه ملت گفت: برون سپاری نیز باید مورد توجه قرار گیرد البته برون‌سپاری که منوط به اصل قانون قانون اساسی یعنی کوچک شدن دولت اما با نظارت دقیق در قالب تعرفه‌های دولتی، تحویل سرانه به بیمه، میدانی‌تر شدن بیمه‌ها و تلاش برای جلوگیری از رانت و فسادی که امروزه در شبکه‌های خرید تجهیزات بیمارستان‌ها وجود دارد است.
نماینده مردم آستانه اشرفیه در مجلس دهم، با انتقاد از اینکه بیمارستان‌های کشور با ضعف‌های زیادی مواجه هستند، تصریح کرد: پرداخت کارانه و حقوق پرسنل مراکز درمانی و بیمارستان‌ها نیز بطور مداوم با تاخیر روبرو است از سویی تعهد مناسب در ارایه خدمات وجود ندارد و مردم ساعت‌ها پشت در مراکز درمانی معطل هستند.
قربانی با تاکید بر اینکه بیمارستان‌ها بر اساس واقعیت‌ها، نیاز و سرانه کشور ساخته نشده‌اند، ادامه داد: توزیع عادلانه تخت‌ها مغفول ماند و با توجه به وجود این ضعف‌ها در بیمارستان‌های سراسر کشور باید تفکر جدیدی برای مدیریت بیمارستان‌های کشور داشته باشیم و بازنگری و اصلاح مدیریت بیمارستان‌ها مورد توجه قرار گیرد.
شبکه‌ای شدن بیمارستان‌ها اقدامی مناسب است/ اغلب بیمارستان‌های کوچک توان پرداخت بدهی‌های خود را ندارند
نایب‌رییس کمیسیون بهداشت و درمان مجلس شورای اسلامی، در مورد شبکه‌ای شدن بیمارستان‌ها گفت: اغلب بیمارستان‌های کوچک با کمبود منابع مواجه هستند و توان پرداخت بدهی‌های خود را ندارند البته بسیاری از بیمارستان‌های بزرگ کشور نیز منابع سرشاری دارند که به دلیل مدیریت نامناسب با مشکلات زیادی مواجه هستند.
او یادآور شد: اینکه بیمارستان‌های بزرگ معین بیمارستان‌های کوچک شوند اقدامی منطقی و درست است زیرا از نظر منابع و نیروی انسانی می‌توانند بیمارستان‌های کوچک را حمایت کنند تا مردم برای درمان خود سرگردان نشوند و به‌طور قطع این اقدام بهبود وضعیت بیمارستان‌های کوچک را در پی دارد.

خروج وزارت بهداشت از چرخه همکاری برای غربالگری معتادان متجاهر

عضو هیات رییسه فراکسیون پیشگیری از جرایم و آسیب‌های اجتماعی مجلس، با اشاره به خروج وزارت بهداشت از چرخه همکاری دستگاه‌های مربوطه برای غربالگری معتادان متجاهر تاکید کرد که موضوع رهاسازی معتادان مبتلا به ایدز و هپاتیت در شهر را پیگیری خواهد کرد.
طیبه سیاوشی شاه‌عنایتی در مورد انتشار اخباری پیرامون رهاسازی معتادان متجاهر مبتلا به ایدز و هپاتیت در سطح شهر به دلیل نبود همکاری دستگاه‌های مربوطه، گفت: در گذشته دستگاه‌های مربوطه در یک اقدام مشترک به گونه‌ای برنامه‌ریزی کرده بودند که این معتادان غربالگری و کنترل شده بودند، اما مدتی بود که وزارت بهداشت و درمان از این چرخه همکاری خارج شده و قرار بود که از طریق تعامل این مشکل را حل کنند.
او ادامه داد: غربالگری معتادان باعث شده بود که آنها شناسنامه‌دار شوند، ضمن اینکه وضعیت بهداشتی آنها کنترل می‌شد و معتادانی که بیمار بودند تحت نظارت این دستگاه‌ها به ویژه وزارت بهداشت و درمان قرار می‌گرفتند و به آنها خدمات درمانی ارایه می‌شد تا از گسترش بیماری آنها جلوگیری شود.
این نماینده مردم در مجلس دهم، به خانه ملت گفت: بی‌تردید ارایه خدمات در این بخش تنها به بهره‌مندی از فضای گرمخانه‌ها و استفاده از امکانات موجود در آن محدود نمی‌شد، بلکه مواردی برای آن تعریف شده بود که تحقق آنها مستلزم ورود معاونت اجتماعی شهرداری به این موضوع می‌شد.
عضو هیات رییسه فراکسیون پیشگیری از جرایم و آسیب‌های اجتماعی مجلس، تاکید کرد: هم‌اکنون قرار شد که نشستی با مسوولان دستگاه‌های مربوطه در این حوزه داشته باشیم و بطور قطع این موضوع را نیز بطور جدی پیگیری کنیم.
رییس پلیس مبارزه با مواد مخدر تهران بزرگ به‌تازگی در مورد وضعیت اردوگاه‌های کار اجباری برای معتادان متجاهر گفته است: «برابر قانون معتادان متجاهر توسط پلیس جمع‌آوری و در مرکز غربال، غربالگری می‌شوند که متاسفانه افرادی که دارای بیماری‌های خطرناک مانند ایدز، هپاتیت، بیماری‌های عفونی و روانی هستند، رها می‌شوند و هنوز هماهنگی لازم و ظرفیت برای این افراد ایجاد نشده است و یکی از مشکلات اصلی ما رهاسازی دوباره این افراد در خیابان است و اینکه ما نمی‌توانیم تمام نقاط شهر را پاکسازی کنیم، دقیقا به دلیل همین مشکلات است.»

در پارلمان شهری پایتخت صورت گرفت

تصویب طرح آزادسازی ۴ هزار ملک شهرداری

گروه راه و شهرسازی | آزاده کاری |

در جریان بررسی گزارش تفریغ بودجه سال ۹۶ پایتخت در شورای شهر تهران، با پیشنهاد دو نفر از اعضای شورای شهر تهران، و رای اکثریت اعضای این شورا، شهرداری تهران مکلف به گزارش دهی درباره املاک واگذار شده خارج از ضوابط قانونی به افراد غیر شد. شهرداری همچنین مکلف شد که در سریع ترین زمان ممکن ۴ هزار ملک واگذار شده به افراد غیر را از آنها باز پس گیرد.

ششم شهریور سال ۹۵ بود که یک سایت فعال در حوزه معماری و شهرسازی از پرونده موسوم به املاک نجومی پرده برداشت. به نوشته این سایت، شهرداری تهران املاکی در بالای شهر پایتخت را با میانگین قیمتی حدود متری ۲ میلیون تومان به مدیران شهری، برخی از اعضای شورای شهر، برخی از نمایندگان مجلس و .. فروخته است. در پی این افشاگری سازمان بازرسی کل کشور در نامه‌ای که رسانه‌ای شد همراه با ارایه گزارشی مبسوط، مدیر کل دفتر شهردار تهران را درباره بروز تخلفی چندهزار میلیارد تومانی در فروش غیرقانونی املاک اموال عمومی در شهر تهران خطاب قرار داد. در این نامه به غیرقانونی بودن فروش املاک به تعداد زیادی از مدیران شهری، اعضای شورای شهر، نمایندگان مجلس و حتی تعدادی افراد حقیقی بیرون از شورا و شهرداری با قیمت‌های غیر کارشناسی، اعمال تخفیف و تقسیط با دستور مستقیم شهردار تهران اشاره شده بود. هر چند محمد باقر قالیباف، شهردار وقت تهران با حضور در صحن شورا تمام اتهامات را رد کرد و فقط برخی واگذاری‌ها را به عنوان تخلف قبول کرد، اما این موضوع تا پایان شورای شهر چهارم محل اختلاف اعضای شورا بود و بارها جلسات شورا بر سر این موضوع به تنش و دعوا کشیده شد.

اما در نامه سازمان بازرسی بود که برای اولین بار بحث واگذاری غیرقانونی املاک شهرداری به افراد، سازمان‌ها و نهادها نیز مطرح شد. البته بر سر تعداد املاک واگذار شده اتفاق نظر وجود ندارد، محسن هاشمی، رییس شورای شهر پنجم در واکنش به واگذاری بزرگ املاک شهرداری به مدیران سابق شهری گفته بود: «لیستی که من گرفتم حدود هزار و ۱۰۰ ملک است که واگذار شده است، نه فقط واگذاری به افراد، بعضی برای کار خیر و فعالیت اجتماعی. تمام مناطق تک تک در حال بررسی این املاک هستند و برای خیلی‌ها هم به کمک قوه‌قضاییه حکم تخلیه گرفته‌اند و گزارش آن را باید سازمان املاک و مستغلات به رسانه‌ها بدهد.»

اما محمود میرلوحی، عضو شورای شهر تهران بهمن ماه سال گذشته در آخرین اظهارنظرش درباره متصرفان املاک شهرداری تهران گفته بود که ۲ هزار ملک شهرداری در مناطق شمالی تهران بعضا بدون ضابطه و قانون در تصرف افرادی قرار گرفته است که اکنون حاضر به تخلیه نیستند. میرلوحی همچنین گفته بود: «ارزش ریالی این املاک را محاسبه نکرده‌ایم، اما همه این املاک در مناطق ارزشمند شهری هستند و هیچکدام پایین تر از خیابان انقلاب نیست.»

افشین حبیب‌زاده، عضو کمیسیون حمل و نقل شورا نیز در مورد آخرین وضعیت بازپس گیری املاک شهرداری تهران، اظهار کرد: متاسفانه اهتمام و جدیت لازم برای بازپس گیری املاک وجود ندارد. به گفته حبیب‌زاده، شورای شهر تهران آمار دقیق و نهایی در مورد املاکی که حق بهره‌برداری از آن به افراد حقیقی و حقوقی سپرده شده است را ندارند.

به گفته حبیب‌زاده، مصلحت‌اندیشی‌هایی در خصوص بازپس گیری املاک انجام می‌شود. او در این باره گفته بود: «بعضا دیده شده است حتی هنگامی که برای بازپس گیری ملک به واحد مربوطه مراجعه می کنند با تلفن رییس‌شان سرگردانده می‌شوند که این مساله اصلا قابل قبول نیست.»

اما مجید فراهانی، عضو کمیسیون برنامه و بودجه در جلسه روز گذشته شورای شهر تهران تعداد املاک واگذار شده را بیش از ۴ هزار ملک بر شمرد و گفت: بر اساس آخرین آمار سازمان املاک و مستغلات بیش از ۴ هزار ملک و پلاک ثبتی خارج از بند ۶ ماده ۵۵ واگذار شده است.

او طی پیشنهادی به لزوم بازپس گیری املاک واگذار شده خارج از مقررات بند ۶ ماده ۵۵ تاکید کرد و گفت: یکی از موضوعاتی که همیشه دغدغه ما بود، پیگیری املاک و مستغلات شهرداری تهران است که خارج از مقررات بند ۶ ماده ۵۵ در مدیریت گذشته واگذار شده است. البته روند بازپس گیری املاک از سوی سازمان املاک ادامه دارد و انتقاد ما این است که این روند به صورت لاک پشتی و ضعیف دنبال می‌شود. او و میرلوحی پیشنهاد دادند به منظور تسریع در روند بازپس گیری املاک، بحث واگذاری املاک خارج از مقررات در بند ۳۶ گزارش تفریغ بودجه سال ۹۶ شهرداری تهران آورده شود تا این املاک بازپس گیری شود. این پیشنهاد با ۱۷ رای موافق در صد و پنجاه و دومین جلسه علنی شورای شهر تهران به تصویب رسید. در حال حاضر شهرداری تهران به بانک‌ها، پیمانکاران و دیگر نهادها بدهکار است و خیلی از پروژه‌ها نیمه‌تمام باقی مانده و باید تکمیل شود؛ بنابراین اجاره، فروش و تهاتر کردن این ملک‌هایی که در دست افراد غیر است برای شهرداری تهران می تواند راهگشا باشد.

ارزش املاک حداقل ۴ هزار میلیارد تومان!

به گفته میرلوحی تمام این املاک در مناطق شمالی شهر تهران قرار دارند و با در نظر گرفتن آمار ارایه شده توسط مجید فراهانی که تعداد املاک را بیش از ۴ هزار ملک عنوان کرده است، می‌توان نتیجه گرفت چنانچه در بدبینانه‌ترین حالت قیمت هر ملک، حدود یک میلیارد تومان باشد به معنای آن است که شهرداری ۴ هزار میلیارد تومان منابع مالی بالقوه دارد که در صورت بازپس گیری این اموال می‌تواند از آن برای حل مشکلات شهر که مهم‌ترین آن نبود منابع مالی برای تامین واگن مترو است، استفاده کند. در شرایطی که همه کارشناسان و مسوولان شهری متفق‌القول‌اند، توسعه مترو بهترین راهکار حل معضل ترافیک و آلودگی هوا است، اما شهرداری به دلیل کمبود منابع مالی قادر به تامین واگن‌های مورد نیاز نیست و حتی خطوط موجود هم به اندازه کافی واگن ندارند و راه‌اندازی خطوط جدید این نیاز را تشدید می کند. در این رابطه، روز گذشته علی امام، مدیرعامل شرکت مترو تهران از نیاز شدید همه متروهای کلان‌شهرها به واگن خبر داد.

علی امام که در مراسم امضای قرارداد شهرداری با معاونت علمی و فناوری ریاست‌جمهوری برای ساخت یک رام قطار شهری مترو در پایتخت، صحبت می کرد، با بیان اینکه در حال حاضر مترو تهران در خطوط یک تا ۷ به مردم خدمت‌رسانی می کند، گفت: بر اساس آخرین بازنگری طرح جامع ریلی قرار شده است که ۴ خط دیگر به خطوط مترو اضافه شود. این در حالی است که در حال حاضر از همه ظرفیت‌های خط یک تا ۷ استفاده نمی‌شود و مهم‌ترین دلایل آن کمبود واگن بوده است.

کمبود ۱۰۰۰ تا ۲۰۰۰ واگن در تهران

او با بیان اینکه کارخانجات متعددی در زمینه تولید واگن فعال هستند اما فعالیت بومی‌سازی آنها تاکنون به ۴۰ درصد هم نرسیده است، گفت: در حال حاضر با توافق شهرداری و معاونت علمی و فناوری ریاست‌جمهوری تلاش شده که ظرفیت تولید داخل را جهت ساخت واگن‌های مترو از کمتر از ۴۰ درصد به ۸۵ درصد برسانیم. امام با بیان اینکه کمبود واگن نیاز همه کلان‌شهرها به خصوص تهران است، افزود: بطور کلی هزار واگن مترو در تهران کم داریم و اگر ۴ خط دیگر به خطوط مترویی اضافه شود، هزار مورد دیگر نیز واگن کمبود خواهیم داشت و این در حالی است که در حال حاضر از ۱۴۰۰ واگن موجود همه آنها فعال نیست و بخشی به حالت استندبای جهت تعمیر و نوسازی درآمده است.

استارت بومی‌سازی واگن مترو زده شد

پیروز حناچی، شهردار تهران نیز در آیین انعقاد قرارداد ساخت یک رام قطار مترو برای استفاده در خطوط مترو تهران با بیان اینکه پیرو توافق‌نامه‌ای که در سال ۹۷ بین شهرداری تهران و معاونت علمی ریاست‌جمهوری منعقد شد، امروز ساخت یک رام قطار مترو در دستور کار قرار گرفت، تصریح کرد: در سال رونق اقتصادی بر آن شدیم که با استفاده از توان داخلی، مترو را توسعه دهیم، در حال حاضر ۲ میلیون سفر توسط مترو انجام می‌شود که با توجه به آماده بودن زیرساخت‌ها هدف گذاری ما ۶.۵ میلیون سفر در روز است.

او با بیان اینکه در حال حاضر ۳۴ درصد واگن مترو بومی‌سازی شده است، گفت: ۷۰ درصد واگن‌های مترو توسط شرکت واگن‌سازی تأمین می‌شود و تلاش داریم با کاهش وابستگی‌ها به خارج از کشور بتوانیم مترو را بومی‌سازی کنیم. بر اساس این قرارداد، مقرر شد که معاونت علمی ریاست‌جمهوری ظرف مدت ۱۸ ماه نسبت به ساخت یک رام قطار اقدام کرده و آن را پس از تست‌های استاندارد، به شهرداری تهران تحویل دهد.

محسن هاشمی رییس شورای شهر نیز در حاشیه جلسه شورای شهر و در جمع خبرنگاران درباره این قرارداد گفت: در کشور تا ۵۵ درصد می‌توانیم در حوزه ساخت واگن خودکفایی داشته باشیم. در این مسیر تلاش می کنیم تا بخشی از تجهیزاتی که در داخل کشور ساخته نمی‌شود را نمونه‌سازی کنیم تا حداقل بتوانیم ۷۰ درصد تجهیزات را در داخل کشور بسازیم و خودکفایی داشته باشیم.

رییس شورای شهر تهران تصریح کرد: در حال حاضر در ۴ شرکت واگن‌سازی در داخل کشور تولید واگن انجام می‌شود، اما بخشی از تجهیزات همانند پکیج فرمول از خارج از کشور وارد می‌شود البته تولید برخی از آنها به صرفه نیست هر چند که می‌توانیم در تولید آنها به خودکفایی برسیم. قرارداد ساخت این یک رام قطار در مسیر این موضوع است که بفهمیم در بهترین حالت چقدر می‌توانیم در ساخت واگن و قطار موفقیت داشته باشیم و به خودکفایی برسیم.

وی ادامه داد: قراردادی داشتیم که براساس آن مقرر بود ۲ میلیارد یورو از سوی دولت به قطارهای شهری اختصاص یابد که با یک میلیارد آن که سهم شهر تهران بود می‌توانستیم هزار واگن وارد کنیم که قرار شد ۶۳۰ واگن از این محل وارد خطوط متروی تهران شود. وی گفت: جلساتی داشتیم و نهایتا مقرر شد تا سهمیه فایناس حدود ۵۰۰ میلیون یورو برای شهر تهران در نظر گرفته شود. البته این عدد یعنی ۵۰۰ میلیون یورو نمی‌تواند برای واردات همه ۶۳۰ واگن کفایت کند اما بی‌تردید ورود همین واگن‌ها نیز غنیمت خواهد بود. بی‌تردید بعد از اخذ قرارداد نهایتا یک سال طول می‌کشد تا اولین واگن‌ها وارد خطوط متروی شهر تهران شوند.

«تعادل» وضعیت بازار مسکن در منطقه ۵ تهران را بررسی می کند

آدرس پرفروش‌ترین محله پایتخت

گروه راه و شهرسازی | زهره علامی |

آمار رسمی تحولات بازار مسکن در خرداد ماه سال جاری که از سوی بانک مرکزی منتشر شده است، حکایت از آن دارد که از میان مناطق ۲۲ گانه شهر تهران، منطقه ۵ با سهم ۱۵ درصدی از کل معاملات، بیشترین تعداد قراردادهای مبایعه‌نامه را به خود اختصاص داده است. براساس گزارش بانک مرکزی، طی خرداد ماه امسال در منطقه ۵ با قیمت متوسط هر مترمربع ۱۶ میلیون و ۸۲۷ هزار تومان، ۸۹۶ قرارداد خرید و فروش به ثبت رسیده است که بیشترین حجم این معاملات مربوط به ناحیه ۶ یا همان شهرک آپادانا است. داده‌های سامانه اطلاعات بازار املاک ایران حاکی از این است که منطقه ۵ تهران نشان می‌دهد که در آخرین ماه فصل بهار، شهرک آپادانا با حدود ۳۰۰ قرارداد خرید و فروش، بیشترین فروش واحد مسکونی را در این منطقه داشته و با فاصله بسیار از سایر محله‌های واقع در منطقه ۵ تهران قرار گرفته است. اغلب محله‌های منطقه ۵ بین ۲۰ تا ۴۰ معامله ملکی در خردادماه سال جاری داشته‌اند. البته طبق اطلاعات بانک مرکزی در منطقه ۵ تهران، ۸۹۶ معامله به ثبت رسیده است، این در حالی است که داده‌های سامانه بازار املاک نشان می‌دهد که ۵۵۴ معامله در این منطقه به ثبت رسیده است و بیش از ۳۰۰ معامله بین آمار بانک مرکزی و سامانه وزارت راه و شهرسازی وجود دارد. اما این مساله تفاوت آماری در دو مرجع، تفاوتی در صدرنشینی شهرک آپادانا در میان سایر محله‌های منطقه ۵ ایجاد نمی کند. تحلیل آمار سامانه اطلاعات بازار املاک ایران درباره منطقه ۵ تهران همچنین نشان می‌دهد که پس از شهرک آپادانا که در صدر فهرست پرطرفدارترین مناطق تهران قرار دارد، جنت‌آباد جنوبی با ۲۹ مورد معامله، باغ فیض با ۲۷ معامله و فردوس با ۲۴ قرارداد در رتبه‌های بعدی قرار دارند، همچنین منطقه حصارک با یک معامله در خرداد ماه و شهرک اکباتان بدون معامله، در پایین‌ترین جایگاه حضور دارند.

پرطرفدارها

با توجه به اینکه شهرک مسکونی آپادانا بیشترین میزان خرید و فروش مسکن را در منطقه ۵ به خود اختصاص داده است و این منطقه نیز طی ماه‌های اخیر در صدر معاملات قرار دارد، بررسی این موضوع که چرا شهرک آپادانا بیشترین فروش را به خود اختصاص داده است، خالی از لطف نیست. شهرک آپادانا در ناحیه ۶ منطقه ۵ شهرداری تهران قرار گرفته است. این شهرک در بزرگراه کرج- تهران و پس از بزرگراه محمدعلی جناح و در حرکت به سمت غرب، پیش از شهرک اکباتان قرار دارد. این شهرک از شمال به اتوبان تهران کرج، از جنوب به کوی بیمه، از شرق به زمین بدون کاربری مجاور با مجتمع مسکونی شهید فکوری و از غرب با فاز شهرک اکباتان همسایه است.

کل ساختمان‌های شهرک آپادانا شامل ۲۹۰۱ واحد مسکونی ۲ یا ۳ خوابه است و به ۶ فاز تقسیم‌بندی شده است که هر فاز به‌طور تقریب ۵۰۰ واحد مسکونی را شامل می‌شود. این واحدهای مسکونی در ۴۶ بلوک ساختمانی قرار دارند. هر بلوک معمولا دارای ۳ یا ۴ ورودی است که هر ورودی شامل ۵ تا ۱۱ طبقه است و هر طبقه هم معمولا دارای ۲ واحد مسکونی است.

ساختمان‌های شهرک هم از نوع بتن آرمه (متشکل از بتن و میلگرد) است و در دیدگاه عمومی شایع است که این ساختمان‌ها در برابر زلزله حدود ۸ ریشتر، مقاوم طراحی شده‌اند که این موضوع با توجه به طراحی ساختمان‌های این شهرک بعید به نظر نمی‌رسد.

عمده فضای شهرک به پارکینگ اتومبیل‌ها و فضای سبز اختصاص دارد. در تمام محوطه داخلی، مسیرهای پیاده‌روی سیمانی وجود دارد که از میان فضای سبز زیبای شهرک عبور می کند و پیاده‌روی در داخل شهرک را به فعالیتی مفرح تبدیل کرده است. هر یک از فازهای ۶ گانه این شهرک دارای یک هیات‌مدیره منتخب است که در مجامع عمومی سالانه با رأی مالکان به مدت ۲ سال انتخاب می‌شوند.

ناگفته نماند که شهرک آپادانا دارای حدود ۱۵۰۰۰ نفر جمعیت است، در این شهرک ۷ مدرسه و یک مرکز بهداشتی هم قرار دارد.

محدوده قیمتی ۵۰۰ میلیون تا ۳ میلیارد تومان

طی دوسه سال اخیر منطقه ۵ همواره در صدر مناطق پرفروش پایتخت قرار گرفته است و همین موضوع بهانه‌ای شد که روزنامه تعادل گزارشی میدانی از بازار خرید و فروش مسکن در منطقه ۵ تهران تهیه کند و قیمت خرید و فروش واحدهای زیر ۵۰ متر، بین ۵۰ تا ۷۵ متر، بین ۷۵ تا ۱۰۰ متر، ۱۰۰ تا ۱۵۰ متر و بالای ۱۵۰ متر را در منطقه ۵ تهران مورد بررسی قرار دهد.

بررسی‌های «تعادل» که براساس داده‌های مندرج در سامانه اطلاعات بازار املاک ایران از واحدهای مسکونی فروخته شده منطقه ۵ در خردادماه سال جاری است، نشان می‌دهد که حتی واحدهای مسکونی کوچک‌تر از ۵۰ متر هم در منطقه ۵ تهران، بالای ۵۰۰ میلیون به فروش رفته‌اند و واحدهای مسکونی با متراژ بالای ۱۵۰ متر هم بیش از ۳ میلیارد تومان فروخته شده‌اند.

واحدهای مسکونی فروش رفته در منطقه ۵ تهران در خرداد ۹۸ (قیمت به میلیون تومان)

محله	متراژ	قیمت	محله	متراژ	قیمت	محله	متراژ	قیمت	محله	متراژ	قیمت	محله	متراژ	قیمت
آپادانا	۴۷	۸۵۵	بیمه	۷۲	۱۲۶۰	مبعث	۸۰	۱۲۲۰	آپادانا	۱۲۰	۲۳۳۸	شهرک‌نفت	۲۷۴	۳۱۰۰
باغ‌فیض	۴۸	۷۹۵	پرواز	۶۸	۸۰۰	مهران	۸۵	۹۳۲	باغ‌فیض	۱۲۵	۱۸۰۰	آپادانا	۳۹۲	۳۰۰۰
فردوس	۴۹	۵۷۰	جنت‌آباد	۵۵	۱۰۵۰	سازمان آب	۷۷	۱۲۷۰	سازمان‌برنامه	۱۴۳	۱۷۰۰	جنت‌آباد	۱۶۶	۳۰۳۰
کن	۴۳	۶۶۰	شهران	۶۵	۹۳۹	شهرک‌نفت	۷۵	۱۲۷۰	گشت‌اجباری	۱۵۰	۳۰۰۰	مهران	۱۹۰	۳۰۴۸

انجام ۲۸۰۰ پرواز تاخیردار در ۲ ماه نخست ۹۸

۲ هزار و ۸۱۴ پرواز از مجموع ۱۰ هزار و ۲۱۹ پرواز داخلی انجام شده در ۲ ماه نخست امسال با تأخیر انجام شده است. به گزارش مهر، سازمان هواپیمایی کشوری گزارش تأخیر پروازهای داخلی در دو ماه نخست سال (فروردین و اردیبهشت ۹۸) را منتشر کرد که بر اساس آن، شرکت‌های هواپیمایی داخلی در این دو ماه مجموعاً ۱۰ هزار و ۲۱۰ سورتی پرواز انجام داده‌اند که ۲ هزار و ۸۱۴ سورتی آن معادل ۲۷.۶ درصد این پروازها با تأخیر همراه بوده است.

بر اساس اعلام سازمان هواپیمایی کشوری در فروردین ماه امسال ۱۶ شرکت هواپیمایی مجموعاً ۵ هزار و ۳۳ سورتی پرواز انجام داده‌اند که ۱۶۰۰ سورتی پرواز معادل ۳۱.۸ درصد پروازهای فروردین ماه با تأخیر انجام شده است. بیشترین میزان تاخیرهای پروازی انجام شده نسبت به تعداد پروازهای داخلی هر شرکت در فروردین ماه به هواپیمایی ایران ایرتور تعلق دارد که از مجموع ۳۷۸ پرواز داخلی این شرکت، ۲۰۶ سورتی پرواز معادل ۵۴ درصد به موقع و ۱۷۲ پرواز معادل ۴۶ درصد با تأخیر انجام شد. کمترین میزان تأخیرهای پروازی داخلی در فروردین ماه نیز به هواپیمایی معراج تعلق دارد که این شرکت از ۸۸ پرواز داخلی خود، ۸۰ سورتی پرواز معادل ۹۱ درصد را به موقع و ۸ پرواز معادل ۹ درصد را با تأخیر به پایان رسانده است.

همچنین در ماه مذکور (فروردین ۹۸) بیشترین میزان تأخیرهای پروازی یک ایرلاین نسبت به کل پروازهای با تأخیر در یک ماه نیز به هواپیمایی آسمان تعلق داشت که از مجموع ۱۶۰۰ سورتی پرواز تأخیردار داخلی، شرکت هواپیمایی آسمان با داشتن ۲۵۱ سورتی پرواز معادل ۱۶ درصد پروازهای داخلی با تأخیر را به خود اختصاص داده است. این شرکت (هواپیمایی آسمان) در فروردین ماه امسال ۷۳۹ پرواز داخلی داشته که ۴۸۸ سورتی پرواز آن معادل ۶۶ درصد را در ساعت مقرر و ۲۵۱ پرواز معادل ۳۴ درصد (نسبت به تعداد پروازهای همین شرکت به تنهایی) را با تأخیر به پایان رساند.

سهم تعداد پروازهای آسمان (۷۳۹ پرواز داخلی) نسبت به کل پروازهای داخلی فروردین ماه امسال (۵ هزار و ۳۳ سورتی پرواز) ۱۵ درصد بوده است. در اردیبهشت امسال نیز ۵ هزار و ۱۷۷ سورتی پرواز داخلی از سوی ایرلاین‌های ایرانی انجام شده که ۱۵۳۵ پرواز معادل ۲۹.۷ درصد از کل پروازهای داخلی اردیبهشت ماه با تأخیر انجام شده است.

تأخیرهای پروازی در اردیبهشت نسبت به فروردین ماه ۲.۱ درصد کمتر شده است. این در حالی است که تعداد پروازهای اردیبهشت ۹۸ نسبت به فروردین امسال ۱۴۴ سورتی پرواز معادل ۲.۷ درصد بیشتر شده است. بیشترین میزان تأخیرهای پروازی نسبت به تعداد پروازهای داخلی یک شرکت در اردیبهشت امسال به هواپیمایی آتا تعلق داشت که از مجموع ۴۶۱ پرواز داخلی این شرکت، ۳۰۶ سورتی پرواز معادل ۶۶ درصد به موقع و ۱۵۵ سورتی پرواز معادل ۳۴ درصد با تأخیر انجام شد. کمترین میزان تأخیر پروازهای داخلی اردیبهشت ماه نیز به هواپیمایی ساها اختصاص دارد که از ۷۱ پرواز داخلی این شرکت، ۶۵ پرواز معادل ۹۲ درصد به موقع و ۶ پرواز معادل ۸ درصد با تأخیر انجام شد. هواپیمایی آسمان نیز بیشترین میزان تأخیر پروازی نسبت به کل پروازهای داخلی اردیبهشت ماه امسال را داشته است که از مجموع ۱۵۳۵ پروازی که در دومین ماه اولین فصل سال با تأخیر انجام شده، ۱۶۶ سورتی پرواز معادل ۱۴ درصد از کل پروازهای تأخیردار این ماه را به خود اختصاص داده است. سهم کل پروازهای انجام شده از سوی هواپیمایی آسمان از کل پروازهای داخلی نیز ۱۴ درصد بوده است.

گفتنی است آسمان در سال گذشته نیز با توجه به اینکه بیشترین تعداد پرواز داخلی را در میان ایرلاین‌های ایرانی انجام داد، رکورددار تعداد تأخیرهای پروازی نسبت به پروازهای داخلی بود.

ایرانشهر

کاهش شیب افزایش قیمت مسکن در ماه‌های آتی

مدیر بازنگری طرح جامع مسکن با بیان اینکه بازار با افزایش قیمت در عین حال کاهش حجم معاملات (رکود تورمی) روبرواست، گفت: پیش بینی می‌شود شیب افزایش قیمت مسکن به تدریج در ماه‌های آینده کاهش پیدا کند. به گزارش پایگاه خبری وزارت راه و شهرسازی، فردین یزدانی افزود: یکی از دلایل بروز کاهش معاملات بازار مسکن، آن است که این بخش مسکن به دوره رونق تولید وارد نشده و می‌توان گفت با وجود تقاضا در بازار مسکن در یکسال گذشته، عرضه افزایشی نبوده است. او ادامه داد: فعالیت ساختمان‌سازی به دلیل قیمت بالای زمین و مصالح ساختمانی سودده نیست و سازندگان ورود به این بخش را همچون گذشته یک فعالیت سودده در مقایسه با سایر بازارها تلقی نمی کنند. به گفته یزدانی، افزایش قیمت زمین و مصالح ساختمانی سبب می‌شود تا قیمت تمام شده تولید افزایش پیدا کند. مدیر علمی طرح جامع مسکن تصریح کرد: در صورتی که حجم عرضه مسکن با تقاضای موجود در بازار به تناسب برسد می‌توان امیدوار بود بازار مسکن در یک مسیر تعادلی قرار بگیرد.

کاهش ۳۰ درصدی ترافیک پایتخت با اجرای طرح جدید

مرکز اطلاع‌رسانی معاونت حمل و نقل و ترافیک شهرداری تهران اعلام کرد: در اولین هفته تابستان، ترافیک معابر داخل محدوده دوم طرح ترافیک حدود ۳۰ درصد و ترافیک معابر خارج از محدوده ۶ درصد کاهش یافته است. به گزارش فارس، مرکز اطلاع‌رسانی معاونت حمل و نقل و ترافیک با اعلام گزارشی در مورد اجرای طرح جدید ترافیک اعلام کرد: اجرای طرح محدوده کنترل آلودگی هوا که از اول تیر جایگزین طرح سابق زوج یا فرد شد، به میزان مشهودی بر ترافیک معابر به ویژه در محدوده‌های مرکزی شهر اثر گذاشت. اکنون با استخراج گزارش‌هایی که از سنجش طول صف ترافیک در معابر و نیز سامانه‌های ثبت تردد خودروها به دست آمده است، با دقت بیشتری می‌توان به شهروندان گزارش داد که در یک هفته آغاز تیر چه تغییری در ترافیک شهر ایجاد شده است. بر اساس گزارش‌هایی که شرکت کنترل ترافیک تهران از طول ترافیک سنگین روزانه معابر و نیز سامانه‌های ثبت تردد محدوده کنترل آلودگی هوا ارایه کرده است، می‌توان از کاهش ۳۰ درصدی ترافیک این محدوده سخن گفت. میزان کاهش ترافیک در هفته اول تیر، بر حسب طول ترافیک سنگین روزانه معابر نسبت به متوسط روزهای متناظر در خرداد ۹۸ و تیر ۹۷ حدود ۳۵ درصد گزارش شده و میزان کاهش ترافیک بر اساس سامانه ثبت تردد محدوده دوم (کاهش آلودگی هوا) نسبت به متوسط ورود به محدوده در هفته پایانی خرداد ۹۸ نیز ۲۴ درصد (در ساعات اجرای طرح) گزارش شده است. در ادامه این گزارش آمده است، کاهش ۳۵ درصدی ترافیک معابر سنگین و کاهش ۲۴ درصدی ورود به محدوده در حالی است که در معابر خارج از محدوده‌های ترافیکی نیز شاهد کاهش ۶ درصدی ترافیک نسبت به هفته قبل و هفته مشابه سال قبل هستیم.

چارچوب‌های تعیین ضرایب تعدیل عوارض ساخت‌وساز

معاون شهرسازی و معماری شهرداری تهران گفت: با توجه به وظایف و مسوولیت‌های ذاتی شهرداری تهران در قبال شهر و شهروندان لازم است، شرایطی فراهم شود تا این ارگان بتواند هزینه‌های معمول و معقول خود را از محل درآمدهای قانونی و مجاز تأمین کند.

به گزارش ایسنا، عبدالرضا گلپایگانی، معاون شهرسازی و معماری شهرداری تهران در جلسه شورای معاونان شهرسازی و معماری مناطق ۲۲ گانه شهرداری تهران گفت: با توجه به این موضوع که شهرداری تهران وظیفه حفظ و نگهداری شهر و تأمین خدمات عمرانی، فضای سبز، حمل و نقل، زیباسازی و غیره را بر عهده دارد، لاجرم تغییر عوارض متناسب با تغییرات موجود، منطقی به نظر می‌رسد. او با اشاره به اینکه واجب است شهرداری تهران هزینه‌های جاری خود را از محل درآمدهای مشروع و منطقی تأمین کند، تصریح کرد: تنها بر این اساس، قادر خواهیم بود تأمین هزینه از راه‌های غیرمنطقی از جمله فروش تراکم غیرمجاز یا کاربری‌های ناسازگار با طرح تفصیلی را از میان برداریم. معاون شهردار تهران با اشاره به نرخ تورم در سال‌های گذشته، نرخ تعدیل را بر مبنای شاخص‌های بانک مرکزی عنوان کرد.

او افزود: به دلیل ثابت نگه‌داشتن عوارض در ۵ سال گذشته، مجموع عوارض صدور پروانه در تهران پس از اعمال تعدیل بطور کلی حدود ۱.۷ درصد نسبت به قیمت آپارتمان در مناطق مختلف شهر تهران است، این نسبت در سایر کلان‌شهرهای کشور بین ۴ تا ۶ درصد است. همچنین عوارض دریافتی بابت تراکم مجاز و تغییر کاربری طبق طرح تفصیلی تبعاتی برای شهر دارد و شهرداری موظف است، با تأمین سرانه‌ها منطبق با این تغییرات تعادل خدمات را حفظ کند و مبلغ دریافتی بابت پروانه، به هیچ روی پاسخگوی این وظیفه نیست.

وی افزود: مبنای حوزه شهرسازی این است که با تدوین برنامه و تهیه مطالعات پشتیبان این روند را اصلاح کند. نکته مهم دیگر، بی‌توجهی درباره تأثیر نرخ عوارض صدور پروانه در هدایت ساخت‌وساز در شهر است. جریان سوداگری زمین و مسکن صرفاً سود کوتاه‌مدت خود را در ساخت‌وساز جست‌وجو می‌کند، در حالی که نیاز جامعه به ساخت مسکن برای استفاده در مناطق میانی و جنوبی شهر است. جریان سوداگری با بهره‌برداری از مفت فروشی شهر، بدون توجه به نیاز فضای سکونت و توزیع مناسب جمعیت و خدمات، سرمایه‌های کشور و شهر را بیهوده به استخدام خود گرفته است.

اخبار

فعال‌سازی ظرفیت‌های تجاری با ۱۵ کشور هدف

وزیر صنعت،معدن و تجارت در جلسه هماهنگی سفر قریب‌الوقوع خود به کشور پاکستان بر لزوم شناسایی دقیق و فعال‌سازی همه ظرفیت‌های تجاری با ۱۵ کشور همسایه ایران تاکید نمود. به گزارش شاتا، رضا رحمانی در این مورد اظهار کرد: برای برقراری مبادلات تجاری مناسب با کشورهای همسایه ضرورت دارد روی نیازهای کالایی آنها مطالعه دقیقی داشته باشیم. وی با اشاره به دیدار اخیر خود با سفیر پاکستان به منظور ارتقای مبادلات تجاری طرفین، گفت: بسیاری از اقلام کالایی تولیدی ایران مشتریان خوبی در همین کشورهای همسایه دارد که باید برای معرفی و بازاریابی صحیح این کالاها اقدامات بهتری صورت دهیم. رحمانی افزود: بیش از ۵۴ درصد صادرات غیرنفتی ایران به کشورهای همسایه است، اما با لحاظ ظرفیت‌های تجاری موجود فی مابین به راحتی می‌توانیم میزان صادرات خود را به این کشورها افزایش دهیم. وزیر صنعت، معدن و تجارت با اشاره به سفر خود به کشور پاکستان جهت افزایش مناسبات تجاری و اقتصادی طرفین افزود: افزایش مبادلات اقتصادی ایران و پاکستان که هم اکنون بالغ بر ۱،۳ میلیارد دلار برآورد می‌شود، می‌تواند نقطه عطف آغاز همکاری‌ها و توسعه روابط تجاری ایران با سایر کشورهای همسایه خود باشد.

برنامه‌ای برای افزایش قیمت نان وجود ندارد

ایسنا | دبیر ستاد تنظیم بازار اعلام کرد که پیشنهادات اتحادیه نانوایان برای افزایش قیمت نان در حال بررسی است، اما فعلا هیچ برنامه‌ای برای اجرایی کردن این پیشنهاد وجود ندارد. سال‌های گذشته همواره مساله افزایش قیمت نان مطرح بوده و یک بار هم که در سال ۱۳۹۶ ستاد تنظیم بازار افزایش قیمت نان را ابلاغ کرد، رییس جمهوری پس از چند روز این تصمیم را برگرداند و مصوبه را لغو کرد، البته در سطح شهر قیمت نان طی سال‌های گذشته بدون مصوبه و با بهانه‌های مختلف افزایش یافته است. در این شرایط در پی اعلام بیژن نوروزمقدم، رییس اتحادیه نانوایان سنتی مبنی بر احتمال افزایش قیمت رسمی نان، عباس قبادی، معاون وزیر صنعت گفت: هنوز هیچ تصمیم و برنامه‌ای برای افزایش قیمت نان نداریم و تنها پیشنهادات اتحادیه نانوایان برای بررسی افزایش هزینه‌های تولید و تجدیدنظر در قیمت نان، در حال بررسی است. وی افزود: همه اتحادیه‌ها می‌توانند در شرایطی که هزینه‌های تولیدشان افزایش یافته است، پیشنهادات و آنالیز قیمت خود را به ستاد تنظیم بازار اعلام کنند. این پیشنهادات مورد بررسی قرار گرفته و در صورت تأیید، برای افزایش قیمت آنها تصمیم گرفته خواهد شد.

«تعادل» در گفت‌وگو با فعالان صنعتی و معدنی چالش‌ها و معضلات این دو بخش را بررسی می‌کند

راه خروج از خوداستثماری صنعت

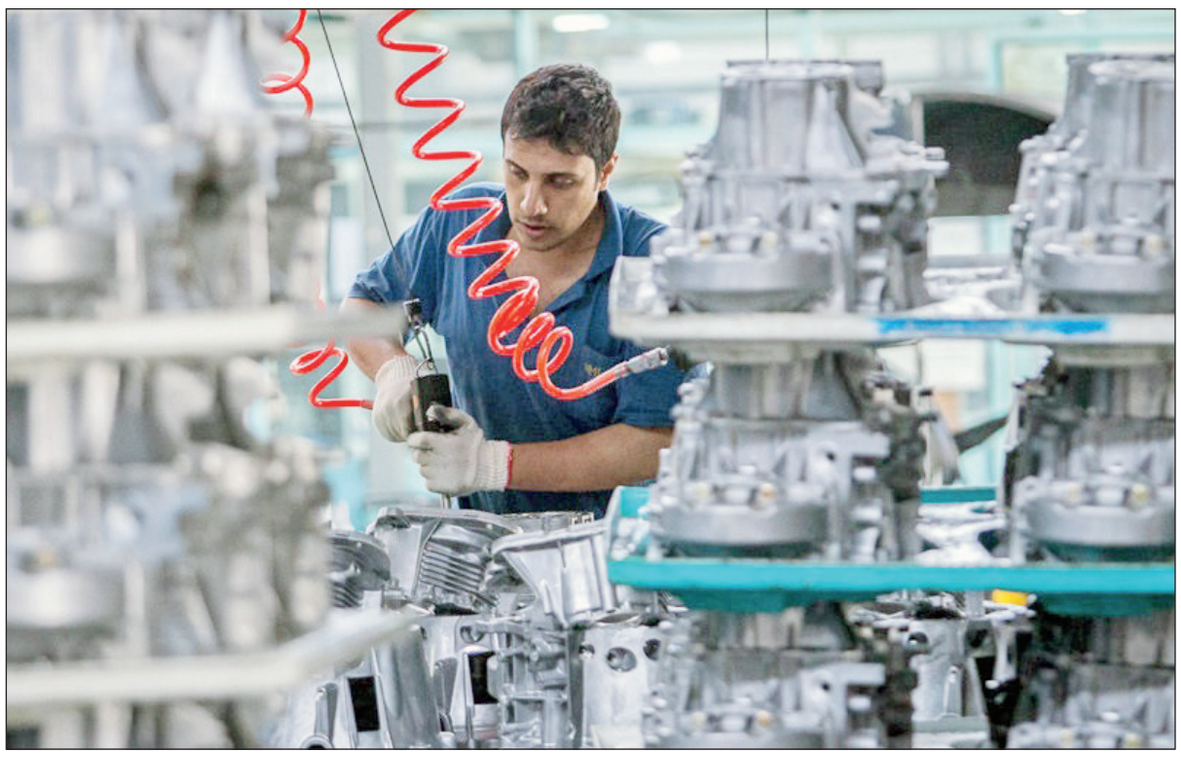

تعادل | نیلوفر جمالی |

امروز ۱۰ دهم تیر ماه ۹۸؛ فعالان صنعتی و معدنی در سالن اجلاس سران با حضور متولیان صنعتی و دولتمردان گرد هم می‌آیند تا سالروز صنعت و معدن را جشن بگیرند. فرارسیدن چنین روز بزرگی در تقویم تولید کشور، فرصتی شد تا «تعادل» سراغ بازیگران اصلی این دو بخش مهم اقتصادی برود و از آنها درباره چالش‌ها و موانعی که سد راه آنها برای ادامه فعالیت شده، بپرسد. بر آیند نظرات فعالان اقتصادی، نشان از این دارد که بخش صنعت و معدن با مشکلات کلانی روبه‌رو هستند که مانع از ادامه فعالیت آنها می‌شود. «از نبود نقدینگی و سرسختی بانک‌ها برای ارایه تسهیلات برای سرپا نگه داشتن واحدهای صنعتی‌شان گرفته تا نبود زیرساخت‌های لازم برای ورود سرمایه‌گذار به حوزه‌های صنعتی و معدنی کشور.» آنها بر این باورند که حضور دولت در اقتصاد، تولید و صنعت موجب دور شدن افراد متخصص و توانمند در این بخش‌ها می‌شود. اما انتظارشان از دولتمردان چیست و راه چاره چیست؟ یکی از خواسته‌های اصلی آنها این است که دولت، توسعه صنعت و معدن را سرلیست برنامه‌های اقتصادی کشور قرار دهد تا چرخ تولید از این محل بچرخد و اشتغال پایدار شکل بگیرد.

نگاهی به وضعیت تولید

نگاهی گذرا به شرایط صنعتی کشور نشان می‌دهد، روند نرخ رشد در بخش صنعت به صورت فصلی در چند سال اخیر سیر نزولی داشته و از ۳،۶ درصد در فصل سوم سال ۹۶ به ۲،۳ درصد در فصل چهارم سال ۹۶ رسیده است. در ادامه این روند بررسی آمارهای فصل سوم سال ۹۷ در بخش صنعت، معدن (سایر معادن جز نفت و گاز) و گروه خدمات (عمده و خرده فروشی، هتل و رستوران) به ترتیب ۸،۹، ۱،۳ و ۲ درصد کاهش را نشان می‌دهد. از آن سو، مطابق آمار منتشر شده از سوی وزارت صنعت، معدن و تجارت، تا پایان سال ۹۷ از میان ۴۴ محصول منتخب صنعتی و معدنی، ۱۷ محصول رشد و ۲۷ محصول کاهش تولید داشته‌اند. از همین رو، برای بررسی مشکلات و معضلات بخش صنعت و معدن سراغ فعالان این حوزه رفته‌ایم تا ببینیم نگاه آنها به حوزه‌های فعالیت‌شان چیست و چه راهکارهایی برای خروج از این مشکلات پیشنهاد می‌کنند. از سوی دیگر، بازوی پژوهشی مجلس شورای اسلامی در گزارشی که به تازگی منتشر کرد به مهم‌ترین چالش‌های بخش تولید در سال ۹۸ پرداخت. نتایج این پژوهش بیانگر این است که جدای از فاکتورهای خارجی ناشی از تحریم‌ها که موانع مختلفی را برای بخش صنعت ایجاد کرده، ۹ چالش جلوی رونق تولید را گرفته و عملا در کمین صنعت قرار دارند. چالش‌های برون‌بنگاهی صنعت در دو بخش ساختاری و کلان است. چالش‌های ساختاری، در سه بعد «فقدان استراتژی توسعه صنعتی»، «فقدان نگاه صادرات‌محور» و «ضعف نهاد حقوق مالکیت» است و چالش‌های کلان بخش صنعت در ۶ بخش «امور بیمه‌ای»، «امور مالیاتی»، «امور گمرکی»، «کمبود نقدینگی و سرمایه در گردش بنگاه‌های تولیدی»، «عدم ثبات قوانین و مقررات کسب‌وکار» و «تاثیرات نوسان نرخ ارز» خلاصه می‌شود که باید برای رفع آنها دولت اقدامات عاجلی صورت دهد که البته در این گزارش راهکارهایی برای حل این موانع پیشنهاد شده است.

در همین راستا، محمد لاهوتی، عضو هیات نمایندگان اتاق تهران با اشاره به اینکه سیاست‌گذارها طی ۴۰ سال گذشته تولید برای تامین داخل بوده و در بزنگاه‌ها هم جلوی صادرات کالاهایی که در دنیا بازار داشته‌اند، گرفته شده، می‌گوید: همه اینها باعث شده عملا به جای «تولید درونزا و برونگر»، «تولید درونزا و درونگر» را دنبال کنیم؛ یعنی با هر کیفیتی تولید کردیم و مصرف کننده هم ناچار به استفاده از کالای داخلی شده است؛ غافل از اینکه فاکتورهای دیگر اقتصادی این اجازه را به ما نمی‌دهد که با مسدود کردن تمامی ورودی‌ها، به راحتی جلوگیری از واردت بی‌رویه و غیرقانونی اتفاق بیفتد. این فعال اقتصادی با تاکید بر اینکه سیاست‌گذاری‌ها هم باید متناسب با برنامه باشد و واحدهای تولیدی مورد حمایت قرار گیرند که صادرات محور باشند و بتوانند کالایی رقابت‌پذیر، باکیفیت و با ارزش افزوده برای صادرات تولید کنند، اظهار می‌کند: البته نباید فراموش شود این هدف با بالابردن دیوار تعرفه برای واردات و وضع عوارض کالاهای نیمه ساخته برای صادرات محقق نخواهد شد، چراکه زیرساخت‌های کشور باید به درستی شکل بگیرد تا از این طریق به سمت تولیدات درونزا و برونگرا حرکت کنیم.

از سوی دیگر، «محمدرضا نجفی‌منش» رییس هیات‌مدیره انجمن صنایع همگن نیرو محرکه و قطعه‌سازان استان تهران در گفت‌وگو با «تعادل»، بزرگ‌ترین چالش صنعت خودرو را کمبود نقدینگی عنوان می‌کند و می‌گوید: با وجود اینکه حجم نقدینگی در کشور زیاد است و روزانه یک هزار میلیارد تومان به از بورس تهیه کنیم که خود مشکل‌زا است.

چالش بخش معدن

از سوی دیگر، «شهرام شریعتی»، دبیر کل خانه صنعت، معدن و تجارت جوانان ایران، درباره مشکلات بخش معدن در کشور به «تعادل» می‌گوید: چالش‌های بخش معدن از چالش‌های باقی بخش‌های اقتصاد جدا نیست؛ اما بخش معدن پر از بخشنامه و آیین‌نامه‌هایی است که هر روز وارد می‌شود و آسیب‌هایی به معدنکار می‌زند. از دیگر آسیب‌های بزرگ این بخش از نگاه او، این است که دولت صاحب تمام صنایع بزرگ معدنی و تمام معدن‌های اصلی کشور است و معدندار جزء در آن کاره‌ای نیست.

به گفته او، هر چند برای احیا و فعال‌سازی معادن کوچک تلاش‌هایی صورت می‌گیرد، اما افرادی که در بدنه اصلی بخش معدن هستند عملا در بخش معدن فعال نیستند. به طوری که بررسی‌ها نشان می‌دهد، حدود ۱۰ شرکت دولتی بزرگ صاحب تمامی این معادن و بخش عمده‌ای از سرمایه‌های معدنی کشور را در اختیار دارند و دارایی‌های کشور تحت حمایت شرکت‌های دولتی است. این در حالی است که بر اساس قانون اصلا معدندار حق ورود به معادن بزرگ را ندارد و همه اینها در دست دولت است. شریعتی به مشکلات حمل و نقل و کرایه حمل بخش معدن اشاره می‌کند و می‌گوید: زیرساخت‌های این بخش نیز با مشکلاتی مواجه است و وقتی سرمایه‌گذار قصد ورود به آن را دارد می‌بیند که این بخش با عقب‌ماندگی مواجه است و به قدری حجم نقدینگی افزوده می‌شود اما همچنان صنعت خودرو با مشکل نقدینگی مواجه است. به گفته او، قیمت مواد اولیه داخلی و خارجی در این صنعت با افزایش بیش از سه برابری مواجه بوده و خرید آن نیز به صورت نقدی انجام می‌شود. از طرف دیگر برای دریافت تسهیلات و بالابردن حجم اعتبار از همان ابتدا بانک‌ها وثیقه می‌خواهند. اما راه‌حل پیشنهادی از نگاه این فعال اقتصادی این است که دستورالعملی به بانک‌ها داده شود که با وثیقه‌هایی غیر از وثیقه ملکی در تهران بتوانند سه برابر تسهیلات را در اختیار واحدهای تولیدی قرار دهند و اضافه آن را نیز به صورت سفته و چک از واحدهای تولید بگیرند. بنابه اظهارات او، اگر این گام مهم برداشته شود، واحدها نیز می‌توانند بخشی از نقدینگی خود را تامین کنند و مشکل تولید هم رفع خواهد شد. نجفی‌منش همچنین درباره مشکل تامین مواد اولیه این گونه توضیح می‌دهد: برای تامین مواد اولیه خارجی باید مراحل زیادی طی شود که در نهایت مشخص نیست که به ثمر برسد یا نه. درباره تامین مواد اولیه داخلی نیز باید آنها را و همت بین دولت و بخش خصوصی قابل عبور خواهد بود، افزود: باید اعتماد لازم به بخش خصوصی وجود داشته باشد؛ چراکه این بخش از اهمیت بسیار بالایی برخوردار است. بهرامن در عین حال، مهم‌ترین تحول در صنایع معدنی ایران را چهار برابر شدن صادرات فولاد و آهن ظرف یک دهه گذشته می‌داند و توضیح می‌دهد: رشدی چنان بزرگ که افت صادرات آلومینیوم در دهه اخیر را قابل صرف‌نظر می‌کند. از منظر این فعال معدنی، رشد و توسعه فعالیت معدنی به عنوان یک فاکتور مهم در سیاست‌گذاری‌ها باید دیده شود و تصمیم‌های متخذه در دولت و مجلس شورای اسلامی به شکل مکمل به پیشبرد اهداف این بخش می‌تواند کمک کند.

نقش تشکل‌ها چیست؟

اما تشکل‌ها چه نقشی می‌توانند در پیشبرد پروژه رونق تولید در کشور ایفا کنند؟ رییس خانه صنعت، معدن و تجارت جوانان ایران درباره نقش تشکل‌ها در فرآیند توسعه صنعتی می‌گوید: تشکل‌های صنعتی می‌توانند واسطه میان بخش خصوصی غیردولتی و دولت باشند؛ به شرط اینکه در ساختار تشکلی بخش خصوصی نیز تغییراتی صورت گیرد و از تک‌صدایی جلوگیری شود. به گفته رضا امیدوار تجریشی، براساس قانون بهبود فضای کسب و کار، تشکل‌ها به عنوان بازوهای اصلی در صدور بخشنامه‌ها و تصویب قوانین باید حضور داشته باشند. این حضور می‌تواند در موضوعات کلی و جامع توسط تشکل‌های ملی و در موضوعات جزئی‌تر که مربوط به صنعت خاصی است در تشکل مربوطه بررسی شود.

فقیر است که با مشکلات اساسی‌تر از سرمایه‌گذاری وی رو به رو است. همچنین بنابه اظهارات او، سازمان زمین‌شناسی در ایران بسیار ضعیف عمل کرده و در ۴۰ سال گذشته کشور اکتشافات معدنی عمیقی نداشته است؛ به‌طوری که میانگین عمق معادن ما حدود نیم متر است و همه را سطحی برداشت کرده‌ایم.

همچنین «محمدرضا بهرامن»، رییس خانه معدن ایران نیز در گفت‌وگو با «تعادل» بخش معدن را به عنوان مهم‌ترین موتور محرکه و پیشران اقتصاد و توسعه‌یافتگی عنوان می‌کند و می‌گوید: کشورها می‌کوشند تا در این عرصه به رشد و پیشرفت دست یابند و بتوانند نقشی تاثیرگذار در جامعه بین‌الملل ایفا کنند. ایران نیز باید بخش معدن را در زمره اولویت‌های برنامه‌های اقتصادی خویش قرار داده تا این مهم با ایجاد اشتغال پایدار، نقش مهمی در افزایش تولید ناخالص ملی و درآمد سرانه ایفا کند. او با بیان اینکه دیوار فلزی تحریمی که «دونالد ترامپ» دور اقتصاد ایران می‌سازد مسلما چالش‌هایی را برای اقتصاد ایران ایجاد خواهد کرد که با هم‌افزایی او در ادامه می‌گوید: تشکل‌ها نیز باید بدانند که لازم است تبدیل به تشکلی غیروابسته شوند؛ یعنی در شرایطی که از دولت امکانات دریافت می‌کنند، باید بیشتر تبدیل به اتاق فکر، تحقیق و تولید محتوا شوند و البته در مقابل دولت نیز برای رسیدن به این رویکرد باید موضوع یاد شده را در بودجه تحقیقاتی خود لحاظ کند و این امر را به عهده تشکل‌ها بگذارد.

بنابه اظهارات این فعال صنعتی، براساس قانون بهبود فضای کسب و کار دولت باید به این سمت حرکت کند که از تشکل‌ها استفاده کند تا برای صدور بخشنامه‌های مربوطه در مرحله ابتدایی آنها استفاده کرده و بخش دوم و نهایی آن بر عهده دولت باشد. اما از نگاه او، نکته مهم در راستای رسیدن به بهبود فضای کسب و کار این است که تشکل‌ها باید در جلساتی که تصمیم‌سازی‌های اقتصادی صورت می‌گیرد حضور داشته باشند.

رییس خانه صنعت، معدن و تجارت جوانان ایران همچنین با اشاره به اینکه تشکل‌ها در فرایند صنعتی شدن باید روند مطالعاتی را در پی بگیرند و نقشه راه رسیدن به این فرایند را طراحی کنند، عنوان می‌کند: بخش خصوصی از دولت می‌خواهد که در بحث صدور بخشنامه‌ها از تشکل‌ها استفاده کند و در زمینه آموزش کمک کرده و در راستای بهبود فضای کسب و کار قدم بردارد و همچنین اصلاح قانون بیمه و مالیات را در دستور کار خود قرار دهد؛ چراکه بسیاری از صنایع کشور اکنون درگیر مشکلات بیمه‌ای هستند و قوانین آن اکنون با کسب و کار ما هماهنگی ندارد.

خروج از خوداستثماری صنعت

«علیرضا کلاهی» عضو اتاق بازرگانی تهران نیز در گفت‌وگویی با پایگاه خبری اتاق تهران با اشاره به مطالعه‌ای که کمیسیون صنایع اتاق تهران با همکاری موسسه پژوهش و مطالعات وزارت صنعت، معدن و تجارت انجام داد، عنوان می‌کند: عدم تعادل در اقتصاد کشور و وابستگی بیش از حد به صنایع انرژی و منابع طبیعی محور روز به روز به تضعیف شدن صنایع ساخت محور با ارزش افزوده منجر شده است. او با بیان اینکه سنگ آهن صادر می‌کنیم، فولاد وارد می‌کنیم. فولاد ارزان صادر می‌کنیم، قطعات خودرو وارد می‌کنیم، می‌گوید: این اتفاق در تمام حوزه‌ها از جمله پتروشیمی و فلزات پایه انجام می‌دهیم که نشان از این دارد که ما خوداستثماری می‌کنیم. به گفته او، اما راهکار این است که سیاست‌گذاری منطقی انجام شود تا زنجیره ارزش افزوده تشویق شود. همچنین حول هر کدام از این صنایع که مزیت نسبی داریم باید خوشه‌سازی شود. تنها راه برگرداندن رشد منفی اقتصاد همین است.

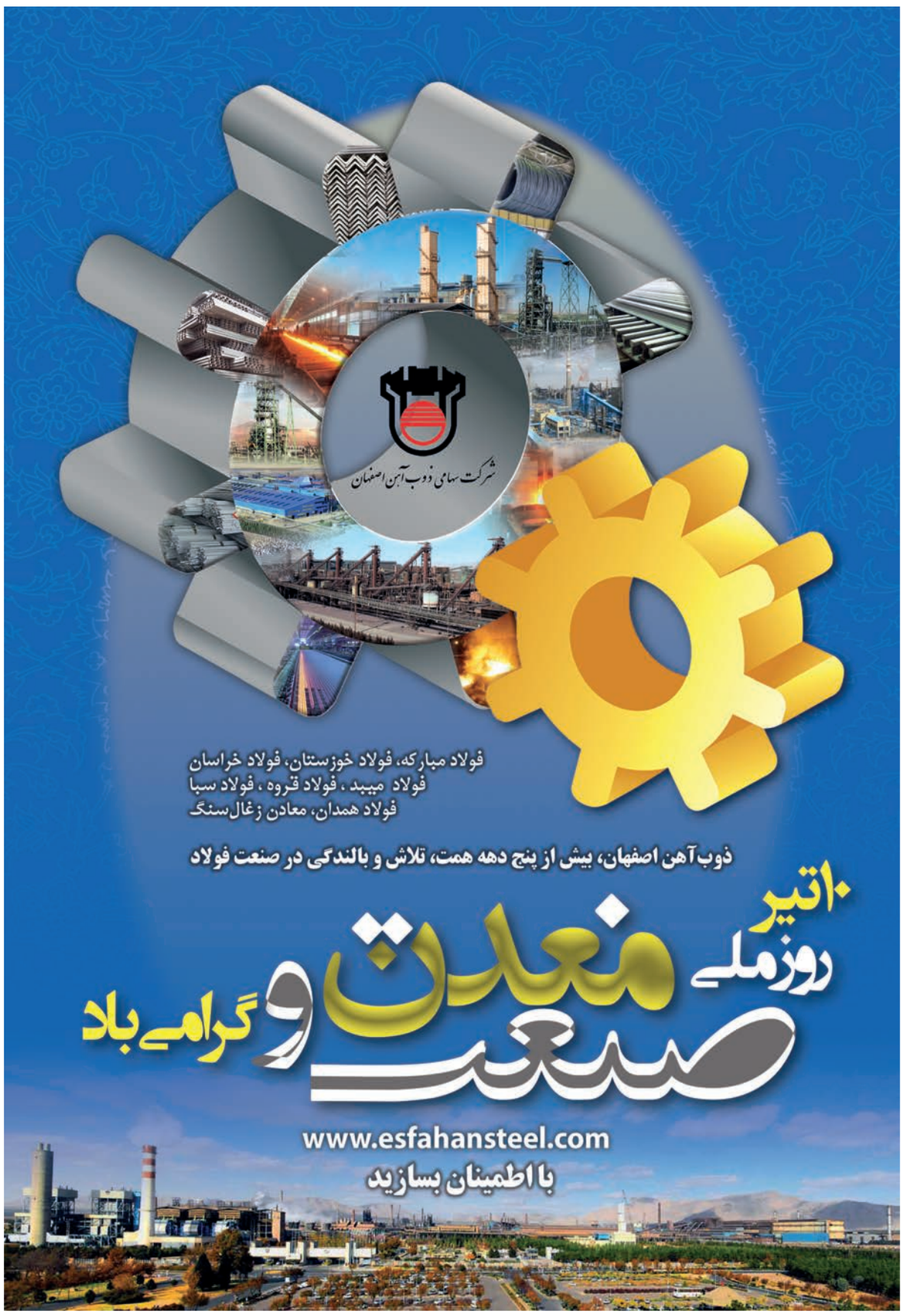

ستاد تنظیم بازار تصویب کرد

تکلیف بانک مرکزی برای اولویت‌گذاری تامین ارز واردات کاغذ

وزارت فرهنگ و ارشاد اسلامی مسوول نظارت بر عملکرد دریافت‌کنندگان ارز برای واردات کاغذ شد.

به گزارش وزارت صنعت، معدن و تجارت، ستاد تنظیم بازار در نشست اخیر خود گزارشی از کمیته ساماندهی کاغذ دریافت و مقرر کرد وزارت فرهنگ و ارشاد اسلامی با اخذ فهرست دریافت‌کنندگان ارز برای واردات کاغذ در سال گذشته تاکنون، نسبت به کنترل عملکرد آنها و ارایه گزارشی از رفع تعهد ارزی و تحویل کالا در شبکه تحت نظارت به تفکیک شرکت اقدام کند.

بر این اساس پیش‌بینی شده است، فهرست شرکت‌های متخلف به دستگاه‌های مسوول و دبیرخانه ستاد تنظیم بازار ارایه شود. در این راستا ستاد تنظیم بازار مسوولیت‌های بانک مرکزی در راستای رفع تعهد ارزی و آزادسازی تضامین دریافت‌کنندگان ارز ۴۲۰۰ تومان کاغذ در سال ۹۷ و ۹۸ را تعیین کرد. به این ترتیب ثبت سفارش‌های تأمین ارز شده با نرخ ۴۲۰۰ که قبل از شانزدهم مرداد ماه سال گذشته ترخیص شده‌اند، منوط به ارایه تأییدیه سازمان حمایت مصرف‌کنندگان و تولیدکنندگان شد.

به این ترتیب کلیه ترخیص‌کنندگان کاغذ با ارز ۴۲۰۰ تومان قبل از تاریخ فوق لازم است با مراجعه به سازمان حمایت مصرف‌کنندگان و تولیدکنندگان و ارایه فاکتور فروش و فهرست توزیع نسبت به اخذ

تأییدیه اقدام کنند. در این نشست که به ریاست عباس قبادی دبیر ستاد تنظیم بازار و با حضور حسین مدرس خیابانی، قائم‌مقام وزیر در امور بازرگانی برگزار شد، مقرر گردید کلیه ترخیص‌های کاغذ با ارز ۴۲۰۰ تومان بعد از شانزدهم مرداد سال گذشته منوط به ارایه تأییدیه تحویل و توزیع کالا با نرخ مصوب از وزارت فرهنگ و ارشاد اسلامی باشد. در این نشست اعضای ستاد تنظیم بازار با اشاره به مسوولیت وزارت فرهنگ و ارشاد اسلامی در خصوص سهم ۸۰ میلیون دلاری کاغذ روزنامه، چاپ و تحریر در سال ۹۸ با نرخ ارز ۴۲۰۰ تومان، مقرر کردند کمیته ساماندهی کاغذ از این پس نیز با مسوولیت وزارت مذکور، تمام فرآیندهای لازم برای اطمینان از تأمین به موقع کاغذ چاپ و تحریر و روزنامه و رسیدن آن به دست مصرف‌کنندگان را از مرحله ثبت سفارش تا ترخیص و توزیع به قیمت مصوب پیش‌بینی کند.

در این راستا گزارش مربوطه در این خصوص لازم است به دبیرخانه کارگروه تنظیم بازار ارایه شود. در صورت تخصیص سهمیه کاغذ با ارز ۴۲۰۰ تومان از سوی کمیته ساماندهی به متقاضیانی از جمله تولیدکنندگان کتب دانشگاهی، روزنامه و ... مقرر شد فروش محصول بعدی مشمول نرخ‌گذاری باشد. پیش‌بینی شده است نرخ کالای تولید شده از کاغذ وارداتی با ارز ۴۲۰۰ تومانی، با درج روی کالا یا اطلاع‌رسانی فراگیر به اطلاع مصرف‌کنندگان نهایی برسد.

با توجه به تغییر گروه ارزی برخی کالاهای اساسی ضروری از گروه یک به گروه دو ارزی از جمله کاغذ و لزوم پرداخت مابه‌التفاوت ۴،۸۰۰ تومان برای ترخیص کالاهای وارد شده با ارز ۴۲۰۰ تومان مقرر شد بانک مرکزی ضمن پیش‌بینی فرآیندها و تضامین مربوطه نسبت به ابلاغ آن به بانک‌های عامل اقدام کند. در عین حال بانک مرکزی موظف شد با اولویت نسبت به تأمین ارز مورد نیاز کاغذ اقدام و گزارش آن را به کارگروه تنظیم بازار ارایه نماید. بر این اساس مقرر گردید گزارشی در خصوص وضعیت تأمین کاغذ مورد نیاز آموزش و پرورش برای تولید کتب درسی سال ۱۴۰۰-۱۳۹۹ و همچنین دفترچه‌های دانش‌آموزی به معاون اول رییس جمهوری ارایه شود تا مبنای تصمیمات آتی ستاد در این خصوص باشد.

دیدار پرحاشیه رهبران دو کشور در منطقه مرزی

ترامپ گام در زمین کره‌شمالی گذاشت

گروه جهان |

«دونالد ترامپ در خاک کره‌شمالی ۲۰ قدم برداشت و اولین رییس جمهوری امریکا شد که به این کشور سفر کرده است.» رییس جمهوری امریکا یکشنبه با حضور در منطقه غیرنظامی بین دو کره با کیم جونگ‌اون رهبر کره‌شمالی، دیدار کرد. دونالد ترامپ سال گذشته اولین رییس جمهوری امریکا بود که در سنگاپور با رهبر کره‌شمالی دیدار کرد. رهبران دو کشور پس از آن فوریه در ویتنام برای بار دوم دیدار کردند؛ گرچه نتیجه ملموسی نداشت.

به گزارش سی‌ان‌ان، رییس جمهوری امریکا در جریان سفر آسیایی خود صبح شنبه در ژاپن توییت کرد «مایل است در سفرش به کره‌جنوبی، در مرز بین دو کره، حتی اگر برای فقط دو دقیقه هم که باشد با کیم جونگ‌اون ملاقات کند.» معاون وزیر خارجه کره‌شمالی ساعتی پس از انتشار پیام ترامپ اعلام کرد کره‌شمالی این دعوت را پیشنهادی بسیار جالب می‌داند.

رییس جمهوری ایالات متحده یکشنبه پس از دیدار با کیم جونگ‌اون در مرز بین دو کره گفت: «امروز روز بزرگی برای دنیا است.» او همچنین از اینکه اولین رییس جمهوری امریکاست که در دوران زمامداری‌اش به کره‌شمالی سفر می‌کند ابراز خرسندی کرد. او از کیم جونگ‌اون هم دعوت کرده تا به واشنگتن سفر کند.

رهبر کره‌شمالی نیز اقدام رییس جمهوری امریکا در سفر به کره‌شمالی را «شجاعانه» توصیف کرده است. او گفته سفر کوتاه ترامپ به کره‌شمالی به بهبود روابط دو کشور کمک می‌کند. کیم جونگ‌اون همچنین تاکید کرده از پیشنهاد ملاقات ترامپ بسیار شگفت‌زده شده بود. رهبر کره‌شمالی گفته سفر ترامپ به کشورش و دست دادن آنها با یکدیگر نشان می‌دهد که «امروز روزی متفاوت از دیروز» است.

رهبر کره‌شمالی رابطه خود با ترامپ را عالی توصیف کرده است. کیم جونگ‌اون پیش از این با دعوت ترامپ برای ملاقات در منطقه غیرنظامی موافقت کرده بود. رییس جمهوری امریکا در منطقه غیرنظامی بین دو کره و پیش از دیدار با رهبر کره‌شمالی گفت که او و کیم جونگ‌اون به یکدیگر احترام می‌گذارند و حتی شاید یکدیگر را دوست دارند. گفته شده، «مون جائه‌این» رییس جمهوری کره‌جنوبی، ترامپ را در جریان سفر به منطقه غیرنظامی بین دو کره همراهی می‌کرده است.

حاشیه دیدار سران دو کشور

دیدار ترامپ با رهبر کره‌شمالی تحت تدابیر شدید امنیتی در مرز دو کره، و در شرایطی برگزار شد که چندین تک تیرانداز در ارتفاعات مشرف بر محل مذاکرات مستقر شده بودند. خبرنگار سی‌ان‌ان که ترامپ را در این سفر همراهی می‌کرده، گزارش داده: ترامپ پس از ملاقات کوتاه با کیم جونگ‌اون رهبر کره‌شمالی و قدم نهادن در خاک این کشور؛ بلافاصله به خاک کره‌جنوبی بازگشت و محافظانش خبرنگاران را کنار زدند.

جیم آکوستو خبرنگار ارشد کاخ‌سفید (که پیشتر از سوی ترامپ برای ورود به کاخ‌سفید منع شده بود اما دادگاه این حکم را رد کرد) گفته در جریان این دیدار میان استفانی گریشام سخنگوی کاخ‌سفید با طرف کره‌شمالی نیز درگیری فیزیکی رخ داده است. او به علت این درگیری اشاره‌ای نکرد؛ اما گفته می‌شود که نزاع فیزیکی موجب کبودی بدن گریشام شده است. از دیگر حاشیه‌های این دیدار؛ حضور جرد کوشنر داماد ترامپ بود که دوربین سی‌ان‌ان برای لحظاتی او را در حاشیه ملاقات سران دو کشور نشان داده است.

منطقه غیرنظامی محل دیدار کوتاه سران دو کشور به لحاظ امنیتی منطقه‌ای حساس است و با توجه به شرایط جنگی دو کره از سال ۱۹۵۳؛ اگر فردی قصد عبور از آن را داشته باشد ممکن است از طرف مقابل هدف گلوله قرار گیرد. پیش از ترامپ، روسای پیشین جمهوری امریکا شامل رونالد ریگان در ۱۴ نوامبر سال ۱۹۸۳، بیل کلینتون در ۱۱ جولای ۱۹۹۳، جورج دبلیو بوش ۲۰ فوریه ۲۰۰۲ و باراک اوباما ۲۵ مارس ۲۰۱۲ از ناحیه غیرنظامی شده مرز دو کره در روستای پانمونجوم بازدید کرده بودند. کیم و ترامپ ماه‌هاست که با هدف خلع تسلیحات اتمی شبه جزیره کره با یکدیگر وارد مذاکره شده‌اند. در ژوئن ۲۰۱۸ میلادی این دو رهبر در نخستین نشست دوجانبه‌شان در سنگاپور تعهد خود را نسبت به خلع تسلیحات اتمی ابراز کردند. اما دور دوم مذاکرات که در فوریه سال ۲۰۱۹ میلادی در ویتنام برگزار شد، بطور کاملاً ناگهانی و بدون هیچ توافقی پایان یافت.

هنر دست دادن

آسوشیتدپرس با اشاره به سفر چهار روزه آسیایی رییس جمهوری امریکا نوشته: «دونالد ترامپ بدون در نظر گرفتن بحران‌های جهانی، یک الگوی معین برای دیدار با دوستان و دشمنانش دارد. با توجه به تمایل او برای جلوگیری از تکرار سفرهای بین‌المللی در گذشته، ترامپ مذاکرات سخت را برای دریافت تعریف و تمجید انجام داد و مسائل ناراحت‌کننده، حتی با برخی از مشکل‌سازترین چهره‌های جهانی، را نادیده گرفت. رییس جمهوری امریکا پس از دیدار با ولادیمیر پوتین رییس جمهوری روسیه، محمد بن سلمان ولیعهد سعودی، رجب طیب اردوغان رییس جمهوری ترکیه، و شی جین‌پینگ رییس جمهوری چین، که همگی تمایلات خودکامگی دارند، در کنفرانس خبری پایانی نشست گروه بیست ۹ بار بر روابط قدرتمند تاکید کرد! ترامپ گفت: واقعا رابطه خوبی با همه دارم. او سپس راهی کره‌جنوبی شد و فرصت تازه‌ای برای خودنمایی یافت تا هنر دست دادنش را به نمایش بگذارد. او از کیم جونگ‌اون رهبر کره‌شمالی، دعوت کرد تا یکشنبه به منطقه مرزی بیاید. رهبران امریکا و کره‌شمالی در همان نقطه با یکدیگر دیدار کردند. اولویت‌بندی مناسبات شخصی بر دستاوردهای بنیادین، فاش‌کننده پشت پرده و بخش غیرمنتظره دیدگاه تراکنشی ترامپ به سیاست خارجی است. او با وجود شهرتش به عنوان یک مذاکره‌کننده سرسخت، اغلب ارتباط برقرار کردن با رهبران جهان را در راستای رسیدن به هدفی به نفع خود انجام می‌دهد.»

عوام‌گرایی پاسخ چالش‌های دنیای امروز نیست

پوپولیسم واکنشی به توزیع مجدد قدرت است

گروه جهان | سمانه قربانی |

درک غرب از جهانی شدن و وابستگی متقابل به‌طور روزافزونی در حال منسوخ شدن است. تصور غرب از جهانی شدن این است: یک نظام جهانی که در آن کشورهای غربی بر سراسر جهان پرتو می‌افکنند در حالی که دیگران هیچ تاثیری روی آنها ندارند. به عبارت دیگر قرار نیست که تاثیر پرتوافکنی کشورهای غربی به سوی آنان بازتاب داده شود. اما برقراری تعادل دوباره در حوزه قدرت اقتصادی و سیاسی، این ایده را کاملا منسوخ کرده است. وجود پدیده پوپولیسم در اروپا و ایالات متحده دلیل این امر را نشان می‌دهد. فارن پالسی نوشته، افزایش موج پوپولیسم در غرب شاید به این دلیل عجیب به نظر می‌آید که غربی‌ها عادت فکر کردن به اینکه جوامع‌شان تحت تاثیر برخی نیروهای خارجی است را فراموش کرده‌اند. مشی روشنفکرانه این است که پوپولیسم را نتیجه تحولات داخلی ببینیم، تحولاتی چون بحران نمایندگی دولت از مردم، بحران بی‌اعتمادی به سیاستمداران، افزایش نابرابری، ریاضت اقتصادی و ظهور فناوری‌های جدید دیجیتال که جوامع غربی را دوقطبی کرده است. برای مقابله با این تحولات راه آسان‌تر این است که خائنان داخلی را سرزنش کنیم زیرا می‌توانیم بر آنها غلبه کنیم و این کارها باعث می‌شود کشورهای غربی عادلانه‌تر، برابرتر و متحدتر شوند. پوپولیست‌ها همانند منتقدان از نابرابری و تقسیم منابع گلایه‌مند هستند، گرچه همزمان ادعا می‌کنند این لیبرالیسم است که جامعه را چندپاره کرده است. در نهایت این هیلاری کلینتون بود و نه دونالد ترامپ که در انتخابات ریاست جمهوری ۲۰۱۶ در ایالات متحده گله می‌کرد که ده‌ها میلیون امریکایی (که از ترامپ حمایت می‌کردند)، امریکایی اصیل نیستند. کلینتون از عبارت‌هایی استفاده می‌کرد که معمولا رهبران سیاسی پوپولیست استفاده می‌کنند. اما آیا کلینتون یک پوپولیست است؟ نه، نیست. مساله اینجاست که پوپولیسم یک پدیده ملی نیست بلکه پدیده‌ای بین‌المللی و ژئوپلیتیکی است. پوپولیسم نتیجه مستقیم تغییرات مهم در توزیع قدرت جهانی است. در واقع این پدیده واکنشی به از دست رفتن هژمونی غرب است. احزاب پوپولیست که در بسیاری از کشورهای اروپایی بر سر قدرت رقابت می‌کنند یادآور جنبش‌های ملی‌گرا در دهه ۱۸۰۰ و ۱۹۰۰ در کشورهای در حال توسعه هستند، احزابی که از طرف مردم خسته از وابستگی به اروپا و امریکا حمایت می‌شدند. برای مثال، این مردم احساس می‌کردند که تمدن‌های باستانی آنان و راه و رسم زندگی‌شان برای ایده‌های غربی کنار گذاشته شده است. آنها معترض بودند که کشورشان به شدت غربی شده است و فقط برای آنان حس پوچی مانده است. کاظم نامی نویسنده ترکیه‌ای در مجله «ترکیش کانتری» که در سال‌های ۱۹۱۱ و ۱۹۳۱ منتشر می‌شد، نوشته: «کشور ما شبیه یک بیمارستان شده است. بیمارستانی که از دارو، پزشک و مراقبت محروم است.» در روسیه، یک آریستوکراسی اروپایی‌شده وجود داشت که کاملا متفاوت از دنیای دهقانان بود. افراد این طبقه فرانسوی صحبت می‌کردند، به موسیقی‌های متفاوت گوش می‌کردند، غذاهای متنوع می‌خوردند و درباره هدف‌های زندگی دیدگاه‌های رادیکال کاملا متفاوتی با دهقانان داشتند. گویی نه دو طبقه اجتماعی متفاوت، که دو کشور متفاوت بودند که به یکدیگر نگاه می‌کردند و هر یک ایده خود را برای «روح روسیه» داشت. حتی در فرانسه، آلمان و ایالات متحده نیز به آرامی یک حس بیگانگی در میان طبقات فرادست و فرودست در حال شکل‌گیری بود که البته با نوع روسی متفاوت داشت. از آنجایی که این کشورها حاکمان جهان بودند، نخبگان فرض را بر این گذاشته بودند که مسوولیت مدیریت امور خارجی کشورها را در دست دارند. دیدگاه آنان گرچه ریشه در استعمار داشت اما جهانی‌تر بود. این دیدگاه باعث میان آنان و هموطنان‌شان فاصله ایجاد شود.

البته تا زمانی که هژمونی غرب پایدار مانده بود طبقات فرودست و کسانی که در مسند قدرت بودند سازش می‌کردند. اما با به هم خوردن توازن قدرت، نخبگان تغییر موضع دادند. برای آنان اعتراف به نقاط ضعفشان در برابر کسانی که نظراتشان را به آنها دیکته می‌کردند غیرقابل باور بود. برخی از نخبگان نیز به خوبی آموخته بودند تا هنگام تدوین مواضع خودشان از منافع بشریت صحبت کنند. امروزه بسیاری از رای‌دهندگان در اروپا و ایالات متحده نخبگان را افرادی می‌دانند که از منافع ملی کشورشان فاصله زیادی دارند. به همین دلیل عدم اعتماد و بیگانگی در حال رشد است. اگر پوپولیسم واقعا تلاشی برای حل مشکلات داخلی بود، رهبران حال حاضر ایتالیا، لهستان و مجارستان و هر جای دیگری زمان بیشتری را برای مبارزه با فساد و نابرابری صرف می‌کردند. آنها اما در مقابل این چالش‌ها را عمیق‌تر می‌کنند آن هم در شرایطی که جهانی را به گونه‌ای به تصویر می‌کشند که در آن کشورهای اروپایی در خطر ناپدید شدن هستند و نیروهای خارجی سراسر این کشورها را محاصره کرده‌اند. رهبران پوپولیست این کشورها نمی‌توانند مهاجرت، تروریسم، تجارت و کابینه جهانی نخبگان بوروکراتیک را کنترل کنند. وعده آنان این است که شهروندان را به جهانی بازمی‌گردانند که در آن اروپا از تاثیرات خارجی در امان است در حالی که همچنان می‌تواند بر هر کشور دیگری اعمال نفوذ کند. مساله مهاجرت را در نظر بگیرید. مهاجرت در دهه‌های اخیر برای بسیاری از کشورهای اروپایی نفع اقتصادی داشته است. کشورهایی مانند آلمان، فرانسه و امریکا احتمالا بدون حضور مهاجران مجبور بودند تا هزینه‌های زیادی را برای نیروی کار و بهبود سریع زیرساخت‌های تکنولوژیکی خود بپردازند. اما از آنجایی که سیاست‌های مهاجرتی و پذیرش مهاجران نه عملی سخاوتمندانه که ضروری از سوی برخی کشورهای توسعه یافته بوده، مهاجران هم درخواست مزایای اجتماعی دارند و تسخیر فرهنگی میزبان کمرنگ خواهد شد. اما پاسخ این تحولات، مشی پوپولیستی نیست. در سیاست نیز مانند فیزیک برای هر عملی، عکس‌العملی وجود دارد اما غیرممکن است که بتوان پوپولیسم غربی را به عنوان پاسخی به چالش‌های داخلی کشورهای اروپایی و امریکایی در نظر گرفت. پوپولیسم غربی بیشتر واکنشی است به توزیع مجدد قدرت در عرصه جهانی که هنوز در حال شکل‌گیری است.

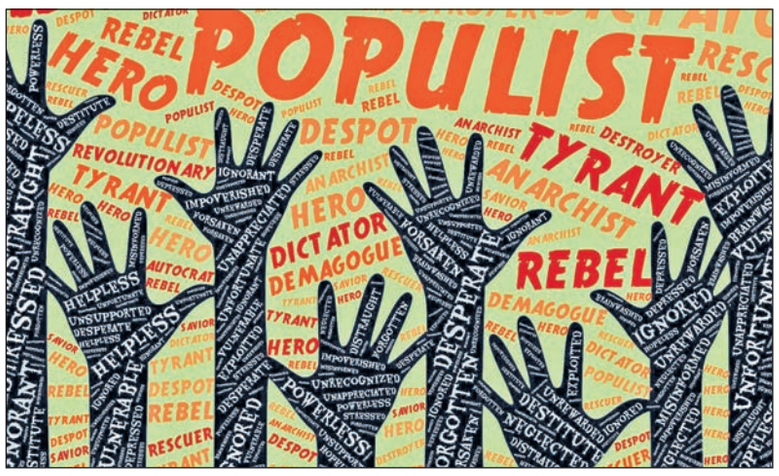

بازگشت سیلویو برلوسکنی به عرصه سیاست

گروه جهان | نخست‌وزیر پیشین ایتالیا که همیشه با رسوایی‌های جنسی و مالی روبرو بوده است، به پارلمان اروپایی راه یافته و حیات سیاسی خود را احیا می‌کند. به گزارش واشنگتن‌پست، سیلویو برلوسکنی که چهار دوره نخست‌وزیر ایتالیا بود، حامیانی دارد. کارمن بارباگالو یکی از آنهاست. به گفته این زن ۸۰ ساله، برلوسکنی میلیاردر که سابقا نخست‌وزیر ایتالیا بود و درگیر رسوایی‌های جنسی متعدد شد، «فرد باهوشی است که همیشه به مردم کمک می‌کند.» ماه مه رای این زن به پیروزی برلوسکنی کمک کرد تا در پارلمان اروپایی کرسی به دست آورد و رستاخیر سیاسی دوباره او رقم بخورد. برلوسکنی ۸۲ ساله که چهار دوره نخست‌وزیر بود، از ۱۹۹۴ که برای اولین‌بار انتخاب شد همیشه گردبادی از قدرت، ثروت، جذابیت، شوخ طبعی، جوک‌های کثیف و رسوایی‌های متفاوتی از جمله رسوایی اخلاقی و پولی بوده است. جیووانی اورسینا، مدیر مدرسه دولت در دانشگاه لوئیس گیدو کارلی می‌گوید، شغل جدید برلوسکنی در پارلمان اروپایی که اولین سمت او از زمانی برکناری از سنای ایتالیا در ۲۰۱۳ بر سر محکومیت در پرونده جعل مالیاتی است، بدین معناست که گرچه او کمرنگ شده اما همچنان مهم است. برلوسکنی دوم جولای به عنوان یکی از ۷۵۱ عضو وارد نهاد قانونگذاری اروپایی در فرانسه می‌شود. او از دیرباز نگاهی مردد به اتحادیه اروپا داشته اما گفته از پست جدید خود برای ارتقای یک اروپای متحدتر استفاده می‌کند، آن هم در شرایطی که ایتالیا تحت سلطه یک دولت پوپولیست‌ها و ضداروپاست.

از سرگیری مذاکرات تسلیحاتی روسیه و امریکا

گروه جهان | ولادیمیر پوتین رییس جمهوری روسیه، اعلام کرده او و دونالد ترامپ رییس جمهوری ایالات متحده، به وزرای خارجه دستور داده‌اند که رایزنی‌ها بر سر کنترل تسلیحات هسته‌ای را آغاز کنند. پوتین پس از نشست رهبران کشورهای عضو گروه ۲۰ در ژاپن گفته نمی‌تواند از الان بگوید آیا این رایزنی‌ها منجر به معاهده «استارت نو» دیگری خواهد شد یا خیر. به گزارش دویچه‌وله، پیمان موسوم به استارت نو سال ۲۰۱۰ میلادی با هدف کاهش تسلیحات هسته‌ای میان ایالات متحده و روسیه منعقد شد. این پیمان اما تا سال ۲۰۲۱ بیشتر نخواهد پایید، مگر آنکه دو کشور بر سر تمدید آن به توافق برسند. دونالد ترامپ نیز همین روز در گفت‌وگویی جداگانه با خبرنگاران اظهار داشت که با ولادیمیر پوتین مذاکرات مفصلی درباره کنترل تسلیحات هسته‌ای داشته است. بر اساس اطلاعیه کاخ سفید، رهبران امریکا و روسیه در دیدار خود بر سر مسائل و ابهاماتی که معاهده استارت نو دارد با هم گفت‌وگو کرده‌اند. این اطلاعیه می‌گوید: «روسای جمهور توافق کردند که دو کشور گفت‌وگوهای خود را در رابطه با یک الگوی کنترل تسلیحات که متناسب با قرن ۲۱ باشد، ادامه دهند.» در ماه‌های اخیر پس از آنکه واشنگتن روسیه را به نقض پیمان منع موشک‌های هسته‌ای میان‌برد متهم کرد، موضوع کنترل تسلیحات هسته‌ای نگرانی‌های بسیاری را در سطح جهانی موجب شده است. مقامات ایالات متحده می‌گویند که خواستار مذاکره با هدف دستیابی به معاهده جدیدی هستند که چین را هم دربرگیرد.

دادگاه امریکا بخشی از بودجه دیوار مرزی را مسدود کرد

گروه جهان | قاضی فدرالی در امریکا، دونالد ترامپ را از استفاده ۲.۵ میلیارد دلاری از بودجه نظامی برای احداث دیوار مرزی خود در ایالت‌های کالیفرنیا، آریزونا و نیومکزیکو منع کرده است. به گزارش آسوشیتدپرس، هیوود گیلیام قاضی امریکایی، طی دو طرح دعوی از سوی ایالت کالیفرنیا و فعالانی که به غیرقانونی بودن انتقال این پول و وجود تهدید محیط‌زیستی در صورت احداث دیوار معتقد بودند، علیه ترامپ اقدام کرده است. هاویر بسرا دادستان کل کالیفرنیا، اعلام کرده تصمیم ترامپ مبنی بر احداث دیوار، با قانون اساسی در تناقض است و به ایالت کالیفرنیا آسیب جدی وارد می‌کند. اتحادیه آزادی‌های شهروندی امریکا که علیه اقدام ترامپ طرح دعوی کرده بود نیز این اقدام را ستایش کرده است. درور لادین یکی از وکلای این اتحادیه گفته این تصمیم، در راستای اصل ساده‌ای است که بیان می‌کند رییس جمهور، قدرت خرج مالیات را بدون تصویب کنگره ندارد. او در ادامه گفت: «ما به دفاع از این اصل مهم در دموکراسی خود ادامه خواهیم داد.» ترامپ در کنفرانس مطبوعاتی‌اش در پایان اجلاس سران گروه ۲۰ در ژاپن، این اقدام را یک افتضاح خوانده است. او گفته: «سریعاً درخواست تجدیدنظر می‌کنیم و حس می‌کنیم پیروز خواهیم شد، بخش بزرگی از دیوار در حال احداث است و دلیلی برای این اقدام وجود ندارد.» کشمکش قانون‌گذاران و ترامپ، به این زودی پایان نمی‌گیرد؛ دادگاه استیناف حوزه نهم ایالات متحده امریکا هفته بعد موضوع استفاده از بودجه نظامی را به بحث خواهد گذاشت.

ژاپن به کاهش وابستگی عربستان به نفت کمک می‌کند

گروه جهان | آبه شینزو نخست‌وزیر ژاپن، در دیدار با محمدبن‌سلمان ولیعهد سعودی، وعده داده که توکیو با ارایه برنامه اصلاحات بنیادی به ریاض کمک خواهد که وابستگی خود را به نفت کاهش دهد. به گزارش یورونیوز، آبه شینزو در دیدار با ولیعهد عربستان پس از نشست سران گروه ۲۰ در شهر اوساکای ژاپن گفته: «برنامه چشم‌انداز ۲۰۳۰ عربستان سعودی، اصلاحاتی اساسی است که عربستان را از وابستگی به نفت دور خواهد کرد و صنعت این کشور را تنوع خواهد بخشید.» نخست‌وزیر ژاپن با اشاره به ابتکار عمل ولیعهد در این برنامه، قول همکاری کشور متبوعش را در این زمینه داد: «دولت ژاپن و بخش خصوصی به همکاری خود در جهت رسیدن به این هدف ادامه خواهد داد.» از سوی دیگر روسیه و عربستان در حاشیه نشست گروه ۲۰ بر ثابت نگاه داشتن میزان تولید نفت اوپک به توافق رسیدند. ریاض ۲۰۱۶ از یک برنامه توسعه موسوم به «چشم‌انداز ۲۰۳۰» رونمایی کرد که قرار بود اقتصاد عربستان را با اقداماتی از قبیل جذب سرمایه‌گذاری خارجی، خصوصی‌سازی، جذب هر چه بیشتر گردشگران زیارتی و غیره، از نفت بی‌نیاز کند. اما قتل روزنامه‌نگار منتقد سعودی، جمال خاشقجی در اکتبر ۲۰۱۸ و در آستانه برگزاری نشست اقتصادی «سرمایه‌گذاری آینده» در ریاض، برنامه‌های اصلاحاتی ولیعهد که به‌شدت به سرمایه خارجی وابسته بود را در سایه‌ای از ابهام قرار داد. دولت ترامپ در این مدت به‌شدت تلاش کرده تا با وجود اعتراض‌های گسترده داخلی و خارجی، ریاض را به عرصه بین‌المللی بازگرداند.

برگزاری راهپیمایی حمایت از دموکراسی در هنگ کنگ

گروه جهان | مردم هنگ کنگ در سالگرد بازگشت اداره این دولت‌شهر به حکومت چین، در حالی دوشنبه (امروز) قرار است دست به راهپیمایی گسترده حمایت از دموکراسی بزنند که این راهپیمایی یک اجتماع بزرگ در بحبوحه خشم گسترده بر سر لایحه استردادی خواهد بود که پیش‌تر میلیون‌ها تن را به خیابان‌ها کشاند. به گزارش رویترز، پکن هرگونه دخالت در امور هنگ کنگ را رد می‌کند اما برای بسیاری از ساکنان این دولتشهر، ارایه لایحه استرداد مظنونان از هنگ کنگ به چین جدیدترین اقدام پکن برای به دست گرفتن کنترل این دولتشهر است. مارگارت انجی، قانونگذار سابق اپوزیسیون هنگ کنگ گفته: «اگر هنگ کنگ دیگر یک شهر بین‌المللی نباشد، از بین می‌رود. این وظیفه ماست که به جهان بگوییم.» کری لام مدیر اجرایی هنگ کنگ که مورد حمایت پکن است، در ابتدا حامی این لایحه بود اما بعد از بزرگ‌ترین و خشونت‌آمیزترین راهپیمایی اعتراضی در این شهر، لایحه را به حالت تعلیق در آورد. سازمان‌دهندگان راهپیمایی دوشنبه می‌گویند، مطمئن هستند که خشم مردم از ناکامی دولت در هنگ کنگ درباره این لایحه باعث می‌شود تا تعداد زیادی در این راهپیمایی حضور داشته باشند. هنگ کنگ اول جولای ۱۹۹۷ و با فرمول «یک کشور، دو سیستم» از انگلیس به چین بازگردانده شد که بر اساس این فرمول، به مردم این دولتشهر اجازه داده می‌شود تا از آزادی شامل برگزاری اعتراضات و سیستم قضایی مستقل برخوردار باشند. مخالفان نگران هستند که اجرای این لایحه، باعث شود تا مظنونان در سیستم قضایی چین محاکمه شوند.

دریچه

توافق چین و امریکا برای پایان جنگ تعرفه‌ها

گروه جهان | دونالد ترامپ رییس جمهوری امریکا، و شی جین‌پینگ رییس جمهوری چین، توافق کرده‌اند برای پایان دادن به جنگ تعرفه‌ها مذاکرات را از سر بگیرند. به گزارش بی‌بی‌سی، مناقشه تجاری دو طرف بر رشد اقتصاد جهان تاثیر منفی گذاشته است. ترامپ در حاشیه نشست گروه ۲۰ در ژاپن گفته شرکت‌های امریکایی خواهند توانست همچنان محصولات خود را به شرکت چینی هواوی بفروشند. به گفته کارشناسان، این امتیاز بزرگی برای چین محسوب می‌شود. ماه پیش امریکا خرید محصولات امریکایی از این شرکت بدون دریافت مجوز را ممنوع کرد این ممنوعیت ضربه سهمگینی برای این شرکت به حساب می‌آمد. خبرگزاری رسمی چین گزارش داده امریکا تعرفه‌های جدیدی بر صادرات چین وضع نخواهد کرد. هنوز امریکا در این باره اظهارنظری نکرده است. دو کشور در بیش از یک سال گذشته، روی محصولات صادراتی تعرفه‌های سنگینی وضع کرده‌اند. اخیرا ترامپ تهدید کرده بود تعرفه‌هایی به ارزش ۳۰۰ میلیارد دلار روی صادرات چین وضع خواهد کرد. پس از آنکه امریکا روی محصولات صادراتی چینی تعرفه سنگینی بست، چین دست به اقدام مشابهی زد و امریکا را به شعله‌ور کردن بزرگ‌ترین جنگ اقتصادی در تاریخ متهم کرد. ترامپ بارها چین را به رفتار غیرمنصفانه در مبادلات تجاری با امریکا متهم کرده و گفته برای جبران این وضعیت تعرفه‌ها را بر واردات کالا از این کشورها وضع کرده است. در همین حال ده‌ها کارشناس حوزه آسیا از جمله دیپلمات‌ها و افسران نظامی امریکا در نامه‌ای سرگشاده از ترامپ خواسته‌اند تا در سیاست‌هایی که «باچین همانند دشمن برخورد می‌شود» تجدیدنظر کند و هشدار داده‌اند که این رویکرد به منافع امریکا و اقتصاد جهانی لطمه می‌زند. به گزارش رویترز، حدود ۸۰ کارشناس به ترامپ و کنگره هشدار داده‌اند: «گرچه با رفتار اخیر پکن عمیقا دچار دردسر شده‌ایم، اما معتقدیم که بسیاری از اقدامات امریکا هم منجر به افت روابط شده است.» کارشناسان هشدار داده‌اند: «تلاش‌های امریکا برای برخورد با چین همانند دشمن و جدا کردن آن از اقتصاد جهانی به نقش و وجهه بین‌المللی امریکا لطمه می‌زند و منافع اقتصادی تمام کشورها را تضعیف می‌کند. ترس امریکا از اینکه پکن به عنوان رهبر جهانی جایگزین امریکا شود، اغراق است.»

کوتاه از منطقه

سفر نخست‌وزیر پاکستان به امریکا

یک مقام ارشد پاکستان اعلام کرده عمران خان نخست‌وزیر این کشور، برای دیدار با دونالد ترامپ اواخر جولای به امریکا سفر خواهد کرد. به گزارش آسوشیتدپرس، فواد چودری وزیر علوم و تکنولوژی پاکستان، گفته این دیدار می‌تواند اولین مراودات سطح بالای دو کشور امریکا و پاکستان باشد؛ به خصوص که مذاکرات صلح بین طالبان افغانستان و امریکا در حال ورود به فاز مهمی است. به گفته او، امریکا از نقش پاکستان در پیشبرد مذاکرات صلح قدردانی کرده است.

۸ کارمند افغانستان کشته شدند

هشت کارمند کمیسیون مستقل انتخابات افغانستان در چهار حمله انتحاری کشته شدند. تادین خان فرمانده پلیس قندهار، گفته این حمله‌ها حوالی ساعت دو بامداد روز یکشنبه در شهرستان «معروف» این استان صورت گرفته است. تادین خان از تلفات سنگین نظامیان و غیر نظامیان در این حملات خبر داده اما آمار دقیقی ارایه نکرد. گفته شده، در این حملات طالبان از چهار خودرو زرهی هاموی استفاده کرده است.

بازداشت نماینده سابق پارلمان کویت

مقامات امنیتی کویت، نماینده سابق پارلمان این کشور را به دلیل انتشار پیام توییتری در خصوص عربستان بازداشت کردند. به نوشته الرأی، بازداشت ناصر الدویله در راستای اجرای دستور دادستانی در ارتباط با مساله توهین به عربستان صورت گرفت. سعودی‌ها الدویله را به انجام اقدامات تحریک‌آمیز برای هدف قرار دادن این کشور و حمایت از انصارالله یمن متهم کردند.

واکنش بغداد به حمله ترکیه به سلیمانیه

دولت عراق ارتش ترکیه را به کشته شدن چهار شهروند عراقی در جریان حملات گسترده به استان سلیمانیه در اقلیم کردستان متهم کرده است. به گزارش روسیا الیوم، وزارت خارجه عراق اعلام کرده، دولت فدرال حمله دو جنگنده وابسته به نیروی هوایی ترکیه به استان سلیمانیه را که به کشته شدن چهار عراقی و زخمی شدن چهار تن دیگر منجر شد و در میان مردم رعب و وحشت ایجاد کرد، محکوم کرده است.

استقرار یگان امنیتی عربستان در جیزان

مقامات نیروهای گارد مرزی عربستان اعلام کردند که یگان امنیتی ویژه را در شهر العارضه که در نزدیکی مرز یمن در استان جیزان قرار دارد، مستقر می‌کند. به گزارش خبرگزاری رسمی عربستان (واس)، این نیروها برای جنگ در مناطق مرتفع و کوهستان‌ها آموزش دیده‌اند. گفته شده، ریاض از بیم نفوذ بیشتر نیروهای یمنی به عمق اراضی این کشور، نیروها و تجهیزات بیشتری را در این مناطق مستقر کند.

تعادل

WWW.TAADOLNEWSPAPER.IR | دوشنبه ۱۰ تیر ۱۳۹۸ | ۲۷ شوال ۱۴۴۰ | سال ششم | شماره ۱۴۱۴ | Mon. July 1. 2019

صاحب امتیاز: موسسه رسانه نگاران خوب اندیش
مدیر مسوول: الیاس حضرتی
سردبیر: منصور بیطرف
نشانی: خیابان ستارخان - خیابان کوثر دوم - بن بست مینو
تلفن: ۶۶۴۲۰۷۶۹ - نمابر: ۶۶۴۲۰۴۱۷
چاپ: همشهری ۳ (روزتاب) - توزیع: نشر گستر امروز - تلفن: ۶۱۹۳۳۰۰۰
سازمان شهرستان ها: ۶۶۱۲۶۰۸۸
اذان ظهر: ۱۳:۰۸ | اذان مغرب: ۲۰:۴۵ | اذان صبح فردا: ۴:۰۶

info@taadolnewspaper.ir
مرامنامه اخلاقی روزنامه تعادل در وبسایت رسمی روزنامه در دسترس است

عکس روز

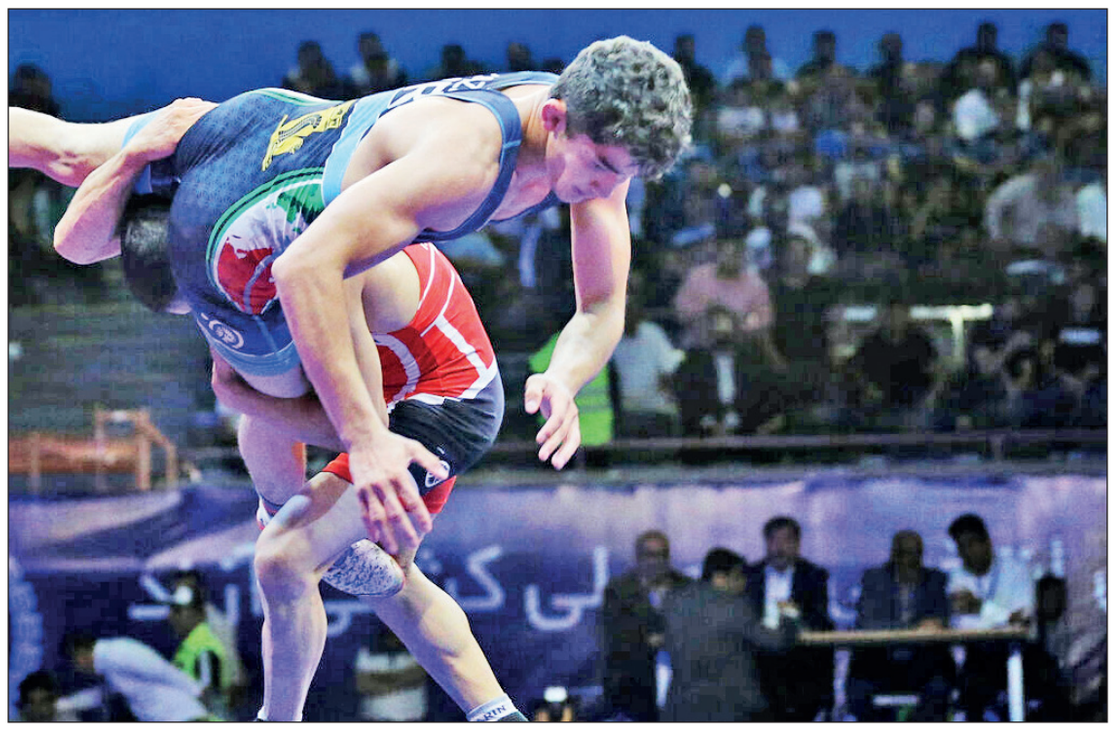

مسابقات انتخابی تیم ملی کشتی آزاد

عکس: ایرنا

چهره روز

آثاری که حرام می‌شوند

شهلا انتظاریان با بیان اینکه سهل انگاری در ترجمه ادبیات کودک بیشتر از تألیف است، می گوید: آشنایی نداشتن برخی از مترجمان با دایره واژگانی کودکان و آشنا نبودن آنها با ادبیات کودک گاهی باعث می شود یک اثر خوب و شایسته برای کودکان حرام شود. این مترجم ادبیات کودک و نوجوان درباره سهل انگاری در ادبیات کودک و اینکه برخی فکر می کنند نوشتن در حوزه ادبیات کودک کار راحتی است و با نوشتن چند جمله کودکانه می توانند صاحب نام شوند، اظهار کرد: این موضوع مساله بسیار مهمی است اما به نظرم در حوزه تألیف کمتر است زیرا ترجمه آسان تر گرفته می شود تا تألیف. از طرفی در تألیف با توجه به نیاز به تصویر گری، ناشران باید هزینه بیشتری پرداخت کنند بنابراین دقت بیشتری هم صورت می گیرد. او به ایسنا گفت: در ترجمه ادبیات کودک، مترجم باید سه نکته اساسی را در نظر داشته باشد؛ زبان مبدأ، زبان مقصد و آشنایی با ادبیات کودک.

پرسپولیس و استقلال در آستانه محرومیت از نقل و انتقالات

ورزشی

فدراسیون فوتبال با اعلام کمیته وضعیت بازیکنان، ممنوعیت ثبت قراردادهای ۱۴ باشگاه لیگ برتری، باشگاه‌های دسته‌های پایین‌تر همچنین لیگ برتر فوتسال را اعلام کرد. به گزارش سایت رسمی فدراسیون فوتبال، بنا بر اعلام کمیته وضعیت بازیکنان و ابلاغ صورت گرفته به هیات‌های فوتبال استان‌ها در سراسر کشور ۱۴ باشگاه لیگ برتری به همراه ۴۹ باشگاه از دسته‌های اول، دوم و سوم همچنین ۶ باشگاه لیگ برتر فوتسال تا پیش از تسویه بدهی‌های قطعی خود در این کمیته حق ثبت قرارداد در فصل نقل و انتقالات را نخواهند داشت. بر اساس ابلاغ صورت گرفته ثبت هر گونه قرارداد استخدام بازیکن، کادر فنی، کادر پزشکی پیش از تسویه کامل دیون باشگاه و اعلام گواهی توسط کمیته وضعیت، امکان پذیر نخواهد بود.

چرا علی کفاشیان و عباس ترابیان محکوم شدند

محرومیت ۵ ساله دو مسوول سابق فدراسیون از فعالیت‌های فوتبالی در پرونده حق پخش چهار دیدار تیم‌ملی در مقدماتی جام جهانی ۲۰۱۸ روسیه، از اقدامات قابل تحسین کمیته اخلاق بود اما سوال این است که این دو مسوول باسابقه فوتبالی بر اساس چه اتفاق و به چه دلیلی محروم شده‌اند؟ ماجرای واگذاری حق پخش چهار دیدار تیم‌ملی فوتبال مقابل گوام، هند، عمان و ترکمنستان در تابستان سال ۹۴ که منجر به محرومیت پنج ساله علی کفاشیان، رییس وقت فدراسیون و عباس ترابیان، مسوول کمیته بازاریابی فدراسیون فوتبال از سوی کمیته اخلاق شد، جار و جنجال زیادی در روزهای اخیر به وجود آورده است و این موضوع اختلاف بین کمیته اخلاق و مدیران فدراسیون فوتبال در موضوع برخورد با ناهنجاری‌های موجود در فوتبال را نیز آشکارتر کرده است. به گزارش ایسنا، ماجرا از جایی شروع شد که شرکت MP&SILVA به عنوان شرکت طرف قرارداد فدراسیون فوتبال برای پخش دیدارهای تیم ملی برابر گوام، عمان، هند و ترکمنستان مدعی شد، برای هر یک از این بازی‌ها مبلغ ۷۹ هزار دلار (جمعاً مبلغ ۳۱۶ هزار دلار) به فدراسیون فوتبال پول داده اما اسنادی درباره این ادعا در فدراسیون فوتبال وجود نداشت. همین ادعا باعث شد که پای کفاشیان و ترابیان، به عنوان مدیران

آن زمان فدراسیون فوتبال درباره این اتفاق به کمیته اخلاق باز شود. در تابستان ۹۴، قراردادی بین شرکت MP&SILVA و فدراسیون فوتبال به ارزش ۳۱۶ هزار دلار امضا شد اما در اتفاقی عجیب این قرارداد هیچگاه در سیستم اداری و مالی فدراسیون ثبت نشد. همچنین در اتفاق عجیب دیگری عباس ترابیان به عنوان مسوول کمیته بازاریابی فدراسیون از طریق ایمیل شخصی‌اش شروع به انجام مکاتبه با شرکت مذکور کرده بود. در همین راستا با پیگیری‌های کمیته اخلاق مشخص شده که پول این قرارداد به حسابی که از طریق ایمیل شخصی ترابیان ارسال شده، واریز شده است. عباس ترابیان در توضیح این واریز پول، ادعا کرده که ایمیلش هک شده و شخص هک کننده با ارایه فاکتور جعلی فدراسیون فوتبال به شرکت MP&SILVA، پول را دریافت کرده است! البته پس از بررسی کارشناسان، روشن می‌شود که ایمیل عباس ترابیان اصلاً هک نشده است. همچنین باوجود ادعای ترابیان مبنی بر هک شدن ایمیلش، او هیچگاه بابت این اتفاق و هدر رفت پول بیت‌المال به مسوولان فدراسیون گزارشی ارایه نکرده بود و شکایتی نیز مطرح نکرده تا افراد مجرم در هک ایمیل و احتمالاً بالا کشیدن پول فوتبال، شناسایی شوند. سوال این است که اینکه چرا قراردادی به این مهمی و با این مبلغ قابل توجه در سیستم اداری فدراسیون فوتبال ثبت نشده است؟ چرا علی کفاشیان و عباس ترابیان از طریق ایمیل شخصی‌شان با شرکت MP&SILVA مکاتبات مالی و اداری فدراسیون فوتبال را انجام دادند؟ و در نهایت، مهم‌ترین سوال اینکه چرا علی کفاشیان و عباس ترابیان برای اثبات ادعایشان از طریق مراجع قضایی و پلیس فتا اقدام قضایی نکردند؟ کمیته اخلاق فدراسیون فوتبال نیز بر اساس مستندات محرز و مثبت موجود در پرونده اقدام به صدور حکم کرده است. اقدامی که با اعلام فرصت تجدیدنظرخواهی فدراسیون فوتبال احتمال عدم اجرا بسیار زیاد است. موضوعی که نگرانی‌های زیادی را در بین دلسوزان فوتبال ایجاد کرده است. امید است که کمیته استیناف نیز فارغ از فشارهای احتمالی نسبت به اجرای عدالت در این پرونده اصرار داشته باشد.

ایستگاه

ضرر ۱۲۵ میلیون دلاری کمپانی لوک بسون

«یوروپا کورپ» کمپانی متعلق به لوک بسون با ضرر ۱۲۵ میلیون دلاری در یک سال اخیر روبه رو شده است. به گزارش ورایتی، کمپانی «یوروپا کورپ» متعلق به لوک بسون کارگردان نامدار فرانسوی که در ماه می از دادگاه تجاری فرانسه یک بخشش بدهی ۶ ماهه دریافت کرده بود تا بتواند وضعیتش را بهبود بخشد، اعلام کرد با کاهش ۳۴ درصدی در درآمد یک سال اخیرش، ۱۲۵ میلیون دلار ضرر کرده است. این گزارش سال مالی منتهی به پایان ماه مارس ۲۰۱۹ را در برمی گیرد. این کمپانی که در پاریس واقع شده با درآمد ۱۷۰ میلیون دلاری سالانه در بیانیه‌ای اعلام کرد که کاهش ۳۴ درصدی به دلیل رشد ۷۵ درصدی سال پیش از آن به وجود آمده و آن رشد به لطف فیلم «والرین و شهر هزار سیاره» بوده است. گرچه آن فیلم علمی تخیلی در باکس آفیس بیشتر کشورها موفقیتی کسب نکرد اما در فرانسه از آن استقبال شد و بیش از ۴ میلیون بلیت فروخت و توزیع سینمایی آن را نیز «یوروپا کورپ» برعهده داشت. «یوروپا کورپ» که مدتی است تولید فیلمی را برعهده نداشت در بازار بین‌المللی نیز درآمدش به ۵۹ میلیون دلار کاهش یافته که در مقایسه با رقم ۸۷ میلیون دلاری سال پیش کاهش زیادی دارد. فروش «آنا» از سوی لایونز گیت بیشترین درآمد بین‌المللی این کمپانی را شکل داده است. این کمپانی مدتی است با ضرر دست و پنجه نرم می کند و به همین دلیل مدتی است اقداماتی جدی برای محدود کردن خطرات و کاهش هزینه‌هایش داشته است.

حمله به تماشاگران «اولین اصلاح شده»

حمله به تماشاگران یک فیلم امریکایی در رم با اعتراض شماری از نام‌های مشهور سینما روبه رو شد. به گزارش گاردین، بازیگران سرشناس هالیوودی از کیانو ریوز تا ویلم دفو و ریچارد گر و کارگردان‌های بنام از آلخاندرو گونزالس تا گی یرمو دل تورو به حمایت از یک جمع سینمایی در ایتالیا که مورد هجوم راست‌ها واقع شده، نامه‌ای امضا کردند. این جمع با عنوان «سینما امریکا» که به نمایش فیلم به صورت رایگان در فضای باز در رم می پردازند، پیامی در صفحه فیس بوک خود منتشر کردند و به حمله به نمایش فیلم «اولین اصلاح شده» اعتراض کردند. تماشاگران پس از نمایش فیلم «اولین اصلاح شده» ساخته پل شریدر با حمله عده‌ای مواجه شدند که با این فیلم مخالف بودند. در این پیام آمده است: قابل قبول نیست که هنوز افرادی باشند که فکر کنند باید دیدگاه خود را از طریق خشونت اعمال کنند... ما نمی توانیم چنین زخمی را بپذیریم، چنین رنجی نه تنها جهان هنر و سینما که همه دنیا را رنجور می کند. این نامه را آلفونسو کوارون، اسپایک لی، گی یرمو دل تورو و استیون فریرز و بازیگران جرمی آیرونز، دبورا وینگر، ریچارد گیر و جان مالکوویچ نیز امضا کرده‌اند. برمبنای گزارش‌هایی که در رسانه‌های ایتالیایی منتشر شده حداقل یکی از مردانی که متهم به حمله به نمایش فیلم شده متعلق به یک گروه جوان راست افراطی وابسته به حزب سیاسی نئوفاشیست ایتالیا است.

بازار هنر

میر کریمی داور جشنواره زردآلوی طلایی ارمنستان شد

ده فیلم کوتاه و بلند ایرانی امسال در شانزدهمین جشنواره فیلم زردآلوی طلایی ارمنستان به روی پرده می‌روند و رضا میرکریمی نیز یکی از داوران بخش رقابتی اصلی این رویداد سینمایی است. جشنواره فیلم زردآلوی طلایی ارمنستان که سال گذشته اصغر فرهادی را به عنوان رییس هیات داوران رقابتی خود انتخاب کرده بود، در دوره جدید خود از رضا میرکریمی دیگر سینماگر ایرانی برای حضور در جمع هیات داوران این جشنواره سینمایی دعوت کرد. این جشنواره سینمایی امسال در بخش رقابتی کوتاه منطقه‌ای خود میزبان فیلم‌های ایرانی «روز برای شب» (کاوه ابراهیم پور)، «کلاس رانندگی» (مرضیه ریاحی)، «بازگشت» (شهریار پورسیدان)، «ذبح» (سامان حسین پور و آکو زندکریمی)، «تاریکی» (سعید جعفریان)، «خاکسترها» (آریان گلصورت) و «آواز گنجشک» (فرزانه امیدوارنیا) به عنوان محصول مشترک ایران و دانمارک است. همچنین در بخش غیررقابتی پانوراما‌ی جشنواره زردآلوی طلایی ارمنستان نیز سه فیلم ایرانی «دارکوب» ساخته بهروز شعیبی، مستند «دلبند» به کارگردانی یاسر طالبی و «فقدان» ساخته فاطمه ذوالفقاری به نمایش گذاشته خواهند شد. شانزدهمین جشنواره فیلم زردآلوی طلایی ارمنستان از تاریخ ۷ تا ۱۴ جولای ۲۰۱۹ (۱۶ تا ۲۳ تیر) برگزار می‌شود.

«مرد بالشی» علی سرابی روی صحنه می‌رود

علی سرابی که ۶ سال قبل در نمایش «مرد بالشی» بازی کرده بود، قصد دارد این‌بار آن را در مقام کارگردان به صحنه ببرد که با توجه به تعهدات یکی دو بازیگرش به پروژه‌های دیگر روزهای محدودی را میزبان تماشاگران تئاتر خواهد بود. علی سرابی و نوید محمدزاده سال ۱۳۹۲ در نمایش «مرد بالشی» به کارگردانی محمد یعقوبی و آیدا کیخایی همبازی بودند و حالا در تابستان ۹۸ قرار است آن نمایش را با میزانسن و طراحی دیگری بازی کنند. سرابی در اجرایی که از «مرد بالشی» آماده می کند علاوه بر نوید محمدزاده، حمیدرضا آذرنگ و بهرام افشاری را هم دعوت کرده و آنچه از تمرین نمایش برمی آید احتمالاً مخاطب با بازی‌ونقش‌های غافلگیرکننده‌ای روبرو خواهد شد. طراحی صحنه این نمایش را سهیل دانش‌اشراقی برعهده دارد. «مرد بالشی» از شنبه، ۱۵ تیرماه که معمولاً روز تعطیلی سالن‌های تئاتری است، در پردیس تئاتر شهرزاد روی صحنه می‌رود و احتمالاً روزی دو نوبت اجرا خواهد شد چون بازیگران گروه، تعهداتی به پروژه‌های دیگر هم دارند و اجرا باید تا روزهای اول مرداد به پایان برسد. پیش‌فروش بلیت‌های این نمایش از دو روز پیش آغاز شده و پیش فروش جدید از امروز نهم تیرماه ساعت ۱۲ در سایت ایران نمایش شروع می‌شود.

«بدون نسخه» در تماشاخانه سپند

«بدون نسخه» به نویسندگی و کارگردانی امیرحسین کنزق در تماشاخانه سپند روی صحنه می‌رود. نمایش «بدون نسخه» به نویسندگی و کارگردانی امیرحسین کنزق از امروز (یکشنبه نهم تیر) اجرای خود را در تماشاخانه سپند آغاز می کند. محمدرضا منصور و حمیدرضا کمال‌پور دو بازیگر «بدون نسخه» هستند. «بدون نسخه» روایتی غیرواقعی از دو جوان است که خسته از شرایط اجتماعی خود با قرص خودکشی می کنند... سایر عوامل این نمایش عبارتند از: دستیار کارگردان: غزاله مقدس‌زاده، گروه کارگردانی: ندا تسلیمیان، مهلا لرزمانی، مدیر پروژه: فرشاد حبیبی، مجری طرح: محمد حیدری ورجانی، مهدی غلامی، مدیر تولید: سعید زارع محمدی با همکاری گروه کندو، طراح لباس: مهرنوش ترحمی، طراح صحنه: امیرحسین کنزق، طراح نور: امیر ترحمی، مجری نور: علیرضا ترحمی، مجری صدا: مجتبی حسنی. بدون نسخه از ۹ تا ۲۵ تیر هر شب ساعت ۱۸: ۱۵ در سالن شماره دوی تماشاخانه سپند روی صحنه می‌رود و علاقه‌مندان می‌توانند برای تهیه بلیت این نمایش به سایت تیوال مراجعه کنند.

گروه کهن «فسانه و باد» را به صحنه می‌برد

گروه موسیقی «کهن» به آهنگسازی کامیار فانیان و خوانندگی سجاد مهربانی تازه‌ترین کنسرت خود را روزهای سیزدهم و چهاردهم تیرماه در اصفهان برگزار می کند. گروه موسیقی «کهن» ساعت ۲۱ در روزهای ۱۳ و ۱۴ تیر ۱۳۹۸ در موزه هنرهای معاصر اصفهان به صحنه می‌رود. آثار این اجرا را کامیار فانیان آهنگسازی کرده و سجاد مهربانی اجرای آوازها را برعهده دارد. کامیار فانیان، درباره جزییات این اجرا توضیح داد: این کنسرت در کنار بخش‌های آوازی، شامل چهار تصنیف و یک پیش‌درآمد است که در دستگاه‌های «همایون» و «ماهور» نواخته می‌شوند. نخستین قطعه این کنسرت پیش‌درآمدی با ریتم هفت‌تایی است که از قطعات نواخته شده با سرنا و نقاره در منطقه قشقایی فارس اقتباس شده است. ضمن اینکه در ادامه آوازی با شعری از سعدی را اجرا می کنیم. طبق برنامه‌ریزی‌های انجام گرفته ما در کنسرت تصنیف «فسانه و باد» با شعری از رودکی را به مخاطبان ارایه می‌دهیم. ریتم این قطعه ده‌تایی است. این ریتم در میان مردمان کرد و ترکمن رایج است. در ادامه قطعه «عاشقم اما نمی گویم کجا» با شعری از سروده‌های جامی را اجرا خواهیم کرد. این تصنیف در دستگاه همایون ساخته شده است. در ادامه نیز تصنیف «به دست غم گرفتارم» روی شعر عراقی اجرا می‌شود. او افزود: این کنسرت به همت شرکت «ترانه داوودی کهن» در موزه هنرهای معاصر اصفهان اجرا و به صورت تصویری ضبط می‌شود. که این تصویربرداری بهانه‌ای برای تولید آلبومی تصویری با عنوان «فسانه و باد» است.

میراث نامه

خانه‌ها شواهد تاریخی آتشگاه اردبیل را محصور کرده‌اند

سطح محوطه تاریخی «آتشگاه» محصور در بین خانه‌های روستای «آتشگاه» در اردبیل، از بقایای معماری دوران اخیر که براثر زلزله دهه ۷۰ تخریب و متروک شده، پوشیده شده و مردم منطقه در آن خاکبرداری و دخل و تصرف می کنند، یعنی شاهد ورود آسیب بسیار جدی و همچنین تهدیدات پیرامونی در این محوطه‌ایم که نیاز به پژوهش‌های جدی را برای حفاظت بیشتر از این محوطه را دوچندان می کند. محمد علیزاده سولا، سرپرست هیات گمانه‌زنی محوطه تپه آتشگاه، با اعلام این خبر گفت: بر اساس شواهد به دست آمده از گمانه‌زنی‌های باستان‌شناسی، آغاز استقرار در محوطه آتشگاه اردبیل به اواسط هزاره اول پیش از میلاد برمی گردد و بقایای دیواره‌های سنگی مستحکمی که در چند گمانه این محوطه شناسایی شده احتمالا مربوط به دیواره دفاعی یک قلعه استقراری است. این باستان‌شناس با بیان اینکه برجستگی این تپه نسبت به زمین‌های مجاور که دور تادور آن را خانه‌های روستایی گرفته و از سمت جنوب محدود به دره است، کاملا آشکار بوده و سطح آن از بقایای خانه‌های قدیمی و تخریب شده روستاییان در جریان زلزله دهه ۷۰ پوشیده شده است، ادامه داد: دیوارهای سنگ چین، نخاله‌های ساختمانی و فضولات حیوانی سطح گسترده‌ای از محوطه را پوشانده و فقط بخش کوچکی از شمال و غرب محوطه سالم به نظر می رسد. او با بیان اینکه بر اساس شواهد سفالی موجود در سطح محوطه قدمت این تپه به دوران تاریخی تا قرون میانی اسلامی نسبت داده شده، بیان کرد: وسعت این محوطه در حدود ۱۴۰ متر طول شمالی - جنوبی و ۱۳۰ متر عرض شرقی — غربی است که بیشتر دانسته‌های ما از دوران مختلف شمال غرب بر اساس کاوش‌های صورت گرفته پیرامون دریاچه ارومیه است. وی با اشاره به اینکه به جز چند مورد کاوش به صورت پراکنده در گورستان‌های استان اردبیل، هنوز پروژه‌های مطالعاتی چندانی مانند کاوش یا بررسی و شناسایی به صورت سیستماتیک در این منطقه (شهرستان سرعین) صورت نگرفته است و می توان با اتکاء به داده‌های باستان‌شناختی دست اول حاصل از انجام بررسی باستان‌شناختی در شهرستان سرعین و کاوش محوطه‌های شاخص مانند آتشگاه خلأهای مطالعاتی موجود در شرق شمال غرب را تا حدودی پر کرد. او از دیگر ضرورت‌های انجام این پروژه را در شناسایی آثار و محوطه‌های در بردارنده شواهد مربوط به دوران تاریخی یا بقایای آتشکده یا آتشگاه‌های مربوط به آن دوران در شرق آذربایجان دانست و گفت: همچنان که اشاره شد این منطقه از فقیرترین مناطق ایران از منظر مطالعات باستان‌شناسی است و با توجه به انجام نشدن مطالعات، بررسی و شناسایی و گمانه‌زنی باستان‌شناسی در منطقه، این موضوع اهمیت ویژه‌ای پیدا کرد.

تاریخ‌نگاری

تشکیل کابینه دوم مشیرالدوله

دهم تیر ۱۲۹۹، کابینه دوم میرزا حسن خان پیرنیا (مشیرالدوله) تشکیل شد. این کابینه تا چهارم آبان این سال برقرار بود. هنگامی که مشیرالدوله برای دومین بار به نخست وزیری منصوب شد انتخابات دوره چهارم مجلس شورای ملی در جریان بود و اولین تدبیر او برای اینکه دولت را از قید تعهدات ناشی از قرارداد ۱۹۱۹ رها سازد موکول ساختن اجرای این قرارداد به نظر مجلس آینده بود. مشیرالدوله در این دوره از زمامداری خود با مشکلات بزرگ دیگری هم مواجه بود که از جمله مهم‌ترین آنها می‌توان به قیام میرزا کوچک‌خان جنگلی در گیلان و قیام شیخ محمد خیابانی در تبریز اشاره نمود. مشیرالدوله در هر دو مورد برای حل مشکل از طریق مسالمت‌آمیز سعی فراوان نمود، ولی نتیجه‌ای نگرفت. با اعزام مخبرالسلطنه به تبریز خیابانی سرکوب و خود او کشته شد، ولی قوای اعزامی به رشت از عهده جنگلی‌ها برنیامد و این مشکل تا پایان دوره زمامداری مشیرالدوله بر جای ماند. از سوی دیگر انگلیسی‌ها که از تعلیق قرارداد ۱۹۱۹ ناراضی بودند بنای کارشکنی و مخالفت با مشیرالدوله را گذاشتند و مشیرالدوله ناچار روز سوم آبان ۱۲۹۹ از کار کناره گرفت. مشیرالدوله برای سومین بار، یازده ماه پس از کودتای ۱۲۹۹ با رأی تمایل اکثریت قریب به اتفاق نمایندگان مجلس، به نخست وزیری منصوب شد. در کابینه جدید مشیرالدوله که روز سوم بهمن ۱۳۰۰ شمسی به مجلس معرفی شد، سردار سپه (رضاخان) وزیر جنگ و سردار معظم خراسانی (تیمورتاش) وزیر عدلیه بودند. احمدشاه بعد از رأی اعتماد مجلس به دولت مشیرالدوله عازم اروپا شد. مداخلات سردار سپه در کار دولت منجر به استعفای مشیرالدوله از مقام نخست وزیری گردید، کابینه سوم مشیرالدوله فقط چهار ماه و نیم دوام آورد. حسن پیرنیا فرزند میرزا نصرالله خان نایینی (نصرالله مشیرالدوله) نخستین رییس‌الوزرای عصر مشروطیت بود. تقارن دوران تحصیل و سفارت پیرنیا در روسیه (۱۳۲۳—۱۳۰۷) با سلسله وقایع منتهی به انقلاب ۱۹۰۵

روسیه، و آشنایی وی با ایرانیان اصلاح‌طلب در قفقاز، از عوامل همراهی او با مشروطه‌خواهان بود. پیرنیا در آستانه انقلاب مشروطیت به ایران آمد و پس از صدور فرمان تأسیس عدالتخانه، در کمیسیونی که برای تهیه نظامنامه عدالتخانه دایر شد عضویت داشت.