Vol. 8 | No. 2096 | Sat. Dec 4. 2021 | شنبه ۱۳ آذر ۱۴۰۰ | ۲۸ ربیع‌الثانی ۱۴۴۳ | سال هشتم | شماره ۲۰۹۶ | ۸ صفحه | قیمت: ۵۰۰۰ تومان

WWW.TAADOLNEWSPAPER.IR

تعادل

نیاز اقتصاد ایران

دلار	یورو	تمام‌سکه	شاخص بورس
--	--	۱۲۶۲۶۰۰۰	۱۳۴۰۰۷۱

کارشناسان روش ایجاد صندوق‌های پروژه بورسی را موثرتر و کم‌هزینه می‌دانند

نفت میادین مشترک «منبع تهاتر» با ریل

صفحه ۵

نبود تناسب بین استقراض بانک‌ها با شاخص‌های پولی و کلان اقتصاد در ایران

بانک‌های ایران در بازار معاملات بین بانکی چه می‌کنند؟

صفحه ۳

نشست کمیسیون مشترک برجام پایان یافت

در انتظار دور هشتم!

مورا: زمان رایزنی هیات‌ها با پایتخت‌ها فرا رسیده است

باقری: طرف‌های اروپایی از برخی پیشنهادهای ما خیلی رضایت نداشتند

منتظر پاسخ مستند هستیم

۲

«تعادل» روند بازار سهام را در هفته‌ای که گذشت بررسی می‌کند

سردرگمی بورس با عملکرد مسوولان

طی هفته اخیر بازار سرمایه روزهای پرنوسانی را پشت‌سر گذاشت و درنهایت روی محدوده یک‌میلیون و ۳۴۰ هزار واحد ایستاد. می‌توان به‌طور واضح و روشن گفت که در حال حاضر قطعی گاز صنایع، ابهام در تصمیم دولت برای حذف ارز ترجیحی، بلاتکلیفی قیمت خودرو، مذاکرات وین، نوسان نرخ دلار و پیشخور شدن رشد این ارز در بازار در کنار قیمت جهانی کامودیتی‌ها مهم‌ترین دلایلی است که بورس را تحت تأثیر قرار داده و اجازه رشد مطلوب نمی‌دهد. به عقیده بسیاری از کارشناسان تا زمانی که پول سرمایه‌گذاران ایرانی از...

صفحه ۴ را بخوانید

در حالی که تسهیلات و فاینانس حمل و نقل عمومی از بودجه ۱۴۰۱ حذف شده‌اند، استاندار تهران خبر داد

بودجه ویژه برای آلودگی هوا

حذف مواد و تبصره‌های مربوط به تسهیلات و فاینانس حمل و نقل عمومی سه‌شنبه هفته گذشته انتقاد شدید رییس و اعضای شورای شهر تهران را در پی داشت، اما آن‌گونه که محسن منصوری، استاندار تهران گفته است، دولت تصمیم گرفته در بودجه ۱۴۰۱ ردیف و اعتبار خاصی در راستای کاهش آلودگی هوا در پایتخت پیش‌بینی کند. مهدی چمران، رییس شورای شهر تهران در جلسه اخیر این شورا اظهار کرده بود: مساله ترافیک و کمبود ناوگان حمل و نقل باید حل شود، اما در...

صفحه ۵ را بخوانید

صمت از چهار برنامه برای ساماندهی صنعت خودرو خبر داد

آینده قیمت خودرو با احیای برجام

تعادل | یک مقام مسوول در صمت چهار برنامه برای ساماندهی بازار خودرو را تشریح کرد. بنابر اعلام او، برنامه صمت برای صنعت خودروسازی، «انجام اصلاحات ساختاری، متناسب‌سازی قیمت، بهبود کیفیت خودروها و رعایت حقوق مصرف‌کننده» است. وزارت صمت در حالی بارها صحبت از ساماندهی خودرو به میان آورده که بازار خودرو همچنان نابسامان است. به‌طوری که آنچه در بازار خودرو قابل مشاهده است قیمت‌های نجومی خودروهای داخلی و خارجی است که در بازار خودنمایی می‌کنند. حال با دریافت سیگنال‌های مثبت از مذاکرات وین، بازار خودرو هم مثل سایر بازارها چشم به برجام دوخته است. برخی از کارشناسان درباره آینده این بازار با احیای برجام می‌گویند: در مورد قیمت‌ها بایستی با احتیاط صحبت کرد. با توجه به تفاوت قیمت‌ها از کارخانه تا بازار، در صورت کاهش نرخ ارز، قیمت خودرو در بازار هم پایین خواهد آمد اما باید توجه داشت که قیمت تمام‌شده خودروها ۳۰ تا ۵۰ درصد پایین‌تر از قیمت دستوری آنها است؛ بنابراین حتی در صورت احیای برجام هم قیمت کارخانه‌ای محصولات بایستی اصلاح شود. برخی هم معتقدند که با امضای مجدد برجام و تحقق آن، تولید خودرو از منظر تامین قطعه با قیمت پایین‌تر و در زمان کوتاه‌تری میسر خواهد شد؛ بنابراین قیمت کارخانه‌ای خودرو نیز متناسب با آن پایین می‌آید.

صفحه ۷ را بخوانید

«تعادل» اثرات تحولات سیاسی بر بازار سرمایه را بررسی می‌کند

بورس و چشم‌انداز مذاکرات

رقیه ندایی | این روزها اخبار برجام تمامی بازار از جمله بورس را تحت تأثیر قرار داده و تقریباً اکثر افراد نسبت به مذاکرات وین خوش‌بین هستند. مذاکرات برای بورس می‌تواند خوش‌قدم باشد، از لحاظ تحلیل بنیادی بورس باید از روز دوشنبه هفته اخیر مثبت می‌شد اما با توجه به عدم قطعیت در بازار سرخ‌پوش شد. اغلب افراد عقیده دارند که با نتیجه‌یابی مذاکرات، نرخ دلار در بازار روند نزولی به خود می‌گیرد و درنتیجه بازار سرمایه نیز اصلاحی می‌شود. البته نباید فراموش کرد که واکنش بازار ارز نسبت به اخبار مذاکرات از بازار سرمایه طبیعی‌تر بوده و شاهد یک نوسان معقول در بازار بودیم اما بورس پیش از هر چیزی فرش قرمز خود را پهن کرده و انتظار اخبار را برای واکنش‌های منفی می‌کشد. روند مذاکرات، روند طولانی و پرچالشی است و بازار ارزی رفتاری معقول نسبت به اخبار داشته اما این روند در بازار سرمایه هیجانی بوده و می‌توان گفت که میزان زیان سرمایه‌گذاران بورسی روزبه‌روز افزایش پیدا می‌کند و با مذاکرات کاری ندارد. البته عدم کاهش نرخ دلار به علت تورم و تحریم صنایع و افزایش تقاضا برای دلار طبیعی بوده و با فرض آزادسازی منابع ارزی ایران در سایر کشورها و برداشته شدن تحریم‌ها نمی‌توان انتظار سقوط نرخ دلار را داشت. دراین‌بین نباید فراموش کرد که نرخ دلار در بازار سرمایه با دلار نیمایی سنجیده می‌شود و...

ادامه در صفحه ۲

یادداشت - ۱

راه کنترل تورم چیست؟

عباس آرگون

در حال حاضر کشور در معرض شوک‌های مختلف سیاسی و اقتصادی قرار دارد که تحریم، مهم‌ترین آنهاست. تحریم‌های امریکا علیه ایران به عامل اصلی کاهش درآمدهای دولت در این سال‌ها تبدیل شده و کسری بودجه را تشدید کرده است به این ترتیب در صورتی که شوک تحریم‌ها برداشته شود احتمال بازگشت اقتصاد ایران به نرخ تورم متوسط بلندمدت وجود خواهد داشت ضمن آنکه توانایی دولت در کنترل نرخ ارز، احیای روابط تجاری کشور همچنین از سرگیری واردات مسائلی است که بعد از برطرف شدن شوک تحریم‌ها در کاهش تورم کمک می‌کند. اما موضوع اصلی اینجاست که اقتصاد ایران در طول سال‌های گذشته با نرخ تورم دو رقمی مواجه بوده و...

ادامه در صفحه ۲

یادداشت - ۲

برجام و مطالبات حداکثری

مهدی مطهرنیا

دور جدید مذاکرات ایران با کشورهای ۴+۱ و امریکا در شرایطی در وین در حال برگزاری است که بر اساس اعلام مذاکره‌کنندگان کشورمان، ایران ۲ سند را به زعم خود برای حل مشکلات موجود به طرف مقابل ارایه کرده است. یک سند ارایه شده از سوی ایران در رابطه با لغو تحریم‌های اقتصادی است و سند دوم نیز پیرامون مباحث مرتبط با تعهدات هسته‌ای ایران است که مجموعا مطالبات ایران را از طرف مقابل شکل داده‌اند. اما برخلاف روزهای ابتدایی گفت‌وگوها که چشم‌اندازهای امیدبخشی از دورنمای مذاکرات ارایه می‌شد و اکثر تحلیل‌ها در خصوص دستیابی به توافق ارایه می‌شدند، از روز گذشته برخی اخبار دال بر تفاوت دیدگاه‌های دوطرف در...

ادامه در صفحه ۲

رویداد

پیام تسلیت رهبری در پی درگذشت آیت‌الله سید رضی شیرازی

رهبر انقلاب در پیامی درگذشت آیت‌الله حاج سید رضی شیرازی را تسلیت گفتند. به گزارش پایگاه اطلاع‌رسانی دفتر مقام معظم رهبری، حضرت آیت‌الله خامنه‌ای در پیامی درگذشت عالم بزرگوار مرحوم آیت‌الله آقای حاج سید رضی شیرازی را تسلیت گفتند. در متن این پیام تسلیت رهبری آمده است: «درگذشت عالم بزرگوار مرحوم آیت‌الله آقای حاج سید رضی شیرازی رحمت‌الله علیه را که از احفاد پرچمدار کبیر اسلام و تشیع و مرجعِ استعمارستیز قرن چهاردهم هجری مرحوم میرزای شیرازی بزرگ بودند، به حوزه علمیه تهران و شاگردان و ارادتمندان ایشان و بیت رفیع شیرازی و به‌ویژه به خاندان مکرّم و بازماندگان ایشان تسلیت عرض می‌کنم و رحمت و مغفرت و علو درجات ایشان را از خداوند متعال مسألت می‌نمایم.»

رییسی: معیشت مردم در بودجه ۱۴۰۱ مورد توجه باشد

رئیس جمهور با اشاره به دقت و جدیت اعضای هیات دولت در بررسی و تصویب تبصره‌های لایحه بودجه در جلسات فشرده روزهای اخیر گفت: ثبات اقتصادی حمایت از تولیدکنندگان و مشارکت فعال بخش خصوصی در اقتصاد کشور و تامین معیشت مردم محورهای اصلی و مورد توجه دولت در تصویب لایحه بودجه سال ۱۴۰۱ کل کشور باید باشد. به گزارش ایسنا، آیت‌الله دکتر سید ابراهیم رئیسی پنج‌شنبه شب در جلسه ستاد هماهنگی اقتصادی دولت، تاکید کرد: در تدوین لایحه بودجه، جهت‌گیری‌ها و هدف‌گذاری‌ها باید به سمت تحقق و رعایت محورهای مدنظر مقام معظم رهبری در اصلاح ساختار بودجه باشد. وی تعامل با مجلس شورای اسلامی و استفاده از نظرات نمایندگان و همچنین نخبگان و فعالان اقتصادی را در امر تکمیل و جامعیت لایحه بودجه سال آینده کل کشور ضروری دانست و افزود: با توجه به تهیه سند تحول لازم است محورها و جهت‌گیری‌های لایحه بودجه با این سند همسو باشد. در این جلسه رئیس سازمان برنامه و بودجه نیز گزارشی از چارچوب کلان و هدف‌مند لایحه بودجه سال ۱۴۰۱ ارائه داد که در آن، جداول و سیاست‌های پیشنهادی در چارچوب محورهای مورد تاکید رئیس جمهور تشریح و مقرر شد پس از تصویب نهایی در هیات دولت به اطلاع مردم برسد. رئیس سازمان برنامه و بودجه همچنین از روند ایجاد صندوق «پیشرفت و عدالت» در هر یک از استان‌ها به عنوان ابزاری برای جلب مشارکت مردم در سرمایه‌گذاری‌های مختلف گزارش داد.

ادامه جلسات فوق‌العاده دولت برای تدوین لایحه بودجه ۱۴۰۱

هیات وزیران در ادامه بررسی تبصره‌های لایحه بودجه سال ۱۴۰۱ کل کشور، بعد از ظهر روز جمعه (۱۲ آذر) نیز جلسه فوق‌العاده تشکیل داد. به گزارش ایسنا، در این جلسه که به ریاست آیت‌الله رئیسی، رئیس جمهور برگزار شد، اعضای دولت تبصره‌های دیگری از لایحه بودجه سال ۱۴۰۱ کل کشور را بررسی و در این خصوص با یکدیگر بحث و تبادل نظر کردند. گفتنی است، هیات وزیران بررسی لایحه بودجه سال ۱۴۰۱ را در جلسات آتی خود نیز ادامه خواهد داد.

ادامه از صفحه اول

راه کنترل تورم چیست؟

جز در مواردی بسیار محدود، این نرخ عملا کاهش نیافته است. از این رو، باید مساله تورم مورد واکاوی قرار بگیرد که چه عواملی در اقتصاد ایران منجر به ظهور این تورم شده و با حل مشکلات ریشه‌ای آن را کنار بگذاریم. در غیر این صورت، اگر بنا بر کاهش دستوری نرخ‌ها بود، قطعا این اتفاق در سال‌های گذشته رخ می‌داد. اما به طور کلی واکاوی پدیده تورم در اقتصاد ایران نشان می‌دهد، که عوامل متعددی در بروز آن دخیل هستند که شامل «نقدینگی، عملکرد دولت، نرخ ارز و...» می‌شوند. به عبارتی دقیق‌تر، کسری تراز تجاری، افزایش هزینه تولید تحت تاثیر تحریم‌ها، بی‌ثباتی نرخ ارز، کمبود عرضه کالا و خدمات در قیاس با نقدینگی موجود در جامعه و عدم اطمینان به آینده، تنها بخشی از عواملی است که با در کنار هم قرار گرفتن منجر به رشد تورم می‌شوند.

اما گام نخست در کاهش تورم، تغییر در رفتار اقتصادی دولت است. اما مساله‌ای که حایز اهمیت است اینکه کشور ما در سال‌های گذشته همواره با کسری بودجه مواجه بوده است، برای عبور از این شرایط راه‌های غیرتورمی مانند «فروش دارایی، افزایش درآمد مالیاتی، کاهش هزینه‌های دولت و فروش اوراق» وجود دارد. هر چند در این حوزه اقداماتی صورت گرفته اما ما هنوز فاصله‌ای طولانی با اولویت‌های کلان داریم. بنابراین اگر دولت می‌خواهد برای تورم چاره‌ای پیدا کند باید تمام عوامل بالا را به دقت رصد کرده و برای آنها راهکارهای دقیق ارایه کند، تورم تنها با ریشه‌یابی مشکلات و حل زیربنایی آنها برطرف خواهد شد و اینکه با شعار بگوییم تورم باید با دستور پایین بیاید نه تنها راه به جایی نمی‌برد که حتی با سرکوب قیمت‌ها، در آینده تورمی جدید شکل خواهد گرفت. البته چنانچه اگر دولت بتواند بخشی از کسری بودجه خود را از صادرات نفت تامین کند به بانک مرکزی فشار کمتری وارد می‌شود. در مجموع امیدواریم دولت بتواند کسری بودجه خود را از سایر منابع و محلهای دیگری تامین کند که تا حدودی بتوان ترمز تورم را کشید. ذکر این نکته نیز ضروری است که باید عوامل تورم‌زا اصلاح شود و با قیمت‌گذاری دستوری نمی‌توان به جنگ با تورم رفت.

نشست کمیسیون مشترک برجام پایان یافت

در انتظار دور هشتم!

جلسه کمیسیون مشترک برجام بعد از ظهر روز گذشته به ریاست انریکه مورا، معاون دبیر کل سرویس اقدام خارجی اتحادیه اروپا و علی باقری، رییس هیات مذاکره‌کننده ایران در محل هتل کوبورگ وین برگزار شد.

به گزارش ایسنا، در این نشست که با شرکت هیات‌های ایران، گروه ۱+۴ (روسیه، چین، فرانسه، انگلیس و آلمان) و اتحادیه اروپا برگزار شد، شرکت‌کنندگان به بررسی نتایج به دست‌آمده و پیشرفت‌های صورت‌گرفته در این دور از گفت‌وگوها با توجه به متون ارایه‌شده از سوی جمهوری اسلامی ایران پرداختند.

با توجه به درخواست برخی از هیات‌ها جهت بازگشت به پایتخت‌هایشان جهت مشورت و دریافت دستورالعمل‌های تازه، در این نشست مقرر شد تا در گفت‌وگوها وقفه‌ای ایجاد شده و گفت‌وگوها هفته آینده بعد از بازگشت هیات‌ها از پایتخت‌هایشان، از سر گرفته شود. قرار است علی باقری رییس هیات مذاکره‌کننده به کشور بازگردد.

مورا: زمان محدود است

معاون جوزپ بورل، مسوول سیاست خارجی اتحادیه اروپا روز جمعه پس از نشست کمیسیون مشترک برجام گفت: زمان رایزنی هیات‌ها با پایتخت‌هایشان فرا رسیده است و مذاکرات وین از اواسط هفته آتی در چارچوب دور هفتم از سر گرفته خواهند شد. انریکه مورا با اشاره به اینکه در روزهای اخیر از مواضع دولت جدید ایران آگاه شده است عنوان کرد که هیات‌های ۱+۴ در گفت‌وگویی با هیات امریکایی از چالش‌های پیش‌رو اطلاع یافته‌اند. مورا تاکید کرد که زمان رایزنی هیات‌ها با پایتخت‌هایشان فرا رسیده است و مذاکرات وین از اواسط هفته آتی در چارچوب دور هفتم از سر گرفته خواهند شد. وی تاکید کرد که چالش‌های اساسی باقی مانده و زمان محدود است. انریکه مورا همچنین گفت که در خصوص پیشنهادهای ارایه داده شده توسط هیات‌های حاضر در وین اظهار نظر نخواهد کرد. مورا در بخش دیگری از سخنان خود گفت: ما در انتهای دور ششم متن‌هایی را در اختیار داشتیم. اینها زمینه پیشبرد گفت‌وگوها هستند. تمامی هیات‌ها توافق کردند که این متون وجه مشترکی هستند تا به کار بر روی آنها ادامه دهیم

باقری: منتظر پاسخ مستند هستیم

رییس هیات مذاکره‌کننده ایران گفت: دیدگاه‌های ایران را به صورت مستند و مستدل در قالب دو سند به طرف مقابل ارایه کردیم و طبیعی است این مبنایی برای مذاکره می‌شود و طرف مقابل باید پاسخ مستند به این پیشنهادها ارایه کند.

علی باقری معاون سیاسی وزیر امور خارجه کشورمان پیش از ترک وین در فرودگاه در گفت‌وگو با خبرنگاران ایرانی گفت: در این دور از گفت‌وگوها، ایران با ترکیب یک هیات جدید و با حضور افراد متخصص و مسوول در موضوعات اقتصادی، مالی و بانکی وارد گفت‌وگوها شد و این نشان‌دهنده عزم جدی طرف ایرانی برای ورود به مذاکرات با هدف دستیابی به توافق بود و این نکته تاثیر خود را بر طرف مقابل گذاشت و برخی از آنها اذعان کردند این ترکیب هیات نشان‌دهنده عزم جدی جمهوری اسلامی ایران برای ورود به مذاکرات است.

وی ادامه داد: در پرتو دولت و تیم جدید مذاکراتی دیدگاه‌هایش را در دو زمینه، یکی موضوع لغو تحریم‌های ظالمانه و غیرقانونی و همچنین موضوع هسته‌ای، دیدگاه‌های ایران را به صورت مستند و مستدل در قالب دو سند به طرف مقابل ارایه کردیم و طبیعی است این مبنایی برای مذاکره می‌شود و طرف مقابل باید پاسخ مستند به این پیشنهادها ارایه کند. بر این اساس، آنها پیشنهاد کردند که گفت‌وگوها برای چند روز متوقف شود و آنها به پایتخت‌ها بروند و پس از دریافت دستورالعمل‌ها برای ارایه پاسخ مستدل و مستند به جمهوری اسلامی ایران مجدد به وین بازگردند. این دیپلمات ارشد ایرانی اظهار کرد: ما تصریح کردیم که ایران آمادگی دارد گفت‌وگوها را در همین زمان ادامه دهد اما چون آنها درخواست کردند موافقت کردیم تا برای هفته‌ای که در پیش داریم برگردیم و آنها نیز پاسخ‌هایشان را آماده کنند. وی گفت که دور بعدی هفته آینده است و روزش مشخص شده اما توافق شد فعلا گفته نشود.

رییس هیات مذاکره‌کننده ایران در پاسخ به اینکه برخی دیپلمات‌های اروپایی گفته‌اند که پیشنهادهای ایران غیرقابل قبول و تندروانه است، گفت: اینکه طرف‌های اروپایی خیلی درباره برخی از پیشنهادهای ما رضایت نداشتند درست است، اما اینها بر اساس مبانی مشترک میان دو طرف تنظیم شده و اعتراضی به اینکه اینها نامربوط هستند نداشتند و گفتند که با دیدگاه‌های ما مطابقت ندارد. وی افزود: من هم گفتم این طبیعی است. ما قرار نیست در مذاکرات چیزهایی بگوییم که مطابق دیدگاه‌های شما باشد، ما مطالبی می‌گوییم مطابق دیدگاه‌های خودمان اما نکته این است که اینها بر اساس یک مبنایی است که مورد قبول طرف‌های مقابل هم هست و هیچ یک از طرف‌های اروپایی ادعا نمی‌کرد که پیشنهادات مبانی حقوقی و قانونی که مورد قبول دو طرف باشد، ندارد. وی در پاسخ به اینکه اگر طرف‌های اروپایی و دیگران پیش‌نویس جدید ارایه کنند چه می‌شود؟ گفت: اشکالی ندارد. آنها پیش‌نویس دهند اما شرطش این است که باید مبتنی بر مبانی مشترک باشد و گرنه پیشنهادی برای رسیدن به توافق نیست.

باقری در پاسخ به اینکه برای اولین بار در مذاکرات وین حاضر شدید با یک تیم جدید، فضای مذاکرات را چطور دیدید؟ اظهار کرد: ما در طول سال‌های گذشته تیم‌های مختلف مذاکراتی داشتیم که از افراد مختلفی تشکیل شده بود. اما از ویژگی‌های این تیم فعلی این بود که از همه ظرفیت‌های ملی که در تیم‌های گذشته بوده در این تیم استفاده شد و یک تیم اجماعی است. با اینکه نگاه مشخصی دولت در عرصه سیاست خارجی دارد اما این اراده را نشان داد که نگاه جدی به استفاده از همه ظرفیت‌های ملی دارد. وی درباره فضای حاکم بر مذاکرات نیز گفت: دیدگاه‌های طرف‌های مقابل و ما در بسیاری موارد با هم منطبق بود و در برخی موارد منطبق نبود. مهم این بود که طرف‌ها دیدگاه‌هایشان را با صراحت بیان می‌کردند اما در فضایی دوستانه گفت‌وگوها برگزار شد.

مرندی: طرف‌های اروپایی نسبت به دو سند پیشنهادی ایران ناراضی‌اند

مشاور تیم مذاکره‌کننده ایرانی در واکنش به نارضایتی اروپایی‌ها از این دو پیش‌نویس گفت: پیش‌نویس‌های ما شب گذشته به طرف غربی ارایه شد و امروز در نشست برجام درباره آن بحث خواهد شد و طرف اروپایی نارضایتی خود را از این دو پیش‌نویس نشان داده است. مشاور تیم مذاکره‌کننده ایرانی تاکید کرد که در صورت عدم بازگشت امریکا به برجام، طرح جایگزین ایران ادامه برنامه هسته‌ای و تقویت روابط با کشورهای آسیایی است.

«محمد مرندی» که به عنوان مشاور به همراه تیم مذاکره‌کننده ایران در وین حضور دارد، گزارش داد، ایرانی‌ها منتظر هستند تا سرنوشت دو پیش‌نویسی که به طرف غربی ارایه شده مشخص شود و بر این اساس به پیش‌نویس سوم عمل خواهند کرد.

وی با بیان اینکه دو پیش‌نویس ارایه شده در راستای برنامه اقدام مشترک و اجرای توافق (برجام) افزود: پیش‌نویس سومی نیز وجود دارد اما هنوز ارایه نشده است. بر اساس گزارش المیادین، مرندی اضافه کرد: ایرانی‌ها پیش‌نویس‌ها را مناسب می‌دانند و امریکایی‌ها و اروپایی‌ها نمی‌توانند بگویند که ایران بیش از آنچه که در توافق است، مطالبه کرده است. مشاور تیم مذاکره‌کننده ایرانی در ادامه افزود: در صورت عدم بازگشت امریکا به برجام طرح جایگزین ایران ادامه برنامه هسته‌ای و تقویت روابط با کشورهای آسیایی است. مرندی همچنین در واکنش به نارضایتی اروپایی‌ها از این دو پیش‌نویس نیز گفت: پیش‌نویس‌های ما شب گذشته به طرف غربی ارایه شد و امروز در نشست برجام درباره آن بحث خواهد شد و طرف اروپایی نارضایتی خود را از این دو پیش‌نویس نشان داده است. مرندی پیش از این در مصاحبه با «کریستین امانپور» خبرنگار و مجری شبکه «سی‌ان‌ان» در واکنش به سوالی در خصوص اظهار نظر «آنتونی بلینکن» وزیر خارجه امریکا که گفت دلیل زیادی برای خوشبینی وجود ندارد اما هنوز خیلی دیر نیست، تصریح کرد: اگر عدم خوشبینی وجود داشته باشد، به خاطر اقدامات ایالات متحده است. دولت فعلی در واشنگتن، رییس جمهور امریکا، منتقد کارزار فشار حداکثری ترامپ بود اما وقتی به قدرت رسید آن سیاست را ادامه داد و امروز هم به این سیاست ادامه می‌دهد. وی افزود: امریکا ناقض آشکار توافق (برجام) و قطعنامه شورای امنیت سازمان ملل است در حالی که ایرانی‌ها در حال اجرای کامل توافق هسته‌ای بودند. حتی بعد از آنکه ایالات متحده توافق را ترک کرد ایرانی‌ها به تعهد به توافق به‌طور کامل برای مدت یک سال تمام ادامه دادند. حتی با اینکه اروپایی‌ها در عمل توافق را ترک کردند. آخرین نشست دور جدید مذاکرات ایران و گروه ۱+۴ امروز جمعه در وین در حال برگزاری است. دستور کار این نشست بررسی پیش‌نویسهای ایران به کشورهای اروپایی است. پیش از این علی باقری کنی مذاکره‌کننده ارشد ایران از ارایه دو پیش‌نویس از طرف ایران به طرف غربی در زمینه لغو تحریم‌ها و مساله هسته‌ای خبر داده بود

ماکرون: مذاکرات وین موفقیت‌آمیز نبود

امانوئل ماکرون، رییس جمهور فرانسه روز جمعه گفت به نظر می‌رسد دور کنونی مذاکرات هسته‌ای با ایران در وین موفقیت‌آمیز نبوده است.

رویترز نوشت: امانوئل ماکرون، رییس جمهور فرانسه روز جمعه گفت به نظر می‌رسد دور کنونی مذاکرات هسته‌ای با ایران در وین موفقیت‌آمیز نبوده است.

مکرون در دوبی به خبرنگاران گفت: «من فکر می‌کنم محتمل است که این دور از مذاکرات، با توجه به مواضع، موفقیت‌آمیز نباشد.» وی افزود: «به احتمال زیاد این مذاکرات در کوتاه‌مدت از سر گرفته نشود.» گفتنی است که جلسه کمیسیون مشترک برجام بعد از ظهر روز جمعه به ریاست انریکه مورا، معاون دبیر کل سرویس اقدام خارجی اتحادیه اروپا و علی باقری، رییس هیات مذاکره‌کننده ایران در محل هتل کوبورگ وین برگزار شد. در این نشست که با شرکت هیات‌های ایران، گروه ۱+۴ (روسیه، چین، فرانسه، انگلیس و آلمان) و اتحادیه اروپا برگزار شد، شرکت‌کنندگان به بررسی نتایج به دست‌آمده و پیشرفت‌های صورت‌گرفته در این دور از گفت‌وگوها با توجه به متون ارایه‌شده از سوی جمهوری اسلامی ایران پرداختند.

در انتظار دور هشتم مذاکرات!

احمد زیدآبادی هم در صفحه خود در فضای مجازی به این رویداد واکنش نشان داد و نوشت: دور نخست و در واقع دور هفتم مذاکرات ایران و کشورهای ۱+۴ در وین بدون نتیجه امیدبخش به پایان رسید. دور هشتم قرار است اواخر هفته آینده برگزار شود.

اصولاً برخی نزدیکان و حامیان سیدابراهیم رییسی و دولتش به عدد هشت باور خاصی دارند. این موضوع به تولیت آستانِ امام هشتم شیعیان توسط رییسی در سال‌های گذشتهٔ مربوط می‌شود.

همان‌طور که قبلاً نوشته بودم؛ مذاکرات وین، فراز و فرود متناوبی خواهد داشت و چه بسا در مراحلی به مویی بند شود، اما به نظرم به راحتی گسسته نخواهد شد. برای این کار سه دلیل به شرح زیر دارم:

۱- جمهوری اسلامی امکان تحمل تحریم‌های موجود و به‌خصوص تشدید آنها را به لحاظ شرایط اقتصادی و اجتماعی کشور ندارد.

۲- امریکا و متحدانش ورود به هر نوع جنگی با ایران را بسیار پرهزینه می‌بینند و حتی آمادگی مواجهه با یک ایرانِ بی‌ثبات و ناامن را هم ندارند.

۳- روسیه و چین نقشی بسیار حیاتی در مذاکرات وین بازی می‌کنند. این دو کشور به هیچ‌وجه خواهان شکست مذاکرات نیستند و از توان اعمال فشار بسیاری به خصوص به طرفِ ایرانی برخوردارند.

اینکه روسیه مخالف برجام و احیای آن است، صرفاً افسانه‌ای تخیلی است که یک جمله محمدجواد ظریف در مصاحبه مشهورش، به آن دامن زده و به عنوان امری قطعی و مسلم در محافل ایرانی پذیرفته شده است! روس‌ها هیچ منفعتی در افزایش تشنج بین ایران با غرب و به خصوص همسایگانش برای خود نمی‌بینند و چینی‌ها هم به همین ترتیب. برهمین اساس، آن بخش از یادداشت اخیر توماس فریدمن روزنامه‌نگار امریکایی که به بی‌میلی چین و روسیه برای اعمال فشار به ایران به دلیل اختلافاتشان با امریکا و اروپا اشاره داشت، از بنیاد سست است.

روس‌ها و چینی‌ها نه برای خوشایند غربی‌ها بلکه برای منافع خاص خود، خواهان نرمش جمهوری اسلامی در مذاکرات وین هستند و اگر ایران در مواضعش زیاده‌روی کند، بدون تردید با فشار هر دو کشور روبرو خواهد شد. به خلاف نظر فریدمن، مسکو و پکن پرونده هسته‌ای ایران را به مساله اوکراین و تایوان گره نزده‌اند که بخواهند پای این دو مساله را به مذاکرات وین باز کنند.

معادله مذاکرات وین از یک زاویه بسیار پیچیده است چون عوامل بسیاری بر آن تأثیر گذارند اما از زاویه دیگر تقریباً ساده است چون منفعت همه طرف‌های درگیر به موفقیت آن گره خورده است. شکست احتمالی مذاکرات نهایتاً هیچ سودی برای هیچ طرفی نخواهد داشت و فقط حجم عظیمی از ویرانگری برای منطقه و جهان به دنبال خواهد آورد از جمله برای کشور ما.

ادامه از صفحه اول

برجام و مطالبات حداکثری

مذاکرات به فضای رسانه‌ای و پیرامونی مخابره شد. فارغ از اینکه سرانجام برجام چه سمت و سویی پیدا خواهد کرد و آیا دو طرف قادر خواهند بود، نقاط مشترکی را پیدا کنند، باید بدانیم، پرونده‌ای که ذیل عنوان برجام در نظام بین‌الملل با محوریت ایران از یک طرف و کشورهای ۱+۴ و امریکا از سوی دیگر در حال پیگیری است، در واقع مدلی کوچک از پرونده بزرگ‌تری است که از سال‌های پس از پیروزی انقلاب اسلامی میان دو طرف شکل گرفته است. امریکا به بهانه برجام تلاش می‌کند، فشار علیه تهران را که همواره تلاش کرده به زعم خود نظم موجود جهانی مبتنی بر رویکردهای امپریالیستی را به چالش بکشد، افزایش دهد و ایران نیز به دنبال آن است که مطالبات خاص خود را از نظام بین‌الملل پیگیری کند. از سوی دیگر باید توجه داشت که هر چند قدرت جهانی (از جمله چین و روسیه) در برخی حوزه‌ها با هم تزاحم و تفاوت دیدگاه دارند، اما این قدرت‌ها به هیچ‌وجه در تضاد با یکدیگر نیستند. این قدرت‌ها می‌کوشند به نوعی زمینه‌ساز فضای مناسب برای تداوم نظم موجود جهانی (علی‌رغم تفاوت‌های دیدگاه‌ها) باشند. پیش از این بارها به این نکته اشاره کرده‌ام که ارزیابی‌هایی که در خصوص برجام، لغو تحریم‌ها و... صورت می‌گیرد، بیشتر از اینکه مبتنی بر رویکردهای خوش‌بینانه یا دیدگاه‌های بدبینانه باشد، می‌بایست واقع‌گرایانه و مبتنی بر داده‌های اطلاعاتی مستند باشد. هر چند همه ایرانیان بر روی لغو همه تحریم‌های اقتصادی و دستیابی به مطالبات حداکثری توافق دارند و تحقق این مطالبات را آرزو می‌کنند، اما باید قبول کرد که یک چنین نظام بین‌المللی با قدرت‌های موجود به این آسانی نخواهند پذیرفت که همه تحریم‌های اقتصادی به‌طور یک‌باره لغو شود یا تعهد دهد که دیگر هیچ نوع تحریم علیه ایران وضع نشود، همچنین تضمین دهند که در برجام تحت شرایطی باقی مانده و به هیچ‌وجه خارج نشوند و نهایتا همه کشورهای ۱+۴ نیز تعهد دهند که در صورت خروج مجدد امریکا از برجام، آنها تا ابد در این توافق باقی بمانند و علی‌رغم همه فشارهای امریکا ارتباطات اقتصادی و ارتباطی خود با ایران را حفظ کنند. مجموعه این مطالبات تنها در صورتی امکان تحقق پیدا خواهند کرد که ایران در چشم‌انداز آینده یک برگ برنده خاص یا قدرت پنهانی را رو کند که یک چنین امری نیز چندان محتمل نیست. بنابراین به نظر می‌رسد ایران با مطالبات حداکثری راهی مذاکرات شده است و تلاش می‌کند طرف‌های مقابل را مجاب به پذیرش آن کند. اینکه آیا طرف مقابل یک چنین مطالبات حداکثری را می‌پذیرد یا در ادامه گفت‌وگوها ایران انعطافی از خود نشان خواهد داد یا نه؟ نیازمند گذشت ایام طی روزهای آینده است. آنچه که در صحنه عمل مشاهده می‌شود آن است که این رویکردها در گذشته نیز بارها تکرار شده‌اند. تجربه بیرون آمدن از برجام، تهدید ایران به کاهش تعهدات هسته‌ای و... نشان داده که دو طرف نهایتا به دنبال تمرکز بر روی نقاط مشترک خواهند بود. لذا به نظر می‌رسد علی‌رغم همه تفاوت‌ها در بیان مطالبات دو طرف خواهان تداوم گفت‌وگوها هستند و علی‌رغم مطالبات حداکثری که در خصوص موضوعات مختلف ارایه می‌کنند از این واقعیت آگاهند که برای دستیابی به توافق باید از خود انعطاف نشان دهند. باید دید در نهایت حضور چهره‌هایی که در گذشته با برجام مخالفت‌های فراوانی داشتند و آن را برنمی‌تافتند، چه اثراتی در سرنوشت برجام خواهد داشت و آیا دو طرف می‌توانند از دل تمامی این تفاوت در دیدگاه‌ها راهی به سمت توافق و مفاهمه پیدا کنند یا اینکه باید در انتظار گفت‌وگوهایی طولانی و مستمر باشیم. گفت‌وگوهایی طولانی که در گذشته نمونه‌هایی از آن تجربه شده است...

بورس و چشم‌انداز مذاکرات

دلار نیمایی در حال حاضر در محدوده ۲۲ الی ۲۳ هزار تومان قرار دارد. تقریباً همان رقمی که در بودجه سال ۱۴۰۱ برای نرخ دلار در نظر گرفته‌شده است؛ درنتیجه نقطه‌ای برای ریزش قیمت دلار وجود ندارد. اگر اثر روانی کاهش قیمت دلار آزاد را مولفه اصلی قرار دهیم، باید به این نکته توجه داشت که با رشد نرخ دلار آزاد از ۲۲ الی ۲۳ هزار تومان تا ۲۹ هزار تومان، بازار سرمایه رشدی نکرد که افت احتمالی آن بخواهد باعث ریزش بازار شود.

برداشته شدن تحریم‌ها نکاتی هم دارد همانند؛ کاهش هزینه‌های پنهان تحریم‌ها، انجام اورهال و تعمیرات اساسی، کاهش بهای تمام‌شده، اجرای طرح‌های توسعه، افزایش صادرات که هریک را به‌طور مختصر مرور می‌کنیم. بسیاری از شرکت‌های بزرگ ما که نقش لیدر را در بازار ایفا می‌کنند، صادرات‌محور بوده و در حال حاضر مجبور به پرداخت هزینه‌های گزاف، اما پنهان تحریم‌ها هستند که با برداشته شدن تحریم، این هزینه‌ها از بین می‌رود. به عنوان مثال، هزینه تبادلات مالی یا هزینه بیمه و حمل‌ونقل برای شرکت‌های صادراتی به دلیل تحریم‌ها بالاست و حتی برخی مجبور هستند کالاهای خود را زیر قیمت به فروش برسانند. برخی از صنایع تجهیزات و ماشین‌آلات، نیاز به اورهال و تعمیرات اساسی دارد که به دلیل وجود تحریم‌ها و مشکلات ورود قطعات، این تعمیرات انجام‌نشده است و همین بر ظرفیت تولید شرکت‌ها اثر گذاشته و تولید آنها به مراتب کمتر از ظرفیت اسمی است. با برداشته شدن تحریم‌ها، شرکت‌ها می‌توانند به‌راحتی مواد اولیه و قطعات موردنیاز خود را تأمین کنند که بدین ترتیب، بهای تمام‌شده آنها کاهش می‌یابد. با ورود تکنولوژی‌های جدید، شرکت‌ها می‌توانند طرح‌های توسعه خود را به اجرا درآورند و با افزایش میزان تولید، سودآوری بیشتری داشته باشند. محدودیت‌های صادراتی نیز برداشته می‌شود و میزان صادرات شرکت‌ها، افزایش پیدا می‌کند؛ بنابراین به لحاظ بنیادی حتی اگر نرخ دلار کاهشی باشد، باز هم برداشته شدن تحریم‌ها به نفع شرکت‌ها است. از جمله موارد دیگری که در صورت برداشته شدن تحریم‌ها به بازار سرمایه کمک خواهد کرد، این است که با فروش نفت بیشتر و دسترسی به منابع ارزی بلوکه‌شده، وضعیت درآمدی دولت بهتر می‌شود؛ بنابراین دولت برای تأمین کسری بودجه خود، به میزان کمتری اوراق بدهی را به فروش می‌رساند و صد البته که همچنین نرخ بهره کاهش می‌یابد. نرخ بهره یعنی نرخ سود بدون ریسک که هر چه بالاتر باشد، جذابیت سرمایه‌گذاری در بازار سرمایه را کاهش می‌دهد. درنتیجه برداشته شدن تحریم‌ها در حالت واقعی به نفع بورس است.

کاهش معنادار تورم نقطه‌ای دهک‌ها برای خرید خوراکی‌ها

جدیدترین گزارش مرکز آمار نشان می‌دهد تورم نقطه‌ای خانوارهای کل کشور در آبان ۱۴۰۰ با کاهش ۳.۵ واحد درصدی در مقایسه با ماه قبل به رقم ۳۵.۷ درصد رسیده است. در دومین ماه آبان، نرخ تورم نقطه‌ای کل کشور با عقب‌نشینی از کانال ۶۰ درصدی در مهرماه، به کانال ۴۰ درصدی رسیده است که نشان از روند نزولی تورم در آبان ماه دارد. از سوی دیگر، در این ماه، هزینه خانوارها برای تهیه خوراکی‌ها و آشامیدنی‌ها، نسبت به مهرماه ۱۴۰۰ در مقایسه با مدت مشابه سال قبل، افت قابل توجهی داشته است که در این میان، دهک‌های کم درآمد، نسبت به دهک‌های بالاتر، تورم کمتری را لمس کرده‌اند. هر چند این موضوع در بخش غیرخوراکی‌ها و خدمات، به‌طور کامل محقق نشده است و تنها در برخی از دهک‌ها، افت نرخ تورم نقطه‌ای در مقایسه با ماه قبل، به ثبت رسیده است. این در حالی است که مهرماه سال جاری نیز این روند کاهشی برای تورم نقطه‌ای به ثبت رسیده بود. به گونه‌ای که در مهرماه امسال، نرخ تورم نقطه‌ای با کاهش ۴.۵ درصدی در مقایسه با ماه قبل به رقم ۳۹.۲ درصد رسیده بود. از سوی دیگر بررسی جزییات تورم نقطه‌ای دهک‌های هزینه‌ای در آبان ۱۴۰۰ نشان می‌دهد کمترین تورم نقطه‌ای متعلق به دهک دهم با ۳۱.۸ درصد و بیشترین تورم نقطه‌ای نیز مربوط به دهک دوم با ۳۸.۴ درصد است. بر اساس این گزارش، بررسی نرخ تورم نقطه‌ای دهک‌های هزینه‌ای برای گروه خوراکی‌ها، آشامیدنی‌ها و دخانیات نشان می‌دهد در دومین ماه پاییزی سال، در مجموع نرخ تورم نقطه‌ای این گروه از کانال ۶۰ درصدی به کانال ۴۰ درصدی کاهش یافته است. به بیان دیگر، نرخ تورم نقطه‌ای آبان ماه کل کشور در بخش خوراکی‌ها، آشامیدنی‌ها و دخانیات، در حالی به رقم ۴۶.۴ درصد رسیده است که در ماه قبل یعنی مهرماه ۱۴۰۰، تورم نقطه‌ای مذکور، به رقم ۶۰.۵ درصد رسیده بود؛ بنابراین در این بخش از هزینه‌های خانوار، افت نرخ تورم ثبت شده است. به‌طور مشخص؛ در آبان ماه سال جاری، دهک دهم با ثبت تورم نقطه‌ای ۴۷.۹ درصدی برای گروه خوراکی‌ها، آشامیدنی‌ها و دخانیات بیشترین نرخ تورم نقطه‌ای را داشته است؛ به عبارت دیگر خانوارهای دهک دهم هزینه‌ای که بالاترین سطح درآمدی را دارند، در هشتمین ماه سال به‌طور میانگین ۴۷.۹ درصد بیشتر از آبان ۱۳۹۹ برای خرید یک «مجموعه کالاها و خدمات یکسان» هزینه کرده‌اند. همچنین در این بخش، کمترین نرخ تورم نقطه‌ای متعلق به دهک اول با ۴۴.۵ درصد بوده است که نشان می‌دهد کم‌درآمدترین دهک جامعه در ماه گذشته، ۴۴.۵ درصد بیشتر از آبان سال قبل، برای خرید یک «مجموعه کالاها و خدمات یکسان» هزینه کرده‌اند. اما در بررسی روند تورم نقطه‌ای دهک‌های هزینه در بخش کالاهای غیرخوراکی و خدمات، فراز و فرود نسبت به مهرماه سال جاری مشاهده می‌شود. به بیان دیگر در این بخش، همچون بخش خوراکی‌ها، روند کاهشی برای همه دهک‌ها به ثبت نرسیده است؛ به گونه‌ای که نرخ تورم نقطه‌ای کل کشور برای گروه کالاهای غیرخوراکی و خدمات، با افزایش نسبت به مهرماه سال جاری، به رقم ۳۰.۲ درصد رسیده است. این در حالی است که بیشترین نرخ تورم نقطه‌ای در بین دهک‌های هزینه‌ای در گروه غیرخوراکی‌ها و خدمات، متعلق به دهک دوم با ۳۱.۶ درصد است که البته نسبت به ماه قبل (۳۲.۱ درصد)، کاهش داشته است. همچنین کمترین نرخ تورم نقطه‌ای این بخش، با ثبت رقم ۲۷.۹ درصد مربوط به دهک نهم هزینه‌ای می‌شود که این رقم نسبت به ماه قبل (۲۶ درصد)، بیشتر شده است.

نبود تناسب بین استقراض بانک‌ها با شاخص‌های پولی و کلان اقتصاد در ایران

بانک‌های ایران در بازار معاملات بین بانکی چه می‌کنند؟

گروه بانک و بیمه |
مجید امامی کارشناس اقتصادی |

معاملات در بازار بین بانکی و قرض گرفتن بانک‌ها از یکدیگر آن هم با نرخ ۱۸ تا ۲۱ درصدی که بسیار کمتر از تورم ۴۴ درصدی است از تحلیل و چشم کارشناسان و صاحب نظران به دور مانده و کمتر کسی به عدم تناسب حجم عظیم معاملات بین بانکی با شاخص‌های پولی و بانکی و اقتصادی توجه دارد. در حالی که در سیستم بانکی امریکا که بزرگ‌ترین بازار مالی و پولی جهان را دارد و با کرونا و بحران مالی مواجه بوده است، از سال ۲۰۰۸ تا ۲۰۱۷ معاملات بین بانکی نسبت به پارامترهای پولی و بانکی، همواره کمتر از ۵ درصد بوده است. در ایران، حجم معاملات بین بانکی همواره بیشتر از پایه پولی، نقدینگی و درآمد ملی و دارای رشدی نامتعارف بوده و از سال ۱۳۹۲ به یک‌باره از ۱۶ درصد پایه پولی به بیش از دو نیم برابر پایه پولی رسیده و هر سال با رشدی بسیار زیاد به بیش از چهل و پنج برابر پایه پولی در سال ۱۴۰۰ رسیده است. رابطه معاملات در بازار بین بانکی و قرض گرفتن از بانک‌های دیگر باید به صورت؛ وجوه استقراض شده از سایر بانک‌ها < کسری وجوه بانک‌ها < میزان وجوه لازم برای عملیات بانکی < کل موجودی بانک‌ها < کل نقدینگی اقتصاد باشد. ولی این رابطه در ایران برعکس شده و وجوه استقراض شده از سایر بانک‌ها بابت کسری موجودی، از کل میزان کسری، کل موجودی بانک‌ها و حتی از کل نقدینگی کشور بیشتر است. آن هم نه کمی بیشتر بلکه ۱۰ برابر بیشتر است. بررسی‌ها نشان می‌دهد که بانک‌های کشور مبالغ استقراضی از بازار بین بانکی را نه در عملیات بانکی (شامل سپرده‌ها و تسهیلات بانکی) به کار گرفته‌اند، نه آن وجوه را در تولید استفاده کرده‌اند و نه در بورس. بلکه احتمال قوی این است که این وجوه در خرید و فروش ارز، طلا، زمین و املاک و معاملاتی که در حسابداری ملی جزو درآمد ملی محسوب نمی‌شوند مصرف کرده‌اند و با استقراض وجوه بین بانکی، این کالاها را خریده و با تقاضایی که کرده‌اند موجب افزایش قیمت آنها شده و پس از گران شدن آنها این کالاها را بلافاصله به قیمت بالاتر فروخته و پس از تصفیه وجوه استقراض شده مابقی را به عنوان سود برای خودنگاه داشته‌اند و این کار را بارها و بارها تکرار کرده‌اند. در این مقاله، سعی بر این است که روند معاملات بین بانکی در کنار روند سایر پارامترهای پولی و اقتصادی کشور بررسی و با سایر کشورها مقایسه شده و این روندها با روندهای اقتصاد امریکا نیز مقایسه شود تا ببینیم هم‌شکلی بین روندهای ایران و امریکا تا چه میزان است و اگر روندهای موجود در دو کشور تفاوت زیادی دارند در مورد این تفاوت‌ها حدس‌هایی زده شود و سوالاتی مطرح شود تا محققین اقتصادی کشور را دعوت به پاسخ دادن به آنها کند.

کمیسیون اعتباری شورای پول و اعتبار، در دستورالعمل اجرایی عملیات بازار بین بانکی (مصوب در ۲۷ دی ۱۳۸۳) هدف از ایجاد این بازار را تسهیل جریان منابع ریالی کوتاه‌مدت بین اعضاء در جهت مدیریت کارآمد نقدینگی معرفی کرده است. این بازار امروزه تقریبا در تمامی کشورهای دنیا رایج شده و در سیستم‌های مالی نقش‌هایی برای آن تعریف شده و بین شاخص‌های مختلف بازار پول، از جمله حجم معاملات بین بانکی، پایه پولی، نقدینگی، و سایر شاخص‌ها یک نوع نسبت و تناسب معنادار وجود دارد. اما در ایران در سال‌های اخیر این نسبت و تناسب معنادار نه تنها وجود نداشته، بلکه رشد معاملات بین بانکی و حجم آن بسیار بالاتر از سایر شاخص‌های پولی و بانکی بوده است و همین موضوع جای نگرانی دارد و سبب تخریب اثرات مثبت بسیاری از ابزارها و سیاست‌های پولی و بانکی شده است و کلیه پارامترهای پولی، مالی، اقتصادی و حتی سیاسی را تحت تاثیر قرار داده است. معاملات بین بانکی عمدتا با هدف‌هایی از جمله حمایت از مدل بانکداری ذخیره کسری، منبعی برای تامین مالی بانک‌ها، حفظ روندهای بلندمدت منابع مالی بانک‌ها، معیاری جهت تعیین نرخ وام کوتاه‌مدت، ابزاری برای انتقال سیاست پولی و کاهش اضافه برداشت بانک‌ها از بانک مرکزی استفاده می‌شود. بازار معاملات بین بانکی در ایران به‌طور رسمی از تاریخ ۱۸ تیر ۱۳۸۷ آغاز به کار کرد و از آن زمان تاکنون هر ساله با رشدی عجیب و باورنکردنی در حال بزرگ شدن است. عملکرد نظام بانکی ایران در بازار معاملات بین بانکی، تفاوت‌های بسیار زیادی با عملکرد سیستم‌های بانکی سایر کشورها دارد و لع سیستم بانکی ایران در استفاده روزافزون از این بازار به حدی غیرعادی بوده که به نظر می‌رسد کلیه پارامترهای پولی، مالی، اقتصادی و حتی سیاسی را دستخوش تغییراتی غیرمنتظره و ناشناخته کرده باشد. با این حال به رغم رشد بسیار شدید این بازار در کشور و وجود روندهای غیرنرمال در این بازار و از طرفی تازه بودن این پدیده در اقتصاد ایران و عدم وجود تجربیات عملی از عواقب وجود چنین بازاری، متاسفانه هنوز جامعه علمی کشور به تحلیل اثرات این بازار در اقتصاد کلان کشور رغبتی نشان نداده و سیستم بانکی بدون گرفتن هیچ بازخوردی از اقتصاددانان و متخصصین حوزه پولی، در حال تاختن در این ورطه است و جا دارد که شدیداً نگران این تک تازی‌های مستانه باشیم. روندهای مذکور برای دو کشور ایران و امریکا به‌طور مجزا نمایش داده شده است: منحنی روند معاملات بین بانکی در کشور امریکا همواره در زیر تمامی منحنی‌های پارامترهای پولی و اقتصادی (پایه پولی، نقدینگی، سپرده‌های بانکی، تسهیلات بانکی و تولید ناخالص داخلی) قرار داشته است و در مقایسه، نسبت به این پارامترها بسیار ناچیز و کم بوده است. معاملات بین بانکی در سیستم بانکی امریکا از سال ۲۰۰۸ تا ۲۰۱۷ نسبت به پارامترهای یاد شده، همواره کمتر از ۵ درصد بوده و در سال‌های پس از ۲۰۱۳ حتی به زیر یک درصد کاهش یافته است. این را می‌توان بر اساس رابطه مقداری پول ناشی از ثبات نسبی در ضریب فزاینده پولی و سرعت گردش پول و رشد قیمت‌ها دانست. سیستم بانکی امریکا، از معاملات بین بانکی فقط در جهت جبران کسری‌های بسیار جزیی در پرداخت‌های روزانه خود استفاده نموده است. حال با نگاه به نمودارهای مشابه در سیستم بانکی ایران، شاهد یک پدیده عجیب و دستپاچگی سیستم بانکی در استفاده از بازار بین بانکی به عنوان یک مصوبه قانونی خواهیم بود. چنانچه مشاهده می‌شود، برخلاف نمودارهای مربوط به کشور امریکا، در ایران، حجم معاملات بین بانکی همواره بیشتر از پایه پولی، نقدینگی و درآمد ملی بوده و دارای رشدی نامتعارف بوده است. از سال ۱۳۹۲ به یک‌باره از ۱۶ درصد پایه پولی به بیش از دو و نیم برابر پایه پولی رسیده و هر سال با رشدی بسیار زیاد به بیش از چهل و پنج برابر پایه پولی در سال ۱۴۰۰ رسیده است. عجیب بودن این رفتار بانک‌ها در این بازار به دلایل زیر است:

الف- به‌طور متعارف، در یک اقتصاد، میانگین پولی که به‌طور روزانه در خزانه بانک‌ها باقی می‌ماند تنها قسمتی از نقدینگی کشور است نه تمام آن. به عبارت دیگر درصدی از نقدینگی کشور وارد سیستم بانکی می‌شود نه همه آن. ب- بانک‌ها فقط درصدی از نقدینگی وارد شده به سیستم بانکی را در عملیات روزانه خود به کار می‌گیرند نه همه آن را. ج- بانک‌ها به میزان درصدی از موجودی خود با کسری روزانه مواجه می‌شوند که برخی بانک‌ها را مجبور به استقراض از بازار بین بانکی می‌کند نه به میزان همه موجودی خود. به‌طور خلاصه عرفاً رابطه زیر باید برقرار باشد:

وجوه استقراض شده از سایر بانک‌ها < کسری وجوه بانک‌ها < میزان وجوه لازم برای عملیات بانکی < کل موجودی بانک‌ها < کل نقدینگی اقتصاد

ولی همان گونه که می‌بینیم این رابطه در ایران برعکس شده و وجوه استقراض شده از سایر بانک‌ها بابت کسری موجودی، از کل میزان کسری، کل موجودی بانک‌ها و حتی از کل نقدینگی کشور بیشتر است. آن هم نه کمی بیشتر بلکه ۱۰ برابر بیشتر است. این نکته نشان می‌دهد که نسبت و تناسب و فرمول و رابطه درست در بازار پولی و بانکی رعایت نشده و استفاده از معاملات بین بانکی بسیار بیشتر از آن چیزی بوده که توصیه شده و باید باشد. سوال بزرگ و مهمی که با دیدن این وضعیت در ذهن ایجاد می‌شود این است که بانک‌ها با این همه پول چه کرده‌اند؟ و اساساً پول قرض گرفته شده از بازار بین بانکی را در کجا به کار گرفته‌اند که حتی باز پرداخت نرخ بهره ۱۷ تا ۱۹ درصدی این استقراض نیز از جذابیت آن برایشان نکاسته است؟

دقت در روند سایر پارامترهای پولی و اقتصادی کشور می‌تواند به پاسخ این سوال کمک کند. در وهله نخست گمان برده می‌شود که شاید از این وجوه در افزایش تسهیلات اعطایی استفاده شده است. ولی همان‌طور که در نمودارها مشاهده می‌شود افزایش حجم معاملات بین بانکی تاثیری در روند سپرده‌ها و تسهیلات بانکی نداشته و اساساً از این بازار جهت استفاده در عملیات بانکی استفاده نشده است. نکته مهم بعدی، نسبت روند تسهیلات و سپرده‌ها به روند نقدینگی است. چنان که مشاهده می‌شود در اکثر سال‌ها نسبت سپرده‌ها و تسهیلات به نقدینگی بیش از ۸۸ درصد و در بعضی سال‌ها حتی بیش از ۱۰۰ درصد بوده و میزان سپرده‌ها و تسهیلات بیش از میزان نقدینگی کل کشور بوده است. به نظر می‌رسد که پیشی گرفتن مبلغ سپرده‌ها و تسهیلات از مبلغ کل نقدینگی کشور امری غیر ممکن باشد مگر آنکه وجوهی خارج از چارچوب نقدینگی به سیستم بانکی تزریق شده باشد که این وجوه نمی‌تواند از منبعی غیر از بازار بین بانکی تامین شده باشد. رشد حجم معاملات بین بانکی حتی تاثیری بر رشد درآمد ملی (چه به قیمت‌های ثابت و چه به قیمت‌های جاری) هم نداشته و حتی می‌توان دید که روند شاخص کل بورس نیز همبستگی چندانی با روند حجم معاملات بین بانکی ندارد. نتیجه‌ای که می‌توان از مطالب ذکر شده و نمودارها گرفت این است که بانک‌های کشور مبالغ استقراضی از بازار بین بانکی را نه در عملیات بانکی (شامل سپرده‌ها و تسهیلات بانکی) به کار گرفته‌اند، نه آن وجوه را در تولید استفاده کرده‌اند و نه در بورس. بلکه احتمال قوی این است که این وجوه در خرید و فروش ارز، طلا، زمین و املاک و کالاها و معاملاتی که در حسابداری ملی جزو درآمد ملی محسوب نمی‌شوند مصرف کرده‌اند و با استقراض وجوه بین بانکی، این کالاها را خریده و با تقاضایی که کرده‌اند موجب افزایش قیمت آنها شده و پس از گران شدن آنها این کالاها را بلافاصله به قیمت بالاتر فروخته و پس از تصفیه وجوه استقراض شده مابقی را به عنوان سود برای خودنگاه داشته‌اند و این کار را بارها و بارها تکرار کرده‌اند. در کل رفتار بانک‌های کشور در بازار معاملات بین بانکی بسیار عجیب و غیر متعارف است و بسیار ضروری است که اقتصاددانان و متخصصین حوزه پولی و نیز بانک مرکزی به‌طور جدی تاثیرات این بازار بر اقتصاد را دقیقاً بررسی کنند. مطمئناً با تحلیل رفتار بانک‌ها در این بازار بسیاری از سوالات اقتصاد ایران پاسخی روشن خواهند یافت.

سال	نسبت بین بانکی بر پایه پولی (امریکا)	نسبت بین بانکی بر نقدینگی (امریکا)	نسبت بین بانکی بر سپرده‌ها (امریکا)	نسبت بین بانکی بر GDP (امریکا)
۲۰۰۶	۰.۴۶۱۹			
۲۰۰۷	۰.۵۶۷۵			
۲۰۰۸	۰.۱۸۷۹	۰.۰۴۰۱	۰.۰۴۳۵	
۲۰۰۹	۰.۱۱۱۵	۰.۰۲۸۳	۰.۰۲۹۶	۰.۰۱۵۷
۲۰۱۰	۰.۰۹۲۷	۰.۰۲۲۰	۰.۰۲۳۸	۰.۰۱۲۵
۲۰۱۱	۰.۰۴۶۲	۰.۰۱۲۳	۰.۰۱۴۳	۰.۰۰۷۸
۲۰۱۲	۰.۰۴۴۵	۰.۰۱۱۰	۰.۰۱۲۸	۰.۰۰۷۳
۲۰۱۳	۰.۰۲۸۵	۰.۰۰۹۶	۰.۰۱۰۸	۰.۰۰۶۳
۲۰۱۴	۰.۰۲۱۶	۰.۰۰۷۲	۰.۰۰۸۱	۰.۰۰۴۹
۲۰۱۵	۰.۰۱۵۶	۰.۰۰۴۸	۰.۰۰۵۵	۰.۰۰۳۳
۲۰۱۶	۰.۰۱۶۴	۰.۰۰۴۴	۰.۰۰۵۰	۰.۰۰۳۱
۲۰۱۷	۰.۰۱۷۷	۰.۰۰۴۹	۰.۰۰۵۷	۰.۰۰۳۵

سال	نسبت مبلغ معاملات بین بانکی بر پایه پولی	نسبت مبلغ معاملات بین بانکی بر نقدینگی	نسبت مبلغ معاملات بین بانکی بر جمع سپرده‌ها	نسبت مبلغ معاملات بین بانکی بر GDP	نسبت معاملات بانکی بر تولید ناخالص ملی به قیمت ثابت	نسبت معاملات بانکی بر تولید ناخالص ملی به قیمت جاری
۱۳۸۷	۰.۰۰۰	۰.۰۰۰	۰.۰۰۰	۰.۰۰۰	۰.۰۰۰	۰.۰۰۰
۱۳۸۸	۰.۱۹۹	۰.۰۵۱	۰.۰۵۶	۰.۰۲۹	۰.۰۱۹	۰.۰۲۹
۱۳۸۹	۰.۱۹۲	۰.۰۴۵	۰.۰۴۷	۰.۰۲۶	۰.۰۲۱	۰.۰۲۶
۱۳۹۰	۰.۱۸۸	۰.۰۴۱	۰.۰۴۲	۰.۰۲۲	۰.۰۲۴	۰.۰۲۲
۱۳۹۱	۰.۱۶۴	۰.۰۳۵	۰.۰۳۶	۰.۰۲۲	۰.۰۲۷	۰.۰۲۲
۱۳۹۲	۲.۶۲۵	۰.۴۸۶	۰.۵۱۱	۰.۳۱۱	۰.۵۱۵	۰.۳۱۱
۱۳۹۳	۸.۶۸۲	۱.۴۵۵	۱.۵۶۹	۰.۹۸۶	۱.۹۱۵	۰.۹۸۶
۱۳۹۴	۱۴.۳۳۱	۲.۱۶۰	۲.۲۹۵	۱.۹۲۰	۳.۲۸۳	۱.۹۲۰
۱۳۹۵	۱۷.۲۱۸	۲.۴۷۰	۲.۷۲۲	۲.۳۴۷	۴.۴۶۰	۲.۳۴۷
۱۳۹۶	۲۹.۹۴۷	۴.۱۸۷	۴.۳۴۵	۴.۱۷۴	۹.۷۵۸	۴.۱۷۴
۱۳۹۷	۴۰.۳۴۲	۵.۶۹۱	۵.۷۷۱	۵.۵۷۱	۱۷.۴۵۹	۵.۵۷۱
۱۳۹۸	۵۲.۹۷۳	۷.۵۶۰	۷.۶۶۵	۷.۶۵۰	۲۹.۳۹۱	۷.۶۵۰
۱۳۹۹	۴۹.۰۰۵	۶.۴۶۸	۶.۴۵۶	۶.۴۲۴		۶.۴۲۴
۱۴۰۰	۴۵.۳۸۴	۱۰.۰۸۲	۱۱.۴۰۵			

سال	پایه پولی بر حسب منابع	نقدینگی بر حسب عوامل موثر بر عرضه آن	سپرده‌ها با کسر سپرده قانونی	تسهیلات اعطایی بانک‌ها جمع	نسبت سپرده‌ها به نقدینگی	نسبت تسهیلات به نقدینگی
۱۳۸۷.	۵۳۹۴۰۶	۱۹۰۱۳۶۶	۱۶۷۵۷۷۶	۱۸۵۲۳۵۵	۰.۸۸۱	۰.۹۷۴
۱۳۸۸.	۶۰۳۷۸۴	۲۳۵۵۸۸۹	۲۱۳۱۶۲۷	۲۲۸۹۶۱۵	۰.۹۰۵	۰.۹۷۲
۱۳۸۹	۶۸۶۳۹۸	۲۹۴۸۸۷۴	۲۸۲۳۱۸۴	۳۱۷۷۸۹۵	۰.۹۵۷	۱.۰۷۸
۱۳۹۰	۷۶۴۵۶۹	۳۵۴۲۵۵۲	۳۴۳۸۳۳۹	۳۸۰۳۷۱۸	۰.۹۷۱	۱.۰۷۴
۱۳۹۱	۹۷۵۷۹۵	۴۶۰۶۹۳۶	۴۴۰۳۶۹۱	۴۳۹۰۶۴۲	۰.۹۵۶	۰.۹۵۳
۱۳۹۲	۱۱۸۴۸۷۸	۶۳۹۵۵۰۵	۶۰۸۱۱۰۹	۵۷۱۹۲۶۰	۰.۹۵۱	۰.۸۹۴
۱۳۹۳	۱۳۱۱۴۷۹	۷۸۲۳۸۴۸	۷۲۵۷۰۳۵	۶۷۳۹۷۴۴	۰.۹۲۸	۰.۸۶۱
۱۳۹۴	۱۵۳۳۰۰۱	۱۰۱۷۰۲۰۱	۹۵۷۳۹۳۴	۷۹۱۶۱۰۲	۰.۹۴۱	۰.۷۷۸
۱۳۹۵	۱۷۹۸۰۰۰	۱۲۵۳۳۰۰۱	۱۱۳۷۴۰۹۲	۹۸۶۶۶۱۶	۰.۹۰۸	۰.۷۸۷
۱۳۹۶	۲۱۳۹۰۰۱	۱۵۲۹۹۰۰۱	۱۴۷۴۱۸۸۷	۱۲۵۸۷۱۳۲	۰.۹۶۴	۰.۸۲۳
۱۳۹۷	۲۶۵۶۰۰۱	۱۸۸۲۸۰۰۱	۱۸۵۶۸۳۴۷	۱۵۰۹۰۲۰۷	۰.۹۸۶	۰.۸۰۱
۱۳۹۸	۳۵۲۸۰۰۱	۲۴۷۲۱۰۰۱	۲۴۳۸۱۰۸۱	۱۹۳۵۵۷۹۳	۰.۹۸۶	۰.۷۸۳
۱۳۹۹	۴۵۸۸۰۰۱	۳۴۷۶۱۰۰۱	۳۴۸۲۴۰۳۵	۲۷۹۲۲۶۹۳	۱.۰۰۲	۰.۸۰۳
۱۴۰۰	۱۰۰۳۸۳۶۶	۴۵۱۸۹۳۰۱	۳۹۹۴۴۳۱۳	۳۲۵۳۵۳۶۴	۰.۸۸۴	۰.۷۲۰

یادداشت

ملاحظاتی که باید در تعیین نرخ تسعیر ارز لحاظ شود

کامران ندری

تصمیم‌گیران باید با ملاحظه و از جنبه نظارتی نسبت به اصلاح نرخ تسعیر ارز سیاست‌گذاری کنند تا دچار ریسک موجود در این مساله نشوند و شاهد کاهش ارزش دارایی‌های ارزی بانک‌ها نباشیم. در کمیته مشترک بازار سرمایه با بانک مرکزی یکی از مباحث اصلی بحث نرخ تسعیر ارز بانک‌هاست. سیاست‌گذار باید برای اصلاح نرخ تسعیر ارز با ملاحظه و محتاطانه تصمیم‌گیری کند، این موضوع ریسک خطرناکی دارد و آن هم متضرر شدن بانک‌ها در صورت کاهش نرخ ارز در آینده است. بانک‌ها در پایان سال باید درآمد و سود خود را محاسبه کنند و بخشی از دارایی‌های‌شان در ترازنامه نیز ارز است؛ بنابراین سوالی مطرح می‌شود این است که با چه نرخی این ارز را در ترازنامه خود قیمت‌گذاری کنند که این همان تسعیر نرخ ارز است. این موضوع اگر چه تا حدی می‌تواند به سود بانک‌ها و حتی بازار سرمایه باشد اما یک ریسکی دارد که نباید از آن غافل ماند. در حال حاضر اگر نرخ کنونی را برای ارز در نظر بگیرند و ارزش دارایی‌های آن را بر اساس این نرخ محاسبه کنند، ممکن است در آینده با توجه به تغییرات نرخ ارز، زیان قابل ملاحظه‌ای در ترازنامه بانک‌ها رخ دهد. به عنوان نمونه ارزش دارایی‌های بانک را بر اساس نرخ ارز کنونی که حدود ۲۹ هزار تومان است، ارزش‌گذاری می‌کنند اما ممکن است پس از مذاکرات ناگهان نرخ ارز کاهش یابد. در این صورت مشکلاتی برای بانک‌ها ایجاد خواهد کرد چرا که ارزش دارایی‌ها بیش از حد محاسبه شده و مابه‌التفاوت ارزش دارایی‌ها با بدهی‌ها را ممکن است به عنوان سود محاسبه کنند. در گذشته روال کار بانک مرکزی این بوده است که این نرخ را خیلی بالا هم در نظر نمی‌گرفت و این در حالی است که اگر نرخ بالاتری در نظر بگیرند، ارزش دارایی‌ها بالا می‌رود و به دنبال آن قیمت سهام آنها نیز افزایش می‌یابد. در عین حال ریسکی هم وجود دارد و آن اینکه ممکن است نرخ ارز در آینده کاهش یابد که محتمل هم خواهد بود چرا که در شرایط مذاکرات برجامی قرار داریم. شیوه‌ای که بانک مرکزی در سال‌های قبل به کار می‌گرفت شیوه محافظه‌کارانه‌ای بوده که از نگاه بنده مشکلی نداشته است. بانک‌ها تمایل دارند که براساس نرخ امروز دارایی‌های ارزی‌شان محاسبه شود که باعث می‌شود ارزش دارایی‌های‌شان بالا برود و با رشد ارزش سهام مواجه شوند اما در مقابل به ریسک آن توجهی نمی‌کنند. در این شرایط، این بانک مرکزی است که باید با ملاحظاتی که در نظر می‌گیرد ببیند چه سیاستی برای کل نظام بانکی صلاح است. اگر جنبه‌های احتیاطی موضوع لحاظ نشود ریسک بالایی دارد. در واقع اگر زمانی نرخ ارز کاهش پیدا کند آن بانک‌هایی که دارایی ارزی دارند ممکن است در آینده متضرر شوند و ارزش سهام آنها به شدت کاهش می‌یابد. سال گذشته به دلیل اینکه پیش‌بینی بانک‌ها مبنی بر افزایش قیمت ارز بود و احتمال کاهش ارز را بالا نمی‌دادند، به بانک مرکزی معترض بودند که چرا نرخ تسعیر را پایین در نظر گرفته است اما مسال شرایط حساس‌تر است و ممکن است مذاکرات برجام به نتیجه برسد و شاهد کاهش قیمت ارز باشیم.

خبر

خاندوزی: بانک‌ها به کمک آسیب‌دیدگان کرونا می‌آیند

«احسان خاندوزی» وزیر اقتصاد، روز پنجشنبه در حساب کاربری توییتر خود نوشت: «با هماهنگی انجام شده، بانک‌های قرض‌الحسنه از هفته بعد به کمک سرپرستان خانوارهایی می‌آیند که به‌دلیل کرونا بستری شده و از کسب و کار باز خواهند ماند.» بر اساس اعلام وزارت اقتصاد و دارایی برنامه‌ای تدارک دیده شده تا به سرپرستان خانوار مبتلا به ویروس کرونا که در بیمارستان بستری شده‌اند و فاقد شغل و درآمد هستند، تسهیلات ۱۰ میلیون تومانی قرض‌الحسنه توسط دو بانک قرض‌الحسنه مهر ایران و بانک قرض‌الحسنه رسالت پرداخت شود و جزییات بیشتر توسط این بانک‌ها در اختیار متقاضیان قرار داده خواهد شد.

شرکت ملی گاز ایران
شرکت گاز استان تهران (سهامی خاص)

شناسه ۱۲۳۳۳۲۸ نوبت اول

فراخوان مناقصه عمومی به شماره ۰۹/۰۷۷-۱۴۰۰

شرکت گاز استان تهران در نظر دارد و پروژه تکمیل و راه اندازی ابزار دقیق گاز ایستگاه پنجم تهران را با مشخصات و شرایط ذیل از طریق مناقصه عمومی به پیمانکار واجد شرایط واگذار نماید .

۱- نام و نشانی دستگاه مناقصه گزار: شرکت گاز استان تهران
- تهران، خیابان ایرانشهرشمالی، نبش خیابان اراک، ساختمان شماره ۱۶۰، طبقه چهارم، بلوک ۷، امور قراردادها
۲- موضوع مناقصه:
- تکمیل و راه اندازی ابزار دقیق گاز ایستگاه پنجم تهران شامل حدود ۱۰۰۰ متر مکعب خاکبرداری ، تهیه و نصب ۲۴ عدد ترانسمیتر ، کابل کشی f&g و بیش از ۵۰۰۰ متر کابل ابزار دقیق می باشد .
۳- مدت اجرا، پروژه : ۳۶۵ (سیصد و شصت و پنج) روز تقویمی می باشد .
۴- نماینده دستگاه مناقصه گزار:
مدیریت مهندسی شرکت گاز استان تهران
۵- محل اجرا، پروژه : واقع در تهران بزرگ می باشد.
۶- بر آورد اولیه کارفرما : ۲۵/۵۱۴/۰۹۶/۶۳۳ (بیست و پنج میلیارد و پانصد و چهارده میلیون و نود و شش هزار و ششصد و سی و سه) ریال می باشد .
۷- مهلت دریافت اسناد مناقصه از سامانه :
از تاریخ ۱۴۰۰/۰۹/۱۳ تا تاریخ ۱۴۰۰/۰۹/۲۰ می باشد .
۸- مهلت ارسال اسناد مناقصه : تا ساعت ۱۹ روز یکشنبه مورخ ۱۴۰۰/۱۰/۰۵ و محل آن در سامانه تدارک الکترونیکی دولت (ستاد) می باشد .
۹- زمان گشایش پیشنهادات : روز دوشنبه مورخ ۱۴۰۰/۱۰/۰۶ و محل گشایش آن سالن کنفرانس طبقه سوم می باشد .
۱۰- نوع و میزان تضمین شرکت در مناقصه مطابق مصوبه شماره ۱۲۳۴۰۲/ت ۵۰۶۵۹ ه - مورخ ۹۴/۰۹/۲۲ هیات محترم وزیران به مبلغ ۱/۲۷۵/۷۰۴/۸۳۱ (یک میلیاردو دویست و هفتاد و پنج میلیون و هفتصد و چهار هزارو هشتصد و سی و یک) ریال می باشد .
۱۱- مدت اعتبار پیشنهادات سه ماه می باشد .
۱۲- شرایط متقاضی:
-آخرین تغییرات روزنامه رسمی (صاحبان امضاء مجاز شرکت)
-داشتن حداقل رتبه ۵ تاسیسات تجهیزات از سازمان مدیریت و برنامه ریزی کشور .
-داشتن تجربه کافی و مرتبط با موضوع مناقصه. (انجام حداقل یک کار مشابه)
-داشتن توان مالی و داشتن ظرفیت خالی
-ارائه گواهی رضایت نامه از کارفرمایان قبلی .
-داشتن گواهینامه تائید صلاحیت ایمنی پیمانکاران.
-ثبت نام و اخذ کد اطلاع رسانی مناقصات از سازمان مدیریت و برنامه ریزی کشور.
-ارائه صورت های مالی حسابرسی شده توسط سازمان حسابرسی یا اعضای جامعه حسابداران رسمی.
-عطف به نامه شماره ۱/۱۴۰۹۳۵ مورخ ۹۹/۰۵/۱۱ مرکز توسعه تجارت الکترونیکی وزارت صنعت ، معدن ، تجارت کلیه شرکت کنندگان ملزم به داشتن مهر و امضا، دیجیتال اسناد بارگذاری شده توسط صاحبان امضا، مجاز و شرکت در سامانه تدارکات الکترونیکی دولت (ستاد) می باشند .
-متقاضیانی که دارای شرایط مذکور در بندهای "۱۲" فوق بوده و آمادگی اجرای پروژه را دارند، می توانند در مهلت تعیین شده فوق الذکر، جهت دریافت اسناد مناقصه به سامانه تدارک الکترونیکی دولت (ستاد) به آدرس www.setadiran.ir مراجعه نمایند.
• اطلاعات تماس سامانه ستاد جهت انجام مراحل عضویت در سامانه ۴۱۹۳۴-۰۲۱

کدفراخوان: ۲۰۰۰۰۹۲۷۶۹۰۰۰۲۳۵

روابط عمومی شرکت گاز استان تهران

مجتمع فولاد مبارکه

آگهی شناسایی منابع تامین

شرکت فولاد مبارکه اصفهان در نظر دارد جهت تأمین چوب تخته هفت لایه و چهار تراش داخلی و روسی مورد نیاز خود، تولید کنندگان واجد شرایط را شناسایی نموده و از طریق مناقصه تدارک نماید. لذا از شرکتهای توانمند که تمایل به همکاری داشته و توانایی ارائه ضمانت نامه بانکی شرکت در مناقصه را دارند دعوت می شود اعلام آمادگی خود را با سوابق کاری به نحوی ارسال نمایند تا در تاریخ ۱۴۰۰/۱۱/۱۵ به آدرس شرکت فولاد مبارکه، ۷۵ کیلومتری جنوب غربی اصفهان - صندوق پستی ۱۶۷ واحد خرید مواد مصرفی رسیده باشد.
ارائه کلیه مدارک سوابق هیچگونه حقی را برای متقاضیان ایجاد نخواهد کرد.
در صورت نیاز به اطلاعات بیشتر با تلفن ۵۲۷۳۳۹۷۵-۰۳۱ تماس حاصل نمائید.
دورنگار ۵۲۷۳۳۴۲۳-۰۳۱

روابط عمومی شرکت فولاد مبارکه اصفهان
۱۴۰۰-۵۳

بورس‌کالا

تالار نقره‌ای در هفته‌ای که گذشت

در هفته گذشته شاهد رویدادها و اظهارنظرهای مختلفی در حوزه بورس کالای ایران بودیم که مهم‌ترین عناوین آنها رفع چالش قیمت‌گذاری دستوری با ورود کالاهای متعدد به بورس کالا، توسعه روابط ایران و سوریه از مسیر بورس‌های کالایی، استفاده از سازوکار بورس کالا برای ساماندهی بازار کشاورزی بود. در هفته گذشته معاون نظارت بر نهادهای مالی سازمان بورس و اوراق بهادار در هشتمین نمایشگاه بین‌المللی بورس، بانک، بیمه و خصوصی‌سازی با اشاره به موضوع قیمت‌گذاری گفت: در حوزه قیمت‌گذاری کالا که یک چالش قدیمی است نیز با ورود کالاهای متعدد به بورس کالا تا حد زیادی این مساله مرتفع شده و امید است که این روند ادامه داشته باشد. علیرضا ناصرپور افزود: در این حوزه با توجه به اینکه عمده شرکت‌های تولیدکننده، سهامداران عمومی دارند و بسیاری نیز در سبد سهامداران سهام عدالت هستند، امید است مشکلات به‌طور کامل مرتفع شود.

در نشستی میان رییس نهاد ناظر بازار سرمایه و رییس بورس اوراق بهادار دمشق با محمدرضا پورابراهیمی رییس کمیسیون اقتصادی مجلس، توافقاتی در زمینه توسعه ارتباط میان بازار سرمایه دو کشور و به‌خصوص در حوزه راه‌اندازی بورس کالای سوریه به کمک ایران و برقراری تجارت از این مسیر حاصل شد. در این جلسه محمدرضا پورابراهیمی رییس کمیسیون اقتصادی مجلس با تأکید بر لزوم توسعه همکاری‌های اقتصادی دو کشور بیان کرد: موضوع دیگری که در حوزه توسعه اقتصادی دو کشور از مسیر بازار سرمایه بسیار اهمیت دارد، همکاری ایران و سوریه در زمینه بورس‌های کالایی است. در این زمینه، ایران آمادگی خود را برای همکاری در زمینه تأمین نیاز مواد اولیه صنایع سوریه از طریق بورس کالای ایران مطرح کرده و همچنین بورس کالای ایران آمادگی کامل دارد که با همکاری طرف‌های سوری، اقدام به تاسیس و راه‌اندازی بورس کالای مشترک ایران و سوریه و همچنین بورس کالای سوریه کند.

محسن زنگنه، عضو کمیسیون برنامه و بودجه مجلس گفت: متأسفانه علی‌رغم اینکه عرضه محصولات کشاورزی در بورس کالا می‌تواند به نفع اقتصاد بخش کشاورزی کشور باشد اما محصولات باقیمت اندک توسط واسطه خریداری می‌شود و در شرایط نابرابر و با سود بالا به فروش می‌رسد تا مشکل قدیمی این بخش کماکان ادامه داشته باشد. عرضه محصولات کشاورزی در بورس کالا می‌تواند محصول را باقیمت واقعی به دست مصرف‌کننده برساند و واسطه‌های غیرضروری را در بازار حذف کند که این موضوع نیز همانند کالاهای صنعتی و پتروشیمی باید مورد توجه دولت باشد.

انور حبیب‌زاده بوکانی، عضو کمیسیون اقتصادی مجلس گفت: بر اساس جلساتی که با حضور وزیر امور اقتصادی و دارایی و رییس سازمان بورس در کمیسیون برگزار شده است، نوید تحولات مناسبی در رابطه با بورس و بازار سرمایه داده‌شده که در این زمینه بر توسعه بورس کالا نیز تأکید شده است. بر اساس برنامه‌های وزارت صمت، عرضه محصولات در بورس کالا باید تقویت شود تا شاهد ایجاد شفافیت کامل در کل مبادلات باشیم که در این زمینه اگر محصولات کشاورزی مختلف از جمله گندم و چغندرقند نیز روی تابلو بورس کالا معامله شوند به نفع اقتصاد کشور و تولیدکنندگان خواهد بود.

یاسر امامی، مدیرعامل شرکت گروه سرمایه‌گذاری مسکن می‌گوید: اوراق سلف موازی استاندارد با تعریف جدید می‌تواند فروش متری مسکن را در بستر بازار سرمایه رقم زند؛ این در حالی است که پس از مطالعات قابل توجه انجام‌شده در این حوزه و مذاکره جدی با وزارت راه و شهرسازی، بورس کالا و سازمان بورس و اوراق بهادار، تعریف این اوراق انجام و مراحل کمیته فقهی سپری و تاییدات لازم دریافت شده است. اکنون امید نامه لازم برای استفاده از این ابزار تهیه و اساسنامه مرتبط نیز تنظیم‌شده و منتظر تاییدیه نهایی سازمان بورس و اوراق بهادار، برای انتشار این اوراق هستیم؛ این در حالی است که در شرایط اقتصادی و وضعیت کنونی درآمدهای مردم، این اوراق می‌تواند باعث خانه‌دار شدن بسیاری از خانوارهای ایرانی شود.

حسین سلاح‌ورزی، نایب رییس اول اتاق بازرگانی صنایع معادن و کشاورزی ایران با اشاره به اعلام اطلاعیه دولت در حوزه اقتصاد تحت عنوان نقشه راه رونق تولید غیرتورمی گفت: در همین راستا بانک و بورس نقش مهمی در تأمین مالی غیر تورمی دارند. رشد سرمایه‌گذاری طی دو سال اخیر در وضعیتی قرار گرفت که خالص ارزش سرمایه‌گذاری منفی شده و به‌نوعی موجب شد در تله رشد پایین رشد اقتصادی قرار بگیریم بر این اساس در هفته گذشته مانیفست دولت در حوزه اقتصاد تحت عنوان نقشه راه رونق تولید غیرتورمی هم اعلام شد. در همین راستا، بانک و بورس نقش مهمی در تأمین مالی غیر تورمی دارند.

در ادامه طرح ویژه وزارت صمت برای مدیریت هوشمند بازار و رفع دغدغه تولیدکنندگان، روز چهارشنبه ۱۰ آذرماه نیز معامله ۱۰ هزار تن شمش بلوم شرکت فولاد خوزستان در قالب یک قرارداد کشف پریمیوم در بورس کالا به ثبت رسید. بر اساس آمارهای معاملاتی چهارشنبه ۱۰ آذرماه یک قرارداد ۱۰ هزار تنی کشف پریمیوم شمش بلوم شرکت فولاد خوزستان مورد معامله قرار گرفت. تاریخ معامله نهایی این قرارداد، ۱۱ اسفندماه بوده و تاریخ تحویل تنها قرارداد کشف پریمیوم محصول مذکور، ۱۱ فروردین‌ماه سال ۱۴۰۱ اعلام‌شده است.

«تعادل» روند بازار سهام را در هفته‌ای که گذشت بررسی می‌کند

سردرگمی بورس با عملکرد مسوولان

طی هفته اخیر بازار سرمایه روزهای پرنوسانی را پشت سر گذاشت و در نهایت روی محدوده یک‌میلیون و ۳۴۰ هزار واحد ایستاد. می‌توان به‌طور واضح و روشن گفت که در حال حاضر قطعی گاز صنایع، ابهام در تصمیم دولت برای حذف ارز ترجیحی، بلاتکلیفی قیمت خودرو، مذاکرات وین، نوسان نرخ دلار و پیشخور شدن رشد این ارز در بازار در کنار قیمت جهانی کامودیتی‌ها مهم‌ترین دلایلی است که بورس را تحت تأثیر قرار داده و اجازه رشد مطلوب نمی‌دهد. به عقیده بسیاری از کارشناسان تا زمانی که پول سرمایه‌گذاران ایرانی از بازار ارزهای دیجیتال خصوصاً کریپتو خارج نشود، بورس نمی‌تواند رشد جدی داشته باشد. لازمه خروج این پول از اعتمادسازی در بورس است. به‌هرحال رویکردهای دولت یکی از مشکلات اساسی این بازار به‌حساب می‌آید. بورس در هفته‌ای که گذشت در مدار نزول در حرکت بود و روند کاهشی شاخص کل بورس تا جایی ادامه یافت که این شاخص طی مدت اخیر برای چندمین بار به زیر یک‌میلیون و ۳۵۰ واحد سقوط کرد. همچنین شاخص با ۵۴ هزار واحد کاهش نسبت به هفته قبل به عدد یک‌میلیون و ۳۴۰ هزار واحد رسید؛ بر این اساس افت شاخص کل در هفته جاری چهار درصد بود. شاخص کل در پایان روز چهارشنبه هفته گذشته (سوم آذرماه) در حالی با رقم یک‌میلیون و ۳۹۴ هزار واحد به معاملات خود پایان داد که این رقم در (۱۰ آذرماه) به یک‌میلیون و ۳۴۰ هزار واحد رسید. شاخص کل (هم‌وزن) در پایان هفته گذشته ۳۸۳ هزار و ۴۶۹ واحد بود که در هفته جاری این عدد به ۳۶۷ هزار و ۵۶۳ واحد و شاخص قیمت (هم‌وزن) از ۲۴۱ هزار و ۵۳۵ واحد به عدد ۲۳۱ هزار و ۳۶۳ واحد رسید.

بورس هفته اخیر را با چراغ قرمز آغاز کرد؛ به‌طوری که در روز شنبه شاخص کل بورس با ۲۷ هزار و ۴۴۲ واحد کاهش تا رقم یک‌میلیون و ۳۶۶ هزار واحد نزول کرد. روز یکشنبه بازار سرمایه روزی پرنوسان را پشت سر گذاشت و در حالی که توانسته بود تا یک‌میلیون و ۳۶۹ هزار واحد افزایش یابد کار خود را در حالی به پایان برد که در رقم یک‌میلیون و ۳۶۸ هزار واحد قرار داشت.

روز دوشنبه نیز شاخص کل بورس با ۴۱۸۳ واحد کاهش در رقم یک‌میلیون و ۳۶۳ هزار واحد و در روز سه‌شنبه هم با ۶۸۴۵ واحد نزول تا رقم یک‌میلیون و ۳۵۷ هزار واحد کاهش یافت. در نهایت بورس هفته اخیر را در حالی به پایان برد که شاخص کل بورس به زیر یک‌میلیون و ۳۵۰ هزار واحد رسید. در روز چهارشنبه شاخص کل را بیش از ۱۷ هزار واحد کاهش رقم یک‌میلیون و ۳۴۰ هزار واحد را ثبت کرد.

بورس چگونه سروسامان پیدا می‌کند؟

هومن عمیدی، کارشناس بازار سرمایه در خصوص شرایط این روزهای بازار سهام می‌گوید: آن چیزی که می‌تواند بورس ما را متحول کند و رونق را به بازار سرمایه برگرداند، گزارش دهی درست و شفاف‌سازی از سودآوری شرکت‌هاست که باید خود شرکت‌ها و کارشناسان سازمان بورس از شرکت‌ها درخواست کنند. مگر چند تحلیلگر خبره وجود دارد که بتواند این اختلافات صورت‌های مالی را حساب کند و با تحلیل خود به سودآوری شرکت برسد؟ به‌طور مثال قیمت اوره‌ای که در حال حاضر به ۸۰۰ دلار رسیده، در بودجه شرکتی با ۴۵۰ دلار و نرخ ارز ۲۳ هزار تومان گزارش‌شده است. حتی دلار نیمایی هم حدود ۲۴ الی ۲۵ هزار تومان است.

وی ادامه می‌دهد: کارشناس‌های سازمان بورس نسبت به نرخ‌های جدید، چه در مورد ارز و چه قیمت‌های جهانی، گزارش به‌روزرسانی شده از شرکت‌ها نمی‌خواهند. این اشتباه مهمی است که سازمان بورس مرتکب شده و ریسک جدیدی به بازار تحمیل می‌کند. مشکل دیگری که در بازار وجود دارد این است که بازارگردان‌ها فقط در منفی می‌خرند و در مثبت می‌فروشند. در حال حاضر، پرتفوی تمام شرکت‌های بازارگردان در زیان است. حتی بهای تمام‌شده خودشان از قیمت تابلو پایین‌تر است. شرکت‌ها به یک شرکت بازارگردان پول دادند تا برای آنها سود بسازد، اما به‌جای آنکه سهام‌شان را تقویت و حمایت کند، باعث شده زیان بسازد و سهام تضعیف شود. در اینجا غلط بودن سیاست بازارگردانی که سازمان بورس ابلاغ کرده مشخص می‌شود. اینکه بازارگردان را در خریدوفروش محدود کردیم و گفتیم در منفی بخر و در مثبت بفروش، باعث شده بازارگردان صبح اردر را روی منفی بگذارد و آن را رها کند. اردر مثبت را هم برای قیمت‌های بالا و فروش کنار گذاشته است. اگر بازار رو به بالا خرید، می‌فروشد؛ اگر رو به پایین فروخت، می‌خرد. این بازارگردانی درستی نیست. بازارگردانی باید دینامیک، فعال و شناور باشد نه به این صورت که کارگزاری ۲۰ شرکت را به عنوان بازارگردان قبول کند و صبح اردرهای منفی خود را بگذارد تا اگر بازار فروخت، بگوید خریدم را انجام دادم و اگر بازار از او خرید، بگوید من تعهد فروش خود را اجرا کردم. این غلط است. اردرهای خریدوفروش باید قابلیت تغییر داشته باشند. متأسفانه بازارگردان‌های ما هر کدام ۱۵ الی ۲۰ شرکت را برای بازارگردانی قبول مسوولیت کردند در حالی که نه توان فنی آن را و نه زمان و نیروهای حرفه‌ای مورد نیاز را دارند.

این کارشناس بازار سهام با اشاره به نرخ دلار توضیح می‌دهد: دلار ۳۰-۲۹ هزار تومان و اصلاح خوب سهم‌ها، باید منتظر هجوم نقدینگی به بورس باشیم. در آن زمان باید زیرساخت را درست کرد و اعتماد را به بازار برگرداند. زیرا به علت عملکرد اشتباه بازارگردان‌ها، گزارشات تقریباً غیر شفاف و غلط شرکت‌ها و عدم نظارت کارشناسی سازمان بر گزارش‌ها شرکت‌ها بازار دچار بی‌اعتمادی شده است. نکته مهم دیگر این است که دولت سیاستی درباره نرخ‌گذاری به شکل رویه ابلاغ نمی‌کند که به‌صورت دستوری یا شناور است. همچنین خود دولت در بازار شروع به فروختن اوراق کرده و نرخ سود بین‌بانکی را تغییر داده و به بالای ۲۱ درصد رسیده است. این یعنی دولت بدون توجه به اینکه چه نرخ سودی ایجاد می‌شود، به هرقیمتی در بازار اوراق بفروشد. این کار، P/E متوسط بازار را کاهش می‌دهد. بخشی از منفی بودن بازار به علت سیاست غلط فروش اوراق دولت است که قیمت را پایین می‌آورند تا بتوانند سریع‌تر به پول دست پیدا کنند. از آن طرف نرخ بازدهی اوراق در حال افزایش است و P/E فوروارد بازار را کاهش می‌دهد. انتظار می‌رود آقای عشقی و آقای خاندوزی در بدنه دولت به این موارد توجه کنند که بازار سرمایه بسیار هوشمندانه به همه آیتم‌ها نگاه می‌کند. زمانی که اوراق با بازدهی ۲۲ درصد فروخته شود، هرچه قدر سهام ارزنده باشند، باز هم افراد سهام می‌فروشند تا اوراق بخرند چرا که P/E سهم‌ها ۵ و ۶ است و اوراق P/E ۴.۵ دارند. این اتفاق بدی است. چون این پول از بازار خارج می‌شود و دیگر برنمی‌گردد. وی ادامه می‌دهد: باید کاری کرد که سهم‌ها به‌اندازه کافی جذاب و خوب باشند تا نرخ بازدهی اوراق به این میزان بالا نباشد و دولت با خیال راحت با نرخ ۲۰ درصد همه اوراق خود را بفروشد. زمانی که اوراق را جذاب می‌کنید، بازار، سهام فروخته تا بتواند اوراق بخرد. البته دولت به‌اندازه‌ای که بتواند این کار را می‌کند. چون در چند مرحله قبلی فروش اوراق، بازار فقط بخش کوچکی از آن را خریده است. با این اشتباه که قیمت اوراق را پایین بیاید تا به فروش برود، هم بازار افت می‌کند و هم اوراق به فروش نمی‌رود. درصورتی که اگر بازار ما قوی باشد، P/Eهای ۶ و ۷ پیدا نشود و همه P/Eها بالا باشد، به‌راحتی دولت همه اوراق خود را می‌فروشد. مشکل اینجاست که بازارسازی صورت نگرفته و در همان بازار خراب اوراق را زیر قیمت می‌فروشند. در این حالت نه‌تنها اوراق به فروش نرفت، بلکه بازار هم منفی شد.

عمیدی در ادامه نرخ دلار می‌گوید: قیمت شرکت‌ها با دلار ۳۰ هزار تومانی، ۲۵ درصد بالاتر از قیمت‌های فعلی خواهد بود این رشد معمولاً بالگ زمانی اتفاق میفتد. قیمت‌ها در بازار ملک، طلا و سکه به زمانی که دلار ۳۰ تومان شده بود برگشتند ولی بورس نتوانست برگردد. اگر برای شاخص دو میلیون و ۱۵۰، ۲۰ درصد هم حباب در نظر بگیریم، شاخص در آن زمان یک‌میلیون و ۷۵۰ می‌ارزید. در حال حاضر هم شاخص ۲۰ درصد تا یک‌میلیون و ۷۵۰ فاصله دارد. برای همین سهم‌ها می‌توانند ۱۵ الی ۲۵ درصد رشد کنند تا به نقطه تعادلی برسند. البته اگر تا پیک قبلی بورس حساب کنیم، باید حدود ۶۰ درصد رشد کند تا به آن برسد. باید اعتماد به بازار برگردد و ارزش معاملات خوب شود. همچنین باید سیاست‌های دولت کاملاً شفاف شده و حداقل برای یک سال تغییر نکند تا فعالان بازار بتوانند برنامه‌ریزی کنند و دیتای شفاف داشته باشند. درصورتی که دولت سیاست‌های پیش‌بینی‌نشده را در پیش بگیرد، نمی‌توانیم انتظار روندی صعودی و پربازده از بازار داشته باشیم. بلکه باید این شرایط، بانظم دادن به برنامه‌ریزی‌ها درست‌شده و بلاتکلیفی از بازار و تصمیمات گرفته شود.

رییس سازمان بورس و اوراق بهادار اعلام کرد

عرضه‌های اولیه زیادی در صف داریم

مجید عشقی، رییس سازمان بورس و اوراق بهادار درباره آغاز گمانه‌زنی‌های سهامداران درباره بودجه سال آینده گفت: امسال هم این گمانه‌زنی‌ها در چند روز اخیر توسط فعالان بازار رصد شده و درنتیجه اثراتی روی معاملات سهام و قیمت‌های آن داشته است، اما واقعیت این است که گمانه‌زنی‌ها دقیق نیست و زمان زیادی تا تصویب بودجه در مجلس باقی‌مانده است. اعداد و ارقام بودجه‌ای باید ابتدا در دولت و سپس در مجلس به‌صورت دقیق کارشناسی و بررسی شود و درنهایت، در خصوص این اعداد تصمیم‌گیری خواهد شد.

وی ادامه داد: اعداد و ارقام مطرح‌شده دقیق نیست و با قاطعیت عرض می‌کنم که با دولت و مجلس رایزنی کرده‌ایم تا تصمیماتی که درنهایت گرفته خواهد شد، به نفع سرمایه‌گذاران و سهامداران باشد چراکه نوسانات زیاد در این اعداد و ارقام بودجه‌ای باعث می‌شود وضعیت شرکت‌ها متلاطم شود. رییس سازمان بورس و اوراق بهادار افزود: دولت نیز عزم و اراده جدی دارد که تصمیمات اتخاذشده درنهایت به نفع شرکت‌ها باشد و در خصوص بعضی از ارقام بودجه مثل قیمت خوراک یا حقوق معادن باید بگویم که این اعداد به‌صورت فرمولی تعیین می‌شوند و در طول زمان به‌واسطه نوسانات قیمت جهانی و آیتم‌های مختلف تغییر می‌کند و طبیعتاً فروش شرکت‌ها نیز متناسب با همین اعداد تغییر می‌کند و لذا در سودآوری نهایی شرکت‌ها اثر چندانی ندارد و بعضاً باعث افزایش سودآوری شرکت‌ها می‌شود. عشقی گفت: این تحولات را از نزدیک رصد می‌کنیم تا بتوانیم درنهایت تصمیماتی اتخاذ کنیم که کاملاً با سودآوری شرکت‌ها هماهنگ باشد و ضرری به آنها نزند.

تصمیمات به نفع سهامداران خواهد بود

رییس سازمان بورس و اوراق بهادار افزود: بودجه در حال بررسی در دولت است و پس از دولت وارد کمیسیون‌های تخصصی مجلس شورای اسلامی شده و آنجا مورد بررسی بیشتر قرار می‌گیرد و تصمیم نهایی در خصوص اعداد و ارقام بودجه گرفته نشده، اما رایزنی‌هایی با دولت داشته‌ایم و دولت نیز مصمم است با توجه به جمعیت ۶۰ میلیونی سهامداران بورس، تصمیماتش حتماً به سود سهامداران باشد.

این مسوول با اشاره به اتفاقات اخیر ناشی از قیمت‌گذاری دستوری خودرو گفت: قیمت‌گذاری دستوری در خیلی از صنایع حذف‌شده و فقط در چند صنعت گرفتار این موضوع هستیم، اما در دولت تصمیمات خوبی گرفته‌شده و به امید خدا در چند روز آینده اجرایی خواهد شد. وی در خصوص خودرو هم گفت: مشخصاً در خصوص نحوه اجرای آن ناهماهنگی پیش آمد که مشکل هم اکنون حل‌شده و نحوه اجرای آن به نحوی است که درنهایت هم مصرف‌کننده و هم سهامداران سود خواهند برد و تولیدکنندگان هم می‌توانند نفسی بکشند و درنهایت به افزایش تولید منجر خواهد شد و تصمیمات اتخاذشده به نفع بازار خواهد بود. رییس سازمان بورس و اوراق بهادار در خصوص نرخ خوراک پتروشیمی نیز گفت: در این زمینه نیز فرمول مشخصی از چند سال گذشته وجود داشته که تعیین نرخ خوراک بر اساس آن انجام می‌شده و این فرمول با افزایش قیمت جهانی و تغییرات قیمت‌های داخلی تغییر می‌کند.

افزایش نرخ خوراک پتروشیمی ربطی به سودآوری ندارد

عشقی افزود: از ابتدای سال تا الان هم قیمت خوراک پتروشیمی‌ها افزایش طبیعی داشته‌است، اما درنهایت محصولات آنها هم افزایش قیمت داشتند که درنهایت آسیبی به سودآوری شرکت‌ها نخورده است بنابراین در تعیین نرخ خوراک پتروشیمی‌ها تصمیم جدیدی گرفته نخواهد شد، اما در بحث سوخت پتروشیمی‌ها و فولادی‌ها گمانه‌زنی‌هایی صورت گرفته که چون جداول بودجه هنوز منتشر نشده پیگیر هستیم که این تصمیمات به سودآوری شرکت‌ها آسیبی وارد نکند و معتقدیم هر چه فروش شرکت‌ها افزایش یابد بهای قیمت تمام‌شده هم افزایش می‌یابد لذا نگرانی بابت سودآوری شرکت‌ها برای امسال و حتی سال آینده نخواهیم داشت. رییس سازمان بورس و اوراق بهادار گفت: با اطمینان می‌گویم که روند سودآوری شرکت‌های تحت پوشش بورس تا پایان سال ادامه دارد و با توجه به رویکرد و تصمیمات اخیر دولت، این روند در سال آینده هم ادامه خواهد داشت. مجید عشقی در ادامه مصاحبه افزود: گزارش هشت‌ماهه شرکت‌های بورسی هم‌اکنون روی سایت کدال منتشرشده که طبق آنها، تمام شرکت‌ها وضعیت بسیار مناسبی دارند و حتی خیلی از شرکت‌ها، ۱۰۰ درصد بیشتر از مدت مشابه سال قبل فروش داشته و سودآوری خوبی دارند و نسبت P/E بازار بسیار کاهش‌یافته و عددها برای خرید بسیار جذاب هستند. وی افزود: عاملی که باعث شد بازار با کمبود خریدار مواجه شود وجود ابهاماتی است که مطرح می‌شود، اما به سهامداران اطمینان می‌دهیم روند سودآوری شرکت‌ها تا پایان سال ادامه خواهد داشت و با توجه به رویکرد و تصمیمات اخیر دولت، این روند سودآوری تا پایان سال آینده هم ادامه خواهد داشت.

ابهامات سرمایه‌گذاری از بین می‌رود

عشقی گفت: سهامدار حق دارد نگران باشد چراکه ابهام، اعتماد سرمایه‌گذار را از بین می‌برد، اما دولت در خصوص حمایت از این بازار مصمم است و ما نیز مکاتبات متعددی با وزارتخانه‌های مختلف ذی‌ربط داشته‌ایم تا در خصوص سیاست‌گذاری‌هایی که می‌تواند روی بازار سرمایه اثر بگذارد، به نحوی عمل کنند که این بازار آسیب نبیند و سیاست‌ها نیز شفاف باشد. وی افزود: در موضوع پالایشگاه‌ها نیز مکاتباتی داشته‌ایم تا صورتحساب‌های آنها شفاف و به‌موقع منتشر شود و این موضوع را از وزارت صنعت، معدن و تجارت نیز پیگیری کردیم تا نگرانی بابت سودآوری شرکت‌ها تا پایان سال از بین برود.

به گفته رییس سازمان بورس، باوجود قطع برق در فصل تابستان گذشته، درآمد و فروش شرکت‌ها نسبت به سال گذشته افزایش داشته است. وی همچنین با اشاره به اینکه گمانه‌زنی‌هایی در خصوص تأثیر قطع گاز و برق روی صنایع وجود دارد افزود: در این زمینه باید اثرات واقعی آن دیده شود چراکه باوجود مشکلاتی که برای برخی شرکت‌ها به وجود آمد، وضعیت آنها مناسب است. رییس سازمان بورس و اوراق بهادار همچنین از عرضه اولیه‌های جذاب در آینده نزدیک خبر داد که در زمینه سهام شرکت‌های استارتاپی، دانش‌بنیان و فناوری محور انجام می‌شود و گفت: در خصوص پالایشگاه‌ها و صنایع مختلف نیز عرضه‌های اولیه زیادی در صف داریم که متناسب با کشش بازار انجام خواهد شد چراکه ما معتقدیم نباید فشار مضاعفی به بازار بیاوریم و به‌تناسب کشش بازار، عرضه‌های اولیه انجام خواهد شد. با رفع ابهامات موجود و جلب اطمینان سرمایه‌گذاران، بازار کشش بیشتری پیدا خواهد کرد.

عشقی همچنین در خصوص انتشار صورت‌های مالی بانک‌ها روی سایت کدال نیز گفت: کمیته مشترکی با بانک مرکزی در خصوص پیگیری مسائل بازار سرمایه‌داریم چراکه بخش زیادی از این بازار، تحت تأثیر سیاست‌های بانک مرکزی است و یکی از تدابیر اندیشیده شده و یکی از مباحث اصلی این کمیته، شفاف‌سازی صورت‌های مالی بانک‌هاست. وی افزود: در موضوع تسعیر نرخ ارز دارایی‌های ارزی بانک‌ها، یکی از تصمیمات جدی سازمان بورس این بود که با توجه به مسائلی که این امر در دو سال گذشته ایجاد کرده، این نرخ اصلاح شود و با رایزنی‌های انجام‌شده به نقطه مشترکی رسیده‌ایم و فقط چند نکته کارشناسی وجود دارد که در آینده نزدیک حل خواهد شد تا نرخ تسعیر را اصلاح کنیم که این امر درنهایت به نفع شفافیت بانک‌ها و بازار سرمایه خواهد بود.

اخبار

مصالح ساختمانی در بورس کالا پیش‌خرید می‌شود

خانه ملت | رستم قاسمی، وزیر راه و شهرسازی با اشاره به نشست مشترک مجلس و دولت که به مناسبت روز مجلس در صحن علنی مجلس برگزار شد، عنوان کرد: همگرایی دولت و مجلس باید با تعامل و ارتباط بیشتری همراه باشد تا بتوانیم شرایط و اوضاع مسکن را سروسامان دهیم. امیدوارم با تعاملات دولت و مجلس شاهد بهبود شرایط بازار مسکن باشیم. وزیر راه و شهرسازی ضمن ارزیابی مثبت خود از نشست مشترک مجلس و دولت، گفت: مجلس یازدهم گام بلند برای صاحب‌خانه شدن مردم با تصویب قانون جهش تولید و تأمین مسکن برداشت که می‌توان به مواردی همچون الزام دستگاه‌های اجرایی برای تأمین زمین برای ساخت مسکن، تصویب ساخت یک‌میلیون مسکن در سال، تخفیف ۳۰ درصدی هزینه پروانه ساختمانی در طرح حمایتی مسکن، فراهم کردن امکان پیش‌خرید مصالح ساختمانی در بورس کالا، تشکیل صندوق ملی مسکن باهدف تقویت توان حمایتی و تخصیص بهینه منابع مالی بخش مسکن و الزام ثبت معاملات دستگاه‌های دولتی و غیردولتی در سامانه املاک اشاره کرد وی گفت: مجلس یازدهم گام بلند برای صاحب‌خانه شدن مردم با تصویب قانون جهش تولید و تأمین مسکن برداشت که می‌توان به مواردی همچون الزام دستگاه‌های اجرایی برای تأمین زمین برای ساخت مسکن، تصویب ساخت یک‌میلیون مسکن در سال، تخفیف ۳۰ درصدی هزینه پروانه ساختمانی در طرح حمایتی مسکن، فراهم کردن امکان پیش‌خرید مصالح ساختمانی در بورس کالا، تشکیل صندوق ملی مسکن باهدف تقویت توان حمایتی و تخصیص بهینه منابع مالی بخش مسکن و الزام ثبت معاملات دستگاه‌های دولتی و غیردولتی در سامانه املاک اشاره کرد.

سهامداران بورس باید حمایت شوند

محمدباقر قالیباف، رییس مجلس شورای اسلامی در مورد بورس گفت: کشورمان ظرفیت‌های بسیار بالایی در حوزه اقتصادی دارد. این حرف‌ها اغراق‌آمیز نیست. ده‌ها میلیارد دلار ارزش مادی در منابع مختلف کشور وجود دارد که به‌خاطر رویکردهای اشتباه یا روش‌هایی که سوداگری و دلال‌بازی را در کشور باب می‌کند و ثروت متعلق به مردم را در اختیار عده خاصی قرار می‌دهد. وی بابیان اینکه امروز نیازمند تصمیمات شجاعانه و دقیق در طرح و اجرا هستیم گفت: هدایت نقدینگی به سمت بازار سرمایه یعنی کسانی باید وارد بوس شوند که مازاد نیازشان را آنجا ببرند. ما مقصر هستیم چراکه مردم نیازهای زندگی‌شان را فروختند و وارد بازار سرمایه شدند. جمعیت سهامدار ما از چهار-پنج میلیون نفر ۱۰ برابر شد؛ یعنی تعداد نفرات زیاد با سرمایه‌های کم در کنار شرکت‌های گردن کلفت. قالیباف گفت: اشخاص حقوقی حرفه‌ای هستند. مردم ما حرفه‌ای نبودند. بورس مکلف است از آنها حمایت کند. بورس محل ریسک دارد. بازار سرمایه بازار ریسک است اما مردم ما با دعوت دولت آمدند. دولت گذشته باید ریسک مردم را پوشش می‌داد یعنی آنها را بیمه می‌کرد. چه بورس بالا رود چه پایین بیاید، حقوقی‌ها سود می‌کنند. سهامدار جزو وقتی بورس بالا می‌رود، می‌خرد و وقتی بورس پایین می‌آید می‌فروشد. ما وظیفه داریم.

تعلل بورس‌های جهانی برای صعود

ایسنا | وضعیت تورم نسبت به ماه‌های قبل نه‌تنها بهتر نشده که حالا با اوج‌گیری قیمت انرژی و مسکن و همچنین نقدینگی موجود روز به روز شرایط وخیم‌تری را تجربه می‌کند. دن اسپایسر، تحلیلگر بازار سرمایه در موسسه‌ای ان زد گفت: سه‌ماهه سوم سال دارای جنبه‌های مثبت و جنبه‌های منفی بود و ما شاهد بودیم شرکت‌های بزرگ شاخص اس‌اند پی ۵۰۰ یک رشد متوسط ۱۳ درصدی را در درآمد خود به نسبت فصل قبل ثبت کردند. از طرف دیگر ریسک‌های موجود بر سر راه بازار از جمله تورم و اخلال در زنجیره تأمین طی این مدت نه‌تنها کمتر نشده‌اند بلکه بیشتر هم شده‌اند. در وال‌استریت همه شاخص‌ها نزولی بودند؛ تا جایی که هر سه شاخص اصلی بورسی در سطح پایین‌تری از روز قبل خود بسته شدند. شاخص «داوجونز ایدانستریال اوریج» با ۱.۳۴ درصد کاهش نسبت به‌روز قبل و در سطح ۳۴ هزار و ۲۲۰۴ واحد بسته شد. شاخص «اس‌اند پی ۵۰۰» با ۱.۱۸ درصد ریزش تا سطح ۴۵۱۳.۰۴ واحدی پایین رفت و دیگر شاخص مهم بورسی امریکا یعنی «نزدک کامپوزیت» با ۱.۸۳ درصد کاهش در سطح ۱۵ هزار و ۲۵۴.۰۵ واحدی بسته شد. در معاملات بازارهای بورس در اروپا، شاخص «فوتسی ۱۰۰» بورس لندن با ۱.۵۵ درصد صعود نسبت به‌روز قبل و در سطح ۷۱۶۸.۶۸ واحد بسته شد. شاخص «دکس ۳۰» بورس فرانکفورت در آلمان با افزایش ۲.۵۷ درصدی و ایستادن در سطح ۱۵ هزار و ۴۷۲.۶۷ واحدی به کار خود خاتمه داد و شاخص «کک ۴۰» بورس پاریس با پیشروی ۰.۸۱ درصدی در سطح ۶۸۸۱.۸۷ واحد بسته شد. در مادرید شاخص «ایبکس ۳۵» ۱.۷۸ درصد بالا رفت و به ۸۴۵۲.۶۰ واحد رسید. در معاملات بورس‌های آسیا، شاخص‌ها عملکرد بدی داشتند؛ تا جایی که شاخص «نیک کی ۲۲۵» بورس توکیو ژاپن با ریزش ۰.۶۶ درصدی تا سطح ۲۷ هزار و ۷۵۰.۶۷ واحدی پایین رفت. شاخص «هانگ سنگ» بورس هنگ کنگ ۰.۳۶ درصد پایین رفت و در سطح ۲۳ هزار و ۷۴۴.۸۸ واحد بسته شد. در چین شاخص «شانگهای کامپوزیت» افزایش ۰.۲۳ درصدی را تجربه کرد و در سطح ۴۸۵۴.۷۹ واحد بسته شد. در استرالیا شاخص «اس‌اند پی اس‌اند ایکس ۲۰۰» بورس سیدنی با ۰.۲ درصد ریزش و ایستادن در سطح ۷۲۳۷.۰۱ واحدی به کار خود خاتمه داد. در بین دیگر شاخص‌های مهم آسیایی، شاخص «تاپیکس» ژاپن نزولی بود.

در شهر

معاون وزیر کشور: شهرداری‌ها به اعتبارات دولتی امید نبندند

مهدی جمالی‌نژاد، معاون عمران و توسعه امور شهری و روستایی وزیر کشور با اشاره به پیگیری‌های مستمر برای افزایش اختصاص کمک‌ها و منابع دولتی به شهرداری‌ها، گفت: راهبرد اصلی وزارت کشور برای توسعه مدیریت شهری و روستایی، برنامه‌ریزی بر مبنای ظرفیت‌ها و فرصت‌های موجود در شهرها و روستاها و کاهش اتکا به منابع دولتی با مشارکت مردم و بخش خصوصی است. به گزارش ایسنا، مهدی جمالی‌نژاد که در نشست شهرداران استان خوزستان سخن می‌گفت، تصریح کرد: با توجه به محدودیت‌های مالی دولت، شهرداری‌ها برای افزایش خدمت رسانی و اجرای پروژه‌های شهری و تقویت زیرساخت‌ها به اعتبارات دولتی امید نبندند و در کنار درآمدهایی که دارند و منابعی که باید تولید کنند از اعتبارات دولت هم استفاده نمایند. وی ادامه داد: در وضعیت کنونی کشور باید به دنبال آن باشیم که اتکای اقتصاد کشور به نفت را کاهش دهیم و شهرداری به عنوان یک نهاد مستقل و غیردولتی باید به خودش متکی باشد و با استفاده از ظرفیت موجود شهر را اداره کند. باید اعتقاد داشته باشیم که با ظرفیت و استفاده از توان خودمان می‌توانیم زمینه‌ساز پیشرفت و توسعه شویم و این باور باید در شهرداری‌ها و شوراها با جدیت تقویت شود و وزارت کشور تلاش می‌کند در این موارد همکاری و همراهی لازم با مدیریت شهری را به عمل آورد. رییس سازمان شهرداری‌ها و دهیاری‌های کشور با بیان اینکه با پیگیری‌های مستمری که در دولت و مجلس صورت گرفت، لایحه درآمدهای پایدار شهرداری‌ها و دهیاری‌ها در حال نهایی شدن است و همچنین سهم شهرداری‌ها و دهیاری‌ها از اعتبارات مالیات بر ارزش افزوده هم افزایش یافت، تصریح کرد: شهرداری‌ها باید خودکفا باشند، لذا تهیه برنامه‌ها و طرح‌های مشخصی برای چگونگی رسیدن به خودکفایی شهرداری‌ها بر اساس ظرفیت‌ها و مزیت‌های نسبی و رقابتی و متناسب با موقعیت شهرها باید در دستور کار مدیریت شهری قرار گیرد.

تصویب اصلاحیه طرح «تعارض منافع» به زودی در شورای شهر

مهدی عباسی، عضو شورای شهر تهران با اشاره به طرح تعارض منافع در شورای شهر تهران و بررسی این طرح به زودی در صحن شورا، گفت: هیچ کسی امضای خود را در این طرح پس نگرفته، بلکه جو عمومی شورا نشان می‌دهد که به زودی تعداد امضاها افزایش نیز می‌یابد. عباسی در گفت‌وگو با ایسنا، با اشاره به اینکه در جلسه روز یکشنبه هفته گذشته شورای شهر طرحی با ۱۲ امضا تقدیم هیات رییسه شده است که در آن خواسته‌ایم مصوبه تعارض منافع در شهرداری تهران اصلاح شود، گفت: ما درخواست داریم که در این اصلاحیه اعضای شورای شهر تهران نیز مشمول این مصوبه شوند. وی با تاکید بر اینکه این طرح، مستقل از حواشی اخیر انتصابات در شهرداری تهران با رویکردی کاملا منطقی تنظیم و ارایه شده است، افزود: همه اعضای شورا برای خدمت بدون چشم‌داشت به صحنه آمده‌ایم اما نباید حضور ما در مدیریت شهری، بستری برای سوءاستفاده‌های احتمالی باشد. عباسی با بیان اینکه قرار گرفتن نام اعضای شورا در لیست تعارض منافع، این ابهامات را رفع می‌کند، افزود: راه برگشتی از این طرح نیست و ان شاءالله به زودی تصویب خواهد شد. وی در پاسخ به این سوال که گفته می‌شود برخی از اعضا امضای خود را پس گرفتند، گفت: نه تنها هیچ کسی امضای خود را پس نگرفته بلکه جو عمومی شورا نشان می‌دهد که به زودی تعداد امضاها افزایش نیز می‌یابد. عباسی در پاسخ به اینکه چرا هیات رییسه رسیدگی به این طرح را در دستور کار قرار نداده، افزود: تا آنجایی که خبر دارم هیات رییسه به زودی اصلاحیه طرح تعارض منافع را برای بررسی بیشتر به صحن می‌آورد. وی با رد هرگونه لابی و فشار با امضاکنندگان طرح برای پس گرفتن امضاهایشان گفت: لابی با اعضا در مورد پس گرفتن امضاهایشان کذب است و چه بسا همه اعضا در اینکه این اصلاحیه انجام شود، اتفاق نظر دارند.

شورای شهر به دنبال اصلاح مصوبه «خانه باغ» است

مهدی پیرهادی، رییس کمیسیون سلامت، محیط زیست و خدمات شهری شورای شهر تهران با تاکید بر اینکه لغو مصوبه خانه باغ در شورای ششم مطرح نیست، گفت: در شورای ششم بحث اصلاح مصوبه خانه باغ در دستور کار قرار گرفته است. پیرهادی در گفت‌وگو با ایسنا، در پاسخ به سوالی مبنی بر احتمال لغو مصوبه خانه باغ و بازگشت به مصوبه قبلی شورا در دوره‌های گذشته یعنی برج باغ‌ها گفت: به هیچ عنوان بحث لغو مصوبه خانه باغ مطرح نیست، بلکه بحث اصلاح این مصوبه در دستور کار قرار گرفته است. وی افزود: در سطح شهر تهران باغ‌هایی گسسته و پیوسته وجود دارد که دارای درختان انبوه است که قطعاً تمام تلاش شورای اسلامی شهر تهران به خصوص کمیسیون سلامت، محیط زیست و خدمات شهری حفظ، صیانت و پاسداشت این نوع باغات است. در این بین، باغاتی در سطح شهر تهران وجود دارد که از لحاظ قوانین بالادستی مشمول تعریف باغ می‌شوند، اما بعضاً در این باغ‌ها حتی یک درخت هم وجود ندارد و فاقد ارزش اکولوژیک هستند. وی تاکید کرد: ما در تلاش هستیم که مساله این نوع باغات که فاقد درخت هستند را با یک راهکار بینابینی مرتفع کنیم. یکی از این روش‌ها روش حق انتقال توسعه یا (TDR) است که می‌تواند راهکاری مناسب برای حل مشکل این نوع زمین‌ها باشد.

در حالی که تسهیلات و فاینانس حمل و نقل عمومی از بودجه ۱۴۰۱ حذف شده‌اند، استاندار تهران خبر داد

بودجه ویژه برای آلودگی هوا

گروه راه و شهرسازی |

حذف مواد و تبصره‌های مربوط به تسهیلات و فاینانس حمل و نقل عمومی سه شنبه هفته گذشته انتقاد شدید رییس و اعضای شورای شهر تهران را در پی داشت، اما آن گونه که محسن منصوری، استاندار تهران گفته است، دولت تصمیم گرفته در بودجه ۱۴۰۱ ردیف و اعتبار خاصی در راستای کاهش آلودگی هوا در پایتخت پیش‌بینی کند.

مهدی چمران، رییس شورای شهر تهران در جلسه اخیر این شورا اظهار کرده بود: مساله ترافیک و کمبود ناوگان حمل و نقل باید حل شود، اما در وضعیتی که برای بودجه سال آینده به وجود آمده، می‌بینیم که کوره راه سال گذشته در سازمان برنامه و بودجه نادیده گرفته شده و تسهیلات و فاینانس‌ها برای خرید مترو و اتوبوس را حذف کرده و دست به دست آلودگی داده‌اند. استاندار تهران اما پس از دو روز، در پایان جلسه شورای اداری شهرستان شمیرانات در جمع خبرنگاران با اشاره به بحث آلودگی هوا در پایتخت تصریح کرد: این مساله‌ای قدیمی است و در سنوات گذشته نیز با این معضل و مشکل روبرو بوده‌ایم و در هر زمانی که با بارش بارندگی مواجه شده‌ایم این مشکل کاهش پیدا کرده است، اما برای رفع این معضل باید یک عزم ملی ایجاد شود. وی با اشاره به دغدغه رییس جمهور در خصوص آلودگی هوا تأکید کرد: در این زمینه باید برنامه‌های کوتاه‌مدت و بلندمدت در جهت رفع آلودگی هوا اجرا شود؛ به‌طوری که در تمام دنیا از طریق علمی این معضل را برطرف کرده‌اند. استاندار تهران همچنین با اشاره به محدودیت‌های در نظر گرفته شده برای فعالیت‌های کارخانجات صنعتی در روزهای اخیر گفت: ما قانون هوای پاک را داریم و در این قانون تکالیفی برای دستگاه‌های مختلف پیش‌بینی شده و امیدواریم تمام سازمان‌ها و دستگاه‌ها به تکالیف خود عمل کنند. وی با اشاره به بودجه ۱۴۰۱ گفت: بنا بر عنایت دولت قرار است در بودجه ۱۴۰۱ ردیف و اعتبار خاصی در راستای کاهش آلودگی هوا در پایتخت پیش‌بینی شود.

روی خط خبر

بازگشت «آلودگی هوا» به تهران از امشب

سرانجام هوای تهران پس از چند روز متوالی آلودگی، در پی باران شبانگاهی، روز جمعه هوای سالمی را تجربه کرد. اما آنگونه که اداره کل هواشناسی استان تهران پیش‌بینی کرده است، آلودگی هوا از امشب ۱۳ آذرماه باز خواهد گشت. این اداره کل با صدور اطلاعیه‌ای و اعلام هشدار زرد رنگ آورده است: پایداری هوا و سکون نسبی جو از شنبه شب (۱۳ آذرماه) تا ظهر دوشنبه (۱۵ آذرماه) موجب انباشت آلاینده‌های جوی به‌ویژه ذرات معلق کمتر از ۲.۵ میکرون و کاهش کیفیت هوا در نواحی پر تردد و صنعتی استان تهران می‌شود.

در پی حاکمیت این شرایط جوی افزایش شاخص آلودگی‌های جوی و کاهش کیفیت هوا در حد ناسالم برای گروه‌های حساس و در صورت عدم مهار منابع آلاینده ثابت و متحرک، گاهی کاهش کیفیت هوا در حد ناسالم برای تمام گروه‌ها به‌ویژه در مناطق صنعتی و پر تردد دور از انتظار نیست.

به گزارش ایسنا، اداره کل هواشناسی استان تهران نسبت به مدیریت بهینه در استفاده از سوخت و زمان فعالیت واحدهای صنعتی، اجتناب از حضور در فضای باز برای افراد دارای سابقه بیماری‌های قلبی و ریوی، اجتناب از رفت و آمدهای غیرضروری به نواحی پر تردد برای افراد سالمند و خردسال و اجتناب از فعالیت فیزیکی طولانی مدت و ورزش در فضای باز توصیه می‌کند.

لطمه به مجموعه قطارهای شهری

به گزارش «تعادل»، آن گونه که اعضای شورای شهر تهران طی هفته‌های اخیر اعلام کرده‌اند، وضعیت ناوگان مترو و اتوبوس تهران به‌شدت ناگوار است به گونه‌ای که از ۶ هزار دستگاه اتوبوس پایتخت، تنها ۲ هزار دستگاه در چرخه خدمت رسانی به شهروندان فعال هستند و مابقی به‌دلیل فرسودگی و نبود یا کمبود قطعه از گردونه خدمت خارج شده‌اند. این در حالی است که اتوبوسرانی تهران در حالت ایده‌آل باید ۹ هزار دستگاه اتوبوس فعال داشته باشد. در همین حال، فرسودگی دامن قطارهای متروی تقریبا جوان تهران را نیز گرفته است. به گونه‌ای که طی یکی دو هفته اخیر، فعالیت دو تا از خطوط، سه بار متوقف شد و پس از تعمیرات لازم دوباره خدمت رسانی به شهروندان را از سر گرفت. در چنین شرایطی است که حذف مواد مربوط به تعهدات دولت در تخصیص منابع لازم برای نوسازی و بهسازی ناوگان مترو و اتوبوس اهمیت می‌یابد. در همین زمینه، علی امام، مدیرعامل شرکت مترو تهران درباره عواقب حذف ردیف‌های اعتباری سال ۱۴۰۱ شهرداری‌ها از بودجه دولت برای متروی تهران گفت: در تبصره‌ها و ردیف‌های بودجه سالانه مواردی برای قطار شهری‌ها پیش بینی می‌شود. از جمله اینکه براساس قانون حمایت از سامانه‌های ریلی دولت باید تا ۵۰ درصد هزینه‌های ساخت و تجهیز متروها را پرداخت کند. او ادامه داد: در بودجه دولت برای تکمیل و تجهیز مترو تهران و پرند ردیف بودجه سالانه هرچند کمی داشتیم که اگرچه مشارکت ۵۰ درصدی را پوشش نداده است اما بخشی از کار را گرفته است. امام در گفت‌وگو با ایلنا، با اشاره به سهمی که در انتشار اوراق مشارکت در بودجه در نظر گرفته می‌شود، اظهار کرد: اوراق مشارکت بخشی از هزینه‌های ساخت و توسعه خطوط مترو را تامین می‌کرد و در تبصره ۵ بودجه کل کشور هر ساله این مطلب پیش بینی می‌شود و کمک بزرگی به تهران و کلان شهرها است. مدیرعامل مترو تهران با بیان اینکه دولت براساس این تبصره متعهد بود ۵۰ درصد اصل سود را بپذیرد، افزود: هرچند این مساله نیز کمتر محقق شده است.

امام با بیان اینکه در تبصره ۳ بودجه پیش بینی شده است اگر شهرداری‌ها بخواهند از منابع خارجی و به واسطه فاینانس استفاده کنند دولت باید ۵۰ درصد آن را پرداخت کند، اظهار کرد: این مورد نیز کمتر محقق شده است. درباره بدهی شهرداری‌ها نیز در سنوات گذشته این موضوع مطرح بود که با بدهی دولت قابل تهاتر باشد و این اقدام بدهی شهرداری‌ها را کم می‌کرد. او با تاکید بر اینکه اگر این موارد حذف شده باشد لطمه‌ای است که به شهرداری‌ها و قطار شهری‌ها وارد می‌شود، افزود: انتظار شهرداری‌ها این است که در دولت سیزدهم به جای اینکه بودجه کمتر شود یا حذف شود، کمک بیشتری به شهرداری‌ها شود چرا که شهرداری‌ها دچار بحران‌های قابل توجه در تامین مالی، ساخت و توسعه زیرساخت‌ها هستند. در تهران در بهره‌برداری و اورهال قطارها با مشکلات جدی روبرو هستیم و با حذف این ردیف‌ها مشکلات مضاعف خواهد شد و امیدواریم این اتفاق رخ ندهد. امام ادامه داد: این بحث تازه مطرح شده است و تا جایی که می‌دانم در هیات دولت بررسی نشده است، شهردار تهران در هیات دولت حضور دارند و این مساله را پیگیری می‌کنند تا به شهرداری‌ها آسیبی وارد نشود.

هر ۱۵ روز ۲۰۰ میلیارد تومان اوراق مشارکت

مدیرعامل شرکت مترو تهران در باه انتشار اوراق مشارکت سال ۹۹ گفت: در دوره جدید مدیریت شهری ۶۰۰ میلیارد تومان از پول اوراق مشارکت آزادسازی شد و تقریبا هر ۱۵ روز ۲۰۰ میلیارد تومان اوراق مشارکت آزادسازی می‌شود و در مترو استفاده می‌شود. پیگیر هستیم باقی مانده اوراق نیز آزادسازی شود تا به برنامه‌های افتتاح آسیبی وارد نشود. امام درباره توسعه خط ده مترو تهران نیز گفت: پیگیر هستیم تا سازمان برنامه و بودجه در بودجه سال آینده ردیف بودجه‌ای مشخص را برای خط ده پیش‌بینی کند. در بخشی از خط ده فعالیت‌های محدودی انجام می‌شود اما چون منابع مالی لازم را نتوانستیم تامین کنیم، تا حدی که موردانتظار ما است اقدامات پیش نرفته است. او در پاسخ به سوال دیگری درباره مناسب‌سازی ایستگاه‌های مترو برای معلولان و گلایه افراد دارای معلولیت از نامناسب بودن اکثر ایستگاه‌های مترو اظهار کرد: بخشی از این مساله مربوط به گذشته است چرا که سال‌ها استانداردها به گونه‌ای بود که معلولان مد نظر قرار نمی‌گرفتند و از همین رو تعداد زیادی از ایستگاه‌ها فاقد رمپ معلولان هستند. ایستگاه‌های قدیمی آسانسور ندارند و در نتیجه شرایط مناسب آنها در خطوط وجود ندارد.

شبکه مترو برای افراد معلول مناسب نیست

امام ادامه داد: در دو سال اخیر تلاش شد این اتفاق رخ ندهد و تردد معلولان مورد توجه قرار گرفته و چنین مشکلی نداریم. اینکه جامعه معلولان می‌گویند از ایستگاه‌های قدیمی‌تر نمی‌توانیم استفاده کنیم حرف درستی است و درست شدن آن زمانبر است. مدیرعامل مترو تهران گفت: حجم زیاد ایستگاه‌های مترو در گذشته این مشخصات را نداشته و کلیت شبکه مترو برای افراد معلول و کم توان مناسب نیست و زمان می‌برد تا این نقص برطرف شود. اما در افتتاح‌های جدید این مشکل وجود ندارد.

کارشناسان روش ایجاد صندوق‌های پروژه بورسی را موثرتر و کم‌هزینه می‌دانند

نفت میادین مشترک «منبع تهاتر» با ریل

در حالی وزارت راه و شهرسازی به دنبال توسعه زیربناهای حمل و نقل ریلی از محل تهاتر سرمایه‌گذاران با نفت است که کارشناسان روش‌هایی چون ایجاد صندوق‌های پروژه بورسی را موثرتر و کم هزینه می‌دانند. به گزارش مهر، محمد مهدی مفتح سخنگوی کمیسیون برنامه، بودجه و محاسبات مجلس اخیراً از بررسی طرحی در این کمیسیون مبنی بر اجرای پروژه‌های ریلی با تهاتر نفت در جلسه این کمیسیون خبر داده که بر اساس آن دولت می‌تواند از طریق شرکت‌های تابعه وزارت نفت روزانه تا یک میلیون بشکه نفت خام به پیمانکاران تحویل دهد. وی افزود: این موضوع به این معنی است که پیمانکاران به ازای فعالیت‌های عمرانی خود، به جای منابع مالی، نفت خام دریافت کنند و آن را در بازار به فروش برسانند. تهاتر نفت با هزینه‌های پروژه‌های عمرانی که پیمانکاران پرداخت می‌کنند، در دولت قبل هم مطرح شده بود، اما روش‌ها و نحوه تسویه بدهی‌های دولت به پیمانکاران از محل تهاتر نفت متفاوت بود و قرار است روش‌های جدیدی در دولت سیزدهم برای تهاتر نفت با توسعه زیرساخت‌ها در پیش گرفته شود.

سهم ۱۴.۵ درصدی شرکت نفت به پیمانکاران می‌رسد؟

گفته می‌شود یکی از جدی‌ترین پیشنهادات این است که ۱۴.۵ درصد سهم شرکت نفت یا سهم صندوق توسعه ملی از طرق دیگر فروش نفت تأمین شود تا دولت بتواند نفت خام لازم را در اختیار پیمانکاران قرار دهد. اما هنوز این پیشنهادات رنگ اجرا به خود ندیده‌اند و هنوز ساز و کار مناسبی برای تهاتر نفت با پروژه‌های عمرانی زیرساختی خصوصاً طرح‌های ریلی تدوین نشده است.

در حال حاضر به دلیل کم شدن منابع درآمدی دولت، به نظر می‌رسد اعطای اوراق خزانه اسلامی به پیمانکاران به دلیل افزایش بدهی‌های دولت به بخش خصوصی به ویژه پیمانکاران، دیگر راه‌حل مناسبی برای تسویه بدهی‌های دولت نیست.

ماهی ۱۰ هزار میلیارد تومان اصل و سود اوراق

سید مسعود میرکاظمی رییس سازمان برنامه و بودجه اخیراً خبر داده بود که دولت سیزدهم در حال بازپرداخت ماهانه ۱۰ هزار میلیارد تومان اصل و سود اوراق سررسید بدهی دولت گذشته است. گفته می‌شود بخشی از این بدهی‌ها به اوراق خزانه اسلامی است که در دولت گذشته به جای مطالبات پیمانکاران به آنها پرداخت شده بود. در این حال، یکی از مشاوران وزیر راه و شهرسازی به مهر از تهاتر نفت با پیمانکاران چینی برای توسعه زیربناهای حمل و نقلی خصوصاً طرح‌های ریلی خبر داده بود. وی افزود: قرار بر این است که در ازای اجرای طرح‌های زیرساختی ریلی دارای اهمیت بالا از جمله راه‌آهن سریع‌السیر قم-اصفهان، راه‌آهن برقی تهران-مشهد، راه‌آهن اصفهان-بندر امام خمینی(ره) و راه‌آهن برقی گرمسار-اینچه برون، صرفاً از محل میادین مشترک نفتی ایران با سایر همسایگان، نفت در اختیار پیمانکاران غیر ایرانی قرار دهیم.

دستور انتقال پروژه‌های عمرانی از شرکت ساخت به راه‌آهن

اخیراً رستم قاسمی وزیر راه و شهرسازی طی نامه‌ای به سید میعاد صالحی معاون وزیر راه و مدیرعامل شرکت راه‌آهن جمهوری اسلامی ایران دستور انتقال پروژه‌های عمرانی ریلی از شرکت ساخت و توسعه زیربناهای حمل و نقل کشور به شرکت راه‌آهن را صادر کرده است که با واکنش نه چندان مثبت برخی کارشناسان و حتی مشاور عمرانی وزیر راه و شهرسازی مواجه شده است. برخی کارشناسان احتمال می‌دهند این موضوع زمینه اجرای پروژه‌های ریلی از محل تهاتر نفت را فراهم آورد؛ اتفاقی که پیش از این هم در زمان وزارت عباس آخوندی اتفاق افتاده بود ولی به زعم برخی کارشناسان، با شکست روبرو شده و مجدداً در زمان وزارت محمد اسلامی در راه و شهرسازی، پروژه‌های عمرانی ریلی از شرکت راه‌آهن به شرکت ساخت و توسعه زیربناهای حمل و نقل ریلی عودت داده شد.

بخش خصوصی رغبتی به سرمایه‌گذاری ندارد

ایده تهاتر نفت با ریل در حالی دوباره جان گرفته است که برخی اعتبارات و ردیف‌های بودجه‌ای در سال‌های اخیر محقق نشده‌اند. ماده ۱۲ قانون رفع موانع تولید رقابت پذیر در خصوص بازگشت سرمایه سرمایه‌گذاران در بخش‌های مختلف صنعت ریلی اعم از زیرساخت و ناوگان از محل صرفه‌جویی در مصرف سوخت، سال‌هاست که از سوی شرکت راه‌آهن به‌شدت پیگیری می‌شود، اما به دلیل اجرای ناقص آن از سوی دستگاه‌های متولی از جمله شرکت بهینه‌سازی مصرف سوخت، سبب شده تا بخش خصوصی رغبتی به سرمایه‌گذاری در این زمینه نداشته باشد. چرا که به سختی می‌تواند اعتباراتی که در حوزه ریلی سرمایه‌گذاری کرده را بر اساس قانون رفع موانع تولید رقابت پذیر، به دست بیاورد. همچنین محقق شدن بند الف تبصره ۱۸ قوانین بودجه سنواتی نیز در سال‌های اخیر که عمدتاً به اختصاص بخش‌هایی از تسهیلات بانکی به بخش حمل و نقل ریلی اختصاص دارد، همواره با موانع زیادی روبرو بوده است.

صندوق‌های پروژه بورسی بهترین گزینه‌اند

در حالی که در سال‌های اخیر مقامات ارشد وزارت راه و شهرسازی از راه‌اندازی صندوق‌های پروژه بورسی برای تأمین مالی پروژه‌های ریلی از جمله راه‌آهن بیرجند-یونسی (به عنوان قطعه اثرگذار راه‌آهن چابهار-سرخس) که در توسعه ترانزیت از کشورمان نقش برجسته‌ای دارد، خبر داده‌اند، اما تاکنون این صندوق‌ها راه‌اندازی نشده و به جز یک صندوق کوچک برای تأمین مالی قطعه گرمسار-سمنان از آزادراه حرم تا حرم که در سال گذشته در بازار سرمایه تشکیل و بیش از ۳۰۰ میلیارد تومان تأمین مالی کرد، هیچ صندوق پروژه دیگری در حوزه پروژه‌های عمرانی از جمله طرح‌های ریلی تأسیس نشده است. در همین حال، نورالله بیرانوند معاون اقتصاد حمل و نقل شرکت راه‌آهن درباره علت اجرایی نشدن قوانین حمایتی از صنعت ریلی گفت: مستمرا اجرای این قوانین را پیگیری می‌کنیم که برخی از آنها عملیاتی می‌شوند، بخشی هم تا حدودی اجرایی شده و بخش دیگر هم اصلاً اجرا نمی‌شوند.

وی افزود: در حال تدوین لایحه بودجه ۱۴۰۱ هستیم و برنامه دقیقی برای آن داریم؛ به وزارت راه و شهرسازی و سازمان برنامه و بودجه پیشنهادهای خود را ارایه داده‌ایم؛ بر این اساس در لایحه بودجه ۱۴۰۱ چند بند در خصوص توسعه صنعت ریلی پیشنهاد داده‌ایم که امیدواریم هم در دولت و هم در مجلس تصویب شود. بیرانوند درباره اجرای ماده ۱۲ قانون رفع موانع تولید رقابت‌پذیر اظهار کرد: با شرکت بهینه‌سازی مصرف سوخت تفاهم نامه‌ای داشته‌ایم که فعلاً در حال اجرا است.

ایرانشهر

ورود سامانه جدید بارشی به کشور از دوشنبه

سازمان هواشناسی از بارش برف و باران در ۱۴ استان و نیز ورود سامانه بارشی جدید به کشور از دوشنبه آینده خبر داد. به گزارش ایرنا و بر اساس تحلیل نقشه‌های همدیدی و آینده‌نگری سازمان هواشناسی، سازمان مزبور امروز در خراسان رضوی بارش پراکنده برف و باران و در برخی نقاط هرمزگان رگبار، وزش باد شدید موقتی و رعدوبرق پیش‌بینی کرده است. البته در بیشتر مناطق کشور جوی آرام حاکم خواهد بود که در شهرهای صنعتی و پرجمعیت موجب افزایش غلظت آلاینده‌ها خواهد شد. بر اساس اعلام سازمان هواشناسی، دوشنبه ۱۵ آذر، با ورود سامانه بارشی جدید به کشور در مناطق غربی، مرکزی، برخی مناطق استان‌های واقع در شمال غرب و جنوب غرب، استان‌های واقع در دامنه‌های شمالی و جنوبی البرز مرکزی بارش برف و باران پیش‌بینی می‌شود. تداوم فعالیت سامانه بارشی، بارش باران، وزش باد شدید موقت، در برخی نقاط رعدوبرق، در مناطق سردسیر و کوهستانی بارش برف و مه آلودگی همراه با کاهش دید و کاهش دما به ویژه در نواحی شرق و شمال شرق کشور را در پی خواهد داشت. اثر مخاطره نیز احتمال آبگرفتگی معابر عمومی، احتمال بالا آمدن سطح آب رودخانه‌ها و مسیل‌ها، احتمال برخورد صاعقه، کاهش دید و لغزندگی جاده‌ها، احتمال کولاک برف در گردنه‌های کوهستانی و احتمال تاخیر در پروازها خواهد بود. سازمان هواشناسی به هموطنان توصیه کرده است تا از هرگونه رفت‌وآمد غیرضرور به‌ویژه در مسیرهای بین شهری، فعالیت‌های کوهنوردی و عبور از حاشیه رودخانه‌ها و مسیل‌ها پرهیز و احتیاط کنند.

تکذیب احتمال خداحافظی رستم قاسمی از دولت

وزارت راه و شهرسازی اعلام کرد: انتشار اخبار کذب کنار رفتن وزیر راه و شهرسازی، انگیزه کارکنان و مدیران وزارتخانه برای تحقق ساخت ۴ میلیون مسکن و دیگر اقدامات کلان در این حوزه را نمی‌کاهد. به گزارش مهر، به‌دنبال انتشار مطلبی با مضمون تغییر در کابینه رییسی که به موضوع کنار رفتن رستم قاسمی از وزارت راه و شهرسازی پرداخته است، روابط عمومی این وزارتخانه آن را کذب دانسته و اعلام کرده که انتشار این مطالب، انگیزه کارکنان و مدیران وزارتخانه برای تحقق ساخت چهار میلیون مسکن و دیگر اقدامات کلان در این حوزه را نمی‌کاهد. وزارت راه و شهرسازی اعلام کرد: وزارت راه و شهرسازی در حال حاضر با مدیریت مهندس رستم قاسمی با توان مضاعف برای ارایه خدمت به ملت شریف ایران در حوزه مسکن و حمل ونقل همچنان فعال است و انتشار اینگونه اخبار کذب انگیزه کارکنان و مدیران این وزارتخانه را برای تحقق ساخت چهار میلیون و دیگر اقدامات کلان در این حوزه نمی‌کاهد. به اطلاع ملت شریف ایران اسلامی و مخاطبان گرامی می‌رساند عملکرد سه ماهه اخیر وزارت راه و شهرسازی در تمام زیربخش‌ها به‌طور کامل در پایگاه خبری این وزارتخانه منتشر شده است که گویای آغاز فعالیت و شروع جهشی در ارایه خدمات این وزارتخانه خواهد بود. استناد یک خبرگزاری رسمی به یک کانال تلگرامی برای انتشار خبر با تیتر نادرست «اولین تغییر در کابینه رییسی» به دور از حرفه‌گرایی است و امید می‌رود به جای انتشار اینگونه موارد موهوم به ترمیم سرمایه‌های اجتماعی از دست رفته و کسب اعتماد عمومی همت گمارده شود. به اطلاع مخاطبان و شهروندان گرامی می‌رساند پایگاه اطلاع‌رسانی وزارت راه و شهرسازی مرجع انتشار اخبار مستند و رسمی این وزارتخانه است و اطلاعات این وزارتخانه در مورد جزییات اقدامات و فعالیت‌ها از طریق این پایگاه روزانه منتشر می‌شود.

کارنامه خیرین در مسکن‌سازی

فرهاد خاکی‌پور، مدیرعامل انجمن خیرین مسکن‌ساز با اشاره به ساخت بیش از ۱۴ هزار مسکن برای خانواده‌های دارای ۲ معلول گفت: از این تعداد تاکنون ۱۱ هزار و ۲۰۰ واحد به بهره‌برداری رسیده است. به گزارش مهر، خاکی پور ضمن بازدید از پروژه ساخت واحدهای مسکونی شهر شیبان در جمع خبرنگاران بیان کرد: در راستای تأمین مسکن خانواده‌های دارای دو معلول تفاهم‌نامه‌ای پنج‌جانبه توسط وزارت راه و شهرسازی، بنیاد مسکن، بنیاد مستضعفان، سازمان بهزیستی و ستاد اجرایی فرمان حضرت امام منعقد شده است. مدیرعامل انجمن خیرین مسکن‌ساز و مدیر حساب ۱۰۰ امام خمینی (ره) بنیاد مسکن کشور افزود: در این راستا اقداماتی انجام شده به‌گونه‌ای که ساخت مسکن خانواده‌های دارای دو معلول در حوزه شهری و روستایی ۱۴ هزار و ۳۲۲ واحد در دستور کار قرار گرفت. وی با اشاره به اینکه از این تعداد تاکنون ۱۱ هزار و ۲۰۰ واحد به بهره‌برداری و به متقاضیان تحویل داده شده است، عنوان کرد: سایر واحدها نیز به‌شرط تأمین منابع تا پایان سال جاری تحویل داده شوند.

آگهی دعوت به افراز پلاک ثبتی ۱۰۴۷ فرعی مجزی شده از ۹۳-اصلی بخش یک حومه کرمانشاه

اداره املاک شهرداری مالک مقدار ۴۷۹۰۶ سهم معادل ۵/۸۷ دانگ از ششدانگ پلاک ۱۰۴۷ فرعی مجزی شده از ۱۷ فرعی از ۹۳-اصلی بخش یک حومه کرمانشاه طی مشروحه وارده بشماره ۵۵۰۰ مورخ ۱۴۰۰/۰۲/۱۹ خواستار افراز سهم خود از پلاک فوق شده است و با توجه به اینکه آدرس اعلامی شهرداری از شرکا در سند انتقال قطعی غیرمنقول شماره ۴۶۸۲۹ مورخ ۱۳۷۷/۱۱/۰۱ می‌باشد به وسیله این آگی به اطلاع کلیه مالکین مشاعی و اشخاص حقیقی و حقوقی و وکلای قانونی و قائم‌مقام قانونی آنها در پلاک مذکور می‌رساند که عملیات افراز راس ساعت ۱۱ صبح در محل ملک انجام می‌شود. بدیهی است عدم حضور مالکین مشاعی و وکیل قانونی آنها مانع عملیات افراز نمی‌باشد.

تاریخ انتشار آگهی: ۱۴۰۰/۰۹/۱۳
تاریخ افراز: شنبه ۱۴۰۰/۰۹/۲۰
محمد عباسی-مدیر واحد ثبتی حوزه ثبت ملک کرمانشاه ناحیه یک

آگهی موضوع ۳ قانون و ماده ۱۳ آیین نامه قانون تعیین تکلیف وضعیت ثبتی و اراضی و ساختمانهای فاقد سند رسمی

برابر کلاسه پرونده شماره ۱۸۳ ۱۸۰۰۰ ۱۴۰۰۱۱۴۴۱۰۰ ورای شماره ۱۴۰۰۶۰۳۱۰۰۱۸۰۱۳۰۹۳ هیات موضوع قانون تعیین تکلیف وضعیت ثبتی اراضی وساختمانهای فاقد سند رسمی مستقر در واحد ثبتی حوزه ثبت ملک عباس آباد تصرفات مالکانه بلامعارض خانم مونا شایگان فر به شماره شناسنامه ۰۰۱۳۱۲۶۰۶۷ به کدملی ۰۰۱۳۱۲۶۰۶۷ صادره از تهران فرزند محمد جواد در ششدانگ عرصه و اعیان یک قطعه زمین مشتمل بر بنای احداثی (کاربری باغ) به مساحت چهارصد و بیست و پنج صدم متر مربع (۴۲۵) متر مربع قسمتی از پلاک ۲۳ فرعی از ۳۶۹ اصلی واقع در قریه نارنج بندبن بخش حوزه ثبت عباس آباد از محدوده مالکیت رسمی و مشاعی متقاضیه و خانم هاسمیه و مینا و سمانه شهرت همگی شایگان فر محرز گردیده است لذا به منظور اطلاع عموم مراتب در دو نوبت به فاصله ۱۵ روز آگهی میشود در صورتی که اشخاص نسبت به صدور سند مالکیت متقاضی اعتراضی داشته باشند می‌توانند از تاریخ انتشار اولین آگهی به مدت ۶۰ روز اعتراض و دادخواست خود را به مراجع قضایی تقدیم نمایند. بدیهی است در صورت انقضای مدت مذکور و عدم وصول اعتراض طبق مقررات سند مالکیت صادر خواهد شد. م الف ۱۲۲۲۹۰۱
تاریخ انتشار اول: ۱۴۰۰/۸/۲۹ تاریخ انتشار دوم: ۱۴۰۰/۹/۱۳
ابراهیم حسین زاده-سرپرست ثبت اسناد و املاک عباس آباد

دنیای فناوری

افشاگر فیس‌بوک درباره اصلاح قانون به کنگره مشاوره داد

فرانسیس هوگن افشاگر فیس‌بوک دیروز برای دومین بار در مقابل کنگره امریکا شهادت داد اما به جای تشریح آسیب‌های فیس‌بوک، درباره برطرف کردن مشکلاتی که پلتفرم ایجاد کرده، توصیه‌هایی ارایه کرد. به گزارش مهر به نقل از ورج، به‌طور خاص نمایندگان عضو کمیته انرژی و بازرگانی کنگره خواستار نظر هوگن درباره اقداماتی شدند که اخیراً برای اصلاح مصونیت شرکت‌های فناوری براساس بخش ۲۳۰ قانون نجابت ارتباطات امریکا شدند. نمایندگان دموکرات و جمهوری‌خواه هر دو خواهان تغییراتی در این بخش هستند اما اختلاف نظر عمیق میان آنکه چه محتوای آنلاینی باید در پلتفرم‌ها باقی بماند یا حذف شود، از ایجاد هرگونه اصلاحاتی در قانون جلوگیری کرده است. به نوشته انگجت هوگن در آغاز سخنرانی‌اش گفت: توجه این کمیته و اقدامات کنگره برای برطرف کردن چالش‌ها حیاتی است. البته او هشدار داد اعضای کنگره باید هنگام تغییر قانون هشیارانه عمل کنند زیرا ممکن است عواقب ناخواسته‌ای در بر داشته باشد. هوگن در بخش دیگری از سخنانش گفت: در حالی که شما تصمیم دارید بخش ۲۳۰ قانون نجابت ارتباطات را اصلاح کنید، من نیز شما را تشویق می‌کنم تا با چشمانی باز و در نظر گرفتن عواقب اصلاحات به جلو گام بردارید. من شما را تشویق می‌کنم با حامیان حقوق بشری صحبت کنید که می‌توانند در ایجاد زمینه‌ای درباره تأثیرات آخرین اصلاحات ۲۳۰ بر ایمنی برخی از آسیب‌پذیرترین افراد جامعه کمک کنند. مایکل دویل نماینده ایالت پنسیلوانیا در کنگره با اهمیت بخش ۲۳۰ سخنان خود را آغاز کرد اما در ادامه افزود تفسیر دادگاه از قانون باید تغییر کند. وی در این باره گفت: به‌طور صریح بخش ۲۳۰ در ترویج اینترنتی فعال و آزاد اهمیت زیادی دارد. اما با افرادی که معتقدند دادگاه سبب انحراف قانون مذکور شده، موافقم. در کل این جلسه گفت‌وگوی اندکی درباره تغییرات خاص یا قانون احتمالی برای دگرگون کردن بخش ۲۳۰ صورت گرفت. بسیاری از اعضای کنگره اشاره کردند برای این امر به اقدامی از سوی هر دو حزب نیاز است اما به نظر می‌رسد نمایندگان دموکرات و جمهوری‌خواه درباره محتوای حذف چندان توافق ندارند. دویل در سخنان خود اشاره کرد اعضای کمیته ۴ لایحه برای تغییر در بخش ۲۳۰ ارایه کرده‌اند از جمله لایحه حفاظت از مردم امریکا در مقابل الگوریتم‌های خطرناک. اما ۴ لایحه مذکور در این جلسه چندان مورد بررسی قرار نگرفتند. بسیاری از نمایندگان جمهوری‌خواه ترجیح دادند روی سانسور در شبکه‌های اجتماعی تمرکز کنند. آنها معتقدند پلتفرم‌هایی مانند فیس‌بوک نسبت به آنها تبعیض‌آمیز عمل می‌کنند. هوگن نیز در پاسخ گفت: فیس‌بوک می‌تواند با اعمال تغییراتی این پلتفرم را به مکانی ایمن‌تر برای کاربران فارغ از اعتقادات سیاسی آنها تبدیل کند.

رومینگ بین‌الملل به‌صورت پیش‌فرض برای تمام سیم‌کارت‌های دایمی و اعتباری فعال است

چالش‌ها و مزایای رومینگ ملی و بین‌الملل

رومینگ بین‌الملل برای زمانی است که افراد قصد مسافرت به کشورهای خارجی را داشته باشند و بخواهند به جای استفاده از سیم‌کارت کشور مقصد، از سیم‌کارت‌های ایرانی استفاده کنند. رومینگ بین‌الملل به‌صورت پیش‌فرض برای تمام سیم‌کارت‌های دایمی و اعتباری فعال است. در رومینگ بین‌الملل فعال شدن سیم‌کارت، بدون برقراری تماس یا استفاده از اینترنت برای مشترک هزینه‌ای ندارد. با وجود این، به گفته مدیرکل دفتر نظارت بر خدمات ارتباطی و فناوری اطلاعات رگولاتوری، مشترکان می‌توانند با استفاده از کدهای دستوری (USSD) یا مراجعه به نرم‌افزارهای اپراتور خود، رومینگ بین‌المللی را برای سیم‌کارت خود غیرفعال کنند.

اگر یک اپراتور خدمات شبکه خود را در اختیار مشترکان اپراتورهای دیگر قرار دهد، به این حالت رومینگ گفته می‌شود. در این حالت وقتی مشترکان تلفن همراه از محدوده خدمات‌دهی شبکه اپراتور خودشان خارج می‌شوند به‌صورت خودکار امکان برقراری تماس و دریافت دیگر خدمات تلفن همراه را از طریق شبکه سایر اپراتورها دریافت می‌کنند. رومینگ ملی نخستین‌بار در خردادماه ۱۳۹۳ بین اپراتورها برقرار شد و از سال ۱۳۹۷، بین هر سه اپراتور تلفن همراه و دو اپراتور روستایی به صورت فراگیر به اجرا درآمد. در مقابل رومینگ بین‌الملل برای زمانی است که افراد قصد مسافرت به کشورهای خارجی را داشته باشند و بخواهند به جای استفاده از سیم‌کارت کشور مقصد، از سیم‌کارت‌های ایرانی استفاده کنند که در آن صورت، تعرفه‌های رومینگ برایش محاسبه می‌شود. با توجه به اینکه برای استفاده از خدمات رومینگ، لازم است این امکان از قبل روی سیم‌کارت آنها فعال باشد، اپراتور با فعال‌سازی استفاده از خدمات رومینگ برای هم مشترکان خود، این امکان را فراهم کرده است تا پس از خروج مشترک از کشور و عدم دسترسی به اپراتور مبدأ، استفاده از خدمات رومینگ امکان‌پذیر باشد. همچنین برخلاف تصور، در رومینگ بین‌الملل فعال شدن سیم‌کارت، بدون برقراری تماس یا استفاده از اینترنت برای مشترک هزینه‌ای ندارد و با فعال بودن خدمات رومینگ بین‌الملل و عدم خروج از کشور، هم نیاز نیست مشترک هزینه بیشتری مطابق با تعرفه‌های رومینگ برای تماس بپردازد.

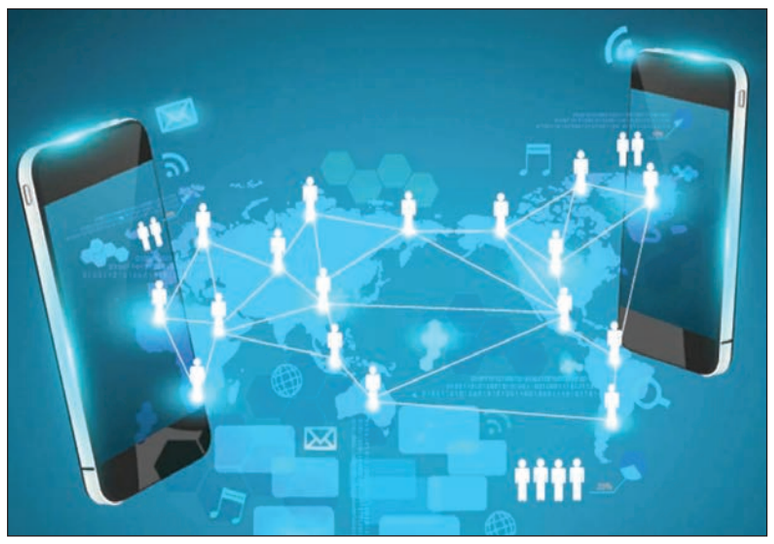

رومینگ ملی هزینه‌ای برای مشترکان ندارد

سید محمد امامی، مدیرکل دفتر نظارت بر خدمات ارتباطی و فناوری اطلاعات رگولاتوری، گفت: براساس مصوبه ۱-۱۸۳ کمیسیون تنظیم مقررات ارتباطات، اپراتورها ملزم هستند در صورت داشتن شبکه، خدمات خود را در اختیار اپراتور متقاضی قرار دهند. بر همین اساس، در حال حاضر در بسیاری از روستاها، جاده‌ها و برخی شهرهای کشور خدمت رومینگ فعال است اما چون مشترکان خدمات موردنیاز خود را بدون تغییر تعرفه دریافت می‌کنند، متوجه فعال‌سازی آن نمی‌شوند. وی در توضیح رومینگ ملی عنوان کرد: در بحث رومینگ ملی، هنگامی که مشترک یک اپراتور از محدوده پوشش‌دهی شبکه اپراتور خود خارج می‌شود، یک اپراتور دیگر دارای پوشش، خدمات شبکه خود را در اختیار مشترک اپراتور میهمان قرار می‌دهد. در این نوع رومینگ دو اپراتور میهمان و میزبان، اپراتورهای ایرانی هستند. با این اقدام علاوه بر سرعت بخشیدن به توسعه و ارتقای کیفی خدمات تلفن همراه، می‌توانیم در منابع شبکه و سرمایه‌گذاری صرفه‌جویی و منابع ملی را بهتر مدیریت کرده و پوشش بیشتری ایجاد کنیم که همین موضوع رضایت مشترکان در کشور را افزایش می‌دهد. مدیرکل دفتر نظارت بر خدمات ارتباطی و فناوری اطلاعات رگولاتوری اعلام کرد: کیفیت خدمات دریافتی در سرویس رومینگ ملی برای مشترکان میهمان مشابه کیفیت خدماتی است که مشترکان اپراتور میزبان دریافت می‌کنند، اما تعرفه خدمات براساس تعرفه اپراتور میهمان محاسبه می‌شود و برای مشترک هزینه اضافی ندارد.

رومینگ بین‌الملل برای چه زمانی است؟

امامی درباره استفاده از رومینگ بین‌الملل، بیان کرد: رومینگ بین‌الملل نیز برای زمانی است که مشترک از کشور خارج می‌شود و می‌خواهد در کشور مقصد از خدمات استفاده کند. تعرفه‌های این رومینگ بیشتر از تعرفه خدمات اپراتورهای ایرانی است و برای تماس‌های دریافتی و ارسالی محاسبه می‌شود، چون در این نوع رومینگ مشترک ایرانی از خدمات اپراتورهای خارجی استفاده می‌کند. وی با اشاره به اینکه مشترکان می‌توانند تعرفه رومینگ بین‌الملل را روی سایت اپراتور خود مشاهده کنند، گفت: اپراتورهای ایران با اپراتورهای کشورهای دیگر قرارداد رومینگ منعقد کرده و اجازه داده‌اند مشترک از خدمات اپراتور کشور مقصد استفاده کند. مدیرکل دفتر نظارت بر خدمات ارتباطی و فناوری اطلاعات رگولاتوری رومینگ ناخواسته در مناطق مرزی را یک موضوع مهم دانست و عنوان کرد: به‌دلیل مجاورت جمعیتی ایران با کشورهای همسایه، شاهد تداخلات فرکانسی مرزی در این نواحی هستیم؛ چون سیگنال‌ها رادیویی بوده و به راحتی از مرزهای جغرافیایی عبور می‌کند، این موضوع باعث رومینگ ناخواسته می‌شود و در مواردی هزینه‌های سنگینی برای مشترکان مناطق مرزی به همراه دارد.

رومینگ بین‌الملل به‌صورت پیش‌فرض فعال است

امامی با اشاره به اینکه رومینگ بین‌الملل به‌صورت پیش‌فرض برای تمام سیم‌کارت‌های دایمی و اعتباری فعال است، افزود: برای جلوگیری از رومینگ ناخواسته، سازمان تنظیم مقررات و ارتباطات رادیویی از اپراتورها خواسته است شبکه خود را به گونه‌ای تنظیم کنند که تا جای ممکن جلوی رومینگ ناخواسته گرفته شود. وی درباره سایر اقدامات رگولاتوری برای رفع این مشکل گفت: رگولاتوری پوشش مناطق مرزی را تقویت کرده و با برخی از کشورهای همسایه نیز تفاهم‌نامه‌هایی را به منظور رفع تداخلات فرکانسی منعقد کرده است. علاوه بر این، اپراتورها ملزم شده‌اند که به مشترکان خود اطلاع‌رسانی‌های لازم را انجام دهند. اپراتورها نیز برای جلوگیری از رومینگ ناخواسته در مناطق مرزی، اطلاع‌رسانی‌هایی را از طریق ارسال پیامک به مشترک انجام می‌دهند و تنظیمات شبکه خود را به گونه‌ای انجام داده‌اند که تا جای ممکن از رومینگ ناخواسته مشترک روی شبکه اپراتورهای خارجی جلوگیری شود. مدیرکل دفتر نظارت بر خدمات ارتباطی و فناوری اطلاعات رگولاتوری با اشاره به اینکه مشترکان می‌توانند با استفاده از کدهای دستوری (USSD) یا مراجعه به نرم‌افزارهای اپراتور (مانند همراه من، ایرانسل من و رایتل من) رومینگ بین‌المللی را برای سیم‌کارت خود غیرفعال کنند، افزود: مشترکانی که در مناطق مرزی زندگی می‌کنند باید به اطلاع‌رسانی‌هایی که اپراتورها انجام می‌دهند، توجه کرده و برای جلوگیری از هزینه‌های اضافی، رومینگ بین‌الملل را برای سیم‌کارت خود غیرفعال کنند. امامی موضوع WANGIRI را متفاوت از رومینگ بین‌الملل دانست و گفت: اگر مشترکان روی گوشی موبایل خود تماس از دست‌رفته با پیش شماره کشورهای خارجی داشتند، بهتر است با آن شماره تماسی برقرار نکنند، چون به احتمال زیاد با این کار متحمل هزینه‌های سنگینی می‌شوند.

اخبار

متا به ممنوعیت تبلیغات رمزارزها در پلتفرم خود پایان می‌دهد

متا (فیس‌بوک سابق)، با اشاره به بلوغ بازار و اقدامات نظارتی، سیاست جدیدی را برای تبلیغات رمزارز در پلتفرم اعلام کرده که به‌موجب آن به ممنوعیت تبلیغات رمزارزها در پلتفرم خود پایان می‌دهد. به گزارش دیجیاتو، متا سرانجام با گسترش مجوزهای نظارتی مورد قبول خود که اکنون تعداد آنها به عدد ۲۷ می‌رسد، به ممنوعیت تبلیغات رمزارزهای خود پایان می‌دهد. در پستی تحت عنوان «گسترش صلاحیت برای اجرای تبلیغات درباره رمزارزها» این شرکت توضیح می‌دهد که افزایش بلوغ بازار و اقدامات نظارت آنها را متقاعد کرده تا موضع خود را درباره تبلیغات رمزارز تغییر دهند. جامعه رمزارزها مطمئنا به دلیل اقدامات متا به عنوان یک شرکت رسانه اجتماعی و حملات مرتبط با رمزارز، با این شرکت مشکلاتی دارد. با این حال، برداشتن ممنوعیت‌های تبلیغات رمزارز می‌تواند باعث خوشحالی عده‌ای افراد شود، زیرا منجر به افزایش حضور عموم در این بازار می‌شود. از طرفی دیگر این امر می‌تواند باعث افزایش میزان کلاهبرداری از افراد ناآگاه شود. با این وجود انتظار می‌رود نظارت بیشتر غول‌های فناوری و تنظیم‌کننده‌ها خطرات مربوط به این زمینه را کاهش دهد. از طرفی دیگر، متا در حال آماده کردن پروژه متاورس است که طبیعتا موارد مهمی از حوزه رمزارزها را به خود جلب خواهد کرد. پروژه استیبل کوین متا که با نام Diem شناخته می‌شود نیز ظاهرا با وقفه‌ای مواجه شده است. برخی گزارش‌های مبنی بر راه‌اندازی این ارز تا پایان سال منتشر شده بود اما گزارش‌های اخیر چندان خوش‌بینانه به نظر نمی‌رسند. از طرفی دیگر دیوید مارکوس، رییس پروژه‌های رمزارز متا اخیرا اعلام کرد که تا پایان سال این شرکت را ترک خواهد کرد و سناتورهای دموکرات ایالات متحده از این شرکت درخواست کرده‌اند تا کیف پول دیجیتال Novi را متوقف کند.

پشتیبانی از زبان فارسی به کلاب‌هاوس اضافه شد

شبکه اجتماعی صوتی کلاب‌هاوس پشتیبانی از زبان فارسی و ۱۲ زبان دیگر را اضافه کرد. به گزارش ایسنا به نقل از ایندیاناتایمز، کلاب‌هاوس ماه گذشته پشتیبانی از ۱۳ زبان جدید را در نخستین موج پشتیبانی از زبانهای بومی اضافه کرد. اکنون این شبکه اجتماعی صوتی پشتیبانی از ۱۳ زبان دیگر را اضافه کرده است. زبانهای جدید موجود در این پلتفرم شامل عربی، بنگالی، چینی ساده، چینی سنتی، فارسی، هوسه، ایگبو، ماراتی، نپالی، سومالی، تایلندی، ترکیش و یوروبا هستند. در حال حاضر زبان‌های جدید تنها در دستگاه‌های اندرویدی قابل دسترس هستند اما این شرکت اعلام کرد به‌زودی پشتیبانی برای نسخه iOS و زبان‌های بیشتر اضافه می‌شود.

نوبت اول

اداره کل ورزش و جوانان استان کرمانشاه

فراخوان عمومی جذب سرمایه گذار

به استناد ماده ۲۷ قانون الحاق (۲) و دستور العمل هیات وزیران مصوبه ۱۴۲۶۰۰ مورخ ۱۳۹۴/۰۷/۰۴ این فراخوان جهت اطلاع عموم منتشر می گردد، لذا از کلیه اشخاص حقیقی و حقوقی دعوت می شود با داشتن شرایط و مدارک ذیل به اداره کل ورزش و جوانان استان کرمانشاه (دبیر خانه ماده ۲۷) مراجعه نمایند.

۱- مشخصات پروژه:

ردیف	مشخصات پروژه	آدرس
۱	استخر سرپوشیده آزادی	مجموعه ورزشی آزادی
۲	استخر سرپوشیده شهید اشرفی اصفهانی	مجموعه ورزشی شهید اشرفی اصفهانی

۲- مدل واگذاری: با توجه به مطالعات صورت گرفته پروژه فوق در قالب قرارداد ROT (بازسازی، تکمیل و بهره برداری) واگذار می گردد.

۳- سپرده شرکت در فراخوان: مبلغ تضمین شرکت در فراخوان پنج درصد (۵٪) قیمت پیشنهادی جهت تکمیل و ساخت پروژه می باشد که متقاضی می بایست مبلغ مذکور را به شماره حساب ۴۰۵۶۰۰۵۵۰۷۵۹۵۴۷۲ و شناسه واریز ۹۴۲۱۲۸۵۵۶۲۱۴۰۰۰۲۶۱۱۴۰۰۰۰۰۰۰۰۰۰ نزد بانک مرکزی واریز نماید.

۴- مهلت دریافت اسناد: کلیه متقاضیان لازم است جهت دریافت اسناد حداکثر تا پایان وقت اداری روز شنبه مورخ ۱۴۰۰/۰۹/۲۰ به دبیر خانه ماده ۲۷ اداره کل ورزش و جوانان استان کرمانشاه مراجعه نمایند.

۵- مهلت تکمیل و ارائه پاکت: متقاضیانی که اسناد را در موعد مقرر دریافت نمودند ضروری است پاکت الف و ب و ج را به صورت در بسته حداکثر تا پایان وقت اداری روز یکشنبه ۱۴۰۰/۰۹/۲۸ تحویل دبیر خانه مرکزی اداره کل ورزش و جوانان استان کرمانشاه داده و در مقابل رسید دریافت نمایند. بدیهی است به تقاضاهایی که خارج از وقت مزبور ارائه شده و همچنین تقاضاهای مخدوش و فاقد شرایط مندرج در فراخوان ترتیب اثر داده نخواهد شد.

۶- تاریخ افتتاح پاکت: پیشنهادات واصله در ساعت ۱۰ صبح روز سه شنبه مورخ ۱۴۰۰/۰۹/۳۰ در کمیسیون بازگشایی می شود. حضور یک نفر نماینده از طرف هر یک از پیشنهاد دهندگان در افتتاح پیشنهادها آزاد می باشد.

۷- اداره کل ورزش و جوانان استان کرمانشاه در قبول یا رد یک یا همه پیشنهادات مختار می باشد.

۸- در صورت تمایل به دریافت توضیحات بیشتر با شماره تلفن ۳۸۳۵۳۹۴۶-۰۸۳ اداره کل ورزش و جوانان استان کرمانشاه (مهندس رشیدی) تماس حاصل فرمائید.

۹- هزینه چاپ آگهی به عهده برنده سرمایه گذاری می باشد.

اداره کل ورزش و جوانان استان کرمانشاه

اخبار

تشکیل پرونده تخلف ۱۳۰۰ میلیارد تومانی اصناف تهران

مهر | معاون نظارت و بازرسی سازمان صمت تهران گفت: طی ۸ ماه نخست امسال ۶۱۶ هزار و ۳۷۰ مورد بازرسی از صنوف استان تهران صورت گرفت که ۵۴ هزار و ۱۸۰ پرونده به ارزش بیش از ۱۳ هزار میلیارد ریال تشکیل شد. سعید محمدی پور در مورد وضعیت بازرسی‌ها از صنوف، اظهار کرد: طی ۸ ماه سال جاری بالغ بر ۶۱۶ هزار و ۳۷۰ مورد بازرسی از صنوف استان تهران صورت گرفته است؛ در این بازه زمانی ۵۴ هزار و ۱۸۰ پرونده به ارزش بیش از ۱۳ هزار میلیارد ریال تشکیل شده است. معاون نظارت و بازرسی سازمان صمت استان تهران افزود: در این بازه زمانی تعداد بازرسی‌ها ۲۸ درصد و پرونده‌های متشکله تخلف نیز تقریباً ۱۷ درصد رشد داشته است. وی تصریح کرد: بیشترین بازرسی‌ها از صنوف نانوایی، پروتئینی و میوه فروشی بوده و کالاهایی همچون نان، مرغ و تخم‌مرغ، گوشت قرمز، حبوبات و صیفی جات مورد هدف بازرسی‌ها بوده است که در همین راستا بیش از ۳۳ هزار بازرسی از صنف خبازان در سطح استان انجام که تعداد ۹ هزار و ۲۸۰ مورد تخلف کشف و به مراجع قضایی معرفی شدند. محمدی پور با اشاره به اجرای قانون انتزاع و واگذاری بازرسی و نظارت از کالاهای اساسی به حوزه جهاد کشاورزی، گفت: تعداد ۱۰۰ بازرس از ابتدای اجرای طرح به جهاد کشاورزی استان معرفی شده‌اند که از این به بعد بازرسی‌ها از تولید تا مصرف کالاهای حوزه کشاورزی توسط این بازرسین صورت خواهد پذیرفت.

۷۰ درصد لوازم آرایشی در بازار قاچاق و تقلبی است

رییس هیات‌مدیره انجمن واردکنندگان فرآورده‌های بهداشتی و آرایشی و عطریات ایران اظهار داشت: گردش مالی لوازم آرایشی در بازار ایران یک میلیارد دلار بوده که از این رقم در حال حاضر ۷۰ درصد آن قاچاق و تقلبی است. حمید مقیمی در گفت‌وگو با «ایلنا» در مورد گردش مالی لوازم آرایشی در بازار ایران گفت: گردش مالی لوازم آرایشی در بازار ایران یک میلیارد دلار است که از این رقم در حال حاضر ۷۰ درصد آن قاچاق و تقلبی است.

وی افزود: اما گردش مالی لوازم آرایشی، کرم‌های مراقبتی و عطریات در مجموع ۳ میلیارد دلار است که از این رقم نیز متاسفانه در حال حاضر حدود ۶۵ درصد آن قاچاق و تقلبی هستند. در حال حاضر طبق گزارش رسمی ستاد مبارزه با قاچاق کالا و ارز بیش از ۶۳ درصد کالاهای آرایشی و بهداشتی در سطح عرضه نیز کالاهای قاچاق و تقلبی است. وقتی بازار محصولی بیش از ۶۳ درصدش تقلبی و قاچاق باشد یعنی وضعیت آن بسیار اسفبار است.

مقیمی درباره وضعیت واردات لوازم آرایشی و بهداشتی نیز توضیح داد: در ۳۱ اردیبهشت سال ۱۳۹۸ وزیر وقت صنعت معدن و تجارت با تصویب و ابلاغ بخشنامه‌ای بر مبنای تفسیری غیر کارشناسی پیرامون عدم نیاز کشور به واردات فرآورده‌های بهداشتی و آرایشی، به یک‌باره ورود این گروه کالایی را ممنوع اعلام کرد. در سال ۱۳۹۹ واردات رسمی عطریات نیز توسط این وزارتخانه با همان تفسیر ممنوع شد.

وی افزود: این سیاست در حالی اتخاذ شد که برمبنای گزارش رسمی گمرک ایران در سال ۱۳۹۸ ارزش واردات محصولات آرایشی و بهداشتی و عطریات به کشور معادل ۴۵۰ میلیون یورو بود. این رقم دربرگیرنده بخش اعظمی از بازار کالاهای وارداتی قانونی بود؛ در این دوره صرفا ۳۰ درصد از این بازار توسط تولیدکنندگان داخلی تامین می‌شد. لذا براساس نیاز داخلی که سالانه بیش از ۲ میلیارد دلار برآورد شده بود، گردش مالی قاچاق فرآورده‌های بهداشتی و آرایشی حدود یک میلیارد دلار تخمین زده می‌شد.

وی تاکید کرد: ممنوعیت واردات رسمی در ۳ سال اخیر، به افزایش گردش مالی قاچاق منجر شد. براساس گزارش ستاد مبارزه با قاچاق کالا و ارز این رقم به ۲/۲ میلیارد دلار رسیده است.

رییس هیات‌مدیره انجمن واردکنندگان فرآورده‌های بهداشتی و آرایشی و عطریات ایران افزود: بنابراین در حال حاضر واردات رسمی کالاهای نهایی را نداریم. صرفا مواد اولیه وارد می‌شود که این مواد اولیه هم از کشورهای چین، هند بسیار محدود از اروپا می‌آیند.

وی تاکید کرد: الان در سطح عرضه هر آنچه وجود دارد شامل بخش اندکی از محصولات تولید داخل و مابقی کالاهای قاچاق و فیک است به همین دلیل مدت‌ها است ما نسبت به مخاطرات ناشی از مصرف کالاهای فیک و قاچاق که سلامت جامعه بزرگ مصرف‌کنندگان را تحت تاثیر قرار داده سخن گفتیم. مقیمی توضیح داد: کالاهای قاچاق یا از طریق دریا از امارات یا از مناطق آزاد یا از کردستان وارد می‌شود.

رییس هیات‌مدیره انجمن واردکنندگان فراورده‌های بهداشتی، آرایشی و عطریات ایران خاطرنشان ساخت: برای افزایش تولید، رشد تجارت لوازم ارایشی و بهداشتی و کاهش قاچاق باید سیاست غیرکارشناسانه سال‌های اخیر با سیاست‌های واقع‌بینانه جایگزین شود. در همین راستا نیز انجمن با کمک سازمان غذا و دارو در حال تدوین آمارنامه‌ای در زمینه تولید و واردات محصولات آرایشی و بهداشتی است. این آمارنامه به زودی تکمیل و در اختیار سازمان‌های مربوطه قرار خواهد گرفت تا آنها براساس واقعیت‌های تولید و نیاز بازار واردات را مدیریت کنند.

صمت از چهار برنامه برای ساماندهی صنعت خودرو خبر داد

آینده قیمت خودرو با احیای برجام

تعادل | یک مقام مسوول در صمت چهار برنامه برای ساماندهی بازار خودرو را تشریح کرد. بنابر اعلام او، برنامه صمت برای صنعت خودروسازی، «انجام اصلاحات ساختاری، متناسب‌سازی قیمت، بهبود کیفیت خودروها و رعایت حقوق مصرف‌کننده» است. وزارت صمت در حالی بارها صحبت از ساماندهی خودرو به میان آورده که بازار خودرو همچنان نابسامان است. به‌طوری که آنچه در بازار خودرو قابل مشاهده است قیمت‌های نجومی خودروهای داخلی وخارجی است که در بازار خودنمایی می‌کنند. حال با دریافت سیگنال‌های مثبت از مذاکرات وین، بازار خودرو هم مثل سایر بازارها چشم به برجام دوخته است. برخی از کارشناسان درباره آینده این بازار با احیای برجام می‌گویند: در مورد قیمت‌ها بایستی با احتیاط صحبت کرد. با توجه به تفاوت قیمت‌ها از کارخانه تا بازار، در صورت کاهش نرخ ارز، قیمت خودرو در بازار هم پایین خواهد آمد اما باید توجه داشت که قیمت تمام شده خودروها ۳۰ تا ۵۰ درصد پایین‌تر از قیمت دستوری آنها است؛ بنابراین حتی در صورت احیای برجام هم قیمت کارخانه‌ای محصولات بایستی اصلاح شود. برخی هم معتقدند که با امضای مجدد برجام و تحقق آن، تولید خودرو از منظر تامین قطعه با قیمت پایین‌تر و در زمان کوتاه‌تری میسر خواهد شد؛ بنابراین قیمت کارخانه‌ای خودرو نیز متناسب با آن پایین می‌آید. به‌عبارتی دیگر، همزمان قیمت در کارخانه و بازار رو به کاهشی شدن می‌رود و تجربه سال ۱۳۹۶ تکرار می‌شود؛ البته تاکید این دسته از کارشناسان بر این است که این اتفاقات با برجام شروع می‌شود اما پایداری آن به نحوه عمل سیاست‌گذاران خودرویی بستگی دارد.

مروری بر بازار خودرو

بازار خودرو چند سالی است که اوضاع و احوال چندان خوبی ندارد. رکود حاکم بر این بازار نیز سایه انداخته و قیمت‌ها را نجومی کرده است. به‌طوری که در بازار خودرو خریدار واقعی دیده نمی‌شود. از سوی دیگر، ناتوانی خودروسازان بزرگ داخلی در عرضه کافی خودرو سبب شده تا وزارت صمت به سیستم قرعه‌کشی به عنوان عادلانه‌ترین راه برای رسانیدن خودروها به دست مشتریان روی آورد. این در حالی است که مطابق آمارها شانس برنده شدن در قرعه‌کشی برای مشتریان ایران خودرو یک به ۱۱۵ و برای مشتریان سایپا یک به ۲۱ است. با توجه به کمبود خودرو در بازار که افزایش شدید قیمت آن را در سال‌های گذشته به دنبال داشته، خودرو در عمل از یک کالای مصرفی به کالای سرمایه‌ای تبدیل شده، به‌طوری که بسیاری افراد با هدف برخورداری از مابه‌التفاوت قیمت کارخانه‌ای و بازاری به ثبت‌نام در برنامه‌های فروش خودروسازان می‌پردازند و آن‌طور که شرکت بازرسی کیفیت و استاندارد ایران گزارش داده حدود ۶۰ درصد افرادی که در قرعه‌کشی برنده شده‌اند پس از سه ماه خودروهایشان را فروخته‌اند و این یعنی، مصرف‌کننده واقعی خودرو نبوده‌اند. در همین حال، اول آبان ماه بود که وزیر صمت در اظهاراتی عنوان کرد که برنامه‌های طراحی شده برای اصلاح صنعت خودروسازی به خوبی در حال اجرا است و تا دو سال آینده شاهد صنعتی به‌روز با تولیداتی با مصرف سوخت پایین و با کیفیت خواهیم بود. «سیدرضا فاطمی امین» با بیان اینکه منکر بدهی‌های صنعت خودرو به قطعه‌سازان و زیان انباشته بالای آنها نیستیم، گفته بود که در چند بخش در حال انجام کار هستیم که از جمله آنها مدیریت جریان نقدینگی خودروسازان، کاهش هزینه‌های سربار آنها و همچنین اصلاح ساختار مالی شرکت‌هاست. او تولید سالانه سه میلیون دستگاه خودرو تا سال ۱۴۰۴ را منطبق بر توانایی‌های خودروسازان برشمرد و گفته بود: در این زمینه ظرفیت‌ها و برنامه‌های همه ۱۰ خودروساز بزرگ کشور اخذ شده است. فاطمی امین یادآور شد: اکنون ۹۰ درصد تولید توسط دو خودروساز بزرگ کشور یعنی ایران خودرو و سایپا انجام می‌شود و این سهم تا سال ۱۴۰۴ به ۷۰ درصد کاهش خواهد یافت، به‌عبارتی سهم سایر خودروسازان از ۱۰ به ۳۰ درصد افزایش خواهد یافت.

چهارمین گام برای ساماندهی

در همین حال، «سهیل معمارباشی» مدیرکل صنایع خودرو و نیرو محرکه صمت در گفت‌وگویی که با «ایرنا» داشته است، عنوان کرده: کسب‌وکاری که زیان‌ده است، کم‌کم رو به اضمحلال می‌رود و نمی‌توان از آن انتظار افزایش تولید یا بهبود کیفیت و تنوع داشت. به گفته او، کیفیت، ارتباط مستقیم با قیمت پرداختی برای محصول دارد، اما وقتی خودروساز فقط ۳۵ هزار میلیارد تومان بدهی تعدیل نشده به قطعه‌سازان دارد، نمی‌تواند در خصوص کیفیت قطعات با آنها به چانه‌زنی بپردازد. معمارباشی در ادامه بیان کرده، وقتی خودروساز توان تامین نقدینگی لازم را ندارد، نمی‌تواند پرداختی به قطعه‌ساز داشته باشد و در این صورت قطعه‌سازان نیز به دنبال گروه‌هایی می‌روند که کالاها را ارزان‌تر تولید کنند، بر این اساس کیفیت آسیب می‌بیند و همه این مسائل به هم مرتبطند. این مقام مسوول تاکید کرده که برای افزایش کیفیت تولید، باید حق و حقوق خودروساز به‌طور کامل پرداخت شود، یعنی قیمت واقعی محصولی که تولید می‌کند را بگیرد و قیمت تمام‌شده نیز مشخص است. به گفته معمارباشی، تعدیل قیمت‌ها حق خودروسازان است که پیش از این هر سه تا ۶ ماه یک‌بار با توجه به تورم بخشی اعلامی بانک مرکزی اعمال می‌شد، هرچند کفاف افزایش هزینه‌های خودروسازان را نمی‌داد، اما نیاز است تا این تعدیل قیمت‌ها اعمال شود تا خودروسازان بتوانند حق و حقوق قطعه‌سازان را بدهند تا به تامین قطعه بپردازند. او در پاسخ به اینکه مردم از افزایش قیمت خودرو ناراضی‌اند، گفت: مردم از تورم و گرانی ناراضی هستند، اما این گرانی فقط در صنعت خودرو اتفاق نیفتاده، بلکه در همه کالاها، محصولات و خدمات احساس می‌شود. این مسوول وزارت صنعت تاکید کرد: اگر به دنبال آن هستیم که خودرو گران نشود، باید به مردم یارانه بدهیم و این یارانه نباید از جیب سهامداران خودرو پرداخت شود. او همچنین یادآور شده که سهام خودروسازان در بورس لیدر سایر سهام‌هاست و کل بورس از قیمت سهام آنها تاثیر می‌پذیرد، بنابراین با زیان‌ده شدن خودروسازان روی بازار سهام نیز تاثیر می‌گذاریم. به گفته معمارباشی، حتی اگر به صورت قانونی نیز به مساله نگاه کنیم، نمی‌توان به شرکتی که عمده سهامش متعلق به بخش خصوصی است (سایپا کمتر از ۱۷ درصد و ایران خودرو حدود ۵.۳ درصد سهامش دولتی است) تکلیف کرد، زیرا این مسیر به اقتصاد، صنعت و مردم آسیب می‌زند. او همچنین اظهار کرده که اگر خودروساز بتواند با قیمت‌گذاری مناسب محصولات خود به افزایش تیراژ بپردازد، آن‌گاه اکثر مردم فرصت آن را خواهند داشت که خودروی مورد نیازشان را به‌طور مستقیم از خودروسازان بخرند، اما اتفاقی که امروز افتاده درصد کمی از مردم با شرکت در قرعه‌کشی و با چاشنی شانس، محصولات را به قیمت کارخانه‌ای تحویل می‌گیرند و بقیه مردم باید با قیمت‌هایی گزاف از بازار تهیه کنند. او در ادامه گفته است که بررسی شرکت بازرسی کیفیت و استاندارد ایران نشان می‌دهد حدود ۶۰ درصد افرادی که در قرعه‌کشی برنده شده‌اند، پس از سه ماه خودروهایشان را فروخته‌اند و نشان‌دهنده آن است که عمده افراد برای کسب مابه‌التفاوت قیمتی در قرعه‌کشی شرکت کرده‌اند. معمارباشی ابراز امیدواری کرده که با ورود ستاد تنظیم بازار، رویه فعلی اصلاح شود و در نهایت منفعت آن به مردم برسد، به‌طوریکه خودرو مستقیم به دست مردم برسد، کیفیت خودرو بهبود یابد و رابطه خودروساز و قطعه‌ساز به گونه‌ای اصلاح شود که خودروساز بتواند استانداردهای کارخانه‌ای مدنظر را اعمال کند. ذکر این نکته ضروری است که تعیین قیمت خودروها به تازگی به ستاد تنظیم بازار سپرده شده، اما انجام این کار، مستلزم کار کارشناسی از سوی کارشناسان است. اعضایی از سازمان حمایت مصرف‌کنندگان و تولیدکنندگان، کارخانجات خودروسازی و غیره در این تیم کارشناسی حضور دارند و اگر این تیم به نتیجه قطعی و جمع‌بندی برای ارایه به ستاد تنظیم بازار برسد، جلسه ستاد تنظیم بازار حول محور قیمت خودرو برگزار خواهد شد.

پیش‌بینی جالب از قیمت خودرو

بازار خودرو نیز مانند دیگر بازارها این روزها در فاز انتظار قرار دارد و برای هر تصمیمی منتظر مذاکرات وین است. حال با توجه به اینکه سیگنال‌های مثبتی از برجام به گوش می‌رسد، این پرسش قابل طرح است که قیمت خودرو با احیای برجام به کدام سومیل پیدا می‌کند؟ افزایشی یا کاهشی. امیرحسین کاکایی به «ایسنا» گفته است: اگر قیمت مواد اولیه و هزینه‌ها تا حدی پایین بیاید که اختلاف قیمت دستوری خودرو تا هزینه تمام‌شده آن را جبران کند، می‌توان گفت که قیمت خودرو در کارخانه هم پایین خواهد آمد، اما بعید به نظر می‌رسد زیرا قیمت مواد اولیه همچون فولاد و ورق آلومینیوم یا حقوق و دستمزدها که پایین نخواهد آمد. حتی اگر به‌طور مثال قیمت فولاد ۱۰ درصد کاهش یابد، باز هم اختلاف ۴۰ درصدی وجود دارد؛ لذا کاهش قیمت‌های رسمی خودرو بعید است. آنطور که به نظر می‌رسد، با توجه به شرایط اقتصادی کشور و تورم‌های عمومی، کاهش قیمت رسمی خودروهای داخلی کمی دور از انتظار به نظر می‌رسد؛ چراکه بعید است با امضای برجام بتوان هزینه‌های تولید را کاهش داد؛ ضمن اینکه به گفته کارشناسان در حال حاضر قیمت خودروها در کارخانه حداقل ۳۰ درصد زیر قیمت دستوری است. از سوی دیگر، فربد زاوه نیز در این رابطه معتقد است: با توجه به شرایط فعلی شرکت‌های خودروساز، امضای برجام قطعا تاثیری حداقل در کوتاه‌مدت و میان‌مدت در قیمت‌هایشان نخواهد داشت؛ چراکه با امضای برجام، تنها اتفاقی که خواهد افتاد این است که خودروسازان می‌توانند خرید مستقیم را آغاز کنند. درست است که با خرید مستقیم تا حدودی هزینه‌ها کاهش خواهد یافت اما مشخص نیست که دولت و مجموعه وزارت صمت برای واردات خودرو چه تصمیمی خواهند گرفت؟ تا زمانی که خرید نقدی وجود داشته باشد، هزینه‌ای کم نخواهد شد که منجر به کاهش هزینه تمام‌شده در شرکت‌های خودروسازی و به دنبال آن کاهش قیمت خودرو در کارخانه شود. ضمن اینکه در حال حاضر نیز هزینه تمام‌شده بیش از قیمت دستوری خودروها برآورد می‌شود. اما کریمی سنجری در رابطه با تاثیر امضای برجام بر قیمت خودروها در کارخانه گفته است: با امضای مجدد برجام و تحقق آن، تولید خودرو از منظر تامین قطعه با قیمت پایین‌تر و در زمان کوتاه‌تری میسر خواهد شد؛ بنابراین قیمت کارخانه‌ای خودرو نیز متناسب با آن پایین می‌آید. در حقیقت همزمان قیمت در کارخانه و بازار رو به کاهشی شدن می‌رود و تجربه سال ۱۳۹۶ تکرار می‌شود؛ البته باز هم لازم به تاکید است که این اتفاقات با برجام شروع می‌شود اما پایداری آن به نحوه عمل سیاست‌گذاران خودرویی بستگی دارد.

یک مقام دولتی اعلام کرد

۱۵۶۱۰ کانتینر کالای رها شده در نیمه اول

معاون دادستان تهران و انقلاب در دیدار دادستان عمومی و انقلاب تهران با مدیران دستگاه‌ها و سازمان‌های مرتبط، به منظور بررسی و پیگیری تعیین تکلیف کالاهای رسوبی و اموال متروکه در گمرکات کشور گفت: گمرک نسبت به پیدایش، تلاقی و اجرای کلیه قوانین و مقررات مربوط به تجارت خارجی حساس است و اجرای قوانین مختلف در گمرکات کشور صورت می‌گیرد و این گمرک است که باید سیاست‌های اتخاذ شده را اجرا کنند. زمانی که اهمیت گمرک به درستی دیده نشود و سازوکارهای قانونی در این حوزه مهم به درستی اجرا نشود، کشور با مشکلات عدیده‌ای مواجه می‌شود.

وی افزود: نمونه‌ای از مقررات خاص حاکم بر گمرکات را می‌توان با این مثال به دست آورد. اموال خط قرمز قانونگذار است و قانونگذار به هیچ‌وجه اجازه خلع ید از هیچ نهادی را نمی‌دهد و هر نوع سلب مالکیت حتی حقوق عینی حاکم بر اموال فقط قانوناً جایز است. اما همین مال و مالکیت که ممکن است ارزش زیادی داشته باشد، وقتی در قلمرو گمرکی قرار می‌گیرد، قانونگذار مالکیت این ملک را موقت می‌داند؛ دوره مسقطی این حق را می‌دهد که اگر افراد در مدت مقرر به وظایف خود عمل نکنند در مرحله اول حق عینی آن ملک از مالک سلب می‌شود و در مرحله بعد اصل مالکیت خواهد بود. لغو شد. او افزود: در هیچ جای دیگری قانونگذار اینقدر این موضوع را جدی نگرفته است. دلیل این امر اهمیت و نقش گمرک در نظام اقتصادی و اجتماعی کشور است که نشان می‌دهد گمرک محل ورود و خروج و دوره کالا است نه محل نگهداری و سپرده‌گذاری کالا.

معاون فنی گمرک هم در این جلسه با ارایه گزارشی از کالاهای رها شده در کشور خاطرنشان کرد: بررسی‌ها نشان می‌دهد تا پایان نیمه اول سال حدود ۱۵ هزار و ۶۱۰ کانتینر کالای کانتینری به ثبت رسیده است. (به ازای هر تن IU معادل یک کانتینر ۲۰ فوتی) و ۵۰۲ هزار و ۴۱۰ تن کالای غیر کانتینری به عنوان کالای متروکه در بنادر کشور ذخیره می‌شود که باید اقلام متروکه تهران و سایر گمرکات اجرایی را نیز به آن اضافه کرد..

ارونقی در گزارشی به ارایه مشکلات در حوزه کالاهای اساسی؛ عدم وجود سیستم یکپارچه بین دریافت‌کنندگان کالا، گمرک و سازمان جمع‌آوری و فروش اموال، امکان واردات کالا بدون ثبت سفارش در کشور، عدم تعیین تکلیف کالاهای متروکه در سال‌های گذشته و عدم اجرای قوانین مربوطه و وی گفت: با توجه به تلاش سه قوه در کشور برای رفع مشکلات موجود، با هماهنگی و هم‌افزایی لازم بین دستگاه‌ها در اجرای صحیح ابلاغیه‌ها می‌توان نتایج بهتری را به دست آورد. این مشکلات را می‌توان به‌طور کامل از بین برد. در ادامه این جلسه ترک معاون دادستان تهران در پیشگیری از وقوع جرم و حمایت از حقوق عامه نیز گفت: مشاهدات نشان می‌دهد، در برخی موارد سهل انگاری و تقصیر هم از سوی دستگاه‌های مسوول و هم از سوی برخی واردکنندگان صورت گرفته است. دغدغه دادستانی در وهله اول حل مشکلات و انجام امور روانی و رعایت ضوابط است، اما در صورتی که این روند توسط ارگان‌ها یا واردکنندگان به درستی اجرا نشود، دادستان به عنوان مدعی‌العموم وارد عمل شده و در این زمینه با عاملان برخورد خواهد کرد.

رییس گمرک درباره تبادل اطلاعات سامانه گمرک به ارایه توضیحاتی پرداخت

واکنش گمرک به عدم همکاری با سامانه تجاری!

رییس کل گمرک درباره تبادل اطلاعات سامانه گمرک گفت: ارتباطات لازم وجود دارد و همان زمان هم که ادعا می‌شد گمرک با سامانه تجارت همکاری نمی‌کند، اقدامات مهمی انجام شد، اما برخی از دوستان گویا خوششان می‌آید که موضوعات ناامیدکننده را در سطح جامعه مطرح کنند.

مهدی میراشرفی رییس کل گمرک گفت: سال ۹۸ براساس ارزیابی وزارت ارتباطات، وزارت امور اقتصادی و دارایی (گمرک ایران) به مدد سامانه جامع امور گمرکی به عنوان دستگاه برتر در تولید و تبادل اطلاعات معرفی شد. اما در مورد ادعای عدم همکاری گمرک با سامانه تجارت باید بگویم که تجارت در کشور ما شروع نمی‌شود (بحث اظهار کالا در رویه واردات)، مگر آنکه در سامانه جامع تجارت ثبت سفارش گردد. قدم بعدی برداشته نمی‌شود، مگر همان زمان که کالا اظهار می‌شود، در مورد اخذ مجوزهای گوناگون مثل قرنطینه، بهداشت و استاندارد و سایر مجوزها به صورت الکترونیکی و بدون کاغذ و دخالت انسان از طرف گمرک اقدام می‌شود و در انتها هم چنانچه بانک مرکزی تأمین و تخصیص ارز را انجام نداده باشد، منجر به صدور پروانه الکترونیکی نخواهد شد. بنابراین می‌بینید که ارتباطات لازم وجود دارد و همان زمان هم که ادعا می‌شد گمرک با سامانه تجارت همکاری نمی‌کند، این کارها انجام می‌شد، اما برخی از دوستان گویا خوششان می‌آید که موضوعات ناامیدکننده را در سطح جامعه مطرح کنند.

وی تاکید کرد: قبلاً اسناد کاغذی بود و شاید عده‌ای می‌توانستند کالایی وارد نکنند، ولی با جعل پروانه گمرکی، با بانک تسویه کنند، الان این اتفاق به هیچ عنوان شدنی نیست. به گفته میراشرفی در بحث پنجره واحد که ابداع سازمان ملل بود، این پنجره در سازمان جهانی گمرک قرار گرفت و این سازمان به همه کشورهای عضو از جمله کشور ما ایجاد آن را توصیه کرد. یعنی یک کسی که می‌خواهد خدمتی دریافت کند مثلاً پروانه گمرکی یا ساختمانی یا مفاصاحساب مالیاتی بگیرد، باید به یک پنجره واحد مراجعه کند و همه افرادی که مرتبط با آن فعالیت هستند در زیر یک سقف گرد هم بیایند. البته این موضوع مربوط به دهه هشتاد بود و هنوز کارها الکترونیکی نشده بود، اما در حال حاضر متقاضیان دریافت خدمت باید از یک درگاه الکترونیکی وارد شوند. بند ج ماده ۳۸ قانون رفع موانع تولید، مصوب سال ۱۳۹۴ (قانون مبارزه با قاچاق مصوب سال ۹۲ است) عنوان می‌کند متولی پنجره واحد تجارت فرامرزی گمرک است و این کار الان انجام می‌شود، اما برخی از دوستان موضوعات را طور دیگری مطرح می‌کنند. یک نکته مهم این است که در دنیا سه مرحله برای انجام یک کار یا اجرای یک برنامه وجود دارد که شامل سیاست‌گذاری، اجرا و نظارت است. در هیچ جای دنیا سیاست‌گذار، مجری و ناظر یک سازمان واحد نیست. متأسفانه در سامانه جامع تجارت، سیاست‌گذار، مجری و ناظر یکی شده است. وی ادامه داد: ماده ۲۹ آیین‌نامه مواد ۵ و ۶ قانون مبارزه با قاچاق کالا و ارز عنوان می‌کند که نحوه تبادل اطلاعات باید مشخص شود، اما هنوز این آیین‌نامه نوشته نشده است و تا به این موضوع رسیدگی نشود نمی‌توان کار را پیش برد. این آیین‌نامه باید توسط ستاد مرکزی مبارزه با قاچاق کالا و ارز نوشته شود که فکر کنم در دستور کار ستاد قرار گرفته تا در هفته‌های آتی آن را شروع کند. مضاف بر آنکه تبصره ۵ ماده ۳ مواد ۵ و ۶، مرجع رفع اختلاف را در این زمینه کمیته‌ای متشکل از وزیر دادگستری، معاونت اجرایی رییس جمهور و ستاد مرکزی مبارزه با قاچاق کالا و ارز تعیین کرده است. میراشرفی تاکید کرد: نکته‌ای که باید بر آن تأکید کنم، این است که سیاست جزیره‌ای و بخشی‌نگری عمل کردن و اینکه سیاست‌گذار، مجری و ناظر یک سازمان باشد، هیچ‌وقت جواب نخواهد داد. در مورد تبادل اطلاعات باید گفت، اطلاعاتی که ما تبادل می‌کنیم، کاملاً مشخص و روشن است و به اصطلاح کنتور دارد و ما شعار نمی‌دهیم. وزارتی اقتصاد و صمت در نشستی یک فرد مرضی‌الطرفین مرضی‌الطرفین را تعیین کردند که کل سامانه گمرک و دسترسی‌ها در اختیار او قرار بگیرد و خوشبختانه با این تصمیم، قسمت اعظم مشکلات برطرف و ثابت شد که گمرک این کار، یعنی تبادل اطلاعات را انجام می‌دهد، اما سه یا چهار مورد باقی مانده که تعارض قوانین اجازه انجام آن را نمی‌دهد و کار را پیچیده‌تر می‌کند. یکی از آنها اظهار کالا است که در همه دنیا موسوم است و همچنین در قانون ما آمده که باید حتماً در گمرک انجام شود و مورد بعدی بحث سامانه مجوزها و سامانه انبارهاست. در این موارد با وجودی که قانون عنوان می‌کند گمرک می‌تواند آنها را انجام دهد. ما به خاطر رفع اختلافات، آنها را در اختیار سامانه تجارت قرار دادیم و الان خوشحالیم که مرجعی وجود دارد که برانجام این کارها توسط گمرک صحه می‌گذارد.

رویداد

۱۸ هزار تن یونجه از روسیه ثبت سفارش شد

مشاور بازرگانی اتحادیه دامداران استان البرز خاطرنشان کرد: خشکسالی در سال جاری باعث شد نتوانیم یونجه مورد نیاز کشور را تامین کنیم از این رو ۱۸ هزار تن یونجه از روسیه ثبت سفارش کردیم. کسری لشکری در گفت‌وگو با ایلنا، درباره میزان واردات یونجه گفت: وزارت جهاد کشاورزی با واردات یونجه از روسیه مشروط به داشتن گواهی بهداشت گیاهی موافقت کرده و در حال حاضر نزدیک به ۱۸ هزار تن ثبت سفارش انجام شده است. به گفته وی، در سنوات گذشته یونجه از اسپانیا وارد می‌شد. این فعال اقتصادی در پاسخ به این پرسش که آیا برای واردات یونجه ارز ترجیحی تخصیص داده می‌شود؟ گفت: ارز واردات یونجه نیمایی است از این رو خرید آن برای دامداران توجیه اقتصادی ندارد. واردات این محصول با ارز نیمایی باعث افزایش قیمت تمام شده محصول خواهد شد. لشکری با بیان اینکه امکان تولید و صادرات یونجه در سنوات گذشته فراهم بود، خاطرنشان کرد: در سال جاری خشکسالی شدید و کم آبی میزان کشت را تا حدود زیادی کاهش داد و در بسیاری از مزارع تغییر کشت صورت پذیرفت. با تغییر روش آبیاری و استفاده از روش‌های نوین آبیاری و مکانیزاسیون کشاورزی می‌توان علاوه بر افزایش تولید در هر هکتار میزان بهره‌وری را بالا برد و اینگونه تا حدودی کم آبی را جبران کنیم. این فعال حوزه واردات نهاده‌های دامی در ادامه تصریح کرد: قدیمی بودن زیرساخت‌های کشاورزی، ماشین آلات و ادوات کشاورزی میزان بهره‌وری را بسیار پایین آورده است اگر تسهیلات برای واردات ماشین آلات مدرن تامین شود بدون تردید شاهد افزایش تولید با کیفیت بالا خواهیم بود. مشاور بازرگانی اتحادیه دامداران البرز افزود: واردات یونجه از کشورهای صاحب تکنولوژی مانند اسپانیا بهتر است چراکه کیفیت تولید آنها مرغوب‌تر است. باید بگویم یونجه تولید شده در اسپانیا بذر علف و مخلوط علف هرز ندارد، پروتئین بالاتری دارد و از روش دهیدراتاسیون برای خشک کردن آن استفاده می‌شود که ماندگاری آن را افزایش می‌دهد ولی در مقایسه با یونجه روسیه و قزاقستان خیلی گرانتر است. وی در ادامه افزود: با هدف حمایت از تولید داخلی و افزایش مصرف لبنیات در کشور بهتر است که سوبسید جداگانه‌ای برای واردات یونجه در نظر گرفته شود تا نه به افزایش قیمت داخلی بینجامد و نه کمبود آن مانع تولید شود. اینگونه مصرف‌کننده نهایی و اقشار کم درآمد می‌توانند از پروتئین موجود در شیر و لبنیات بهره‌مند شوند و سلامت جامعه به خطر نیفتد. لشکری در پایان گفت: می‌توان از یونجه به صورت پلیت استفاده کنیم که اگر همراه با بخار و فشار بالا باشد در مراحل تولید بذرهای علف هرز از بین می‌رود و پروتئین با قابلیت جذب بالایی در اختیار دام می‌گذارد.

طی هفت ماه؛ صادرات ۱۳۷ هزار تنی خرما

صداوسیما | ۱۳۷ هزار تن خرما در هفت ماه منتهی به آبان امسال، از کشور صادر شد. مدیرکل توسعه بازارهای صادراتی سازمان توسعه تجارت ایران گفت: صادرات خرما در مدت یاد شده در مقایسه با مدت مشابه پارسال از لحاظ وزنی و ارزشی به ترتیب ۱۴ و ۱۰ درصد رشد داشته است. آقای محمود بازاری افزود: انگلیس، آلمان، هلند، کانادا، هند، پاکستان، روسیه، اوکراین، ترکیه، قزاقستان، افغانستان، عراق، امارات، جمهوری آذربایجان و فرانسه خریداران عمده خرمای ایران هستند. وی اضافه کرد؛ ۱۰ درصد از کل صادرات غیرنفتی کشور، سهم بخش کشاورزی و صنعت غذا و یک سوم صادرات این حوزه اقلام مختلف خشکبار است.

ویژه

تفاهم شهرداری و سازمان نظام مهندسی ساختمان برای تسهیل ارایه خدمات غیر حضوری

معاون شهرسازی و معماری شهرداری اصفهان گفت: با اجرای مفاد تفاهم‌نامه معاونت شهرسازی و معماری شهرداری و سازمان نظام مهندسی ساختمان اصفهان، حذف اقدامات موازی و دست واسطه‌ها با اجرای تفاهم‌نامه شهرداری و نظام مهندسی محقق می‌شود. به گزارش اداره ارتباطات رسانه‌ای شهرداری اصفهان، وحید مهدویان در جلسه امضای تفاهم‌نامه همکاری در خصوص تسهیل ارایه خدمات غیر حضوری به شهروندان بین سازمان نظام مهندسی ساختمان استان اصفهان و معاونت شهرسازی و معماری شهرداری اصفهان اظهار کرد: یکی از تکالیف قانونی شهرداری صدور پروانه ساختمانی است که علاوه بر معاونت شهرسازی سایر ارگان‌ها و نهادها هم در به سرانجام رساندن این اقدام با شهرداری همکاری می‌کنند. وی ادامه داد: یکی از پررنگ‌ترین تعاملات شهرداری‌ها با سازمان نظام مهندسی ساختمان استان اصفهان است که در حوزه فنی ساخت و ساز شهری، از زمان آغاز تا پایان بهره‌برداری دخیل هستند. معاون شهرسازی و معماری شهرداری اصفهان با بیان اینکه تکالیف و اهداف سازمان نظام مهندسی ساختمان در قانون مصوب سال ۷۲ و آیین‌نامه‌های بعد از آن در سال ۷۵ مشخص شده است، گفت: با توجه به این موضوع، رویکرد مدیریت شهری در این دوره بر تعامل و همکاری برای انجام وظایف به صورت هم‌افزا و مشترک متمرکز است. وی افزود: معاونت شهرسازی شهرداری نیز با توجه به اهداف، در چارچوب قوانین شهرداری و برنامه اصفهان ۱۴۰۵ تعامل سازنده با دستگاه‌های مرتبط از جمله نظام مهندسی را در دستور کار قرار داده است. بر همین اساس نخستین تفاهم‌نامه شهرداری با سازمان نظام مهندسی به عنوان سازمانی که نقشی پررنگ در بخش ساخت و ساز دارد، منعقد می‌شود.

تعادل

WWW.TAADOLNEWSPAPER.IR | شنبه ۱۳ آذر ۱۴۰۰ | ۲۸ ربیع‌الثانی ۱۴۴۳ | سال هشتم | شماره ۲۰۹۶ | Sat. Dec 4. 2021

صاحب امتیاز: موسسه رسانه نگاران خوب اندیش
مدیر مسوول: حجت طهماسبی
سردبیر: حجت طهماسبی
نشانی: خیابان ستارخان - خیابان کوثر دوم - بن بست مینو
تلفن: ۶۶۴۲۰۷۶۹ - نمابر: ۶۶۴۲۰۴۱۷
چاپ: همشهری ۲ - توزیع: نشر گستر امروز - تلفن: ۶۱۹۳۳۰۰۰
سازمان شهرستان‌ها: ۶۶۱۲۶۰۸۸
اذان ظهر: ۱۱:۵۵ | اذان مغرب: ۱۷:۱۱ | اذان صبح فردا: ۵:۳۰
info@taadolnewspaper.ir
مرامنامه اخلاقی روزنامه تعادل در وبسایت رسمی روزنامه در دسترس است

خبر روز

عبور تلفات کرونا از ۱۳۰ هزار نفر

با اعلام وزارت بهداشت، درمان و آموزش پزشکی ۷۸ بیمار دیگر مبتلا به کووید ۱۹ جان خود را از دست دادند و مجموع جان باختگان این بیماری به ۱۳۰ هزار و ۶۶ نفر رسید. همچنین بر اساس معیارهای قطعی تشخیصی، سه هزار و ۶۰۳ بیمار جدید مبتلا به کرونا در کشور شناسایی شدند که ۶۴۹ نفر از آنها بستری شدند. این در حالی است که ۱۳ استان کشور مرگ و میر صفر و یک نفر داشته‌اند. سه هزار و ۲۹۶ نفر از بیماران مبتلا به کووید ۱۹ در بخش‌های مراقبت‌های ویژه بیمارستان‌ها تحت مراقبت قرار دارند. در حال حاضر، ۲۲ شهر در وضعیت نارنجی، ۲۰۷ شهر در وضعیت زرد و ۲۱۹ شهر در وضعیت آبی قرار دارند. شهر قرمز کرونایی نداریم.

شرایط زندگی شهری و اجتماعی برای معلولان در کشور وجود ندارد

معلولیت در ایران عین محدودیت است

هیچ کدام از وعده‌ها عملی نشده است

گزارش | تعادل

گرفتار شدن در روزهای تقویم و بزرگداشت‌ها هیچگاه نتوانسته دردی را دوا کند، اما قطعا یادآوری به بهانه همین روزهای ثبت شده در تقویم شاید بتواند برای شروع کارهایی مفید و ارزشمند موثر باشد. روز جهانی معلولان هم یکی دیگر از همان روزهایی است که برای خیلی از ما فقط یک روز ثبت شده در تاریخ است و به اتفاق‌هایی که باید رخ داده و نداده و کارهایی که باید انجام می‌شده و نشده توجه چندانی نداریم.

خیلی از ما حتی این امکان را نمی‌دهیم که شاید یک روز ما هم به جمع کسانی بپیوندیم که الان به دیده ترحم به آنها نگاه می‌کنیم. در واقع جامعه معلولان هر روز و هر ساعت عضو می‌گیرد و هیچ کس هم نمی‌تواند به‌طور قطع و یقین بگوید که هیچگاه عضو این جامعه نخواهد شد. اما گفتن و نوشتن از مشکلات معلولان در کشور ما هم خود به مثنوی هفتاد من تبدیل شده و هر بار که قرار است به سراغ این افراد جامعه برویم با انبوهی از مشکلات ومسائل که با آن مواجه‌اند روبه‌رو می‌شویم. با کوهی از وعده‌های به انجام نرسیده و انباشتی از درخواست‌هایی که حتی بررسی هم نشده‌اند.

ناتوانی کامل حسی که خیابان‌های شهر به من می‌دهند

سال‌های سال است که وعده مناسب‌سازی ناوگان حمل و نقل شهری از سوی مسوولان شهری و حتی مسوولان رده بالاتر نیز به معلولان داده می‌شود اما همچنان این اتفاق یکی از آن دست اتفاق‌هایی به شمار می‌آید که انگار قرار نیست هیچ‌وقت عملی بشود. لادن اولیایی، ۳۵ سال دارد و ۵ سال پیش در پی یک تصادف توانایی راه رفتن را از دست داده. او فوق لیسانس حسابداری است. ۵ سال است که روی ویلچر می‌نشیند و در واقع ۵ سال است که به واسطه نشستن روی این ویلچر هم موقعیت‌های شغلی‌اش را از دست داده و هم امکان حضور در جامعه را ندارد. لادن به «تعادل» می‌گوید: وقتی این اتفاق برای من افتاد اعضای خانواده‌ام خانه را برای زندگی من مناسب‌سازی کردند، اما این فقط درون خانه بود که نسبت به نیازهای من بازسازی شد، همین که وارد خیابان می‌شوم دیگر یک ناتوان به تمام معنا هستم، چون هیچ کدام از معابر شهری برای عبور افرادی که از ویلچر استفاده می‌کنند، مناسب‌سازی نشده است، من شغلم را از دست دادم چون شرکتی که در آن کار می‌کردم شرایط رفت و آمد برای یک فرد معلول را نداشت. برای ما که زمانی سالم بوده‌ایم و حالا باید با این مشکلات دست و پنجه نرم کنیم ضربه روحی که می‌خوریم بسیار شدیدتر است.

او در بخش دیگری از سخنانش می‌افزاید: اگر پدر و مادر و برادرم تمام تلاش خود را برای برگردان من به زندگی انجام نمی‌دادند به جرات می‌توانم بگویم که دست به خودکشی می‌زدم، من دختر سر حال و پر نشاطی بودم، روابط اجتماعی خیلی خوبی داشتم، اما بعد از اینکه روی ویلچر نشستم، به یک موجود دست و پاگیر تبدیل شدم. خیابان‌های شهرم این حس را به من القا می‌کردند، جامعه این حس را به من القا می‌کرد و هنوز هم این حس همراه من است. برای رهایی از این افکار منفی به نقاشی کردن و نواختن موسیقی روی آورده‌ام اما به این فکر می‌کنم آیا همه کسانی که تجربه من را دارند، می‌توانند به زندگی خوشبین باشند.

معلولیت در ایران محدودیت است

سپهر سعیدی، با نقص عضو مادرزادی به دنیا آمده است. او یک دست ندارد، بینایی یکی از چشمانش را از دست داده و البته دچار حمله‌های صرع هم می‌شود. سپهر ۲۸ ساله است، وقتی در مورد تمام این سال‌ها زندگی کردن در تهران و وضعیت تحصیل و... حرف می‌زند، تک تک جمله‌هایش را با یک آه شروع می‌کند و با یک آه به پایان می‌رساند.

او نیز به «تعادل» می‌گوید: معلولیت در ایران عین محدودیت است، یعنی هر روز و هر ساعت به تو یادآوری می‌کنند که فرد عادی نیستی و حق زندگی کردن به عنوان یک فرد عادی را نداری. وضعیت من در مقایسه با کسانی که مجبورند روی ویلچر بنشینند خیلی خیلی بهتر است اما این دلیل نمی‌شود که من زندگی خوبی داشته باشم. دانشجوی دکترای حقوق سیاسی هستم. سال‌های سال است که برای پیدا کردن شغل، برای اینکه بتوانم از صندلی استفاده کنم که امکان استفاده افراد چپ دست را داشته باشد، برای هر چیز کوچکی که امکان زندگی راحت‌تری را به من بدهد جنگیده‌ام. یکی از خیابان‌های این شهر را نمی‌بینید که برای معلولان مناسب‌سازی شده باشد، اینکه چند تابلو برای جای پارک معلولان بزنیم و بگوییم ما در این رابطه کاری انجام داده‌ایم واقعا توهین‌آمیز است. در تمام دنیا معلولان حق زندگی دارند، حتی کسانی که معلولیت‌های بالا دارند و توان حرکت کمتری دارند، حتی آنها که معلولیت‌های ذهنی و ... دارند، امکان زندگی برای تمام آنها فراهم است، زندگی که به واسطه آن می‌توانند خوشحال باشند، اما اینجا ما هر روز یادمان می‌افتد که یک نقصی داریم و با بقیه فرق می‌کنیم، به واسطه نگاه‌ها، رفتارهای ترحم‌آمیز و امکاناتی که همیشه برای به دست آوردنشان باید با همه بجنگیم.

افزایش «افسردگی» و «اضطراب» بین معلولان طی پاندمی کرونا

اما وضعیت معلولان در طی پاندمی هم بسیار سخت بوده و خیلی از آنها به افسردگی دچار شده‌اند. معاون آموزشی سازمان نظام روانشناسی و مشاوره کشور با اشاره به مشکلات روانشناختی معلولان طی ۱.۵ سال گذشته، گفت: در حال حاضر با توجه به شیوع پاندمی کووید ۱۹، درگیری معلولان با مشکلات روانشناختی نظیر افسردگی و اضطراب بیشتر شده و در این بین اقدامات انجام شده برای رفع مشکلات روانشناختی این افراد کافی نبوده است. دکتر امین رفیعی‌پور با بیان اینکه پس از پاندمی کووید ۱۹ معلولان نیز همانند همه مردم زمان بیشتری را در منزل سپری کردند و از این رو مشکلات روانشناختی آنها نیز بیشتر شده است، اظهار کرد: در این ایام کاهش ارتباطات اجتماعی در بین معلولین به ویژه معلولان شنوایی و دیداری منجر به گوشه‌گیری، افسردگی و کاهش خلق این افراد شد به‌طوری که خانه‌نشین شدن معلولان باعث شد آنها از جامعه دورتر شده و در نهایت مشکلات روانشناختی آنها نیز بیشتر شود و تعاملات کمتر و فشارهای روانشناختی بیشتری را تجربه کنند.

این روانشناس با بیان اینکه احتمال درگیری با مشکلات روانشناختی در بین معلولان به خودی خود به نسبت سایر افراد بیشتر است، ادامه داد: در مدت پاندمی کووید ۱۹، درگیری با اختلالات اضطرابی و افسردگی در بین معلولان بیشتر دیده می‌شود و این امر در نرگش و باور آنها نیز اثرگذار است. از سوی دیگر پاندمی کووید ۱۹ در روابط اجتماعی و خانوادگی معلولین تاثیرات انکار ناپذیری داشته و این افراد فشارهای زیادی را در این مدت تحمل کرده‌اند.

شرایط برای حضور معلولان در جامعه فراهم نیست

به گفته رفیعی‌پور، اقدامات انجام شده برای حضور بیشتر معلولین در جامعه کافی نیست و در کلان‌شهرها تصمیمات کافی برای مناسب‌سازی مبلمان شهری و سهولت حضور این افراد در جامعه گرفته نشده است. معاون آموزشی سازمان نظام روانشناسی و مشاوره کشور تصریح کرد: در واقع تاکنون فکر خاصی برای معلولین نشده و باید برای رفع مشکلات معلولین فکر اساسی کرد. باید منبع اصلی این مشکلات شناسایی و بر طرف شود. در گام اول اگر بتوانیم مبلمان شهری را اصلاح کنیم مشکلات روانشناختی این افراد نیز کمتر می‌شود چراکه اینگونه معلولین بیشتر وارد اجتماع شده و افسردگی و اضطرابشان کاهش می‌یابد. او معتقد است که با افزایش اعتماد به نفس معلولان این امکان وجود دارد که این افراد بسیار مفیدتر در جامعه ظاهر شوند. این روانشناس با اشاره به لزوم الگوسازی برای معلولان جهت افزایش اعتماد به نفس آنها، خاطرنشان کرد: در این راستا می‌توان قهرمانان و تیم‌های موفق ورزشی معلولان را برای این عزیزان الگو قرار داد. باید این تفکر را در جامعه ترویج دهیم که معلولیت محرومیت و ناتوانی محض نیست. از سوی دیگر باید برای مشکلات شغلی و حرفه‌ای آنها نیز فکری کرد تا فشار روانی این افراد کمتر شود. رفیعی‌پور در پایان سخنان خود به لزوم تغییر باورهای اشتباه در مورد معلولیت نیز اشاره و تاکید کرد: از جمله اهداف روز جهانی معلولان آگاه‌سازی مردم و تغییر ذهنیت آنها نسبت به معلولین است تا همه بدانند یک انسان معلول توانایی‌هایی دارد و نباید با ترحم به آنها نگاه شود. باید این موارد را انگ زدایی کرد تا مردم باور کنند معلولان نیازمند ترحم نیستند.

روی خط خبر

پروانه شکار برای قطری‌ها صادر نشده است

در پی مشاهده تعدادی خودروهای لاکچری با پلاک کشور قطر در شهر بوشهر نگرانی‌هایی مبنی بر احتمال ورود اتباع خارجی با هدف شکار گونه‌های جانوری در کشور به وجود آمده است. مدیر کل حفاظت محیط زیست استان بوشهر گفت: پس از اطلاع از ورود تعدادی خودروهای لوکس از قطر به این استان پیگیری لازم از طریق دستگاه‌های متولی انجام شد و تاکنون ادوات شکار و صید نزد این افراد مشاهده نشده است. فرهاد قلی نژاد با یادآوری اینکه هیچگونه پروانه شکار و صیدی برای اتباع خارجی در استان بوشهر صادر نشده است، افزود: هر گونه شکار و صید گونه‌ها ممنوع و در صورت مشاهده هر گونه تخلف زیست محیطی ضمن جلوگیری از شکار و صید و ورود به زیستگاه‌ها و مناطق حفاظت شده استان، پیگیری قضایی به‌عمل خواهد آمد. مدیر کل حفاظت محیط زیست استان بوشهر تاکید کرد: هر چند که تا این لحظه هیچ مراجعه یا ارتباطی با این اداره کل توسط شهروندان قطری برقرار نشده است. همچنین از مراجع ذیصلاح پیگیری کردیم. قلی‌نژاد افزود: اکنون شماره‌گذاری متوقف و قصد شکار برای این افراد نامشخص است.

آخرین مهلت اعتبار وکالت‌نامه‌های منقضی شده

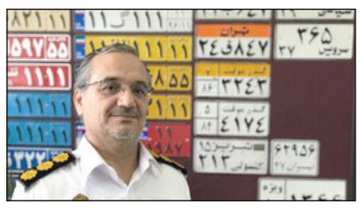

رییس مرکز شماره‌گذاری و تعویض پلاک پلیس راهور ناجا اعلام کرد که آخرین مهلت استفاده از وکالتنامه‌های منقضی شده به دلیل تعطیلی‌های کرونایی تا پایان آذرماه امسال است. سرهنگ علی محمدی، درباره وکالت‌نامه‌های نقل و انتقال خودرو که به دلیل محدودیت‌ها و تعطیلات کرونایی تاریخشان منقضی شده بود، گفت: در پی شیوع کرونا در نقاط مختلف کشور و وضعیت قرمز برخی از شهرها، با تدابیر ستاد ملی مقابله با کرونا ارایه خدمات شماره‌گذاری و تعویض پلاک نیز برای مدتی متوقف شده و این مراکز در شهرهای قرمز تعطیل شدند. همین موضوع نیز سبب انباشت درخواست‌ها برای مراجعه به این مراکز شد. او با بیان اینکه برخی از مراکز شماره‌گذاری و تعویض پلاک در شهرها حدود چهار ماه از شش ماه نخست سال را تعطیل بودند، گفت: در این میان افرادی بودند که دارای وکالتنامه برای نقل و انتقال خودرو بودند؛ اما زمان انقضای آن در دوران تعطیلات کرونایی بوده و از این رو عملا امکان نقل و انتقال و تعویض پلاک را پیدا نکردند. در همین راستا نیز هماهنگی‌هایی انجام شده و مقرر شد تا وکالتنامه‌هایی که تاریخ انقضای آنان در ماه‌های سپری شده سال ۱۴۰۰ بوده، تا پایان آذرماه سال ۱۴۰۰ تمدید شوند. محمدی با بیان اینکه این مدت تمدید نمی‌شود، اظهار کرد: افرادی که وکالتنامه‌شان برای نقل و انتقال خودرو در سال ۱۴۰۰ منقضی شده و تاکنون موفق به دریافت خدمات مربوطه از مراکز شماره‌گذاری و تعویض پلاک نشده‌اند، تا ۳۰ آذرماه مهلت دارند تا با مراجعه به سایت نوبت‌دهی اینترنتی نسبت به دریافت نوبت خود اقدام کرده و نسبت به تعویض پلاک و نقل و انتقال خودرو اقدام کنند.

رویداد

مددکاری در کشور ما جدی گرفته نمی‌شود

این روزها برخی از جانبازان در شهرها و استان‌های مختلف به دلیل آنچه محقق نشدن حقوق حقه خود می‌دانند دست به اعتراضاتی زده‌اند. افرادی که سال‌های سال برای پاسداری از خاک این کشور در جبهه‌ها جنگیده و عوارض این جنگ را باید تا پایان عمر با خود داشته باشند، حالا مجبورند برای احقاق حقوقشان در خیابان‌های شهر تجمع کنند. این در حالی است که خیلی از این افراد به دلیل حضور در شرایط جنگی و مواجهه‌ها با خطرات از نظر روحی و روانی هم بسیار آسیب دیده‌اند. اما مساله اینجاست که چقدر به مشکلات روحی این افراد رسیدگی شده است. در سازمان عریض و طویلی مانند بنیاد شهید، تا چه اندازه به مددکاری و روان درمانی این افراد توجه شده است؟ اصلا کسی می‌داند «ترما» بعد از حادثه چیست؟ اصلا تا به حال مسوولان به این مساله فکر کرده‌اند که جانبازان علاوه بر اینکه ممکن است عضوی از اعضای بدن خود را از دست داده باشند یا به دلیل شیمیایی شدن در میدان جنگ با مشکلات تنفسی مواجه باشند، تمامی آنها به دلیل حضور در مناطق پر خطر چقدر می‌توانند از نظر روحی و روانی آشفته باشند. برای رفع این آشفتگی تا به حال چه کارهایی انجام شده است. مساله مهم اینجاست که در هیچ زمینه‌ای در کشور ما مساله مددکاری اجتماعی جدی گرفته نمی‌شود.

رییس انجمن مددکاران اجتماعی ایران با اشاره به جایگاه واحد در کشور، گفت: اقتدار و امنیت لازم به حوزه مددکاری اجتماعی داده نمی‌شود. سید حسن موسوی چلک به تقویت مددکاری در بنیاد شهید اشاره کرد و گفت: یکی از سازمان‌هایی که خدمات مددکاری اجتماعی ارایه می‌دهد، بنیاد شهید است و معمولاً در بسیاری از کشورها حمایت‌های روانی و اجتماعی از خانواده‌هایی که به دلایل مختلف در جنگ آسیب می‌بینند صورت می‌گیرد و در کشور ما نیز از جانبازان، آزادگان و خانواده‌های شهدا حمایت می‌شود.

او تأکید کرد: از ابتدای تأسیس بنیاد شهید واحدهای مددکاری اجتماعی نسبت به ارایه خدمات به افراد تحت پوشش اقدام کرده‌اند، سالیان سال است که مددکاری اجتماعی در این نهاد ارایه می‌شود و از این موضوع می‌توان در جهت تدوین مداخلات مددکاری اجتماعی مبتنی بر زیست‌بوم کشور بهره برد. نکته مهمی که وجود دارد، این است که انتظار می‌رود در دوره جدید بنیاد شهید در ادامه و استمرار کارهایی که در گذشته انجام می‌شده، قاضی‌زاده هاشمی رییس جدید بنیاد شهید اهتمام و توجه بیشتری به این موضوع داشته باشد و تقویت مددکاری اجتماعی را در بنیاد شهید در دستور کار قرار دهد.

رییس انجمن مددکاران اجتماعی ایران ادامه داد: اعتقاد دارم به رغم اینکه بخش عمده‌ای از این کار توسط واحد مددکاری اجتماعی انجام می‌شود، اما جایگاه، اقتدار و امنیت لازم به حوزه مددکاری داده نمی‌شود البته تلاش‌هایی که در گذشته شده را نادیده نمی‌گیریم اما ظرفیت‌های مددکاری اجتماعی و قابلیت‌ها و کارکردهایی که مددکاران اجتماعی در بنیاد شهید می‌توانند داشته باشند، زمینه رضایت بیشتری را برای ذی‌نفعان به دنبال خواهد داشت به همین دلیل توسعه کمی و کیفی و افزایش ظرفیت‌ها، قابلیت‌ها، اختیارات و مسوولیت‌های حوزه مددکاری اجتماعی باید بیش از گذشته مد نظر قرار گیرد.

موسوی چلک افزود: با اطمینان می‌گویم اگر واحد مددکاری در بنیاد شهید تقویت شود و ارتباط مددکاران با خانواده‌ها بیش از گذشته باشد، بسیاری از مسائل و مشکلات این قشر از افراد جامعه می‌تواند توسط مددکاران اجتماعی، شناسایی، مداخله و رصد شود و در نهایت در اختیار مسوولان ذی‌ربط قرار گیرد. به گفته او، ارتباط با خانواده‌ها، آماده‌سازی و مراقبت از آنها نیز از جمله اقداماتی است که مددکاران می‌توانند انجام دهند و آنچه امروز انجام می‌شود، درصد کمی از ظرفیت و قابلیت‌های مددکاران است. او افزود: بنابراین اگر رویکرد مدیریت مورد در مددکاران اجتماعی انجام و برای همه افراد تحت پوشش این نهاد پرونده مدیریت مورد تشکیل شود به گونه‌ای که مدیریت واحد در پذیرش با مددکاران اجتماعی باشد، در حوزه‌های مسکن، اشتغال، آموزش و درمان اگر این افراد با مشکل مواجه شوند، توسط واحد مددکاری به واحدهای دیگر ارجاع داده می‌شود و هر مددکار مسوول یک پرونده یک فرد و خانواده در بنیاد شهید خواهد شد و اینگونه است که می‌توان برنامه‌ریزی‌هایی را متناسب با نیازها و شرایط تدوین کرد که رضایت ذی‌نفعان بنیاد شهید را در این شرایط افزایش دهد. رییس انجمن مددکاران اجتماعی ایران اظهار داشت: با توجه به تجربه زیستی که در حوزه ارایه خدمات اجتماعی به جامعه ایثارگری داریم، می‌توانیم مدل‌هایی را تعریف و آن را به جامعه جهانی ارایه دهیم. موسوی چلک گفت: بنیاد شهید با توجه به گروه‌های هدف خود و متناسب با شرایط فرهنگی و نیازهای آنها و همچنین اختیارات قانونی که دارد، نیازمند تدوین نظام‌نامه مددکاری اجتماعی خاص است که می‌تواند از نظر اجرایی و ساختاری، هماهنگی خوب درون سازمانی را ایجاد نماید و مانیز در انجمن مددکاران اجتماعی طی مکاتبه‌ای اعلام آمادگی کردیم که می‌توانیم در این کار به آنها کمک کنیم تا مطالبات به حق جامعه به شکل تخصصی شناسایی و رفع شود.

یادداشت

وضعیت آب در کشور بحرانی است

مریم شاهسمندی

خشکسالی دیگر بیشتر از هر زمانی چهره خود را در کشور به معرض نمایش گذاشته است، از پر آب‌ترین رودهای کشور مانند کارون تا زاینده‌رود که یکی رو به خشکی است و دیگری به‌طور کامل خشک شده است، تا تالاب‌هایی که همگی به زمین‌های ترک خورده و تشنه تبدیل شده‌اند. این در حالی است که مساله کمبود آب به مشکلی جدی برای تمامی شهرها و استان‌های کشور تبدیل شده است. کلان شهر تهران هم از قاعده خشکسالی مستثنی نیست اما در این بین منتشر شدن برخی اخبار و تکذیب کردن آن نه تنها نمی‌تواند دردی از مردم دوا کند که باعث سردرگمی آنها نیز می‌شود. چند روز قبل یکی از مقامات مسوول اعلام کرد که تهران تنها برای ۹۰ روز ذخیره آبی دارد و اگر باران نبارد و این ذخیره آبی تمام شود پایتخت‌نشینان با مشکلات فراوانی در این زمینه مواجه می‌شوند. اما تنها ۲۴ ساعت بعد از این اظهارنظر مسوول دیگری اعلام کرد که تهران از نظر ذخایر آبی مشکلی ندارد و شهروندان نگران نباشند!

در اینکه هر دو این اظهارنظرها شتابزده و غیر کارشناسی هستند هیچ شکی نیست. اینکه ذخیره آبی تهران تنها برای ۹۰ روز باشد و بعد از آن دیگر آبی نداشته باشیم، نمی‌تواند از نظر علمی ممکن باشد، اما این حرف هم که ما از نظر ذخایر آبی مشکلی نداریم خود می‌تواند به افزایش مصرف دامن زده و مشکلات تازه‌ای را به وجود بیاورد. نکته حایز اهمیت اما این است که مصرف آب شهری تنها ۲ درصد از کل ذخایر آبی را به خود اختصاص می‌دهد، آنچه باعث هدر رفت و خشکسالی در کشور شده است، مصرف آب در شهرهای بزرگ و کوچک نیست، بی‌توجهی و بی‌تدبیری مسوولان در زمینه استفاده از آب‌های زیرزمینی و منابع آبی برای کشاورزی و صنعت است که چنین وضعیت تلخ و اسفناکی را به وجود آورده است. اینکه سال‌های سال است در اکثر کشورهای دنیا کشاورزی به روش مکانیزه انجام می‌شود و سال‌های متمادی است که کارشناسان محیط زیست ادامه روند کشاورزی به روش سنتی در کشور را عامل بزرگ خشکسالی می‌دانستند بارها و بارها در این باره هشدار داده بودند. اینکه کشت برخی محصولات در شهرهایی که از نظر آبی با بحران مواجه هستند و برداشت بی‌رویه از آب‌های زیرزمینی که حالا نه تنها خشکسالی که زلزله خاموش را هم به دنبال دارد و هر روز شاهد فرونشست زمین در نقاط مختلف کشور هستیم. بی‌برنامگی در زمینه کشاورزی و صنعت باعث شده که حالا مساله حق‌آبه زمین‌های زراعی به یکی مشکلات عدیده تبدیل شود. با این وضعیت بهتر است به مردم امیدواهی در مورد تامین ذخایر آبی ندهیم. باید هر طور که هست واقعیت را برای مردم نمایان کنیم، حالا کوچک‌ترین بی‌برنامگی در مورد مصرف آب می‌تواند به وضعیت بی‌آبی فعلی و خشکسالی که هر روز بیشتر از روز قبل نمایان می‌شود، دامن بزند. اما مردم باید بدانند که خشک شدن رودها، بی‌آب شدن تالاب‌ها و... محصول استفاده آنها از آب لوله‌کشی در شهرها نیست، محصول بی‌تدبیری افرادی است که اجازه استفاده از چاه‌های مختلف را برای برداشت ورهاسازی در زمین‌های کشاورزی داده‌اند. اجازه استفاده از آب تصفیه شده را برای صنایع داده‌اند. به زبان ساده‌تر، حالا کسانی باید تاوان این بی‌تدبیری را پس بدهند که هیچ نقشی در به وجود آمدن این بحران آبی نداشته‌اند. اما اگر همین الان هم به فکر صرفه‌جویی و درست مصرف کردن نباشیم ممکن است خیلی زودتر از آنچه که فکرش را بکنیم اسیر بحران خشکسالی شده و به روزهایی که آب در آن جیره‌بندی خواهد شد برسیم. مردم باید بدانند وضعیت آب در کشور بحرانی است، با این وضعیت بارش‌ها نمی‌توان به سال پر آبی امید داشت و حالا باید دلسوزانه‌تر از قبل به فکر صرفه‌جویی در مصرف آب باشیم.