Vol. 9 | No. 2293 | Wed. August 24. 2022 | چهارشنبه ۲ شهریور ۱۴۰۱ | ۲۶ محرم ۱۴۴۴ | سال نهم | شماره ۲۲۹۳ | ۸ صفحه | قیمت: ۵۰۰۰ تومان

WWW.TAADOLNEWSPAPER.IR

تعادل

نیاز اقتصاد ایران

دلار	یورو	تمام سکه	شاخص بورس
--	--	۱۳۷۳۶۰۰۰	۱۴۳۱۴۷۷

دکتر مومنی: ایجاد مناسبات عادلانه در ساخت سیاسی بسیار حیاتی تر از حیطه‌های دیگر است

بانک‌های خصوصی را «ملی» کنید

همین صفحه

سخنگوی وزارت صمت از احتمال ابلاغ آیین نامه واردات خودرو در هفته دولت خبر داد

سیگنال صمت برای افزایش قیمت خودرو

صفحه ۷

با عبور از پیک حذف ارز ۴۲۰۰ تومانی

تورم آرام گرفت!

نرخ تورم نقطه‌ای مرداد ماه ۱۴۰۱ در مقایسه با ماه قبل ۱،۸ واحد درصد کاهش یافته است

صفحه ۲

معاون وزیر راه و شهرسازی: بودجه نگهداری شریان‌های کشور یک دهم اعتبار مورد نیاز است

بحران «راه» در راه است

پلیس راهور: ۷ درصد تولید ناخالص ملی و ۹ درصد درآمد کشور صرف تصادفات جاده‌ای می‌شود

۵

افت قیمت هفتگی دو رقمی اتریوم

احتمال سقوط قیمت بیت کوین تا ۲۰ هزار دلار

بازار ارزهای دیجیتال در این هفته روند روبه‌رشد نسبی خود را برای بار دیگر از دست داد، زیرا بازارهای مالی در سراسر جهان به‌دلیل ترس‌های مداوم مرتبط با اقتصاد کلان، شاهد عقب‌نشینی وافت بودند. بیت کوین به‌تازگی حمایت جدیدی را در نزدیکی ۲۰/۷۵۰ دلار پیدا کرده است. اگر خریداران در ادامه موفق به حفظ این ناحیه حمایتی نشوند، احتمال سقوط قیمت تا ۲۰/۰۰۰ دلار افزایش پیدا خواهد کرد. در روز جمعه ۲۱۰ میلیون دلار از...

صفحه ۶ را بخوانید

«تعادل» بررسی می‌کند

افزایش دامنه نوسان وضعیت بازار را تغییر می‌دهد؟

فروردین ماه امسال بود که بالاخره سازمان بورس به افزایش یک درصدی دامنه نوسان به صورت متقارن تن داد. بر اساس اعلام مدیران این سازمان قرار بود دامنه نوسان معاملات به صورت فصلی افزایش یابد اما با این حال فعلا تنها یک مرحله افزایش انجام شده و به رغم آنکه به پایان فصل تابستان نزدیک می‌شویم، هنوز از اجرای مرحله دوم خبری نیست. مجید عشقی رییس سازمان بورس روز گذشته گفته است که تصمیم‌گیران در انتظار گزارش‌های تخصصی شرکت‌های بورس و فرابورس هستند تا پس از...

صفحه ۴ را بخوانید

در نشست رییس اتاق ایران با نمایندگان مجلس مطرح شد

انتقاد از تکثرگرایی در تولید

رییس اتاق ایران در نشست فعالان اقتصادی با اعضای کمیسیون ویژه جهش و رونق تولید مجلس، گفت: با وجود مشکلات متعدد، تلاش‌های فراوانی در حوزه صنعت شده و دلیل عدم موفقیت این حوزه، نبود نقشه راهی است که مورد اقبال عمومی باشد. غلامحسین شافعی می‌گوید تا زمانی که سیاست‌های کلان در خصوصی‌سازی و مدیریت بنگاه‌داری اصلاح نشود، نمی‌توان انتظار داشت که حرکت به سمت توسعه صنعتی در ایران سرعت بگیرد.

صفحه ۷ را بخوانید

جان باختن کارگران ساختمانی زیر سایه تعلل مسوولان

۷۰۰ هزار کارگر در لیست انتظار بیمه مانده‌اند

همین روز گذشته بر اساس خبرهایی که در خبرگزاری‌های رسمی منتشر شد، یک کارگر ساختمانی در کاشان به علت ریزش آوار جانش را از دست داد و کارگری دیگر در شیراز بر اثر سقوط از داربست جان باخت. حال در شرایطی که بالاترین مرگ و میر و حوادث کار برای کارگران ساختمانی اتفاق می‌افتد اما اصلاحیه ماده ۵ بیمه کارگران ساختمانی بیش از یک سال است که در انتظار رسیدگی مجلس مانده و هر ماه نمایندگان تنها پاسخی که...

صفحه ۸ را بخوانید

یادداشت-۱

باید و نبایدهای صادراتی

مهدی علیپور

قطعا یکی از اصلی‌ترین مشکلاتی که صادرات ایران با آن روبه‌روست، محدودیت سبد صادراتی و محدودیت مقاصد صادراتی ماست که باید تلاش کرد برای آن راهکارهایی عملیاتی و دقیق پیش‌بینی شود اما با این وجود، اینکه ما تلاش کنیم فعالیت خود در بازارهایی که مزیت نسبی داریم و از گذشته در آن فعال هستیم را مدیریت کنیم نیز اهمیت فراوانی دارد. در این چارچوب باید در نظر داشت که اگر سیاست حمایتی به شکلی اشتباه برنامه‌ریزی شود، خود به چالشی تازه برای صادرات کشور بدل خواهد شود. اصرار بر واردات در برابر صادرات، می‌تواند اثرات منفی خاص خود را داشته باشد. ما در گذشته نیز شاهد آن بودیم که در مقاطعی واردات یک کالا را منوط به صادرات کالایی دیگر می‌کردند. این موضوع باعث می‌شد که برای واردات کالاهایی که سود فراوان داشتند، افراد به هر اقدامی دست بزنند. تا جایی که ما شاهد آن بودیم که محصولاتی را به اسم صادرات از کشور خارج می‌کردند اما چون مشتری برای آن وجود نداشت آن را در دریا تخلیه می‌کردند و با مدارک حاصل از صادرات، نسبت به واردات محصولات مدنظر خود اقدام می‌کردند.

یکی از موضوعات پیشنهاد مطرح شده درباره واردات فرش است. در این بازار نیز باید در نظر داشت که اولا عدد اعلام شده برای صادرات فرش منطقی نیست و کمتر افرادی شرایط اجرای آن را دارند. اما اگر گروهی به این نتیجه برسند که واردات خودرو سود بیشتری دارد، امکان آن وجود دارد که فرش ایرانی را با قیمتی پایین‌تر از نرخ واقعی وارد بازار کنند که این موضوع نه تنها نفعی برای کشور ندارد که حتی در نهایت به ضرر بازار فرش و پایین آمدن قیمت این محصول ایرانی نیز منجر خواهد شد. برای اجرای سیاست‌های اینچنینی لااقل باید یک ارتباطی میان حوزه‌ها وجود داشته باشد. مثلا وارد کردن تجهیزات یا مواد اولیه یک حوزه را منوط به صادرات محصول در همان حوزه کنند، اما اینکه ما فرش صادر کنیم و در ازای آن خودرو وارد کنیم هیچ تناسبی با یکدیگر ندارد. صادرات یک حوزه تخصصی و واردات یک حوزه تخصصی دیگر است و نباید و نمی‌توان به راحتی این دو را با یکدیگر تلفیق کرد و توقع داشت که در نهایت نفع اقتصادی از آن بیرون بیاید.

در واقع ما باید به جای این موضوعات، به سمت توسعه همکاری‌ها و روابط با کشورهای همسایه حرکت کنیم زیرا این بازارها بسیار در حوزه واردات فعال هستند و نیازهایی دارند که شرکت‌های ایرانی می‌توانند آن را تامین کنند. با چنین برنامه‌هایی می‌توان حمایت از صادرات را در دستور کار قرار داد و البته اجازه داد که اقتصاد راه خود را پیدا کرده و به سمت جلو حرکت کند.

نظر اقتصاددان

دکتر مومنی: ایجاد مناسبات عادلانه در ساخت سیاسی بسیار حیاتی تر از حیطه‌های دیگر است

بانک‌های خصوصی را «ملی» کنید

تعادل | دکتر فرشاد مومنی، استاد اقتصاد دانشگاه علامه طباطبایی گفت: «در یک دوره ۲۰ ساله که بانک‌های خصوصی در اقتصاد ایران فعال شده‌اند، اندازه تولید ناخالص داخلی ۳۶ درصد رشد کرده در حالی که رشد نقدینگی ۱۰ هزار درصد بوده است.» این اقتصاددان همچنین با استناد به گزارش کمیسیون اقتصاد مجلس که در اردیبهشت ۱۴۰۰ منتشر شده بود، اظهار کرد: «به ازای هر یک واحد نقدینگی که از ناحیه حکومت ایجاد می‌شود، بانک‌های خصوصی نزدیک به ۷ واحد نقدینگی منتشر می‌کنند. داده مهم دیگر این گزارش می‌گوید ۸۵ درصد نقدینگی ما سپرده است که از این مقدار ۷۴ درصدش متعلق به یک درصد از سپرده گذاران است یعنی این نابرابری با این ابعاد وحشتناک در هیچ عرصه دیگری از حیات جمعی کنونی ایرانیان مشاهده نمی‌شود بنابراین فوری‌ترین کانون نیازمند اصلاح بنیادی همین حوزه است. از این رو، چون به هیچ‌وجه به واسطه شرایط خاص اقتصاد سیاسی ایران، مقام پولی قادر به نظارت به بانک‌های خصوصی نیست، راهی جز برچیدن بانک‌های خصوصی تا زمانی که آن توان نظارتی به دست بیاید وجود ندارد.»

دکتر مومنی همچنین تاکید کرد: «آن چیزی که برای شرایط کنونی ایران حیاتی است و امیدوارم همه کسانی که خیرخواه دین خدا، مملکت و مردم هستند به آن توجه داشته باشند این است که از منظر توالی‌ها، ایجاد مناسبات عادلانه در ساخت سیاسی بسیار حیاتی‌تر از حیطه‌های دیگر است.»

به گزارش پایگاه خبری جماران، مومنی که در یک نشست مجازی با موضوع «عدالت به مثابه توسعه» سخن می‌گفت، با اشاره به ضعف ایرانیان در حوزه اندیشه عدالت به عنوان یک تجربه تاریخی گفت: علی‌رغم این ضعف، ایرانی‌ها خیلی زود به جمع‌بندی می‌رسند و نظم نامطلوب موجود را کنار می‌زنند اما آن خلأ معرفتی آنها را دچار آشفتگی و اختلافات شدید در به وجود آوردن وضع مطلوب می‌کند. تحلیل‌های سطح توسعه می‌گویند مهم‌ترین دور باطل بازتولید کننده توسعه‌نیافتگی، نابرابری، ناامن‌سازی و نابرابری بعدی است. وقتی که نابرابری‌ها از حدود متعارف فراتر رفت، اولین پیامد آن این است که جامعه را دچار تزلزل و ناطمینانی می‌کند و همین مساله نیروی محرکه تشدید احتمال وقوع بحران‌ها می‌شود و همواره در این شرایط فقرا بزرگ‌ترین بازنده هستند.

وی افزود: نابرابری‌های اجتماعی ناموجه، اقتصاد کشور را از یک بازی همکارانه به یک بازی با جمع صفر تبدیل می‌کند. مهم‌ترین پیامد غیاب تولیدمحوری این است که ما با بحران شدت یافته کمیابی روبرو می‌شویم و این بحران باعث می‌شود الگوی مسلط مناسبات اجتماعی و اقتصادی به جای اینکه الگوی مبتنی بر همکاری و اعتماد باشد، به سمت ستیز و حذف کشانده شود یعنی افراد از طریق تعارض منافع و تلاش برای حذف رقبای بالقوه دریافت رانت مطامع رانتی خود را پیگیری و حداکثر می‌کنند. این دور باطل بزرگ‌ترین قدرت توضیح‌دهندگی را به ویژه برای کشورهای توسعه نیافته رانتی دارد. هیچ کشوری را نمی‌توان پیدا کرد که در غیاب رویکرد عدالت محوری توسعه، راهی برای نجات داشته باشد.

دیدگاه ناقص از آدام اسمیت در ایران

مومنی در ادامه خاطرنشان کرد: هیرشمن می‌گوید اگر اساس ماجرای توسعه روی ادراک جمعی و همکاری جمعی برای تحقق وضعیت مطلوب باشد پس با رویکردهای فردگرایانه نمی‌توان فهمی از توسعه پیدا کرد لذا یادگیری یک بازی جمعی، فقط در مناسبات عادلانه میسر است. از این دریچه بحث‌های خارق‌العاده‌ای در تاریخ اندیشه اقتصادی وجود دارد. متاسفانه یک دیدگاه سطحی، ناقص و انتزاعی از آدام اسمیت در میان برخی متفکران ایران وجود دارد و این آشفتگی در ذهن آنهایی که تمایل به بازارگرایی دارند، بسیار تاسف‌برانگیزتر است. تصوری که از اسمیت در ایران است به کلی متفاوت است از آنچه که با عنوان دست نامرئی عنوان می‌شود. اسمیت می‌گوید دست نامرئی صرفا در یک بستر عادلانه می‌تواند موضوعیت پیدا کند و توضیح می‌دهد که در آن بستر عادلانه است که با یک آمیزه رقابت و همکاری روبرو هستیم سپس می‌گوید وزن و ضریب اهمیت قابلیت‌های همکاری برای توسعه یافتن در یک جامعه به مراتب بیشتر از عنصر رقابت است. اسمیت وقتی می‌خواهد مفهوم معجزه همکاری را صورت‌بندی کند، دو کارخانه کنار هم را مثال می‌زند که در اولی ساختار تولید بر اساس فعالیت‌های منفرد و غیرهمکارانه افراد استوار شده و در کارخانه دوم ساختار تولید بر اساس قاعده همکارانه بنا شده است. اسمیت می‌گوید در یک کشور با یک ساخت سیاسی، فرهنگ، دین و... یکسان کارخانه دوم بازدهی ۲۴۰ برابری نسبت به کارخانه اول داشته است.

به عدالت در توزیع قدرت توجه کنند

وی افزود: کانون اصلی بازتولید دورهای باطل توسعه‌نیافتگی بی‌اعتنایی به مساله عدالت اجتماعی است و ما تا زمانی که این نقص اندیشه‌ای را جدی نگیریم، نمی‌توانیم به معضل توسعه‌نیافتگی غلبه کنیم. مناسبات عادلانه با اعتماد، شفافیت و یادگیری بازی همکارانه پیوستگی دارد پس اگر شما دیدید ساختار نهادی یک جامعه‌ای به تولید پشت کرده است و همزمان ادعای عدالت اجتماعی می‌کنند، بدانید که ادعایی تهی صورت گرفته است. آن چیزی که برای شرایط کنونی ایران حیاتی است و امیدوارم همه کسانی که خیرخواه دین خدا، مملکت و مردم هستند به آن توجه داشته باشند این است که از منظر توالی‌ها، ایجاد مناسبات عادلانه در ساخت سیاسی بسیار حیاتی‌تر از حیطه‌های دیگر است. اینکه یک دولتی به سمت شوک درمانی می‌رود مشخص است که برای غیرمولدها بسترسازی می‌کند که عایدی‌های چشمگیر دارایی داشته باشند اما نیروهای مزدبگیر با پدیده جیب‌بری روبرو شوند. وقتی در یک سال تورم ۳۰ تا ۴۰ درصدی رخ می‌دهد، اسم رمز جیب‌بری و سرقت از مردم شناخته می‌شود.

تسخیرشدگی نظام تصمیم‌گیری به دست غیرمولدها

مومنی با بیان اینکه ناعادلانه شدن توزیع قدرت، شایستگی و صلاحیت را به حاشیه می‌راند، گفت: بخش اعظم نابرابری‌ها نتیجه سیاست‌های دولت‌هاست. دیتون به خاطر همین پیام جایزه نوبل گرفت. نکته دوم این است که دولت‌ها در معرض تسخیرشدگی قرار دارند. ادبیات بسیار وسیعی در این زمینه حاصل شده است. اینکه دولت را در مقابل بازار قرار می‌دهند یک آدرس غلط است. دنی رودریک می‌گوید بازار بدون وجود دولت قابل تصور و قابل موضوعیت یافتن نیست در نتیجه دعوای بین دولت و بازار، دعوای پوچی است. ما واقعا با یک خلأ معرفتی جدی در این زمینه روبرو هستیم چون علائم و شواهد نگران کننده‌ای از تسخیرشدگی نظام تصمیم‌گیری و تخصیص منابع ملی ما به دست غیرمولدها وجود دارد. دولت تسخیر شده همراستایی بین منافع فردی و جمعی را از بین می‌برد.

راهی جز ملی کردن بانک‌های خصوصی وجود ندارد

وی بیان کرد: دارایی‌های پولی و دارایی‌های مالی در ایران مهم‌ترین کانون نابرابری‌های ناموجه و مهم‌ترین عامل بازتولید نابرابری‌های ناموجه در اقتصاد سیاسی کنونی است. نظام تصمیم‌گیری‌های اساسی کشور را فرا می‌خوانم که هر چه زودتر راجع به این مساله یک فکر عاجل کنند. من به سهم خود طی دوره زمانی انتشار گزارش کمیسیون اقتصادی مجلس در اردیبهشت ماه سال ۱۴۰۰ تا امروز بیش از ۳۰ بار نظام تصمیم‌گیری‌های اساسی کشور را به دعوت به مطالعه این گزارش رسمی کرده‌ام. دقت داشته باشید که ممکن است از نظر کارشناسی نقدهایی به آن گزارش داشته باشم اما به قاعده اینکه گزارش‌های رسمی سعی می‌کنند نهایت محافظه‌کاری را رعایت کنند، می‌گویم یافته‌های این گزارش، نشان‌دهنده سر راست‌ترین نکاتی است که می‌تواند راه نجات کشور باشد. در این گزارش گفته شده به ازای هر یک واحد نقدینگی که از ناحیه حکومت ایجاد می‌شود بانک‌های خصوصی نزدیک به هفت واحد نقدینگی منتشر می‌کنند پس اگر...

ادامه در صفحه ۶

یادداشت-۲

تغییر مسیر بورس

احسان عسگری

در آغاز به کار دولت سیزدهم، رییس‌جمهور و تیم اقتصادی دولت تاکید زیادی نسبت به بهبود وضعیت بازار سرمایه داشتند، اما به دلیل اتفاقات رخ داده در این بازار؛ برخی از وعده‌های مطرح شده از سوی مسوولان ارشد دولتی به مرحله اجرا نرسید. خوشبختانه همچنان دغدغه مربوط به بازار سرمایه در بدنه دولت وجود دارد و این امر نشان‌دهنده آن است که دولت این بازار را به حال خود رها نکرده است.

رییس جمهور در جلسه روز چهارشنبه هفته گذشته در ستاد اقتصادی دولت، اطلاعاتی را در خصوص بازار سرمایه و نیز اتفاقات رخ داده در این بازار طی یک سال گذشته جمع‌آوری کرد تا بتواند از این طریق تصمیمات به موقع و درستی را اتخاذ کند. در این جلسه رییس جمهور و نیز تیم اقتصادی دولت تاکید زیادی را نسبت به بحث ثبات بازار سرمایه و نیز فراهم شدن امکان پیش‌بینی این بازار برای سرمایه‌گذاران داشتند. بخش اصلی این موضوع به قوانین و مقرراتی برمی‌گردد که شرکت‌های پذیرفته‌شده در بورس را تحت تاثیر قرار می‌دهد و این مساله از سوی رییس جمهور مورد تاکید قرار گرفته است. باید اقدامی انجام شود تا بازار سرمایه از جمله بازار سهام از ثبات قوانین و مقررات برخوردار باشند، تاثیر متغیرهایی مانند نرخ ارز، قیمت‌های جهانی و نیز اتفاقات سیاسی در حوزه بین‌الملل خارج از کنترل دولت است و این امر به اندازه کافی بازار سرمایه را دچار نوسان خواهد کرد. سهامداران باید نسبت به این موضوع مطلع باشند که نوسان ذات بازار سرمایه است و نباید منجر به شک و تردید سهامداران برای سرمایه‌گذاری در بورس شود. همچنین تصمیماتی که از سوی مجلس مطرح شد و می‌شود نیز می‌تواند بر سودآوری شرکت‌ها تاثیرگذار باشد، به‌طور حتم عدم پیش‌بینی‌پذیری بازار منجر به افزایش ریسک تصمیم‌گیری برای سرمایه‌گذاری در این بازار خواهد شد. با این حال در ۶ ماه نخست ریاست آیت‌الله رییسی در دولت سیزدهم، تصمیمات اتخاذ شده در جلسات ستاد اقتصادی دولت باعث خروج بازار سرمایه از روند فرسایشی و کاهشی شد و وضعیت این بازار را وارد محدوده‌ای از ثبات کرد. قیمت کامودیتی‌ها در بازار جهانی و نیز ابهامات موجود در خصوص نتیجه برجام باعث شد تا روند صعودی بازار سرمایه ادامه‌دار نباشد و وضعیت نوسانی را در پیش بگیرد. این مساله خارج از اختیار دولت سیزدهم بود و نمی‌توان این اتفاق را ناشی از اقدامات دولت سیزدهم دانست، امیدواریم با جلسه برگزار شده در ستاد اقتصادی دولت و نیز راهکارهای ارایه شده شاهد تغییر روند معاملات و اثر مثبت مصوبات جدید مسوولان دولتی بر بازار سهام باشیم. بازار سرمایه وابسته به برجام، قیمت ارز در بازار و نیز قیمت کامودیتی‌ها و نفت است. اگر دولت بتواند به ایجاد ثبات تصمیمات و مقررات در بازار سرمایه عمل کند و نسبت به آنها پایبند باشد، در آن زمان بازار سرمایه می‌تواند به خوبی از عهده مدیریت ریسک‌ها برآید و شاهد روند بهتری در کلیت معاملات بازار سرمایه خواهیم بود.

یادداشت-۳

والدین کنترل‌گر نباشیم

شقایق ظفری

فرزند پروری کنترل‌شده سبکی است که در آن یک یا هر دو والدین فعالیت‌های فرزندان خود را کنترل می‌کنند یا زندگی آنها را تحت کنترل خود نگه می‌دارند. از آن به عنوان فرزندپروری مستبد نیز یاد می‌شود که در آن والدین بر نظم و انضباط تمرکز می‌کنند و در مورد پایبندی به قوانین و مقررات سختگیر هستند. این سبک فرزند پروری آسیب جدی را برای رشد طبیعی کودک به همراه دارد چراکه والدین کنترل‌گر در جریان رشد کودک سعی دارند به بهترین نحو فرزند خود را بزرگ کنند و به‌نوعی در فرزند پروری کمال‌گرایی دارند. آنها از اینکه فرزندشان دچار خطا شود، می‌ترسند و سعی می‌کنند در تمام امور فرزندشان کنترل افراطی داشته باشند. در تمام موقعیت‌ها به‌جای فرزندشان تصمیم می‌گیرند و استقلال او را نادیده می‌گیرند. در این سبک والد با فرزند خود در مورد مسائل به گفت‌وگو می‌پردازد و به‌نوعی بر سر امور تربیتی با یکدیگر به توافق می‌رسند؛ هرچند این توافق در موارد بحرانی و خط قرمزهای تربیتی خانواده جایگاهی ندارد. به عنوان مثال، اینکه فرزند ما در چه ساعتی از شبانه‌روز باید در خانه باشد و حق بیرون ماندن بعد از تاریکی هوا را ندارد موضوعی نیست که بتوان در مورد آن به توافق رسید بلکه قوانینی است که از طرف والدین اعلام و برای فرزندان لازم الاجرا است. والدین جهت رشد بهینه تمام ابعاد فرزندشان که بدون شک تأثیرگذار در بزرگسالی او نیز است، باید سبک فرزندپروری مقتدرانه داشته و در مراحل زندگی او صرفا نظارت داشته باشند؛ به این صورت که والدین بعد از اعلام توافقات و قوانین فی‌مابین خود و فرزندشان صرفاً نظارت بر روند رشد او داشته و در مواقع عدول فرزندشان از چارچوب‌های تعیین‌شده وارد عمل شوند.

سیاست

پیشرفت‌های دفاعی ما قابل مقایسه با قبل نیست

رییس قوه‌قضاییه گفت: امروز همــگان نه تنها بر اقتدار نظامــی و بازدارندگی کشــور ما معترف هســتند بلکه پیشرفت‌های نظامی و دفاعی ما از محاسبه دشمنان اصلی نظام جمهوری اسلامی نیز خارج شده است. محسنی اژه‌ای در جریان بازدید از بخش‌های مختلف نمایشگاه روز صنعت دفاعی، طی سخنانی با اشاره به دستاوردها و توانمندی‌های ارزشمند نیروهای مسلح جمهوری اسلامی و وزارت دفاع، این دستاوردها و توانمندی‌ها را غرورآفرین دانست و اظهار کرد: پیشرفت‌های نظام و کشور در حوزه صنایع دفاعی به‌واســطه تلاش‌ها و مجاهدت‌های فعالان این حوزه در بخش‌های مختلف از جمله وزارت دفاع، نه تنها با چهار دهه پیش که حتی با چهار سال پیش هم قابل مقایسه نیست و این امر بیانگر توسعه روزافزون صنایع دفاعی کشور است. رییس قوه‌قضاییه تصریح کرد: محصولات و دستاوردهای صنایع دفاعی کشور حقیقتاً شگرف و قابل اعتنا است و پیشرفت‌های صورت گرفته در این حوزه علاوه بر به ارمغان آوردن قدرت بازدارندگی برای کشور و نظام، منجر به تزریق حس اعتماد به نفس در جامعه و بالاخص میان جوانان و ایجاد و گسترش روحیه خودباوری و غلبه بر مشکلات و موانع شده است. رییس دســتگاه قضا با اشاره به ناتوانی دشمن در پیاده‌سازی اغراض شیطانی و تجاوزکارانه خود در قبال ایران اسلامی به‌واسطه اقتدار نظامی و بازدارنده کشور، بیان داشت: در یک مقطعی دشمن تصور می‌کرد که در کمترین زمان می‌تواند بر کشور ما مسلط شود؛ اما امروز همگان نه تنها بر اقتدار نظامی و بازدارندگی کشور ما معترف هستند بلکه پیشرفت‌های نظامی و دفاعی ما از محاسبه دشمنان اصلی نظام جمهوری اسلامی نیز خارج شده است. رییس قوه‌قضاییه با اشاره به اهمیت اصل بومی بودن تجهیزات نظامی و دفاعی کشور، گفت: امروز ما در عرصه تجهیزات نظامی و دفاعی دارای مهندسی و دانش بومی هستیم، به گونه‌ای که دشمن حتی در صورت ضربه زدن، نمی‌تواند این دانش و مهندسی را در کشور ما از بین ببرد و این نکته بسیار حائز اهمیتی است. محسنی اژه‌ای، پیشرفت‌های شگرف حوزه نظامی و دفاعی کشور را منبعث از اتکا جوانان و متخصصین این حوزه به قدرت لایزال الهی و ارزش‌های اسلامی دانست و گفت: امروز شاهد هستیم که روحیه خودباوری و «ما می‌توانیم» نهادینه شــده در نیروهای مسلح به بدنه جامعه و قشر جوان نیز سرایت کرده و آنها نیز چنین استدلال می‌کنند وقتی نیروهای مسلح ما می‌توانند به این اقتدار نظامی از حیث تجهیزات بومی نائل آیند، چرا ما نتوانیم. رییس قوه‌قضاییه در ادامه، بخش عمده‌ای از عزت و اقتدار کنونی نظام جمهوری اسلامی را مرهون خدمات و زحمات فرماندهان و متخصصین و جوانان فعال در بخش‌های مختلف نیروهای مسلح دانست و تصریح کرد: قدرت بازدارندگی کشور و نظام که امکان تعدی و تجاوز را از دشمن سلب کرده به‌واسطه مجاهدت‌ها و خدمات فعالان در بخش‌های مختلف نیروهای مسلح از جمله وزارت دفاع و صنایع دفاعی است. رییس دستگاه قضا گفت: ایمان به خدا، روحیه خودباوری، پیروی و اطاعت از فرماندهی معظم کل قوا و دســت‌یابی به فناوری‌های پیشرفته تجهیزاتی، عناصر و عواملی است که سبب ارتقای روزافزون نیروهای مسلح ما می‌شود. رییس قوه‌قضاییه با اشاره به اقدامات ارزشمند صورت گرفته در وزارت دفاع در دوره مسوولیت «امیر محمدرضا قرایی آشتیانی»، وزیر دفاع را شخصیتی مخلص و مسوولیت‌پذیر خواند و توفیقات بیشتر وی را از خداوند مسألت کرد. محسنی اژه‌ای در پایان خاطرنشان کرد: قوه‌قضاییه این آمادگی را دارد به مجموعه وزارت دفاع در حوزه مسائل حقوقی مرتبط با این وزارتخانه در چهارچوب ضوابط و مقررات قانونی یاری رساند.

چرا سپاه از فهرست تروریسم خارج نشد؟

معاون سیاسی دفتر رییس جمهور با بیان اینکه خارج کردن سپاه از لیست ترور (نه تحریم) پیشنهاد امریکا به دولت قبل بود تا ایران را وادار به پذیرش مذاکرات منطقه‌ای و موشکی کند به این پرسش که چرا سپاه از فهرست تروریسم خارج نشد، پاسخ داد. محمد جمشیدی در توییتر نوشت: خارج کردن سپاه از لیست ترور (نه تحریم) پیشنهاد امریکا به دولت قبل بود تا ایران را وادار به پذیرش مذاکرات منطقه‌ای و موشکی کند. امریکا می‌گفت بدون مذاکره منطقه‌ای و موشکی، بازگشت به توافق ۲۰۱۵ نیز غیرممکن است. تیم آقای رییسی این خواسته را رد کرد. امریکا بار دیگر پیشنهاد داد که سپاه از فهرست تروریسم خارج شود و در عوض آن، ایران قاتلین حاج قاسم را فراموش کند. ایران گفت «نه». امریکا سه بار دیگر پیشنهادهایی برای امنیت نیروهایش داد. ایــران همه را رد کرد و امریکا نهایتا پا پس کشید. حالا چه کسی امتیاز داده؟

سند نهایی برجام مورد تایید روسیه است

وزیــر خارجه روســیه در نشســت خبری مشــترک با همتای سوری خود با بیان اینکه «منتظر این هستیم که امریکایی‌ها در خصوص پرونده هسته‌ای ایران پاسخ دهند» تاکید کرد که مسکو موافقت خود با نسخه نهایی توافقات احیای برجام را اعلام کرده است. به گزارش اسپوتنیک، سرگئی لاوروف، وزیر خارجه روسیه و فیصل مقداد، وزیر خارجه سوریه نشست خبری مشترکی در مسکو برگزار کردند. لاوروف در بخشی از سخنان خود در این نشست تاکید کرد: ما منتظر این هستیم که امریکایی‌ها چه زمانی در خصوص پرونده هســته‌ای ایران پاسخ می‌دهند. یک سال گذشت اما آنها هنوز حقیقت واحدی در این خصوص اعلام نکردند. وزیر خارجه روسیه خاطرنشان کرد: مسکو موافقت خود با نسخه نهایی توافقات احیای برجام را اعلام کرده است. وی همچنین درباره همکاری‌های ایران، روسیه و ترکیه درباره بحران سوریه گفت که نتایج نشست تهران و توافقات روند آستانه تطبیق داده خواهد شد. از سوی دیگر فیصل مقداد، وزیر خارجه سوریه گفت: با اظهارات لاوروف در خصوص پرونده هسته‌ای ایران موافق هستم و تهران تمــام کارهایی که باید انجام دهد را انجام داده اســت اما واشنگتن تلاش می‌کند که شروطی در مقابل بازگشت به برجام قرار دهد. وی گفت که از نقش روسیه و ایران در حل اختلافات سوریه و ترکیه تقدیر می‌کنیم.

با عبور از پیک حذف ارز ۴۲۰۰ تومانی

تورم آرام گرفت!

جدیدترین گــزارش مرکز آمار نشــان می‌دهد که پس از رکوردهای تورمی ثبت شده در خرداد ماه و تداوم افزایش قیمت‌ها در تیر، در دومین ماه تابستان امسال، روند افزایش قیمت‌ها آرام شده است، هرچند همچنان نرخ تورم نقطه به نقطه و تورم سالانه بسیار بالاتر از استانداردهای جهانی و برنامه‌هایی است که دولت اعلام می‌کند. ابراهیم رییسی در جریان رقابت‌های انتخاباتی خود درباره تورم گفته بود که امکان آن وجود دارد در یک برنامه چند ماهه تورم ابتدا نصف شده و در نهایت تک رقمی شود. هرچند در ماه‌های ابتدایی دولت وی، تورم روندی کاهشی به خود گرفت اما در نهایت با اجرای سیاست‌های اصلاحی یارانه‌ای، روند تغییر کرد و موج جدیدی از تورم به‌وجود آمد. در خرداد ماه امسال و چند هفته پس از آغاز اصلاحات جدید دولت، نرخ تورم ماهانه رکوردی جدید را به ثبت رساند و به عدد ۱۲،۲ درصد رسید که در تمام دهه‌های گذشته بی‌سابقه بود. پیش از این در مهر ماه ۱۳۹۷، تورم ماهانه ۷،۱ درصدی ثبت شده بود که بالاترین عدد در تمام این سال‌ها به حساب می‌آمد. تورم نقطه به نقطه نیز در خرداد ماه به بالاترین عدد خود یعنی ۵۲،۵ درصد رسید که رکوردی تازه در این حوزه نیز به شمار می‌آمد. البته در تیر ماه، این نرخ به ۵۴ درصد نیز رسید تا افزایش قیمت‌ها نسبت به دوره قبل به بالاترین حد خود برسد. در تمام این هفته‌ها، مسوولان دولت اعلام کردند که به دنبال کاهش نرخ تورم هســتند و پس از شوک حاصل از حذف ارز ۴۲۰۰ تومانی، اقتصاد بار دیگر آرام خواهد گرفت، وعده‌ای که به‌نظر می‌رسد لااقل در مرداد ماه امسال تا حدی عملیاتی شده است. منظور از نرخ تــورم نقطه‌ای، درصد تغییر عدد شــاخص قیمت، نسبت به ماه مشــابه سال قبل می‌باشد. نرخ تورم نقطه‌ای در مــرداد ماه ۱۴۰۱ به عدد ۵۲،۲ درصد رســیده اســت؛ یعنی خانوارهای کشور به‌طور میانگین ۵۲.۲ درصد بیشتر از مرداد ۱۴۰۰ برای خرید یک «مجموعه کالاها و خدمات یکسان» هزینه کرده‌اند. نرخ تورم نقطه‌ای مرداد ماه ۱۴۰۱ در مقایســه با ماه قبل ۱،۸ واحد درصد کاهش یافته است. نرخ تورم نقطه‌ای گروه عمده «خوراکی‌ها، آشــامیدنی‌ها و دخانیات» با کاهش ۵.۶ واحــد درصدی به ۸۰.۴ درصد رســیده و گروه «کالاهای غیرخوراکــی و خدمات» بدون تغییر ۳۶.۹ درصد بوده اســت. این در حالی است که نرخ تورم نقطه‌ای برای خانوارهای شهری ۵۱،۱ درصد می‌باشد که نسبت به ماه قبل ۱.۷ واحد درصد کاهش داشته است. همچنین این نرخ برای خانوارهای روستایی ۵۸.۴ درصد بوده که نســبت به ماه قبل ۲.۳ واحد درصد کاهش داشته است. منظور از نرخ تورم ماهانه، درصد تغییر عدد شاخص قیمت، نسبت به ماه قبل می‌باشد. نرخ تورم ماهانه مرداد ۱۴۰۱ به ۲،۰ درصد رسیده که در مقایسه با همین اطلاع در ماه قبل، ۲.۶ واحد درصد کاهش داشــته اســت. تورم ماهانه برای گروه‌های عمده «خوراکی‌ها، آشــامیدنی‌ها و دخانیات» و «کالاهای غیرخوراکی و خدمات» به ترتیب ۱.۴ درصد و ۲.۴ درصد بوده اســت. این در حالی است که نرخ تورم ماهانه برای خانوارهای شهری ۲،۰ درصد می‌باشد که نسبت به ماه قبل ۲.۵ واحد درصد کاهش داشته است. همچنین این نرخ برای خانوارهای روســتایی ۱.۷ درصد بوده که نســبت به ماه قبل ۳.۱ واحد درصد کاهش داشته است. منظور از نرخ تورم سالانه، درصد تغییر میانگین اعداد شاخص قیمت در یک سال منتهی به ماه جاری، نسبت به دوره مشــابه قبل از آن می‌باشد. نرخ تورم سالانه مرداد ماه ۱۴۰۱ برای خانوارهای کشــور به ۴۱،۵ درصد رسیده که نسبت به همین اطلاع در ماه قبل، ۱،۰ واحد درصد افزایش نشان می‌دهد. همچنین نرخ تورم سالانه برای خانوارهای شهری و روســتایی به ترتیب ۴۰،۹ درصد و ۴۴.۴ درصد می‌باشد که برای خانوارهای شهری ۰.۹ واحد درصد افزایش و برای خانوارهای روستایی ۱.۲ واحد درصد افزایش داشته است. در گروه عمده «خوراکی‌ها، آشامیدنی‌ها و دخانیات» بیشترین افزایش قیمت نسبت به ماه قبل مربوط به گروه «ادویه و چاشنی» (سس مایونز و سس گوجه‌فرنگی) و گروه «نان و غلات» (کیک و بیسکویت) می‌باشد. در گروه عمده «کالاهای غیرخوراکی و خدمات»، گروه «بهداشت و درمان» (انواع دارو)، گروه «هتل و رستوران» (غذاهای سرو شده در رستوران) و اجاره‌بها بیشترین افزایش قیمت را نسبت به ماه قبل داشته‌اند. همچنین در ماه جاری گروه «گوشت قرمز و گوشت ماکیان» (مرغ ماشینی) و گروه «روغن‌ها و چربی‌ها» (روغن نباتی جامد) نسبت به ماه قبل کاهش قیمت داشته‌اند. دامنه تغییرات نرخ تورم سالانه در مرداد ماه ۱۴۰۱ برای دهک‌های مختلف هزینه‌ای از ۳۹،۵ درصد برای دهک دهم تا ۴۶.۴ درصد برای دهک اول است.

به این ترتیب لااقل در کوتاه‌مدت، بخشی از وعده مسوولان دولت عملیاتی شده است. نرخ تورم ماهانه نسبت به دو ماه قبل بیش از ۱۰ درصد کاهش یافته و تورم نقطه به نقطه نیز نزدیک به دو درصد کاهش پیدا کرده است. با این وجود نرخ تورم سالانه با افزایش یک درصدی به ۴۱،۵ درصد رسیده است. با وجود کاهشی شدن تورم ماهانه، این عدد همچنان برای رسیدن به وعده کاهش جدی تورم فاصله دارد. ارزیابی سال‌های گذشته نشان می‌دهد که هرگاه این نرخ به یک درصد و پایین‌تر از آن رسیده، روند کاهشی تورم با سرعت بیشتری دنبال شــده و هر بار این عدد بالاتر از یک درصد بوده، کار دشوار شده است. از سوی دیگر نرخ تورم نقطه به نقطه نیز همچنان بالاتر از ۵۰ درصد است. یعنی مردم در مرداد ماه امسال برای خرید یک سبد کالایی ثابت ۵۰ درصد بیش از مرداد سال قبل هزینه کرده‌اند. در نهایت نیز تورم سالانه همچنان بالای ۴۰ درصد ارزیابی می‌شود. در ماه‌های گذشته تحت تاثیر تحولات اقتصاد جهانی پس از جنگ روسیه و اوکراین، بسیاری از اقتصادهای توسعه‌یافته نیز با موج‌های جدیدی از تورم مواجه شــده‌اند و حتی در برخی کشورها، روند افزایشی قیمت‌ها از در تمام سال‌های قبل بی‌سابقه بوده است. با این وجود اما تورم بسیاری از این کشورها همچنان تک رقمی است و پیش‌بینی می‌شود با برخی سیاست‌های اقتصادی جدید که از سوی دولت‌ها اجرایی شــده، این رقم به زودی کاهشی شود. در ایران اما تورم دو رقمی برای دورانی طولانی باقی مانده و در ۱۰ سال گذشته، میانگین تورم کشور ۲۵ درصد بوده است. در واقع اگر دوره کوتاه تک رقمی شدن تورم ایران در زمان اجرای برجام را کنار بگذاریم، تورم ایران در بسیاری از سال‌ها در مرز ۴۰ درصد قرار داشته که این موضوع خود به افزایش جدی فشار بر معیشت مردم منجر شده است. در هفته‌های گذشته افزایش امید به اجرای برجام باعث شده که روند کاهشی قیمت در بازارهای مهمی مانند ارز، طلا و خودرو آغاز شود که این موضوع نیز خود بر تورم مرداد ماه تاثیر داشته است. به این ترتیب در صورتی که دولت بتواند در شهریور ماه تکلیف مذاکرات را روشن کرده و مقدمات کنار رفتن تحریم‌ها را فراهم کند، خود این عامل از نظر روانی به کاهش تورم کمک خواهد کرد اما در مقابل در صورتی که مذاکرات به نتیجه نرسد، بازارها در ایران سیگنال منفی دریافت خواهند کرد و به این ترتیب پس از عبور از قله تورم حذف ارز ۴۲۰۰ تومانی، این بار نوبت به قله جدیدی از تورم تحت تاثیر تحریم‌ها خواهد رسید.

رییس جمهور:

باید مشی عادلانه را در پیش بگیریم

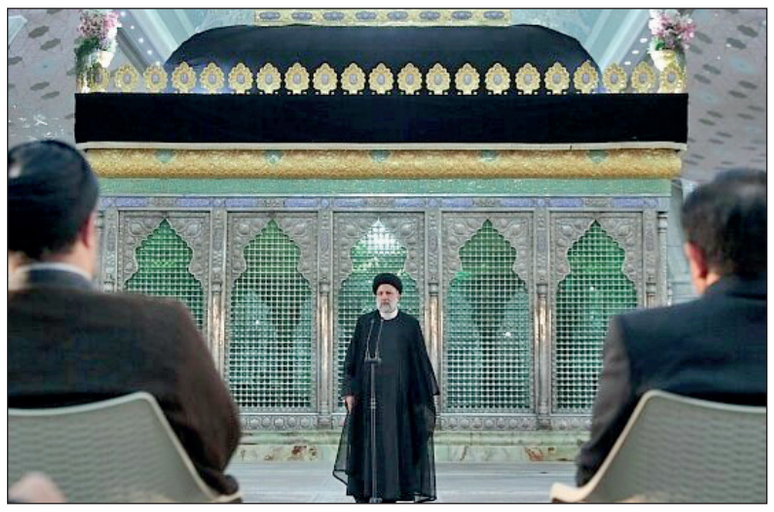

رییس جمهور با تاکید بر اینکه امروز اگر می‌خواهیم در خط امام(ره) حرکت کنیم، مفسر این خط رهبری معظم انقلاب اسلامی است، تصریح کرد: امام(ره) اجرای عدالت را اصل می‌دانست و لذا همه باید مشــی عادلانه را مورد توجه قــرار دهیم و به خودمان و بــه مجموعه‌مان اجازه ندهیم که کوچک‌ترین تخطی از عدالت بشــود چرا که آنچه مردم می‌پسندند، همین است. سید ابراهیم رییسی پس از زیارت مرقد مطهر امام خمینی(ره) و تجدید میثاق با آرمان‌های امام و انقلاب اســلامی، یاد شهیدان به ویژه شهید رجایی و شهید باهنر را گرامی داشت و گفت: حضور اعضای دولت در روز اول هفته دولت در مرقد نورانی امام بزرگوارمان این پیام را دارد که دولت میثاق با امام راحل را میثاق با همه خوبی‌ها و ارزش‌ها می‌داند. رییس جمهور با بیان اینکه امام(ره) عبد صالح خدا بود و دل در گرو خداوند متعال داشت، افزود: تمام وجود امام(ره) صرف خدمت به مردم بود لذا عهد و پیمان و میثاق با ایشان، میثاق و عهد با همه خوبی‌ها و ارزش‌ها است. از روح بلند امام(ره) کمک بخواهیــم و مدد بجوییم که به اذن پــروردگار، روح بلند ایشان و ارواح مطهر شهیدان، دولت را مدد کنند تا بتواند خدمتگزار مردم باشــد چرا که خدمت به مردم بهترین زمینه قرب به پروردگار متعال بعد از انجام فرائض است. رییسی با اشاره به این تعبیر امام رضا(ع) که هیچ امری مثل خدمت به مردم زمینه قرب و نزدیکی به خداوند متعال را فراهم نمی‌کند و امروز این زمینه برای ما وجود دارد، اظهار داشت: امروز در این کره خاکی خیلی‌ها مدعی خدمت به مردم هستند. حتی اگر از کسانی که در کشور بیگانه‌ای حضور دارند، ســوال شود اینجا چه می‌کنید، می‌گویند آمدیم به مردم خدمت کنیم، اما حقیقت آن است آنچه این مدعیان انجام می‌دهند، یک خدمت منفعت‌گرا است. رییس جمهور ادامه داد: این مدعیان برای نفع خودشان خدمت می‌کنند و اگر مورد سوال قرار بگیرند هم می‌گویند که دنبال نفع خودمان هستیم. این یک نگاه ماتریالیستی یا مادی‌گرایانه به خدمت اســت. می‌گویند هیچ کاری نمی‌کنیم و قدمی برنمی‌داریم الا اینکه به نفع خودمان، حزب‌مان و جریان‌مان باشد. رییسی نوع دیگر خدمت را خدمت از سر نوع‌دوستی دانست که از سر دلسوزی انجام می‌شود و تصریح کرد: کسانی که از سر نوع‌دوستی خدمت می‌کنند در عالم بسیارند. این نوع از خدمت نیز برگرفته از نگاه اومانیستی، انســان‌مدارانه و انسان‌محوری است. رییس جمهور با بیان اینکــه آن نوع خدمتی که امام(ره) به ما آموختند، خدمت برای خدا است، خاطرنشان کرد: در این نگاه برای تمام اقداماتــی که انجام و گام‌هایی که برداشته می‌شود، نباید نسبت به احدی منت داشت چرا که این نوع خدمت فقط باید برای خدا انجام شود تا قیمت پیدا کند. این امر مهم، آموخته امام به مردم و دولتمردان ایران اسلامی است و امروز به عنوان میثاق با امام(ره) پیمان می‌بندیم که خدمت‌مان برای خدا باشــد، چرا که وقتی خدمت برای خدا باشد در هیچ مقطعی احساس خسران به انسان دست نمی‌دهد، بلکه به انسان انگیزه و به خدمت او برکت می‌دهد. رییسی با تاکید بر اینکه این نگاه امام(ره) تشریفاتی نبود، گفت: امام(ره) در پرتو خداباوری، مردم را باور داشت و جلب رضای آنان را زمینه قرب پروردگار متعال می‌دانست. بر همین اساس دولت مردمی سرلوحه کار خود را توجه به مردم، باور به مردم و مردمی اداره کردن کشور می‌داند و حقیقتاً به میدان دادن و اعتماد کردن به مردم و به خصوص جوانان باور وثیق دارد و آن را عمل به سیره امام راحل می‌داند. رییس جمهور با اشاره به اینکه امام(ره) در دفاع مقدس به مــردم و جوان‌ها اعتماد کردند، افزود: اعتماد ایشان به مردم و جوانان موجب شد که هم انقلاب به پیروزی برسد و هم انقلاب و نظام اسلامی تثبیت شود لذا باید توجه عملی امام راحل به مردم و جوانان را سرلوحه کار خود قرار دهیم. رییســی نکته مهم دیگر در سیره و آموزه‌های امام(ره) را اجــرای عدالت عنوان کرد و اظهار داشت: دولت مردمی پیمان با امام را برای اجرای این اصل هم بسیار مهم می‌داند. امام(ره) عمیقاً اعتقاد داشتند دین برای اجرا کردن عدالت است؛ چه در زمان حضور مقدس معصوم(ع) چه در زمانی که معصوم غایب است باید دین و عدالت اجرا شود. رییس جمهور این نکته مهم را وجه تمایز و تفاوت امام راحل و برخی دیگر از دین‌شناسان برشمرد و تصریح کرد: تفاوت امــام(ره) این بود که معتقد بودند انسان معاصر باید در متن جامعه به دین عمل کند و تلاش حکومت و دولتمردان هم بر این اصل استوار باشد که باید و نباید دین را تحقق ببخشند. رییسی با بیان اینکه پیمان دوم ما با امام راحل این است که همچون ایشان، دین را نسخه‌ای نجات‌بخش و سعادت‌آفرین برای جامعه بشری می‌دانیم که باید در جامعه اجرایی و عملیاتی شود، خاطرنشان کرد: برخی معتقدند که این امری دست‌نایافتنی است، اما باور ما این اســت که اگر اینگونه بود ائمه خود را الگو و اســوه جامعه معرفی نکرده و به ما توصیه نمی‌کردند که به آنان اقتدا کنیم. ائمه توکل، ایمان به خدا، صبر، ایستادگی در راه هدف، دشمن‌شناسی و دشمن‌ستیزی را به ما آموختند که اینها اموری دســت‌یافتنی هستند. رییس جمهور با اشاره به اینکه چهره‌ای مثل حاج قاسم سلیمانی هم در این مسیر حرکت می‌کند و مورد توجه مردم قرار می‌گیرد، گفت: به همین دلیل است که به تعبیر مقام معظم رهبری شهید سلیمانی یک مکتب محسوب می‌شود. مکتب او در امتداد مکتب عاشورا و در امتداد مکتب امام رضوان‌الله تعالی علیه است، اما خودش می‌شود یک مکتب که باید به روش او نگاه کرد و او را الگو قرار داد. رییســی نکته مهم و محوری در این مســاله را اجرای عدالت دانست و افزود: امام در آموخته‌ها و کتاب‌هایشان بعد از پیروزی انقلاب اسلامی، همواره مردم را تاکید و دعوت به این می‌کردند که می‌توان عدالت را اجرا کرد. همچنین به مجلس شورای اسلامی برای وضع قوانین عادلانه، به قضات برای داوری عادلانه و به مجریان برای اجرای عادلانه قوانین تاکیدات جدی داشــتند. رییس جمهور اظهار داشت: امام راحل همواره تاکید داشتند که این انسان‌های عادل هستند که می‌توانند عدالت را اجرا کنند و لذا همواره تأکید به گزینش افرادی داشتند که دارای صفات عالی انسانی و به خصوص صفت عدالت باشــند. اجرای عدالت در جامعه امر بسیار مهمی است و لذا امروز باید همه دولتمردان به تأسی از امام بزرگوارمان و رهبر فرزانه انقلاب اسلامی که بهترین مفسر و مبین خط امام(ره) در جامعه هستند، در این زمینه تلاش کنند. رییسی با تاکید بر اینکه امروز اگر می‌خواهیم در خط امام حرکت کنیم، مفسر این خط رهبری معظم انقلاب اسلامی است، تصریح کرد: همه باید مشی عادلانه را مورد توجه قرار دهیم و به خودمان و به مجموعه‌مان اجازه ندهیم که کوچک‌ترین تخطی از عدالت بشود چرا که آنچه مردم می‌پسندند، همین است. رییس جمهور با اظهار امیدواری نسبت به اینکه در هفته دولت توجه به خدا، مردم و توجه به اصل بســیار مهم و نجات‌بخش عدالت مد نظر و مورد توجه و سرلوحه کار همه دولتمردان قرار گیرد، خاطرنشان کرد: اگر در این مسیر گام برداشته شود، تردید نداریم که روح مطهر امام راحل و ارواح مطهر شهیدان مدد خواهند کرد که بتوانیم در این مسیر توفیق پیدا کنیم و این همان چیزی است که رضای حق و اعتماد مردم را افزون می‌کند. رییسی اعتماد مردم را سرمایه بزرگی دانست و با بیان اینکه اینجا در کنار مرقد امام (ره) به خاطر اعتماد مردم خداوند متعال را شاکر هستیم، گفت: اعتماد مردم به دولت یکی از نعمت‌های خدا و سرمایه بزرگی است که همواره باید پاس داشته شده و روز به روز افزون شود. شکر این نعمت، خدمتگزاری خالصانه به مردم است که سرمایه اجتماعی کشور، نظام و دولت را افزایش می‌دهد و امیدواریم خداوند متعال این ســرمایه عظیم را برای ما همواره حفظ کند و ارتقا ببخشد. رییس جمهور با بیان اینکه در هفته دولت از زحمات و تلاش‌های همه دولتمردان و همکاران خود در دستگاه اجرایی قدردانی می‌کنم، اظهار امیدواری کرد که در این هفته عملکرد دولت برای مردم و نخبگان تبیین شده و مجریان نیز متقابلا از دیدگاه‌ها و نقطه‌نظرات نخبگان و پیشنهادات صاحبنظران و انتقادات منتقدان بهره‌مند شوند. رییسی با تاکید بر اینکه دولت دیدگاه‌های دیگران به ویژه نخبگان را برای خود نعمت می‌داند، اظهار داشت: همواره از دیدگاه‌ها و نظرات دیگران استقبال می‌کنیم چرا که باور داریم دولت مانند یک کشتی در حال حرکت است کنند که اگر معلوم شود نقصی در آن وجود دارد، باید جبران شود تا در ادامه حرکت اخلالی ایجاد نکند. رییس جمهور در پایان از همه دست‌اندرکاران برگزاری این مراسم و نیز یادگار امام خمینی(ره) قدردانی کرد.

اقتصادکلان

وزیر اقتصاد مطرح کرد

بدهی ۵۴ میلیاردی خزانه در آغاز به کار دولت

وزیر اقتصاد با اشاره به اینکه روزی که وارد وزارتخانه شدم، خزانه ۵۴ میلیارد تومان بدهی داشت، گفت: یکی از ویژگی‌هایی که می‌توان به عنوان ویژگی این دولت نسبت به دولت گذشته مطرح کرد، مشارکت دادن مردم در ســاختن اقتصاد اســت. با بیان اینکه با وجــود نقش و وظیفه مهمی کــه در مجلس و در کمیسون اقتصادی داشتم علی‌رغم میل خودم آقای رییس جمهور به بنده اعتماد و بنده را برای این سمت انتخاب کردند، تصریح کرد: امیدوارم در این جایگاه سربلند باشم و نزد مردم روسفید شوم. وی درباره نقش وزیر اقتصاد در اتفاقات اقتصادی کشور گفت: برخلاف برخی از حوزه‌ها که قلمروی مشــخص و محدودی دارند، در حوزه اقتصاد اینطور نیست و عوامل متعددی بر وضعیت اقتصادی دولت و مردم موثر است و عموما این امور در ید قدرت یک وزیر خلاصه نمی‌شود و به همین جهت این وزارتخانه در قبل از انقلاب اسلامی که این عنوان بر آن گذاشته شده بود، با یک ترکیب دیگری از وزارتخانه‌ها معنا داشــت که بعدها خیلی از آنها مستقل شــدند و از ذیل وزارت اقتصاد به یک وزارتخانه و سازمان دیگری تبدیل شدند اما این نام همچنان باقی ماند. ســخنگوی اقتصادی دولت که در یک برنامه تلویزیونی صحبت می‌کرد، همچنین یادآور شد: عملا مسوولیت اقتصادی دولت بر عهده ستاد هماهنگی اقتصادی دولت است که در کنار وزیر اقتصاد و رییس سازمان برنامه که دو ارگان فرابخشی هستند و سایر وزرای بخشی دولت با حضور معاون اول و معاون اقتصادی رییس جمهور تصمیم می‌گیرند که جمع ستاد اقتصادی دولت آیا با یک چنین طرح کلانی موافق است یا نه؟ و وزیر اقتصاد چون کمتر نگاه بخشی دارد باید منافع کل اقتصاد را در نظر بگیرد و به یک نوع تنظیم‌کننده کلی اقتصاد کشــور است. خاندوزی در پاســخ به این ســوال که به عنوان وزیر اقتصاد تا چه حد اختیار واگذاری امور حوزه اقتصادی را به ســایر بخش‌ها دارید، اظهار کرد: اساسا اقتصاد براساس مدل‌های مختلفی ارایه می‌شود و در دولت آقای رییسی بر این باور داریم که اقتصاد را باید از پایین به بالا ساخت و از بالا به پایین زمینه را فراهم و نظارت و حمایت کرد و برای اینکه این مسیر چندده ساله که یک دولت نفتی پولدار و متمرکزی می‌نشسته از تهران برای روستاها هم تعیین تکلیف می‌کرده اصلاح شود اجماعی که انجام شده این است که سهم کف اقتصاد بالا برود و استان‌ها و مناطق خودشان درگیر ساختن اقتصاد شوند. وی ادامه داد: این یکی از ویژگی‌هایی است که می‌توان به عنوان ویژگی این دولت نسبت به دولت گذشته مطرح کرد، مثلا بنده ۳۵ تا از اختیاراتی که استان‌ها باید برای آن از تهران اجازه می‌گرفتند را گفتم که این ضوابط است، خودتان در استان تصمیم بگیرید، فقط بعدا به بنده اطلاع دهید که در جریان باشم که تخلف و بده‌بستانی در سطوح پایین‌تر اتفاق نیفتاده باشد، به نظرم این مسیر خوبی است که مردم به معنای واقعی کلمه درگیر شوند، ما پول و اختیار به استان‌ها و مردم بدهیم تا دست به زانو بزنند و برای طرح و پروژه‌های اســتانی خودشان تصمیم‌گیری کنند. وزیر امور اقتصادی و دارایی در پاســخ به این سوال که دولت سیزدهم اقتصاد را با چه وضعیتی از دولت قبلی تحویل گرفت، عنوان کرد: ما بعد از سال ۱۳۹۷ که فشارهای تحریمی ایجاد شده بود، تقریبا سیاســت‌های فعالانه‌ای که حتی اگر تحریم بماند، اقتصاد پیش برود و کشور دچار مشکل نشود، مشاهده نمی‌کردیم، این اتفاقی بود که مرتبا به تأخیر می‌افتاد و ثمره آن این شده بود که ما در تمام سال‌های ۱۳۹۷ تا ۱۴۰۰ که دولت جدید بر سر کار آمد، بالاترین نرخ تورم مستمر در دهه‌های گذشته را شاهد بودیم که بی‌سابقه بود و تمام امکانات نیز مصرف شده بود. وی با اشاره به اینکه آن قدری که دولت می‌توانست اوراق خودش را بفروشد و از مردم استقراض کند، کرده و بیشتر ظرفیت‌ها استفاده شده بود، توضیح داد: بنده یک ماه توانستم از ظرفیت مانده استفاده کنم و آخر شــهریور گفتند کل ظرفیت سال استفاده شده اســت و من تلاش کردم که مجوزی در مهر و آبــان برای چند ماه مانده ســال بگیریم و اوراق منتشر کنیم که با یک عدد کمی این اتفاق افتاد. رییس سازمان برنامه به من می‌گفت که در چند جلسه که با کابینه قبلی داشتند، وزرای دولت قبل می‌گفتند همین مرداد و شهریور را به چه ترتیبی می‌خواهید دستمزدها و حقوق‌ها را بدهید؟ خاندوزی همچنین تأکید کرد: نامه‌ای است بین آقای واعظی و نوبخت مبنی بر اینکه طبق دستوری که شما داده بودید، خزانه خالی است برای اینکه بشود روی آن خزانه اقدامات جدید کرد. در واقع نه تنها تمام امکانات مالی استفاده شده بود بلکه در روز اولی که بنده وارد وزارتخانه شدم، ۵۴ هزار میلیارد تومان از تن‌خواهی که باید در کل سال مصرف می‌شد، در همان دو، سه ماه اول تمام شده بود، یعنی خزانه ۵۴ میلیارد تومان بدهی داشت. وزیر اقتصاد در پاسخ به این سوال که «قبل از تصدی این سمت گفته بودید اگر همین الان دولت هیچ کاری نکند، تورم ۱۰ درصد پایین می‌آید، این به چــه دلیل بود؟»، گفت: ایــن جمله به لحاظ کارشناسی جمله درستی بود، به جهت اینکه تورم سطوح بالایی را طی کرده بود، براساس چند فرمول تورم کاهش طبیعی خودش را در یک سال خواهد داشــت. بنابراین اگر یک ســال گذشت و اتفاقی نیفتاد باید تعجب کرد. با تلاش‌هایی که دولت در ماه‌های اول انجام داد نه در یک سال بلکه در شش ماه عملکرد دولت فاصله بین عدد ۵۷ تا ۲۹ را طی کرد، این کاهشی بود که تورم نقطه‌ای کشور طی کرد، تورم ۱۲ ماهه هــم از ۵۸ به ۴۳ کاهش پیدا کرد و این عدد هــم به جهت تلاش‌های دولت در جهت کنترل تورم بود که توانستیم در شش ماهه اول دولت به درجات بالاتر به آن هدف رسیدیم.

اخبار

قالیباف: درست نیست بگوییم بانک‌ها ربا می‌دهند

رییس مجلس شورای اسلامی گفت: صحیح نیست که از تریبون جمهوری اسلامی مکررا تکرار شود که بانک‌ها ربا می‌دهند چرا که تمام عقود و قراردادهایی که در بانک‌ها بسته می‌شوند مورد تایید شورای فقهی و شرعی است. محمد باقر قالیباف در جلسه علنی امروز مجلس شورای اسلامی و در جریان بررسی طرح بانکداری جمهوری اسلامی ایران بیان کرد: در جریان بررسی این طرح چندین بار نمایندگان این موضوع را مطرح کردند که بانک‌ها ربا می‌دهند در حالی که این حرف درست نیست، اینکه از تریبون جمهوری اسلامی در مجلس بگوییم که بانک‌ها ربا می‌دهند غلط است. رییس مجلس گفت: همه عقود و قراردادهایی که در بانک‌ها بسته می‌شود مورد تایید شورای فقهی است. در آخرین زنجیره بعضا کار صوری با مجموعه بانک‌ها صورت می‌گیرد که غلط است و باید جلوی آن گرفته شود اما این درست نیست که قوانین و مقررات را ندیده و بگوییم که بانک‌ها ربا می‌دهند.

عزم جدی پلیس برای برخورد با دلالان و اخلالگران بازار ارز

رییس پلیس تهران بزرگ از عزم جدی پلیس برای برخورد با دلالان ارزی خبر داد. سردار حسین رحیمی در گفت‌وگو با ایسنا، درباره برخورد پلیس با دلالان و اخلالگران بازار ارز اظهار کرد: پلیس به صورت جدی با دلالان و سودجویان بازار ارز که بخواهند اقدام به ایجاد اخلال در بازار عرضه و تقاضا و همچنین قیمت‌ها کنند، برخورد خواهد کرد. وی افزود: از ابتدای زمانی که موضوع سوداگری در بازار ارز شروع شده است، یکی از اولویت‌های ما برخورد با دلالان ارزی است. ما با این افراد برخورد کردیم و در ادامه نیز این روند را ادامه خواهیم داد. این فرآیند از عملیات پلیس در سبزه‌میدان تهران شروع شد و همه آنها جمع‌آوری شدند. در این عملیات به‌طور بنیادین با دلالان برخورد شد و پلیس حتی موکت زیر پای آنها را نیز جمع کرد. رحیمی در ادامه گفت: موضع ما در برخورد با این افراد همچنان پابرجاست. مبدع برخورد با معاملات فردایی نیز پلیس بوده است که در آن با سوداگران ارز برخورد کرده است. فرمانده انتظامی تهران بزرگ ادامه داد: پلیس اشراف کاملی روی این موضوع دارد و این مسیر با قدرت و قاطعیت به وسیله پلیس امنیت اقتصادی پیگیری می‌شود و استمرار خواهد داشت.

لغو مسدودی حساب ارزی چند بانک

رییس هیات عامل صندوق توسعه ملی با اعلام اینکه نزدیک ۳ میلیارد دلار از معوقات صندوق به تدریج وصول می‌شود، از لغو مسدودیت حساب ارزی چند بانک خبر داد. مهدی غضنفری در گفت‌وگو با ایسنا، درباره آخرین وضعیت مسدود شدن حساب ارزی چند بانک به دلیل بدهی به صندوق توسعه ملی اظهار کرد: بعد از آنکه صندوق توسعه ملی با کمک بانک مرکزی، حساب ارزی چند بانک و بنگاه‌های بدهکار را مسدود کرد، مذاکرات شروع و جلسات زیادی با هیات عامل بانک‌ها و بدهکاران صندوق برگزار شد که سرانجام به توافق رسیدیم و دستور توقف حساب‌های ارزی لغو شد. وی افزود: پس از لغو مسدودی حساب‌ها، مهلت سه تا شش ماهه به بدهکاران صندوق توسعه ملی داده شد تا به پرداخت اقساط اقدام کنند. البته، اگر پس از اتمام این مهلت باز هم از پرداخت اقساط امتناع شود، مجددا دستور مسدودسازی حساب‌ها داده می‌شود. رییس هیات عامل صندوق توسعه ملی با بیان اینکه وصول مطالبات صندوق نسبت به سال گذشته ۳ تا ۴ برابر بیشتر شده است، گفت: صندوق توسعه ملی یک صندوق ارزی است و وقتی وامی از این صندوق گرفته می‌شود حتما باید به صورت ارزی بازپرداخت شود. غضنفری افزود: بیشترین تسهیلات پرداختی صندوق توسعه ملی به حوزه کسب‌وکار نفت و پتروشیمی است که توافق خوبی برای بازپرداخت انجام شده و حدود ۴ میلیارد دلار در این حوزه‌ها معوقه داشتیم که با توافقات صورت گرفته نزدیک ۳ میلیارد دلار از این معوقات به تدریج وصول خواهد شد.

هر ایرانی صاحب یک کد اقتصادی می‌شود

رییس کل سازمان امور مالیاتی از اختصاص یک کد اختصاصی برای همه اشخاص حقیقی و حقوقی خبر داد. داوود منظور در گفت‌وگو با ایسنا، با بیان اینکه قرار است برای هر فرد یک کد اقتصادی در نظر گرفته شود، اظهار کرد: از آنجایی که قرار است صورت حساب الکترونیکی صادر شود، برای افراد یک کد اقتصادی در نظر گرفته خواهد شد و افراد با کد اقتصادی شناسایی می‌شوند. وی با تاکید بر اینکه کد اقتصادی هم شامل افراد حقیقی و هم شامل افراد حقوقی می‌شود، توضیح داد: برای افراد حقیقی این کد بخش اصلی کد ملی است که چند رقم دیگر هم به آن اضافه می‌شود. در مورد افراد حقوقی و شرکت‌ها به شناسه ملی شرکت‌ها چند رقم اضافه خواهد شد. رییس کل سازمان امور مالیاتی درمورد کارکرد این کد نیز گفت: زمانی فردی حقیقی یا حقوقی کالایی را خریداری می‌کند و به نام او ثبت می‌شود او را با کد اقتصادی می‌شناسیم.ذ به گفته وی کد اقتصادی از آبان ماه اجرایی خواهد شد.

رونمایی از سامانه محچک، مسدودی کسری چک در کلیه حساب‌های شبکه بانکی و رفع سوء اثر برگشتی در سه روز

طرح مجلس اقتدار بانک مرکزی را افزایش می‌دهد

۵.۲ میلیون حساب متعلق به صادرکنندگان چک برگشتی به مبلغ ۱۷ هزار میلیارد تومان تاکنون مسدود شده است

گروه بانک و بیمه |

سامانه جامعی که بانک مرکزی برای مسدود کردن کسری چک‌های برگشتی در کلیه حساب‌های بانکی صاحبان چک طراحی کرده، به‌طور رسمی راه‌اندازی شد.این سامانه به‌صورت آزمایشی از ۷ خرداد آغاز به‌کار کرده و آنطور که مسوولان بانک مرکزی می‌گویند اثرات عملیاتی شدن آن در این دوره کوتاه در بازگرداندن اعتبار به چک، بسیار مثبت بوده است. در آستانه آغاز هفته دولت، «سامانه محچک» یکی از مهم‌ترین سامانه‌های شبکه بانکی کشور با حضور رییس کل بانک مرکزی و مقامات مختلف رونمایی شد.این بانک در راستای اجرای بند «ب» ماده ۵ مکرر قانون صدور چک، برنامه‌ریزی‌های لازم را آغاز و پس از انجام اقدامات گسترده، زیرساخت‌های فنی مرتبط برای تغییر وضعیت عملیات مسدودسازی در سامانه تبادل احکام قضایی از آفلاین به آنلاین فراهم شد. مجموعه این زیرساخت‌ها به راه‌اندازی سامانه «محچک» با قابلیت به‌کارگیری استعلام، مسدودسازی و رفع مسدودی آنلاین حساب‌های بانکی منتهی و از هفتم خردادماه سال جاری به‌صورت آزمایشی عملیاتی شد. کاهش زمان اقدام برای رفع سوءاثر چک در کنار افزایش ارزش مجموع چک‌های رفع سوءاثر شده تنها کمتر از ۳ ماه پس از اجرای آزمایشی سامانه محچک (مسدودی حساب‌های چک‌های برگشتی)، نشان‌دهنده اثر چشمگیر این اقدامات در کاهش هزینه‌های تبادلات اقتصادی و افزایش اعتبار چک در کشور است. به صورتی که متوسط زمان رفع سوءاثر ۸۰ درصد از مبالغ چک‌های برگشتی چک با کاهش ۶۳ درصدی از ۴۰ روز به ۱۵ روز کاهش یافته است. همچنین زمان متوسط رفع سوءاثر این چک‌ها با کاهش ۹۰ درصدی از ۳۷ روز به ۳ روز کاهش پیدا کرده است. گفتنی است تا قبل از راه‌اندازی این سامانه، مجموع مبلغ چک‌های برگشتی که توسط صادرکنندگان چک رفع سوءاثر می‌شدند حدود ۶۰ درصد بود. در حال حاضر این نسبت به ۸۵ درصد رسیده است. بنابر این گزارش، تعداد چک‌های پردازش شده به کل چک‌های برگشتی در سامانه محچک از ۲۲ درصد در ابتدای راه‌اندازی این سامانه به ۱۰۰ درصد چک‌ها پس از هفت هفته رسید. تاکنون در این سامانه ۱.۱ میلیون چک برگشتی پردازش شده است که ۵.۲ میلیون حساب متعلق به صادرکنندگان چک برگشتی به مبلغ ۱۷ هزار میلیارد تومان تاکنون مسدود شده است. در همین مدت ۳ و نیم میلیون حساب با مبلغ ۱۴ هزار میلیارد تومان نیز پس از طی کردن فرآیند رفع سوءاثر رفع مسدودی شده‌اند. سامانه محچک و اجرایی شدن قانون جدید صدور چک همچنین اثر قابل ملاحظه‌ای در کاهش زمان اقدام برای رفع سوءاثر چک داشته است؛ در ابتدای سال ۹۸، افراد صادرکننده چک برگشتی به‌طور متوسط پس از حدود ۱۵۰ روز برای رفع سوءاثر چک اقدام می‌کردند اما این زمان در حال حاضر به کمتر از یک ماه کاهش یافته است. روش کار سامانه محچک بدین صورت است که پس از غیر قابل پرداخت بودن یا کسری مبلغ چک، اطلاعات چک برگشتی توسط بانک یا موسسه اعتباری در سامانه یکپارچه بانک مرکزی (سماچک) ثبت و کد رهگیری دریافت می‌شود. پس از گذشت ۲۴ ساعت از ثبت اطلاعات و در صورت عدم رفع سوءاثر چک، مراتب به سامانه محچک اعلام می‌شود. سامانه محچک موجودی تمام حساب‌های صادرکننده و امضاکنندگان چک را از شبکه بانکی استعلام کرده و بر اساس موجودی استعلام شده، عملیات مسدودسازی وجوه حساب‌ها به میزان کسری مبلغ چک بر اساس اولویت مشخص شده برای حساب‌ها انجام می‌دهد.

در صورت ثبت رفع سوءاثر چک برگشتی در سامانه سماچک نیز، فرآیند رفع مسدودی تمام وجوه مسدود شده توسط سامانه محچک آغاز می‌شود لازم به ذکر است پس از گذشت بیست و چهار ساعت از ثبت برگشت چک در سامانه بانک مرکزی علاوه بر مسدودسازی وجوه تمام حساب‌های صادرکننده چک نزد شبکه بانکی به میزان مبلغ کسری چک، امکان هرگونه افتتاح حساب و صدور کارت بانکی جدید، پرداخت هرگونه تسهیلات بانکی یا صدور ضمانتنامه ارزی یا ریالی و گشایش اعتبار اسنادی ارزی یا ریالی برای صادرکنندگان چک برگشتی وجود ندارد.

صادرکنندگان و ذی‌نفعان چک برگشتی می‌توانند با مراجعه به سایت بانک مرکزی به نشانی www.cbi.ir، در قسمت فوتر (پانوشت) و به سایت (https://www.cbi.ir/InquiryMahCheque/۲۳۵۸۶.aspx)، از بخش «استعلام مبالغ مسدود شده حساب‌ها بابت چک برگشتی» از مبالغ مذکور آگاهی یابند. «علی صالح‌آبادی» در حاشیه مراسم رونمایی از رونمایی از سامانه محچک در خصوص انتشار اوراق ارزی اظهار کرد: اوراق ارزی در هیات عامل بانک مرکزی تصویب شده و منتظر هستیم که درخواست‌ها به بانک مرکزی ارایه شود. چند درخواست در حال بررسی است که مجوز می‌دهیم و امسال حتماً اوراق ارزی منتشر می‌شود. رییس کل بانک مرکزی از انتشار اوراق ارزی در سال جاری خبر داد و گفت: رمز ریال به‌صورت آزمایشی آخر شهریورماه اجرایی و عرضه می‌شود. وی افزود: نظر خود را در مورد طرح بانک مرکزی مجلس ارایه کردیم. رییس کل بانک مرکزی درباره بررسی طرح بانکداری جمهوری اسلامی ایران در مجلس، گفت: این طرحی است که نمایندگان تهیه کردند و ما هم به عنوان بانک مرکزی نظرات خود را ارایه کردیم. بخشی از نظرات بانک مرکزی در طرح بانکداری مجلس اعمال شده و نیازمند اصلاحاتی است. ما پیشنهادات خود را ارایه کردیم و چنانچه اعمال شود، اقتدار خوبی به بانک مرکزی می‌دهد. صالح‌آبادی درباره رمز ریال نیز بیان کرد: رمز ریال بانک مرکزی به‌صورت آزمایشی آخر شهریور اجرا می‌شود.

۱۴ هزار میلیارد تومان چک رفع مسدودی شد

معاون فناوری‌های نوین بانک مرکزی گفت: ۹۹ هزار میلیارد تومان مجموع مبلغ چک‌های پردازش شده در محچک است. همچنین مبلغ مسدود شده در محچک ۱۷ همت بود که از این میزان ۱۴ همت رفع مسدودی توسط محچک شد. مهران محرمیان معاون فناوری‌های نوین بانک مرکزی در مراسم رونمایی از محچک از کاهش قابل توجه چک‌های برگشتی با اجرای قانون جدید چک خبر داد و گفت: تاکنون در سال جاری ۱.۸ میلیون چک برگشت خورده که ۱.۱ میلیون آن در محچک پردازش شده است. همچنین ۵.۲ میلیون حساب مسدود شده و ۳.۴ میلیون حساب نیز رفع مسدودی شد.

۹۹ هزار میلیارد تومان مجموع مبلغ چک‌های پردازش شده در محچک است. همچنین مبلغ مسدود شده در محچک ۱۷ همت بود که از این میزان ۱۴ همت رفع مسدودی توسط محچک شد. در ابتدای کار ۲۰ درصد چک‌ها در سامانه محچک وارد شده بود اما در حال حاضر دوهفته است که ۱۰۰ درصد چک‌ها در محچک پردازش می‌شود. محرمیان در خصوص آمار چک‌های برگشتی نیز گفت: این آمار از ۷۷۰ هزار به ۵۰۰ هزار فقره رسیده است. ضمن اینکه مدت زمانی که طول می‌کشید فرد چک برگشتی را رفع سوءاثر کند به زیر یک ماه رسیده است. به گفته این مقام مسوول در بانک مرکزی: قبل از راه‌اندازی محچک حدودا ۶۰ درصد چک‌ها رفع سوءاثر می‌شد که در حال حاضر به ۸۵ درصد رسیده است. با راه‌اندازی محچک بیش از ۸۰ درصد مبالغ چک‌های برگشتی پس از ۳ روز رفع سوءاثر شدند در حالی که قبلا این مدت زمان، ۳۷ روز بود که زمان متوسط رفع سوءاثر برای ۸۰ درصد چک‌ها ۹۰ درصد کاهش پیدا کرده است.

ثبات بازار ارز بدون ارزپاشی

دلار ۲۹۳۳۰، سکه ۱۳ میلیون و ۷۳۰ هزار تومان

گروه بانک و بیمه | محسن شمشیری |

روز سه شنبه ۱ شهریور ۱۴۰۱ قیمت دلار در بازار آزاد به ۲۹۳۳۰ تومان رسید و با اعلام هر اونس جهانی طلا به قیمت ۱۷۳۷ دلار، قیمت سکه به ۱۳ میلیون و ۷۳۰ هزار تومان رسید. علاوه بر این، در صرافی‌های بانکی قیمت فروش دلار ۲۷ هزار و ۹۸۷ تومان و قیمت خرید دلار از مردم ۲۷ هزار و ۷۰۹ تومان تعیین شده است. قیمت فروش یورو نیز معادل ۲۸ هزار و ۲۴۰ تومان و قیمت خرید یورو نیز ۲۷ هزار و ۹۵۹ تومان اعلام شده است. قیمت طلای ۱۸ عیار هر گرم یک میلیون و ۲۳۷ هزار تومان، قیمت سکه تمام‌بهار آزادی طرح قدیم ۱۲ میلیون و ۹۰۰ هزار تومان و قیمت سکه تمام‌بهار آزادی طرح جدید نیز ۱۳ میلیون و ۶۰۰ هزار تومان است. قیمت نیم‌سکه بهار آزادی ۷ میلیون و ۷۰۰ هزار تومان، ربع‌سکه بهار آزادی ۴ میلیون و ۷۰۰ هزار تومان و سکه یک‌گرمی ۲ میلیون و ۹۵۰ هزار تومان تعیین شده است و به فروش می‌رسد. هر مثقال طلا در بازار داخلی، ۵ میلیون و ۳۶۰ هزار تومان ارزش‌گذاری شده است؛ ضمن اینکه قیمت هر اونس طلا در بازارهای جهانی ۱۷۳۶ دلار است.

کاهش قیمت‌ها در روزهای اخیر

طی روزهای اخیر بازار ارز با کاهش محسوس قیمت‌ها همراه شده است؛ فعالان بازار از افزایش فشار فروشنده‌ها در بازار می‌گویند و تأکید دارند که در صورت ادامه همین روند می‌توان به‌زودی شاهد ریزش بیشتر قیمت‌ها در بازار بود. در شرایط کنونی بازار ارز، با ریزش قیمت دلار آزاد، توافقی و متشکل در کنار رشد تدریجی نیما تا حدودی شاهد همگرا شدن همه نرخ‌ها هستیم. به بیان بهتر طی روزهای اخیر قیمت دلار در بازار متشکل ارزی و صرافی ملی هم با کاهش روبرو بوده است. این کاهش به‌ویژه در نرخ صرافی ملی موجب شد تا نرخ این ارز پس از حدود ۶ ماه بار دیگر به قیمت دلار در سامانه نیما برسد. حال با توجه به آنکه نرخ‌های بازارهای مختلف در حال اجماع روی نرخ نیمایی هستند، برخی معتقدند این بهترین فرصت برای دولت سیزدهم برای به رسمیت شناختن بازار آزاد و تک‌نرخی کردن دلار است. شاید بتوان این امر را حاکی از تعمیق سامانه نیما دانست که به نوعی قطب نمای اقتصاد در حوزه ارزی تلقی می‌شود و همانطور که علی صالح‌آبادی، رییس کل بانک مرکزی نیز اشاره کرده است در چهار ماهه امسال حدود ۸۰ درصد رشد تأمین ارز در سامانه نیما رخ داده است و همچنان مازاد عرضه نسبت به تقاضا در سامانه نیما وجود دارد.

این بازار عمق بسیار خوبی پیدا کرده و روزانه بیش از ۱۰ میلیون دلار بین صرافی‌ها معامله در حال انجام است. البته نیز اصغر ابوالحسنی هستیانی، قائم مقام بانک مرکزی نیز با صحبت‌های خود بر این مهم صحه گذاشت؛ وی عنوان کرد که بانک مرکزی در تلاش است تا در سیاست‌های بانک مرکزی تا حد ممکن شرایط ارزی تثبیت شود و نوسان وجود نداشته باشد. به گفته قائم‌مقام بانک مرکزی با تثبیت سیاست ارزی فعالان اقتصادی قدرت برنامه‌ریزی خواهند داشت و با ریسک بالایی روبرو نخواهند بود. این صحبت‌های مقام مسوول بانک مرکزی را شاید بتوان گواهی بر ادعای یکسان‌سازی و نزدیک کردن هر چه بیشتر نرخ‌ها به یکدیگر دانست.

در ماه‌های اخیر در بازار ارز چه گذشت؟

با این نگاه و در صورتی که ساماندهی بازار ارز را همواره از جمله وظایف ذاتی بانک مرکزی تلقی کنیم، آنگاه در راس آن بانک مرکزی از همان ابتدای شروع فعالیت ساماندهی بازار ارز را در راس برنامه‌های خود قرار داد. یکی از مهم‌ترین اقدامات بانک مرکزی در یک سال گذشته که به اواخر خردادماه باز می‌گردد که بانک مرکزی برای ساماندهی بازار ارز در تعامل با کانون صرافی‌ها، صرافی‌های معتبر و صادرکنندگان به این جمع‌بندی رسید که بازار توافقی عرضه و تقاضا راه‌اندازی شود. همچنین بانک مرکزی در راستای ثبات بخشی به بازار ارز و جلوگیری از اثرات نامطلوب نوسانات و تلاطمات شدید نرخ‌های ارز بر انتظارات تورمی اقدامات قابل توجهی در راستای مدیریت تقاضای ارز، مهار و کنترل فعالیت‌های سفته‌بازانه و قاچاق ارز، اولویت‌بندی نیازهای وارداتی انجام داده است که مهم‌ترین آثار آن کاهش ۵۴.۷ درصدی انحراف معیار نرخ دلار در بازار غیررسمی و تأمین ارز موردنیاز برای واردات کالاها به کشور بوده است. آمارها حاکی از آن است که در چهار ماهه اول سال ۱۴۰۱ مجموعاً حدود ۲۰.۱ میلیارد دلار ارز برای واردات کالاهای موردنیاز کشور تامین شد، این در حالی است که مبلغ تامین ارز طی چهار ماهه نخست سال ۱۴۰۰ حدود ۱۴.۲ میلیارد دلار بوده است. از کل تامین ارز چهار ماهه اول سال جاری، حدود ۷۴۳.۲ میلیون دلار با نرخ ترجیحی (از محل سهمیه سال ۱۴۰۰) و حدود ۲.۰ میلیارد دلار آن با نرخ بازار ثانویه و مابقی از محل سامانه نیما و ارزش اشخاص بوده است.

مدیریت عرضه و تقاضای ارز و نرخ توافقی

مدیریت بازار ارز در مواجهه با نوسانات بازار با تقویت بازار متشکل ارزی از طریق فراهم ساختن امکان فروش ارزهای صادراتی با نرخ توافقی به صرافی‌ها و امکان معامله توافقی ارز در بازار متشکل ارزی و نیز تسهیل مقررات مربوط به تقاضای بازار در حوزه اسکناس از جمله مهم‌ترین اقدامات بانک مرکزی در یک سال گذشته به‌منظور ثبات بخشی به بازار ارز به شمار می‌روند. همچنین تفکیک تقاضای مبادلاتی (تقاضای ارز برای واردات کالاها و خدمات) و سفته‌بازی (تقاضای ارز به‌منظور سرمایه‌گذاری یا حفظ ارزش پول) و اولویت‌بندی نیازهای وارداتی و مهار و کنترل فعالیت‌های سفته‌بازانه و قاچاق ارز از طریق «اعمال محدودیت بر سقف تراکنش‌ها»، «ساماندهی چک‌های تضمینی» و «اعمال نظارت بر جابه‌جایی مبالغ کلان» از دیگر سیاست‌های موثر بانک مرکزی در حوزه ارزی در دولت سیزدهم بوده است.

مقررات‌گذاری با هدف انتظام‌بخشی به بازار ارز

در خصوص مقررات‌گذاری با هدف انتظام‌بخشی به بازار ارز می‌توان به اعلام ممنوعیت واردات کالا به کشور بدون ثبت سفارش و تعیین منشأ ارز (کلیه مبادی ورودی) با هدف ساماندهی و انتظام‌بخشی به سمت تقاضای ارز، اعلام معافیت ورود هر میزان ارز به کشور (اعم از اسکناس و حواله) از پرداخت مالیات توسط اشخاص حقیقی و حقوقی، فراهم‌سازی بسترهای مقرراتی برای ایجاد اطمینان نزد سپرده‌گذاران ارزی و الزام پرداخت سود نقدی ارزی به سپرده‌های ارزی با منشأ اسکناس توسط شبکه بانکی و ممنوعیت معاملات فردایی سکه و ارز اشاره کرد.

دریچه

ریال دیجیتال چیست و چه کاربردی دارد؟

ریال دیجیتال بانک مرکزی که از شهریورماه به صورت آزمایشی منتشر می‌شود، پس از انتشار و عرضه، همتای اسکناس خواهد بود و امکان خرید، انتقال و... را دارد. ماهیت این پول مانند ریال است و هر واحد آن معادل یک ریال ارزش‌گذاری می‌شود.

پول دیجیتال ایده‌ای است که با ظهور رمزارزها در دنیا و فراگیری آنها در بانک‌های مرکزی شکل گرفت. بانک‌های مرکزی دنیا در این زمینه وارد شدند تا از مزایای آن بهره‌مند شوند و بانک مرکزی جمهوری اسلامی نیز مانند سایر بانک‌های مرکزی دنیا وارد این حوزه شده و درصدد است ریال دیجیتال خود را به صورت آزمایشی منتشر کند.

در واقع مفهوم عام پول دیجیتال بانک مرکزی برخلاف برداشتی که در ابتدا در ذهن مخاطب متبادر می‌کند ماهیت جدیدی نبوده و سال‌هاست در موارد متنوعی مانند حساب‌هایی که برای بانک‌ها نزد بانک‌های مرکزی افتتاح می‌شود نوع مشخصی از «پول دیجیتال بانک مرکزی» عینیت یافته است.

با انتشار پول دیجیتال، زمینه کاهش تقاضا برای پول نقد فراهم می‌شود. از طرفی انتشار این پول می‌تواند تضمین کند که پول دولتی همچنان نقش خود را در تقویت اعتماد در پرداخت‌ها ایفا می‌کند. پول دیجیتال با تسهیل دسترسی به پرداخت‌ها و کاهش هزینه‌های تراکنش می‌تواند تخصیص سرمایه را بهبود بخشد. همچنین با کاهش قدرت بازاری بانک‌ها، زمینه تقویت رقابت در بازارهای تأمین مالی بانک‌ها را فراهم می‌کند.

فراتر از ارایه یک دارایی ایمن، جدید بودن پول دیجیتال در این است که آنها بر خلاف پول نقد دسترسی به دارایی ایمنی را فراهم می‌کند و به‌طور بالقوه می‌تواند در حجم زیاد و بدون هیچ هزینه‌ای نگهداری شود. همچنین کاربری‌های دیجیتال را تسریع می‌کند و حتی می‌تواند سبب تکامل خود شود.

بانک مرکزی جمهوری اسلامی ایران نیز با هدف بسترسازی برای توسعه اقتصاد دیجیتال در کشور اقدام به توسعه ریال دیجیتال می‌کند. پول دیجیتال بانک مرکزی ایران که ریال دیجیتال نامیده می‌شود، تحت عنوان شکل دیجیتال اسکناس و در چارچوب قانون پولی و بانکی کشور و با رعایت کلیه ضوابط ناظر بر انتشار اسکناس منتشر می‌شود.

طبق گفته مدیران بانک مرکزی، بناست به صورت آزمایشی ریال دیجیتال از شهریورماه منتشر شود؛ پس از انتشار و عرضه، همتای اسکناس خواهد بود و امکان خرید، انتقال و ... را دارد. ماهیت این پول مانند ریال است و هر واحد آن معادل یک ریال ارزش‌گذاری می‌شود. مقررات انتشار این نوع پول در دی ماه سال ۱۴۰۰ توسط شورای پول و اعتبار تصویب شد.

میزان مشابهت با ویژگی‌های اسکناس، میزان انطباق با الزامات اقتصاد دیجیتال، نحوه مواجهه با عدم تعادل احتمالی در منابع و مصارف بانک‌ها، نحوه ایجاد فرصت‌های جدید سودسازی برای بانک‌ها، تعیین ناشر ریال دیجیتال، دامنه توزیع جغرافیایی و حوزه و هدف کاربرد از ویژگی‌های این نوع پول است.

همچنین سازوکار انتشار و توزیع ریال دیجیتال، میزان شفافیت و گمنامی تراکنش و سطح حریم خصوصی کاربران، سازوکارهای مورد نیاز تسویه‌های احتمالی، وجود یا عدم وجود نرخ سود و کارمزد، تبدیل‌پذیری به سایر شکل‌های پول، نوع زیرساخت زنجیره بلوکی مورد نیاز، تعیین فرآیند تایید تراکنش و اجماع، چگونگی پشتیبانی از قراردادهای هوشمند، قابلیت انتشار توکن‌های مختلف، چگونگی پشتیبانی و نگهداری دفاتر کل و مقیاس‌پذیری خدمات قابل ارایه از مهم‌ترین مولفه‌های طراحی ریال دیجیتال بانک مرکزی هستند. طی سال‌های اخیر سرمایه‌گذاری در حوزه رمزارزها با روندی روزافزون مواجه شد. شاید در همین دو سال گذشته کمتر جمعی بوده که در آن صحبتی از سرمایه‌گذاری در رمزارزها و سوددهی فراتر از تصور مطرح نشده باشد. در این جو عمومی، انتشاردهندگان رمزارزها که کاملا ناشناخته بودند با استفاده از ایده پول جدید و سوددهی فراتر از حد تصور آن توانستند مقادیر زیادی از پول را جمع‌آوری کرده و برخی از آنها نیز ناگهان ناپدید شدند.

در واقع جو ناشناخته و عدم آگاهی سرمایه‌گذاران از آن، علت بسیاری از کلاهبرداری‌ها و سوءاستفاده‌ها در داخل و خارج کشور در این حوزه بود و خبرهای آن را کمابیش شنیده‌ایم. پس از این اتفاقات و به دنبال نوسانات بسیار زیاد و ناگهانی رمزارزها به خصوص در همین اواخر، نگاه‌ها از آن تا حدود زیادی دور شد و به نظر می‌رسد تب سرمایه‌گذاری در این حوزه بسیار کمتر شده است. ظهور این نوع دارایی حتی به نگرانی‌هایی از سوی بانک‌های مرکزی دنیا تبدیل شده بود و خواسته یا ناخواسته وارد تحقیقات در این حوزه شدند. بانک‌های مرکزی از ایده این نوع دارایی‌ها بهره گرفتند و نوع سومی از پول خود را در کنار پول نقد فیزیکی و ذخایر بانک‌ها که در بانک مرکزی نگهداری می‌شود معرفی کردند.

بازار سهام

رشد حجم و ارزش معاملات بورس کالا

بورس کالا | طی مردادماه سال جاری، ۱۰ میلیون و ۳۱۱ هزار تن انواع کالا به ارزش بیش از ۶۵ هزار و ۱۰۰ میلیارد تومان در بازار فیزیکی بورس کالای ایران مورد دادوستد قرار گرفت که نسبت به تیرماه به ترتیب رشد ۱۶ و ۲ درصدی را در حجم و ارزش معاملات تجربه کرد. سیمان با معامله ۴ میلیون و ۲۳۱ هزار تن، سنگ آهن با معامله ۲ میلیون و ۳۷۴ هزار تن و فولاد با معامله یک میلیون و ۲۵۳ هزار تن، سه محصول صدرنشین بورس کالا در مردادماه بودند. تالار فرآورده‌های نفتی و پتروشیمی طی تیرماه معامله افزون بر یک میلیون و ۸۲۷ هزار تن انواع کالا به ارزش ۲۴ هزار و ۶۰۰ میلیارد تومان در دو بخش داخلی و صادراتی را تجربه کرد. در این تالار بالغ بر ۵۴۷ هزار و ۶۰۰ تن و کیوم باتوم، ۵۳۲ هزار و ۲۷۵ تن انواع قیر، ۳۲۱ هزار و ۷۵۶ تن انواع مواد پلیمری، ۱۴۹ هزار و ۵۰۰ تن لوب کات، ۱۳۴ هزار و ۵۹۰ تن مواد شیمیایی، ۱۱۰ هزار و ۱۲۵ تن گوگرد، ۲۲ هزار و ۱۷ تن روغن، ۲ هزار تن سلاپس واکس و یک هزار و ۳۰۰ تن عایق رطوبتی به فروش رسید. همچنین تالار محصولات صنعتی و معدنی طی ماه گذشته میزبان معامله ۸ میلیون و ۴۴۳ هزار تن انواع کالا به ارزش بیش از ۴۰ هزار و ۱۰۰ میلیارد تومان بود. در این تالار ۴ میلیون و ۲۳۱ هزار تن سیمان، یک میلیون و ۲۵۳ هزار تن انواع فولاد، ۲ میلیون و ۳۷۴ هزار تن سنگ آهن، ۳۷۱ هزار و ۵۰۰ تن آهن اسفنجی، ۴۶ هزار و ۵۵۵ تن آلومینیوم، ۱۱۴ هزار و ۸۷۵ تن روی، ۲۵ هزار و ۷۰۱ تن انواع مس، ۷۳۰ تن کنسانتره مولیبدن، ۵۰۰ تن کک، ۶۰ تن کنسانتره فلزات گرانبها، ۹۱ کیلوگرم شمش طلا و ۶۰۰ دستگاه خودرو دیگنیتی و فیدلیتی مورد معامله قرار گرفت. بازار فرعی هم طی مدت مذکور معامله ۴۰ هزار و ۹۹۷ تن انواع کالا را تجربه کرد.

واگذاری باید به کاهش تصدی‌گری‌ها منجر شود

ایرنا | حمیدرضا فولادگر نماینده سابق مجلس در یادداشتی درباره اجرای سیاست‌های اصل ۴۴ و آسیب‌شناسی آن نوشته است: بعد از ابلاغ سیاست‌های اقتصاد مقاومتی در ۲۹ بهمن ۹۲ توسط مقام معظم رهبری، پیگیری این کار به کمیسیون ویژه محول شد که از ۲ روز بعد، یعنی ۱ اسفند ۹۲ فعالیت‌های مربوط به این اقدام را در دستور کار قرار دادیم. برای تصویب این قانون، ابتدا قوانین متناظر با ۲۴ بند ابلاغی را استخراج و دسته‌بندی کردیم تا ارزیابی شود که هر یک از آنها تا چه میزان اجرایی می‌شوند و کدام یک باید اصلاح شوند، برای این مورد خلاف رویه همیشگی عمل کردیم و با توجه به اینکه قوانین متعددی داشتیم، فقط ساختارسازی و یک قانون ۴ ماده‌ای را تصویب کردیم. در مجلس هشتم با توجه به اینکه ۲ سال از تصویب قانون و ۴ سال از ابلاغ سیاست‌ها گذشته بود، در پی تذکرات رهبری و دغدغه‌ای که در مجلس به خاطر عدم تطبیق قانون با اجرای آن وجود داشت، نمایندگان طرح تأسیس کمیسیون ویژه نظارت بر سیاست‌های اصل ۴۴ را دادند. این کمیسیون از سال ۸۸ آغاز به کار کرد، کاری که در مجلس هشتم صورت گرفت. در این کمیسیون علاوه بر برنامه پنجم توسعه و ۳ لایحه بودجه، در زمینه قانون‌گذاری ۲ مورد اصلاح قانون و یک مورد استفساریه را داشتیم و از همه مهم‌تر قانون بهبود فضای کسب‌وکار را تصویب کردیم. وقتی کار به مرحله اجرا رسید با برخی از اشکالات مواجه شدیم، ایراد اساسی که به اجرا وارد شد، این بود که از چهار محور اصلی قانون اصل ۴۴، دولت قبل عمدتاً کار را از واگذاری‌ها شروع کرد، در صورتی که در قانون یک سری کارها برای رفع موانع و سرمایه‌گذاری‌های جدید و بهبود فضای کسب‌وکار وجود دارد و باید از تجربیات موفق دنیا از کشورهایی همچون چین هم استفاده می‌کردند. ایراد دوم هم این بود که سراغ شرکت‌های بزرگ رفتند که تا پایان برنامه پنجم برای این کار وقت داشتند، این گروه حجیم نیازمند سرمایه زیادی بود و بخش خصوص آماده خرید شرکت‌های بزرگ نبود، بنابراین عملاً این واگذاری‌ها به سمت رد دیون رفت و به موسسات عمومی شبه‌دولتی یا صندوق‌ها و موسسات وابسته به بانک‌ها واگذار شد که توان خرید داشتند یا واگذاری آنها مطالبات دولت به بیمه‌ها و بانک‌ها و صندوق‌ها را تسویه می‌کرد و اگذاری‌ها باید منجر به کاهش تصدی‌گری دولت می‌شد که این اتفاق هم نیفتاد. سیاست‌های خصوصی‌سازی کاملاً درست تعیین شده بود و مجلس هم قانون را منطبق بر سیاست‌ها تدوین کرد، البته باز هم جای اصلاح دارد. شروع کار به خوبی پیش رفت اما در اجرای قانون، ۲ اتفاق مهم رخ داد و ما را از مسیر درست خارج کرد، در ابتدا اینکه نگاه دولت نهم و دهم نگاه درآمدزایی شد و به سمت شرکت‌های بزرگ سوق یافت که این شرکت‌های بزرگ را بصورت رد دیون واگذار کرد. شرکت‌های خصوصی هم توان خرید این واگذاری‌ها را نداشتند، پس به ناچار شرکت‌های عمومی غیر دولتی خریدار شرکت‌های مورد واگذاری شدند، اتفاق دوم مهم و موثر بر انحراف اصل ۴۴ از مسیر درست را نادیده گرفتن اهداف اصلی سیاست‌های اصل ۴۴ بود اما اشتباه اینجاست که اصل ۴۴ با واگذاری‌ها آغاز و معروف شد. بخش خصوصی باید در وهله اول از موانع دست و پاگیر رها شده و تقویت می‌شد، به همین علت نتوانست در واگذاری‌ها ورود کرده و نقش اساسی داشته باشد، بنابراین موسسات عمومی جای آنها را گرفتند. یک دوره خصوصی‌سازی قبل از ابلاغ سیاست‌ها و تصویب قانون داریم که برخی از آنها طبق برنامه سوم توسعه بوده است. دومین عامل معضلات خصوصی‌سازی این بود که در واگذاری‌های شرکت‌های بزرگ و اصطلاحاً گروه ۲ را ملاک قرار دادند که هر کدام سرمایه چند هزار میلیاردی داشته و بخش خصوصی واقعی برای خرید این حجم از سرمایه توانایی لازم را نداشت، به همین علت به موسسات عمومی واگذار شد. سومین عامل مشکل خصوصی‌سازی را نگاه درآمدی دولت به واگذاری‌ها بود به جای اینکه طبق قانون وجوه حاصل از واگذاری‌های در سرمایه‌گذاری جدید صورت می‌گرفت، اما صرف پرداخت بدهی‌ها و رد دیون دولت شد. به همین علت اهداف قانون محقق نشد.

«تعادل» بررسی می‌کند

افزایش دامنه نوسان وضعیت بازار را تغییر می‌دهد؟

فروردین‌ماه امسال بود که بالاخره سازمان بورس به افزایش یک درصدی دامنه نوسان به صورت متقارن تن داد. بر اساس اعلام مدیران این سازمان قرار بود دامنه نوسان معاملات به صورت فصلی افزایش یابد اما با این حال فعلا تنها یک مرحله افزایش انجام شده و به رغم آنکه به پایان فصل تابستان نزدیک می‌شویم، هنوز از اجرای مرحله دوم خبری نیست. مجید عشقی رییس سازمان بورس روز گذشته گفته است که تصمیم‌گیران در انتظار گزارش‌های تخصصی شرکت‌های بورس و فرابورس هستند تا پس از بررسی آنها، نتیجه و تصمیم نهایی اتخاذ و اعلام شود. بر اساس گفته‌های او اما این احتمال نیز وجود دارد که در این فصل، دامنه با افزایش روبرو نباشد! این در حالی است که پیش از این وعده داده شده بود دامنه نوسان به تدریج تا پایان امسال به مثبت و منفی ۱۰ درصد نزدیک شود. با این حال به نظر می‌رسد سازمان بورس با این هدفگذاری فاصله زیادی دارد. در این میان اما کارشناسان بازار سرمایه نتیجه افزایش دامنه در مرحله نخست را مثبت ارزیابی می‌کنند؛ به ویژه آنکه از حجم صف‌های خرید و فروش در ابتدای امسال به نحو ملموسی کاسته شده و نقدشوندگی سهام تا حدی بالا رفته است.

بر اساس گزارش جهان صنعت رییس سازمان بورس و اوراق بهادار گفته است برنامه افزایش تدریجی دامنه نوسان سر جای خود قرار دارد، اما تغییر حتمی آن در فصل تابستان به پیشنهاد شرکت بورس تهران و فرابورس ایران وابسته است. مجید عشقی در خصوص آخرین جزییات تغییر دامنه نوسان بازار سهام اظهار کرده است که در حال حاضر جلسات کارشناسی در مورد تغییر دوباره دامنه نوسان برگزار شده و شرکت بورس و فرابورس باید پیشنهادهای خود را در خصوص میزان افزایش دامنه نوسان و نیز دیگر جزییات آن به سازمان بورس ارایه دهند. او در پاسخ به این سوال که قرار بود دامنه نوسان بورس به صورت فصلی و یک درصدی افزایش یابد، اما تاکنون هیچ تصمیمی در خصوص تغییر دامنه نوسان برای فصل تابستان اتخاذ نشده است، به ایرنا گفته است: طی چند روز گذشته یکی از شرکت‌ها گزارش خود را به سازمان بورس ارایه داده است و سازمان بورس در صورت ارایه گزارش شرکت دیگر است تا بلافاصله تصمیم خود در مورد تغییر دامنه نوسان را اتخاذ کند. عشقی با این حال تاکید کرده ممکن است شرکت بورس تهران یا فرابورس اعلام کنند که تغییر دامنه نوسان مثبت ارزیابی نمی‌شود که بر اساس نتایج کارشناسی، تصمیم نهایی را اتخاذ می‌کنیم. گفتنی است محسن خدابخش نایب‌رییس هیات‌مدیره سازمان بورس و اوراق بهادار اواسط اسفندماه سال گذشته اعلام کرده بود: «معتقد به افزایش دامنه نوسان هستیم که این اتفاق باید به‌صورت تدریجی رخ دهد. بر اساس تصمیمات اولیه اتخاذ شده قرار بر این است که دامنه نوسان تا ۱۰ درصد تغییر کند و به‌احتمال زیاد درصد در نظر گفته شده از سال ۱۴۰۱ اجرایی خواهد شد.» بر همین اساس طبق صحبت‌های مطرح شده از سوی نایب‌رییس هیات‌مدیره سازمان بورس و اوراق بهادار و نیز مصوبه هیات‌مدیره سازمان بورس و اوراق بهادار، از روز دوشنبه (۲۹ فروردین ۱۴۰۱) دامنه نوسان قیمت سهام برای فصل بهار ۱۴۰۱ در کلیه نمادهای معاملاتی سهام در بازار اول تابلوی اصلی و فرعی بورس اوراق بهادار تهران با افزایش یک‌درصدی از مثبت و منفی ۵ درصد به مثبت و منفی ۶ درصد افزایش یافت. با این حال با آغاز فصل تابستان ۱۴۰۱ افزایش دوباره دامنه نوسان طبق وعده‌های داده شده مبنی بر تغییر فصلی آن در هاله‌ای از ابهام قرار گرفت و اکنون هم با گذشت حدود دو ماه از آغاز فصل تابستان تاکنون افزایش یک درصدی دامنه نوسان اعمال نشده است.

دامنه نوسان قیمت سهام چیست

دامنه نوسان بورس چیست و آیا فقط مختص بازار بورس ایران است؟ قیمت هر سهم در بازار بورس ایران در طول هر روز کاری می‌تواند مقدار مشخصی از قیمت روز قبل جابه‌جا شود. به این معنی که امکان افزایش یا کاهش قیمت یک سهم در یک روز بیشتر از این محدوده نوسان وجود نداشته و در صورت ارایه پیشنهادات قیمتی کمتر یا بیشتر از محدوده مجاز در نظر گرفته شده، عملاً امکان معامله برای کاربر وجود نخواهد داشت. دامنه نوسان قیمت سهام تنها مختص بورس ایران نبوده و همه کشورهای بزرگ نیز از این مهم استفاده می‌کنند. با توجه به مزیت‌هایی که در ادامه به بررسی آنها خواهیم پرداخت، این ابزار در بزرگ‌ترین بازارهای بورس جهانی نیز کاربرد دارد. البته مقدار این محدوده در هر بازار متفاوت است. برخی از کشورها ۱۰ درصد از قیمت نهایی روز گذشته، در برخی کشورها ۲۰ درصد و در ایران به صورت معمول ۵ درصد تعیین شده و کاربرد دارد.

تعیین قیمت‌ها در بازار بر اساس فرآیند عرضه و تقاضا صورت می‌گیرد. بنابراین، یک سهامدار عمده که بخش زیادی از سهام شرکت را در دست دارد، می‌تواند در زمان دلخواه، با ایجاد فشار فروش یا جمع کردن سهم، قیمت آن را دستکاری کرده و از این تغییرات به نفع خود استفاده کند. در صورتی که به هر دلیلی بازار دچار هیجانات شده و قیمت سهم به سقف یا کف دامنه نوسان نزدیک شود، نهادهای نظارتی دستور به توقف نماد می‌دهند تا سهامداران فرصت لازم را جهت تفکر در خصوص ارزش واقعی سهم پیدا کنند و بازار از حالت هیجانی خارج شود. وجود دامنه نوسان در بورس، نوسانات قیمتی را محدود کرده و از ایجاد هیجانات و تغییرات ناگهانی قیمت سهم در طول روز معاملاتی جلوگیری می‌کند. یکی از معایب دامنه نوسانات، تأخیر در کشف قیمت است. فرض کنید یک خبر مثبت توسط شرکت منتشر شده که ارزندگی سهام آن را بالا می‌برد؛ اما وجود دامنه نوسان در طول روز معاملاتی موجب محدودیت در نوسان قیمت شده و مانع از کشف واقعی قیمت در همان روز می‌شود. در واقع، کشف قیمت واقعی به روزهای آتی موکول خواهد شد. وجود دامنه نوسان باعث انتقال هیجانات بازار به روزهای معاملاتی آینده خواهد شد. در صورتی که محدودیتی برای نوسان قیمت وجود نداشته باشد، هیجانات برای خرید یا فروش سهام، در همان روز معاملاتی به اتمام رسیده و معامله‌گران به اهداف خود می‌رسند. اما وجود محدودیت دامنه نوسان، موجب می‌شود که این هیجانات طی روزهای بعد ادامه داشته باشد. مهم‌ترین عیب وجود دامنه نوسان، تشکیل صف‌های خرید یا فروش است. به دلیل محدودیت نوسانات، با نزدیک شدن قیمت به سقف یا کف دامنه مجاز، صف خرید یا فروش تشکیل می‌شود که موجب هیجان کاذب شده و مانع از خرید و فروش سهام توسط معامله‌گران در بازار می‌شود.

حل مشکلات صف با دامنه نوسان

محمد مهدی سماواتی، کارشناس اقتصادی گفت: تغییر دامنه نوسان تجربه خوبی برای بازار سرمایه بود و باعث شد تعداد روزهای صف بودن را متعادل شود. در کل تاثیر مثبتی در معاملات بورس داشت. وی ادامه داد: البته خود بازار هم در مدت علاقه‌ای به صف خرید و فروش شدن نداشت. به نظر من این تجربه هنوز ناقص است و باید دید در بازارهای پرحجم همچنان این روند تعادل در صف باقی می‌ماند یا اینکه باید دوباره منتظر صف‌های طولانی باشیم.

سماواتی تشریح کرد: افزایش پله کانی دامنه نوسان می‌تواند تاثیر مثبتی بر روی روند معاملات بازار سرمایه بگذارد. اما شرط اصلی اینجاست که این افزایش دامنه نوسان به بقیه بازارهای شامل بازار دوم و... نیز وارد شود. در حال حاضر برای تست فقط در تابلوی اول بورس و فرابورس این افزایش رخ داده و اگر افزایش دامنه نوسان به تابلوی دوم بورس و فرابورس برسد احتمالا بازار واکنش منطقی نشان دهد. افزایش دامنه نوسان در بلندمدت به سرعت تعدیل و اصلاحات بازار سرمایه کمک می‌کند.

مشکل تنها دامنه نوسان نیست

بهمن فلاح، کارشناس بازار سرمایه گفت: افزایش دامنه به لحاظ ساختاری به نفع بازار سرمایه است. این افزایش نشان‌دهنده بلوغ و رفتار عقلایی سهامداران و بازار است. همچنین هر چه دامنه نوسان افزایش یابد رفتارهای هیجانی و صف‌های خرید و فروش بازار سرمایه نیز کاهش می‌یابد. دامنه نوسان هر چه کمتر باشد برابر است با تشکیل صف‌های خرید و فروش در نهایت رفتارهای هیجانی سهامداران بر اساس تابلو خوانی. افزایش دامنه یعنی افزایش عمق و تحلیل بازار سهام.

به گفته این تحلیلگر بازار سرمایه با افزایش دامنه نوسان رفتار عقلایی بازار شکل می‌گیرد و هیجان معاملات نیز کاهشی می‌شود. در حال حاضر دامنه نوسان افزایش پیدا کرده است و روند معاملات فرابورس نیز شاهد می‌دهد که بازار سرمایه از کمبود نقدینگی رنج می‌برد.

این کارشناس بازار سرمایه تشریح کرد: روند معاملات و اتفاقات تابلو نشان می‌دهد که بازار از کمبود نقدینگی رنج می‌برد. وگرنه اکنون بهترین زمان برای رشد دامنه نوسان و آمادگی سهامداران برای رفتارهای عقلایی در بازار است. من عقیده دارم که مقطع فعلی بهترین زمان افزایش دامنه است. چراکه بازار دور از هیجان و با رفتار عقلانی است. هر چند بازار فرسایشی شده اما اکنون بهترین زمان برای افزایش دامنه نوسان است.

فلاح با اشاره به معضلات بورس گفت: معضل اصلی بازار خروج نقدینگی است که به واسطه مداخله‌های اقتصادی در بازار سرمایه شکل گرفته است. اگر مداخله‌هایی در قالب نرخ نیمایی و سود بانکی از روی بازار برداشته شود، خروج نقدینگی به حداقل می‌رسد. از سوی دیگر با مداخلات مثبت ورود نقدینگی خواهیم داشت.

تقویت امیدواری به برجام بورس را سبز کرد

شاخص کل بورس تهران دیروز سه‌شنبه، یکم شهریورماه با ۶ هزار و ۹۴۴ واحد افزایش در ارتفاع یک میلیون و ۴۳۱ هزار واحدی ایستاد به‌طوری که تعداد نمادهای سبز رنگ در نقشه بازار چشمگیر بود. شاخص هم‌وزن با پنج هزار ۲۸ واحد افزایش به ۴۰۲ هزار و ۳۲۴ واحد و شاخص قیمت با سه هزار ۹ واحد رشد به ۲۴۰ هزار و ۷۶۴ واحد رسید. شاخص بازار اول، پنج هزار و ۳۷۴ واحد و شاخص بازار دوم، ۱۳ هزار و ۱۱۱ واحد افزایش را ثبت کرد. براساس گزارش ایرنا دیروز در معاملات بورس تهران، بیش از ۶ میلیارد و ۶۰۳ میلیون سهم، حق‌تقدم و اوراق بهادار به ارزش ۳۹ هزار و ۸۵ میلیارد ریال معامله شد. همچنین ملی صنایع مس ایران (فملی) با یک هزار و ۵۹ واحد، پتروشیمی نوری (نوری) با ۸۸۷ واحد، کشتیرانی جمهوری اسلامی ایران (حکشتی) با ۶۱۷ واحد، شرکت سرمایه‌گذاری تامین اجتماعی (شستا) با ۳۹۰ واحد، بانک ملت (وبملت) با ۲۹۸ واحد، بانک تجارت (وتجارت) با ۲۶۱ واحد و ایران خودرو (خودرو) با ۲۴۷ واحد با تاثیر مثبت بر شاخص بورس همراه شدند. همچنین صنایع پتروشیمی خلیج فارس (فارس) با ۷۷۸ واحد، فولاد مبارکه اصفهان (فولاد) با ۵۶۱ واحد، معدنی و صنعتی گل گهر (کگل) با ۳۷۱ واحد، توسعه معادن و فلزات (ومعادن) با ۲۰۳ واحد و پتروشیمی جم (جم) با ۱۳۳ واحد تاثیر منفی بر شاخص بورس داشتند. بر پایه این گزارش، روز سه‌شنبه نماد سایپا (خساپا)، ایران خودرو (خودرو)، گسترش سرمایه‌گذاری ایران خودرو (خگستر)، پالایش نفت اصفهان (شپنا)، فولاد مبارکه اصفهان (فولاد)، شرکت سرمایه‌گذاری تامین اجتماعی (شستا) و پالایش نفت تهران (شتران) در نمادهای پُرتراکنش قرار داشتند. گروه خودرو هم در معاملات چهارمین روز کاری هفته صدرنشین برترین گروه‌های صنعت شد و در این گروه یک میلیارد و ۴۹۵ هزار برگه سهم به ارزش چهار هزار و ۴۱۲ میلیارد ریال دادوستد شد.

آخرین وضعیت شاخص فرابورس

شاخص فرابورس نیز روز سه‌شنبه بیش از ۱۵۱ واحد افزایش داشت و به ۱۹ هزار و ۱۴۲ واحد رسید. در این بازار سه میلیارد و ۵۵۳ میلیون برگه سهم و اوراق مالی دادوستد شد و تعداد دفعات معاملات امروز فرابورس بیش از ۱۶۶ هزار و ۶۶۵ نوبت بود. نمادهای پلیمر آریا ساسول (آریا)، فرابورس ایران (فرابورس)، آهن و فولاد غدیر ایرانیان (فغدیر)، تولید نیروی برق دماوند (دماوند)، تجلی توسعه معادن و فلزات (تجلی) و بانک دی (دی) تاثیر مثبت بر شاخص فرابورس داشتند. همچنین سنگ آهن گهر زمین (کگهر)، توسعه سامانه نرم افزاری نگین (توسن)، پتروشیمی زاگرس (زاگرس) و اعتباری ملل (وملل) تاثیر منفی بر شاخص فرابورس داشتند.

بورس در انتظار برجام

پس از آنکه از ابتدای هفته اظهارنظرهای ضد و نقیض برجامی اوج گرفته بود، شاهد عقب‌نشینی معامله‌گران بودیم؛ موضوعی که خود را در کاهش ارزش معاملات خرد و همچنین تشدید خروج پول حقیقی نشان داد. از دیشب دوباره اخبار امیدوارکننده‌ای از توافق هسته‌ای به گوش رسید؛ مساله‌ای که دوباره احتمال احیای برجام را بیشتر کرده است. از سوی دیگر بازارهای جهانی، معاملات مثبتی را ثبت کرده‌اند. مجموع این دو عامل منجر شد که بازار امروز هر چند با روزهای اوج خود فاصله چشم‌گیری داشته باشد اما نسبت به روزهای ابتدایی هفته شرایط بهتری را تجربه کند جوزپ بورل، مسوول سیاست خارجی اتحادیه اروپا در اظهاراتی گفت که بیشتر کشورهای شرکت‌کننده در مذاکرات هسته‌ای ایران موافق پیشنهاد اتحادیه اروپا برای احیای برجام هستند. بورل روز گذشته نیز در یک کنفرانس خبری در سمینار کوادیس در اسپانیا گفت: پاسخ ایران به پیشنهاد این اتحادیه درباره احیای برجام معقول بود. از سوی دیگر ناصر کنعانی، سخنگوی وزارت امور خارجه گفت: اینجای کار هنوز از سوی طرف مقابل مشخصا امریکایی‌ها پاسخی به پیشنهادات طرف اروپایی دریافت نکرده‌ایم. زمانی می‌توانیم از نتیجه‌بخش بودن این مرحله از مذاکرات صحبت کنیم که طرف اروپایی اعلام کند که پاسخ طرف امریکایی را دریافت کرده است. به واسطه همین اظهارات امید فعالان بازار سرمایه نسبت به مذاکرات و توافق افزایش یافته است. می‌توان گفت که بورس تهران تنها بازاری است که می‌تواند از احیای برجام منتفع شود و در بلندمدت سودده شود.

بازدهی بورس در ماه اخیر

در وجه دیگری از بازدهی بازارهای مالی در مرداد ۱۴۰۱، شاخص کل بورس نیز در ماه گذشته افت کرد. بورس تیر را در سطح یک میلیون و ۴۷۱ هزار و ۸۹۸ واحدی به پایان رساند. این در حالی است که شاخص کل بورس در آخرین روز مرداد، یک میلیون و ۴۲۴ هزار و ۴۸۹ واحد بود. این ارقام به معنای افت ۲۲،۳ درصدی شاخص کل است. بورس ماه گذشته نیز ۴، ۴۰ بازدهی منفی داشت.

صکوک جدید در بازار

صکوک مرابحه شرکت کرمان موتور به ارزش ۲ هزار میلیارد تومان جهت خرید مواد اولیه محصولات تولیدی از طریق فرابورس ایران عرضه می‌شود. این اوراق ۳ ساله و با نرخ ۱۸ درصد می‌باشد که اقساط آن هر شش ماه یک‌بار پرداخت می‌شود. بانک تجارت، ضامن این اوراق است. بازارگردانان اوراق، سندیکایی متشکل از صندوق سرمایه‌گذاری اختصاصی بازارگردانی اکسیر سودا و شرکت تامین سرمایه تمدن هر یک به حجم ۱۰ هزار میلیارد ریال بوده و متعهدین پذیره‌نویسی آن سندیکایی متشکل از شرکت گروه خدمات بازار سرمایه کاریزما به حجم ۵ هزار میلیارد ریال، شرکت تامین سرمایه تمدن به حجم ۱۰ هزار میلیارد ریال و صندوق سرمایه‌گذاری با درآمد ثابت کمند به حجم ۵ هزار میلیارد ریال است. همچنین، شرکت کارگزاری کارآمد عامل فروش و شرکت سپرده‌گذاری مرکزی اوراق بهادار و تسویه وجوه به عنوان عامل پرداخت این اوراق معرفی شده‌اند. شرکت کرمان موتور پیش از این شش مرتبه از طریق انتشار انواع صکوک در مجموع به ارزش ۳۸ هزار و ۵۰۰ میلیارد ریال در بازار سرمایه اقدام به تامین مالی کرده که دو مورد آن سررسید شده و مابقی در حال معامله است.

اخبار

بازگشایی نماد سرخابی‌ها

تجارت‌نیوز | دقیقا روز ۱۵ اسفندماه سال گذشته بود که پذیره‌نویسی دو باشگاه ورزشی استقلال و پرسپولیس در فرابورس آغاز شد. قرار است فردا در فرابورس بازگشایی شود. حسین قربانزاده، رییس سازمان خصوصی‌سازی درمورد آخرین وضعیت بورسی شدن سرخابی‌ها به ایسنا گفت: نماد استقلال و پرسپولیس فردا ۲ شهریورماه در بازار پایه فرابورس بازگشایی می‌شود و سهامداران می‌توانند اقدام به خرید و فروش این سهام کنند. همچنین ناظر دو نماد مذکور نیز از سهامداران تقاضا کرده است نسبت به تعیین کارگزار ناظر و بررسی اطلاعات افشا شده در سامانه کدال اقدام کنند. در این راستا بازگشایی نمادهای استقلال و پرسپولیس مستلزم این بود که این دو باشگاه متن قراردادهای خود را افشا کنند. در این راستا هفته گذشته هر دو باشگاه طی نامه‌های جداگانه مجموع قراردادهای خود را افشا کردند. اما این بازگشایی کمی نگران برای برخی از فعالان و سرمایه‌گذاران بازار ایجاد کرده است. برای توضیح یک نگرانی نیاز است به گذشته برگردیم. در دولت قبلی صندوق‌های پالایشی یکم و دارا یکم در بازار پذیره‌نویسی شد. مسوولان وقت دولت قبل هنگام پذیره‌نویسی، اقدام به تبلیغ خرید این دو صندوق کردند ولی پس از پذیره‌نویسی صندوق پالایشی یکم قیمت آن حتی به کمتر از قیمت پذیره‌نویسی رسید. مردمی که با دعوت و تبلیغ مسوولان اقدام به خرید این صندوق‌ها کردند و با زیان قابل توجهی روبرو شدند. امروز نیز نه تنها این دو صندوق زیر قیمت ارزش ذاتی خالص معامله می‌شوند و زیان مردم را تشدید کرده‌اند. بلکه از آنجا که در سال‌های گذشته مسوولان تبلیغ این دو صندوق را کردند مردم اعتماد خود را به سرمایه‌گذاری در سهام از دست دادند. این در حالی است که سال‌ها طول کشید تا مردم با سرمایه‌گذاری در بازار سرمایه آشنا شوند. حال برخی از کارشناسان می‌گویند که احتمالا سرنوشت سهامداران دو باشگاه استقلال و پرسپولیس همانند صندوق‌های دولتی شود.

ایران خودرو هم بورس کالایی شد!

کالاخبر | یکشنبه (۶ شهریورماه) در نخستین عرضه محصولات ایران خودرو در بورس کالای ایران، ۳۰۰ دستگاه هایما S7 مشکی و ۲۰۰ دستگاه هایما S7 سفید عرضه می‌شود. براساس اطلاعیه عرضه، هر کد ملی صرفا مجاز به ثبت سفارش در یک کد عرضه خودرو است و صدور سند و شماره‌گذاری فقط به اسم شخص خریدار خودرو خواهد بود. قیمت پایه هایما S7 تولیدی ایران خودرو در بورس کالای ایران ۷۴۲ میلیون و ۵۰۰ هزار تومان است. در اطلاعیه عرضه این محصولات ذکر شده است هر کد ملی صرفا مجاز به ثبت سفارش بر روی یکی از کدهای عرضه شده در تاریخ عرضه و صرفا برای یک دستگاه خودرو است. همچنین در این اطلاعیه اشاره شده، صدور سند و شماره‌گذاری خودرو فقط به اسم شخص خریدار خواهد بود و خریداران جهت تحویل خودرو باید همزمان با تسویه مبلغ معامله در بورس کالا با مراجعه به سایت فروش اینترنتی ایران خودرو و در زمان مقرر که طی پیامک اطلاع‌رسانی می‌شود، اقدام به ایجاد و تکمیل صفحه شخصی کرده و ضمن انتخاب یکی از نمایندگی‌های مجاز ایران خودرو، بیمه‌گر را نیز انتخاب و نسبت به واریز وجوه هزینه‌های جانبی اقدام کنند. این هزینه‌ها در دو بخش تعریف شده که اولین بخش در مجموع ۱۳ درصد مبلغ معامله است و شامل ۶ درصد مالیات بر ارزش افزوده، ۳ درصد عوارض شهرداری، ۳ درصد مالیات و عوارض شماره‌گذاری و یک درصد مالیات نقل و انتقال ماده ۳۰ قانون دایمی مالیات بر ارزش افزوده بوده و بر اساس مبلغ معامله محاسبه و اعلام می‌شود.

معاملات خودرو در جاده شفافیت و رقابت

امیرعلی امیرباقری، کارشناس بازار سرمایه در خصوص بازار خودرو چند نکته حائز اهمیت است که مهم‌ترین نکته، اختلاف قیمت و شکاف قیمتی بین قیمت بازار و کارخانه است که عمدتا این سود به جیب دلالان می‌رفت و به دلیل نبود شفافیتی همانند سازوکار بورس، همواره ابهام‌هایی در خصوص روند معاملات و تخصیص خودروها وجود داشت. لذا سهامداران شرکت‌های خودروسازی همیشه به این امر معترض بوده و معتقد بودند سودی که فقط باید به کارخانه و جیب سهامدار برگردد و در تولید سرمایه‌گذاری و صرف توسعه محصول شود، عمدتا به جیب دلال‌ها و واسطه‌ها سرازیر می‌شود. وی ادامه داد: در این بین راهکار معقول و شفاف، عرضه خودرو در بورس کالا بود چراکه عمدتا بورس فضایی برای کشف قیمت منصفانه همراه با شفافیت و کارایی است و تمامی این سه عنصر حلقه‌های مفقوده شبکه توزیع با شرایط حاضر در بازار خودرو هستند. این کارشناس بازار سرمایه افزود: بنابراین عرضه خودرو در بورس کالا با قیمت رقابتی و قیمتی که بازار تعیین می‌کند و انتظار فعالان بازار، صنعت، تولیدکننده و مصرف‌کننده در آن منعکس شده باشد، بهترین شیوه خواهد بود که هم حقوق مصرف‌کننده و هم تولیدکننده و سهامدار در آن رعایت شده و خیل عظیمی از اعتراضات را از بین می‌برد. امیرباقری یادآور شد: در خصوص کالاهای مشابه هم شاهد بودیم که قبل از ورود آنها به بورس کالا، فضای دلالی و رانت در آنها وجود داشت اما بعد از ورودشان به تابلوی بورس این فضا از رانت پاک شد و سودی که به جیب دلالان و واسطه‌ها می‌رفت به بدنه کارخانه و تولید بازگشت. به گفته این کارشناس بازار سرمایه، تجربه جهانی هم نشان می‌دهد که زنجیره تامین در کالاهای اساسی به این نتیجه رسیده که بهترین مسیر توزیع از بازار می‌گذرد و «اقتصاد بازار» اقتصادی است که بر تمام قیمت‌گذاری‌های دستوری خود را غالب خواهد کرد و چه بهتر که شرکت‌ها و نهادهای قیمت‌گذار از همان ابتدا به اقتصاد بازار روی بیاورند و به جای مقابله، با آن همراه شوند، سیاست‌گذاری کنند و بتوانند از فرصت‌های لازم استفاده کنند.

ایرانشهر

۲۰ درصد خانه‌های خالی متعلق به اشخاص حقوقی است

معاون وزیر راه و شهرسازی اظهار کرد: تقریبا حدود یک پنجم یعنی ۲۰ درصد از واحدهای شناسایی شده متعلق به اشخاص حقوقی (نهادها، دستگاه‌ها و سازمان ها) است. محمود محمودزاده در گفت‌وگو با ایلنا درباره تاخیر در مالیات ستانی از مالکان خانه‌های خالی و ورود این درآمدها به صندوق ملی مسکن اظهار داشت: پروژه مالیات بر خانه‌های خالی با موفقیت به اجرا رسیده و سامانه املاک اسکان موفق شد با تمام مشکلات و کمبودهایی که در امکانات و ارتباطات داشت، شناسایی واحدهای خالی را انجام دهد. وی ادامه داد: در دی ماه سال گذشته ۵۷۰ هزار خانه خالی از سکنه را شناسایی و به سازمان امور مالیاتی معرفی کردیم. ۹۰ هزار مالک پس از دریافت پیامک مالیاتی نسبت به شناسایی و مشمول شدن به این مالیات اعتراض و در نهایت این افراد اطلاعات خود را در سامانه ثبت کردند و پس از آن، آمار خانه‌های خالی از سکنه تا بیش از ۴۰۰ هزار واحد رسید و کاهش پیدا کرد. معاون وزیر راه و شهرسازی افزود: اما دو ماه گذشته با ادامه شناسایی خانه‌های خالی ۱۲۰ هزار واحد دیگر به مجموع خانه‌های خالی اضافه شد و دوباره آمار خانه‌های خالی که به سازمان امور مالیاتی معرفی شد به بیش از ۵۶۰ هزار واحد رسید که برای تمام مالکان این واحدها اظهارنامه مالیاتی ارسال شده و از شهریور ماه اجرایه صادر خواهد شد. محمودزاده تاکید کرد: اخیرا سازمان امور مالیاتی برای ۵۱۵ هزار واحد خالی اطلاعیه‌ای مربوط به آخرین مهلت برای اعتراض صادر کرد که تا دهم شهریور ماه فرصت اعتراض دارند و پس از آن اخذ مالیات از مالک این واحدها اجرایی می‌شود. معاون امور مسکن و ساختمان گفت: در بهمن ماه سال گذشته که حدود ۴۰۰ هزار نفر رقمی از مالیات بر خانه خالی را واریز کردند اقدام داوطلبانه انجام دادند اما از این پس به صورت قانونی باید مالیات بر خانه‌های خالی را بپردازند که تا تیرماه برای اظهار فرصت داشتند و طبق قانون برای پرداخت مالیات یک ماه فرصت دارند و پس از آن وارد مراحل اجرایی خواهند شد. بنابراین پرداخت‌های مالیات بر خانه‌های خالی مانند سایر موارد از شهریور ماه شروع می‌شود. وی درباره سازوکار اعتراض مالکان به اطلاعات ثبت شده، اظهار داشت: اگر اعتراض ناشی از اطلاعات ثبت شده در سامانه املاک و اسکان است باید به این سامانه، تحت نظارت وزارت راه و شهرسازی مراجعه کنند اما اگر به درصد مالیات و محاسبات مالیات اعتراض داشته باشند باید به سازمان امور مالیاتی مراجعه کنند. محمودزاده ادامه داد: از سال گذشته برای کسانی که به عنوان مالک خانه‌های خالی شناسایی شدند چندین بار پیامک ارسال شد و در این پیامک‌ها به مالک اطلاع داده شد که اگر اطلاعات ثبت شده از این واحد نیاز به اصلاحات دارد، به سامانه املاک واسکان مراجعه کنند و همانطور که گفتم ۹۰ هزار نفر به این اطلاعات ثبت شده اعتراض کردند. ممکن است افرادی به هر دلیلی این پیامک را دریافت نکرده باشند و پس از صدور اجرایه متوجه شوند که شامل مالیات بر خانه‌های خالی شده‌اند از این رو این افراد می‌توانند همچنان موضوع را مورد پیگیری قرار دهند.

انسداد جاده کندوان طی دوشنبه و سه‌شنبه هفته آینده

رییس اداره راهداری و حمل و نقل جاده‌ای چالوس - کلاردشت گفت: جاده کندوان برای انجام عملیات راهداری، تعمیر و مرمت روزهای ۷ و ۸ شهریور ماه به صورت موقتی بسته می‌شود. به گزارش مهر، مهدی صفایی افزود: جاده کندوان به منظور اجرای عملیات پاکسازی و لق‌گیری ترانشه‌های بازریزشی و عملیات تعمیر و نگهداری سیستم تونل کندوان از روز دوشنبه هفتم تا سه شنبه هشتم شهریورماه از ساعت ۶ تا ۱۶ بسته خواهد بود. وی افزود: این انسداد در راستای اجرای عملیات پاکسازی و لق‌گیری ترانشه‌های باز ریزشی در حد فاصل کف هزار چم تا سیاه بیشه و همچنین عملیات تعمیر و نگهداری سیستم تونل کندوان انجام می‌شود. وی با اعلام اینکه جاده کندوان در این مدت از مرزن آباد به سمت کرج بر روی تردد خودروها بسته خواهد شد، گفت که طبق اعلام راهداری استان‌های البرز و تهران، تردد خودروها از سمت کرج نیز از قطعه یک آزاد راه به سمت چالوس از ساعت ۶ تا ۱۶ مسدود می‌شود.

رشد ۴ برابری مسافران پروازهای خارجی در ۴ ماهه امسال

وزارت راه و شهرسازی از اعزام و پذیرش بیش از یک میلیون نفر در پروازهای خارجی ۴ ماهه نخست امسال خبر داد. به گزارش مهر، تعداد نشست و برخاست هواپیما در پروازهای داخلی و بین‌المللی به ترتیب ۹۶ هزار و ۸ هزار سورتی پرواز بوده که در مقایسه با مدت مشابه سال گذشته که تعداد پروازهای داخلی ۱۰۴ هزار و بین‌المللی ۳ هزار سورتی پرواز بود، به ترتیب ۸ درصد کاهش و ۱۶۷ درصد افزایش داشته است. بر اساس گزارش منتشره میزان اعزام و پذیرش مسافر در پروازهای داخلی و بین‌المللی در ۴ ماهه سال جاری به ترتیب ۱۰ میلیون و ۸۳۳ هزار نفر و یک میلیون و ۱۲ هزار نفر بوده است که در مقایسه با مدت مشابه سال گذشته که تعداد مسافران پروازهای داخلی ۸ میلیون و ۶۲ هزار نفر و بین‌المللی ۲۵۵ هزار نفر بود، به ترتیب ۳۴ و ۲۹۷ درصد افزایش داشته است. با بررسی روند ۱۰ ساله اعزام و پذیرش مسافر هوایی مشخص می‌شود که بیشترین میزان اعزام و پذیرش مسافر پروازهای داخلی و بین‌المللی به ترتیب در ۴ ماهه سال‌های ۱۳۹۶ و ۱۳۹۳ به میزان ۱۴.۸ و ۱.۵ میلیون نفر ثبت شده است.

معاون وزیر راه و شهرسازی: بودجه نگهداری شریان‌های کشور یک دهم اعتبار مورد نیاز است

بحران «راه» در راه است

پلیس راهور: ۷ درصد تولید ناخالص ملی و ۹ درصد درآمد کشور صرف تصادفات جاده‌ای می‌شود

گروه راه و شهرسازی |

«تورم» دامن بخش‌هایی از دولت را هم گرفته است. بخش‌هایی که به غیر از پرداخت حقوق و مزایای کارکنان خود باید خدمات یا کالاهایی را تولید کنند و در اختیار شهروندان قرار دهند. متولی راه‌های کشور که یکی از بخش‌های مهم و موثر کشور در عرصه اقتصاد و حمل و نقل جاده‌ای بار و مسافر است، در دام «تورم» گرفتار آمده است، به گونه‌ای که هزینه نگهداری و تعمیرات راه‌ها بیش از ۱۰ برابر بودجه دریافتی این سازمان است! البته دود این گرفتاری در نهایت به چشم مردم خواهد رفت و احتمال جهش تعداد تلفات جاده‌ای از ۱۷ هزار نفر کنونی فزونی گیرد. در همین حال، پلیس راهور اعلام کرده که «۷ درصد تولید ناخالص ملی و ۹ درصد درآمد کشور صرف تصادفات جاده‌ای می‌شوند.» معاون وزیر راه و شهرسازی اظهار کرد: طبق استانداردهای جهانی بودجه مورد نیاز برای نگهداری راه‌ها باید ۴ تا ۶ درصد ارزش راه‌های کشور باشد که امروز ارزش راه‌های کشور ۳ هزار هزار میلیارد تومان است بنابراین برای نگهداری راه‌های بین شهری به ۱۶۰ هزار میلیارد تومان نیاز داریم که قطعا دسترسی به چنین بودجه‌ای وجود ندارد. به گزارش ایلنا، داریوش امانی در نشست تخصصی ارتقای ایمنی عبور و مرور که با حضور روسای پلیس راه و مدیران کل راهداری و حمل و نقل جاده‌ای برگزار شد، اظهار کرد: هر چند در حال حاضر روند تصادفات کاهشی بوده اما اگر مراقبت نکنیم تصادفات جاده‌ای افزایش پیدا می‌کند. وی ادامه داد: پلیس راه درباره خرابی راه و آسفالت، نبود امکانات جاده‌ای از جمله جداکننده‌ها و علایم ایمنی گلایه‌هایی از وزارت راه و سازمان راهداری دارد اما بودجه سازمان راهداری برای نگهداری راه‌ها بسیار ناچیز است. از ۲۲۱ هزار کیلومتر راه بین شهری ۳۵ هزار کیلومتر مربوط به راه‌های اصلی و شریانی است که ۹۰ درصد تردد بار و مسافر از این مسیرها انجام می‌شود. مدیرعامل سازمان راهداری و حمل و نقل جاده‌ای افزود: طبق استانداردهای جهانی بودجه مورد نیاز برای نگهداری راه‌ها باید ۴ تا ۶ درصد ارزش راه‌های کشور باشد که امروز ارزش راه‌های کشور ۳ هزار هزار میلیارد تومان است بنابراین برای نگهداری راه‌های بین شهری به ۱۶۰ هزار میلیارد تومان نیاز داریم که قطعا دسترسی به چنین بودجه‌ای وجود ندارد. امانی گفت: به سازمان اعلام کردند که در بدبینانه‌ترین حالت برای بودجه مورد نیاز برای نگهداری راه‌ها چقدر است که گفتیم چیزی حدود ۳۴ هزار میلیارد تومان اما تمام بودجه‌ای که سال گذشته برای سازمان راهداری ۱۴ هزار میلیارد تومان در نظر گرفته شد که ۴ هزار میلیارد تومان آن بودجه جاری سازمان، ۲ هزار میلیارد تومان برای بخش حمل و نقل و ۸ هزار میلیارد تومان به بخش راهداری اختصاص پیدا کرد. وی ادامه داد: این میزان بودجه حداقلی در حالی است که در سال ۹۵، هزینه روکش آسفالت برای هر کیلومتر ۱۶۰ میلیون تومان بود که امروز این عدد به ۲ میلیارد تومان رسیده است. معاون وزیر راه و شهرسازی با اشاره به آخرین عملکرد سازمان راهداری در اصلاح نقاط حادثه‌خیز اظهار داشت: با تایید پلیس راه ۱۵۰۰ نقطه حادثه‌خیز شناسایی کردیم که از این نقاط، ۵۰۰ نقطه برطرف شد و از ابتدای امسال تاکنون ۲۲۴ نقطه در دست اصلاح است. برای اصلاح هر نقطه به متوسط به ۵ میلیارد تومان نیاز داریم و اگر ۵ هزار میلیارد تومان به سازمان اختصاص می‌دادند سرعت اصلاح نقاط حادثه‌خیز افزایش پیدا می‌کرد اما با وجود دستور رییس جمهوری برای اختصاص این بودجه و پیگیری وزیر راه، هنوز خبری از اختصاص این اعتبار نیست.

بحران راه!

وی گفت: هر چند سازمان راهداری سهمی در جرایم راهنمایی و رانندگی دارد اما آنچه که به سازمان اختصاص داده حداقل سهم بوده. باید از درآمد حاصل از جرایم هزار و ۶۰۰ میلیارد تومان به سازمان راهداری اختصاص یابد اما ۳۰۰ میلیارد تومان مصوب شد و در نهایت ۵۰ میلیارد تومان پرداخت کردند. امانی اظهار کرد: تاکید دارم که در این شرایط بعد از بحران آب در کشور، بحران راه خواهیم داشت و اگر چاره‌ای نیندیشیم با بحران راه مواجه خواهیم شد. معاون وزیر راه و شهرسازی با بیان اینکه در حال حاضر ۳۰ هزار میلیارد تومان پروژه در دست اجرا داریم که ۹ هزار پروژه در حال ساخت و تکمیل است، گفت: در این شرایط ۲۵ هزار میلیارد تومان به پیمانکاران بدهی داریم و باید پاسخگو باشیم. معاون وزیر راه و شهرسازی با بیان اینکه سال گذشته ۵۱۵ میلیون تن بار از جاده‌های کشور جابه‌جا شد، گفت: میزان ترانزیت از نیمه دوم سال گذشته تا به امروز ۱۰۰ درصد افزایش داشته و در ۴ ماه اول امسال شاهد افزایش ۳۳ درصدی ترانزیت شبکه جاده‌ای هستیم. وی افزود: همچنین ۱۲۰ میلیون جابه‌جایی مسافر در سال گذشته از شبکه جاده‌ای انجام شده است و جابه‌جایی ۵ میلیون زائر در ایام اربعین را پیش رو داریم. امانی درباره نوسازی ناوگان اظهار کرد: از دولت‌های گذشته تا به امروز نسبت به نوسازی ۲۰ هزار خودرو اقدام شده است. قرار بر این بوده که بر اساس بند (ث) ماده ۳۰ قانون احکام دایمی توسعه نوسازی از محل واردات ناوگان سه سال کار کرده اروپایی با سرمایه‌گذاری بخش خصوصی انجام شود و با باورود بخش خصوصی به واردات کامیون‌های سه سال ساخت، در حال حاضر طی یک سال اخیر ۲۶ تا ۲۷ هزار دستگاه ثبت سفارش شده که از این تعداد ۱۷ هزار کامیون وارد گمرک شده است. ۱۰ هزار و ۷۰۰ کامیون وارداتی ترخیص شده، ۴ هزار و ۵۰۰ دستگاه شماره و پلاک‌گذاری شده و مابقی منتظر شماره‌گذاری هستند. این میزان نوسازی در شرایطی بوده که دولت تنها خدماتی که داد تخفیف گمرکی بود.

کاهش تصادفات با افزایش واردات خودرو

سردار کمال هادیانفر، رییس پلیس راهور نیز در این نشست تخصصی با تکرار انتقادات خود نسبت به خودروهای داخلی اظهار کرد: طبق گزارش‌های به دست آمده زمانی که واردات خودرو افزایش یافت، میزان تصادفات هم کاهش پیدا کرد. او اظهار کرد: در حال حاضر ۵۱ درصد فوتی‌ها در صحنه تصادف جان خود را از دست می‌دهند و ۶ درصد در حین انتقال و ۴۳ درصد در بیمارستان فوت می‌کنند. وی ادامه داد: اما مگر چند بیمارستان مجهز به بخش تروما هستند که در لحظه ضربه مغزی را تشخیص دهند بنابراین باید نگاه وزارت بهداشت به بحث تصادفات باید تغییر کند. رییس پلیس راهور با بیان اینکه سالانه تعداد تلفات جاده‌ای ۱۷ هزار نفر است که هزینه مستقیم و غیرمستقیم هر کشته به ۵.۴ میلیارد تومان می‌رسد، گفت: ۷ درصد تولید ناخالص ملی و ۹ درصد درآمد کشور صرف تصادفات جاده‌ای می‌شود. هادیانفر با بیان اینکه به‌طور جدی پیگیر واردات خودرو بودیم، ادامه داد: طبق گزارش‌های به دست آمده زمانی که واردات خودرو افزایش یافت، میزان تصادفات هم کاهش پیدا کرد و همچنین کیفیت ساخت داخلی هم به دلیل شرایط رقابتی بالا رفت و اساسا اضافه شدن آپشن ایربگ، کروز و افزایش کیفیت کمربندها و... در خودروهای داخلی زمانی انجام شد که در شرایط رقابتی با خودروهای وارداتی قرار گرفتند.

۳۸ میلیون وسیله نقلیه در کشور!

پلیس راهور با اشاره به افزایش تعداد وسایل نقلیه گفت: سالانه با رشد ۱.۵ درصدی جمعیت مواجه هستیم و در حال حاضر ۵۴ میلیون نفر در کشور گواهینامه رانندگی دارند و ۳۸ میلیون وسیله نقلیه موجود است. در حالی که سالانه ۱.۷ میلیون وسیله نقلیه به ناوگان ۳۸ میلیونی اضافه می‌شود در ۴ سال گذشته تنها ۷ هزار خودرو فرسوده از رده خارج شده است و به همین دلیل است که شهرها شاهد انسداد ترافیکی هستیم و خیابان‌ها در روزهای پیک به پارکینگ تبدیل شدند. وی با بیان اینکه از آنجایی که متغیرها و عوامل موثر در بروز تصادفات افزایش یافته باید با افزایش زیرساخت‌ها تعادلی را بین متغیرها ایجاد کنیم، گفت: امروز تمام مردم کشور کاربر حوزه ترافیک محسوب می‌شوند. وی با بیان اینکه سالانه یک میلیون و ۳۰۰ هزار نفر در دنیا در تصادفات کشته می‌شوند، اظهار داشت: دیگر نمی‌توان عامل تصادفات عامل انسانی، راه و خودرو است در حال حاضر ۵ عامل مدیریت، عامل انسانی، راه، خودرو و قوانین و مقررات در بروز تصادفات تاثیر گذار هستند.

رییس پلیس راهور با اشاره به کنترل تصادفات در کشورهای پیشرفته گفت: طرح زیرو در اعضای اتحادیه اروپا در حال اجرا است و در اجرای این طرح هم موفق بودند نه اینکه شعاری برای خوراک رسانه‌ای بدهد به‌طوری که از ۱۸ نفر کشته تصادفات به ۱.۵ نفر رسیدند. در ایران در برنامه ششم قرار بر این بود که شاخص به ۳۱ درصد کاهش پیدا کند اما به اجرا نرسید. هادیانفر گفت: در تصادفات کشورمان ۳۰۰ هزار نفر مجروح می‌شوند که ۲۰ درصد آنها دچار معلولیت خواهند شد و ۱۸ درصد فوتی تصادفات افراد کمتر از ۱۸ سال هستند. رییس پلیس راهور با بیان اینکه باید بپذیریم خودروی ملی نه ملی است و نه ایمن ادامه داد: اخیر دو دستگاه خودرو ساخت داخل در تصادف با هم دچار آتش‌سوزی شدند. سوال این است که مگر در خودروها تی‌ان‌تی کار گذاشتند که در تصادف دچار حریق می‌شوند.

در پارلمان شهری پایتخت عنوان شد

مدارس تهران فرسوده مثل مدارس سیستان

گروه راه و شهرسازی |

علیرضا کریمیان، مدیرکل آموزش و پرورش شهر تهران با حضور در هشتاد و نهمین جلسه شورای شهر تهران، گزارشی از وضعیت فضای آموزشی شهر تهران ارایه کرد. او وضعیت مدارس تهران را نامناسب و فرسوده توصیف کرد و گفت: مدارس تهران جزو مدارس فرسوده کشور و در کنار مدارس سیستان و بلوچستان قرار دارد. به گفته کریمیان در شهر تهران در ۱۹ منطقه، پنج هزار واحد آموزشی داریم که یک میلیون و ۱۶۰ هزار دانش‌آموز در این واحدهای آموزشی تحصیل می‌کنند. وی با بیان اینکه صد هزار نفر آموزش و پرورش شهر تهران را اداره می‌کنند، گفت: وضعیت فضای آموزشی شهر تهران مناسب نیست و باید با کمک شورا، شرایط فضای‌های آموزشی شهر تهران را بهبود ببخشیم. کریمیان، آموزش و پرورش تهران را جزو استان‌های آخر از نظر فضای آموزشی عنوان کرد و گفت: متوسط سرانه فضای آموزشی در کشور ۲/۵ است، در حالی که در شهر تهران ۲/۴ است. مدیرکل آموزش و پرورش شهر تهران، تراکم آموزشی هر کلاس در این استان را بین ۸ تا ۱۰ نفر از سرانه متوسط کشور بالاتر ذکر کرد و گفت: از نظر فرسودگی و قدمت، مدارس استان تهران جزو استان‌های آخر است و در کنار البرز و سیستان و بلوچستان قرار دارد. وی با بیان اینکه مدارس شهر تهران با داشتن کلاس‌های زیاد و بزرگ موجب شده‌اند که خیران مشتاق به ساخت و ساز تهران نباشند، افزود: در منطقه ۲۲ نیز به دلیل ساخت وساز زیاد و نبود زمین با کاربری آموزشی دچار مشکلات و معضلات بسیاری هستیم.

اسناد مدارس کاشی آبی به نام دولت شود

مدیرکل آموزش و پرورش شهر تهران ادامه داد: مدارس کاشی آبی که در دهه ۴۰ و قبل از آن از محل سهم آموزش و پرورش ساخته شده‌اند با مشکلات فرسودگی مواجه هستند. وی افزود: این مدارس به دلیل نداشتن سند مالکیت به نام دولت، امکان بازسازی نوسازی در آن وجود ندارد. به گفته وی، مدارس کاشی آبی مدارسی هستند که در دهه چهل ساخته شده‌اند و سال ساخت آن با کاشی‌های آبی در مدرسه درج شده است و سن آنها به ۶۰ سال می‌رسد. مدیرکل آموزش و پرورش شهر تهران، از مدیریت شهری خواست تا کمک کنند اسناد مالکیت این نوع مدارس به نام دولت با بهره‌برداری آموزش و پرورش واگذار شود.

فعالیت ۲۹ مرکز آموزش پرتو و راه پویش در تهران

پس از ارایه گزارش مدیرکل آموزش و پرورش شهر تهران، اعضای شورای اسلامی شهر تهران نظرات و تذکرات خود را ارایه کردند. زهرا شمس احسان عضو کمیسیون فرهنگی و اجتماعی شورا با بیان اینکه ما نیازمند رمزگشایی دقیق از بیانیه گام دوم در خصوص آموزش و پرورش هستیم، گفت: باید در خصوص سند تحول بنیادین آموزش و پرورش گام‌های بلندی برداشته شود. وی افزود: مدل مشترک همکاری باید شکل بگیرد و گروه‌های در معرض آسیب را نیز مدنظر قرار دهد که از جمله می‌توان به کودکان کار و خیابان اشاره کرد. شمس احسان ادامه داد: در حال حاضر ۲۹ مرکز آموزش پرتو و راه پویش با مدیریت شهرداری و مشارکت آموزش و پرورش در سطح شهر داریم که برای ساماندهی این مدارس، نیاز به مشارکت این دو نهاد است. شمس احسان با بیان اینکه ۱۳ محله به صورت پایلوت اقدامات لازم برای شهر دوستدار کودک را انجام می‌دهند، یادآور شد: امن‌سازی مسیرهای منتهی به مدارس و استانداردسازی این مناطق در دستور کار قرار دارد که می‌تواند مشارکت در این زمینه بین شهرداری و آموزش و پرورش شکل بگیرد.

استفاده از فضاهای آموزشی برای ورزش بانوان

مهدی پیرهادی رییس کمیسیون سلامت محیط زیست و خدمات شهری شورای اسلامی شهر تهران پس از ارایه گزارش مدیرکل آموزش و پرورش شهر تهران، گفت: معلمان و فرهنگیان می‌توانند در بسیاری از موضوعاتی که مادر شهر تهران با آن مواجه هستیم، نقش آفرینی کنند. به گفته وی، مقاوم‌سازی و ایمن‌سازی مدارس از اهمیت برخوردار است و نباید از نقش خیران در این حوزه غافل شد. پیرهادی ادامه داد: قطعا شهرداری می‌تواند در موضوعات مختلف آموزش و پرورش از جمله تبلیغات، ظرفیت‌سازی و اطلاع‌رسانی به آنها کمک کند. وی همچنین با اشاره به ضرورت استفاده از ظرفیت مدارس و فضاهای آموزشی مدارس برای شهروندان محله‌ها، گفت: پیش از این تفاهم‌نامه بوده است که از ظرفیت مدارس برای ورزش بانوان و خانواده‌ها استفاده می‌شد که بهتر است این تفاهم‌نامه دوباره اجرایی شود. رییس کمیسیون سلامت محیط زیست و خدمات شهری شورای اسلامی شهر تهران ادامه داد: این موضوع هم برای سلامت جسمی بانوان و هم برای تقویت بنیان خانواده حائز اهمیت است.

کاربری مدارس تغییر کند

مهدی چمران رییس شورای اسلامی شهر تهران نیز با اشاره به کاربری مدارس در شهر تهران گفت که قرار گرفتن مدارس در خیابان‌های شلوغ، اقدام مناسبی نیست چرا که شلوغی و سر و صدا وجود دارد، می‌توان این فضاها را جابه‌جا کرد و از کاربری تجاری چنین فضاهایی استفاده کرد تا آموزش و پرورش از فروش این فضاها منتفع شود. وی افزود: اراضی با کاربری آموزشی در شهر تهران کم نداریم اما هر کدام را به آموزش و پرورش پیشنهاد می‌کنیم، توان خرید را ندارد.

طرح جامع روی زمین مانده

مهدی عباسی رییس کمیسیون شهرسازی و معماری شورای اسلامی شهر تهران نیز بر ضرورت استفاده از ظرفیت خیرین برای ساخت مدارس تأکید کرد. وی گفت: طرح جامع شهر تهران مصوب سال ۸۶ و ابلاغ سال ۹۰ برای توسعه آموزش و پرورش، برنامه‌هایی را برای ساماندهی و توسعه ساختمان‌های آموزشی، مدارس و مراکز پیش دبستانی دارد که روی زمین مانده است.

فضاهای آموزشی در پایتخت عادلانه توزیع نشدند

ناصر امانی دیگر عضو شورای اسلامی شهر تهران گفت: پس از حادثه پلاسکو، تصمیم بر این بود که ایمن‌سازی مراکز درمانی و سپس فضاهای آموزشی در اولویت قرار گیرند. وی ادامه داد: این مدارس در محلات کم برخوردار شهر تهران واقع شده و فرسودگی در این مدارس مشهودتر است. وی با اشاره به مشکلات ثبت‌نام دانش‌آموزان در مدارس دولتی، گفت: مردم با این مساله درگیر هستند و مادر حوزه مدیریت شهری مسوولیت داریم که به مسائلی از این قبیل رسیدگی کنیم.

گزارش

تکمیل پروژه راه‌آهن رشت-آستارا با تامین مالی روسیه

مدیرعامل شرکت ساخت و توسعه زیربناهای حمل‌ونقل کشور درباره پروژه رشت - آستارا گفت: از لحاظ فنی و مطالعاتی هیچ مانعی بر سر راه اجرای این پروژه وجود ندارد و در صورت تامین منابع مورد نیاز از سوی روسیه این محور استراتژیک ریلی ظرف سه تا چهار سال به اتمام می‌رسد. به گزارش ایسنا، برخی پروژه‌ها مانند خط ریلی رشت-آستارا که ایران را به روسیه، آذربایجان و اروپا متصل می‌کند از اهمیت و اولویت بسیار بالایی برخوردار است، زیرا سبب می‌شود ۱۴ هزار کیلومتر مسیر ریلی ایران به اروپا متصل شود و این مساله اهمیت بسیار زیادی برای ایران از نظر مالی و درآمدی خواهد داشت. همچنین به اعتقاد استاندار گیلان، این استان می‌تواند با وجود تکمیل راه‌آهن رشت - آستارا دروازه پیشرفت کشور باشد و اقتصاد استان و ایران را در مسیر توسعه به‌ویژه در حوزه آسیای میانه و قفقاز قرار دهد. رستم قاسمی وزیر راه و شهرسازی چندی پیش با اشاره به اهمیت تکمیل کریدور شمال-جنوب و راه‌آهن رشت-آستارا گفته بود که راه‌آهن ۱۶۰ کیلومتری رشت-آستارا باید بیش از پیش مورد توجه قرار گیرد و در عین حال، در سفر رییس جمهوری به مسکو، احداث راه‌آهن رشت - آستارا جزو مصوبات سفر و توافقات بین دو رییس جمهور ایران و روسیه قرار گرفت و رهبر معظم انقلاب هم در دیدار با پوتین رییس جمهوری روسیه بر ضرورت احداث این راه‌آهن مهم و تکمیل کریدور شمال-جنوب تاکید کردند. با وجود این، به نظر می‌رسد علت اصلی تکمیل نشدن خط ریلی رشت-آستارا، نبود حدود ۲۰ هزار میلیارد تومان منابع مالی مورد نیاز است. در حالی که در سال‌های گذشته تلاش‌های بسیاری برای تامین مالی این پروژه با نگاه به منابع خارجی از جمله فاینانس از چین یا منابع کشورهای همسایه و روسیه انجام شده، این خط ریلی هنوز ساخته نشده است. در حال حاضر عملیات زیرسازی ۱۰ کیلومتر ابتدایی پروژه از مبدا رشت تکمیل شده و آماده عملیات ریل‌گذاری است. زیرسازی ۱۱.۵ کیلومتر انتهایی از شهرستان آستارا نیز آغاز شده است. اعتبار مورد نیاز برای تکمیل این پروژه به ارزش روز معادل ۱۸۰ هزار میلیارد ریال و با احتساب هزینه‌های تملک اراضی حدود ۲۰۰ هزار میلیارد ریال برآورد می‌شود. در این راستا هیات کارشناسی - فنی راه‌آهن کشور روسیه صبح دیروز با خیراله خادمی، مدیرعامل شرکت ساخت و توسعه زیربناهای حمل‌ونقل کشور دیدار کرد و در این نشست شرایط و روش‌های مشارکت دو کشور در احداث راه‌آهن رشت- آستارا با حضور مدیران و کارشناسان، نمایندگان پیمانکار و مهندسین مشاور پروژه مورد بحث و تبادل نظر قرار گرفت. خادمی در این نشست با تاکید بر اهمیت کریدور شمال-جنوب به عنوان شاهراه حیاتی حمل‌ونقل از سنت پترزبورگ به بنادر ایران و هند گفت: کریدور شمال-جنوب ارتباط ترانزیتی کشورهای شمال اروپا، اسکاندیناوی و روسیه را از طریق ایران با کشورهای حوزه خلیج‌فارس، حوزه اقیانوس هند و جنوب‌شرقی آسیا برقرار می‌سازد و تکمیل شدن آن کم‌هزینه‌ترین و سریع‌ترین مسیر ترانزیت را در دسترس این کشورها قرار می‌دهد.

وی با اشاره به دیدار رییس جمهور ایران و نخست وزیر روسیه و تاکید سران دو کشور بر مشارکت در احداث راه‌آهن رشت-آستارا اظهار کرد: این نشست با توجه به اهمیت بهره‌برداری از این مسیر ریلی برای دو کشور برگزار شده است تا شرایط همکاری در حوزه طراحی و اجرا و مشخصات فنی طرح بررسی شود. مدیرعامل شرکت ساخت توسعه شبکه ریلی ایران را از مهم‌ترین برنامه‌های دولت اعلام کرد و گفت: در حال حاضر ۱۴ هزار کیلومتر مسیر ریلی در ایران موجود است و برنامه‌ریزی شده است تا طول شبکه ریلی به ۲۵ هزار کیلومتر ارتقاء یابد و در این حوزه راه‌آهن رشت-آستارا در حال حاضر یکی از اولویت‌دارترین مسیر ریلی در حال اجرای ایران محسوب می‌شود. خادمی با اشاره به تاکید و ابلاغ رییس جمهوری ایران برای تسریع در اجرای این مسیر ریلی ادامه داد: در حال حاضر برنامه اجرایی منظمی تهیه شده است و بهترین واریانت با بررسی تمامی مسیرهای ممکن به تصویب رسیده است، ارزیابی ۵۰ کیلومتر از مسیر پروژه نیز در مراحل پایانی قرار دارد که در صورت توافق برای این همکاری عملیات اجرایی به سرعت آغاز خواهد شد. معاون وزیر راه و شهرسازی بر توان فنی و مهندسی ایران در راهسازی تاکید کرد و افزود: از لحاظ فنی و مطالعاتی هیچ مانعی بر سر راه اجرای پروژه وجود ندارد و با توجه به تجربه مشابه احداث راه‌آهن قزوین-رشت از سوی ایران، در صورت تامین منابع مورد نیاز از سوی کشور روسیه این محور استراتژیک ریلی ظرف سه تا چهار سال به اتمام می‌رسد. خادمی همچنین ساخت راه‌آهن رشت-کاسپین به عنوان یک محور ترانزیتی ریلی- دریایی از سوی ایران را گامی در تکمیل کریدور- شمال جنوب دانست و گفت: در حال حاضر این مسیر ریلی با انشعاب از راه‌آهن قزوین- رشت و با هدف اتصال بندرعباس در جنوب به بندر انزلی در شمال کشور با پیشرفت فیزیکی ۷۵ درصد در حال اجرا است و تمام تلاش ما این است که تا پایان سال جاری آماده بهره‌برداری شود. هیات روسی در این سفر از راه‌آهن قزوین-رشت و مسیر راه‌آهن رشت- آستارا بازدید می‌کنند و در نشست‌های تخصصی با حضور صاحب‌نظران و کارشناسان این حوزه و مسوولان بخش حمل و نقل ریلی کشور زوایای مختلف این همکاری از سوی دو کشور مورد بحث و تبادل نظر قرار می‌گیرد.

خبر

لازمه افزایش کیفیت و سرعت اینترنت چیست؟

معاون وزیر ارتباطات زیرساخت با بیان اینکه لازمه افزایش کیفیت و سرعت اینترنت، توسعه فیبر نوری است، بر راه‌اندازی نهضت فیبر نوری در کشور، تاکید کرد. به گزارش ایسنا، امیر محمدزاده لاجوردی- مدیرعامل شرکت ارتباطات زیرساخت- درباره وضعیت ارتباطات زیرساختی کشور اظهار کرد: از زمانی که کاربر سعی می‌کند به اینترنت متصل شود تا زمانی که پاسخ را دریافت کند، مسیری طی خواهد شد. در هر کجای این مسیر، اگر اختلالی پیش بیاید، روی ارتباطات به صورت کلی، اثر می‌گذارد. لاجوردی افزود: هر چقدر بتوانیم درخواست کاربران را محلی‌سازی کنیم، تجربه کاربری بهتری خواهیم داشت، به همین دلیل محلی‌سازی درخواست‌های اینترنتی و کاهش زمان پاسخ کاربران در دستور کار شرکت ارتباطات زیرساخت، در دولت سیزدهم است. مدیرعامل شرکت ارتباطات زیرساخت به جایگزینی فیبر نوری برای تسهیل سرعت ارتباطات اشاره کرد و گفت: اکنون در مناطق پرجمعیت اگر دکل‌های مخابراتی کم باشد، کاربر احساس کندی سرعت می‌کند. همچنین ارتباط کاربر، مبتنی بر سیم‌های مسی است که سرعت محدودی دارد، به همین دلیل دولت سیزدهم تاکید دارد، لازم است نهضت فیبر نوری راه‌اندازی شود که بدین منظور، نیازمند مشارکت بخش‌های مختلف دولتی و خصوصی چون شهرداری‌ها، توانیر و ... هستیم. وی با بیان اینکه در ۱۰ ساله گذشته بهسازی در شبکه‌های مخابراتی غیر دولتی، مغفول واقع شده، افزود: مدت‌هاست لایه تجمیع که در اختیار شبکه مخابرات است؛ نوسازی نداشته و از سرعت پیشرفت شبکه، عقب مانده است. به همین دلیل دولت سیزدهم تصمیم دارد اپراتورهای ثابت و سیار را درگیر مقوله فیبر کشی تا در منازل کند تا کار با سرعت بیشتری پیش رود. مدیرعامل شرکت ارتباطات زیرساخت تصریح کرد: از سال گذشته تاکنون به دو میلیون دسترسی به فیبر نوری رسیده‌ایم و تا پایان دولت سیزدهم آن را به ۲۰ میلیون دسترسی می‌رسانیم. طبق اعلام شرکت ارتباطات زیرساخت، لاجوردی با بیان اینکه اکنون سرعت اینترنت ثابت در کشور، ۱۰ مگابیت بر ثانیه است افزود: ما می‌توانیم با برخورداری از فیبر نوری سرعت را تا ۱۰۰ مگابیت و حتی یک گیگابیت بر ثانیه افزایش دهیم و کیفیت سرعت اینترنت را، تضمین کنیم. معاون وزیر ارتباطات درباره تجربه و احساس کاربران در خصوص کندی اینترنت گفت: ابتدا لازم است بدانیم نیاز مردم متناسب با چه کاربردی است. وی با تاکید بر راه‌اندازی اولین قطب مرکز داده در کشور ادامه داد: برای رفع کندی سرعت اینترنت، در شهرهای تهران، مشهد، شیراز و تبریز، قطب مراکز داده را راه‌اندازی خواهیم کرد. لاجوردی با اشاره به اینکه در لایه شبکه مادر مخابراتی کشور که متولی آن شرکت ارتباطات زیرساخت است، همه ارتباطات مبتنی بر فیبر است، افزود: اکنون میزان ازدحام و اشباع شبکه ارتباطی (در ساعت‌های پیک مثل سه بعداز ظهر و ۱۱ شب) حدود صفر است و ۳۰ درصد بیش از نیاز کاربران پهنای باند ایجاد کرده‌ایم. به همین دلیل، زمانی که بخشی از ارتباطات ما به دلایل مختلف قطع می‌شود، در دسترسی به اینترنت اختلال نخواهیم داشت. به عنوان مثال: اکنون در خلیج فارس بخشی از ارتباطات قطع شده؛ اما کاربران احساس نمی‌کنند، چرا که ۳۰ درصد مازاد نیاز کاربران، پهنای باند داریم و آن را به ۵۰ درصد خواهیم رساند. مدیرعامل شرکت ارتباطات زیرساخت گفت: کابل دریایی فیبرنوری در خلیج فارس و کابل پشتیبان از سال‌های گذشته قطع بوده، اما اکنون با تکیه بر جوان‌های متخصص و توانمندی داخلی، در حال اتصال مجدد است. وی درباره کمیت استفاده از تجهیزات بومی در شبکه زیرساختی کشور تشریح کرد: اکنون درصد اندکی از تجهیزات شبکه ارتباطی کشور از محصولات بومی است که افزایش پیدا می‌کند. ابتدای دولت سیزدهم ظرفیت انتقال اشباع شده بود و یکی از گزینه‌ها این بود که مانند گذشته از شرکت تولیدکننده خارجی استفاده کنیم، اما معتقد بودیم که توانمندی داخلی وجود دارد. به همین دلیل با یک شرکت دانش بنیان داخلی قرارداد بسته‌ایم و کاری که برای اجرایی شدن آن به پنج سال زمان نیاز بود را طی یک سال به سرانجام رساندیم تا بتوانیم ظرفیت شبکه انتقال را افزایش دهیم.

افت قیمت هفتگی دو رقمی اتریوم

احتمال سقوط قیمت بیت کوین تا ۲۰ هزار دلار

بازار ارزهای دیجیتال در این هفته روند رو به رشد نسبی خود را برای بار دیگر از دست داد، زیرا بازارهای مالی در سراسر جهان به‌دلیل ترس‌های مداوم مرتبط با اقتصاد کلان، شاهد عقب‌نشینی وافت بودند. بیت کوین به تازگی حمایت جدیدی را در نزدیکی ۲۰/۷۵۰ دلار پیدا کرده است. اگر خریداران در ادامه موفق به حفظ این ناحیه حمایتی نشوند، احتمال سقوط قیمت تا ۲۰/۰۰۰ دلار افزایش پیدا خواهد کرد. در روز جمعه ۲۱۰ میلیون دلار از موقعیت‌های خرید بیت کوین لیکوئید شدند و در نتیجه بازار ارزهای دیجیتال به‌شدت سقوط کرد. حالا در پایان هفته معاملاتی، بیت کوین و اتریوم هر کدام به ترتیب حدود ۱۱.۵ درصد و ۱۶ درصد افت هفتگی داشته‌اند. شتاب نزولی قیمت بیت کوین پس از شکسته‌شدن حمایت ۲۰/۰۰۰ دلاری افزایش پیدا کرد و در ادامه حمایت ۲۱/۲۰۰ و سپس ۲۱/۰۰۰ دلار هم از دست رفت. کف قیمتی اخیر بیت کوین در نزدیکی ۲۰/۷۹۷ دلار شکل گرفته است و پس از آن، همانطور که روی نمودار دیده می‌شود، قیمت اصلاح صعودی ملایمی را آغاز کرده و به بالای ۲۱/۰۰۰ دلار بازگشته است. هم‌زمان با این جهش، مقاومت خط روند نزولی روی نمودار نیز در ۲۱/۲۷۰ دلار شکسته شده است. مقاومت دیگری هم در نزدیکی ۲۱/۵۰۰ دلار و سطح میانگین متحرک ساده ۱۰۰ ساعته شکل گرفته است که قیمت پس از برخورد با آن مجدداً به سمت پایین بازگشت. اگر در ادامه روند بازار صعودی شود، اولین مقاومت مهم پیش روی قیمت میانگین متحرک ساده ۱۰۰ ساعته در ۲۱/۴۵۰ دلار خواهد بود. مقاومت کلیدی بعدی سطح ۲۳.۶ درصد اصلاحی فیبوناچی در ۲۱/۶۵۰ دلار است. گفتنی است که در این تحلیل سطوح فیبوناچی بر اساس حرکت نزولی قیمت از ۲۴/۴۱۵ دلار تا کف ۲۰/۷۹۷ دلاری تنظیم شده‌اند. سطح ۲۲/۰۰۰ دلار یکی دیگر از مقاومت‌های کلیدی پیش روی خریداران است و ادامه روند صعودی می‌تواند قیمت بیت کوین را تا سطح ۵۰ درصد اصلاحی فیبوناچی در ۲۲/۶۰۵ دلار بالا بکشد. بسته‌شدن کندل قیمت بالای ناحیه مقاومت ۲۲/۵۰۰ تا ۲۲/۶۰۵ دلار هم می‌تواند بیت کوین را به سطوح بالاتر سوق دهد. در مقابل، اگر بیت کوین در عبور از ۲۱/۵۰۰ دلار و میانگین متحرک ساده ۱۰۰ ساعته ناموفق ظاهر شود، نزدیک‌ترین حمایت پیش روی قیمت سطح ۲۱/۰۰۰ دلار خواهد بود. حمایت کلیدی بعدی در ۲۰/۸۰۰ دلار شکل گرفته است. اگر کندل قیمت در ادامه پایین‌تر از این سطح بسته شود، راه برای ادامه روند نزولی تا حمایت روانی ۲۰/۰۰۰ دلار باز خواهد شد. شاخص مکدی (MACD) در حال خروج از محدوده نزولی است و شاخص قدرت نسبی (RSI) نیز بالای محور میانی در سطح ۵۰ قرار دارد. در حال حاضر، ۲۱/۰۰۰ و ۲۰/۸۰۰ دلار حمایت‌های کلیدی بیت کوین هستند و ۲۱/۵۰۰، ۲۲/۰۰۰ و ۲۲/۶۰۵ دلار هم به عنوان مقاومت‌های پیش روی قیمت عمل می‌کنند.

تعداد آدرس‌های در ضرر به بالاترین حد خود در یک ماه گذشته رسید

بررسی داده‌های پلتفرم گلسنود تا روز ۲۳ اوت (۱ تیر) نشان می‌دهد که تعداد آدرس‌های در ضرر بیت کوین به بیشتر مقدار خود در یک ماه گذشته رسیده است. در زمان نگارش این خبر، میان متحرک ۷ روزه تعداد کیف پول‌های در ضرر، علی‌رغم افزایش ۱.۵ میلیونی در چند روز اخیر به بیش از ۱۷.۵ میلیون آدرس رسیده است. این در حالی است که درآمد ماینرهای بیت کوین به پایین‌ترین سطح خود در ۱۲ ماه گذشته رسیده است. داده‌های بلاک‌چین دات کام نشان می‌دهد که درآمد ماینرهای بیت کوین با کاهش ۶۱ درصد در ۱۲ ماه گذشته به پایین‌ترین سطح خود رسیده است. این عدد از ۵۰.۷۳ میلیون دلار در ۲۲ اوت ۲۰۲۱ (۱ شهریور ۱۴۰۰) به ۱۹.۶۵ میلیون دلار در ۲۱ اوت ۲۰۲۲ (۳۱ مرداد ۱۴۰۱) کاهش یافته است. با این حال، درآمد ماینرها در همین بازه زمانی و در اوج بازار صعودی بیت کوین به رقم ۷۱.۴۱ میلیون دلار در روز ۲۵ اکتبر ۲۰۲۱ (۴ آبان ۱۴۰۰) رسیده بود. داده‌ها نشان می‌دهد که استخراج بیت کوین از ژوئن ۲۰۲۲ (خرداد ۱۴۰۱) دیگر برای ماینرها سودآوری ندارد. گزارش هفتگی کوین‌شیرز نشان می‌دهد که محصولات سرمایه‌گذاری روی ارزهای دیجیتال در فاصله بین روزهای ۱۵ تا ۲۱ اوت (۲۴ تا ۳۰ مرداد) در مجموع و به‌طور خالص ۹ میلیون دلار خروج سرمایه داشته‌اند. طبق این گزارش، حجم معاملات صندوق‌های سرمایه‌گذاری روی ارزهای دیجیتال در این بازه زمانی کاهش محسوسی داشته و به یک میلیارد دلار رسیده است. گفتنی است که در این مدت محصولات سرمایه‌گذاری ویژه بیت کوین برای سومین هفته متوالی شاهد خروجی سرمایه بوده‌اند، در حالی که محصولات مخصوص سرمایه‌گذاری روی اتریوم چرخشی نسبت به احساسات منفی گذشته داشتند و ۲.۹ میلیون دلار ورود سرمایه ثبت کرده‌اند. همچنین از روز جمعه که سرمایه زیادی در بازار ارزهای دیجیتال لیکویید شده است، تقریباً کل بازار تحت تاثیر قرار گرفته و بهای بیت کوین تا امروز بیش از ۱۰ درصد کاهش یافته است. ریزش بهای پادشاه ارزهای دیجیتال بر ارزش کل این بازار نیز تاثیر منفی گذاشته است، به‌طوری که امروز ارزش کل بازار ارزهای دیجیتال برای لحظاتی تا ۹۸۵ میلیارد دلار کاهش یافت. باوجود این، طبق گزارش دی‌بی‌اس بانک سنگاپور، فروش گسترده ارزهای دیجیتال در ژوئن ۲۰۲۲ (تیر ۱۴۰۱) باعث افزایش علاقه سرمایه‌گذاران نهادی به بیت کوین شده است. بر اساس این گزارش، تعداد کل معاملات صرافی DDEx (متعلق به این بانک) در ماه ژوئن (تیر) نسبت به آوریل (خرداد) بیش از دو برابر شده است. همچنین، مقدار بیت کوین خریداری شده در این بازه زمانی شاهد افزایش ۴ برابری بوده، در حالی که مقدار اتریوم خریداری شده تنها ۶۵ درصد افزایش یافته است.

افت بهای بیت کوین به ۲۱ هزار دلار نشانه بدی نیست

باوجود کاهش قیمت بیت کویت، ویلی‌وو، تحلیل گر برجسته آنچین ارز دیجیتال، اخیرا عنوان کرده که کاهش بهای بیت کوین به ۲۱ هزار دلار در روزهای گذشته نشانه بدی نیست. به عقیده او، کاهش قیمت بیت کوین تا این سطح، عمدتاً حاصل فشار فروش گسترده معامله‌گران است. ویلی‌وو گفته که این فروش گسترده با جریان خالص خروجی از صرافی‌های بزرگ ارتباط دارد و نشان می‌دهد که بسیاری از کاربران به‌دنبال خرید بیت کوین در کف قیمتی هستند. همچنین مدیر سابق گلدمن ساکس: ارزش بازار ارزهای دیجیتال در ۱۰ سال آینده می‌تواند به ۲۰۰ تریلیون دلار برسد. رائول پال، مدیر ارشد سابق گدمن ساکس، در مصاحبه اخیر خود با اسکات ملکر، تحلیل گر مطرح بازار ارزهای دیجیتال، عنوان کرد که در ۱۰ سال آینده، تعداد کاربران ارز دیجیتال بین ۴ تا ۵ میلیارد نفر خواهد بود و ارزش این بازار از ۱ تریلیون دلار به ۲۰۰ تریلیون دلار خواهد رسید. به عقیده او در این دوره شاهد انباشت بی‌سابقه سرمایه در بازار ارزهای دیجیتال خواهیم بود. همچنین میانگین کارمزد تراکنش‌ها در بلاک چین بیت کوین پس از افزایش سختی شبکه آن، برای اولین بار در بیش از ۲ سال گذشته به زیر ۱ دلار رسیده است. امروز میانگین کارمزد تراکنش بیت کوین تا ۰.۸۲۵ دلار کاهش یافت؛ عددی که آخرین بار در ۱۳ ژوئن ۲۰۲۰ (۲۴ خرداد ۱۳۹۹) به آن رسیده بود. ادامه یافتن این اتفاق می‌تواند منجر به تقویت استفاده از بیت کوین به عنوان یک سیستم اصلی مالی شود. همچنین آنتونی اسکاراموچی، مدیرعامل شرکت اسکای بریج کپیتال در مصاحبه اخیر خود با شبکه CNBC عنوان کرد که تعداد کیف پول‌های بیت کوین در حال حاضر بسیار کم بوده و ۳۰۰ میلیون عدد است. به عقیده اسکاراموچی تا زمانی که تعداد کیف پول‌های بیت کوین به یک میلیارد یا بیشتر نرسد، نمی‌توان آن را به عنوان یک دارایی ضدتورمی در نظر گرفت.

ادامه از صفحه اول

بانک‌های خصوصی را «ملی» کنید

دیدید کسانی گفتند کسری بودجه مشکل اصلی است، یک جورهایی در راستای منافع این الیگارشی ضدتوسعه‌ای که تحت عنوان بانک‌های خصوصی شکل گرفته عمل می‌کنند. این ماجرا کانون اصلی بهم زدن همه تعادل‌های اقتصادی-اجتماعی در ایران شده است. اگر در خانه کس است همین یک حرف بس است اما داده مهم دیگری وجود دارد که می‌گوید ۸۵ درصد نقدینگی ما سپرده است که از این مقدار ۷۴ درصدش متعلق به یک درصد از سپرده‌گذاران است یعنی این نابرابری با این ابعاد وحشتناک در هیچ عرصه دیگری از حیات جمعی کنونی ایرانیان مشاهده نمی‌شود بنابراین فوری‌ترین کانون نیازمند اصلاح بنیادی همین حوزه است لذا چون به هیچ وجه در طول تاریخ بانکداری مدرن در ایران به واسطه شرایط خاص اقتصاد سیاسی ایران مقام پولی قادر به نظارت به بانک‌های خصوصی نیست، راهی جز برچیدن بانک‌های خصوصی تا زمانی که آن توان نظارتی به دست بیاید، وجود ندارد.

تجربه ملی کردن بانک‌ها در فرانسه و انگلیس

مومنی افزود: کشورهای پیشرفته صنعتی بعد از جنگ جهانی دوم به شدت نیازمند ارتقای بنیه تولید ملی بودند و برای اینکه این کار را بکنند، بانک‌های خصوصی را ملی کردند. فکر نکنم عزیزانی که تخصص در برچسب‌زنی دارند، حکومت‌های فرانسه و انگلیس را کمونیست بدانند! تجربه‌های دیگری که وجود دارد این است که در کره جنوبی بانک‌های خصوصی را ملی کردند. از همه حیرت‌انگیزتر این است که وقتی بچه‌های شیکاگو که نوچه‌های میلتون فریدمن بودند، شیلی دوره پینوشه را تا آستانه فاجعه جلو بردند، اولین کار پینوشه برای اصلاح این بود که بانک‌های خصوصی را ملی کرد. معنای این کار این نیست که اشتغال کارکنان بانک‌های خصوصی را دچار چالش کنیم. اینها باید تحت کنترل دولت باشند. تمام شواهد تجارب تاریخی می‌گوید در دوران‌هایی که کانون‌های توزیع رانت‌های غیرمولد توسط دولت مهار شده، تعداد وقوع بحران کمتر و ثبات اقتصاد کلان بیشتر شده است. ما با اذعان به اینکه دولت درماندگی‌ها و کاستی‌های خودش را دارد، می‌گوییم اگر یک دولت توسعه‌گرا وجود داشته باشد از طریق برانگیختن نظام‌های تخصصی مدنی می‌تواند بر درماندگی‌های خود غلبه کند اما اگر اینکار را نکند و دولت به تسخیر این گروه در بیاید، هم مشروعیت خود را از دست می‌دهد و هم بازی جمعی یک بازی ضدتوسعه‌ای می‌شود.

مقایسه برخورد با جرم‌های کوچک و بی‌قانونی‌های بانک‌ها

عضو هیات علمی دانشگاه علامه با اشاره به چند مثال در این زمینه، خاطرنشان کرد: به کتابی استناد می‌کنم که مترجم آن وزیر کنونی اقتصاد و ناشران دانشگاه امام صادق(ع) است، البته نمی‌دانم این یک طنز تلخ است یا شیرین! در آن کتاب می‌گوید اگر دیدید یک کشور بدهکار است و بجای کاهش‌های چشمگیر در نرخ بهره به افزایش تمایل دارد، تردید نکنید که آن دولت به تسخیر رباخوارها در آمده است. امیدوارم وزیر اقتصاد و رییس بانک مرکزی که هر دو از دانشگاه امام صادق هستند و ان‌شاءالله همزمان با اقتصاد، اسلام هم خوانده‌اند و به مساله ربا واقف هستند، حداقل به این کتاب توجه کنند. وقتی ما می‌بینیم نرخ بهره در ایران در سال‌های گذشته بین ۵ تا ۷ برابر میانگین جهانی بوده، شاهد یک تسخیرشدگی وحشتناک است و تا زمانی که بانک‌های خصوصی کار می‌کنند این تسخیرشدگی تداوم خواهد داشت. یک وجه دیگری که نشانه‌ای از تسخیرشدگی را به نمایش می‌گذارد، سیاست‌های غیرمسوولانه مقام پولی است که باید بر بانک‌های خصوصی نظارت کند. ما بررسی کردیم، دیدیم بانک‌های خصوصی تقریبا تمام قوانین مربوط به فعالیت خودشان را زیر پا گذاشته‌اند و مقام پولی نه قادر و احتمالا نه مایل بوده که اینها را کنترل کند. بی‌قانونی‌های بسیار وحشتناک و مستمر از بدو تاسیس بانک‌های خصوصی تا الان در زمینه کفایت سرمایه، بنگاهداری، سهام انحصاری سهامداران و... مشاهده می‌کنید. چقدر تلخ و غم‌انگیز است که ما یک ساختاری را داشته باشیم که جرم‌های خیلی کوچک با خشن‌ترین شیوه‌ها تنبیه می‌کند ولی این بی‌قانونی‌های عریان و فاجعه‌ساز را نادیده می‌گیرد.

وی افزود: نشانه بسیار تکان‌دهنده بعدی امتیازات افراطی قانونی به بانک‌های خصوصی است یعنی نه تنها آنها را تحت کنترل قرار نمی‌دهند بلکه برای دامن زدن به این التهاب‌ها و بحران‌ها، گویی مسابقه‌ای برای دادن امتیازات غیرعادی به اینها وجود دارد. دفتر پژوهش‌های اقتصاد و توسعه اتاق مشهد یک گزارشی منتشر کرده که فهرست این امتیازات ضدتوسعه‌ای و ناعادلانه‌کننده رقابت بین بانک‌های خصوصی و بانک‌های دولتی را ذکر کرده است. یکی از آنها با آن کتابی که آقای خاندوزی ترجمه کرده قرابت دارد و به این شرح است که بانک‌های خصوصی اجازه داشته باشند برای جذب سپرده‌ها نرخ بهره بیشتری بپردازند. نشانه دیگر نحوه برخوردی بود که در دولت قبل توسط سران سه قوه با موسسات مالی غیرمجاز انجام دادند. به قیمت‌های آن روز ۳۵ هزار میلیارد تومان از دارایی‌های بین نسلی این ملت را با گشاده‌دستی تحت عنوان ساماندهی موسسات مالی غیرمجاز بین آنها توزیع کردند که واقعا یک نقطه عطف تلخ و غم‌انگیز بود. در همان ایام من گفته بودم که آقای رییس جمهور وقت ادعامی کنند که حقوقدان هستند. چقدر غم‌انگیز است که یک حقوقدان به همراه رییس دو قوه دیگر به جای متوقف کردن و تنبیه کسی که کار غیرمجاز کرده است، به او جایزه ۳۵ هزار میلیارد تومانی می‌دهند. آنچه که گفته شد مقام پولی قادر به اعمال نظارت و کنترل بانک‌های خصوصی نیست، علاوه بر اینها که گفته شد، یک گواه دیگر مبنی بر شاخص جهانی نوآوری است که هر ساله منتشر می‌شود. در آنجا از نظر میزان تنظیم گری بازار پول و سرمایه می‌گوید ایران تقریبا رتبه آخر را در این زمینه دارد. فکر می‌کنم فقط خود این یک عبارت برای اهل فن کفایت می‌کند.

این اقتصاددان نهادگرا به تعریف کلاسیک از فساد توسط سوزان رز آکرمن اشاره کرد و گفت: به جای اینکه شما برخوردانفعالی شخص محور را در دستور کار قرار بدهید، رویکرد نشانه شناختی را دنبال کنید. فساد نشانه پشت کردن نظام تصمیم گیری به الزامات تولید فناورانه است و از این دریچه وقتی شما مسائل ایران را نگاه می‌کنید، داده‌های تکان‌دهنده‌ای وجود دارد. برای مثال بر اساس داده‌های بانک جهانی، بزرگ‌ترین بحران در ایران، بحران تشکیل سرمایه در ماشین آلات بود. نرخ تشکیل سرمایه ثابت ناخالص ماشین آلات در فاصله سال‌های ۱۳۳۸ تا ۱۳۹۳ در ایران ۱۰ برابر شده اما در همین دوره اندازه تشکیل سرمایه ناخالص ماشین آلات در کره جنوبی ۶۴۱ برابر شده است. معلوم است وقتی شما در نظام پاداش‌دهی خود بیشترین بازدهی‌ها را به دلال‌ها و رباخوارها می‌دهید، انگیزه‌ای برای سرمایه‌گذاری نمی‌ماند. در بخش کشاورزی وضع از بخش صنعت هم بدتر است. به همان اندازه که این شکاف وحشتناک بین ایران و کره‌جنوبی وجود دارد، بین ایران و چین وحشتناک‌تر می‌شود. تقریبا در همین دوره این شاخص در چین ۹۰۰ برابر شده است. پس اینکه می‌بینید در هیچ کجا توسعه رخ نمی‌دهد و یک عده به بحران مشروعیت تن می‌دهند و به وابستگی‌های ذلت‌آور روی می‌آورند از این دریچه حساب و کتاب‌های روشنی دارد.

مومنی در پایان گفت: طی سه دهه پس از فروپاشی بلوک شرق سابق ده‌ها کتاب در مقایسه الگوی توسعه چین با الگوی توسعه روسیه منتشر شده است. وقتی که اینها خواستند خصوصی‌سازی کنند دو الگوی متفاوت را در دستور کار قرار دادند. چینی‌ها یک بستر نهادی برای رشد بخش خصوصی مولد مهیا کردند و روس‌ها در عرض کمتر از ۴ سال تمام دارایی‌های مولد را به اسم خصوصی‌سازی در اختیار مافیاها و الیگارش‌ها قرار دادند. چینی‌ها در عرض ۲۰ سال سهم بخش خصوصی را به بیش از ۸۰ درصد افزایش دادند و کارنامه آنها از نظر توزیعی نشان می‌دهد ۷۵ درصد کل جمعیت جهان که از زیر خط فقر خارج شدند، چینی‌ها بودند. در همین مدت در شوروی تعداد فقرا بالغ بر ۵ برابر افزایش پیدا کرد. کاش روزی برسد که دولت و مجلس ما یک مقدار به علم اولویت بیشتری بدهند. گزارش سونامی نقدینگی در اقتصاد ایران می‌گوید از روزی که بانک‌های خصوصی در ایران فعال شدند، در یک دوره ۲۰ ساله اندازه تولید ناخالص داخلی ۳۶ درصد رشد کرده در حالی که رشد نقدینگی ۱۰ هزار درصد بوده است. ببینید که این میدان دادن به بانک‌های خصوصی چگونه تسمه از گرده فقرا می‌کشد و اقتصاد ایران را اسیر ناپایداری‌های بحران‌ساز و فاجعه‌آمیز کرده است بنابراین هدیه ما به حکومتگران گرامی این است که بیایید برنامه هفتم توسعه را بر محور از بین بردن نابرابری‌های ناموجه و تن دادن به همه لوازم آن تدوین کنید.

دنیای فناوری

تست قابلیت کپی‌شده از اپلیکیشن محبوب در اینستاگرام

اینستاگرام در حال آزمایش قابلیت جدیدی به نام «کاندید چلنجز» (Candid Challenges) است که شباهت چشمگیری به اپلیکیشن بی‌ریل (BeReal) دارد و به نظر می‌رسد از این برنامه محبوب، کپی‌برداری شده است. به گزارش ایسنا، الساندرو پالوسی، طراح برنامه و افشاگر معروف، در توییتر اسکرین‌شاتی ارسال و اعلام کرد اینستاگرام در حال تست قابلیتی است که تقریبا مشابه بی‌ریل به نظر می‌رسد. یک سخنگوی اینستاگرام تایید کرد این قابلیت در مرحله آزمایشی اولیه است اما حاضر نشد اطلاعات بیشتری ارایه کند. به گفته پالوسی، کاربرانی که از این قابلیت استفاده می‌کنند، در زمان‌های مختلف روز اعلانی مشاهده خواهند کرد که از آنها می‌خواهد عکسی از اطرافشان بگیرند. بمحض دریافت این اعلان، دوربین اینستاگرام باز خواهد شد و به کاربران دو دقیقه فرصت می‌دهد عکسی از خود بگیرند. محتوای تولید شده در این چالش‌ها، در بخش استوری‌ها به اشتراک گذاشته می‌شود. اگر این قابلیت آشنا به نظر می‌رسد برای این است که تقریبا مثل اپلیکیشن بی‌ریل است که به‌عنوان جایگزین جدید پلتفرمهای رسانه‌اجتماعی رایج، شناخته شده است. اپلیکیشن عکس محبوب بی‌ریل، هر روز در یک زمان مشخص، از کاربران می‌خواهد یک عکس گرفته و برای دوستانشان پست کنند. افراد با دریافت اعلانی که به آنها می‌گوید وقت آن است که واقعی باشند، تنها روزی یک بار پست می‌گذارند. با یک کلیک، این اپلیکیشن دو عکس همزمان یکی از دوربین جلویی و دیگری از دوربین عقبی می‌گیرد. این اپلیکیشن که بین نسل جوان طرفدار پیدا کرده است، طی ماه‌های اخیر شاهد رشد محبوبیتش بوده و اکنون در جایگاه محبوب‌ترین اپلیکیشن فروشگاه اپ استور اپل جلوس کرده است در حالی که اینستاگرام در رتبه هشتم و فیس بوک در رتبه هجدهم قرار دارد. بی‌ریل در طول اکثر اوقات تابستان، در میان ۱۰ اپلیکیشن محبوب اپ استور قرار داشت. بر اساس گزارش وب سایت انگجت، مارک زاکربرگ، مدیرعامل متا پلتفرمز- شرکت مادر اینستاگرام- گفته است آینده متا در گروه جذب کاربران جوانی است که به میزان فزاینده زمان خود را در پلتفرم‌های غیر متاصرف می‌کنند. اگرچه تیک تاک اکنون بزرگ‌ترین رقیب اپلیکیشن‌های متابه شمار می‌رود اما این شرکت، به دقت رقیبانش را رصد کرده و قابلیت‌های سرویس‌های دیگر را کپی‌برداری می‌کند.

ویژه

یک بسته اینترنتی که تمام بسته‌های اینترنت را به چالش می‌کشد!

بررسی قیمت اینترنت‌های نامحدود حاکی از آن است که یکی از اپراتورهای ارتباطی کشور با ارایه بسته مقرون به صرفه یک ماهه خود، نه تنها از دیگر رقبای خود پیشی گرفته بلکه روی دست اپراتورهای ارایه‌دهنده «اینترنت ثابت» نیز بلند شده است که بسته‌ای بسیار مقرون به‌صرفه و فوق‌العاده جذاب برای مشترکان پرمصرف اینترنت است. با ظهور اینترنت همراه و پیشرفت تکنولوژی، گوشی‌های هوشمند بخش جدایی‌ناپذیری از زندگی ما شده‌اند. به‌طوری که اکنون اینترنت یکی از اقلام ضروری سبد کالای خانواده‌هاست. از طرفی چند وقتی است با وجود وضعیت نامناسب اقتصادی و معیشتی کشور، موضوع حذف بسته‌های اینترنتی اپراتورها در بین رسانه‌ها و مردم به موضوعی بحث‌برانگیز تبدیل شده است. اما در همین حین، یکی از رسانه‌های کشور بانگاهی متفاوت‌تر، بسته‌های نامحدود اپراتورهای تلفن همراه را به تحلیل گذاشت و به بسته‌ای رسید که هم از نظر حجم مصرفی و هم قیمت، مقرون به صرفه و بسیار کاربردی است؛ گزارش مذکور را می‌توانید از طریق این لینک بخوانید. در گزارش آن رسانه به مقایسه وضعیت «اینترنت نامحدود» اپراتورهای تلفن همراه پرداخته شده و بسته‌های تعریف‌شده توسط آنها آنالیز شده است. این بسته یک ماهه «شبانه» که از ساعت ۱ بامداد تا ۱۱ صبح فعال است و تا ۱۰۰ گیگابایت قابلیت مصرف دارد با قیمتی کمتر از ۲۰ هزار تومان توسط اپراتور «همراه اول» عرضه شده است. با وجود به حاشیه کشیده شدن سایر اپراتورهای تلفن همراه با این بسته همراه اول، مجالی یافتیم تا به مقایسه این بسته با بسته اینترنت نامحدود شرکت مخابرات ایران که یکی از ارایه‌دهندگان پرمشترک سرویس فیکس یا همان «اینترنت ثابت» است، بپردازیم. در حالی که شرکت‌های ارایه‌دهنده خدمات اینترنت ثابت بسیاری در کشور فعال هستند، اما شرکت مخابرات به واسطه ارایه‌دهنده زیرساخت‌های مادر مخابراتی و همچنین سرویس اینترنت، در راس آنها قرار دارد و رایج‌ترین سرویس‌های آن اینترنت‌های ADSL و VDSL است که از قضا تعدادی بسته نامحدود روی این دو تکنولوژی ارایه می‌دهد. مخابرات در بسته‌های نامحدود ADSL خود ۲ بسته یک ماهه ارایه کرده است که به ترتیب با حجم‌های ۸۰ و ۱۲۰ گیگابایت اینترنت بین‌الملل، ۶۰ هزار تومان و ۷۵ هزار تومان است. در بستر VDSL نیز، دو بسته اینترنتی با حجم‌های ۸۰ و ۱۲۰ گیگابایت با قیمت‌های ۱۱۰ هزار تومان و ۱۳۵ هزار تومان ارایه کرده است. پر واضح است که این بسته‌های نامحدودِ مشابه حجمی با بسته نامحدود همراه اول (بسته نامحدود شبانه با قیمتی کمتر از ۲۰ هزار تومان) هم، از منظر قیمتی یارای رقابت ندارند و حتی اپراتور اول ارتباطی کشور در رقابت با اینترنت ثابت نیز پرچمدار است؛ لذا برای مشترکان پرمصرف اینترنت، بحث انتخاب سرویس نامحدود از میان ارایه‌دهندگان خدمات اینترنت کشور اعم از ثابت و سیار، تصمیم سختی نیست که به سمت انتخاب سرویس ارزنده‌تر بروند.

شرکت آب و فاضلاب استان البرز

نوبت اول
شناسه آگهی: ۱۳۶۹۲۶۷

سیستم مدیریت یکپارچه / کد ۱۰/۴۳/۰۰/ف

آگهی تجدید مناقصه عمومی یک مرحله ای (شماره ۱۲۰/م ع/۱۴۰۱)

شرکت آب و فاضلاب استان البرز در نظر دارد انجام عملیات خاکی, احداث فونداسیون ها و ساختمان های جنبی, دیوار حائل و دیوار کشی, خط انتقال و محوطه سازی پکیج تصفیه فاضلاب روستای فشندک را از محل اعتبارات طرحهای عمرانی و از طریق مناقصه عمومی به پیمانکار واجد شرایط و دارای حداقل رتبه ۵ در رشته ساختمان و ابنیه واگذار نماید.
کلیه مراحل برگزاری مناقصه از دریافت اسناد مناقصه تا ارائه پیشنهاد مناقصه گران و بازگشایی پاکتها از طریق درگاه سامانه تدارکات الکترونیکی دولت (ستاد) به آدرس www.setadiran.ir با شماره فراخوان ۲۰۰۱۰۰۵۱۸۶۰۰۰۱۲۰ انجام خواهد شد و لازم است مناقصه گران در صورت عدم عضویت قبلی, مراحل ثبت نام در سایت مذکور و دریافت گواهینامه امضای الکترونیکی را جهت شرکت در مناقصه محقق سازند.
برآورد پروژه, مدت اجرای پروژه و مبلغ تضمین شرکت در فرآیند ارجاع کار: برآورد بر اساس فهارس بهاء ابنیه, تاسیسات مکانیکی, برقی و شبکه جمع آوری و انتقال فاضلاب سال ۱۴۰۱, مبلغ ۴۲,۰۹۸,۴۷۱,۴۷۸ ریال و مدت اجرای کار ۹(نه) ماه و مبلغ تضمین شرکت در فرآیند ارجاع کار ۲,۱۰۴,۹۲۳,۵۷۴ ریال بصورت یکی از تضامین ذکر شده در آیین نامه تضمین معاملات دولتی به شماره ۱۲۳۴۰۲/ت ۵۰۶۵۹/هـ مورخ ۹۴/۰۹/۲۲ می باشد.
مناقصه گران علاوه بر بارگذاری فایلهای PDF تا ساعت ۱۰ روز سه شنبه مورخ ۱۴۰۱/۰۶/۲۲, موظف به ارائه اسناد ارزیابی کیفی و تضمین شرکت در فرآیند ارجاع کار در پاکت لاک و مهر شده تا ساعت ۱۱ همان روز به دبیرخانه شرکت آب و فاضلاب استان البرز می باشند.
تاریخ بازگشایی پاکات: ساعت ۱۳:۳۰ روز سه شنبه مورخ ۱۴۰۱/۰۶/۲۲ خواهد بود.
نحوه دریافت اسناد مناقصه: داوطلبان می توانند به منظور دریافت اسناد مناقصه از تاریخ ۱۴۰۱/۰۶/۰۲ تا ساعت ۱۹ روز دوشنبه مورخ ۱۴۰۱/۰۶/۰۷ از طریق سامانه ستاد به آدرس www.setadiran.ir اقدام نمایند. تلفن تماس: ۳۲۱۱۷۱۵۰-۰۲۶
سایر اطلاعات و جزئیات در اسناد مناقصه مندرج است.
جهت کسب اطلاعات بیشتر به سایت پایگاه ملی اطلاع رسانی مناقصات، به آدرس iets.mporg.ir)) مراجعه نمایید.

شرکت آب و فاضلاب استان البرز «سهامی خاص»

سامانه پیامکی روزنامه تعادل
به شماره ۳۰۰۰۵۳۲۰ در دسترس شماست

مخاطبان عزیز می توانند نظرها، انتقادات و پیشنهادهای خود در مورد مطالب مختلف روزنامه را با ذکر جزئیات به این سامانه پیامک نمایند.

مفقودی

مدرک تحصیلی اینجانب مهدی سلیمانی فرزند خسرو به شماره شناسنامه ۳۹۷۰۰۲۸۴۵۰ صادره از تویسرکان در مقطع کاردانی رشته نرم افزار کامپیوتر صادره از واحد دانشگاهی تویسرکان به شماره دانشجویی ۸۶۰۷۵۵۵۲۳ مفقود گردیده است و فاقد اعتبار می باشد. از یابنده تقاضا می شود اصل مدرک را به دانشگاه آزاد اسلامی واحد تویسرکان به نشانی بلوار حیقوق نبی (ع) کد پستی ۶۵۸۱۶۸۵۱۸۴، تلفن ۳۴۹۲۶۶۳۴ ارسال نمایید.

اخبار

مکاتبه با سران قوا برای پرداخت مطالبات واردکنندگان نهاده‌ها

رییس اتاق بازرگانی ایران با ارسال نامه به روسای قوا خواستار پرداخت مطالبات ارزی ۲۶۰ میلیون یورویی واردکنندگان نهاده‌های دام و طیور شد. در جلسه شورای گفت‌وگوی دولت و بخش خصوصی در دهم مرداد ماه سال جاری نماینده اتحادیه واردکنندگان نهاده‌های دام و طیور ایران خواستار پیگیری مشکل ۲۰ شرکتی شد که نهاده‌های وارداتی با ارز ترجیحی را بدون دریافت ارز توزیع کرده اما با گذشت بیش از سه ماه هنوز بدهی ارزی آنها از سوی دولت تسویه نشده است. در همین راستا غلامحسین شافعی رییس اتاق بازرگانی ایران با ارسال نامه به روسای قوا خواستار پرداخت مطالبات ارزی ۲۶۰ میلیون یورویی واردکنندگان نهاده‌های دام و طیور شد. گفتنی است؛ در متن نامه‌ای که از سوی غلامحسین شافعی رییس اتاق بازرگانی ایران و دبیر شورای گفت‌وگوی دولت و بخش خصوصی به روسای قوای سه‌گانه آمده است: پیرو نشست شورای گفت‌وگوی دولت و بخش خصوصی مورخ ۱۴۰۱/۰۵/۱۰ ضمن ارسال درخواست اتحادیه واردکنندگان نهاده‌های دام و طیور ایران به استحضار می‌رساند بیش از ۲۶۰ میلیون یورو نهاده دامی توسط ۲۰ شرکت بخش خصوصی به دستور وزارت جهاد کشاورزی و در راستای کاهش التهابات ناشی از تصمیم ارزشمند دولت محترم در اصلاح نظام ارزی به نرخ ارز ترجیحی تحویل واحدهای تولیدی معرفی شده توسط وزارت جهاد گردیده است. مزید استحضار اینکه بنا بر گزارشات دریافتی مقرر بود ارز این محموله‌ها حداکثر طی ۷۲ ساعت از زمان تحویل تأمین و به این شرکت‌ها پرداخت گردد. متأسفانه با وجود گذشت ۹۰ روز از تاریخ آن و پیگیری‌های مکرر کماکان مشکل مطالبات این شرکت‌ها لاینحل مانده است. تصدیق خواهید فرمود که عدم انجام تعهدات دولت به بخش خصوصی آثار و خسارات جبران‌ناپذیری برای اعتماد عمومی در پی داشته لذا از جنابعالی استدعا دارد دستور فرمایید نسبت به رسیدگی و تأمین مطالبات این بخش دستور اقدام عاجل مبذول فرمایید.

افتتاح و کلنگ‌زنی ۷۲ پروژه در مناطق آزاد در هفته دولت

همزمان با هفته دولت، فاز دوم افتتاح و کلنگ‌زنی ۷۱ پروژه سرمایه‌گذاری صنعتی و عمرانی در مناطق آزاد و ویژه اقتصادی کشور، چهارشنبه (۹ شهریورماه) به صورت همزمان و با فرمان رییس‌جمهور از طریق ویدئو کنفرانس آغاز خواهد شد. به گزارش روابط عمومی و امور بین‌الملل دبیرخانه شورای عالی مناطق آزاد و ویژه اقتصادی، مناطق آزاد و ویژه اقتصادی کشور در خرداد ماه سال جاری شاهد اجرای بیش از ۶۱ هزار میلیارد ریال سرمایه‌گذاری و افتتاح ۸۲ پروژه صنعتی، عمرانی و کشاورزی در مناطق آزاد و ویژه اقتصادی کشور بودند و حالا به مناسبت هفته دولت برای دومین بار افتتاح و کلنگ‌زنی همزمان ۷۱ پروژه سرمایه‌گذاری صنعتی و عمرانی در این مناطق انجام می‌شود. در فاز دوم افتتاح پروژه‌ها در دولت سیزدهم، ۴ منطقه آزاد تجاری ـ صنعتی (کیش، ارس، انزلی و اروند) و ۵ منطقه ویژه اقتصادی (انرژی پارس، سهلان، ارگ جدید بم، پتروشیمی و لرستان) با مجموع سرمایه‌گذاری یک میلیون و ۱۸۰ هزار میلیارد ریال به صورت همزمان افتتاح یا کلنگ زنی می‌شوند. بهره‌برداری از ۵۱ پروژه با ارزش بیش از ۶۳ هزار میلیارد ریال و اشتغالزایی برای ۱۷ هزار و ۷۴۱ نفر است که از این تعداد برای پنج هزار و ۷۴۳ نفر به صورت مستقیم و ۱۱ هزار و ۹۹۸ نفر به صورت غیرمستقیم اشتغالزایی ایجاد می‌شود. همچنین از مجموع ۲۰ پروژه‌ای که در مناطق آزاد (ارس و انزلی) و مناطق ویژه اقتصادی (انرژی پارس، سهلان و لرستان) کلنگ زنی می‌شود، برای ۲ هزار و ۸۰۶ نفر به صورت مستقیم و برای ۲ هزار و ۴۸۹ نفر اشتغالزایی غیرمستقیم را به همراه خواهد داشت.

ترکیه ۴ برابر ایران صادرات دارد عربستان ۸ برابر

نماینده اسبق مجلس هشدار داد که سهم ایران از تجارت جهانی روند کاهشی را تجربه می کند. داریوش قنبری گفت: هر چند دولت معتقد است که آمار صادرات ایران، در حوزه غیرنفتی رشد قابل توجهی را تجربه کرده و استناد به این آمار را نشانه موفقیت می‌داند، اما وقتی قیاسی با میزان صادرات سایر کشورها صورت می گیرد، متوجه می‌شویم که ایران در این حوزه با عقب‌ماندگی آشکار روبه‌رو است. قنبری می گوید: برآوردها نشان می‌دهد سال ۲۰۲۱ میزان صادرات غیرنفتی ایران به نزدیک ۵۰ میلیارد دلار رسید که هر چند از نظر ارزشی افزایش داشت اما در قیاس با کشورهای همسایه، حتی کشورهای غیرنفتی می‌توان دریافت که اقتصاد ایران در حال کوچک شدن است و سهم تجارت ایران با کاهش روبه‌رو شده است. کشوری چون عربستان سعودی در شرایط کنونی ماهانه ۳۵ میلیارد دلار نفت صادر می کند در حالی که آمارهای صادرات نفت ما به دلیل تحریم‌ها چندان چشمگیر نیست. ترکیه با وجود تورم بسیار بالایی که دارد، دارای وضعیت اقتصادی به مراتب بهتری از ایران است به گونه‌ای که این کشور در سال ۲۰۲۱ بیش از ۲۰۰ میلیارد دلار درآمد ارزی از محلی جز درآمدهای توریستی به دست آورده است.

در نشست رییس اتاق ایران با نمایندگان مجلس مطرح شد

انتقاد از تکثرگرایی در تولید

تعادل |

رییس اتاق ایران در نشست فعالان اقتصادی با اعضای کمیسیون ویژه جهش و رونق تولید مجلس، گفت: با وجود مشکلات متعدد، تلاش‌های فراوانی در حوزه صنعت شده و دلیل عدم موفقیت این حوزه، نبود نقشه راهی است که مورد اقبال عمومی باشد. غلامحسین شافعی می گوید تا زمانی که سیاست‌های کلان در خصوصی‌سازی و مدیریت بنگاه‌داری اصلاح نشود، نمی‌توان انتظار داشت که حرکت به سمت توسعه صنعتی در ایران سرعت بگیرد. بنابه اظهارات شافعی اگر توسعه صنعتی در ایران اتفاق افتاده، مجموعه صنعت ایجادشده، یا ارزبر هستند یا ارزآور؛ در بسیاری از موارد ارزبر هستیم و با چه سیاستی این توسعه اتفاق افتاده است. آیا تکثرگرایی در واحدهای تولیدی نشانه توسعه است یا خیر؟ بنابر آماری که او اعلام کرد، به‌طور نمونه در سال ۱۳۹۷، ۴۹ پروانه بهره‌برداری خودرو و ۳۲ تا مجوز صادر شده، که جمع آن ۸۱ فقره می‌شود. شافعی معتقد است و می گوید باید این اطلاعات در اختیار سرمایه‌گذاران باشد و مشخص شود که دولت در این زمینه‌ها سیاست تشویقی اعمال نکند و واحد تولیدی نباید به حمایت مالی معتاد شود.

انتقاد از صدور مجوزها

نشست مشترک «کمیسیون ویژه جهش و رونق تولید و نظارت بر اجرای اصل ۴۴ مجلس» با روسای اتاق شهرستان‌ها و روسای کمیسیون‌های تخصصی اتاق ایران برگزار شد. رییس اتاق ایران در این نشست گفت: مجموعه بی‌نظیری از اهلیت در «کمیسیون ویژه جهش و رونق تولید و نظارت بر اجرای اصل ۴۴ مجلس» جمع شده است و این مایه امیدواری فراوان است؛ البته این کمیسیون تلاش خود را در تهران متمرکز نکرده و در استان‌های مختلف هم کارهای جدی انجام داده‌اند.

شافعی گفت: در گذشته و حال بحثی وجود دارد که اتاق ایران جای تجار و بازرگان‌هاست؛ براساس بررسی مستند باید بگوییم اتاق ایران ۷۰ ارزش‌افزوده متعلق کارگاه‌های از ۱۰ نفر به بالا در اتاق ایران مستقر هستند؛ بخش صنعت سهم بالاتری از تجارت در اتاق ایران دارد. در سال ۱۳۹۸ مطابق سالنامه آمار نزدیک به ۸۵ درصد اشتغال در کشور از همین بنگاه‌های کوچک و متوسط ایجادشده و ۷۵ درصد مالیات را بخش خصوصی پرداخت کرده است. اغلب اعضای اتاق ایران در بخش تولید و صنعت فعال هستند.

او افزود: در مورد سیاست‌های اصل ۴۴، درباره نتیجه خصوصی‌سازی هیچ‌کس نه دولت و نه مجلس و نه بخش خصوصی راضی نیست؛ این حاصل عملکرد هیات واگذاری بوده است. اگر تغییر جهت داده نشود نمی‌توانیم امیدوار باشیم که تحول خاصی اتفاق افتد. به نظر می‌رسد که در هیات واگذاری منابع دولت در اختیار افرادی قرار می گیرد که بیشتر دولتی هستند و عکس آن قرار نمی گیرد و باید برای این مساله فکری اساسی شود. به گفته شافعی، بیش از آنکه مشکل کمبود منابع مالی داشته باشیم، مشکل تخصیص منابع مالی داریم و این مشکل بزرگ‌تری است که به اتلاف منابع در کشور منجر می‌شود. تلاش‌های فراوانی در حوزه صنعت شده و دلیل عدم موفقیت نبود نقشه راهی است که مورد اقبال عمومی باشد. در حال حاضر درباره واحدهای صنعتی اگر بررسی دقیق‌تری داشته باشیم به نتیجه نامطلوبی می‌رسیم.

شافعی ادامه داد: اگر توسعه صنعتی در ایران اتفاق افتاده، مجموعه صنعت ایجادشده، ارزبر هستند یا ارزآور؛ در بسیاری از موارد ارزبر هستیم و با چه سیاستی این توسعه اتفاق افتاده است. آیا تکثرگرایی در واحدهای تولیدی نشانه توسعه است یا خیر؟ در سال ۱۳۹۷، ۴۹ پروانه بهره‌برداری خودرو صادر کرده‌ایم؛ ۳۲ تا مجوز هم داشته‌ایم که جمع آن ۸۱ تا خواهد بود. کره جنوبی ۵ واحد خودروسازی دارند؛ ژاپن ۱۱، آلمان ۲۷ و فرانسه ۸ واحد خودروسازی دارد.

بنابر آمار اعلامی او؛ در صنعت سیمان ۷۳ مجوز بهره‌برداری در کشور صادر کرده‌ایم و ۹۲ واحد در سال ۹۷ در حال تأسیس بوده که نمی‌دانیم چند تا به بهره‌برداری رسیده است؛ یعنی ۱۶۵ واحد سیمان و کره جنوبی ۱۰ واحد سیمان دارد. او افزود: در حوزه موتورسیکلت ۱۷۷ پروانه صادر کرده‌ایم و ۳۳ تا مجوز صادر کرده‌ایم. ۱۵ کشور از ترکیه تا ژاپن کلاً ۸۲ واحد تولید موتورسیکلت دارند. در رب گوجه‌فرنگی ۳۰۲ پروانه تولید داده‌ایم و ۳۹۸ واحد در حال مجوز گرفتن بودند یعنی جمعاً ۷۰۲ واحد و تولید گوجه‌فرنگی در کشور ۶ میلیون تن است و ۳۵۰۰ هزار تن تازه‌خوری می‌شود. بنابه اظهارات رییس اتاق ایران، این وضعیت در صنعت فرش ماشینی و خیلی از صنایع دیگر همین‌طور است. حرف من ندادن مجوز نیست ولی باید این اطلاعات در اختیار سرمایه‌گذاران باشد و مشخص شود که دولت در این زمینه‌ها سیاست تشویقی اعمال نکند. واحد تولیدی نباید به حمایت مالی معتاد شود.

معضلات

در ادامه این نشست، سیدعلی حسینی، رییس کمیسیون حمل‌ونقل و لجستیک اتاق ایران از مسائل و مشکلات حوزه حمل‌ونقل کشور گفت: صنعت حمل‌ونقل از جمله صنایعی است که در ارتباط مستقیم با همه بخش‌های اقتصادی فعالیت می کند و شرایط حاکم بر آن اثرات قابل توجهی روی بازار می گذارد. بنابراین توجه به نیازهای این صنعت باید در اولویت برنامه‌های اقتصادی و قانون‌گذاری کشور باشد. اهمیت ناوگان حمل‌ونقل بر هیچ‌کسی پوشیده نیست و این اهمیت در دوره شیوع کرونا بر همگان معلوم شد که حوزه حمل‌ونقل پیشران اقتصادی کشور است. باید به مدیریت واحد در مرزها توجه شود.

بعد از آن آرش نجفی، رییس کمیسیون انرژی اتاق ایران گفت: یکی از مشکلات قوانینی است که آیین‌نامه آن را کارشناسانی می‌نویسند که نظر بخش خصوصی را جویا نمی‌شوند و عملاً قانون را فاقد کارایی لازم می کنند. نمونه آن ماده ۱۲ رفع موانع تولید است که در تنظیم آیین‌نامه آن به نظر بخش خصوصی توجه نشده است و برای همین در اصلاح الگوی مصرف انرژی موفق نبوده‌ایم. البته در حوزه رگولاتوری از «کمیسیون ویژه جهش و رونق تولید و نظارت بر اجرای اصل ۴۴ مجلس» تقدیر و تشکر کنیم و امیدواریم این مسیر به نتیجه است. بعد از آن محمود تولایی، رییس کمیسیون مالیات و تأمین اجتماعی اتاق ایران از مشکلات تحمیل‌شده توسط نظام اخذ مالیات بر بنگاه‌های خصوصی گفت که بیشترین مالیات بر بخش خصوصی تأمین می‌شود و اجازه نمی‌دهد بنگاه‌ها بزرگ‌تر شود. قانون سرمایه‌گذاری بر سرمایه‌گذار خارجی اعمال نمی‌شود و این مانع سرمایه‌گذاری شده است و امیدواریم این موارد بررسی شود که نتیجه آن جهش و رونق تولید خواهد بود.

مشکلاتی که راه فعالان اقتصادی را سد کرده

در ادامه شمس‌الدین حسینی، عضو کمیسیون ویژه جهش و رونق تولید و نظارت بر اجرای اصل ۴۴ مجلس گفت برای نظارت بر قوانین مربوط به حوزه جهش تولید به کمک اتاق نیاز داریم. ما باید از دانش و تجارب اتاق استفاده کنیم. در حوزه قانون تأمین مالی و برنامه هفتم توسعه هم به کمک اتاق ایران نیاز داریم و امیدواریم اتاق ایران در این زمینه اهتمام لازم را داشته باشد. بعد از آن توحید صدرنژاد، گفت وقتی شورای رقابت حوزه‌ای را انحصاری تشخیص داد و تصویب شد که باید در آن حوزه نهاد تنظیم‌گر تشکیل شود، دولت مکلف است ظرف سه ماه اقدام قانونی لازم را انجام دهد. از طرفی به‌موجب ماده ۶۳ قانون اصل ۴۴ تصمیمات شورای رقابت ظرف مدت ۲۰ روز قطعی و لازم‌الاجرا بوده و حتی در خود شورای رقابت قابل برگرداندن نیست. شورای رقابت در جلسه ۴۷۲ مناسبات بازار پسماند و بازیافت را انحصاری تشخیص داد و اساسنامه نهاد تنظیم‌گر این حوزه را تصویب کرد. در جلسه ۴۷۴ مناسبات صنعت برق، گاز و پتروشیمی را انحصاری را تشخیص شد و اساسنامه نهاد تنظیم کرد را امضا کرد؛ هر دو مورد باید در انتهای آذرماه ۱۴۰۰ باید اجرایی نمی‌شد که هنوز در دستور کمیسیون تخصصی دولت قرار نگرفته است. خواسته ما این است که این در قالب طرح در کمیسیون ویژه جهش و رونق تولید و نظارت بر اجرای اصل ۴۴ مجلس پیش برود. سادینا آبایی، نایب‌رییس کمیسیون احداث و خدمات فنی و مهندسی اتاق ایران از اهمیت قوانین حوزه جهش تولید گفت که باید این قوانین به چند پرسش پاسخ دهد که قرار است در چه حوزه‌ای و چه کاری انجام دهد؟ قرار است قانون جهش تولید می‌خواهد در چه حوزه‌ای تحول ایجاد کند و ما اصلاً در چه حوزه‌ای توان جهش داریم و آیا منابع و منافع ملی پاسخگوی این مساله است یا خیر؟ مجلس باید بر رفتار دولت در حوزه اجرای قوانین نظارت داشته باشد تا بتوانیم همگام با تحولات دنیا در حوزه تولید و صنعت پیش برویم. در ادامه عبداله مهاجر دارابی، رییس اتاق ساری و جمشید برزگر، رییس کمیسیون احداث و خدمات فنی و مهندسی اتاق ایران گفت که باید طرح تأمین مالی و جهش تولید وضعیت و فضایی کسب‌وکار را بهبود بخشد.

نمایندگان مجلس چه گفتند؟

در بخش دوم نشست محسن زنگنه، عضو کمیسیون ویژه جهش و رونق تولید و نظارت بر اجرای اصل ۴۴ مجلس گفت: ما در کمیسیون مسائل مربوط با بخش خصوصی را با حساسیت بیشتری پیگیری می کنیم و این استراتژی و راهبرد شعاری نیست و چاره‌ای جز حمایت از بخش تولید نداریم. بخشی از قوانین با حمایت از تولید تناقض و تضاد دارد اما برای حل مسائل باید به ظرفیت اتاق ایران توجه کنیم. بخشی از اقتصاد کشور، عضو اتاق ایران هستند. این جمع منابع مالی هم در اختیار دارد و به‌جاهای تصمیم‌گیر دسترسی دارند؛ البته نظام حکمرانی مانع بزرگ شدن واحدهای اقتصادی است. اتاق با این ظرفیت‌ها باید برای خود تکلیفی را مشخص کند؛ چرا نباید بانک اطلاعاتی بنگاه‌های اقتصادی و کسب‌وکارها را اتاق ایران تهیه کرده و در اختیار مجلس و فعال اقتصادی قرار دهد. این حداقل انتظار از اتاق بازرگانی است؛ اتاق ایران وب‌سایتی داشته باشد و فعالان اقتصادی براساس اطلاعات و دانش رشته شغلی خود را انتخاب کند و درنهایت باعث تعدد مجوز در یک حوزه نباشد. اولویت‌های سرمایه‌گذاری را چه کسی باید مشخص کند؟ این کار وزیر صنعت، معدن و تجارت نیست. اگر فردا برجام امضا شود، ما براساس چه اولویتی باید کار کنیم؟ جاهایی خود ما به دولت انتقاد می کنیم و جاهایی خود باعث انحصار می‌شویم.

مهدی طغیانی، نماینده مجلس گفت: خیلی از مسائل کلی درباره اصل ۴۴ قانون اساسی باقی‌مانده، واگذاری‌ها آن‌طور که باید انجام‌نشده و خیلی وقت‌ها از چاله به چاه افتاده‌ایم؛ شرکت‌های از دولت به خصولتی‌ها واگذارشده و این وضعیت مناسبی نیست. ما به همفکری اتاق ایران در این زمینه نیاز داریم، اما ابزارها و پیشنهادها معطوف به اختیارات مجلس باشد. در ادامه یکی از دیگر از اعضای کمیسیون ویژه جهش و رونق تولید و نظارت بر اجرای اصل ۴۴ مجلس گفت: باید از تولیدکنندگانی که در شرایط تحریم و موانع موجود در حوزه کسب‌وکار کار قانونی انجام می‌دهند، تقدیر کرد. ما در مجلس تلاش کردیم که نرخ مالیات بنگاه‌های تولید ۵ درصد کمتر شود و سعی می کنیم که مالیات از حوزه تولید به سمت مصرف برود و باید بتوانیم تولید را از این وضعیت نجات دهیم. باید صنعت را استهلاک ماشین‌ها نجات دهیم و صنعت ما در آینده از این زمینه آسیب خواهد دید. باید با حضور در بازار جهانی این مشکلات را حل کنیم و تلاش ما در کمیسیون هم همین است. البته اتاق بازرگانی، صنایع، معادن و کشاورزی نمی‌تواند جای دولت بنشیند و نمی‌تواند در سیاست‌گذاری کلان دخالت کند. اولویت‌گذاری سرمایه‌گذاری باید توسط دولت تهیه شود که متأسفانه انجام نمی‌شود. خیلی وقت‌ها خود مجوزها رانت‌زاست. باید رانت‌زایی را از قوانین و مقررات حذف کنیم.

سخنگوی وزارت صمت از احتمال ابلاغ آیین نامه واردات خودرو در هفته دولت خبر داد

سیگنال صمت برای افزایش قیمت خودرو

جزییات آیین‌نامه اجرایی واردات خودرو به زودی یعنی ظرف یک هفته آینده رسانه‌ای خواهد شد. این را سخنگوی وزارت صمت گفت. هدف‌گذاری واردات خودرو برای دهک‌های پایین است و تا ۲۰ هزار دلار برنامه‌ریزی شده است. همچنین به گفته قالیباف برای واردات با خودروسازهایی همچون تویوتا ژاپن و همچنین شرکت‌های خودروساز آلمانی، چینی و هندی مذاکراتی شده است. البته این مقام مسوول در وزارت صمت، در نشستی که با خبرنگاران داشت: سیگنال افزایش قیمت خودرو را به بازار داد. او در اظهاراتی گفت که تحریم‌ها ۲۰ تا ۲۵ درصد هزینه‌های تولید را افزایش می‌دهد زیرا بر هزینه‌های حمل و نقل و هزینه‌های مالی تأثیر دارد. بنابراین در مورد تمام تولیدات از جمله خودرو اگر تحریم‌ها لغو شود تا ۲۵ درصد می‌تواند هزینه‌های تولید را کاهش دهد؛ البته باید تورم ۴۰ درصدی را نیز در نظر داشت و لذا با لغو تحریم خودرو ارزان نمی‌شود. همچنین به گفته او، لغو ممنوعیت واردات لوازم خانگی در پروسه تصمیم‌گیری قرار داشته و توسط وزارت صمت در حال بررسی است.

جزییات واردات خودرو

امید قالیباف در نشست خبری در مورد گزارش تحقیق و تفحص مجلس از فولاد مبارکه، اظهار کرد: صرف‌نظر از اینکه تخلف در فولاد مبارکه چقدر بوده است، سیاست ما در وزارت صمت این است که حتی یک ریال تخلف صورت نگیرد. از قوه قضاییه نیز خواسته‌ایم تا به این موضوع رسیدگی کنند تا آنچه که تخلف واقعی و مشخص بوده، محرز شود. سخنگوی وزارت صمت افزود: نکته قابل توجه آنکه ۵۷ هزار میلیارد تومان از تخلف یاد شده، مربوط به فروش فولاد زیر قیمت بوده و ممکن است این مساله بر اساس سیاستی که دولت قبل در مورد آن تصمیم گرفته انجام شده باشد؛ بنابراین ممکن است این مرد تخلف باشد یا اینکه تخلف نبوده باشد. بنابراین تشخیص همه این موارد بر عهده قوه قضاییه است. وی ادامه داد: آنچه در مورد فولاد مبارکه در دوره جدید رخ داده رشد ۱۰ درصدی تولید و تغییر افراد و اصلاح فرایندها بوده است و شاید در بدنه مدیریتی فولاد مبارکه بیش از ۵۰ درصد تغییر رخ داده است. همچنین یکی از دستاوردهای ما اصلاح فرایندها و لغو قیمت‌گذاری دستوری در فولاد مبارکه بوده است؛ یعنی هیچ دستوری در رابطه با قیمت‌گذاری نداده‌ایم. قالیباف افزود: باید یک جو آرامی برای رسیدگی به تحقیق و تفحص مجلس درباره فولاد مبارکه به وجود آید تا قوه قضاییه بتواند در یک فضای منطقی به این گزارش رسیدگی کند. فولاد ذینفعان بسیار دارد و ممکن است برخی خبرهای نادرست یا درست اعلام شود و لذا نباید بزرگنمایی و کوچک‌سازی در مورد این مساله صورت گیرد. سخنگوی وزارت صمت در رابطه با واردات لوازم خانگی، گفت: ممنوعیت لغو واردات لوازم خانگی در پروسه تصمیم‌گیری قرار داشته و توسط وزارت صمت در حال بررسی است. وی در مورد ایین‌نامه واردات خودرو نیز با بیان اینکه ایین‌نامه احتمالاً در هفته دولت ابلاغ می‌شود و در ادامه هم به مرحله اجرا خواهد رسید، اظهار کرد: بر اساس این آیین‌نامه سقف واردات خودرو ۲۰ هزار دلار خواهد بود، ضمن اینکه خودروهای وارداتی باید استانداردهای ۸۵ گانه را گذرانده باشند. قالیباف با بیان اینکه خودروهای اقتصادی در سطح جهانی ۵۰ درصد تقاضا را تشکیل می‌دهند، به نحوه تأمین ارز واردات خودرو اشاره کرد و گفت: بانک مرکزی معمولا مخالفت‌هایی دارد، اما نکته ما تصویب آیین‌نامه واردات است که این مهم انجام شده است. وی درباره زمان برگزاری سومین مرحله قرعه‌کشی اظهار کرد: در این رابطه اقداماتی در دست انجام است و توان خودروسازان برای عرضه در حال بررسی است. احتمالاً سومین دوره ثبت‌نام و قرعه‌کشی خودرو در نیمه اول شهریورماه انجام شود. قالیباف در مورد لغو تحریم‌ها نیز گفت: تحریم‌ها ۲۰ تا ۲۵ درصد هزینه‌های تولید را افزایش می‌دهد زیرا بر روی هزینه‌های حمل و نقل و هزینه‌های مالی تأثیر دارد. بنابراین در مورد تمام تولیدات از جمله خودرو اگر تحریم‌ها لغو شود تا ۲۵ درصد می‌تواند هزینه‌های تولید را کاهش دهد؛ البته باید تورم ۴۰ درصدی را نیز در نظر داشت و لذا با لغو تحریم خودرو ارزان نمی‌شود. سخنگوی وزارت صمت تصریح کرد: مشکل ما در صنعت خودرو کیفیت بوده که این مساله ناشی از پلتفرم و بن سازه است بنابراین در میان مدت باید به سمت پوست‌اندازی پلتفرمی حرکت کنیم که بر اساس گفته وزیر صمت پلتفرم خودروی اقتصادی کشور تا شهریور سال آینده تولید می‌شود.

خبر

تلاش برای توسعه تجارت در غرب آفریقا

نمایندگان بخش‌های خصوصی جمهوری اسلامی ایران و جمهوری مالی با توجه به ظرفیت‌های دو کشور و نظر مساعد دولت‌ها، بر تلاش و همکاری برای توسعه تجارت دوجانبه در غرب آفریقا تأکید کردند. نایب‌رییس اتاق ایران در جریان سفر به جمهوری مالی و غرب آفریقا، با رییس اتاق بازرگانی مالی دیدار و گفت‌وگو کرد. حسین سلاح ورزی در دیدار با یوسف بسیلی، رییس اتاق بازرگانی مالی ضمن بررسی ظرفیت‌های همکاری بخش خصوصی دو کشور، به تشریح موانع موجود و راهکارهای توسعه تجاری و اقتصادی دوجانبه پرداخت.

او با اشاره به ظرفیت‌های مختلف بخش خصوصی ایران و جایگاه و قدمت اتاق ایران، گفت: تجربیات، تخصص و دانش انباشته در مجموعه اتاق ایران، امکان بی‌بدیلی برای توسعه روابط با بخش خصوصی جمهوری مالی است. نایب‌رییس اتاق ایران در این ملاقات از عزم جدی دولت جمهوری اسلامی ایران برای توسعه همکاری‌های اقتصاد با آفریقا و ضرورت حضور بخش خصوصی در این میدان خبر داد و گفت: قاره آفریقا همیشه در رأس برنامه‌های توسعه اقتصادی و تجارت خارجی ایران قرار داشته است و دولت و اتاق ایران همواره در جست‌وجوی یافتن زمینه‌ها و راهکارهای تولید مناسبات با کشورهای قاره آفریقا بوده‌اند. به گفته سلاح ورزی، در این میان توسعه همکاری اقتصادی با جمهوری مالی از اهمیت ویژه‌ای برخوردار بوده است. او با تشریح تجربه و تخصص شرکت‌ها و سندیکاهای ایرانی، تصریح کرد: صنعتگران و متخصصان ایران در حوزه‌های زیرساخت و خدمات فنی و مهندسی، نصب و راه‌اندازی خطوط تولید صنعتی، سیمان، مصالح ساختمانی، معدن، دارو، تجهیزات پزشکی و ماشین‌آلات کشاورزی، حرف‌های زیادی برای گفتن دارند و اتاق بازرگانی مالی می‌تواند زمینه لازم برای به هم رسانی و استفاده از این ظرفیت‌ها برای کمک به توسعه جمهوری مالی را فراهم آورد. سلاح ورزی تأکید کرد: با توجه به عزم و علاقه جدی و سیاست مساعد دولت‌های دو کشور، در صورت توافق شرکت‌های بخش خصوصی برای توسعه همکاری‌ها، امکان مبادلات تجاری با استفاده از سازوکار تهاتر فراهم است. یوسف بسیلی، رییس اتاق بازرگانی جمهوری مالی نیز در این دیدار ضمن ابراز خوشحالی از حضور هیات ایرانی در این اتاق و انجام این ملاقات، از امکان استفاده از ظرفیت و تجربه شرکت‌های ایرانی به‌خصوص در حوزه‌های خدمات فنی و مهندسی، راه‌سازی، انبوه‌سازی مسکن، نساجی، ماشین‌آلات کشاورزی، تجهیزات پزشکی و دارایی و مصالح ساختمان استقبال کرد.

ویژه

مدیر کل راهداری و حمل و نقل جاده‌ای مرکزی تشریح کرد

تشریح خدمات راهداری استان مرکزی در ایام اربعین

مدیر کل راهداری و حمل و نقل جاده‌ای مرکزی اقدامات انجام شده و برنامه‌های هدف برای تسهیل سفرهای اربعین در این استان را تشریح کرد. مهرداد جهانی، با اشاره به اهمیت راه‌های استان مرکزی در سفرهای ایام اربعین حسینی اظهار کرد: از اوایل مرداد ماه سال جاری ارتقای ایمنی در مسیرهای منتهی به مرز مهران در دستور کار قرار گرفته است. وی افزود: به منظور برنامه‌ریزی دقیق برای اجرای طرح‌های مورد نظر در این ایام، محورهای آزادراهی «ساوه—همدان»، «ساوه - تهران» و «ساوه - سلفچگان» و محورهای «اراک -سلفچگان»، «اراک -توره -بروجرد» و «اراک -توره -ملایر» به عنوان مسیرهای درجه اول و محورهای قدیم «ساوه - تهران» و «ساوه - همدان» و محور «دلیجان -محلات - خمین -الیگودرز» به عنوان مسیرهای درجه دوم سفرهای اربعین تعیین شده است که همگی منتهی به مرز مهران هستند. مدیر کل راهداری و حمل و نقل جاده‌ای استان مرکزی تصریح کرد: با توجه به حجم بالای ترافیک پیش بینی شده در شبکه راه‌های استان در ایام پیک سفرهای اربعین، اقدامات راهداری نهایتاً تا بیستم شهریور ماه تداوم خواهد داشت تا تداخلی در ترافیک راه‌ها ایجاد نشود. جهانی فراهم ساختن مسیری ایمن برای تردد زائران را مهم‌ترین اولویت عنوان کرد و گفت: آشکارسازی، ایمن‌سازی نقاط پرتگاهی و مستعد حادثه، ارتقای روشنایی، نصب انواع تابلو و علائم ایمنی، نصب و تعمیر حفاظ‌های ایمنی شامل گاردریل، هندریل و نیوجرسی و ایمن‌سازی تقاطع‌های همسطح از جمله اقداماتی است که با اولویت ویژه در مسیرهای عبوری زائران توسط راهداران سطح استان در حال اجراست.

وی ادامه داد: یکی دیگر از مهم‌ترین و شاخص‌ترین اقدامات پیش بینی شده اجرای طرح «پویش همراهان سفر ایمن» است که با توجه به تجربه موفق اجرای این طرح در ایام نوروز در راستای کاهش تصادفات رانندگی، پویش همراهان سفر ایمن در ایام اربعین با محتوایی ویژه از تاریخ ۱۵ الی ۳۱ شهریور ماه به مدت ۱۶ روز متوالی میزبان زائران بارگاه ملکوتی حضرت اباعبدالله الحسین(ع) است. مدیر کل راهداری و حمل و نقل جاده‌ای استان مرکزی عنوان کرد: هدف از اجرای این طرح علاوه بر اقدامات فرهنگی، آموزش نکات ایمنی، ارایه هشدارهای لازم در خصوص رانندگی ایمن، ارتقای فرهنگ رانندگی ایمن، آموزش نحوه رانندگی در شرایط مختلف جوی، آموزش نحوه رانندگی در انواع جاده‌های برون شهری، اجرای برنامه‌های هنری شامل نمایش‌هایی با محتوای تبیین فرهنگ عاشورایی و پیاده‌روی اربعین، مداحی و ارایه محتواهایی به مناسبت ایام محرم و صفر، استقبال و پذیرایی از زائران و برنامه‌های مختلف خواهد بود.

تعادل

WWW.TAADOLNEWSPAPER.IR | چهارشنبه ۲ شهریور ۱۴۰۱ | ۲۶ محرم ۱۴۴۴ | سال نهم | شماره ۲۲۹۳ | Wed. August 24. 2022

صاحب امتیاز: موسسه رسانه نگاران خوب اندیش
مدیر مسوول: حجت طهماسبی
سردبیر: حجت طهماسبی
نشانی: خیابان ستارخان - خیابان کوثر دوم - بن بست مینو
تلفن: ۶۶۴۲۰۷۶۹ - نمابر: ۶۶۴۲۰۴۱۷
چاپ: همشهری ۲ - توزیع: نشر گستر امروز - تلفن: ۶۱۹۳۳۰۰۰
سازمان شهرستان ها: ۶۶۱۲۶۰۸۸
اذان ظهر: ۱۳:۰۷ | اذان مغرب: ۲۰:۰۳ | اذان صبح فردا: ۵:۰۰
info@taadolnewspaper.ir
مرامنامه اخلاقی روزنامه تعادل در وبسایت رسمی روزنامه در دسترس است

خبر روز

۵۶ نفر دیگر بر اثر کرونا جان باختند

بر اساس اعلام مرکز روابط عمومی وزارت بهداشت، درمان و آموزش پزشکی، ۵۶ بیمار مبتلا به کووید۱۹ در کشور جان خود را از دست دادند و مجموع جان باختگان این بیماری، به ۱۴۳ هزار و ۵۰۵ نفر رسید. بر اساس معیارهای قطعی تشخیصی، ۳۲۲۷ بیمار جدید مبتلا به کووید۱۹ در کشور شناسایی و ۷۲۶ نفر از آنها بستری شدند. مجموع بیماران کووید۱۹ در کشور به ۷ میلیون و ۵۱۳ هزار و ۹۲۸ نفر رسید. تاکنون ۷ میلیون ۲۴۹ هزار و ۴۵۸ نفر از بیماران، بهبود یافته یا از بیمارستان ها ترخیص شده اند. ۱۳۱۱ نفر از بیماران مبتلا به کووید۱۹ در بخش های مراقبت های ویژه بیمارستان ها تحت مراقبت قرار دارند. در حال حاضر ۱۰۶ شهرستان در وضعیت قرمز، ۱۵۶ شهرستان در وضعیت نارنجی، ۱۷۳ شهرستان در وضعیت زرد و ۱۳ شهرستان در وضعیت آبی قرار دارند.

جان باختن کارگران ساختمانی زیر سایه تعلل مسوولان

۷۰۰ هزار کارگر در لیست انتظار بیمه مانده‌اند

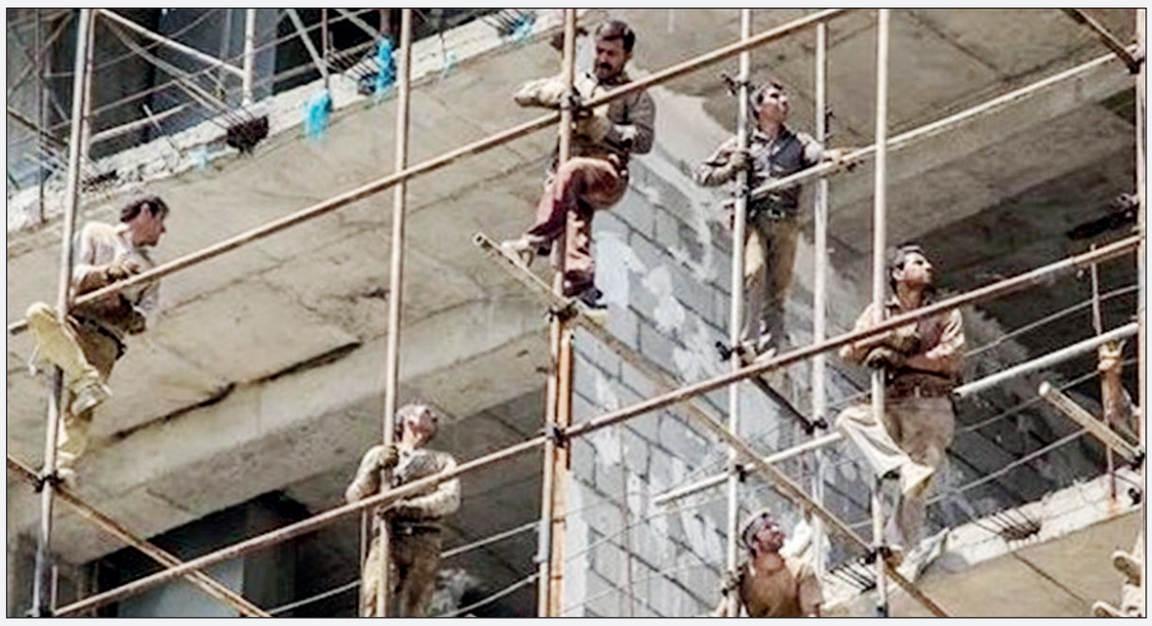

گزارش

گلی ماندگار | همین روز گذشته بر اساس خبرهایی که در خبرگزاری‌های رسمی منتشر شد، یک کارگر ساختمانی در کاشان به علت ریزش آوار جانش را از دست داد و کارگری دیگر در شیراز بر اثر سقوط از داربست جان باخت. حال در شرایطی که بالاترین مرگ و میر و حوادث کار برای کارگران ساختمانی اتفاق می‌افتد اما اصلاحیه ماده ۵ بیمه کارگران ساختمانی بیش از یک سال است که در انتظار رسیدگی مجلس مانده و هر ماه نمایندگان تنها پاسخی که به پیگیری فعالان کارگری و خبرنگاران در این رابطه می‌دهند، وعده آینده نزدیک است، آینده نزدیکی که با گذشت یک سال و نیم هنوز از راه نرسیده و در این بین تنها کارگران ساختمانی هستند که ضرر می‌کنند، آنها هر لحظه ممکن است دچار حادثه شوند، اغلب کارگاه‌های ساختمانی ایمن نیستند، وسایل ایمنی در اختیار کارگران قرار نمی‌گیرد و البته بعد از حادثه هم کارگاه مسوولیتی در این باره نمی‌پذیرد و همه‌چیز تمام می‌شود، خانواده کارگری که از بین رفته یا تا آخر عمر معلول شده رها می‌شوند به امان خدا و در این آشفته بازار اقتصادی و معیشتی هم که دیگر معلوم نیست قرار است چه بلایی بر سرشان بیاید. اواخر سال ۹۹ نمایندگان کارگری و مجلس برای پایان دادن به مشکل بیمه این کارگران و همچنین به منظور اصلاح منابع درآمدی ماده ۵ بیمه کارگران ساختمانی، بحث اصلاح ماده ۵ بیمه کارگران ساختمانی را مطرح کردند. براساس این طرح «کارفرما موظف است ۸ درصد از مزد هر کارگر به ازای ساخت هر متر از ساختمان با ضریب بین نیم تا ۱۴ درصد را به عنوان سهم خود برای پرداخت حق بیمه کارگر ساختمانی پرداخت کند. ضریب تعیین شده برای پرداخت حق بیمه در مناطق مختلف با توجه به قیمت زمین و شرایط محیطی از ۰٫۵ تا ۱۴ درصد متغیر خواهد بود.» این طرح یک بار در فروردین ماه ۱۴۰۰ به صحن علنی آمد اما خیلی زود برای رسیدگی بیشتر از صحن خارج شد و از آن تاریخ تاکنون که نزدیک به یک سال و ۵ ماه می‌گذرد این طرح در حال خاک خوردن در مجلس است، به جای آن طرح‌های دیگری که از نظر اهمیت در درجه‌های پایین‌تری بوده‌اند همیشه مورد رسیدگی قرار گرفتند. مثل طرح صیانت از فضای مجازی که قطعا نمی‌توانست اولویت بیشتری از طرح بیمه کارگران داشته باشد.

تقویت شائبه‌ها و شایعه‌ها

وقتی کارگران بعد از گذشت این همه مدت می‌بینند که هنوز هیچ خبری از طرحی که به زندگی آنها بستگی دارد نیست و نمایندگان مجلس هم هیچ عجله‌ای برای بررسی این طرح ندارند این شائبه برایشان به وجود می‌آید که رایزنی کارفرمایان در این زمینه جواب داده و طرح از دستور کار خارج شده است. مساله‌ای که اگر به سراغ کارگران ساختمانی بروید و از آنها سوال کنید از هر ۵ نفر حداقل ۴ نفر بر آن صحه می‌گذارند. این در حالی است که کارگران ساختمانی اگر بیمه نداشته باشند، در واقع هیچ پشتوانه‌ای برای خانواده خود ندارند.

پیگیری‌هایی در حد حرف نه عمل

در این بین روسای کانون انجمن‌های صنفی کارگران ساختمانی در استان‌های مختلف ماه‌هاست که در حال پیگیری نهایی شدن اصلاحیه این طرح از مجلس بوده‌اند اما هر بار آنچه که از نمایندگان شنیده‌اند پیگیری‌هایی بوده که در حد حرف باقی مانده و به مرحله عمل نرسیده است. رییس کانون انجمن‌های صنفی کارگران ساختمانی استان قم، در خصوص پیگیری ارجاع اصلاحیه بیمه کارگران ساختمانی می‌گوید: این موضوع را از آقای بابایی کارنامی پیگیری کرده بودیم و ایشان قول دادند اصلاحیه اواخر این ماه وارد صحن علنی مجلس شود. چند روز پیش نیز با آقای امیرآبادی، عضو هیات رییسه مجلس، جلسه‌ای داشتم که ایشان گفتند آقای قالیباف با نمایندگان مخالفِ طرح جلسه گذاشتند و آنها را متقاعد کردند تا اصلاحیه بیمه کارگران ساختمانی وارد صحن علنی مجلس شود و رأی بگیرد. البته همه اینها صرفا در حد صحبت است. عباس شیری می‌گوید: مرداد ماه در حالی به پایان رسید که اصلاحیه بیمه کارگران ساختمانی به صحن علنی مجلس نرسید و حتی در دستور کار این هفته مجلس هم قرار نگرفته است. هر چند ما امیدواریم آنطور که قول دادند به زودی این اتفاق بیفتد در غیر اینصورت ما دیگر حرفی برای گفتن به این کارگران نداریم. ما کارگران بسیاری داشتیم که در صفِ بیمه بودند و فوت کردند و چون کارگر بیمه نبوده هیچ مستمری‌ای به بازماندگانِ آن کارگر تعلق نگرفته است. نمایندگانی که این طرح را دایم به تعویق می‌اندازند و مدیرانی که در تامین اجتماعی در بیمه کارگران ساختمانی کوتاهی می‌کنند، مدیونِ این کارگران و خانواده‌های آنها هستند.

مرگ در لیست انتظار

تنها در استان قم نبوده که کارگرانی در لیست بیمه قرار داشتند و بر اثر حوادث کار جان خود را از دست داده‌اند و به این ترتیب هیچ مستمری برای خانواده شان باقی نگذاشته‌اند، در اکثر شهرها، از تهران تا کرمانشاه، از تبریز تا بوشهر، از شرق تا غرب و از شمال تا جنوب کارگران ساختمانی زیادی در انتظار بیمه جان خود را از دست داده‌اند. پیروز قربانی، فعال کارگری در این باره به «تعادل» می‌گوید: این تعلل و کوتاهی به قیمت جان افراد تمام می‌شود، نه اینکه مستقیم باعث مرگ کسی بشود اما زندگی خیلی از این کارگران را نابود می‌کند، کارگری که بیمه نیست در اثر حوادث کار جان خود را از دست می‌دهد، خانواده‌اش باید معیشتشان را از کجا تامین کنند، در بسیاری از موارد این افراد زن و بچه‌های کم سن و سال دارند و با این اتفاق تلخ کل خانواده از هم می‌پاشد، زن به تنهایی نمی‌تواند از پس هزینه‌های ۳ یا ۴ فرزند بر بیاید، بیمه‌ای هم در کار نبوده که مستمری برقرار شود، کارفرمایان هم که در این مواقع غیب می‌شوند و ...

او می‌افزاید: هر روز تصمیم‌گیری درباره این موضوع به تعویق بیفتد، حقی است که این کارگران بر گردن مسوولان دارند. در حالی که بیشترین حوادث کار مربوط به کارگران ساختمانی است و آمارها فاجعه بار هستند این همه تعلل نمی‌تواند معقول و منطقی باشد. اگر وضعیت بیمه این کارگران درست شود، در گام بعدی باید کارفرمایان را به رعایت اصول ایمنی در کارگاه‌های ساختمانی وادار کنیم، باید وسایل ایمنی را در اختیار کارگران قرار دهند، باید تمام تلاش خود را بکنیم تا بتوانیم این حوادث را به حداقل برسانیم.

عزم جدی برای تصویب وجود ندارد

میکاییل صدیقی (رییس کانون انجمن‌های صنفی کارگران ساختمانی استان کردستان) نیز در خصوص به تعویق افتادن اصلاحیه ماده ۵ بیمه کارگران ساختمانی می‌گوید: به نظر می‌رسد اتفاقات سال گذشته در حال تکرار است. نزدیک به دو سال است که این طرح در مجلس است و بیش از این به تعویق انداختنِ آن نشان می‌دهد که عزم جدی برای تصویب آن وجود ندارد. مگر می‌شود بررسی و تصویبِ یک اصلاحیه تا این حد طول بکشد؟!

به گفته صدیقی؛ هیات رییسه مجلس در حق بیمه کارگران ساختمانی کم کاری کرده است. در طولِ این مدتی که اصلاحیه در مجلس است باید حداقلِ بیش از ۵۰۰هزار کارگر ساختمانی بیمه می‌شدند اما این اتفاق نیفتاده و خیلی از کارگران ساختمانی از بیمه محروم هستند. خیلی از کارگران ساختمانی در این مدت فوت کردند یا دچار حادثه شدند و از کار بیکار شدند و هیچ خدماتی هم از سوی دولت دریافت نکردند. این ظلم در حق کارگران ساختمانی است.

صدیقی در مورد علت به تعویق افتادن این طرح می‌گوید: این به تعویق افتادن تنها یک دلیل می‌تواند داشته باشد و آن حمایتِ برخی مجلسی‌ها از سرمایه‌داران است. فقط این تفکر است که باعث می‌شود مجلس طرحی را که در جهتِ تحقق حداقلی‌ترین حقوق کارگران است نزدیک به دو سال به تعویق بیندازد. وگرنه چرا باید یک نماینده مجلس قبول کند که کارگر بیمه نداشته باشد و دچار حادثه کار شود. طبق ماده ۲۹ قانون اساسی بیمه حقی همگانی است و مردم فارغ از اینکه کار داشته باشند یا نداشته باشند باید از تامین اجتماعی برخوردار باشند. اما کارگر ساختمانی با وجود اینکه کار می‌کند از این حق برخوردار نیست. رییس کانون انجمن‌های صنفی کارگران ساختمانی استان کردستان به وضعیتِ بد معیشتی کارگران ساختمانی اشاره می‌کند و می‌گوید: خیلی از کارگران ساختمانی برای کار مجبور به مهاجرت به مرکز استان‌های بزرگ‌تر و حتی کشورهای مجاور هستند که در آنجا نیز شرایط اسفبار دارند. در کل عرصه بر این کارگران تنگ شده و همه جوره تحت فشار هستند. در کنار این وضعیت باید به افزایش حوادث کار هم توجه کنیم که طبق آمار حوادث کار مربوط به بخش ساختمانی بسیار زیاد است. در کنار همه این تنگناها مجلس به راحتی از کنار این اصلاحیه عبور می‌کند و ماه به ماه آن را به تعویق می‌اندازد.

۷۰۰ هزار کارگر ساختمانی بیمه نیستند

بر اساس لیست انتظار کارگران ساختمانی برای بیمه ۷۰۰ هزار کارگر در این لیست قرار دارند که بیمه نیستند، هر لحظه ممکن است برای یکی از این کارگران اتفاقی رخ بدهد، حادثه‌ای باعث مرگ یا معلولیت آنها بشود و به این ترتیب هیچ پشتوانه‌ای برای زندگی خود نخواهند داشت، در این بین اما نمایندگان مجلس همچنان برای رسیدگی به اصلاحیه ماده ۵ و تصویب آن زمان هدر می‌دهند، زمانی که نزدیک به دو سال طول کشیده و هر بار هم وعده این ماه و ماه آینده برای آن داده شده است. به گفته بسیاری از فعالان کارگری همین ایراد ماده ۵ و عدم اصلاح آن باعث شده تا تامین اجتماعی با خیال راحت‌تری از بیمه کردن کارگران ساختمانی سر باز بزند یا حتی بیمه افراد بیمه شده را قطع کند.

ادامه از صفحه اول

والدین کنترل‌گر نباشیم

به‌طور خلاصه می‌توان گفت زمانی که والدین کنترل افراطی در امور فرزندشان داشته باشند، والد کنترل‌گر محسوب می‌شوند اما اگر این کنترل در حد بهینه و با در نظر گرفتن استقلال فرزند باشد، نظارت والد مطرح است.

از سوی دیگر کنترل‌گری والدین منجر به احساس گناه، شرم و ناامیدی در کودکان و نوجوانان می‌شود و هر یک از این احساسات منفی توانایی انجام هرگونه عملی را در آنها کاهش خواهد داد و به‌نوعی درماندگی آموخته‌شده را در آنها ایجاد می‌کند. والدین کنترل‌گر جای فرزندان خود تصمیم می‌گیرند و برنامه‌ریزی می‌کنند و ما شاهد ثبت‌نام کودکان و نوجوانان در رده‌های متعدد علمی، تفریحی و موسیقی در تابستان هستیم در حالی که خود آنها هیچ رغبتی برای حضور در این کلاس‌های آموزشی ندارند. والد کنترل‌گر اجازه نمی‌دهد فرزندش استقلال پیدا کند و بدون شک برای کودک فقط یک راه وجود دارد آن‌هم راهی که والدین او انتخاب کردند. او در آینده هیچ‌وقت نمی‌تواند راه‌های مختلف را انتخاب و به چالش بکشد چون او انتخاب کردن را یاد نگرفته است. درنتیجه، والدین در این شیوه تربیتی عملاً خلاقیت و تفکر واگرا را در فرزندشان نابود می‌کنند. عدم مسوولیت‌پذیری و پرخاشگری یکی دیگر از تأثیرات منفی داشتن والد کنترل‌گر است. در واقع به دلیل عهده‌دار شدن امور از سوی والدین، عدم مسوولیت‌پذیری در فرزندان شکل خواهد گرفت و به‌مرور استقلال کودک و نوجوان از بین خواهد رفت. کنترل‌گری در روابط بین فردی هم موثر است. وقتی فرزند شما فشار بیش از اندازه را تحمل نماید به عامل آن، توجه خود را معطوف نموده و نسبت به او پرخاشگری خواهد کرد. کنترل بیش از حد، در امر دوست‌یابی فرزندان شما نیز خلل ایجاد کرده و از او یک فرد منزوی خواهد ساخت؛ انسانی که به دلیل سبک فرزند پروری نادرست دچار مشکل در ایجاد رابطه مثبت با دیگران خواهد شد و حمایت‌های اجتماعی را از دست خواهد داد. سبب می‌گردد فرزندمان نتواند از احساسات خود به ما بگوید ترس از بازخورد والدین است. درمان هیجان مدار بین فردی سبب خواهد شد تا کودک و نوجوان به‌راحتی بتواند در سایه امنیت فضای مشاوره از فکر و احساس و رفتار خود به والدینش بگوید و والدین هم باید بتوانند اعلام نیاز او را میان احساسات و افکار و رفتار او دریافت کنند. به نظر می‌رسد والدین می‌خواهند بهترین نوع تربیت را برای فرزندشان اعمال کنند و فرزندان هم می‌خواهند برای والدین بهترین فرزند باشند، آنچه این میان رابطه را مختل کرده حلقه ارتباطی بین والد و فرزند است.

روی خط خبر

۲ میلیون راننده پرخطر داریم

عامل تصادفاتی که منجر به کشته شدن ۱۷ هزار نفر شده ۲۵۰۰ راننده بودند که معتقدم باید قوانین و مقررات رانندگان پرخطر متفاوت از رانندگانی باشد که تنها یک یا دو تصادف جزیی داشتند. سردار هادیانفر در جمع خبرنگاران با بیان اینکه درحالی که ۳۵ درصد تصادفات در جاده‌ها و مسیرهای برون شهری اتفاق می‌افتد ۷۰ درصد فوتی‌ها متعلق به تصادفات بین شهری است، اظهار داشت: ۳۵ درصد فوتی‌ها مربوط به تصادفات در نقاط حادثه‌خیز است.

او در پاسخ به سوالی مبنی بر اینکه آیا با سازمان راهداری بر تعداد نقاط حادثه‌خیز در جاده‌های کشور توافق دارید، گفت: آنچه که برای برنامه هفتم توسعه در نظر گرفته شده این است که شاخص تصادفات باید به ۵۰ درصد کاهش پیدا کند و باید مدیریت کلان در راستای تحقق این برنامه قرار بگیرد. نقاط حادثه‌خیز عدد ثابتی ندارند و نمی‌توان عدد ثابتی از تعداد نقاط حادثه‌خیز اعلام کرده و جاده‌های کشور باید به‌طور مستمر مورد تحلیل و ارزیابی قرار بگیرند اما ۵ هزار و ۳۰۰ نقطه حادثه‌خیز شناسایی شد که ۱۵۰۰ نقطه از سوی سازمان راهداری و حمل و نقل جاده‌ای اصلاح شده و با برخی از نقاط هم با آشکارسازی علایم و تجهیزات جاده‌ای امکان اصلاح دارند. رییس پلیس راهور با بیان اینکه ۲ میلیون راننده پرخطر با خودرو یا موتور در حال تردد هستند، گفت: عامل تصادفاتی که منجر به کشته شدن ۱۷ هزار شده ۲۵۰۰ راننده بودند که معتقدم باید قوانین و مقررات رانندگان پرخطر متفاوت از رانندگانی باشد که تنها یک یا دو تصادف جزیی داشتند.

سردار هادیانفر درباره برخورد با خودروهای بی‌کیفیت اظهار داشت: عده‌ای می‌گویند پلیس که منتقد خودروهای کیفیت پایین ساخت داخل است چرا این خودروها را پلاک می‌کند اما در این باره قانون صراحت اعلام کرده به جز پلیس سه دستگاه وزارت صمت، استاندارد و محیط زیست خودرو را تست و تایید کند و اگر تاییدیه این سه دستگاه وجود داشته باشد به‌طور قانونی پلیس باید این خودروها را شماره و پلاک‌گذاری کند.

دستگیری داروفروش مجازی

سرهنگ داود معظمی گودرزی در توضیح این خبر گفت: کارشناسان پلیس فتا در راستای مبارزه با فروشندگان غیرمجاز دارو در فضای مجازی، یک کانال تلگرامی با ۵۴ هزار دنبال‌کننده را شناسایی کردند. او با اشاره به اینکه در رصدهای اطلاعاتی مشخص شد مدیر این کانال تلگرامی انواع داروی نایاب و کمیاب تاریخ گذشته را به کاربران فضای مجازی می‌فروشد، ادامه داد: با بهره‌گیری از روش‌های فنی و علمی پلیسی، کارشناسان این پلیس هویت و مخفیگاه متهم را در حاشیه شهر تهران شناسایی کردند. این مقام سایبری خاطرنشان کرد: پس از تشریفات قضایی، متهم در مخفیگاهش دستگیر و بیش از ۵۴ هزار قلم انواع داروی کمیاب و نایاب تاریخ مصرف گذشته از مخفیگاه وی کشف شد. رییس پلیس فتا تهران بیان داشت: متهم پس از انتقال به پلیس فتا به بزه انتسابی اعتراف و اظهار داشت عموماً داروهای تاریخ گذشته و غیرقابل استفاده را جمع‌آوری و به عنوان داروهای قابل مصرف می‌فروخته است. سرهنگ گودرزی افزود: پلیس فتا با رصدهای مستمر و شبانه روزی خود در فضای مجازی با کسانی در این فضا اقدام به فروش اینگونه اقلام کنند، مطابق قانون برخورد خواهد کرد. رییس پلیس فتا تهران بزرگ با بیان اینکه خرید و فروش محصولات دارویی در فضای مجازی ممنوع است به شهروندان توصیه کرد: با توجه به اینکه امکان ارایه داروهای تقلبی و تاریخ گذشته در فضای مجازی متصور است، بهتر است هرگونه دارو و مواد بهداشتی را از داروخانه‌ها یا مراکز بهداشت معتبر تهیه و خریداری کنند و برای کسب اطلاعات بیشتر در خصوص تهدیدات و آسیب‌های فضای سایبری یا اعلام هرگونه موارد مشکوک به سایت پلیس فتا به آدرس www.cyberpolice.ir مراجعه کنند.

رویداد

با کشت برنج در مناطق کم‌آب همچون خشخاش برخورد شود

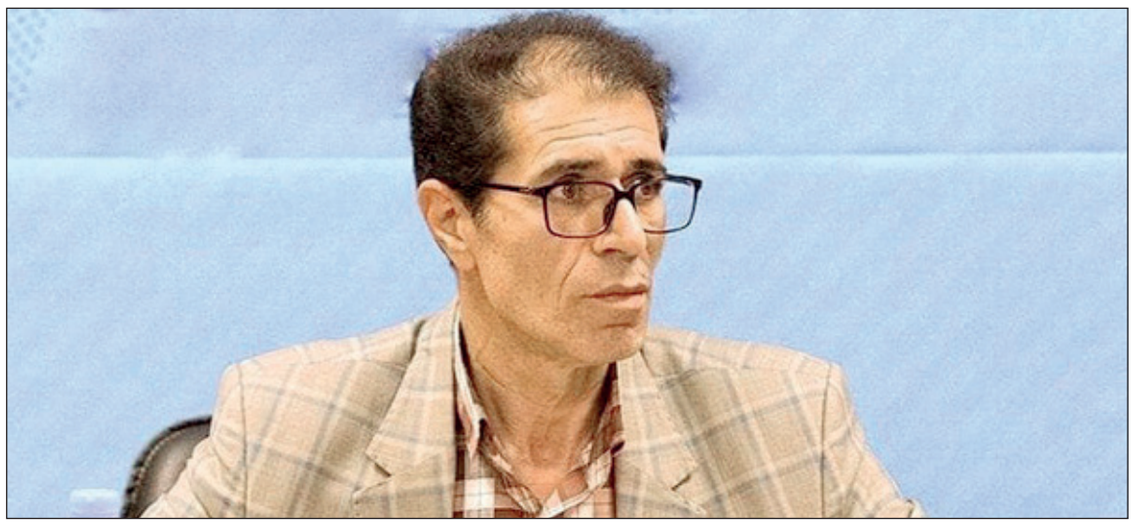

معاون دفتر آب و خاک سازمان محیط زیست با اشاره به تغییر اقلیم در مناطق زاگرس نسبت به انتقال آب در این شرایط هشدار داد. تورج فتحی با اشاره به وضعیت کمبود آب در مناطق پرآبی مانند شهر کرد، اظهار کرد: در این باره باید مسوولان آب منطقه‌ای پاسخ‌گو باشند که دلیل قطعی آب در طول یک هفته، جیره‌بندی یا محدودیت آن چیست. با این حال یکی از معضلات ما در مناطقی مانند چهار محال و بختیاری، تأمین آب شرب برای مناطق جمعیتی استان مانند شهر کرد، بروجن و ... است. او افزود: یکی از مشکلات ما در سرشاخه رودخانه کارون در استان چهار محال و بختیاری و انتقال آن به حوزه‌های دیگر است. مهم‌ترین سرشاخه که رودخانه کارون را شکل می‌دهد، رودخانه کوهرنگ است که مهم‌ترین سرشاخه اصلی کارون است و رود کارون را در سرمنشأ اصلی خود تشکیل می‌دهد. همچنین انتقال آب از سرشاخه اصلی کارون از دهه ۳۰ آغاز و از چشمه کوهرنگ به زاینده رود اجرایی شد. موضوع مهم‌تر قبل از انتقال آب، کم‌آب شدن حوضه کارون به واسطه تغییر اقلیم است. در واقع تغییر اقلیم موجب شده تا رودخانه‌های دایم که سرچشمه کارون هستند تبدیل به رودخانه‌های فصلی شوند.

کاهش سه برابری دبی آب چشمه کوهرنگ

فتحی بیان کرد: مهم‌ترین منبع رودخانه کوهرنگ، چشمه کوهرنگ است، دبی آب خروجی این چشمه در سال ۱۳۵۲ توسط یکی از اساتید دانشگاه شیراز اندازه‌گیری شد در آن سال ۳۶۰ هزار لیتر بر دقیقه دبی داشت، در سال آبی ۱۳۹۸ و فروردین ماه که پرآب‌ترین ماه سال است، دبی این چشمه ۱۱۰ هزار لیتر بر دقیقه بود که در طی این ۴۶ سال تقریبا ۳ برابر کاهش داشته است.

هیچ برفی روی زردکوه نیست

او ادامه داد: کوه زردکوه که یکی از قله‌های بلند ایران با ارتفاع ۴ هزار و ۱۰۰ متر است، در دهه ۵۰ ارتفاع برف در آن به نزدیک هفت متر می‌رسید و همین برف بود که در طول سال آب چشمه کوهرنگ را تأمین می‌کرد، این چشمه کارستیک بوده و از ذوب شدن آب برف‌ها، آب این چشمه تأمین می‌شد. حال طی این چندسال به زور ارتفاع برف در زردکوه به ۲ متر و حتی یک و نیم متر می‌رسد که حتی پس از دوماه این برف کاملا آب می‌شود. در حال حاضر هم که در پنجمین ماه سال هستیم هیچ برفی در آنجا وجود ندارد این در حالی است که در دهه ۵۰ ما در طول همه ماه‌های سال همیشه شاهد برف در زردکوه بودیم. این برف در طول سال آب می‌شد و چشمه کوهرنگ را تغذیه می‌کرد.

چشمه‌ها از برف‌های زردکوه تغذیه می‌کردند

فتحی گفت: در این حوضه تنها چشمه کوهرنگ نیست که از برف‌های زردکوه تغذیه می‌کند، بلکه چشمه‌هایی مانند مروارید، صمصامی، رستم و ... هم هستند که دبی آنها نیز نسبت به ۴۶ سال قبل افت کرده است. ما میزان دبی چشمه‌های حوضه آبریز کارون در استان چهارمحال و بختیاری را در دهه‌ها ۶۰، ۵۰، ۸۰، ۷۰ و ۹۰ بررسی کردیم و آنها را بر روی نمودار بردیم که متأسفانه شیب این نمودار منفی بود.

لزوم عدم انتقال آب در شرایط تغییر اقلیم

فتحی بیان کرد: وقتی نظام بارش‌ها تغییر می‌کند و آورده آبی کم می‌شود، باید بر اساس این آورده کم برنامه‌ریزی کنیم، میزان آب در دسترس و تجدیدپذیر ما کاهش پیدا کرده و در سال‌های آینده نیز باز هم کاهش پیدا می‌کند. بنابراین در این شرایط نمی‌توان به‌طور مثال برای زمین‌های کشاورزی حوضه زاینده رود و زمین‌های زیر کشت برنج آن آب از کارون آورد.

افزایش بیش از ۲۵ برابری زمین‌های زیر کشت برنج در اصفهان

او افزود: در سال زراعی ۱۳۵۸ زمین‌های زیر کشت برنج در محدوده لنجان و سده در محدوده زاینده رود به زحمت به ۹۰۰ هکتار می‌رسید، چهل سال بعد و در سال زراعی ۱۳۹۸ زمین‌های زراعی حوضه آبریز زاینده‌رود به ۲۰ هزار هکتار رسید و بیش از ۲۵ برابر زمین‌های زیر کشت برنج اضافه شده است. این موضوع جای سوال دارد و باید پرسید، چرا در منطقه‌ای که خشک است و خشکسالی یک پدیده شناخته شده است و در منطقه‌ای که از قرون گذشته همیشه بر سر آب تعارض و اختلاف وجود داشته و همین اختلاف موجب شده تا کسی همچون شیخ بهایی که از دانشمندان عصر صفوی بود برای مصرف آب این منطقه حق آبه تعیین کرده و برای آن سند تنظیم کند تا بتوانند این تعارض‌ها را مدیریت کنند، این اقدام رخ داده است؟

به جای انتقال آب الگوی کشاورزی را باید تغییر داد

این مقام سازمان محیط زیست در ادامه با بیان اینکه از مبدأیی که اکنون مردم آن دچار کمبود آب حتی برای شرب خود دچار شده‌اند نباید آب را منتقل کرد، گفت: متأسفانه افرادی که اصرار به انتقال آب دارند، اصرار بیهوده و غیر کارشناسی دارند. به جای آن باید الگوی کشاورزی را در این حوضه آبریز تغییر دهند و کشت محصولاتی مانند برنج، چنار، یونجه و محصولات آب‌بر را کنار گذاشته تا ۳۰ درصد در مصرف آب صرفه‌جویی شود. اگر در بخش کشاورزی حوضه زاینده‌رود این میزان آب صرفه‌جویی شود بیش از ۶۰۰ میلیون متر مکعب آب مازاد پیدا می‌کنیم. دولت باید دو لیست محصولات کشاورزی مجاز و محصولات ممنوعه در اختیار کشاورزی بگذارد و اگر کشاورزی محصولات ممنوعه را کشت کرد شدیدا با او برخورد شود.