Vol. 7 | No. 1790 | Sat. Oct 31. 2020 | شنبه ۱۰ آبان ۱۳۹۹ | ۱۴ ربیع‌الاول ۱۴۴۲ | سال هفتم | شماره ۱۷۹۰ | ۸ صفحه | قیمت: ۳۰۰۰ تومان

WWW.TAADOLNEWSPAPER.IR

تعادل

نیاز اقتصاد ایران

دلار	یورو	تمام‌سکه	شاخص‌بورس
--	--	۱۳۴۸۴۰۰۰ تومان	--

رزم‌حسینی وزیر صمت بیان کرد

ایجاد رقیب جدید برای دو خودروساز بزرگ

صفحه ۷

رییس‌جمهوری:

برای مقابله با کرونا کاری عظیم در پیش داریم

صفحه ۲

گمرک توپ عدم ترخیص کالا را به زمین بانک مرکزی انداخت

جنجال برنج‌های رسوبی

صفحه ۷

ایران برای کمک اعلام آمادگی کرد

زلزله و سونامی در «اِزمیر»

تلفات زمین لرزه تا پایان شب گذشته: ۱۲ کشته و ۴۰۰ مجروح

عکس: GettyImages

۶

کاهش تورم امید از دست رفته

چه کسی بر نقدینگی افسار می‌زند؟

صفحه ۲

اونس جهانی طلا ۱۸۷۴ دلار، سکه ۱۳ میلیون و ۸۰۰ هزار معامله شد

همتی: مقررات جدید ارزی در راه است

برمبنای تقاضای فعالان اقتصادی بخش خصوصی و برای تسهیل برگشت هرچه بهتر ارز ناشی از صادرات به چرخه اقتصاد و تأمین مواد اولیه و نیازهای وارداتی واحدهای تولیدی، مقررات موردنظر به تأیید ستاد اقتصادی دولت رسید

صفحه ۳

یادداشت - ۱

بازار بورس و چشم‌انداز آن

علیرضا امینی

بازار سهام ایران از ابتدای سال ۱۳۹۹ تا ۱۹ مرداد ماه سال جاری در نتیجه هدایت نقدینگی به سمت بازار بورس با رشد بسیار سریع مواجه گردید به گونه‌ای که شاخص کل بورس با رشد ۳۰۵ درصدی از ۵۱۲۹۰۳ واحد به ۲۰۷۸۵۴۷ واحد رسید و پس از آن در یک روند اصلاحی با ۳۸ درصد کاهش به ۱۲۸۸۳۳۰ واحد در ۷ آبان کاهش یافت. به رغم کاهش مذکور، شاخص کل در ۷ آبان ماه نسبت به ابتدای سال حدود ۱۵۱ درصد افزایش یافته است. در همین دوره، ارزش دلار حدود ۸۷ درصد، ارزش یورو ۹۱ درصد، قیمت مثقال طلای ۱۸ عیار حدود ۱۰۳ درصد و قیمت اتومبیل پراید حدود ۱۰۰ درصد افزایش یافته است. در ضمن، بر اساس آخرین آمار منتشر شده مرکز آمار ایران، ارزش یک متر مربع مسکن در شهر تهران در بهار سال جاری نسبت به بهار سال قبل حدود ۴۴ درصد افزایش یافته است. بنابراین، ارزش سهام بیش از سایر دارایی‌ها افزایش یافته است. بررسی عملکرد قیمت دارایی‌های مذکور طی دوره ۱۳۹۸-۱۳۹۰ نیز حاکی از آن است که ارزش سهام بیشتر از سایر دارایی‌ها افزایش یافته است. به عبارت دیگر، بازدهی سرمایه‌گذاری در سهام بیشتر از سایر دارایی‌ها در بلندمدت است. مطلب قابل تامل دیگر آن است که اگر افق سرمایه‌گذاری در بازار بورس حداقل ۲ سال باشد، بازدهی سرمایه‌گذاری در بورس از دارایی‌های دیگر به‌مراتب بیشتر بوده و از نرخ تورم نیز بیشتر است و بدین معنا است که ارزش دارایی‌های افراد در طول زمان ارتقاء می‌یابد. صرف‌نظر از منافع بیشتر برای افراد، منابع مالی وارد شده به بازار بورس صرف تامین نقدینگی مورد نیاز شرکت‌ها برای تامین سرمایه در گردش و افزایش سرمایه برای توسعه ظرفیت تولید می‌شود که در تثبیت اشتغال و ایجاد فرصت‌های شغلی جدید حائز اهمیت فراوان است. بنابراین، برای دولت این موضوع مهم است که نقدینگی در بازار بورس باقی بماند تا دارای اثرات مثبت اقتصادی باشد. گفتنی است، بخشی از بازدهی ایجاد شده برای سهامداران بعد از مدتی، از بازار سهام خارج می‌شود تا صرف خرید کالاها و خدمات مورد نیاز شود و این خروج نقدینگی از یک طرف به کاهش تقاضا برای سهام و کاهش قیمت سهام منجر می‌شود و از طرف دیگر به افزایش تقاضا برای کالاها و خدمات و افزایش نرخ تورم منتهی می‌شود. قابل توجه است، اثر تورمی ورود نقدینگی به بازار بورس در مقایسه با بازار ارز و طلا به‌مراتب کمتر است. رونق بازار بورس هم برای دولت بهتر است چون می‌تواند سهام شرکت‌های دولتی را بفروشد و بخشی از کسری بودجه خود را تامین نماید و هم از منظر کنترل اثرات تورمی رشد نقدینگی برای کل اقتصاد بهتر است. اکنون سوالی که مطرح می‌شود این است که چرا شاخص کل قیمت سهام نزولی شده است؟ یک دلیل آن رشد بالای شاخص تا ۱۹ مرداد ماه است که بازدهی بالایی برای سهامداران ایجاد کرد و بخشی از بازدهی برای خرید کالاها و خدمات مورد نیاز افراد از بازار بورس خارج شد. دلیل دیگر، انتظارات کاهش قیمت به دلیل در پیش بودن انتخابات امریکا بود که برخی از افراد برای اجتناب از مواجه شدن با کاهش قیمت از بازار خارج شدند. دلیل سوم مربوط به افزایش بیش از حد قیمت سهام برخی از شرکت‌ها در اثر دخالت نابجای بازیگران در بازار سهام است که قیمت سهام این شرکت‌ها را در آستانه اصلاح قیمت قرار داد. دلیل چهارم به نقش سهامداران تازه وارد و غیر حرفه‌ای مربوط است که بدون تحلیل وارد صف خرید سهام شرکت‌های خاص می‌شوند و رشد بیش از حد قیمت سهام این شرکت‌ها را دامن می‌زنند. دلیل پنجم مربوط به ناهماهنگی در ارکان دولت در خصوص چگونگی فروش سهام‌های دولتی شرکت‌های پالایشگاهی بود که ناطمینانی در بازار ایجاد کرد. بازار سهام یک ویژگی مهم در رابطه با فقدان چسبندگی دارد، یعنی قیمت‌ها آزادانه افزایش یا کاهش می‌یابند. در همین ارتباط، اعتماد در این بازار حرف اول را می‌زند به گونه‌ای که اگر اعتماد به این بازار از بین رود به یک‌باره سهامداران اقدام به فروش سهام می‌کنند و قیمت‌های سهام سریعا کاهش می‌یابد. در این راستا، تمامی سیاستمداران و سیاست‌گذاران می‌بایست متوجه تاثیرات سخنان خود بر افزایش یا کاهش اعتماد مردم به بازار بورس باشند و تاثیرات آن را سنجش نمایند. به‌طور مشخص، با توجه به تغییرات زیاد و سریع در بازار بورس ایران به ویژه در سال جاری و جدید بودن این تجربه برای مسوولان، تمامی مسوولان می‌بایست از نشر تشتت آراء و ...

ادامه در صفحه ۳

یادداشت - ۲

به بخش خصوصی اعتماد کنید

عباس آرگون

با وجود آنکه امروز اقتصاد ایران با مشکلات مختلفی در حوزه‌های کلان مواجه است و باید در کوتاه‌مدت برای آنها چاره پیدا کرد اما آنچه در کنار مسائل روز اهمیت دارد، در نظر گرفتن یک نگاه کلان و همه‌جانبه برای آینده، افق اقتصادی کشور را مشخص می‌کند.

ما در سال‌های گذشته هرگز تکلیف خود را با برخی سوالات جدی روشن نکرده‌ایم. در ایران قوانین بالادستی بر لزوم خصوصی‌سازی و کاهش تصدی‌گری اقتصادی تاکید دارد و دولت‌های مختلف نیز بارها این شعار را مطرح کرده‌اند که به دنبال کاهش حضور خود در اقتصاد و سپردن اقتصاد به بخش خصوصی هستند اما آنچه در عمل رخ داده با این شعارها فاصله‌ای زیاد دارد. بررسی عملکرد اقتصاد ایران در مقایسه با دیگر کشورها نشان می‌دهد که هنوز اقتصاد ایران در حوزه‌های مختلف در اختیار دولت است و با وجود انکه در سال‌های گذشته ظاهرا خصوصی‌سازی صورت گرفته اما در عمل تنها به افزایش تعداد شرکت‌های شبه دولتی و خصولتی منجر شده است. شکل‌گیری این شرکت‌ها، حتی نظارت مستقیم بر شرکت‌های دولتی را نیز محدود می‌کند و به فرآیند شفاف‌سازی در اقتصاد ایران ضربه می‌زند. در کنار آن، دولت در برخی حوزه‌ها سهام و اموال خود را به بخش خصوصی واگذار کرده اما در عمل مدیریت را واگذار نکرده است. این در حالی است که علت اصلی خصوصی کردن شرکت‌های دولتی، تغییر در نحوه مدیریت بنگاه‌ها و سرعت دادن به توسعه اقتصادی است. وقتی مدیریت تفویض نشود، حتی ساختارهای سابق نیز عملکرد خود را نمی‌توانند به درستی انجام دهند. بخش خصوصی در دشوارترین دوره‌های اقتصادی کشور، پای کار مانده و تلاش کرده در مسیر اهداف مهم اقتصادی گام بردارد و در شرایطی که نقدینگی سرگردان بلای جان اقتصاد کشور شده، فراهم کردن مقدمات توسعه تولید و بهبود شرایط در محیط کسب و کار می‌تواند در کنار رشد اقتصادی به کاهش تورم نیز کمک کند اما بررسی‌ها نشان می‌دهد که محیط کسب و کار در ایران در شرایط بسیار بدی به سر می‌برد و رتبه ۱۴۸ در میان کشورهای جهان، نشان می‌دهد که ما نتوانسته‌ایم در این حوزه مشکلات را برطرف کنیم. برای عبور از مشکلات فعلی و بهبود شرایط در بلندمدت، اعتماد به بخش خصوصی باید در دستور کار دولت قرار گیرد و در این مسیر با هدایت نقدینگی به سمت تولید و هدف‌گذاری برای بازارهای جدید، اوضاع اقتصاد می‌تواند بهبودی نسبی را تجربه کند.

یادداشت - ۳

دولت و «تنظیم» بهینه بازار!

محسن خلیلی

در سال‌ها و البته در ماه‌ها و روزهای اخیر به کرات از مسوولان و برنامه‌ریزان اقتصادی میهن‌مان می‌شنویم و می‌خوانیم که برای بهبود وضع معیشت مردم و کاهش قیمت‌ها و رفاه مصرف‌کنندگان ضروری است اقدام به «تنظیم بازار» شود. در نیت صادقانه این مجموعه مسوولان شکی ندارم اما یک عمر فعالیت اقتصادی و صنعتی به نگارنده ثابت کرده است که اگر مقصود از این اصطلاح همان اقدامات و کارهایی باشد که طی سال‌ها و سال‌ها انجام شده است، این راه، نه راه بلکه بی‌راهه است و نه فقط گره‌ای از مشکلات معیشت مردم و به خصوص طبقات پایین که مقصد و مقصود اجرای این سیاست‌ها هستند نمی‌گشاید بلکه بالعکس گره‌های بس سخت‌تری بر این گره‌ها می‌افزاید که در طی چند دهه نیز افزوده است. حدود ۷۰ سال کار و فعالیت اقتصادی و صنعتی و خدمتگزاری به تشکل‌های مختلف به من آموخته است که یگانه راه‌حل مشکل و بیماری مزمن فوق یعنی گرانی و افزایش قیمت کالاها و خدمات در یک کلام سازوکار «بازار» و نظام «عرضه و تقاضا»ست ولاغیر.

ادامه در صفحه ۷

یادداشت - ۴

مقصد دوباره جذب نقدینگی جایی نیست جز بازار سهام

محمد محمدی

با توجه به خصوصیات بازار سهام مبنی بر شفافیت بالا و سرعت انتقال اطلاعات در آن و همچنین اثرپذیری سریع قیمت‌ها در این بازار از اخبار و اطلاعات مرتبط، پیش‌بینی آینده بازار سهام تا قبل از اتفاقات ۲ ماه اخیر و تجربه ریزش مداوم و بی‌سابقه در قیمت سهام شرکت‌های فعال در بورس و فرابورس؛ کار سختی نبود، بازاری منسجم که همواره به اطلاعات و اخبار پیرامون خود واکنش منطقی نشان می‌داد و نهایتاً با یک تاخیر زمانی و منطقی، اثر اطلاعات و اخبار پیرامون آن به صورت همسو و هم‌جهت در قیمت سهام شرکت‌های فعال در آن منعکس می‌گردید، اما به یک‌باره نابسامانی‌های اقتصادی و رفتار هیجانی فعالان بازار همه معادلات را برهم زد و بازار سهام از اواسط مردادماه نه تنها هیچگونه واکنش منطقی نسبت به محرک‌های اصلی خود از جمله نوسانات بازار ارز و نرخ تورم نداشت، بلکه حرکت و روندی معکوس نیز نظاره‌گر بود. بنابراین با توجه به مقدمه فوق و با فرض پذیرش رفتار هیجانی سرمایه‌گذاران و درنظر گرفتن نتایج احتمالی برنده بودن حزب دموکرات ...

ادامه در صفحه ۶

یادداشت - ۵

ماهی یا ماهیگیری مساله این است

عباسعلی ابونوری

مثل معروفی است که اغلب آن را شنیده‌ایم، اما شاید از فرط تکرار کمتر به آن توجه می‌شود. مثلی که می‌گوید: به جای اینکه هر روز ماهی در اختیار افراد قرار دهید، به آنها کمک کنید که ماهیگیری را یاد بگیرند.» هرچند این مثل بسیار ساده است، اما اگر دقیق به آن توجه شود، یکی از مهم‌ترین درس‌های اقتصادی را پیش روی تصمیم‌سازان قرار می‌دهد. همین یک ضرورت اگر در اقتصاد ایران جدی گرفته می‌شد، امروز شاید تبعات ویرانگر مشکلاتی چون تورم بالا، رشد نقدینگی، افزایش فقر و... کمتر در اقتصاد ایران نمایان شده بود. واقع آن است که مشکلات اقتصاد ایران ساختاری است. زمانی که اقتصاد کشوری با مشکلات بنیادینی مثل افزایش فزاینده تورم، توسعه پایه پولی، رشد نقدینگی و... روبه‌رو می‌شود، نمی‌توان با مُسکن یا تصمیمات ناگهانی اقتصاد را به وضعیت عادی بازگرداند. حمایت‌های کوپنی و توزیع اقلام به وسیله کالابرگ و طرح‌هایی از این دست نه تنها امروز بلکه حتی در سال‌های دهه ۶۰ خورشیدی نیز تصمیم اشتباهی بود. تصمیمی که نه تحولی در اقتصاد ایجاد کرد و...

ادامه در صفحه ۴

یادداشت - ۶

به بهانه آزادی بیان

حمیدرضا ترقی

موضوعاتی که اخیرا و بعد از واکنش نامناسب رییس‌جمهوری فرانسه در خصوص انتشار تصاویر موهن یک نشریه نسبت به پیامبر اکرم و رسول مهربانی‌ها، یک‌بار دیگر موضوع آزادی بیان و تحلیل و تفسیر برآمده از آن را در ویترین رسانه‌های گروهی قرار داد. واقع آن است که موضوع آزادی بیان طی دهه‌های اخیر همواره یکی از دستاویزهایی بوده که از آن برای فشار به کشورهای اسلامی استفاده شده است اکثریت قریب به اتفاق تحلیلگران منصف معتقدند که آزادی بیان به صورت یک بعدی و بدون احترام به عقاید دیگران در ادامه خود به عاملی برای تحدید آزادی‌های مشروع انسانی بدل می‌شود. به عبارت روشن‌تر توهین به عقاید انسانی و دینی سایر ملل، یکی از نمونه‌های بارز تحدید آزادی است. این در حالی است که نحوه بهره‌برداری از مقوله آزادی بیان به گونه‌ای است که اغلب در راستای منافع برخی محافل خاص صهیونیستی و ضداسلامی قرار می‌گیرد. گروهی از تحلیلگران معتقدند این نوع واکنش‌ها اتفاقا دلیلی است بر گسترش گفتمان‌های اسلامی در کشورهای اروپایی.

ادامه در صفحه ۳

گزارش روز

تبعات بازگشت ایران به بازار نفت

حسن مرادی

یکی از موضوعاتی که بعد از بالا رفتن احتمال پیروزی بایدن در انتخابات ریاست‌جمهوری امریکا و متعاقب آن، احیای برجام در محافل اقتصادی مطرح شده، تبعاتی است که بعد از ورود ایران به بازار نفت ایجاد خواهد شد. به هر همانطور که حضور ترامپ در کاخ سفید تبعات فراوانی در مناسبات اقتصادی بین‌المللی و سایر موضوعات جهانی به جای گذاشت، خروج وی نیز بدون تردید تحولات بسیاری ایجاد خواهد کرد. در کل می‌توان پیش بینی کرد که بعد از پیروزی باید شرایط اقتصاد امریکا به سمت نورمالایزه شدن وضعیت و عادی شدن شرایط برود. طبیعی است که در این صورت، ایران نیز که با تحریم‌های ظالمانه و خارج از منطق ترامپ مواجه شده، سهمیه‌های سنتی خود را در بازار نفت و اوپک پس خواهد گرفت. ضمن اینکه حضور تاثیرگذار خود را در بازار انرژی بین‌المللی از سر خواهد گرفت. با توجه به نقشی که نفت در شمایل کلی اقتصادی کشور دارد، این تحولات، سیگنال مثبتی در خصوص چشم‌انداز آینده اقتصادی کشور می‌دهد. بالا رفت درآمد ارزی در نهایت می‌تواند به معنای بهبود وضعیت درآمد سرانه و مهار برخی نوسانات تورمی تفسیر شود. اکثریت قریب به اتفاق کارشناسان اقتصادی معتقدند که تحریم‌ها اثرات مخرب فراوانی در بخش‌های مختلف اقتصادی داشته است. البته مجموعه این تحلیلی‌ها با فرض پیروزی بایدن معنا دارد، شاید در کوران انتخابات امریکا و تا زمان اعلام رسمی نتایج انتخابات (حوادثی از جنس اعتراضات اخیر در ایالت‌های مختلف و رفتارهای غیرقانونی ترامپ) رخ دهد که این پیش‌بینی‌ها را دچار خدشه کند. اما اغلب تحلیلگران و خردمندان عالم امیدوار هستند که ترامپ در صورت شکست، قدرت را به صورت مسالمت‌آمیز تحویل رییس‌جمهوری بعدی دهد تا نظام تصمیم‌سازی، ایالات متحده به سمت اتخاذ رویکردهای معقول‌تر حرکت کند. از این منظر بازگشت امریکا به برجام می‌تواند واجد ویژگی‌های مثبتی تلقی شود. اما با عبور از این مقدمات باید دید بعد از بازگشت ایران به بازار نفت، ایران ظرفیت تولید چه میزان نفت را دارد و ظرفیت واقعی تولید نفت ایران بعد از تحریم‌ها چقدر است؟ اقتصاد ایران با توجه به جایگاه تاریخی‌اش در اوپک و ظرفیت‌هایی که در دورن کشور در صنعت نفت دارد، پتانسیل بالایی برای افزایش تولید نفت دارد. اما از طرف دیگر نباید فراموش کرد که بعد از تحریم‌هایی چنین پرفشار، برخی چاه‌های نفت به احیای دوباره نیاز دارند تا به بالاترین ظرفیت تولید خود برسند. بنابراین عنصر زمان در خصوص خیزش دوباره صنعت نفت ایران مساله مهمی است. بازگشت به سهمیه‌های قبل از تحریم هدف کوتاه و میان‌مدت و رسیدن به حداکثر ظرفیت تولید بر اساس جایگاه ایران در اوپک (چه در سال‌های قبل از پیروزی انقلاب و چه سال‌های پس از آن) هدف بلندمدت ایران در صنعت نفت می‌تواند تحلیل و تفسیر شود. به نظرم زمینه‌های مورد نیاز برای احیای صنعت نفت از همین امروز باید آغاز شود تا بلافاصله پس از رفع محدودیت‌ها بتوان بیشترین دستاوردها را کسب کرد. در جمع‌بندی صحبت‌ها ذکر این نکته ضروری است که نظام تصمیم‌ساز کشور نیز در مواجهه با این شرایط تازه در نظام بین‌الملل باید راهبردهای مناسب و خردمندانه‌ای را تدارک ببینند که در اثر حداکثر منافع ملی کشور تامین شود. بازارهای اقتصادی کشور بعد از دوره‌ای نوسانات پی‌درپی بیشتر از هر عامل دیگری به ثبات نیاز دارد. از طریق گسترش دامنه این فضای مطلوب اقتصادی است که مردم هم بهره خود را از فضای اقتصادی کشور خواهند برد.

سیاسی

سپاه به آسیب‌دیدگان کرونا بسته معیشت می‌دهد

سرلشکر سلامی با تاکید بر اینکه ۵۴ هزار پایگاه مقاومت در کشور باید به پایگاه امدادگران و حافظان سلامت کشور تبدیل شوند، از ارایه بسته‌های معیشتی به آسیب‌دیدگان از کرونا خبر داد. به گزارش سپاه نیوز، سردار سرلشکر پاسدار حسین سلامی فرمانده کل سپاه پاسداران انقلاب اسلامی روز جمعه ۹ آبان در نشست هماهنگی قرارگاه بهداشتی و درمانی امام‌رضا(ع) که در مرکز فرماندهی و کنترل سپاه برگزار شد و فرماندهان سپاه استان‌های سراسر کشور هم به صورت ویدئو کنفرانس حضور داشتند، بعد از شنیدن گزارش عملکرد استان‌ها، اظهار داشت: ورود سپاه به مساله مقابله با کرونا یک ماموریت است و سپاه همیشه ماموریت‌های خود را به بهترین شکل انجام می‌دهد. وی افزود: انتظارمان از همه فرماندهان این است که همه پایگاه‌های مقاومت که شامل ۵۴ هزار پایگاه در کشور می‌شود، باید به پایگاه امدادگران و حافظان سلامت کشور تبدیل شوند و ان شاءالله بتوانیم نقش‌آفرینی جدی در تشخیص زودرس ویروس کرونا انجام دهیم. چرا که بر اساس دیدگاه‌ها و نظریه‌های اثبات‌شده پزشکان اگر این بیماری به سرعت تشخیص داده شود و افراد بیمار در قرنطینه قرار گیرند و بتوانیم افراد سالم را از آنها جداسازی کنیم، زنجیره انتقال این بیماری به صورت طبیعی قطع خواهد شد. فرمانده کل سپاه تصریح کرد: باید تلاش کنیم هر چه سریع‌تر افراد سالم را از افراد مبتلا به ویروس کرونا جدا کنیم ضمن اینکه توزیع بسته‌های بهداشتی بین خانوارهای کم درآمد و توصیه به آنها برای رعایت دستورالعمل‌های بهداشتی یکی از مسائلی است که باید همه سپاه‌های استانی و شهرستانی به خوبی آن را انجام داده و به قرنطینه کردن بیماران کمک کنیم. وی خاطرنشان کرد: در شهرهایی که کنترل ورود و خروج صورت می‌گیرد سپاه‌های استانی و شهرستانی باید به برادران نیروی انتظامی کمک کنند. سردار سلامی تصریح کرد: همه درمانگاه‌ها و مراکز درمانی و همه بیمارستان‌ها همانطور که تاکنون به حوزه بهداشت و درمان کشور کمک کرده‌اند از هم‌اکنون به بعد باید به عنوان پایگاه‌های سلامت در خدمت درمان بیماران کرونا قرار گیرند و این کار را هم فرماندهان باید مدنظر خود داشته باشند. فرمانده کل سپاه افزود: تولید ماسک و توزیع آن مساله مهمی است و باید نیروهای بسیج این کار را انجام داده و در اماکن پررفت و آمد حتما پایگاه‌هایی را برای این کار ایجاد کرده و توزیع ماسک تا حد ممکن صورت پذیرد تا بتوانیم فرهنگ استفاده از ماسک را در جامعه گسترش دهیم زیرا از راه‌های جلوگیری از گسترش بیماری کرونا است. وی افزود: ارایه بسته‌های معیشتی به خانواده‌هایی که از کرونا آسیب معیشتی دیده‌اند نکته مهمی است که هم‌اکنون از سوی بخش‌های مختلف سپاه در حال انجام است و نباید این مساله متوقف شود. ضمن اینکه مشارکت جدی سپاه در این مساله انتها ندارد و ان شاءالله انتهای آن زمانی است که این بیماری ریشه‌کن شده و جامعه ما به وضع طبیعی خودش بازگردد.

هیچ خطری مرزهای شمال غربی را تهدید نمی‌کند

فرمانده نیروی زمینی ارتش گفت: الحمدلله هیچ خطری مرزهای شمال غرب کشور را تهدید نمی‌کند و با افزایش روزافزون قابلیت‌ها و توانمندی‌های نیروهای مسلح، آمادگی بسیار خوبی برای اجرای ماموریت‌های محوله و صیانت از مرزها و مردم شریف‌مان را به دست آورده‌ایم. به گزارش روابط عمومی ارتش، امیر سرتیپ کیومرث حیدری، فرمانده نیروی زمینی ارتش در بازدید از مناطق مرزی جلفا و خداآفرین آذربایجان شرقی، دفاع از حدود و ثغور میهن اسلامی را از مهم‌ترین وظایف ارتش جمهوری اسلامی ایران دانست و تاکید کرد: نیروهای جان بر کف ارتش در راستای عمل به وظایف ذاتی خود در نقاطی از مرزهای شمال غرب کشور استقرار پیدا کرده‌اند و هدف اصلی از استقرار یگان‌های ارتش در مناطق مرزی، حفاظت از حریم‌هایی است که خطوط قرمز ما تعریف شده است. وی با تاکید بر اینکه ما به هیچ عنوان اجازه عبور از خطوط قرمز جمهوری اسلامی ایران را نمی‌دهیم، افزود: خط قرمز ما تامین امنیت، آرامش و آسایش عزیزان مرزنشین است و ما نمی‌توانیم تحمل کنیم که امنیت مرزنشینان ایران به مخاطره بیفتد. شعار ما «ارتش فدای ملت» است و ارتش با حضور خود در کنار مردم امنیت و آرامش آنها را تامین و تضمین می‌کند. امیر سرتیپ حیدری ادامه داد: نیروی زمینی محوری ارتش همواره آماده است و به خصوص با تغییراتی که در ساختار این نیرو انجام شده، به متحرک هجومی و واکنش سریع تغییر یافته است و تحت فرماندهی فرمانده کل قوا (مدظله‌العالی)، نیروی زمینی ارتش هر جا که لازم باشد، آماده حضور و نقش‌آفرینی است. وی با تمجید از سطح آمادگی بسیار خوب یگان‌های مختلف این نیرو مستقر در آذربایجان شرقی، اظهار داشت: امروز از روحیه و چهره‌های مصمم تکاوران غیور ارتش بسیار خوشحال هستم و این همان آمادگی رزمی و توان بالای دفاعی رزمندگان نیروی زمینی است که همواره بر آن تاکید می‌کنیم. فرمانده نیروی زمینی ارتش در ادامه به استقبال و خشنودی مردم از حضور یگان‌های ارتش در کنار آنها اشاره کرد و افزود: امروز به‌عینه دیدم که مردم عزیز چقدر از حضور فرزندان ارتشی‌شان خرسند بودند و در کنار آنها احساس آرامش و امنیت بیشتری می‌کردند و این موجب مباهات ارتش است. وی در پایان با تاکید بر لزوم احترام به تمامیت ارضی کشورهای منطقه، اظهار داشت: ما با هر دو کشور همسایه مشترکات زیادی داریم و تا امروز هم حسن همجواری را با دو کشور جمهوری آذربایجان و ارمنستان حفظ کرده‌ایم و توصیه ما به هر دو کشور احترام به قوانین بین‌المللی، حفظ مرزهای بین‌المللی و حل و فصل مشکلات پشت میزهای مذاکره است.

همتی امیدهای کاهش تورم را کاهش داد

چه کسی بر نقدینگی افسار می‌زند؟

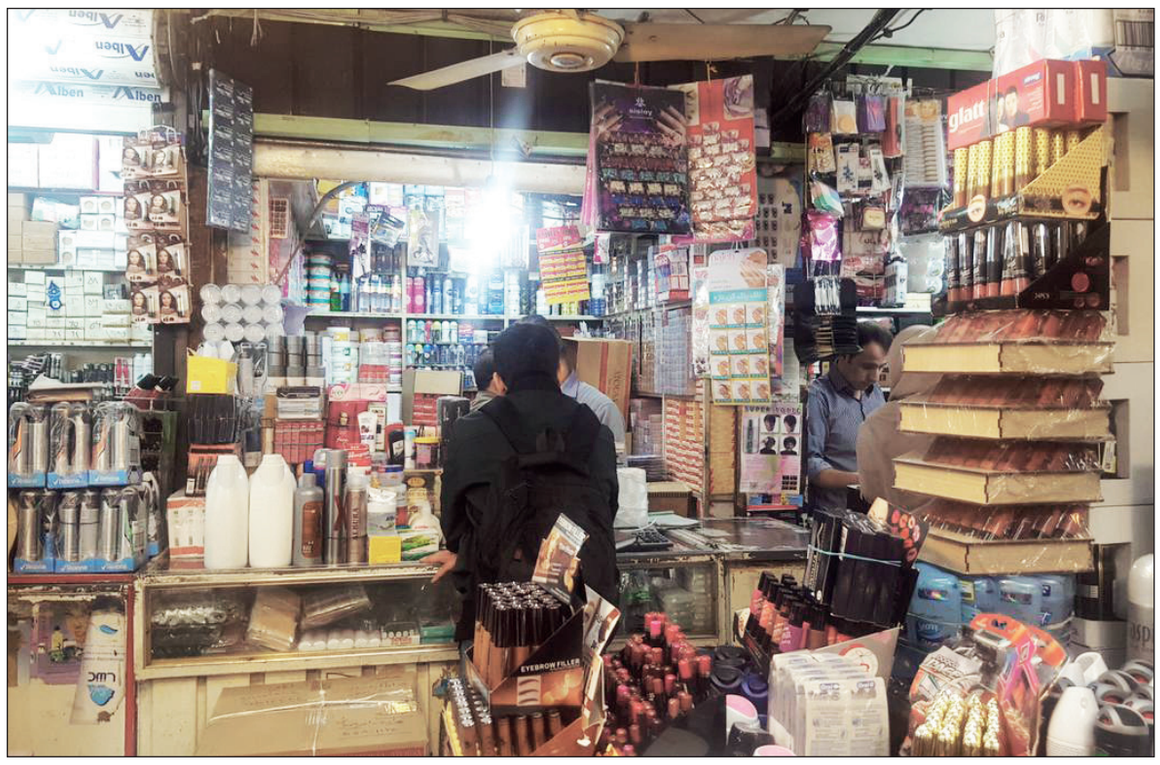

«با توجه به وجود شوک منفی عرضه، ناترازی بانک‌ها و نیاز مالی دولت؛ امروز افزایش نرخ سود بانکی سیاستی نیست که توفیق قطعی داشته باشد و بر همین اساس بدنبال روش‌های دیگری برای کاهش فشار تورمی در بازارها هستیم.» این صحبتی است که چند روز قبل عبدالناصر همتی رییس کل بانک مرکزی مطرح کرد؛ صحبت‌هایی که از یکی از اصلی‌ترین امیدواری‌های موجود برای کاهش نرخ تورم کاست و به این ترتیب به نظر می‌رسد لااقل در کوتاه‌مدت گره‌ای جدید در مسیر مدیریت نقدینگی و کاهش نرخ تورم شکل گرفته است. برآوردها و آمارهای رسمی نشان می‌دهد که عدد نقدینگی در اقتصاد ایران مدت‌هاست از مرز ۲۰۰۰ هزار میلیارد تومان عبور کرده و با وجود تمام شعارها و برنامه‌ها، رشد نقدینگی با سرعت بسیار بالایی ادامه دارد، معضلی که پیدا کردن راه‌حلی برای آن می‌تواند بخشی از مشکلات امروز در حوزه تورم را کاهش دهد اما در صورت تداوم شرایط فعلی، احتمالا بار دیگر باید در انتظار افزایش نرخ تورم باشیم. اقتصاد ایران در طول سال‌های گذشته، با معضل مواجهه همزمان با رکود و تورم دست و پنجه نرم کرده است. از سویی آمارها می‌گوید در دو سال گذشته نرخ رشد اقتصادی منفی بوده و حتی در بعضی سال‌ها به مرز منفی هشت درصد نیز رسیده است. در چنین فضایی، شیوع ویروس کرونا نیز باعث شد برنامه‌های دولت برای خروج از رکود با دشواری‌های تازه مواجه شود و نهادهای بین‌المللی می‌گویند در سال جاری نیز رشد اقتصادی منفی خواهد ماند. هرچند برآوردها می‌گوید در سال آینده احتمالا رشد اقتصادی مثبت خواهد شد اما با توجه به نرخ‌های ثبت شده در سال‌های قبل، احتمالا بازگشت به حالت عادی زمان بیشتری نیاز خواهد داشت و در این مسیر استفاده از ظرفیت‌های باقی مانده، اهمیت فراوانی دارد. یکی از مهم‌ترین ظرفیت‌های موجود که به دلیل عدم استفاده درست از فرصت به تهدید بدل شده، نقدینگی سرگردان در اقتصاد ایران است. در صورتی که زیرساخت‌های لازم برای انتقال نقدینگی به تولید وجود داشته باشد، می‌توان انتظار داشت که رکود در مدتی کوتاه‌تر به رشد مثبت بدل شود اما در اقتصاد ایران فراهم نبودن مقدمات لازم، کار را در این حوزه نیز دشوار کرده است.

رشد دوباره تورم

گزارش مرکز آمار از وضعیت نرخ تورم در مهر ماه نشان می‌دهد که این نرخ به بیش از ۲۷ درصد رسیده و برای دومین ماه متوالی تورم بار دیگر صعودی شده است. این اتفاق در حالی رخ داده که از تابستان سال قبل نرخ تورم که در مرز ۴۰ درصد قرار گرفته بود روند کاهشی به خود گرفت و حتی در تابستان امسال به مرز ۲۵ درصد نیز رسید. با این وجود از تیر ماه امسال بار دیگر نرخ تورم ماهانه صعودی شد و پس از ثبت عدد شش درصد در تابستان در مهر ما از هفت درصد نیز عبور کرد تا نشان دهد به زودی نرخ تورم افزایش بیشتری را نیز تجربه خواهد کرد. در این فضا، سیاست‌های انقباضی دولت که بتواند راهی برای کاهش تورم پیدا کند، نخستین اولویت خواهد بود، موضوعی که مشخص نیست در شرایط فعلی چگونه اجرایی می‌شود. با توجه به بالا بودن نرخ رشد نقدینگی، یکی از اصلی‌ترین سیاست‌هایی که می‌تواند در دستور کار قرار گیرد، جذب نقدینگی از سوی بانک مرکزی است، موضوعی که به نظر می‌رسید با افزایش نرخ سود بانکی بخشی از آن محقق خواهد شد اما در حالی که همه منتظر بودند در جلسه شورای پول و اعتبار این موضوع تصویب شود، رییس کل بانک مرکزی اعلام کرد که فعلا این برنامه از دستور کار خارج شده است. همتی گفت: بانک مرکزی به خوبی واقف است که، با توجه به وجود شوک منفی عرضه، ناترازی بانک‌ها و نیاز مالی دولت؛ امروز افزایش نرخ سود بانکی سیاستی نیست که توفیق قطعی داشته باشد و بر همین اساس بدنبال روش‌های دیگری برای کاهش فشار تورمی در بازارها است. البته با ابزارهای در اختیار، روند نرخ سود بین بانکی نیز تعدیل خواهد شد. این صحبت‌ها در حالی مطرح شده که بانک مرکزی چند ماه قبل خبر از هدف‌گذاری ۲۲ درصدی برای تورم یک ساله ایران داده بود. هدف‌گذاری که هرچند از همان ابتدا به دلیل مبهم بودن سیاست‌های اجرایی با انتقادات جدی کارشناسان اقتصادی مواجه شد اما کارشناسان انتظار داشتند بانک مرکزی لااقل در عرصه اجرا گام‌هایی جدی در این عرصه بردارد. صادق الحسینی – کارشناس اقتصاد کلان – در واکنش به سیاست جدید بانک مرکزی در عدم افزایش سود بانکی گفته: این نتیجه سیاست‌گذاری حسین قلی‌خانی است. وقتی مسوول ارشد پولی مملکت که دلسوز کشور و با سواد هم هست بگوید تورم را به روش‌های دیگر (بجز نرخ بهره) پایین می‌آوریم باید از فضای سیاست‌گذاری دولت روحانی ترسید. این «روش‌های دیگر» اگر وجود داشت سایر کشورهای جهان هم نرخ بهره منفی ۲۰ درصد داشتند! بانک مرکزی صرفا باید به هدف تورمی خود مقید باشد و گرنه مملکت را سیل ویرانگر تورم درهم خواهد شکست و در نهایت بانک مرکزی مقصر خواهد بود. او اضافه کرد: اگر در جهش ارز بپذیریم که سیاست‌های غلط دولت در تخصیص ارز ۴۲۰۰ و در حراج منابع ارزی در دوره پیشین و ... دلیل جهش ارز است اما در هیولای تورمی که پیش روی کشور است هیچ توجیهی برای بانک مرکزی وجود ندارد. بانک مرکزی باید فشارهای سیاسی در دولت و فشارهای اجتماعی ذی‌نفعان برخی بازارها را تحمل کرده و به سیاست‌گذاری اصولی در چارچوب علم اقتصاد متعهد بماند. هرگونه انحراف از این اصول و تامین خواسته‌های ذی‌نفعان بازارها به معنای مرگ سیاست‌گذاری است.

گزینه‌های باقی‌مانده

اگر افزایش سود سپرده‌های بانکی را کنار بگذاریم، یک سوال مهم و جدی باقی می‌ماند و آن اینکه دولت با کدام ابزارهای باقی مانده قرار است نرخ تورم را مدیریت کند؟ یکی از اصلی‌ترین نگرانی‌ها در این زمینه افزایش مداوم نقدینگی است. اگر وعده دولت در عدم استقراض از بانک مرکزی برای جبران کسری بودجه را عملیاتی بدانیم، باید دید چه روش‌هایی برای تامین منابع درآمدی دولت باقی مانده است. در این مسیر یک روش مهم وجود دارد و آن انتشار اوراق بدهی و فروش اموال دولت است. در صورتی که دولت بتواند اوراق بدهی را به شکل گسترده منتشر کند، می‌توان انتظار داشت که از سویی کسری بودجه جبران شود و از سوی دیگر بخشی از نقدینگی موجود در جامعه را نیز مدیریت کند. این طرح با دو ابهام مهم مواجه است. نخست آنکه سود اوراق بدهی نیز مانند سود سپرده‌های بانکی پایین‌تر از تورم است و برای جامعه انتقال پس‌اندازهایشان به این حوزه دور از انتظار است. از سوی دیگر فروش اموال دولتی نیز به دلیل کاهش جذابیت بورس با دشواری مواجه شده و حتی اگر جذابیت بازار سرمایه حفظ شود، مشخص نیست دولت آیا راضی به انتقال مدیریت شرکت‌های دولتی به بخش خصوصی می‌شود یا مانند کارنامه ضعیف سال‌های گذشته در حوزه خصوصی‌سازی، صرفا بخشی از سهام در حوزه بانک مرکزی نیز، وقتی قرار نیست سود سپرده بالا رود، سیاست انقباضی به مدیریت بازار بین بانکی خلاصه خواهد شد. جایی که یا بانک مرکزی باید حکم به افزایش سپرده‌های بانکی نزد این بانک حکم بدهد که به دلیل ناترازی حساب‌ها و مشکلات موجود در نظام بانکی عملا امکان‌پذیر نیست یا باید سقفی بر تسهیلات قرار داده شود که این موضوع نیز با توجه به تورم بالا و محدودیت‌هایی که در ارایه تسهیلات وجود دارد عملا کارایی نخواهد داشت. به این ترتیب اقتصاد ایران در حالی به ماه‌های پایانی سال دشوار مالی ۹۹ نزدیک می‌شود که نرخ تورم دوباره صعودی شده و کارشناسان از خطر تکرار دوباره تورم بالای ۴۰ درصد می‌گویند و بانک مرکزی که مخالفت خود را با افزایش نرخ سود اعلام کرده، باید مشخص کند برای کاهش سرعت رشد نقدینگی و جمع‌آوری نقدینگی سرگردان موجود در اقتصاد ایران چه طرح و برنامه‌ای خواهد داشت؟ سوالی که اگر پاسخی درست به آن داده نشود، در کنار افزایش دوباره تورم، خطر برهم خوردن نظم بازارهایی مانند طلا و ارز را نیز به همراه می‌آورد.

رییس جمهوری:

برای مقابله با کرونا کاری عظیم در پیش داریم

رییس جمهوری قرارگاه عملیاتی ستاد ملی مبارزه با کرونا را محور نظارت بر اجرای تمامی مصوبات ابلاغی ستاد ملی مبارزه با کرونا دانست و تاکید کرد: تمامی اقدامات و مصوبات ستاد ملی مبارزه با کرونا نیز صرفا از طریق سخنگوی ستاد ملی به مردم اعلام می‌شود.

حسن روحانی در جلسه روسای کمیته‌های ستاد ملی مبارزه با کرونا، با قدردانی مجدد از بیانات بسیار مهم رهبر انقلاب اسلامی در دیدار اعضای ستاد ملی مبارزه با کرونا اظهار داشت: معظم له برای تکمیل و تصحیح راه پیش‌روی ستاد ملی مبارزه با کرونا، نکات بسیار مهمی را بیان فرمودند که نشان می‌دهد به رغم اقدامات بسیار گسترده در هشت ماه گذشته، همچنان کار عظیم و بزرگی پیش رو داریم که نیازمند همکاری، همراهی و هم‌افزایی بیشتر در همه مجموعه‌های دست‌اندرکار در این مبارزه جهادی است. رییس جمهور اظهار داشت: در همین راستا اعضای هر یک از کمیته‌ها طبق وظایف هشت ماه گذشته خود موظف به رصد روند مقابله با بیماری و مصوبات ستاد هستند و تصمیمات متخذه را که با مشورت متخصصان حاصل می‌شود نیز در اختیار جلسه روسای کمیته‌ها می‌گذارند که هر پنجشنبه برگزار می‌شود. این تصمیمات پس از تایید و نهایی شدن در جلسه روسای کمیته‌ها، برای تصویب نهایی در جلسه ستاد ملی مبارزه با کرونا مطرح می‌شود. روحانی خاطرنشان کرد که همه مصوبات ستاد ملی برای اجرای دقیق و نظارت بر روند اجرا در قرارگاه عملیاتی ستاد ملی مقابله با کرونا پیگیری خواهد شد. رییس جمهور با اشاره به انتصاب سخنگوی ستاد ملی مبارزه با کرونا اظهار داشت: کمیته تبلیغات باید به همه رسانه‌ها ابلاغ کند از این به بعد در خصوص کرونا از یک مسیر واحد اطلاع‌رسانی می‌شود و آن سخنگوی ستاد است. وی گفت: از آنجایی که از جمله وظایف قرارگاه عملیاتی ستاد ملی مبارزه با کرونا، هم‌افزایی و تقویت توانایی‌های مختلف در سطح کشور است، لازم است این قرارگاه از تمامی ظرفیت‌های درون کشور اعم از دولتی و خصوصی، قوای نظامی و انتظامی و سازمان‌های مردم‌نهاد، بسیج، تشکل‌های مذهبی، مساجد و خیرین استفاده کند. رییس جمهور همچنین کمیته‌های بهداشت و درمان، امنیتی - اجتماعی و آموزش و تبلیغات را موظف کرد موضوعات «ایجاد تفاهم میان نیروهای اجتماعی، تقویت روحیه همکاری و تحکیم مسوولیت‌های عمومی در مواجهه با شرایط پیچیده کنونی» و «ارتقای فضای هم‌افزایی، همکاری و همدلی میان بخش‌های دولتی و خصوصی و قوای کشوری و لشکری» را پیگیری کنند.

بهبود کیفیت آب تهران

رییس جمهوری همچنین در آیین آغاز بهره‌برداری از طرح‌های ملی وزارت نیرو در استان‌های تهران و هرمزگان گفت: ظرف دو تا سه ماهه آینده حدود یک میلیون نفر از مردم تهران احساس خواهند کرد کیفیت آب آشامیدنی که در اختیار آنها قرار گرفته، بهتر شده است. حسن روحانی طی سخنانی گفت: کار بزرگی است که ظرف دو تا سه ماهه آینده حدود یک میلیون نفر از مردم تهران احساس خواهند کرد کیفیت آب آشامیدنی که در اختیار آنها قرار گرفته، بهتر شده و این تصفیه خانه بعد از تصفیه خانه هفتم که سال گذشته افتتاح شد، جزو افتخارات دولت است که امروز به بهره‌برداری می‌رسد. وی افزود: اجرای ۵۲ کیلومتر رینگ آبرسانی تهران کاری ارزشمند است و اگر در شرایط سخت آبرسانی در تهران ایجاد مشکل شود، می‌توانیم آب را منتقل کنیم. رییس جمهوری تصریح کرد: در سال ۹۲ و سال اول فعالیت دولت در شرق تهران دچار مشکل آبرسانی شدیم که اقداماتی در اولین بخش تصفیه‌خانه هفتم و سد ماملو انجام شد و الان شرایط بهتر شده و اگر در بخشی از تهران دچار مشکل شویم، می‌توانیم آب را از یک بخش به بخش دیگر تهران بزرگ منتقل کنیم. روحانی یادآور شد: در زمینه تامین آب تهران، حدود ۹۰۰۰ کیلومتر لوله‌کشی آب انجام شده است تا برای مردم آبرسانی شود. علاوه بر این تصفیه‌خانه‌های بزرگی در تهران افتتاح شده است برای اینکه مردم تهران بیش از یک میلیارد متر مکعب آب مصرف کنند که رقم بزرگی است. وی افزود: بیش از ۷۰ درصد از آب تهران از آب‌های سطحی است و کیفیت آب تهران از با کیفیت‌ترین آب‌ها است. کمتر در شهرهای دنیا سراغ داریم که مردم از چنین آب با کیفیتی برخوردار شوند. رییس جمهوری افزود: آب‌هایی که از تصفیه‌خانه‌ها برای مصرف مردم وارد شبکه می‌شود، حتی بهتر از کیفیت آب‌های بطری در فروشگاه‌هاست. رییس جمهوری با تاکید بر اینکه باید برای مصرف آب حتماً برنامه‌ریزی کنیم و فرهنگ خوب یا کم مصرف کردن آن را مدنظر قرار دهیم، گفت: این حرکت‌های فرهنگی می‌تواند زحمات مسوولان را تکمیل کند. روحانی همچنین با اشاره به فشار تحریم‌ها علیه ایران گفت: این روزها همانطور که سختی‌هایی به دلیل فشار تحریم بر زندگی مردم وجود دارد اما در عین حال کارهای بزرگی هم در حال انجام است. تحریم گرچه مردم را اذیت کرده و در فشار قرار داده است اما نتوانسته ما را بشکند. رییس جمهوری افزود: تحریم در بخش کشاورزی و طرح‌های آب و برق البته نه به‌طور کامل اما تقریباً می‌توان گفت بی‌تاثیر بوده است. در طول این ۷ سال ما طرح‌های مهمی مدنظر داشتیم که با سختی و تأخیر افتتاح رساندیم و این یک افتخار بزرگ برای صنعت آب و برق است. وی یادآور شد: در صنایع معدنی، راه‌آهن، جاده، بندر و مسکن طبق چارچوب‌هایی که مدنظر ما بوده با همه سختی‌ها پیش آمدیم و مردم بدانند که تحریم نتوانست ما را تسلیم کند. تحریم موجب نشده است که ما توسعه را زمین بگذاریم؛ با سختی این طرح‌ها را ادامه دادیم و مطمئنم مردم ما از این مشکلات عبور خواهند کرد. روحانی اظهار کرد: امروز بالاترین خیانت به مردم ایران در وسط میدان جنگ در برابر امریکا و صهیونیسم و ارتجاع منطقه سخنانی است که بخواهد مردم را ناامید یا روحیه آنها را تخریب کند. این بالاترین خیانت است. همه باید همدیگر را یاری دهیم و کمک کنیم. رییس جمهوری با بیان اینکه دولت در خط مقدم و در میدان است، تصریح کرد: آنانی که نسبت به دولت ایراد و نقدی دارند، حتماً خدمات دولت را هم مدنظر قرار دهند. ممکن است دولت اشکال یا ایرادی داشته باشد اما فراموش کردن خدمات نمی‌تواند با اخلاق و انصاف سازگاری داشته باشد. وی افزود: در طول این چند سال بیش از ۱۹ هزار میلیارد تومان برای بخش آب و برق در تهران سرمایه‌گذاری شده است و کار بزرگی هم برای احداث تصفیه خانه آب و فاضلاب در کشور و تهران انجام شده است. روحانی ادامه داد: در تهران اگر همه پساب‌ها مورد بهره‌برداری قرار گیرد و طرح‌های فاضلاب تکمیل شود ۲۵۰ میلیون مترمکعب در اختیار کشاورزان قرار می‌گیرد و در مصرف آب صرفه‌جویی خواهد شد. وی تصریح کرد: برخلاف اینکه شرایط کنونی با شرایط در سال‌های ۹۴ و ۹۵ متفاوت است اما دولت با همان روحیه روز اول آغاز کار و بی‌اعتنا به حاشیه‌سازی‌ها کار را ادامه می‌دهد. همه باید دست به دست هم بدهیم تا بتوانیم طرح‌های توسعه کشور و طرح «جهش تولید» را که مدنظر است اجرایی و عملیاتی کنیم.

اقتصاد کلان

بازار متشکل ارزی با اهداف فاصله دارد

محمدرضا پورابراهیمی داورانی در گفت‌وگو با خانه ملت درباره تاثیر بازار متشکل ارزی بر بازار، گفت: هدف از تشکیل بازار متشکل ارزی مدیریت عرضه و تقاضا در حوزه منابع و مصارف ارزی بود و این مهم محقق نمی‌شود مگر اینکه تمام اطلاعات مرتبط با حوزه تقاضا و عرضه از طریق مکانیزمی دقیق، علمی و تخصصی در چارچوب ضوابط قانونی مشخص شود به این معنا که مکانیزم عرضه و تقاضا مبنا باشد البته منظور از تقاضا، تقاضایی است که در چارچوب ضوابط و مقررات و با توجه به اولویت‌ها تعریف شود. نماینده مردم کرمان و راور در مجلس شورای اسلامی افزود: از سال‌های دور همواره در کشور تعادلی منطقی میان عرضه و تقاضا در بازار ارز وجود داشت به گونه‌ای که می‌توان گفت ایران جزو کشورهای محدودی است که منابع ارزی آن دو برابر مصارف بوده است. وی اضافه کرد: به‌طور متوسط در سال‌هایی که ایران تحریم نبود، منابع ارزی کشور حدود ۹۰ میلیارد دلار بود و واردات به‌طور میانگین -حتی در سالی که محدودیتی از نظر واردات وجود نداشت- از ۴۵ میلیارد دلار تجاوز نمی‌کرد این امر به این معنا است که کشور دو برابر مصارف ارزی، منابع داشت؛ این موضوع تراز تجاری ایران را جزو کشورهای خاص قرار داده بود. این نماینده مردم در مجلس یازدهم ادامه داد: علی‌رغم تحریم‌های اخیر تراز تجاری ایران مثبت است، یعنی منابع ارزی ناشی از صادرات غیرنفتی از مصارف ارزی بیشتر است بنابراین می‌توان رابطه منطقی میان عرضه و تقاضا ایجاد کرد، ضمن اینکه تقاضا در شرایط خاص را نیز می‌توان محدود کرده و از واردات کالاهای غیر اولویت‌دار، لوکس و تجملاتی جلوگیری کرد و ارز را برای واردات کالاهای اساسی، مواد اولیه تولید، تجهیزات سرمایه‌گذاری، دارو و مواد غذایی که جزو کالاهای اولویت‌دار هستند، تخصیص داد. رییس کمیسیون اقتصادی مجلس شورای اسلامی تصریح کرد: هدف از تشکیل بازار متشکل ارزی این بود که ساختار به گونه‌ای اصلاح شود که میان عرضه و تقاضا مکانیزم علمی تعریف شده و تخصیص بهینه صورت گیرد و با نظارت و مداخله بانک مرکزی در تعیین نرخ ارز در اقتصاد کشور، بازار به صورت اتوماتیک‌وار فعالیت کند. وی ادامه داد: از آنجایی که بانک مرکزی سامانه نیما را راه‌اندازی کرده و به موجب آن نرخ تسویه ارز در سامانه نیما و بازار آزاد فاصله معناداری با یکدیگر پیدا کرد، انگیزه صادرکنندگان در نوع تسویه ارز دچار چالش شد در حالی که هدف بازار متشکل ارزی این بود که این فاصله به حداقل برسد به این معنا که نرخ تسویه در سامانه نیما با بازار آزاد تفاوت چندانی نداشته باشد، اگر این امر محقق می‌شد اقتصاد در نقطه تعادل قرار می‌گرفت. وی افزود: بخشنامه‌های مکرر و دستورالعمل‌های مستمر بانک مرکزی در طول سال‌های اخیر، تشکیل بازار متشکل ارزی را با اهداف مدنظر ما دچار چالش کرد و دور از دسترس قرار داد. هرچند دولت اعلام کرده این بازار را تشکیل داده و بخشی از اقدامات اخیر را نیز در قالب بازار متشکل ارزی تعریف می‌کند اما بازار متشکل ارزی با مفهوم مدنظر ما عملیاتی نشد. این نماینده مردم در مجلس یازدهم با اشاره به چالش اصلی کشور در حوزه ارز، تصریح کرد: به دلیل مداخله بیش از اندازه بانک مرکزی در تعیین تسویه نرخ ناشی از صادرات، صادرکنندگان دچار مشکل شده و این امر موجب کاهش میزان صادرات و عدم تسویه شده است، حتی براساس گزارش‌های بانک مرکزی برخی افراد از طریق کارت‌های یک‌بار مصرف و اجاره‌ای نسبت به عدم تسویه اقدام می‌کنند. پورابراهیمی با بیان اینکه اگر رویکرد درست در بازار متشکل ارزی به کار گرفته می‌شد، بسیاری از مشکلات کنونی پدید نمی‌آمد، اضافه کرد: عدم اعتقاد بانک مرکزی به بازار متشکل ارزی واقعی و صدور بخشنامه‌های مکرر، متعدد و متناقض در بانک مرکزی در حوزه صادرات منابع ارزی و نحوه تسویه، عدم تعیین تکلیف وضعیت اولویت‌های تخصیص ارز و ثبت سفارش‌ها در مجموعه دولت، عدم ارایه راهکار مناسب درباره عرضه و تقاضا در چارچوب ضوابط قانونی موجب شد که بازار متشکل ارزی تاثیر چندانی در ساماندهی بازار نداشته باشد. او تاکید کرد: دولت و بانک مرکزی مکلف است، میزان ارز موردنیاز برای واردات کالاهای اساسی و اولویت‌دار را در قالب بازار متشکل تعریف کند از سوی دیگر عرضه منابع ارزی حاصل از صادرات غیرنفتی، پتروشیمی‌ها و ... نیز در بازار متشکل ارزی مشخص شود، هرچند دولت برای تنظیم‌گری در بازار متشکل می‌تواند از منابع ارزی بخش دولتی استفاده کند اما در بازار متشکل ارزی به ارز حاصل از صادرات نفت نیاز نداریم.

تورم ۳۹.۵ درصدی نهاده‌های ساختمانی

مرکز ملی آمار نرخ تورم نهاده‌های ساختمانی مسکونی شهر تهران در تابستان امسال را ۷۱.۴ درصد اعلام کرد که نسبت بهار ۳۹.۵ درصد رشد داشته است. براساس اعلام مرکز آمار، شاخص قیمت نهاده‌های ساختمان‌های مسکونی شهر تهران در تابستان امسال به عدد ۶۹۸.۸ رسید که این رقم نسبت به شاخص فصل قبل (۵۳۶.۵)، ۳۰.۳ درصد افزایش داشته است. درصد تغییرات شاخص قیمت نسبت به فصل مشابه سال قبل (نرخ تورم نقطه به نقطه) معادل ۷۱.۴ درصد بوده است که نسبت به همین اطلاع در فصل قبل (۳۱.۹) ۳۹.۵ واحد درصد افزایش داشته است. در بین تمامی گروه‌های اجرایی، گروه «آهن‌آلات میلگرد پروفیل درب و پنجره و نرده» با ۱۷۲.۲ درصد بیشترین تورم نقطه به نقطه را به خود اختصاص داده است. در همین دوره کمترین درصد تغییر نقطه به نقطه نیز مربوط به گروه اجرایی «شیشه» با ۳۱.۳ درصد افزایش بوده است. نرخ تورم سالانه نهاده‌های ساختمانی در تابستان امسال ۴۰.۸ درصد بود که نسبت به همین اطلاع در فصل قبل (۲۹.۳) ۱۱.۵ واحد درصد افزایش داشته است.

ادامه از صفحه اول

بازار بورس و چشم‌انداز آن

تناقض رفتاری در بین مردم و سهامداران اجتناب نمایند. در این ارتباط، لازم است مسوولان کشور آموزش‌های لازم را ببینند و از مصاحبه و اعلام نظر در خصوص این بازار پرهیز کنند و تمامی نظرات از سوی نهاد تخصصی ذیربط و با صدای واحد منتشر شود. به عبارت روشن‌تر، نظرات مربوط به بورس می‌بایست توسط سخنگوی سازمان بورس اعلام شود (همانند بانک مرکزی در خصوص موضوعات پولی و ارزی و وزارت امور خارجه در مورد امور خارجی). در واقع، بازار بورس فرهنگ خاص و متفاوت با بازارهای دیگر را دارد و این فرهنگ باید بین مسوولان مورد قبول قرار گیرد. بر خلاف بسیاری از بازارها، تمامی اظهار نظرها و اقدامات مسوولان و شرکت‌های حقوقی توسط ذینفعان بازار سرمایه رصد می‌شود و سریعاً در شبکه‌های مجازی منتشر می‌شود و واکنش سهامداران را به دنبال دارد. در مجموع، دو عامل: ۱- عوامل روانی و سلب اعتماد به بازار و ۲- افزایش فاصله بین قیمت بازاری و قیمت ذاتی سهام برخی از شرکت‌ها، دلایل اصلی ریزش بازار سهام هستند که در بین آنها از بین رفتن اعتماد نقش مهم‌تری دارد. سوال دومی که مطرح می‌شود آن است که در شرایط فعلی، خرید سهام دارای توجیه اقتصادی است یا خیر؟ با توجه به کاهش ۳۸ درصدی شاخص کل سهام و کاهش بیش از ۵۰ درصدی برخی از شرکت‌های بنیادی (دارای سوددهی مناسب یا دارایی‌های کافی و مناسب) از یک طرف و افزایش ارزش دلار از سوی دیگر، خرید بسیاری از سهام شرکت‌های بنیادی دارای توجیه اقتصادی است و در میان مدت و بلندمدت دارای سودآوری مناسب است. در واقع، با توجه به ارزش دلار و به تبع آن تاثیر بر ارزش دارایی‌های شرکت‌ها و سودآوری آنها، بسیاری از شرکت‌های بنیادی دارای ارزش ذاتی (واقعی) بالاتر از قیمت سهام خود هستند و پس از کاهش نااطمینانی و برگشت اعتماد به بازار، شروع به افزایش خواهند کرد. بدیهی است در صورت برگشت اعتماد به بازار، صف‌های خرید طولانی برای خرید سهام تشکیل خواهد شد و دیگر به آسانی نمی‌توان سهام مناسب خرید. برای اجتناب از اثرات کوتاه‌مدت نااطمینانی‌های سیاسی بر قیمت سهام، می‌توان سهام خریداری شده را بیمه نمود که برای این منظور می‌توان از اوراق اختیار فروش تبعی استفاده نمود تا یک حداقل بازدهی برای مدت معین تضمین گردد. استفاده از اوراق فروش تبعی به ویژه برای سهامداران خرد و تازه‌وارد غیرحرفه‌ای که توانایی تشخیص یا برآورد ارزش ذاتی (واقعی) سهام شرکت‌ها را ندارند توصیه می‌گردد. بنابراین، پیشنهاد می‌شود در وهله اول سهام شرکت‌هایی خریداری شود که دارای اوراق فروش تبعی هستند و حداقل بازدهی آن در سطح قابل قبولی قرار دارد. برای این منظور به قیمت اوراق فروش تبعی، قیمت اعمال، قیمت روز سهام و تاریخ سررسید اوراق باید توجه کرد. در شرایط بازدهی نسبتا برابر چند سهم، اولویت با خرید سهام شرکت‌هایی است که قیمت اوراق آنها نسبت به قیمت سهم شرکت اصلی پایین است، زیرا اگر بازار در شرایط رونق قرار گرفت و قیمت سهم در سررسید از قیمت اعمال در اوراق بیشتر شد و فرد تصمیم بر عدم اعمال قیمت گرفت، زیان کمتری متوجه فرد شود. به عبارت دیگر، قیمت اوراق فروش تبعی به منزله حق بیمه‌ای است که فرد می‌پردازد و هر چه کمتر باشد به‌نفع فرد است. در این ارتباط، پیشنهاد می‌شود افراد غیرحرفه‌ای از کارگزار خود اطلاعات لازم برای خرید سهام شرکت‌های بنیادی دارای اوراق اختیار فروش تبعی به منظور بیمه کردن سهام را اخذ نمایند و سپس اقدام به خرید سهام کنند. نکته مهم دیگر آن که، با توجه به اینکه قیمت‌های دلار و طلا پس از یک روند تند صعودی به تعادل رسیده و بازدهی اضافی در کوتاه‌مدت ایجاد نمی‌کند، لذا فرصت مناسب برای خروج نقدینگی از بازارهای طلا و ارز به سمت بازار بورس وجود دارد. گفتنی است، در بازار اتومبیل و مسکن نیز وضعیت مشابهی وجود دارد، یعنی قیمتها به حداکثر خود رسیده است و به ویژه اگر تحریم‌های خارجی کمتر شود، بازدهی اضافی از این دارایی‌ها متصور نمی‌باشد و حتی می‌توان گفت قیمت ارز، طلا، اتومبیل و مسکن در کوتاه‌مدت کاهش خواهد یافت، ولی در بازار بورس وضعیت بر عکس است و شاخص قیمت سهام افزایش خواهد یافت، زیرا شرکت‌ها با کاهش هزینه‌های واردات و صادرات و سایر هزینه‌های مبادله، امکان افزایش تولید و سودآوری دارند.

به بهانه آزادی بیان

گفتمانی که این روزها طرفداران بسیاری را در غرب پیدا کرده و این گونه رفتارهای سلبی نشان می‌دهد که این کشورها از منظر فکری و علمی توانایی مقابله با تفکر رویکردهای اسلام رحمانی را ندارند. زمانی که در زمینه علم و دانش نمی‌توانند در برابر تفکر اسلامی حرفی برای گفتن داشته باشند با توهین به پیامبر گرانقدر اسلام تصور می‌کنند که می‌توانند خللی در این گفتمان ایجاد کنند. اصولا آزادی بیان اگر به صورت عام و کلی باشد، موضوعات مختلف را در بر بگیرد، استثنایی در خصوص آن قائل نشوند و حتی به شکلی عادلانه موضوعات مختلف را در بر بگیرد، اساسا تبعیض در مردم ایجاد نمی‌شود. اما همان‌طور که مقام معظم رهبری هم اشاره کردند وقتی در فرانسه زیر سوال بردن برخی موضوعات مثل هولوکاست و موارد اینچنینی با مجازات‌های سنگینی مواجه می‌شود و مردم و پژوهشگران در بیان دیدگاه‌های خود آزاد نیستند، اما از سوی دیگر برخی جریانات خاص در اهانت به پیامبر اسلام محدودیتی ندارند، این موضوع نشان می‌دهد که اساسا مساله آزادی بیان در این خصوص مطرح نیست و آزادی بیان بهانه‌ای واهی و در واقع یک دستاویز بیشتر نیست. مساله ترسی است که هیات حاکمه این کشورها نسبت به گسترش گفتمان اسلامی احساس می‌کنند. بنابراین ادعای آزادی بیان با توجه به این رفتار متضاد و دوگانه از منظر تحلیلی به هیچ عنوان مطرح نیست. به نظر می‌رسد که طراحان این سناریو به دنبال آن هستند که موج تازه‌ای از اسلام‌هراسی را در اروپا ایجاد کنند تا به زعم خود از گسترش گفتمان اسلام رحمانی جلوگیری کنند. البته تجربه تاریخی نشان می‌دهد که همه این تلاش‌ها نتایج عکس خواهد داد.

اونس جهانی طلا ۱۸۷۴ دلار، سکه ۱۳ میلیون و ۸۰۰ هزار معامله شد

همتی: مقررات جدید ارزی صادرات و واردات از هفته آینده

گروه بانک و بیمه | محسن شمشیری |

رییس کل بانک مرکزی خبر داد، بر مبنای تقاضای فعالان اقتصادی بخش خصوصی و برای تسهیل برگشت هرچه بهتر ارز ناشی از صادرات به چرخه اقتصاد و تأمین مواد اولیه و نیازهای وارداتی واحدهای تولیدی، مقررات مورد نظر به تأیید ستاد اقتصادی دولت رسید.

عبدالناصر همتی رییس کل بانک مرکزی اعلام کرد: «بر مبنای تقاضای فعالان اقتصادی بخش خصوصی و برای تسهیل برگشت هرچه بهتر ارز ناشی از صادرات به چرخه اقتصاد و به‌طور ویژه، تأمین مواد اولیه و نیازهای وارداتی واحدهای تولیدی کشور، مقررات مورد نظر در این خصوص به تأیید ستاد اقتصادی دولت رسید که جزئیات آن هفته آینده اعلام می‌شود. همان گونه که قبلا اعلام و پیش بینی می‌شد، عرضه ارز در سامانه نیما به سرعت افزایش یافته و روند معاملات حواله‌های ارزی رشد خوب و قابل توجهی پیدا کرده است. در بسته جدید در کنار توسعه روش واردات در مقابل صادرات و واردات در مقابل ارز اشخاص، بر تقویت سامانه نیما به عنوان محور مبادلات مربوط به حواله ارزی تأکید شده است. نرخ رشد پایه پولی و نقدینگی علی رغم فشارهای وارده به بانک مرکزی به خاطر شرایط خاص کشور و نیز نیازهای مرتبط با کرونا، تا حد ممکن مدیریت و کنترل شده است. در پایان هفته سوم مهرماه ۹۹ رشد پایه پولی و نقدینگی، نسبت به پایان سال قبل، به ترتیب ۹،۵ و ۱۸ درصد ثبت شده است که رقم‌های نهایی آن در پایان مهرماه، توسط بانک اطلاع رسانی خواهد شد. همان گونه که قبلا گفتم، با هدف کاهش ضریب فزاینده و کنترل بیشتر نقدینگی، نرخ سپرده قانونی از اول مهرماه به وضعیت ابتدای سال ۹۹ برگردانده شد و اقدامات لازم احتیاطی برای ایجاد محدودیت در رشد تر از نامه بانک‌ها در دستور کار قرار دارد که در تعدیل روند نرخ رشد نقدینگی در نیمه دوم سال موثر خواهند بود.» از سوی دیگر، بانک مرکزی در هفت روز نخست آبان ماه (از تاریخ ۱ الی ۷ آبان ماه ۱۳۹۹) روزانه، به‌طور متوسط ۷۰ میلیون دلار ارز به صورت اسکناس در «بازار متشکل معاملات ارزی» در نرخ‌های حاشیه بازار عرضه کرده است. به رغم این میزان عرضه و امکان خرید هر صرافی به میزان ۵۰۰ هزار دلار در بازار مذکور، از میزان عرضه طی مدت یاد شده (از تاریخ ۱ الی ۷ آبان ماه ۱۳۹۹)، در مجموع فقط ۷ درصد (حدود ۵ میلیون دلار) توسط صرافی‌ها خریداری شده است؛ که این امر حاکی از فقدان تقاضای موثر در بازار برای ارز به صورت اسکناس است. همچنین گزارش‌های دریافتی از سامانه نیما حاکی از این است که در مدت مشابه حدود ۶۷۰ میلیون دلار ارز به صورت حواله توسط صادرکنندگان در سامانه نیما عرضه شده است. با وجود اعلام بانک مرکزی، مبنی بر عرضه قابل توجه اسکناس و حواله ارزی در بازار متشکل ارزی و نیما، این پرسش همچنان وجود دارد که چرا تقاضای قابل توجهی برای این عرضه ارزی صورت نمی‌گیرد و چه سازوکاری در بازار متشکل ارزی و نیما وجود دارد که مانع از رشد تقاضا و کاهش قیمت ارز می‌شود. به نظر می‌رسد که این نوع عرضه ارز مدیریت شده است و شرایط و ملاحظاتی دارد که متقاضیان ارز نمی‌توانند به میزان ارز مورد انتظار دسترسی داشته باشند و همین موضوع مانع از کاهش قیمت‌ها می‌شود. برخی کارشناسان می‌گویند که بخشی از تقاضای بازار آزاد، مرتبط با واردات رسمی نیست. بخشی از تقاضا نیز مرتبط با حفظ ارزش پول است و در نتیجه مراجعه بخش‌های غیر رسمی که به واردات و ثبت سفارش مرتبط نیست موجب می‌شود که قیمت بازار آزاد بالاتر باشد و عرضه در بازار متشکل ارزی و نیما قادر به کاهش قیمت‌ها نباشد. همچنین برخی فعالان بازار ارز برای جلوگیری از کاهش ارزش دارایی‌های خود، تمایل زیادی به کاهش قیمت‌ها ندارند و این موضوع نیز مانع از کاهش قیمت ارز شده است. در بازار آزاد، قیمت دلار ۲۸ هزار تومان، یورو ۳۲ هزار و ۸۵۰ تومان و درهم امارات ۷ هزار و ۷۵۰ تومان اعلام شده است. نرخ میانگین معامله فروش دلار در سامانه سنا روز ۷ آبان به ۲۷۳۶۷ تومان و نرخ خرید دلار در سامانه نیما به ۲۶۸۱۹ تومان اعلام شد. صرافی‌های بانکی هر دلار را ۲۷۱ هزار و ۹۰۰ تومان فروختند، اما صرافی ملی قیمت خرید دلار و یورو (اسکناس) را از صفحه خود حذف و نرخ فروش را اعلام کرد. قیمت فروش یورو در صرافی‌های بانکی ۳۲ هزار و ۹۰۰ تومان درج شد. در برخی ساعات صبح نیز قیمت فروش دلار در صرافی‌ها با کاهش نسبت به قیمت‌های پایانی روز کاری قبل ۲۷ هزار و ۷۵۰ تومان و قیمت فروش یورو نیز با کاهش معادل ۳۲ هزار و ۶۵۰ تومان اعلام شده است. گفتنی است، بر خلاف روزهای قبل از روز چهارشنبه ۷ آبان قیمت خرید دلار و یورو از سایت صرافی ملی حذف شده است. همچنین در سامانه سنا نیز هر یورو با قیمت میانگین ۳۳ هزار و ۳۵۷ تومان به فروش رسید و هر دلار با قیمت میانگین ۲۷ هزار و ۹۱۸ تومان فروخته شد. علاوه براین در سامانه نیما طی روز کاری گذشته، حواله یورو با میانگین قیمت ۳۳ هزار و ۲۷ تومان به فروش رسید و حواله دلار نیز قیمت میانگین ۲۶ هزار و ۸۷۳ تومان را ثبت کرد. نرخ خرید و فروش دلار و یورو در صرافی‌های بانکی و بازار متشکل ارزی متغیر است و متناسب با نوسان بازار آزاد در طول روز چندبار تغییر می‌کند. هفته‌های گذشته با تشدید نوسان ارزی و مدیریت عرضه و تقاضا توسط بانک مرکزی، قیمت ارز تا حدودی روند نزولی در پیش گرفت و اکنون نرخ فروش دلار در صرافی‌ها با کاهش نسبت به قیمت‌های پایانی دیروز ۲۷ هزار و ۹۰۰ تومان و قیمت فروش یورو نیز با کاهش معادل ۳۲ هزار و ۹۰۰ تومان اعلام شد.

روز جمعه اونس جهانی طلا به ۱۸۷۴ دلار کاهش یافت. در بازار داخلی مظنه هر مثقال طلا ۵ میلیون و ۴۳۵ هزار تومان، طلای ۱۸ عیار هر گرم یک میلیون و ۲۵۴ هزار تومان، قیمت سکه تمام بهار آزادی طرح جدید ۱۳ میلیون و ۸۰۰ هزار تومان و قیمت سکه طرح قدیم ۱۳ میلیون تومان، نیم سکه بهار آزادی ۷ میلیون و ۳۰۰ هزار تومان، ربع سکه بهار آزادی ۵ میلیون تومان و سکه گرمی ۲ میلیون و ۷۰۰ هزار تومان معامله شد. قیمت طلا، سکه و ارز در بازار طی روزهای نخست هفته نسبت به روزهای قبل با افزایش همراه شده‌اند که یکی از دلایل اصلی اعمال تحریم‌های مجدد برخی بانک‌های ایرانی است، جو روانی حاکم در بازار ارز موجب شده تا بار دیگر نوسانات شدید قیمتی در بازار به وجود آید و دلار نیز از سد قیمتی ۳۰ هزار تومان عبور کند. در هفته‌های اخیر، تشدید نوسانات ارزی موجب شد تا بازارساز تصمیم جدی برای مدیریت عرضه و تقاضا بگیرد و بر همین اساس علاوه بر افزایش عرضه در بازار با برداشتن سقف فروش در سامانه نیما، از سرگیری فروش ارز سهمیه‌ای و کاهش اختلاف دلار در بازار رسمی و آزاد و البته آزاد شدن فروش ارز پتروشیمی‌ها در صرافی‌های مجاز مقدمات کاهش نوسانات قیمتی را در بازار ارز فراهم کرد. بانک مرکزی همچنین اعلام کرده از روز دوشنبه ۲۱ مهرماه نیز روزانه ۵۰ میلیون دلار اسکناس وارد بازار خواهد کرد ضمن اینکه سقف خرید بانک‌ها و صرافی‌ها در بازار متشکل ارزی را به ۵۰۰ هزار دلار افزایش داده است. فعالان بازار پیش‌بینی می‌کنند با ورود ۵۰ میلیون دلار در بازار و افزایش سقف خرید صرافی‌ها در بازار متشکل، قیمت ارز کاهشی شود کما اینکه بعد از اجرای این سیاست طی چند روز قیمت دلار حدود ۴ هزار تومان کاهش یافت. با افزایش قیمت ارز در بازار آزاد، قیمت خرید و فروش ارز در صرافی‌های بانکی نیز افزایش یافت؛ قیمت دلار برای اولین بار طی روز یکشنبه ۲۰ مهر در صرافی‌های بانکی وارد کانال ۳۱ هزار تومان شد؛ فعالان بازار بر این باورند که رشد چشم‌گیر قیمت طلا و ارز و دلار واکنش هیجانی بازار به اقدام جدید امریکا بود که ۱۸ بانک ایرانی را در لیست تحریم‌های ثانویه خود قرار داد.

دلار مهم‌ترین ابزار امریکا در جنگ اقتصادی

رییس سازمان پدافند غیر عامل کشور با بیان اینکه دلار یکی از مهم‌ترین ابزارها در جنگ اقتصادی امریکا علیه ایران است گفت: با راهکارهایی مثل ایجاد سازوکار معاملات غیردلاری و ممنوع کردن سبد ارزی می‌توان مزیت اساسی دشمن (دلار) را در جنگ از بین برد. سردار «غلامرضا جلالی» با اشاره به اینکه پدافند غیر عامل به زبان ساده یعنی دفاع بدون اسلحه افزود: هم در برابر تهدید اقتصادی، هم در برابر تهدید اجتماعی، هم تهدید بیولوژیکی و زیستی مدل‌های دفاع مختلف به خود وجود دارد که از جنس اسلحه و دفاع نظامی نیست. تشویق مردم در جهت تبدیل ریال به دلار و سکه و کاهش ارزش پول ملی همه و همه از الطاف جنگ اقتصادی است. وی ضمن اشاره به اینکه دلار یک پول بدون پشتوانه و تحمیل شده به دنیاست، افزود: وابستگی به دلار در کشور باید از بین برود و نقش ارزش افزوده مانند طلا پیدا نکند. دلار باید فقط پول مبادلاتی برای خارج از کشور باشد تا موجب کاهش ارزش پول ملی نشود.

بانک‌های مرکزی جهان فروشنده طلا شدند

در حالی که برخی از کشورهای تولید کننده طلا از افزایش بی‌سابقه قیمت این فلز برای جبران ضربه اقتصادی ویروس کرونا استفاده کرده‌اند، بانک‌های مرکزی برای اولین بار از سال ۲۰۱۰ به فروشنده طلا تبدیل شده‌اند. به گزارش بلومبرگ، در حالی که برخی از کشورهای تولید کننده طلا از افزایش بی سابقه قیمت این فلز برای جبران ضربه اقتصادی ویروس کرونا استفاده کرده‌اند، بانک‌های مرکزی برای اولین بار از سال ۲۰۱۰ به فروشنده طلا تبدیل شده‌اند. بر اساس گزارش شورای جهانی طلا، فروش خالص شمش توسط بانک‌های مرکزی در سه ماهه سوم سال جاری میلادی ۱۲،۱ تن بوده که در مقایسه با سال گذشته خرید ۱۴۱،۹ تن ثبت شده است. به گفته این شورا، بیشترین میزان فروش توسط ازبکستان و ترکیه صورت گرفته است در حالی که بانک مرکزی روسیه اولین فروش سه ماهه خود را در ۱۳ سال گذشته اعلام کرد.

ترس بازارها در اروپا و رشد قیمت دلار

با افزایش موارد ابتلای ویروس کرونا و ترس بازارهای اروپا، نرخ دلار رشد کرد. به گزارش رویترز، روز پنجشنبه دلار در برابر سبد ارزهای اصلی رشد کرد، زیرا تشدید موارد ابتلای ویروس کرونا در اروپا باعث ترس در بازارها شد، از اینکه تعطیلی‌های جدید به بهبود اقتصادی شکننده، آسیب برساند.

توضیح مدیر مبارزه با پولشویی بانک مرکزی در مورد سامانه‌های شهاب و نهاب

مدیر اداره مبارزه با پولشویی بانک مرکزی با اعلام اینکه برای تمامی اشخاص دارای حساب بانکی در کشور کد شهاب گرفته شد، گفت: نهاب سامانه نظارتی بانک مرکزی است و برای شناسایی مشتری در بانک‌ها تعریف نشده است.

محمدحسین دهقان در گفت‌وگو با ایبِنا با اشاره به اینکه وظیفه شناسایی مشتری بر عهده بانک عامل است و بانک مرکزی و سامانه نهاب وظیفه شناسایی مشتریان بانکی را بر عهده ندارند، گفت: هر بانکی مکلف است طبق دستور بانک مرکزی، اطلاعات مشتریان خود را دریافت کند.

مدیر اداره مبارزه با پولشویی بانک مرکزی اظهار داشت: اگر مشتری حقیقی فاقد کد ملی معتبر بود نباید به وی خدمت داده شود و حتما باید حساب این مشتری مسدود شود و امکان برداشت از حساب وجود نداشته باشد و در عین حال، به محض اینکه بتواند اطلاعات حساب را تکمیل کند، رفع مسدودی انجام خواهد شد. وی خاطرنشان کرد: بنابراین وظیفه شناسایی مشتری را بر عهده بانک عامل است و در این زمینه بانک مرکزی وظیفه‌ای ندارد. برخی سامانه نهاب را سامانه شناسایی مشتری در نظر می‌گیرند که به هیچ عنوان درست نیست. نکته دوم اینکه سامانه نهاب سامانه نظارتی بانک مرکزی است و عملکرد بانک‌ها به نحوی که عنوان شد در بحث شناسایی مشتری توسط سامانه نهاب ردیابی و رصد می‌شود. در واقع بانک مرکزی از طریق سامانه نهاب، این تکلیفی که بر عهده بانک‌ها گذاشته شده را بررسی می‌کند که آیا بانک مشتری خود را به درستی شناخته یا خیر؟ مدل سامانه به این شکل است که بانک‌ها اقلام اطلاعاتی که از قبل مشخص شده را برای بانک مرکزی می‌فرستند و بانک مرکزی این اقلام اطلاعاتی را برای استعلام ارسال می‌کند. به عنوان نمونه برای اشخاص حقیقی ایرانی این اطلاعات برای ثبت احوال ارسال می‌شود و برای مشتریان حقوقی به ثبت شرکت‌ها و برای مشتریان خارجی نیز به مرجع مربوط. مدیر اداره مبارزه با پولشویی بانک مرکزی ادامه داد: در صورتی که همه اطلاعات درست باشد و اطلاعات با استانداردها مشکلی نداشت، این جا بانک مرکزی اقدام به تولید شناسه شهاب می‌کند که یک کد یکتا در کل شبکه بانکی است و در واقع هر نفر بیش از یک شناسه شهاب در کل بانک‌ها ندارد. دهقان تاکید کرد: یعنی اگر بانکی از بانک مرکزی برای یک کد شهاب درخواست بدهد و بانک دیگری نیز استعلام کند همان کد ارسال می‌شود و اگر بانکی اطلاعات را درست ارسال نکند شناسه شهابی تولید نمی‌شود و اطلاعات به بانک برگردانده می‌شود و تا زمانی که اطلاعات صحیح از سمت بانک مرکزی ارسال نشود، شناسه شهاب تولید نمی‌شود. وی گفت: برای مشتریانی که موفق به دریافت شناسه شهاب می‌شوند چند قلم اطلاعات مدنظر راستی‌آزمایی می‌شود و اینکه گفته می‌شود الان حساب‌های بانکی زیادی هست که به هیچ‌وجه مشخص نیست اطلاعات مربوط به چه کسی است، ادعای پذیرفتنی نیست و بانک مرکزی چندین سال است که جدا از سامانه نهاب تمام اطلاعات مشتریان را دریافت و رصد می‌کند. بانک‌ها نیز مکلف هستند که اطلاعات را دقیق داشته باشند و جایی که کد ملی نخواند، در اولین فرصت حتما باید مسدودی از برداشت صورت بگیرد.

دهقان با اشاره به اینکه چنین چیزی به نظر من در حال حاضر نمی‌تواند ادعای درستی باشد بیان داشت: اینکه ما بیاییم تحلیل کنیم تعداد حساب‌های بانکی را یک طرف بگیریم و تعداد شناسه شهاب تولید شده را یک طرف و سپس درصد پوشش را در نظر بگیریم، خیلی به خطا رفته‌ایم.

وی تصریح کرد: حساب‌های بانکی مربوط به مشتریان متفاوت است و مشتریان بانکی یکتا هستند و هر مشتری می‌تواند به عنوان نمونه ۲۰ حساب داشته باشد و اگر ما یک شهاب به این فرد بدهیم یعنی اینکه ۲۰ شماره حساب این مشتری کد شهاب دریافت کرده و شهاب ارایه شده برای این فرد یکتا است. یعنی اگر بیش از ۷۰ میلیون مشتری بانکی ایرانی شناسه شهاب گرفتند در واقع ما به همان میزان مشتری یکتای شناخته شده داریم و در عین حال حساب‌های بانکی ما چند صد میلیون حساب است. مدیر اداره مبارزه با پولشویی بانک مرکزی با اشاره به اینکه تعداد مشتریان بانکی که نمی‌تواند بیشتر از اشخاص ایرانی باشد، تصریح کرد: مگر چند میلیون جمعیت داریم که در آمار ادعا کنیم ۳۰۰ میلیون مشتری داریم. البته اینکه ۳۰۰ میلیون مشتری داریم مشخص نیست از کجا آمده و باید گفت ما بالغ بر ۵۰۰ میلیون حساب بانکی داریم و با این نوع مقایسه‌ها کاملا به خطا می‌رویم چون برای بیش از ۷۰ میلیون مشتری می‌توانیم بگوییم درصد پوشش ما نزدیک به ۱۰۰ درصد است.

مدیر اداره مبارزه با پولشویی بانک مرکزی اظهار داشت: تمام اشخاص ایرانی که در شبکه بانکی حساب دارند، امروز برای آنها کد شهاب گرفته شده است. بنابراین دو چیز در برخی رسانه‌ها مقایسه شده که درست نیست و برای اشخاص خارجی نیز به همین شکل است و مقایسه تعداد حساب بانکی با تعداد کد شهاب کاملا به بیراهه رفتن است. وقتی می‌گوییم تعداد شهاب در واقع تعداد مشتری است و ما بیشتر از این تعداد مشتری حقیقی ایرانی نداریم و دیگر ما ۳۰۰ میلیون جمعیت نداریم که بگوییم ۳۰۰ میلیون مشتری باید داشته باشیم. دهقان خاطرنشان کرد: در مورد اشخاص حقیقی ایرانی وضعیت پوشش سامانه نهاب بسیار مطلوب است و به جرات می‌توان ادعا کرد که مشکلی در این زمینه نداریم. در مورد اشخاص حقوقی ایرانی نیز باید دقت شود که بانک مرکزی سیاست‌گذار اشخاص حقوقی ایرانی نیست و ناظر شبکه بانکی است و در صورتی که مشتری حقوقی وجود داشته باشد که شناسه ملی نداشته باشد که متاسفانه همچنان وجود دارد، عمدتا مشتریانی نیستند که در ثبت شرکت‌ها ثبت کرده باشند و مشتریانی هستند که به عنوان زیرمجموعه‌ها گفته می‌شوند مانند فدراسیون‌ها، بهداشت و اوقاف و در این زمینه‌ها نیز با ثبت شرکت‌ها در حال رایزنی هستیم که به زودی تعیین تکلیف شوند و این مشکل نیز رفع شود و از این بابت نیز نباید خیلی ریسک بالایی متصور باشیم، ولی قطعا باید تعیین تکلیف شوند و تا زمانی که این مشکل در مراجع اصلی حل نشود، بانک مرکزی امکان صدور شناسه شهاب برای این مشتریان حقوقی را ندارد وی تصریح کرد: یکی از اقلام ضروری برای صدور شناسه شهاب، شناسه ملی است و اگر مشتری حقوقی وجود داشته باشد که شناسه ملی نداشته باشد عملا امکان ارایه شناسه شهاب برای وی نیز وجود نخواهد داشت و مشکل باید در جایی خارج از بانک مرکزی جست‌وجو شود. سامانه نهاب در بانک مرکزی در این حوزه ۱۰۰ درصد آمادگی دارد و به محض اینکه شناسه ملی و اقلام ضروری آن در مراجع تولید مشخص شود بانک مرکزی به سرعت آن را انجام می‌دهد و مشکلی از این بابت وجود نخواهد داشت. مدیر اداره مبارزه با پولشویی بانک مرکزی اظهار داشت: بانک مرکزی در اقدام بسیار مناسبی که انجام داده تمامی سامانه‌های خود از سامانه‌های پرداخت و ارایه خدمات مانند سیاح و سمات و... را با کد شهاب هماهنگ کرده و در واقع کد شهاب و شناسه شهاب به عنوان کلید همه سامانه‌ها در نظر گرفته شده و اگر بانکی در اقدامات خود برای مشتری شناسه شهاب نگیرد حتما در ارایه خدمات که توسط سامانه‌های بانک مرکزی به بانک صورت می‌گردد دچار مشکل خواهد شد و عملا آن مشتری نمی‌تواند خدمات لازم را بگیرد و الان سامانه سمات روی این موضوع قفل کرده و اگر اطلاعات مشتری ثبت نشود اصلا امکان ثبت در این سامانه را نخواهد داشت یا سامانه سیاح و سایر سامانه‌های در حال انجام.

اخبار

اتهام‌زنی بحرین علیه بانک‌های ایرانی

مقامات بحرینی مدعی انتقال غیرقانونی وجوه از طریق سیستم سوییفت شده‌اند. به گزارش ایسنا به نقل از خبرگزاری دولتی بحرین، دادگاه عالی این کشور از محکومیت تعدادی از مدیران فیوچر بانک به پنج سال حبس و پرداخت یک میلیون دینار بحرین جریمه خبر داده است. مقامات بحرینی با طرح اتهام واهی علیه بانک‌های ایرانی مدعی پولشویی میلیاردها دلار توسط بانک مرکزی ایران از طریق شعب بانک فیوچر در کشور بحرین شده و آن را ناقض قوانین دانسته‌اند. دادگاه بحرینی در مجموع ۳۷ میلیون دینار بحرین جریمه علیه بانک مرکزی و تعدادی از بانک‌های ایرانی اعلام و همچنین دستور به استرداد ۱۱۲ میلیون دلار از وجوهی داده که به ادعای مقامات این کشور، غیرقانونی منتقل شده است. از زمان آغاز تحقیقات تاکنون مقامات بحرینی ۲۸۱ میلیون دینار بحرین جریمه در پرونده فیوچر بانک اعلام کرده‌اند و به گفته آنها تحقیقات در خصوص نقض قوانین مقابله با پولشویی و تامین مالی تروریسم ادامه دارد.

ورود اصل ۹۰ به کارت‌های یک‌بار مصرف

عضو هیات رییسه کمیسیون اصل ۹۰ مجلس از ورود کمیسیون اصل ۹۰ به موضوع صدور کارت‌های بازرگانی یک‌بار مصرف و داستان ۷۰ کارتن خواب دارای کارت بازرگانی خبر داد. به گزارش ایبِنا، بر اساس قوانین گمرکی کشور، کارت بازرگانی مجوزی است که دارنده آن، اعم از شخص حقیقی و حقوقی می‌تواند اقدام به تجارت در عرصه واردات و صادرات کالا کند. صدور آن هم به این طریق است که متقاضی باید طبق فرم‌های چاپ شده از طرف اتاق بازرگانی اطلاعات مربوط به تجارت خود را ارایه کند و از طرف دو نفر از اعضای اتاق معرفی شود. بر همین اساس وقتی عبدالناصر همتی، رییس کل بانک مرکزی از ثبت کارت بازرگانی یک‌بار مصرف به نام ۷۰ کارتن خواب سخن به میان آورد، مورد انتقاد متولیان صدور آن قرار گرفت. سخنان همتی از این قرار بود که ۲۵۰ صادرکننده تاکنون هیچ ارزی وارد چرخه اقتصاد و سامانه‌های مربوط به بانک مرکزی نکرده‌اند که ارزش کل صادرات آنها بالغ بر ۷ میلیارد دلار است. وی توضیح داد که این ۲۵۰ صادرکننده هیچ واحد تولیدی یا صنفی به نامشان ثبت نیست و حتی تعداد ۷۰ نفر از آنها کارتن خواب‌هایی هستند که در روستاها زندگی می‌کنند و از هویت‌شان سوءاستفاده شده است. به دنبال این اظهارنظر رییس کل بانک مرکزی، غلامحسین شافعی رییس اتاق بازرگانی ایران بلافاصله از بانک مرکزی خواستار اعلام اسامی کارتن خواب‌هایی شد که کارت بازرگانی به نامشان ثبت شده و از طریق این کارت‌ها صادرات انجام شده است. وزارت اطلاعات نیز خبر از بازداشت شبکه مجرمانه‌ای در استان خراسان رضوی داد که با استفاده از کارت‌های بازرگانی اشخاص بی‌بضاعت اقدام به فعالیت‌های بازرگانی از جمله صادرات می‌کردند. اکنون برخی از نمایندگان مجلس می‌گویند که کمیسیون اصل ۹۰ نسبت به این اقدام اتاق بازرگانی ورود پیدا کرده و در حال بررسی چگونگی این ماجرا است. الهام آزاد، عضو هیات رییسه کمیسیون اصل ۹۰ در مجلس شورای اسلامی درباره پشت پرده کارت‌های بازرگانی یک‌بار مصرف یا اجاره‌ای در گفت‌وگو با ایبِنا گفت: گزارش ثبت کارت بازرگانی برای کارتن خواب‌ها بسیار جای تعجب دارد. در این خصوص سوال پیش می‌آید که این امکان از چه طریقی به وجود آمده و چگونه ممکن است بدون احراز صلاحیت، کارت بازرگانی صادر شود؟ بر اساس عدم احراز صلاحیت و چنین اهمال کاری‌هایی ۲۷ میلیارد دلار ارز (به گفته دولت؛ که البته دولت به قوه قضاییه ۷ میلیارد دلار گزارش کرده)، به کشور برنگشته و این بسیار نگران کننده خواهد بود. این نماینده مجلس در این خصوص اظهار داشت: کارتن خواب بودن این افراد یا افرادی که فعالیت تجاری ندارند، ولی از کارت بازرگانی برخوردار هستند به قدری تعجب برانگیز است که بررسی پشت پرده آن حتما باید مورد توجه قرار گیرد زیرا در صورت صحت، با توجه به اینکه دریافت کارت بازرگانی در یک پروسه طولانی به نتیجه می‌رسد، بدون شک افرادی که این کار را به جلو بردند از توان خاصی بهره‌مند بودند.

ویژه

مدیر عامل بانک صادرات:

ارزش ذاتی نمادهای بانکی بالاتر از ارزش بازار آنها است

حجت‌الله صیدی، مدیر عامل بانک صادرات: در ۳۰ سال گذشته بازدهی بازار سرمایه کشور در بازه‌های ۵ ساله، ۲ ساله یا ۲۰ ماهه هرگز کمتر از بازدهی ارز، خودرو، سکه طلا و مسکن نبوده و ممکن است گاهی در یک بازه چند ماهه بازدهی دلار یا سایر بازارها از شاخص بورس پیشی بگیرد، اما بعد از ۲ سال بازدهی بورس قطعا کمتر از دلار، سکه و طلا نخواهد بود.

نسبت به آینده بازار بسیار خوش‌بین هستم. افت‌های امروز را هم افت‌های طبیعی می‌دانم. بازار گاهی چند ماه پشت سر هم مثبت یا منفی می‌شود. اگر صبر داشته باشیم، روزهای خوش بازار هم می‌رسد.

همواره و به ویژه در شرایط فعلی، سرمایه‌گذاران باید زمان مناسب ورود یا خروج از یک سهم را با دقت تشخیص دهند. افت قیمت، زمانی مناسب برای خرید است. در شرایط فعلی میز سیاست گام به گام و ورود و خروج پله‌ای به سهام را اکیدا توصیه می‌کنم. سنا

اخبار

هدایت نقدینگی به سمت بازار سرمایه

جعفر قادری، نماینده مجلس شورای اسلامی ضمن بیان کاهش جذابیت بازارهای موازی، رفع خلأهای قانونی، حمایت از بنگاه‌های اقتصادی پذیرفته شده در بورس از جمله اقدامات مورد نیاز برای رونق، توسعه بازار سرمایه و جلب اعتماد سرمایه‌گذاران به این بازار است، گفت: بازار ارز، سکه و خودرو از ارکان سرمایه‌ای اقتصاد نیست و باید شرایطی فراهم شود که این بازارها تنها جنبه تأمین نیاز کالاهای مصرفی پیدا کنند. زمانی که شرایط اقتصادی به درستی مدیریت شود و جایگاه بازارهای مصرفی و سرمایه‌ای مشخص باشد، قطعا نقدینگی موجود جامعه به سمت بازار سرمایه که بازاری واقعی جهت سرمایه‌گذاری است هدایت می‌شود. وی خاطرنشان کرد: امروز افراد از طریق حضور در بازار خودرو، ارز و دلار و با واسطه‌گری و دلالی، به دنبال کسب سود هستند و این شرایط باید تغییر کند. لازم است این بازارها به گونه‌ای جذابیت خود را برای سرمایه‌گذاران از دست بدهند و برای حضور افراد در این بازارها صرفه اقتصادی و انگیزه وجود نداشته باشد. نماینده مردم شیراز در خانه ملت در خصوص دیگر راهکارهای رونق و توسعه بازار سرمایه گفت: از طرف دیگر باید اطلاعات اقتصادی و بورسی به‌درستی در اختیار مردم قرار گیرد. تا زمانی که سرمایه‌گذاران اطلاعات کافی و اشراف و تسلط لازم را در این بازار ندارند، باید آنها را تشویق کرد تا از طریق صندوق‌های سرمایه‌گذاری در بازار سرمایه سرمایه‌گذاری کنند. این نماینده مجلس همچنین بر ضرورت رفع موانع فعالیت بنگاه‌های اقتصادی پذیرفته شده در بورس تأکید کرد و گفت: باید این موانع اعم از قانونی و اجرایی از بین رفته و در عین حال معافیت‌های مالیاتی، تسهیلات، امکانات و حمایت لازم را برای این واحدها فراهم کنیم. قادری در ادامه به دامنه نوسان قیمت‌ها در بورس اشاره کرد و افزود: باید دامنه نوسان را در این شرایط محدود کنیم تا اگر افرادی قصد دارند با هدف کسب سودهای نجومی به‌یک‌باره وارد بازار شوند، نتوانند با خروج یک‌باره به سرمایه‌ها آسیب بزنند و همچنین باید ابزارهای نظارتی بورس در راستای جلوگیری از سوءاستفاده و اختلال در بازار تقویت شود. سرمایه‌گذاران باید با نگاه بلندمدت و میان‌مدت وارد بازار سرمایه شوند و توجه داشته باشند که بازار سرمایه تنها بازاری است که در آن، علاوه بر منافع خود می‌توانند منافع جامعه را نیز تأمین کنند. در این بازار برخلاف بازارهایی همچون بازار ارز و سکه که منافع فردی اولویت دارد، حضورشان علاوه بر منافع شخصی منافع جامعه را نیز تأمین می‌کند. وی افزود: سرمایه‌گذاران در نظر داشته باشند که نباید در جریان سرمایه‌گذاری در بورس بی‌گدار به آب بزنند چراکه ماهیت این بازار به‌گونه‌ای است که اگر با دقت و آگاهی و دانش وارد آن نشوند همانطور که ممکن است به‌یک‌باره به سودهای نجومی برسند ممکن است در مدت کوتاهی نیز دچار آسیب شوند. قادری افزود: سرمایه‌گذاران برای محافظت سرمایه‌هایشان بهتر است تا اطلاعات و دانش خود را در این بازار کامل کنند و در غیر این صورت از افراد متخصص همچون بازارگردان‌ها و مشاوران سرمایه‌گذاری مورد اعتماد بهره ببرند و به‌صورت انفرادی وارد بازار نشوند. وی در پاسخ به این سوال که راهکارهای مجلس برای توسعه بازار چیست گفت: در قدم نخست دولت باید با تنظیم قوانین و مقررات و لوایح قانونی، خلأهای قانونی را برطرف کند در این مسیر مجلس نیز با مشورت فعالان بازار سرمایه و متخصصان این حوزه، سعی خواهد کرد خلأهای قانونی را برطرف کرده و بورس را به سمتی سوق بدهد که بتواند انتظارات جامعه را برآورده کند.

تامین کسری بودجه از طریق فروش اوراق دولتی

رییس اتاق بازرگانی مشترک ایران و امارات با اشاره به روند شاخص‌های اقتصادی در سال جاری گفت: در واقع بی‌ثباتی‌هایی که در سال ۹۹ می‌بینیم به واسطه تشدید کاهش صادرات نفت، افت صادرات غیرنفتی و افزایش نرخ ارز است که این افزایش نرخ ارز به دنبال کاهش درآمدهای ارزی کشور است. وی افزود: بنابراین انتظارات تورمی تحریک می‌شود. در اقتصاد ما متاسفانه نرخ ارز به اشتباه نرخ دلار هست، در واقع پیشران و محرک انتظارات تورمی است و وقتی انتظارات تورمی در یک جامعه‌ای افزایش پیدا کند، نقدینگی در واقع به تمام بازارهای دارایی سرازیر می‌شود و وقتی که نقدینگی به بازارهای دارایی چه توسط حقیقی‌ها چه حقوقی‌ها سرایز بشود، زمینه التهاب در بازار به وجود می‌آید. فرزانگان معتقد است: در شرایط کنونی باید نرخ سود بین بانکی افزایش پیدا کند تا نقدینگی به بازارها سرازیر نشود. متاسفانه برداشت‌های مکرر از صندوق توسعه ملی برای مصارف بودجه‌ای، باعث می‌شود که نقدینگی به بازارها سرایز شود. وی با انتقاد از سیاست تخصیص ارز ۴۲۰۰ تومانی در شرایطی که کشور با کاهش درآمدهای ارزی مواجه است، اظهار داشت: در افق میان مدت باید این سیاست ارز ۴۲۰۰ تومانی حذف شود و دولت بازار اوراق قرضه یا اوراق دولتی را رونق دهد و کسری بودجه را از آن محل جبران کند.

عدم تطابق نظارت‌ها با استانداردهای بین المللی

مقایسه بورس ایران با بورس‌های جهانی

چندماهی می‌شود که از بورس و بازار سرمایه استقبال عمده‌ای شده و با در نظر گرفتن افرادی که دارای سهام عدالت هستند می‌توان گفت به‌طور تقریبی ۹۰ درصد مردم در بورس به گونه‌ای فعالیت می‌کنند اما؛ بسیاری از مردم از وضعیت بورس رضایت ندارند چراکه طی ۳ ماه اخیر تنها زیانده شده‌اند ولی در میان یک راه‌حل برای عدم زیان در بازار وجود دارد، آن هم خرید به موقع و صحیح است. این بدان معناست که شما باید سهمی را خریداری کنید که ارزندگی کافی دارد و در هر زمان قرمزی بورس اقدام به‌فروش آن نکنید. در این میان سیاست‌ها و حمایت‌های دولت نیز باعث شد که این روند قرمزی و زیان سهامداران ادامه‌دار باشد حمایت‌های بی‌قاعده مسوولان و دولتی‌ها راهی خروج نقدینگی عمده از بازار را فراهم کرد و در حال حاضر در حدود ۵۰۰ هزار میلیارد تومان نقدینگی در بازار وجود دارد که اگر سیاست‌های لازم به کار گرفته شود این نقدینگی می‌تواند وارد بورس شود. دوسال گذشته بازار سرمایه حالت ساکنی داشت و در سال‌های ۱۳۹۶ و ۱۳۹۷ به ترتیب شاهد ۱۴ و ۲۱ عرضه اولیه در بازار بودیم اما؛ در سال جاری که رشد بیش از ۳۰۰ درصدی را در بازار سهام متوجه بودیم تا به امروز تنها ۲۱ شرکت توانستند وارد بازار سهام شوند که پیش بینی می‌شود تا پایان سال این روند افزایش یابد ولی این پذیرفته شدن حاکی از نادیده گرفته شدن سیاست تسهیل ورود شرکت‌های بورسی در جهت حمایت از بازار از سوی مسوولان است.

کمبود استانداردهای بین المللی

بازار سرمایه ایران از دو بازار بورس و فرابورس با ۶۵۸ نماد معاملاتی تشکیل شده قوانین سختگیرانه بازار بورس موجب تشکیل بازار فرابورس در سال ۱۳۸۸ شد و این قوانین اصلی‌ترین تفاوت این دو بازار است. قوانین سختگیرانه بورس سبب شد که نمادهای پذیرفته‌شده در آن ریسک کمتری را نسبت به فرابورس متحمل شوند. این کاهش ریسک در مورد شرکت‌های پذیرفته‌شده در بازار بورس موجب نقدشوندگی بهتر و تاثیر در انتظارات آتی سهام نسبت به شرکت‌های پذیرفته‌شده بورسی می‌شود. از طرفی دوره ثبت شرکت‌ها در فرابورس به علت ساده‌تر بودن شرایط پذیرش نسبت به بورس کمتر است و آخرین تفاوت این دو بازار مربوط به کارمزد خرید و فروش معاملات است که در بازار فرابورس کارمزد بیشتری گرفته می‌شود. بازار بورس از مجموع سه بازار و بازار فرابورس از مجموع هفت بازار ایجاد می‌شوند. یکی از بازارهای فرابورس بازار پایه است که در جهت برنامه‌های توسعه کشور ایجاد شده و براساس یکی از الزامات ماده قانون برنامه پنجم توسعه و ماده ۱۳۶ احکام دایمی برنامه‌های توسعه کشور که می‌گوید هر شرکت سهامی عام باید سازوکار معاملاتی داشته باشد و باید پذیرش شود. این گونه شرکت‌ها تنها با تایید شورای عالی بورس وارد بازار سرمایه می‌شوند و ملزم به رعایت هیچ‌گونه از الزاماتی که برای دیگر بازارها اعمال می‌شوند، نیستند. از ۶۵۸ نمادی که در بازار بورس ایران وجود دارند، تنها ۱۷۵ نماد در بازار پایه فعالیت می‌کنند که در گذشته به سه بازار پایه الف، ب و ج تقسیم می‌شدند و براساس تقسیم‌بندی جدید به سه دسته تابلوی پایه‌های زرد، نارنجی و قرمز تقسیم می‌شوند و بیشتر تحت کنترل قرار می‌گیرند. در زمان پذیرش نباید بیشتر از ۸۰ درصد از سهام شرکت در اختیار کمتر از ۱۰ سهامدار باشد. این نسبت باید در پایان دومین سال پس از پذیرش به ۷۵ درصد کاهش یابد. به علاوه حداکثر ظرف مدت شش ماه از تاریخ درج و تا زمانی که نام شرکت در تابلو دوم بورس درج می‌باشد، بایستی حداقل ۵۰۰ سهامدار داشته باشد.

همچنین در مورد شرکتهای دولتی که طبق مقررات قانونی و در اجرای سیاست خصوصی سازی، سهام آنها بایستی از طریق بورس اوراق بهادار به مردم واگذار شود، رعایت این بند در زمان پذیرش الزامی نیست. شرکتهای یاد شده موظفند ظرف مدت شش ماه از تاریخ پذیرش شرایط خود را با مقررات این بند تطبیق دهند.

بورس استانبول چگونه است؟

بورس استانبول نیز از چهار بازار اصلی شامل بازار سهام، بازار اوراق بدهی، بازار مشتقه و بازار الماس و فلزات گرانبها تشکیل شده که هر کدام از این بازارها دارای چندین بازار به عنوان بازار زیرمجموعه هستند. بازار سهام استانبول از مجموع هفت بازار تشکیل شده که بازار ستارگان آن به عنوان بازار برتر بورس استانبول شناخته می‌شود و شرکت‌هایی که سهام شناور آزاد آنها برابر یا بیش از ۱۰۰ میلیون لیر ترکیه باشد، در این بازار جای می‌گیرند. البته سهام شناور آزاد شرکت‌های حاضر در بازار ستارگان به‌صورت هر ۶ ماه یک‌بار مورد بازبینی قرار می‌گیرد و اگر این نسبت کمتر باشد، شرکت به بازار اصلی نقل مکان می‌کند. موردی که سبب تمایز بورس استانبول با دیگر بورس‌ها می‌شود، ایجاد بازار متنوع برای عمق‌بخشی و مشارکت بیشتر افراد و شرکت‌های بورسی در بازار بورس استانبول است اما؛ کارایی بازار را فدای این تنوع‌بخشی نمی‌کنند و با نظارت پی‌درپی و مداوم سبب شفافیت اطلاعاتی و کارایی بازار می‌شوند. برای نمونه؛ یک بازار تحت‌عنوان بازار سهام برای سرمایه‌گذاران حرفه‌ای ایجاد کرده‌اند که شامل شرکت‌هایی است که سهام آنها به‌طور مستقیم به سرمایه‌گذاران خاص و واجد شرایط عرضه می‌شود. همچنین سهام برخی از شرکت‌های عمومی که درنتیجه ارزیابی وضعیت مالی و ساختار مالکیت آنها توسط هیات بازار سرمایه ترکیه به عنوان نهاد ناظر، قابلیت معامله در بورس استانبول را ندارد، در صورت ثبت سهام این شرکت‌ها نزد هیات بازار سرمایه ترکیه می‌توانند در پلتفرم معاملاتی آزاد معامله شوند که برای سرمایه‌گذاری دارای ریسک‌های بسیاری است. شاید بتوان گفت از لحاظ مجموعه قوانین و ایجاد بازارهای پی‌درپی، بازار بورس ایران بسیار شبیه بورس استانبول است و این بورس همانند بازار بورس ایران بیشترین توجه خود را منوط به مسائل حسابداری و سودسازی شرکت‌ها کرده است.

در این میان حسن قالیباف اصل، مدیرعامل شرکت بورس بیان داشت: ما با دوازده بورس در دنیا تفاهم همکاری بسته‌ایم ولی برای همکاری با بورس استانبول به صورت اجرایی جلو رفته‌ایم. چند شرکت هستند که بحث پذیرش‌شان در بورس استانبول و بورس تهران به صورت همزمان دنبال می‌شود. وی تاکید کرد: بورس استانبول دو موضوع جدی را مطرح کرده که یکی بحث حاکمیت شرکتی است که شرکت‌ها باید در این مورد گزارشگری مناسبی داشته باشند. موضوع دیگر بحث IFRS است که شرکت‌ها باید صورت‌های مالی خود را به صورت گزارشگری مالی با استاندارد بین‌المللی ارایه بدهند. این جزو الزامات پذیرش در بورس استانبول است این دو مورد حتما باید رعایت شود که شرکت ایرانی بتواند در بورس استانبول حضور داشته باشد. شرکت‌هایی که می‌خواهند تامین مالی بین‌المللی کنند باید این مسیر را بروند تا بتوانند از یک بازار خارجی تامین مالی کنند و تامین مالی نمی‌تواند فقط داخلی باشد.

ارزندگی بورس توکیو

بورس سهام توکیو یکی از معتبرترین بورس‌های دنیاست، به‌طوری که از لحاظ ارزش بازاری رتبه سوم دنیا و رتبه اول آسیا را به خود اختصاص داده است. بازار بورس توکیو در مجموع از ۶ بازار مختلف تشکیل شده که بازار بخش اول و بازار بخش دوم تابلوهای اصلی بورس سهام توکیو هستند و به‌ترتیب شرکت‌های ژاپنی و خارجی با اندازه بزرگ و متوسط در این بازارها پذیرفته می‌شوند. بازار بخش اول بورس سهام توکیو از لحاظ اندازه و نقدشوندگی به‌عنوان یکی از بازارها با رتبه بالا در دنیا شناخته می‌شود، به‌طوری که که سرمایه‌گذاران خارجی بخش عمده‌ای از معاملات سهام خود را در این بازار انجام می‌دهند. این بورس شرایط عمده‌ای برای پذیرش شرکت‌ها دارد مانند: هر یک از شرکت‌های حاضر در بازار بخش اول باید حداقل ۲۲۰۰ سهامدار داشته باشند. تعداد سهام قابل معامله (تعداد سهام شناور آزاد) در بازار بخش اول باید حداقل ۲۰ هزار واحد باشد. ارزش بازاری سهام قابل معامله (ارزش بازاری سهام شناور آزاد) در بازار بخش اول باید حداقل یک میلیارد ین ژاپن (یا ۱۰ میلیون دلار امریکا) باشد. نسبت سهام قابل معامله به سهام پذیرفته‌شده هر شرکت (درصد سهام شناور آزاد) در بازار بخش اول باید حداقل ۳۵ درصد باشد. ارزش بازاری سهام پذیرفته‌شده شرکت باید حداقل ۲۵ میلیارد ین ژاپن (۲۵۰ میلیون دلار امریکا) باشد. تعداد سال‌های متوالی انجام کسب‌وکار شرکت باید حداقل ۳ سال باشد. حقوق صاحبان سهام شرکت باید حداقل یک میلیارد ین ژاپن (۱۰ میلیون دلار امریکا) باشد. مقدار کل سود شرکت در دو سال مالی آخر باید حداقل ۵۰۰ میلیون ین ژاپن (۵ میلیون دلار امریکا) باشد یا ارزش بازاری سهام پذیرفته‌شده شرکت باید حداقل ۵۰ میلیارد ین ژاپن (۵۰۰ میلیون دلار امریکا) باشد به‌شرط آنکه مقدار فروش شرکت در سال آخر بیشتر از ۱۰ میلیارد ین ژاپن (۱۰۰ میلیون دلار امریکا) باشد.

این‌ها تنها دو نمونه از شرایط پذیرش شرکت‌ها در بورس‌های جهانی بودند می‌توان گفت که بورس ایران در مقایسه با بین الملل بسیار ساده‌تر و آسان‌تر است و شرکت‌ها برای پذیرفته شدن در این بازار سختی عمده‌ای را تجربه نمی‌کنند. بنابراین سازمان بورسی باید کمی شرایط پذیرش را سر سختانه کنند چراکه یکی از شرکت‌های موجود در صف عرضه اولیه بدهی ارزی عظیمی دارد و طبق آخرین اخبار قرار است تا پایان سال عرضه شود اینجا یک سوال مطرح می‌شود که این شرکت پس از چندسال نتوانسته بدهی‌های ارزی خود را توصیه کند چگونه می‌تواند وارد بورس شود و سود برای سرمایه‌گذاران باقی بگذارد؟

بازگشت سقف تاریخی به بازار

کارشناسان بازار سرمایه متفق‌القول هستند که رفتار هیجانی سهامداران خرد این فراز و فرود را رقم زده است؛ چراکه گزارش دوره‌ای بسیاری از شرکتهای بورسی موید روند سوددهی این شرکتهاست و اگر سهامداران حقیقی مبتنی بر عملکرد شرکت‌ها بخواهند درباره فروش سهام خود تصمیم‌گیری کنند، طبیعتاً باید سهام‌شان را حفظ کنند نه اینکه مدت‌ها در صف‌های خرید سنگین، در انتظار فروش آن با قیمتی کمتر از ارزش ذاتی‌اش باشند. این گروه که در خلأ تحلیل و بی توجه به روند سوددهی شرکتها اقدام به فروش سهام خود می‌کنند، عموماً همان کسانی هستند که طی ماه‌های ابتدای امسال، تحت تأثیر فضای هیجانی حاکم بر جامعه و بدون تحلیل و بررسی، اقدام به ورود به بازار سهام کرده بودند.

محمد ماهیدشتی، تحلیلگر بازار سرمایه در گفت‌وگو با مهر در خصوص چشم‌انداز بازار سهام گفت: شواهد آشکارشده نشان می‌دهد که حتی با وجود سقوط اخیر، در دو و نیم سال اخیر بازدهی بازار سهام از تمامی سرمایه‌گذاری‌های دیگر بیشتر بوده است. وی خاطرنشان کرد: زمانی که قیمت دلار ده هزار تومان بود، شاخص بورس تهران ۱۰۰ هزار واحد بود و امروز که قیمت دلار حدود ۳۰ هزار تومان است، شاخص باید ۳۰۰ هزار واحد می‌بود، این در حالی است که با وجود ریزش‌های اخیر، هنوز شاخص یک میلیون و ۳۰۰ هزار واحد است و بنابراین توانسته ده مرتبه بیشتر بازدهی ایجاد کند. این تحلیلگر بازار سرمایه اضافه کرد: اگر به تاریخچه نگاه کنیم، هیچگاه شاخص کل بورس تهران از سقف ۲،۵ تا ۳ برابر دلار فراتر نرفته است، اما از ابتدای سال ۲۰۲۰ میلادی نسبت شاخص کل بورس به دلار سقف سالیان طولانی را شکسته و به ۱۰ واحد رسیده و اگر تکنیکالی نگاه کنیم، شاخص کل معادل ۴،۵ برابر دلار، یک محدوده منصفانه برای کف آن است و این نسبت بدون اینکه بازار سهام وارد رکود چند ساله بشود، تا سقف ۱۰ واحد هم قابلیت افزایش مجدد را دارد، همانطور که امسال تجربه شده بود. ماهیدشتی ادامه داد: اگر تحت سناریوی تقویت ریال، قیمت انتظاری دلار را ۲۰ هزار تومان هم در نظر بگیریم، شاخص کل به زودی سقف تاریخی خود را پس خواهد گرفت. این کارشناس بازار سرمایه خاطرنشان کرد: در مقطع فعلی چالش اصلی بازار سهام، تورم است و تورمی که به نوعی نشانه رونق بود و حاشیه سود را افزایش می‌داد، اکنون آن قدر افزایش داشته که آسیب‌های اجتماعی در پی خواهد داشت. بدین ترتیب، در حالی که بانک مرکزی می‌گوید که سیاست افزایش نرخ سود بانکی را دنبال نمی‌کند، اما به نظر می‌رسد که این بانک اجازه تسهیل پولی و افزایش سقف اعتبارات را هم نمی‌دهد، چرا که تورم مصرف‌کننده بالا است و این تورم بالا، بازار بدهی را منقبض کرده و منجر به سقوط بازار سهام شده است. وی با این ادعا که بازار طلا و ارز، ریال را به اشتباه ارزان نشان می‌دهند، گفت: به اوج رسیدن نرخ سود موثر اسناد خزانه در مرداد به بازار ارز نیز شوک داد، ولی قیمت دلار مجدداً پس از آن افزایش داشت. من برای افزایش قیمت دلار از ۲۱ هزار تومان به ۳۲ هزار تومان عامل بنیادینی نمی‌بینم و به نظر می‌رسد که انتظارات سیاسی عامل اثرگذار بوده و حتی باعث شده طلا بیش از آنچه ارزش دارد معامله بشود. با این وجود، طی چند روز اخیر، خوشبختانه مشاهده می‌شود که سفت شدن بازار بدهی نرخ ارز را نزولی کرده است. ماهیدشتی گفت: وقتی که روند بازار ارز عوض شده و قیمت دلار تا ۲۶ هزار تومان هم پایین رفته، یعنی قرار است که در عرصه سیاسی اتفاق مثبتی بیفتد و چنین عاملی بر بازار ارز اثر گذاشته است. وی گفت: ممکن است یک زمانی حتی در سطوح پایین‌تر شاخص کل حباب بوده باشد و این حباب حتی بزرگ‌تر هم شده باشد، اما امروز این حباب بزرگ‌تر کیده و بازار سهام زیر ارزش ذاتی قرار دارد. این تحلیلگر اقتصاد کلان ادامه داد: بر عکس اینکه خیلی‌ها می‌گویند در هر دوره ریاست جمهوری، یک دوره رونق بازار سهام وجود دارد و در اواخر دوره هر رییس جمهور، رشد بازار سهام تمام می‌شود، من این اعتقاد را ندارم. چرخه‌های تجاری انتخاباتی در بازارها وجود دارند، اما چرخه رونق فعلی بازار سهام هنوز تمام نشده و هنوز با انتهای رونق فاصله داریم و به نظر می‌رسد که بازار سهام از انتخابات ریاست جمهوری ایران نیز با رشد عبور خواهد کرد. ماهیدشتی در نهایت گفت: بورس ایران سطوح مقاومتی چند ده ساله خود را در مقابل دلار شکسته و شرکت‌ها در حال رشد هستند. علی شهیدی، دیگر کارشناس بازار سرمایه با بیان اینکه با توجه به کلیت روند صعودی بازار سهام از اواخر سال ۹۸ تا مرداد ۹۹ و افزایش چند برابری و رسیدن شاخص به حدود ۲ میلیون و ۱۰۰ هزار واحدی، چنین برگشتی در شاخص طبیعی بوده است، گفت: تسلط روند افت شاخص بر بازار سهام، کاملاً قابل پیش‌بینی بود؛ چراکه وقتی شاخص با توجه به هیجانات میان مردم، حرکت صعودی را در پیش می‌گیرد، با همان شدت نیز برمی‌گردد و ریزش دارد؛ اما با توجه به اینکه بازارهای مختلف دارایی در ایران، در بلندمدت متناسب با رشد نقدینگی رشد می‌کنند، زمانی که رشد تولید ناخالص داخلی تقریباً صفر است، بازار سرمایه به نوعی در حکم دارایی غیرمولد رشد خواهد کرد. وی افزود: وقتی که در درازمدت، رشد نقدینگی کشور از سال ۹۲ تا ۹۸ حدود ۷ برابر شده است، قاعدتاً دارایی‌های دیگر نیز باید ۷ تا ۸ برابر شوند؛ پس رشد ۲۰ برابری بازار سرمایه منطقی نیست و شاخص بعد از گذشت مدتی، از این مسیر برمی‌گردد. وی تصریح کرد: در این میان با توجه به ویژگی‌های بازار سرمایه و اینکه نوسانات آن پررنگ‌تر از سایر بازارها است، می‌توان گفت مهم‌ترین دلیل چنین افتی، ذات بازار سرمایه است؛ ضمن اینکه افرادی که به تازگی وارد بورس شده‌اند نیز، با چند مساله روبه‌رو هستند؛ آنها کاملاً ناآشنا با بازار سرمایه هستند و به همین دلیل، با تمام پس‌انداز خود وارد بورس شده و حتی در مواردی، دارایی‌های ضروری خود مثل ملک را فروخته و منابع آن را به بازار آورده‌اند و به صورت مستقیم هم وارد بازار شده‌اند؛ بنابراین اکنون که بازار با افت مواجه بوده، هیجانی از بازار خارج می‌شوند. شهیدی تصریح کرد: این مهم‌ترین مخاطره‌ای است که بازار را هیجانی کرده و اکنون نیز روند غالب بر بازار نیز شاخص را به سمت افت پیش می‌برد. این تحلیلگر بازار سرمایه در خصوص رفتار حقوقی‌ها در بازار نیز خاطرنشان کرد: از زمانی که شاخص شروع به افت کرده تا به حال، حقوقی‌ها و سهامداران بزرگ، دایماً خرید و فروش می‌کنند و استراتژی که در پیش گرفته‌اند، نوسان گیری است؛ یعنی در قیمت کف می‌خرند و وقتی نرخ سهام خریداری شده، کمی بالاتر می‌رود، سهم را می‌فروشند و به این امید نمی‌آیند که کاملاً نگاه پرسود و بلندمدت به سهام خریداری شده داشته باشند. وی اظهار داشت: اینکه بزرگان بازار در کدام نقطه می‌خواهند سهام را بخرند که نگه دارند و نفروشند، طی ایام آتی مشخص خواهد شد؛ همان‌طور که بعد از عبور شاخص از عدد دو میلیون واحد به بالا، حقوقی در یک حرکت سنگین، سهام خود را فروختند؛ بنابراین اکنون و در کف قیمتی نیز تا زمانی که خریدهای جدی و پررنگی به صورت دسته جمعی وجود نداشته باشند، کف‌سازی اتفاق نخواهد افتاد؛ ضمن اینکه بعد از انتخابات امریکا نیز مشخص خواهد شد که کف، چه قیمتی است و حقوقی‌ها و سهامداران بزرگ در چه سطحی وارد می‌شوند. شهیدی گفت: البته مسائل حاشیه‌ای نیز در این حوزه مهم است؛ به نحوی که اگر سیستم اقتصادی کشور به سمت دریافت جدی مالیات‌های تنظیم از خودرو و مسکن هدایت شود و پس از آن روی دلار و طلا و سکه مالیات را اخذ کنیم، این امر موجب خواهد شد که نقدینگی به سمت بازار سرمایه برود و بازار برگردد؛ ولی باز هم همه چیز بستگی به این دارد که آیا مجلس این لایحه را تصویب کند یا اصلاً دولت اجرا کند یا نه؛ ضمن اینکه نرخ بهره بازار بین بانکی و به تبع آن رفتار خود بانک‌ها نیز در این وضعیت اثرگذار است.

ادامه از صفحه اول

ماهی یا ماهیگیری مساله این است

نه باری از دوش محرومان و مستضعفان برداشت. بلکه خود به عنوان عاملی برای فشار بیشتر و فقر افزون‌تر بر این طبقات بدل شد. (و متاسفانه همچنان نیز می‌شود.) سازوکار پرداخت یارانه‌های غیرنقدی که در دهه‌های بعدی به پرداخت‌های نقدی به جمعیت فراگیری از ایرانیان بدل شد در واقع واکنش شتابزده مسوولان به فراز و نشیب‌های اقتصادی است و هیچ ارزیابی کارشناسی دقیقی بر روی آن انجام نشده است.

اما چرا نظام تصمیم‌سازی کشور تصمیمات قبلا تجربه شده را دوباره می‌آزماید؟ یکی از دلایل اصلی به کارگیری این روش‌های منسوخ شده، آن است که در اقتصاد ایران هیچ الگوی تثبیت شده‌ای برای رشد و پیشرفت وجود ندارد و ملغمه‌ای از دیگاه‌های گوناگون در اقتصاد پیاده‌سازی می‌شود. با تغییر دولت‌ها و مجلس‌ها رویکردهای اقتصادی کشور زیر و رو می‌شود. در این شرایط طبیعی است که با بروز هر تکانه‌ای مسوولان به سمت روش‌های ساده ولی مخرب بروند. چرا که ما به معنی واقعی نتوانسته‌ایم یک الگوی اقتصادی متناسب با ویژگی‌های کشور به کار بگیریم. در تاریخ اقتصادی، ایده پرداخت یارانه نقدی فراگیر مربوط به برخی دیدگاه‌های اقتصادی است که در دهه‌های ۶۰ و ۷۰ میلادی در محافل اقتصادی و سیاسی برخی کشورها (عمدتا سوسیالیستی) طرفدارانی داشت، اما امروز هیچ اقتصاددان صاحب‌نظری از آن دفاع نمی‌کند.

این در حالی است که مسوولان ایرانی نیم قرن بعد از منسوخ شدن این رویکردها، نسخه‌های اقتصادی مبتنی بر تخصیص یارانه به میلیون‌ها نفر را ترویج می‌کنند. در زمان دولت قبلی هم مجموعه یارانه پرداختی را تقسیم بر کل جمعیت کرده و اعلام کردند که به هر ایرانی ۴۵ هزار تومان یارانه تعلق می‌گیرد. دردآور آن است که هیچ سقف زمانی مشخصی نیز برای این طرح در نظر گرفته نشد و هیچ دورنمایی در خصوص توانمند شدن خانواده‌های نیازمند بعد از اجرای این طرح تدوین نشد. جالب است مجلس هم که قاعدتا باید مجموعه تصمیماتش مبتنی بر رویکردهای کارشناسی باشد هم در آن زمان و هم امروز این طرح‌های یارانه‌ای مخرب را بدون هیچ ارزیابی علمی و اصولی تصویب کرده است.

اما چنانچه بعد از انقلاب اسلامی به جای این همه توجه به نیازهای کوتاه‌مدت مصرف‌کننده، جهت‌گیری کلی یارانه‌ها به سمت تولید سوق داده می‌شد، بسیاری از مشکلات معیشتی و اقتصادی امروز در کشور وجود نداشت. طبیعی است که رونق واقعی تولید سطح معیشت و درآمد سرانه اقشار مختلف را بهبود می‌بخشد و زیربنای اقتصاد را تثبیت می‌کند. زمانی که گفته می‌شود جهت‌گیری یارانه‌ها باید به سمت تولید باشد، بلافاصله برخی مسوولان و مدیران اعلام می‌کنند که به تولیدکننده برق ارزان، آب ارزان و... داده می‌شود، اما نتایج نشان می‌دهد که با این رویکردها به هیچ عنوان تحول در تولید یا اصطلاحا جهش تولید را ایجاد نخواهد کرد. مساله تولید و تحول در آن در کوتاه‌مدت میسر نیست. جهش در تولید که روستو نیز نظریه‌ای در خصوص آن دارد، تولید و فعالیت‌های مولد اقتصادی را نیازمند برنامه‌ریزی‌های بلندمدت می‌داند.

اگر ما در دهه‌های گذشته بستر لازم برای جهش واقعی در تولید را ایجاد کرده بودیم، اقتصاد و معیشت مردم، امروز شکل و شمایل دیگری داشت. همین حالا هم اگر برای دهه آینده برنامه‌ریزی نکنیم و جهت‌گیری‌های سرمایه‌گذاری‌ها را به سمت فعالیت‌های مولد و تولید واقعی هدایت نکنیم، یک دهه آینده هم با همین مشکلاتی مواجه خواهیم بود که امروز با آن دست به گریبان هستیم. برای جهش تولید باید حداقل ۱۰ الی ۱۲ درصد تولید ناخالص ملی را در تولید سرمایه‌گذاری کنیم. این در حالی است که تصمیم‌سازان کشورمان مدام در حال افزودن بر بار تکالیف بودجه‌ای دولت و پرداخت یارانه‌ها هستند. جهش تولید هم با بهبود ساختارهای فناورانه و رشد تکنولوژیکی کشور معنا خواهد داشت نه اینکه یک‌سال باران خوب ببارد و تولید محصولات کشاورزی مثل جو و انار و پسته و... بالا برود و بعد تصور شود که اوضاع تولید رو به راه شده است.

بنابراین مباحثی که این روزها در خصوص تصویب طرح تامین اقلام اساسی و پرداخت یارانه‌های جدید مطرح شده، نه‌تنها نمی‌تواند مشکلات معیشتی مردم را به صورت ساختاری حل کند، بلکه در میان مدت منجر به افزایش فقر مطلق و سایر مشکلات معیشتی حادتر خواهد شد. باور کنید هرگز مایل نیستم در تحلیل موضوعات اقتصادی، رویکردهای انتقادی صِرف به کار ببرم اما واقع آن است که نحوه عملکرد نظام تصمیم‌سازی به گونه‌ای است که چاره‌ای نمی‌بینم جز اینکه با صراحت از تبعات این نوع تصمیم‌سازی‌های اشتباه اقتصادی سخن بگویم تا شاید مجموعه این تحلیل‌های کارشناسی اثری بر روی تصمیم‌سازان داشته باشد و در اتخاذ چنین رویکردهایی تجدیدنظر کنند. سال‌هاست که به دانشجویان اقتصاد تاکید می‌کنم که این روش‌های حمایتی هرگز باعث توانمند شدن واقعی نیازمندان نخواهد شد.

«تعادل» تحولات قیمتی آپارتمان در مناطق ۲۲ گانه پایتخت را بررسی کرد

تورم منفی مسکن در ۶ منطقه تهران

مجید اعزازی |

اگر چه سکته قیمتی مسکن در شهریور با افت تورم ماهانه ملک به ۵،۱ درصد، در مهرماه تکرار نشد و تورم ماهانه مسکن بار دیگر همچون ماه‌های گذشته، دو رقمی شد و به ۱۰،۰۴ رسید، اما تعداد مناطقی که نرخ تورم ماهانه ملک در آنها از نرخ تورم عمومی ماهانه مهر ماه (۷ درصد) رشد کمتری داشتند، به ۶ منطقه افزایش یافت. طی شهریور سالجاری تورم ماهانه ملک در ۴ منطقه از تورم عمومی ماهانه عقب مانده بود. بررسی‌های «تعادل» نشان می‌دهد، نرخ تورم ماهانه ملک تعدیل شده با نرخ تورم عمومی مهرماه در مناطق ۱۶،۱۲ و ۲۲ به ترتیب منفی ۳،۷۷ درصد، منفی ۱،۲۴ درصد و منفی ۱،۱ درصد بوده است. همچنین این شاخص در مناطق ۷،۲۱ و ۲ نیز به ترتیب منفی ۰،۷۵ درصد، منفی ۰،۸۲ درصد و منفی ۰،۲۱ درصد بوده است. این در حالی است که با تعدیل تورم ماهانه مسکن مناطق تهران طی شهریور ماه ۹۹ با نرخ ۳،۶ درصدی نرخ تورم عمومی شهریور ماه سال جاری، نرخ تعدیل شده تورم ماهانه مسکن در مناطق یک و ۱۳ منفی ۰،۰۲، در منطقه ۱۵ منفی ۳،۴ درصد، و در منطقه ۲۰ منفی ۳ درصد بود که علامت و نشانه آغاز تخلیه حباب قیمتی در این مناطق تلقی شد. این مساله نشان می‌دهد که در مناطق دارای تورم منفی، قیمت مسکن از نظر بنیادی کشش افزایش را ندارد و با اولین اصلاح شاخص‌های اقتصاد کلان از جمله نرخ ارز، آماده تخلیه حباب هستند. به گزارش «تعادل»، بررسی تحولات قیمت مسکن طی مهرماه سال جاری نشان می‌دهد، علی رغم افزایش بیش از ۶ میلیون تومانی قیمت ملک در منطقه یک تهران و افزایش شکاف قیمتی هر متر مربع واحد مسکونی، میان ارزان‌ترین منطقه با گرانترین منطقه به ۴۴ میلیون و ۴۰۰ هزار تومان، اما منطقه ۱۸ با ۱۹،۳ درصد تورم ماهانه، به همراه منطقه ۱۷ با ۷،۳۶ درصد و منطقه ۵ با ۶،۳ درصد در صدر مناطق دارای بیشترین تورم ماهانه ملک قرار گرفتند. این مساله نشان می‌دهد که در مناطق یادشده تقاضا برای خرید مسکن بیش از سایر مناطق بوده و به همین دلیل نیز رشدهای بیشتری را تجربه کرده‌اند.

نقش ارز در تغییر مسیر قیمت مسکن

اگر چه تورم ماهانه مسکن در شهریور ماه با ثبت عدد ۵،۱ درصد شگفتی آفرید، اما تورم ماهانه مسکن بار دیگر در مهر ماه همچون ماه‌های اردیبهشت، خرداد، تیر و مرداد با ثبت عدد ۱۰، دو رقمی شد. تورم مسکن در ۷ ماهه نخست سال جاری در قیاس با دوره مشابه سال قبل نیز ۶۴،۳ درصد ثبت شد. در همین حال، تعداد معاملات ملکی در مهر ماه نیز با رشد ۲،۳ درصد از مدار منفی خارج شد و به عدد ۸ هزار و ۶۵۶ فقره رسید. حجم معاملات ملکی در ۷ ماهه نخست سال جاری (۶۳ هزار و ۵۷۷ فقره) نیز اگر چه نسبت به دوره مشابه سال گذشته (۳۵ هزار و ۸۰۷ فقره) ۷۷،۶ درصد رشد داشته است اما همچنان از تعداد معاملات در ۷ ماهه نخست سال ۹۷ (۸۴ هزار و ۲۵۱ فقره) به‌طور چشمگیری کمتر است و اختلافی در حدود ۲۰ هزار فقره دارد. از این رو، بررسی روندهای ۷ ماهه نشان می‌دهد که اگر چه طی دو سال گذشته همواره قیمت مسکن روندی صعودی داشته است، اما تعداد معاملات هنوز نه تنها از شرایط آرمانی در دوران رونق (۲۵ هزار فقره در ماه) که حتی از سال‌های گذشته نیز بسیار کمتر است و در واقع، بازار مسکن از رکود معاملاتی رنج می‌برد. علت این رکورد را نیز می‌توان در افزایش سرسام آور قیمت مسکن طی دو سال گذشته جست‌وجو کرد که تحت تاثیر شاخص‌های کلان همچون نرخ تورم، نرخ رشد نقدینگی و حجم آن، نرخ دلار، کاهش نرخ بهره واقعی در اقتصاد بوده است.

نوسان شدید قیمت ارز به عنوان مبنای محاسباتی فوری برای بازارهای طلا، خودرو و ... همزمان با روند کاهشی شاخص کل بورس در شهریور و مهرماه، قیمت مسکن را از فاز استراحت یک ماهه خارج کرد. در این شرایط، به‌نظر می‌رسد، با قفل شدن بازار خودرو به دلیل جهش قیمت و عدم عرضه از سوی سازندگان و همچنین فروشندگان خرد، همچنین با توجه به محدودیت‌های معاملاتی در بازار ارز و خروج سرمایه از بازار سهام، مسکن پناهگاه امنی برای مقدار اندکی از تقاضاهای سرمایه‌ای بوده است و توانسته بخش کوچکی از نقدینگی‌های سرگردان را جذب خود کند.

وضعیت قیمت یک متر مربع واحد مسکونی در مناطق ۲۲ گانه تهران (میلیون تومان)

	قیمت در شهریور ۹۹	قیمت در مهر ۹۹	درصد تغییر	درصد تغییر (تعدیل شده با تورم مهر)		قیمت در شهریور ۹۹	قیمت در مهر ۹۹	درصد تغییر	درصد تغییر (تعدیل شده با تورم مهر)
منطقه ۱	۵۰،۷۹	۵۶،۸۷	۱۱،۹۷	۴،۹۷	منطقه ۱۲	۱۳،۶۱	۱۴،۰۵	۳،۲۳	-۳،۷۷
منطقه ۲	۳۹،۶۰	۴۲،۲۹	۶،۷۹	-۰،۲۱	منطقه ۱۳	۲۰،۷۷	۲۳،۳۸	۱۲،۵۶	۵،۵۶
منطقه ۳	۴۶،۰۹	۵۰،۴۵	۹،۴۵	۲،۴۵	منطقه ۱۴	۱۷،۵۵	۱۹،۳۸	۱۰،۴۲	۳،۴۲
منطقه ۴	۲۶،۴۷	۲۸،۸۱	۸،۸۴	۱،۸۴	منطقه ۱۵	۱۲،۸۱	۱۴،۴۱	۱۲،۴۹	۵،۴۹
منطقه ۵	۳۰،۱۵	۳۴،۱۶	۱۳،۳	۶،۳	منطقه ۱۶	۱۲،۵	۱۳،۲۲	۵،۷۶	-۱،۲۴
منطقه ۶	۳۴،۲۸	۳۸،۶۴	۱۲،۸۳	۵،۸۳	منطقه ۱۷	۱۲،۰۴	۱۳،۷۷	۱۴،۳۶	۷،۳۶
منطقه ۷	۲۳،۲۸	۲۴،۷۲	۶،۱۸	-۰،۸۲	منطقه ۱۸	۱۰،۴۱	۱۲،۴۲	۱۹،۳	۱۲،۳
منطقه ۸	۲۲،۸۷	۲۴،۵	۷،۱۲	۰،۱۲	منطقه ۱۹	۱۳	۱۴،۱۳	۱۱،۳	۴،۳
منطقه ۹	۱۷،۴	۱۹،۲	۱۰،۳۴	۳،۳۴	منطقه ۲۰	۱۱،۴۹	۱۲،۹۶	۱۲،۷۹	۵،۷۹
منطقه ۱۰	۱۵،۹۷	۱۷،۸۳	۱۱،۶۴	۴،۶۴	منطقه ۲۱	۱۷،۸۲	۱۸،۹۴	۶،۲۵	-۰،۷۵
منطقه ۱۱	۱۵،۹۴	۱۷،۵۱	۹،۸۴	۲،۸۴	منطقه ۲۲	۲۴،۳۷	۲۵،۸۱	۵،۹	-۱،۱

متوسط شهر	قیمت در شهریور ۹۹	قیمت در مهر ۹۹	درصد تغییر	درصد تغییر (تعدیل شده با تورم مهر)
	۲۴،۲۸	۲۶،۷۲	۱۰،۰۴	۳،۰۴

درشهر

آلودگی هوا مرگبارتر از کرونا

مدیرعامل شرکت شهر سالم شهرداری تهران با بیان اینکه تأثیر منفی آلودگی هوا می‌تواند بسیار عمیق‌تر از کرونا باشد، گفت: اگر آمار مرگ و میر جهانی بر اثر آلودگی هوا را با مرگ و میر ناشی از کرونا مقایسه کنید، می‌بینید که چند برابر کرونا است. به گزارش فارس، حمید چوبینه درباره تأثیر آلودگی هوا بر روند شیوع کرونا گفت: مطالعه دقیقی که در زمینه آلودگی هوا بر افزایش شیوع کرونا باشد دیده نشده ولی از آنجا که هوا با تنفس ارتباط دارد و بیشترین آسیب‌هایی که بیماران کرونایی می‌بینند از نواحی مجاری تنفسی و ریه است بنابراین وقتی سیستم اکسیژن رسانی بدن مختل شود، هر چیزی که این مکانیسم را تحت تاثیر قرار دهد، می‌تواند موثر باشد و باید گفت که آلودگی هوا می‌تواند آسیب بیشتری به فرد مبتلا بزند اما تأثیر آلودگی هوا بر افزایش شیوع کرونا نیاز به مطالعات دقیق‌تری دارد. وی با بیان اینکه سالانه بسیاری از افراد جامعه بشری به خاطر آلودگی هوا جان خود را از دست می‌دهند بنابراین بحث آلودگی هوا بسیار پایدارتر از مطالبات بشر نسبت به کرونا است، افزود: کرونا یک بیماری ناشناخته است و حتی بعضی از تحلیل‌ها نشان می‌دهد که تا پایان سال ۲۰۲۱ مهار می‌شود ولی آلودگی هوا مشکلی حاد است که سال‌هاست زندگی بشر را تحت تاثیر قرار داده و بیماری‌های جانبی برای بشر به وجود آورده و افراد زیادی را به کام مرگ کشانده است.

دلیل مخالفت با تغییر نام خیابان نوفل لوشاتو

رییس کمیسیون فرهنگی و اجتماعی شورای شهر تهران گفت: نامگذاری خیابان نوفل لوشاتو نمادی از امام خمینی(ره) و انقلاب اسلامی است و به نظرم تغییر این نام نباید صورت گیرد. محمدجواد حق‌شناس، رییس کمیسیون فرهنگی و اجتماعی شورای شهر تهران، درباره راه‌اندازی پویش تغییر نام خیابان نوفل لوشاتو به محمد رسول‌الله(ص) به دنبال هتک حرمت به ساحت مقدس حضرت محمد رسول‌الله(ص) و اسلام اظهار کرد: نام حضرت محمد(ص) در بسیاری از کوچه‌ها و خیابان‌های پایتخت وجود دارد و در بیش از ۱۰ موقعیت از تهران نام ایشان لحاظ شده است. وی افزود: نامگذاری خیابان نوفل لوشاتو نمادی از امام خمینی(ره) و انقلاب اسلامی است و به نظرم تغییر این نام به نوعی امام‌زدایی محسوب می‌شود و نباید صورت گیرد. رییس کمیسیون فرهنگی و اجتماعی شورای شهر تهران تصریح کرد: شورای شهر تهران این آمادگی را دارد تا با همکاری شهرداری از پیشنهادات شهروندان در نامگذاری معابر و خیابان‌ها یا ایجاد نماد حضرت رسول‌الله(ص) و رحمت و مهربانی ایشان اقدامات لازم را انجام دهد و طرح‌های پیشنهادی برای ساخت نماد را بررسی و کمیسیون فرهنگی و اجتماعی از این موضوع استقبال خواهد کرد.

ایرانشهر

هزینه تمام‌شده هر صندلی پرواز

در حالی که هیچ یک از اولتیماتوم‌های وزیر راه و رییس سازمان هواپیمایی برای توقف افزایش قیمت بلیت هواپیما اثرگذار نبوده، ایرلاین‌ها همچنان از زیان‌ده بودن صنعت هوانوردی در ایران می‌گویند.

به گزارش مهر، پس از آنکه ستاد ملی مقابله با کرونا، از الزامی شدن فروش بلیت پروازهای داخلی تا حداکثر ۶۰ درصد ظرفیت هواپیما خبر داد، در ۱۸ مهر ماه نیز انجمن شرکت‌های هواپیمایی با همین بهانه (کاهش فروش ظرفیت هر پرواز) و همچنین افزایش نرخ ارز، نسبت به انتشار لیست جدید قیمت‌های حداقلی و حداکثری مسیرهای مختلف هوایی اقدام کرد. ارقام قیمت بلیت پروازها در این نرخ نامه با افزایش ۵۵ تا ۱۵۵ درصدی نسبت به آخرین نرخ نامه منتشره در خرداد امسال مواجه شده بود؛ حداقل قیمت بسیاری از مسیرهای پروازی از ۷۵۰ هزار تا بالای یک میلیون تومان و حداکثر قیمت‌ها نیز از ۱.۴ تا ۱.۹ میلیون تومان متغیر و در تعدادی از مسیرهای طولانی‌تر مانند تبریز-کیش هم به بالای ۲ میلیون تومان رسیده بود. بر اساس محاسبات انجام شده، قیمت تمام شده هر ساعت-صندلی برای بویینگ ۷۳۷ به عنوان یکی از هواپیماهای باریک پیکر و با ظرفیت ۱۴۰ مسافر که با شرایط پروازهای داخلی ایران مبنی بر کم بودن فاصله فرودگاه‌ها منطبق بوده و جزو هواپیماهای کم هزینه محسوب می‌شود، در پروازی با ۹۰ مسافر، ۵۵۰ هزار تومان و برای هر یک ساعت پرواز، ۵۰ میلیون تومان برای ایرلاین‌ها هزینه دارد. همچنین پرواز این هواپیما در پروازی با ۱۳۰ نفر برای هر یک ساعت-صندلی، ۳۹۹ هزار تومان و برای هر یک ساعت پرواز حدود ۵۲ میلیون تومان و برای فروش بلیت در حالت ظرفیت کامل (با ۱۴۰ مسافر) ۳۷۳ هزار تومان هزینه هر ساعت-صندلی و ۵۲ میلیون تومان به ازای هر یک ساعت پرواز هزینه در بر خواهد داشت.

هوای ناسالم برای گروه‌های حساس در شهرهای صنعتی

معاون پیش‌بینی و هشدار سازمان هواشناسی گفت: انتظار داریم تا اواسط هفته پیش رو کیفیت هوا در شهرهای صنعتی و پرجمعیت تا حد ناسالم برای گروه‌های حساس کاهش یابد. محمد اصغری در گفت‌وگو با فارس، افزود: از شنبه ۱۰ آبان تا دوشنبه ۱۲ آبان دمای هوا در استان‌های ساحلی خزر، اردبیل و شمال شرق کشور ۳ تا ۵ درجه افزایش می‌یابد و روز سه شنبه ۱۳ آبان کاهش ۴ تا ۶ درجه دما داریم. معاون پیش‌بینی و هشدار سازمان هواشناسی گفت: همچنین روزهای دوشنبه و سه شنبه هفته پیش رو بارش پراکنده در شمال آذربایجان غربی دور از انتظار نیست.

شرکت ملی گاز ایران
شرکت گاز استان خوزستان

آگهی فراخوان مناقصه عمومی یک مرحله‌ای

نوبت اول
شماره مجوز: ۱۳۹۹،۴۲۳۱

شرکت گاز استان خوزستان در نظر دارد براساس قانون برگزاری مناقصات نسبت به برگزاری مناقصه عمومی یک مرحله‌ای به شرح زیر اقدام نماید:
موضوع مناقصه: خرید شیر آلات توپی LBV در سایزهای مختلف - مربوط به تقاضای شماره ۳۱۳۳۸۹۹۰۵۹ را طبق مشخصات فنی که در اسناد مناقصه اعلام خواهد شد.
۱- نام و نشانی مناقصه گزار: اهواز - بالاتر از فلکه ۴ اسب (سه راه تپه)، روبروی شهرک صنعتی شماره ۴ امور تدارکات و عملیات کالای شرکت گاز استان خوزستان - واحد تدارکات (تلفکس: ۳۲۲۸۲۲۱۸-۰۶۱)
۲- تاریخ و مهلت تحویل استعلام ارزیابی کیفی: حداکثر ۱۴ روز بعد از تاریخ انتشار آگهی نوبت دوم
۳- میزان سپرده شرکت در مناقصه: ۹۵۰/۰۰۰/۰۰۰ ریال
۴- نحوه دریافت اسناد ارزیابی کیفی، متقاضیان میتوانند درخواست کتبی خود را به صورت حضوری و یا از طریق نمابر به شماره ۳۲۲۸۲۲۱۸-۰۶۱ و یا آدرس ایمیل TADAROKAT_NIGC_KHGC@YAHOO.COM ارسال نموده و پرسشنامه ارزیابی کیفی را دریافت نمایند.
۵- زمان توزیع اسناد مناقصه: پس از بررسی مدارک و انجام ارزیابی، اسناد مناقصه بین شرکتهای واجد شرایط از طریق پست به آدرس های اعلام شده ارسال خواهد شد. (ضمنا هزینه پست به عهده متقاضیان شرکت در مناقصه می باشد)
۶- ضمناً آگهی های این شرکت در شبکه اطلاع رسانی شرکت گاز استان خوزستان www.nige-khgc.ir و همچنین پایگاه ملی مناقصات درج شده است.
۷- تحویل اسناد مناقصه به مناقصه گران منوط به تکمیل پرونده ارزیابی و تائید کمیته ارزیابی کیفی می باشد.
روابط عمومی شرکت گاز استان خوزستان

آگهی قانون تعیین تکلیف وضعیت ثبتی اراضی و ساختمانهای فاقد سند رسمی حوزه ثبتی قائم شهر

نظر به دستور مواد ۱ و ۳ قانون تعیین تکلیف وضعیت اراضی و ساختمانهای فاقد سند رسمی مصوب ۲۰-۹-۱۳۹۰، املاک متقاضیانی که در هیات موضوع ماده یک قانون مذکور مستقر در واحد ثبتی قائم شهر مورد رسیدگی و تصرفات مالکانه و بلامعارض آنان محرز و رای لازم صادر گردیده جهت اطلاع عموم به شرح ذیل آگهی میگردد: املاک متقاضیان واقع در قریه اسکندر کلا پلاک ۵۴ اصلی بخش ۹۲۱۱۶ فرعی بنام آقای سید مهرداد عمادی نسبت به ششدانگ یک قطعه زمین که در آن احداث بنا شده است به مساحت ۹۸-۴۶۵ متر مربع خریداری بدون واسطه از آقای حبیب اله رحیمی مالک رسمی. لذا به موجب ماده ۳ قانون تعیین تکلیف وضعیت ثبتی اراضی و ساختمانهای فاقد سند رسمی و ماده ۱۳ آئین نامه مربوطه این آگهی در دو نوبت به فاصله ۱۵ روز از طریق این روزنامه محلی / کثیر الانتشار در شهرها منتشر و در روستاها علاوه بر انتشار آگهی، رای هیات الصاق تا در صورتیکه اشخاص ذینفع به رای اعلام شده اعتراض داشته باشند باید از تاریخ انتشار اولین آگهی و در روستاها از تاریخ الصاق در محل تا دوماه اعتراض خود را به اداره ثبت محل وقوع ملک تسلیم و رسید اخذ نمایند. معترض باید ظرف یک ماه از تاریخ تسلیم اعتراض مبادرت به تقدیم دادخواست به دادگاه عمومی محل نماید و گواهی تقدیم دادخواست به اداره ثبت محل تحویل دهد که در این صورت اقدامات ثبت موکول به ارائه حکم قطعی دادگاه است و در صورتی که اعتراض در مهلت قانونی واصل نگردد یا معترض گواهی تقدیم دادخواست به دادگاه عمومی محل ارائه نکند اداره ثبت مبادرت به صدور سند مالکیت می نماید و صدور سند مالکیت مانع از مراجعه متضرر به دادگاه نیست. بدیهی است برابر ماده ۱۳ آئین نامه مذکور در مورد قسمتی از املاکی که قبلا اظهارنامه ثبتی پذیرفته نشده، واحد ثبتی با رای هیات پس از تنظیم اظهارنامه حاوی تحدید حدود، مراتب را در اولین آگهی نوبتی و تحدید حدود به صورت همزمان باطلاع عموم می رساند و نسبت به املاک در جریان ثبت و فاقد سابقه تحدید حدود، واحد ثبتی آگهی تحدید حدود را به صورت اختصاصی منتشر می نماید. م الف ۱۹۹۰۶۴۹۵
تاریخ انتشار نوبت اول: ۱۰-۰۸-۱۳۹۹ تاریخ انتشار نوبت دوم: ۲۴-۰۸-۱۳۹۹
رحمت سلمانی قادیکلائی رئیس اداره ثبت اسناد و املاک قائم شهر

آگهی قانون تعیین تکلیف وضعیت ثبتی اراضی و ساختمانهای فاقد سند رسمی حوزه ثبتی قائم شهر

نظر به دستور مواد ۱ و ۳ قانون تعیین تکلیف وضعیت اراضی و ساختمانهای فاقد سند رسمی مصوب ۲۰-۹-۱۳۹۰، املاک متقاضیانی که در هیات موضوع ماده یک قانون مذکور مستقر در واحد ثبتی قائم شهر مورد رسیدگی و تصرفات مالکانه و بلامعارض آنان محرز و رای لازم صادر گردیده جهت اطلاع عموم به شرح ذیل آگهی میگردد: املاک متقاضیان واقع در قریه کروا پلاک ۲۲ اصلی بخش ۷۷۹۱۶ فرعی بنام آقای مرتضی خلیلی از اندهی نسبت به ششدانگ یک قطعه زمین که در آن احداث بنا شده است به مساحت ۱۰۰۰ متر مربع خریداری بدون واسطه از آقای بهرام رمضانی مالک رسمی. لذا به موجب ماده ۳ قانون تعیین تکلیف وضعیت ثبتی اراضی و ساختمانهای فاقد سند رسمی و ماده ۱۳ آئین نامه مربوطه این آگهی در دو نوبت به فاصله ۱۵ روز از طریق این روزنامه محلی / کثیر الانتشار در شهرها منتشر و در روستاها علاوه بر انتشار آگهی، رای هیات الصاق تا در صورتیکه اشخاص ذینفع به رای اعلام شده اعتراض داشته باشند باید از تاریخ انتشار اولین آگهی و در روستاها از تاریخ الصاق در محل تا دوماه اعتراض خود را به اداره ثبت محل وقوع ملک تسلیم و رسید اخذ نمایند. معترض باید ظرف یک ماه از تاریخ تسلیم اعتراض مبادرت به تقدیم دادخواست به دادگاه عمومی محل نماید و گواهی تقدیم دادخواست به اداره ثبت محل تحویل دهد که در این صورت اقدامات ثبت موکول به ارائه حکم قطعی دادگاه است و در صورتی که اعتراض در مهلت قانونی واصل نگردد یا معترض گواهی تقدیم دادخواست به دادگاه عمومی محل ارائه نکند اداره ثبت مبادرت به صدور سند مالکیت می نماید و صدور سند مالکیت مانع از مراجعه متضرر به دادگاه نیست. بدیهی است برابر ماده ۱۳ آئین نامه مذکور در مورد قسمتی از املاکی که قبلا اظهارنامه ثبتی پذیرفته نشده، واحد ثبتی با رای هیات پس از تنظیم اظهارنامه حاوی تحدید حدود، مراتب را در اولین آگهی نوبتی و تحدید حدود به صورت همزمان باطلاع عموم می رساند و نسبت به املاک در جریان ثبت و فاقد سابقه تحدید حدود، واحد ثبتی آگهی تحدید حدود را به صورت اختصاصی منتشر می نماید. م الف ۱۹۹۰۶۴۷۱
تاریخ انتشار نوبت اول: ۱۰-۰۸-۱۳۹۹ تاریخ انتشار نوبت دوم: ۲۴-۰۸-۱۳۹۹
رحمت سلمانی قادیکلائی رئیس اداره ثبت اسناد و املاک قائم شهر

آگهی موضوع ماده ۳ قانون و ماده ۱۳ آیین نامه قانون تعیین و تکلیف وضعیت ثبتی و اراضی و ساختمان های فاقد سند رسمی

برابر رای شماره ۸۰۰۲۸۹۷ کلاسه ۱۶۴۱ سال ۹۶ موضوع قانون تعیین و تکلیف وضعیت ثبتی اراضی و ساختمان های فاقد سند رسمی مستقر در واحد ثبتی حوزه ثبت ملک تنکابن تصرفات مالکانه بلامعارض مالکیت متقاضی حبیب‌الله شعبانی تکامجانی به کد ملی ۶۳۱۹۸۸۶۵۰۱ صادره از رحیم آباد فرزند میرزا آقا ششدانگ یک قطعه زمین مشتمل بر ساختمان به مساحت ۳۵۷۶،۱۳ متر مربع به استثنا ۱۳،۵۶ متر بستر نهر قسمتی از پلاک ۷۳،۱۳ فرعی از ۳۹ اصلی بخش ۳ واقع در قریه شرج محله خریداری شده از مالک رسمی لذا به منظور اطلاع عموم مراتب در دو نوبت به فاصله ۱۵ روز آگهی میشود تا در صورتی که اشخاص نسبت به صدور سند مالکیت متقاضی اعتراضی داشته باشند میتوانند از تاریخ انتشار اولین آگهی به مدت دو ماه اعتراض خود را به این اداره تسلیم و پس از اخذ رسید ظرف مدت یک ماه از تاریخ اعتراض داد خواست اعتراض بر ثبت خود را به مرجع قضایی تقدیم نمایند بدیهی است در صورت انقضاء مدت مذکور و عدم وصول اعتراض طبق مقررات سند مالکیت صادر خواهد شد. م الف ۱۹۹۰۶۱۱۰
تاریخ انتشار: نوبت اول: ۱۳۹۹،۰۷،۲۳ تاریخ انتشار: نوبت دوم: ۱۳۹۹،۰۸،۱۰
هادی ملاحسینی سرپرست ثبت اسناد و املاک تنکابن

سامانه پیامکی روزنامه تعادل
به شماره ۳۰۰۰۵۳۲۰ در دسترس شماست

مخاطبان عزیز می توانند نظرها، انتقادات و پیشنهادهای خود در مورد مطالب مختلف روزنامه را با ذکر جزئیات به این سامانه پیامک نمایند.

KSC
شرکت فولاد خوزستان

برای اولین بار به صورت مجازی
در میان شرکت‌های بزرگ صنعتی انجام شد؛

کسب و تمدید گواهینامه‌های بین‌المللی نظام HSE شرکت فولاد خوزستان

گواهینامه‌های بین‌المللی نظام HSE شرکت فولاد خوزستان برای اولین بار به صورت مجازی کسب و تمدید شدند. به گزارش خبرنگار روابط عمومی، عصر روز ۷ آبان ماه ۱۳۹۹ در جلسه‌ای مجازی به ریاست دکتر علیرضا مخبر دزفولی قائم مقام مدیرعامل در امور سلامت و بهداشت کارکنان مراسم اختتامیه ممیزی‌های نظام مدیریت ایمنی و بهداشت حرفه‌ای بر اساس استانداردهای بین المللی مرجع ISO۱۴۰۰۱ (تمدید گواهی ویرایش ۲۰۱۵) و ISO۴۵۰۰۱ (کسب گواهی جدید ویرایش ۲۰۱۸) با حضور تیم ممیزی شرکت SGS به سرممیزی دکتر افشین جهان بین برگزار شد. محمود اکابر نماینده مدیرعامل در نظام مدیریت یکپارچه در این مورد اظهار کرد: شرکت فولاد خوزستان اولین شرکت بزرگ صنعتی است که این ممیزی ها را به صورت مجازی از تاریخ ۵ آبان ماه ۱۳۹۹ به مدت سه روز و ۲۵ نفر روز ممیزی با مشارکت و همکاری مستقیم مدیریت های HSE و تضمین کیفیت و پشتیبانی واحدهای معاونت خرید، مدیریت فناوری اطلاعات و ارتباطات و مدیریت آموزش و توسعه منابع انسانی با موفقیت کامل پشت سر گذاشت. وی افزود: نتایج حاصل از تحلیل یافته‌های این ممیزی در جلسه اختتامیه ارائه و گواهینامه‌های بین‌المللی و بسیار باارزش مذکور به مدت یک سال کسب و تمدید شد. این دستاورد بیانگر تعهد مدیریت ارشد شرکت فولاد خوزستان و جلب مشارکت همگانی به صورت حداکثری در همه فرآیندها و فعالیت‌های مرتبط با HSE است. گزارش خبرنگار ما حاکی است، در پایان جلسه اختتامیه دکتر علیرضا مخبر دزفولی قائم ضمن تبریک کسب این دستاورد ارزشمند و تشکر از تیم ممیزان و پاسخگویی شایسته تمام رده‌های شرکت در این ممیزی گفت: کنجکاوی جزو نیازهای شناختی بشر است و همه ما، هم کنجکاویم و هم نیاز داریم که خود را از منظر چشم دیگران ببینیم و این ممیزی ها ارضاء کننده این نیاز سازمانی هستند. وی ارائه گزارش توسط ممیزان آگاه و بدون سوگیری و قضاوت را هدیه‌ای ارزشمند برای شرکت فولاد خوزستان دانست و از طرف مدیرعامل شرکت از تیم ممیزی و همه پاسخگویان تشکر و قدردانی کرد. مخبر دزفولی در پایان سخنان خود اظهار داشت: در ادامه تیم‌های تخصصی برای پیگیری موارد مطرح شده در گزارش نهایی ممیزان تشکیل خواهد شد.

تعادل
نیاز اقتصاد ایران
اخبار و تحلیل
و گفت‌وگوهای متفاوت
www.Taadolnewspaper.IR

ویژه

تفاهم‌نامه فروش ۹۰ هزار تن ریل ذوب آهن اصفهان امضا شد

ذوب‌آهن اصفهان و قرارگاه سازندگی خاتم‌الانبیاء تفاهم‌نامه فروش ۹۰ هزار تن ریل را امضا کردند که به عنوان افشای اطلاعات با اهمیت در کدال درج شد. طی این تفاهم‌نامه ۹۰ هزار تن ریل E۱۶۰ با گرید R۲۶۰ مطابق آخرین ویرایش استاندارد EN۱۳۶۷۴-۱ از تولیدات ذوب آهن اصفهان، توسط قرارگاه سازندگی خاتم‌الانبیاء برای راه‌آهن چابهار-زاهدان به‌صورت چند مرحله‌ای و با توافق طرفین در خصوص تناژ، زمان عرضه و کشف قیمت در بورس کالا خریداری می‌شود. شایان ذکر است عملیات ریل‌گذاری راه‌آهن چابهار-زاهدان با استفاده از ریل تولیدشده در ذوب آهن اصفهان طی مراسمی تیرماه سال جاری با حضور محمد اسلامی، وزیر راه و شهرسازی آغاز به کار کرد. طول راه‌آهن زاهدان - چابهار ۶۲۸ کیلومتر است و طبق برنامه‌ریزی‌ها، ریل‌گذاری ۱۵۰ کیلومتر از این محور تا پایان امسال انجام خواهد شد. گفتنی است ذوب آهن اصفهان تنها تولیدکننده ریل در منطقه منا (خاورمیانه و شمال آفریقا) است و انواع ریل برای خطوط پرسرعت، ریل مترو و معدن مطابق استانداردهای جهانی را تولید می‌کند.

تعریض و عقب‌نشینی ملک حسن شاه‌حسینی در قائمشهر

ملک آقای حسن شاه‌حسینی واقع در خیابان کارگر، خیابان شهدا (سه راه کنسرو)، شهدا ۲ مورد تعریض و بازگشایی قرار گرفت. در ادامه اجرای پروژه‌های عمرانی در بخش تعریض و عقب‌نشینی معابر، ملک آقای حسن شاه‌حسینی در روز چهارشنبه مورخ ۷ آبان ۱۳۹۹ واقع در خیابان کارگر، خیابان شهدا (سه راه کنسرو)، شهدا ۲ به مساحت ۱۶۶ مترمربع، غرامت ناشی از تعریض به مبلغ یک میلیارد ریال تهاتر و با حضور دکتر نوریان سرپرست مدیریت شهرداری منطقه یک قائمشهر مورد تعریض و بازگشایی قرار گرفت. شهرداری قائمشهر از همکاری و مساعدت صاحب ملک یادشده تقدیر و تشکر می‌کند.

هم‌افزایی ارکان شرکت در مسیر ارزش‌آفرینی

اولین نشست کمیته طرح‌های ارزش افزا در ذوب آهن اصفهان، با حضور مرتضی یزدخواستی و مهرداد تولاییان از اعضای هیات‌مدیره شرکت، مرتضی ربانی مدیر برنامه‌ریزی و مهندسی صنایع و مدیران بخش‌های بهره‌برداری همزمان با جلسه دیسپاچری در سالن جلسات معاونت بهره‌برداری برگزار شد. مرتضی یزدخواستی، عضو هیات‌مدیره شرکت و رییس کمیته طرح‌های ارزش‌افزا در سازمان گفت: ذوب آهن اصفهان به عنوان اولین تولیدکننده فولاد در کشور بعد از گذشت نیم قرن از فعالیت خود با تکیه بر نیروی انسانی متخصص، امکانات، تجهیزات، دانش و تجربه نقش بی‌بدیلی در سازندگی صنایع مختلف داشته که این مهم بر کسی پوشیده نیست. وی افزود: این کارخانه عظیم، قابلیت‌های بسیار فراوانی دارد که می‌توان با تعریف پروژه‌های مختلف و سپس اولویت‌بندی آنها به کمک نیروی انسانی بخش‌ها از محل هم‌افزایی ایجادشده سازمان را به سمت ارزش‌آفرینی بیشتر سوق داد. رییس کمیته طرح‌های ارزش‌افزا در ذوب آهن اصفهان با بیان اینکه این نشست‌ها در بخش‌های مختلف برگزار می‌شود، تصریح کرد: در این راستا از مدیران بخش‌های مختلف تقاضا داریم با توجه به حیطه فعالیت، پروژه‌هایی که می‌توانند در زمان کوتاه ارزش‌آفرینی بالایی را برای سازمان در پی داشته باشند، بر اساس دستورالعملی که تدوین شده است، اولویت‌بندی کنند تا در نشست‌های تعاملی این پروژه‌ها مورد بررسی قرار گیرند و سیر تکاملی آنها جهت حصول نتیجه دنبال شود. مهرداد تولاییان عضو هیات‌مدیره شرکت و معاون بهره‌برداری نیز ضمن تشکر از بخش‌های مختلف که در راستای تحقق اهداف کارخانه به ویژه در شرایط تحریم فعلی تلاش می‌کنند، گفت: جنس کار و فعالیت در حوزه بهره‌برداری متفاوت از بخش‌های دیگر است و این موضوع سبب شده پروژه‌های متنوعی در معاونت بهره‌برداری کارخانه طی دوره‌های مختلف تعریف شود که ثمرات قابل توجهی نیز در پی داشته است. وی خاطرنشان کرد: تشکیل کمیته طرح‌های ارزش‌افزا به صورت واحد و منسجم در سازمان، فرصت بسیار مغتنمی است که بخش‌های مختلف پروژه‌های خود را در این قالب تعریف کنند و بتوانند در راستای رشد و اعتلای کارخانه بیش از پیش در سهم خود نقش‌آفرین باشند. مرتضی ربانی، مدیر مهندسی صنایع شرکت نیز گفت: در سند چشم‌انداز شرکت عنوان شده است (ذوب آهن اصفهان، پیشتاز در تولید مقاطع طویل فولادی در خاورمیانه با سرآمدی، کیفیت، سودآوری و برند معتبر در بازارهای داخلی و خارجی) این رسالت بسیار مهم با تشکیل کمیته طرح‌های ارزش‌افزا در سازمان موقعیت بسیار خوبی را فراهم می‌آورد تا همه بخش‌های سازمان بیش از گذشته در ارزش‌آفرینی کارخانه سهیم و از نتایج حاصله بهره‌مند شوند. وی افزود: پروژه‌هایی که در این راستا بخش‌های مختلف شرکت می‌توانند تعریف کنند به سه دسته تقسیم می‌شوند که عبارتند از: پروژه‌هایی که از ابتدا تا انتها توسط بخش مربوطه قابل اجرا هستند، پروژه‌هایی که با همکاری بخش و سایر قسمت‌های کارخانه اجرا می‌شوند، پروژه‌هایی که به پیمانکاران سپرده می‌شوند. در این تقسیم‌بندی، پروژه‌هایی که در گروه اول قرار می‌گیرند در اولویت هستند و در مرحله بعد بر اساس منابع اقتصادی و سهولت در اجرا پس از نظر مدیر و معاون بخش مربوطه در کمیته طرح‌های ارزش‌افزا مورد بررسی قرار می‌گیرند و فرآیند اجرایی شدن آنها آغاز می‌شود.

قوانین فعلی برای دهه‌های گذشته است و با فضای جدید برای هوشمند شدن خدمات منطبق نیست

قوانین متناقض، مانع حکمرانی فضای مجازی

دولت الکترونیکی به‌عنوان یکی از مهم‌ترین بسترهای ارایه خدمات دولت به مردم، شفافیت فرآیندها و نظارت کارآمد می‌تواند فساد را به‌طور جدی ریشه‌کن و توسعه پایدار جامعه را تسهیل کند و به گفته کارشناسان، ضرورت تحقق دولت الکترونیکی، تدوین قوانین در حوزه فضای مجازی، اصل شفافیت و آزادسازی داده‌هاست و باید قوانین متناقض را از سر راه حکمرانی فضای مجازی برداریم.

دولت الکترونیکی به معنای مکانیزاسیون اقدامات داخلی سازمان‌ها، اتوماسیون اداری، ایجاد وب‌سایت اطلاع‌رسانی، احداث مرکز داده یا خرید تجهیزات گران‌قیمت سخت‌افزاری بدون توجیه اقتصادی نیست، بلکه تعامل‌پذیری دستگاه‌ها شامل اتصال و تبادل را معنا می‌دهد. این روند اتصال فرآیندهای بین دستگاهی و امکان نظارت دستگاه‌ها بر یکدیگر مورد نظر است. رضا باقری اصل، دبیر شورای اجرایی فناوری اطلاعات و محمد فرجود، مدیرعامل سازمان فناوری اطلاعات شهرداری تهران، در نشست «نقد و اندیشه» به بررسی «حکمرانی در فضای مجازی از منظر دولت الکترونیکی» پرداختند. باقری اصل در پاسخ به سوالی مبنی بر اینکه شورای اجرایی فناوری اطلاعات چه خدماتی ارایه می‌کند؟ گفت: شورای اجرایی فناوری اطلاعات هماهنگ‌کننده دستگاه‌های دولتی در ارایه خدمات الکترونیکی است و در اساسنامه آن کاربری فضای مجازی در امور فرهنگی، اقتصادی، سیاسی و اجتماعی قید شده است. وقتی از دولت الکترونیکی نام می‌بریم منظور همه دستگاه‌های اجرایی سه‌قوه و بخش خصوصی است که این شورا وظیفه اتصال بخش‌های الکترونیکی ایجادشده را در لایه‌های مختلف دارد. وی خاطرنشان کرد: برای نخستین بار رییس جمهوری، ریاست شورا در پنج جلسه گذشته را به عهده داشته و مصوبات جدید این جلسات نیز برای رفع اختلافات گذشته است، بنابراین تغییر رویکرد موجب ایجاد تغییر در فعالیت شورا شده است. تعامل خوبی با نهاد ریاست جمهوری برقرار شده است که این تغییرات در نحوه حکمرانی دولت الکترونیکی به‌خوبی قابل مشاهده است.

قوانین با فضای جدید منطبق نیست

دبیر شورای اجرایی فناوری اطلاعات درباره ضرورت هوشمندشدن خدمات خاطرنشان کرد: موضوعاتی که ما با آنها سروکار داریم، فقط تهران هوشمند نیست بلکه مالیات هوشمند و بیمه را شامل می‌شود. در این زمینه این سوال مطرح می‌شود که آیا قوانین پاسخگوی این موضوعات است؟ که باید بگوییم قوانین فعلی برای دهه‌های گذشته است و با فضای جدید منطبق نیست. ما با سازوکارهایی که ایجاد کرده‌ایم نمی‌توانیم مرزهای فضای مجازی را بشکافیم. ساختارهای ما مفهوم فضای مجازی را هضم نکرده‌اند. باقری اصل با اشاره به اهمیت الکترونیکی شدن خدمات تصریح کرد: در حال حاضر برای احراز هویت افراد مراکزی تشکیل شده است و مردم باید گاهی در صف‌های طولانی منتظر باشند در حالی که می‌توان از سیستم‌های هوشمند بهره گرفت و در کمترین زمان بیشترین خدمات را ارایه کرد اما در ساختارهای ما استفاده از ابزارهای هوشمند نفوذ نکرده است.

حکمرانی داده مساوی با مقابله با فساد

وی درباره پرداخت قبوض انرژی توضیح داد: قبوض آب، برق و گاز در حال حاضر به نام کسی صادر می‌شود که از ابتدا مجوز را از اداره مربوطه دریافت کرده است. بنابراین اگر مصرف زیاد یا کم باشد، به نام فردی که قبوض به نامش صادر شده ثبت می‌شود. در حالی که قبض باید به نام بهره‌بردار یا کسی که از آن استفاده می‌کند صادر شود، به‌طوری که به‌محض خرید یا دریافت اجاره‌نامه، نام بهره‌بردار از طریق سیستم به مرکز ارسال و در قبض‌های بعد ثبت شود. دبیر شورای اجرایی فناوری اطلاعات تصریح کرد: مثال قبوض نشان می‌دهد که حکمرانی داده از موضوع نوآورانه به‌ضرورت تبدیل شده است و با همین روش می‌توان جلوی فساد ایستاد. تا وقتی نگاه اقتدارگرا به نحوه حکمرانی وجود داشته باشد نمی‌توان به چالش‌های جدید فضای مجازی غلبه کرد و در این زمینه مردم هم باید مشارکت داشته باشند. باقری اصل خاطرنشان کرد: باید قوانین متناقض را از سر راه حکمرانی فضای مجازی برداریم. نمی‌شود قانونی بگذاریم که قانون دیگری را نقض کند. ۵۰ درصد خدمات دولت از جنس مجوزدهی و اعتبارسنجی است این فرآیندها تکراری است و ۵۰ درصد نیروهای دولت می‌توانند جاهای دیگر مشغول به کار شوند.

شفافیت رکن اصلی مشارکت

وی درباره راهکار مشارکت در فضای مجازی گفت: رکن اصلی مشارکت‌پذیری شفافیت است. به عنوان مثال باید شفاف به مردم گفته شود مالیاتی که می‌دهند در کجا هزینه می‌شود. شفافیت قوای نظارتی را تقویت می‌کند و ۸۴ میلیون نفر ناظر مسوولان می‌شوند. شفافیت ما را نسبت به خطاها آگاه و مسیر را اصلاح می‌کند و گاهی بر تصورات شخصی کارمندان دولت اثر می‌گذارند و آنها هم متوجه می‌شوند باید خود را اصلاح کنند. دبیر شورای اجرایی فناوری اطلاعات در پاسخ به سوالی مبنی بر اینکه داده چیست و مردم چگونه در تولید آن مشارکت می‌کنند؟ بیان کرد: هر رویدادی از واقعیت داده نامیده می‌شود. در قانون برنامه ششم توسعه آمده است که باید به‌گونه‌ای برنامه‌ریزی شود تا سالانه ۱۲.۵ درصد مراجعات کاهش یابد و ما به دستگاه‌های مختلف نامه زدیم که تعداد مراجعان را اعلام کنند اما هیچ سازمانی اعلام نکرده است چون مراجعه را جزو داده تلقی نکرده‌اند. باقری اصل درباره دستاوردسال‌های اخیر نیز گفت: شش رشته دانشگاهی در مقاطع مختلف راه‌اندازی شد که یکی از آنها علوم داده است. می‌خواستیم دولت را مجاب کنیم تا فارغ‌التحصیلان این رشته‌ها را استخدام کند اما دولت دست خود را بسته است. ایجاد مرکز ملی تبادل اطلاعات یکی از اقدامات خوب است که ماهیانه ۱۰۰ میلیون تراکنش با ۷۳۰ سرویس دارد. اختیار داده باید از دستگاه‌ها سلب شود زیرا داده برای نظام و مردم است با استفاده از داده‌ها می‌توانیم در زمینه‌های مختلف پیش‌بینی انجام دهیم.

نبود قوانین چالش هوشمندسازی

محمد فرجود نیز درباره عملکرد فناوری اطلاعات شهرداری گفت: سازمان فناوری اطلاعات شهرداری تهران وظیفه سیاست‌گذاری ICT و مدیریت فناوری‌های این حوزه را به عهده دارد که این اقدامات با کمک بخش خصوصی انجام می‌شود. حوزه نرم‌افزار، امنیت داده‌ها و... جز وظایف این سازمان است. راهبری حوزه شهر هوشمند در شهرداری تهران و ارایه آمار و داده‌ها و تحلیل آن از جمله ماموریت‌ها در این سازمان است. وی درباره چالش‌های الکترونیکی شدن نهادها و اهمیت ایجاد دولت الکترونیکی تصریح کرد: نکته مهم این است که ابتدا باید قوانین تدوین و تصویب و سپس توسط مخاطبان اجرا شود. دولت الکترونیکی، یک سازمان بزرگ است که باید تشکیل شود تا بخش‌های بعدی بتوانند هوشمند شوند با این روش بهره‌وری نیز افزایش می‌یابد؛ اما مشکل اینجاست که نوآوری هنوز در قانون‌گذاری رسوخ نکرده و باید اصلاح شود.

اتصال ۴۰ سرویس برای ارایه خدمات شهری

مدیرعامل سازمان فناوری اطلاعات شهرداری تهران با اشاره به حوزه تبادل داده در بخش‌های دولتی خاطرنشان کرد: سرویس‌های زیادی خدمات خود را از بخش‌های دولتی دریافت می‌کنند، اما با این وجود هنوز در حوزه تبادل داده‌ها کارهای زیادی باید انجام شود. در حال حاضر برای یک خدمت شهرسازی در شهرداری بیش از ۴۰ سرویس به هم متصل هستند هر چه تعداد این اتصال‌ها بیشتر شود خدمات سریع‌تر ارایه می‌شود. فرجود گفت: همه می‌دانند ابزارهای جدید فناورانه می‌آیند و جایگزین قبلی می‌شوند اما چند نفر آموزش و مهارت‌های لازم را دارند تا قانون‌های فناوری را بنویسند؟ فناوری سریع می‌آید و پذیرش آن در جامعه سریع انجام می‌شود و طبق آن هم انتظارها افزایش می‌یابد.

باید فضا را برای مشارکت مردم باز گذاشت، نباید انتظار داشت دولت آخرین تجارب را در زمینه فضای مجازی خودش به‌تنهایی کسب کند. وی خاطرنشان کرد: در شهر تهران مدیریت ترافیک دیگر از عهده نیروی انسانی برنمی‌آید بنابراین باید از ابزارهای جدید استفاده شود. اگرچه با روی کار آمدن آنها یک سری مشاغل حذف می‌شود اما راهکارهایی نیز وجود دارد که با توانمندسازی افراد می‌توانیم از آنها در بخش‌های دیگر استفاده کنیم. همچنین ایجاد شفافیت موجب بروز اعتماد می‌شود که کلید مشارکت است. مدیرعامل سازمان فناوری اطلاعات شهرداری تهران اظهار کرد: در زمینه هوشمندسازی همه سازمان‌ها در یک نقطه نیستند برخی‌ها جلوتر و برخی عقب‌تر حرکت کرده‌اند. باید قوانین در این زمینه نوشته و راه برای حرکت آنها باز شود و در این زمینه به کمک دولت و بخش خصوصی با یکدیگر نیازمند هستیم.

ایران برای کمک اعلام آمادگی کرد

زلزله و سونامی در «اِزمیر»

در پی وقوع زمین‌لرزه‌ای مهیب در دریای اژه، غرب ترکیه و بخش‌هایی از یونان نیز به لرزه درآمد و موجب تخریب تعدادی ساختمان در شهرهای ساحلی ترکیه شد. اگرچه تا شامگاه دیشب به وقت تهران، تعداد تلفات این حادثه ۶ کشته و ۲۲۰ مجروح اعلام شد اما از آنجا که به گفته مقامات ترکیه دست‌کم ۲۰ ساختمان در شهر ازمیر دچار فروپاشی و تخریب کامل شده‌اند، احتمالا تعداد تلفات این زلزله مهیب نیز افزایش یابد. در همین حال، ایران برای کمک به مردم ترکیه اعلام آمادگی کرد. دیروز عصر، محمدجواد ظریف، وزیر امور خارجه ایران در پیامی به همتای ترکیه‌ای خود با ابراز همدردی عمیق از وقوع زلزله ازمیر، آمادگی ایران برای هرگونه کمک در این خصوص را به اطلاع همتایش رساند. به گزارش فارس، به دنبال رخداد تلخ وقوع زلزله در ازمیر ترکیه، ظریف در پیامی به مولود چاووش اوغلو وزیر امور خارجه ترکیه با ابراز همدردی عمیق از وقوع این حادثه تلخ، برای مجروحان آن آرزوی سلامتی کرد و آمادگی جمهوری اسلامی ایران برای هرگونه کمک در این خصوص را به اطلاع همتای ترکیه‌ای خود رساند. بزرگی این زمین لرزه که ساعت ۱۵ و ۲۱ دقیقه (به وقت محلی) صورت گرفت، هفت ریشتر اعلام شده است، ساکنان شهر ازمیر در ترکیه پس از فرار از ساختمان‌ها به خیابان‌ها آمدند. طبق اعلام شهردار ازمیر دست کم ۲۰ ساختمان تخریب شده‌اند. شهر ازمیر با جمعیتی حدود ۳ میلیون نفر در ساحل دریای اژه در غرب ترکیه واقع شده است. زلزله بزرگ قبلی ۲۱ سال پیش در ازمیر باعث مرگ ۱۷ هزار نفر شد. به گزارش مهر به نقل از تی‌آرتی، این زلزله که کانون آن در ۱۷ کیلومتری ازمیر است، در استانبول، پایتخت ترکیه و آتن، پایتخت یونان هم احساس شده است. همچنین «سلیمان سویلو»، وزیر کشور در ترکیه در پیامی توییتری اعلام کرده است در جریان این زمین لرزه ۷ ریشتری چندین ساختمان در دو منطقه تخریب شده است. به گزارش ایسنا به نقل از شبکه خبری سی‌ان‌ان، بنابر اعلام مرکز لرزه‌نگاری امریکا، کانون این زمین لرزه در ۱۴ کیلومتری شمال شرق منطقه Non Karlovásion در جزیره ساموس در یونان بوده و در عمق ۱۰ کیلومتری از سطح زمین رخ داده است. همچنین رجب طیب اردوغان، رییس جمهوری ترکیه در پیامی توئیتری نوشت: با تمام امکانات کشور در کنار شهروندانی هستیم که از وقوع این زلزله آسیب دیده‌اند. ما برای شروع کارهای لازم در منطقه با همه نهادها و وزرای مربوطه وارد عمل شده‌ایم. همچنین روزنامه ایندیپندنت با اشاره به وقوع این زمین لرزه مهیب که بخش‌هایی از ترکیه و یونان را به لرزه درآورد از نگرانی مقامات هر دو کشور نسبت به احتمال وقوع سونامی خبر داده است. تصاویر ویدیویی منتشر شده که حاکی از به زیر آب رفتن خیابانها در شهر ازمیر است که به نظر دلیل آن وقوع سونامی خفیف پس از این زمین لرزه بوده است.

مصدومیت ۴ نفر در یونان

گزارش‌ها حاکی از آن است دست‌کم چهار نفر در جزیره ساموس در یونان به دنبال وقوع زلزله در دریای اژه مصدوم و چندین ساختمان دچار خسارت شده‌اند. به گزارش سی‌ان‌ان، رییس بیمارستان ساموس درباره وضعیت مصدومان زلزله گفت: تمامی چهار مصدوم دچار آسیب دیدگی سطحی شده‌اند همچنین در جریان این حادثه به تعدادی ساختمان خسارت وارد شده که بیشتر از ساختمان‌های واقع در شمال غرب این جزیره بوده است. به گفته رییس بیمارستان ساموس، این زلزله قوی بوده و لرزش‌های آن برای مدت طولانی ادامه داشته است.

۱۲ کشته و ۴۰۰ مصدوم

خبرگزاری رویترز به نقل از مرکز مدیریت و بلایا در ترکیه از افزایش تلفات زلزله مهیب در این کشور خبر داد و اعلام کرد: تاکنون ۶ نفر در جریان این حادثه کشته و حدود ۲۲۰ نفر نیز مصدوم شده‌اند. همچنین گزارش‌ها حاکی از آن است ساکنان ساختمان‌های خسارت‌دیده در شهر ازمیر در میان آوار گرفتار شده‌اند. جمعیت هلال احمر ترکیه تیم‌هایی از شش شهر ازمیر، دنیزلی، دوزچه، آنکارا، استانبول و آدانا را برای تامین غذا به آسیب‌دیدگان زلزله در این کشور اعزام کرده است. جمعیت هلال احمر ترکیه در پیامی توئیتری اعلام کرده است: تیم‌های امداد از ظرفیت لازم برای تامین مواد غذایی مورد نیاز ۲۵ هزار و ۵۰۰ نفر برخوردارند. سی‌ان‌ان اعلام کرد: این سازمان همچنین اولین تیم‌های خود را مستقر کرده است. تلفات زمین لرزه تا پایان شب گذشته ۱۲ کشته و ۴۰۰ مجروح اعلام شد.

ادامه از صفحه اول

مقصد دوباره جذب نقدینگی جایی نیست جز بازار سهام

در انتخابات ریاست‌جمهوری امریکا به عنوان عوامل اصلی تجربه ناخوشایند ریزش بازار سهام در ماه‌های اخیر، برای پیش‌بینی و روند آتی بازار می‌توان اظهار نمود که بازار فعلی به چند دلیل مقصد دوباره نقدینگی خواهد بود و در یک دوره میان‌مدت و بلندمدت با رشد و بازدهی معقول همراه است. به عبارتی فارغ از درست یا غلط بودن باور برخی از سرمایه‌گذاران مبنی بر اثرپذیری آینده بازار از نتیجه انتخابات امریکا؛ به دلیل ارزندگی سهام شرکت‌ها در مقطع فعلی هم از حیث قیمت‌ها در بازارهای جهانی و هم از حیث قیمت بازاری ارز؛ آینده بازار با روندی صعودی همراه است و نتایج انتخابات امریکا تنها تعیین‌کننده سرعت و نحوه حرکت آن خواهد بود نه چیز دیگر، به عبارتی در صورت پیروزی ترامپ بواسطه ترس از افزایش بیش از پیش نرخ تورم درنتیجه تداوم مشکلات درآمدی دولت و کسری بودجه که با افزایش سریع و کوتاه‌مدت در نرخ دلار همراه است، اشتیاق افراد و سرمایه‌گذاران برای تبدیل سریع منابع پولی خود به دارایی‌های سرمایه‌ای با سرعت و شدت بالایی همراه خواهد بود و با توجه به اصلاح عمیق محقق شده در سهام اکثر شرکت‌ها و درنتیجه ارزان بودن سهام در این مقطع نسبت به سایر دارایی‌ها بازار سهام به عنوان محلی برای سرمایه‌گذاری، اولین مقصد جذب نقدینگی خواهد بود و در کوتاه‌مدت رشد و بازدهی بالایی را برای فعالان این بازار به ارمغان می‌آورد؛ اما از طرف دیگر یعنی پیروزی بایدن در انتخابات ریاست‌جمهوری امریکا، با توجه به اینکه بازار سهام به‌واسطه اصلاح و ریزش عمیق دوماهه حرکتی مخالف محرک‌های اصلی خود یعنی افزایش لجام گسیخته نرخ دلار را شاهد بوده، در مرحله اول می‌توان قیمت‌های کنونی بازار متناسب با نتایج پیش‌بینی شده از احتمال برنده بودن حزب دموکرات در انتخابات امریکا است و به نوعی اثر پیروزی بایدن در بازار پیشخور شده و درنتیجه انتظار تجربه تعدیل بیشتر در قیمت سهام شرکت‌ها منطقی نخواهد بود. ثانیاً با توجه به زمان بر بودن جابه‌جایی قدرت بین برنده جدید و ترامپ که معمولا ۳ ماه به طول می‌انجامد و از طرفی نزدیک شدن زمان انتقال قدرت در ریاست‌جمهوری امریکا با انتخابات پیش‌روی ریاست‌جمهوری در ایران، انتظار برگشت سریع شرایط اقتصادی در کشور به دوران قبل از ریاست‌جمهوری ترامپ و توافق برجام نیز تا حدودی خوشبینانه و حتی غیرممکن است، بنابراین در این شرایط نیز رشد نقدینگی و کسری بودجه دولت، همچنان یکی از اصلی‌ترین مشکلات اقتصاد کلان کشور است که طی یک دوره میان‌مدت بواسطه تاثیرات متقابلی که بر نرخ دلار و تورم برآوردی دارد باعث رشد بازار سهام می‌گردد.

دریچه

درآمد سه ماهه سوم اعلام شد

چشم‌انداز مبهم فعالیت شرکت‌های فناوری

با وجود افزایش درآمد پنج شرکت اپل، آلفابت، فیس‌بوک، آمازون و توییتر در سه ماهه سوم ۲۰۲۰ میلادی، اما چشم‌انداز فعالیت آنها در آینده مبهم است. به گزارش مهر به نقل از آسوشیتدپرس، پنج شرکت بزرگ فناوری گزارشی از رشد قدرتمند درآمدها و آینده مبهم خود را ارایه کردند. این در حالی است که آنها سعی دارند با رکود اقتصادی ناشی از همه‌گیری ویروس کرونا در سراسر جهان مقابله کنند. هرچند درآمد آمازون، آلفابت (شرکت مادر گوگل)، فیس‌بوک، اپل و توییتر از پیش‌بینی‌های تحلیلگران بیشتر است، اما چشم‌انداز تاریک و عوامل عدم قطعیت دیگر در بازار سبب شده ارزش سهام همه شرکت‌ها غیر آلفابت کاهش یابد.

سودآوری اپل کاهش یافته است

در پایان سپتامبر ۲۰۲۰ میلادی، فروش آخرین مدل آیفون مانند سال‌های گذشته رشد نکرد. با این وجود درآمد اپل در بازه جولای تا سپتامبر اندکی رشد کرد اما سودآوری شرکت کاهش یافته است. مشکلات تولید از تعطیلی کارخانه‌ها به دلیل شیوع ویروس کرونا تا تاخیر در رونمایی از آیفون ۱۲ دلیل این موضوع هستند. البته تحلیلگران معتقدند در بازه اکتبر تا دسامبر ۲۰۲۰ میلادی درآمد شرکت رشد می‌کند. درآمد اپل از ۶۳.۶ میلیارد دلار در سه ماهه دوم به ۶۴.۷ میلیارد دلار اعلام شده که بالاتر از تخمین ۶۳.۶ میلیارد دلار کارشناسان است. اما سودآوری آن در سه ماهه سوم سال با ۷ درصد کاهش نسبت به همین بازه در سال گذشته، ۱۲.۷ میلیارد دلار اعلام شده است. با وجود این، نگرانی‌های کارشناسان از عدم قطعیت در آینده و احتمال کاهش فروش آیفون در چین، سبب شد ارزش سهام اپل در بورس، ۵ درصد کاهش یابد.

رشد اقتصادی قدرتمند آلفابت

آلفابت، شرکت مادر گوگل طی تابستان رشد اقتصادی قدرتمندی را تجربه کرده است. درآمد این شرکت در سه ماهه سوم سال جاری میلادی ۱۴ درصد نسبت به همین بازه از سال گذشته رشد کرد و به ۴۶.۲ میلیارد دلار رسید. سودآوری آلفابت نیز با رشد ۵۹ درصدی، ۱۱.۲ میلیارد دلار اعلام شده است. هر دو این آمار بسیار بالاتر از تخمین‌های کارشناسان بوده‌اند. انتشار آمار امیدوارکننده سبب شد، ارزش سهام آلفابت در بورس بیش از ۷ درصد رشد کند.

کاهش نیم درصدی ارزش سهام فیس‌بوک

هرچند سودآوری و درآمد این شبکه اجتماعی در سه ماهه سوم سال افزایش یافته اما چشم‌انداز این شرکت در سال ۲۰۲۱ میلادی با عدم قطعیت زیادی روبه‌رو است. طبق آمار موجود در بازه جولای تا سپتامبر (سه ماهه سوم ۲۰۲۰) درآمد این شرکت نسبت به سال گذشته در همین بازه ۲۲ درصد رشد کرد و به ۲۱.۲۲ میلیارد دلار رسید که بسیار بالاتر از تخمین ۱۹.۸ میلیارد دلاری کارشناسان است. سودآوری شرکت در این بازه ۷.۸۵ میلیارد دلار اعلام شده که ۲۹ درصد نسبت به آمار سال گذشته رشد داشته است. ارزش سهام فیس‌بوک پس از انتشار این اخبار حدود نیم درصد کاهش یافت.

کاهش ۲ درصدی ارزش سهام آمازون

موج همه‌گیری کرونا، تعطیل شدن برخی فروشگاه‌ها و محدودیت‌های موجود برای خرید حضوری، باعث شده است که تقاضا برای خرید آنلاین افزایش پیدا کند. این خرده‌فروشی آنلاین همچنان از روند خرید اینترنتی طی همه‌گیری ویروس کرونا سود می‌برد. آمازون اعلام کرد عایدی خالص شرکت در سه ماهه سوم ۲۰۲۰ میلادی به ۶.۳ میلیارد دلار رسیده که نسبت به همین بازه زمانی در سال گذشته، سه برابر شده است. درآمد آمازون نیز با ۳۷ درصد رشد به ۹۶.۱ میلیارد دلار رسیده که بالاتر از تخمین کارشناسان است. همچنین این شرکت پیش‌بینی می‌کند میزان فروش در پلتفرمش از ۱۱۲ به ۱۲۱ میلیارد دلار برسد که حدود ۲۸ تا ۲۹ درصد بالاتر از میزان فروش در سال گذشته میلادی است. اما پس از اعلام این خبر، ارزش سهام آمازون حدود ۲ درصد کاهش یافت که به گفته کارشناسان دلیل احتمالی آن پیش‌بینی کاهش عایدی عملیاتی شرکت است.

رشد تقاضا برای تبلیغات در توییتر

درآمد این شبکه اجتماعی در سه ماهه سوم ۲۰۲۰ میلادی بسیار قدرتمندتر از تصورات کارشناسان بود که دلیل آن رشد تقاضا برای تبلیغات اعلام شده است. سودآوری این شرکت در بازه جولای تا سپتامبر ۲۸.۶۶ میلیون دلار اعلام شده که ۲۲ درصد کمتر از شاخص مذکور در همین بازه از سال گذشته میلادی است. دلیل این امر افزایش هزینه‌های مربوط به کووید۱۹ اعلام شده است. اما درآمد توییتر در سه ماهه سوم سال جاری میلادی به ۹۳۶.۲ میلیون دلار رسید که ۱۴ درصد نسبت به شاخص ۸۲۳.۷ میلیون دلاری آن در سال گذشته بیشتر است. ارزش سهام این شبکه اجتماعی نیز پس از انتشار آمار ۱۱.۶ درصد کاهش یافت.

اخبار

توزیع روغن نباتی به بازار از هفته آینده

ایسنا | دبیرانجمن صنفی روغن نباتی ایران با بیان اینکه با توزیع ۷۰ هزارتن روغن بین کارخانه‌ها از سوی شرکت بازرگانی دولتی ایران از هفته آینده روغن نباتی در بازار توزیع می‌شود و آرامش به بازار بازمی‌گردد، اظهار کرد: قیمت روغن نباتی تغییری نخواهد کرد. امیر هوشنگ بیرشک با بیان اینکه مشکلاتی در گمرک همچنین تخصیص و انتقال ارز باعث کاهش روند واردات روغن نباتی شده بود، اظهار کرد: در هفته‌های گذشته جلساتی برگزار کردیم و شرکت بازرگانی دولتی حدود ۷۰ هزارتن روغن در بین کارخانه‌ها توزیع کرد که از هفته آینده در بازار توزیع می‌شود.

وی ادامه داد: ۵۰۰ هزارتن روغن خام در بنادر کشور موجود است و ذخایر خوبی در روغن داریم اما متاسفانه جو روانی ایجاد شده منجر به ایجاد تقاضای کاذب در بازار شد و برخی نیز شایعات را باور کردند. دبیرانجمن صنفی روغن نباتی با اشاره به اینکه مشکل خاصی در تولید روغن نباتی وجود ندارد، گفت: کارخانه‌ها به تولیدات خود ادامه می‌دهند و از هفته آینده بازار به آرامش قبلی خود باز می‌گردد. البته ممکن است گاهی تولیدات کارخانه‌ها بنا به دلایلی چند روز متوقف شود اما هیچگاه توزیع متوقف نمی‌شود، زیرا بخشی از تولیدات دپو و در مواقع لازم به بازار تزریق می‌شوند.

وی با بیان اینکه از این ۷۰ هزارتن روغن توزیع شده، ۵۰ هزارتن برای مصارف خانگی و ۲۰ هزارتن برای صنف و صنعت است، گفت: این ۷۰ هزارتن نیاز بازار را کفاف می‌دهد. البته توزیع نیز ادامه‌دار است؛ به‌طوری که اگر احساس شود به روغن بیشتری در بازار نیاز است، شرکت بازرگانی دولتی آمادگی این را دارد که روغن بیشتری توزیع کند. بیرشک در پاسخ به این پرسش که آیا قیمت روغن در هفته آینده تغییر خواهد کرد یا خیر گفت: فعلا در رابطه با افزایش قیمت چیزی نشنیده‌ایم و به نظر می‌رسد افزایش قیمتی هم نداشته باشیم. البته افزایش قیمت روغن به پارامترهایی همچون قیمت جهانی، ورق حلب، مواد بسته‌بندی و مواد افزودنی بستگی دارد که اگر قیمت آنها تغییر کند قیمت روغن نیز به تبع آن بالا می‌رود.

ادامه از صفحه اول

دولت و «تنظیم» بهینه بازار!

در واقع صرفا در چارچوب حرکت آزادانه و البته مسوولانه بازیگران اقتصادی است که بازی اقتصاد و تولید و مصرف، شکل و سامان درست و منطقی و قابل قبول خود را می‌یابد و سبب نشاط و توانمندی همه بازیگران می‌شود.

منظور از «مسوولانه» در عبارت فوق، اشاره به عمل به قوانین و مقرراتی است که دولت‌ها به نمایندگی از سوی جامعه برای انجام این بازی بزرگ و همگانی اقتصادی وضع می‌کنند و همچون داور و نه یکی از بازیگران امکان بازی را فراهم می‌آورند.

در این چارچوب دولت، نهادی واسط و البته قدرتمند در سر گرفتن مبادله سالم اقتصادی و عامل اصلی «تنظیم بازار» است. این نهاد به عنوان اراده ملت و نماینده عقل و خرد جمعی با تنظیم صحیح دخل و خرج کشور در چارچوب توسعه‌ای پایدار، از حیف و میل منابع جلوگیری کرده و با کنترل میزان عرضه پول متناسب با توان تولید کالایی و خدماتی جامعه، تعادل را در اقتصاد نگه می‌دارد و با مالیات ستانی عادلانه، نظام ارزی شناور و نرخ بهره و تعرفه‌ای معتدل و متوازن تبادلات اقتصادی با جهان، اقتصاد ملی را ارتقا می‌بخشد. پیش نیاز ضروری این اقدامات وجود فضای امن و مطمئن است تا امنیت پس‌انداز و جلب و جذب سرمایه‌های داخلی و خارجی و امکان بهبود دانش فنی و تکنولوژیک و نظام مدیریتی مطابق با دانش روز فراهم شود.

بر این اساس دولت، با اقتدار و در جای و جایگاه مناسب خود و با استفاده از ابزار و روش‌های علمی و منطقی و تجربه شده بدون دخالت‌های مضر و اختلال‌زا به «تنظیم بازار» می‌پردازد.

«تنظیم بازار»ی که غیر از چارچوب فوق و به قول اقتصاددانان، در جهت عرضه کالای عمومی نباشد، نه فقط تنظیم بازار نیست بلکه «بی‌نظمی بازار» و ضرر و زیان تولیدکننده و کاهش تولید و عرضه و افزایش ضرر و زیان مصرف کنندگان و تورم و کاهش قدرت خرید مردم و بر هم خوردن تعادل اقتصادی و در نتیجه بازشدن درها و دریچه‌های انواع رانت‌ها و فسادها و.... است.

«تنظیم بازاری» که با قیمت‌گذاری دستوری و کنترل قیمت‌ها و بگیر و ببند و تعزیرات و.... ایجاد شود، خود مصداق «بی‌نظمی» است که بازار را به نابازار تبدیل می‌کند و کیک اقتصاد را کوچک و کوچک‌تر و جامعه را فقیر و فقیرتر و دولت را ضعیف و ضعیف‌تر و شکاف این دو (دولت – ملت) را بیش از پیش می‌سازد. امید و آرزو که چنین نشود و با قبول تصدی‌گری بخش خصوصی و سیاست‌گذاری دولت، امکان حرکت آگاهانه و مسوولانه بازیگران عرصه تولید و اقتصاد فراهم شود!

گمرک توپ عدم ترخیص کالا را به زمین بانک مرکزی انداخت

جنجال برنج‌های رسوبی

تعادل | **فرشته فریادرس** |

رسوب برنج‌های وارداتی برای چندمین بار مساله‌ساز شد. صاحبان این کالا می‌گویند، به‌دلیل عدم تخصیص ارز امکان ترخیص ندارند و کالایشان در حال فاسد شدن است. گمرک هم که یک پای ماجرا است، معتقد است بانک مرکزی در تخصیص و تامین ارز این کالا کوتاهی کرده و به رغم گزارش‌هایی که در این رابطه اعلام شده، تاکنون کد رهگیری بانک برای این حجم از برنج صادر نشده است. این گفته نشان از این دارد که گمرک بدون ارایه کد رهگیری بانک امکان صدور مجوز ترخیص برنج‌ها را ندارد. بنابراین، با عدم پرداخت ارز به فروشنده، اعتبار بین‌المللی تجار هم زیر سوال رفته است. اما بانک مرکزی که سر دیگر این ماجرا قرار دارد، این موضوع را رد می‌کند و با انتشار اطلاعیه‌ای، عملکرد گمرک در ترخیص درصدی برنج را عامل این اتفاق می‌داند. طبق اعلام سیاست‌گذار پولی، علت اصلی رسوب برنج‌های وارداتی در گمرکات و بنادر کشور، ترخیص درصدی کالا توسط «گمرک»، بدون داشتن تخصیص ارز و کد رهگیری برای ثبت سفارش مرتبط با آنها است. انتشار این اطلاعیه واکنش گمرک را در پی داشت، به‌طوری که معاون فنی گمرک ضمن درخواست از نهادهای نظارتی برای ورود به پرونده رسوب ۲۰۰ هزار تن برنج، در اظهاراتی عنوان کرده که ترخیص درصدی برنج با نامه و تایید استعلام بانک‌های عامل انجام شده که ظاهرا بانک مرکزی از آن بی‌اطلاع است. با بالا گرفتن دعوا بین این دو نهاد دولتی، هر کدام سعی دارند، دیگری را مقصر این ماجرا جلوه دهند و توپ عدم ترخیص کالاهای رسوبی را به زمین یکدیگر بیندازند. در این میان آنچه که واضح است اینکه پرونده کالاهای وارداتی محبوس در بنادر و گمرکات کشور باید یک‌بار برای همیشه بسته شود، که پایان دادن به این ماجرا، دخالت نهادهای بالادستی را می‌طلبد.

ماجرای پرحاشیه برنج‌های رسوبی

ماجرای رسوب ۲۰۰ هزارتن برنج وارداتی وارد فاز تازه‌ای شده است. اما ماجرا از چه قرار است؟ صاحبان برنج‌های دپویی می‌گویند که ماجرای رسوب و دست‌اندازهای ترخیص کالا، از زمان ممنوعیت فصلی واردات برنج، آغاز شده که ترخیص درصدی این کالا در دستور کار قرار گرفت. از سوی دیگر، برنج که تا ابتدای سال جاری جزو کالاهای اساسی بود و با ارز ۴۲۰۰ تومان تأمین ارز می‌شد، از اردیبهشت‌ماه از لیست دریافت‌کنندگان ارز دولتی حذف و با ارز سامانه نیما تأمین ارز می‌شود. از این رو، صاحبان برنج‌های دپویی معتقدند که از آن زمان تاکنون بانک مرکزی نسبت به تخصیص و تامین ارز برنج‌های ترخیص شده به صورت درصدی یا رسوبی در گمرک و بنادر اقدامی نکرده و کالای آن در حال فاسد شدن در گمرکات است. حال اما با بالا رفتن قیمت برنج در بازار و نیاز به برنج‌های وارداتی، مساله برنج‌های رسوب شده در گمرک به محل بحثی بین گمرک و بانک مرکزی تبدیل شده، به‌طوری که صاحبان کالا مشخصا بانک مرکزی و وزارت صمت را مسوول اصلی این امر می‌دانند، که تاکنون اقدامی در زمینه انجام نداده‌اند. در این میان، گمرک هم به موضوع رسوب برنج‌های وارداتی واکنش نشان داده است. مسوولان گمرک عدم ترخیص ۲۰۰ هزار تن برنج رسوبی را ممنوعیت فصلی نمی‌دانند؛ به گفته آنها، پیش از شروع ممنوعیت فصلی از ابتدای شهریورماه امسال این کالاها به گمرک اظهار شده و فقط به دلیل عدم ارایه کد رهگیری بانک، امکان ترخیص نداشته‌اند. گمرک در عین حال مدعی است، طی چندین بار مکاتبه، فهرست کالاهای رسوبی از جمله برنج را به وزارت صمت و معاونت بازرگانی داخلی آن وزارتخانه اعلام کرده و آن مرجع نیز جهت تخصیص و تامین ارز لیست را به بانک مرکزی ارایه کرده است. تا این جایی ماجرا، یعنی گمرک برای ترخیص برنج‌های رسوبی نیاز به اخذ مجوزهای قانونی و ارایه کد رهگیری بانک داشته است. از این رو، با توجه به اینکه تاکنون کد رهگیری بانک در رابطه با برنج صادر نشده گمرک عملا امکان ترخیص کالا را نداشته است. البته موضوع دیگری که گمرک دست روی آن گذاشته این است که بانک‌ها از صدور نامه قرارگیری ثبت سفارش در صف تأمین ارز امتناع می‌کنند، این در حالی است که براساس مصوبه شورای عالی امنیت ملی در رابطه با ترخیص کالاهای اساسی از جمله برنج، گمرک می‌تواند نسبت به ترخیص درصدی از کالاهای «در صف تامین ارز» اقدام کند، اما با توجه به اینکه احراز و اعلام اینکه ثبت سفارشی در صف تأمین ارز است یا خیر، به عهده بانک‌های عامل است، این بانک‌ها براساس بخشنامه بانک مرکزی از صدور گواهی مبنی بر قرارگیری کالا در صف تامین ارز امتناع کرده و امکان ترخیص درصدی از محموله‌های کالاهای وارداتی وجود نداشته است. از این رو، به گفته معاون فنی گمرک، سازمان گمرک ایران هیچ اختیاری درخصوص ترخیص درصدی کالاهای «در صف تخصیص ارز» ندارد.

بانک مرکزی: مشکل از گمرک است

انداختن توپ ترخیص کالاهای رسوبی از سوی گمرک به زمین بانک مرکزی، واکنش این نهاد پولی را در پی داشت. به‌طوری که روز گذشته بانک مرکزی در اطلاعیه‌ای، ضمن توضیح علت رسوب ۲۰۰ هزار تن برنج وارداتی، گمرک را مقصر ماجرای برنج‌های رسوبی قلمداد کرد. بنا به اعلام بانک مرکزی علت اصلی رسوب برنج‌های وارداتی در گمرکات و بنادر کشور، ترخیص درصدی کالا توسط «گمرک»، بدون داشتن تخصیص ارز و کد رهگیری برای ثبت سفارش مرتبط با آنهاست. در اطلاعیه بانک مرکزی آمده است: «ستاد اقتصادی دولت، کالای برنج را در سال جاری از سبد کالاهای مشمول ارز با نرخ ترجیحی خارج کرد و در گروه کالاهای اساسی با نرخ نیمایی قرار داد. بر همین اساس، در حال حاضر تمام کالاهای برنج موجود در گمرکات کشور که واردکننده متقاضی ارز با «نرخ نیمایی» باشد، بر اساس فهرست اعلامی «وزارت صمت»، دارای تخصیص ارز از بانک مرکزی هستند. لذا از ابتدای سال جاری تاکنون حدود ۵۰۰ میلیون دلار بابت واردات برنج به نرخ نیمایی تأمین ارز شده است. با این وجود، برنج‌های رسوبی موضوع گزارش‌های چند روز اخیر، مربوط به مواردی است که واردکننده متقاضی ارز با نرخ ترجیحی (۴۲۰۰ تومانی) است. همان گونه که ابتدا نیز اشاره شد، در سال جاری هیچ محلی به منظور تأمین ارز کالای برنج با نرخ یاد شده از سوی دولت به بانک مرکزی اعلام نشده است.» بانک مرکزی در عین حال از وزارت صمت خواسته است که «متناسب با مقدار و محل منابع اعلامی بانک مرکزی برای واردات کالاهای اساسی با نرخ ترجیحی در ماه جاری، پس از رایزنی با واردکنندگان مربوطه، فهرست ثبت سفارش‌های یاد شده منطبق با منابع اعلامی مذکور را در اختیار بانک مرکزی قرار دهد.» در ادامه آورده است که «این بانک به محض دریافت فهرست منطبق با منابع اعلامی، برای تخصیص و تأمین ارز از محل منابع در دسترس و متعاقباً نسبت به صدور کد رهگیری مدنظر گمرک، اقدام خواهد کرد.» بانک مرکزی در این اطلاعیه اعلام کرده که علت اصلی مشکل به وجود آمده برای بازرگانان، «ترخیص درصدی کالا توسط گمرک، بدون داشتن تخصیص ارز و کد رهگیری برای ثبت سفارش مرتبط با آنها بوده است». بدیهی است، در صورتی که هنگام خروج کالاهای یاد شده از گمرک، «وجود تخصیص ارز» و «کد رهگیری بانک مرکزی» توسط گمرک کنترل می‌شد و بازرگانان نیز به درستی راهنمایی می‌شدند، برابر ضوابط، تأمین ارز به نرخ ترجیحی قابل انجام بود و ماندگاری کالا در گمرک و اتفاقات کنونی رخ نمی‌داد. بانک مرکزی در جلسات متعدد، توجه گمرک و وزارت صمت را به این موضوع جلب و بر رعایت کامل مصوبات مربوط به ترخیص درصدی کالاها با نرخ ترجیحی تأکید کرده است. همچنین پیش از این، بانک مرکزی در این باره هشدار لازم، مبنی بر متضرر شدن بازرگان در صورت تغییر مقررات توسط ستاد اقتصادی دولت، داده بود. متاسفانه برخلاف مصوبات مربوطه و بدون توجه به نظرات و انجام استعلام‌های مرتبط از بانک مرکزی و «سامانه جامع تجارت» توسط گمرک، کالاها به صورت درصدی توسط گمرک ترخیص شده و شرایط فعلی را برای کالاهای باقیمانده و واردکنندگان رقم زده است.» اینگونه توضیح داده است: «اتفاقا چون گمرک ایران به انتظار صدور کد رهگیری بانک ننشسته و با اجرای دقیق مصوبات ابلاغی نسبت به ترخیص درصدی کالاها تا حد امکان اقدام کرده، به جای رسوب و فساد ۵۰۰ هزار تن برنج، این رسوب به ۲۰۰ هزار تن رسیده است.» این مقام مسوول در گمرک، در ادامه به بیان چند نکته دیگر به شرح زیر پرداخته است: ۱- مصوبات ستاد تنظیم بازار و وزارت صمت که امضای نماینده بانک مرکزی نیز ذیل این مصوبات قرار دارد تصریح به ترخیص درصدی برنج‌های مانده در بنادر دارد. ۲- گمرک در تمامی ترخیص‌های درصدی استعلام بانک‌های عامل را به عمل آورده و نسبت به ترخیص درصدی این اقلام اقدام کرده که ظاهراً بانک مرکزی از صدور این نامه‌ها که ذیلاً چند نمونه از صدها مکاتبه بانک‌های عامل با گمرکات اجرایی، برای تنویر افکار عمومی منتشر می‌شود ناآگاه است و لازم است نظارت بیشتری در این خصوص به عمل آورد با این توضیح که به نظر گمرک، بانک‌های عامل به وظیفه خود در خصوص اجرای مصوبات عمل کرده‌اند. ۳- آنچه برای گمرک مهم است اجرای دقیق مصوبات کاهش رسوب کالا از جمله مصوبه ۷/۱۹ شورای عالی امنیت ملی است که متاسفانه با بخشنامه بانک مرکزی تحت الشعاع قرار گرفته است. ۴- در زمینه لزوم استعلام از سامانه تجارت هم اشاره به این نکته کافی است که به‌رغم مکاتبات متعدد و مکرر با بانک مرکزی مبنی بر اینکه اگر آن مرجع اصرار به ترخیص کالاهای در صف تأمین ارز دارد ترتیبی اتخاذ کند تا فقط اطلاعات ثبت سفارش‌های در صف تأمین ارز به گمرک ارسال شود نیز تاکنون منتج به هیچ نتیجه‌ای نشده است!

گمرک در پاسخ به بانک مرکزی: سند ارایه کنید

انتشار اطلاعیه بانک مرکزی اما بی‌پاسخ نماند. به‌طوری که گمرک به فاصله‌ای کوتاهی نسبت به مباحث مطرح شده واکنش نشان داد. براساس آماری که گمرک ارایه کرده: از ابتدای سال جاری تا ۴ آبان‌ماه ۱۳۹۹ برابر با ۵۸۰ هزار ن برنج به ارزش ۵۳۳ میلیون دلار از گمرکات کشور ترخیص شده، که این میزان ترخیص در مقایسه با مدت مشابه (۹۸۶ هزار تن به ارزش ۱ میلیارد دلار) از نظر وزنی ۴۱ درصد و از نظر ارزشی ۴۹ درصد کاهش را نشان می‌دهد. معاون فنی گمرک همچنین در اظهاراتی عنوان کرده که بانک مرکزی در اطلاعیه خود گفته است: «در حال حاضر تمام کالاهای برنج موجود در گمرکات کشور که واردکننده، متقاضی ارز با نرخ نیمایی باشد، براساس فهرست اعلامی وزارت صمت، دارای تخصیص ارز از بانک مرکزی هستند» اما اشاره نکرده که با «تخصیص ارز»، کالایی قابل ترخیص از گمرکات نیست و این ارایه کد رهگیری بانک است که اجازه ترخیص کالا به گمرک می‌دهد. اگر بانک مرکزی اطلاعاتی مبنی بر اینکه برنجی با داشتن «تخصیص ارز» از گمرکات کشور ترخیص شده را دارد فهرست این صاحبان کالا را منتشر کند تا شائبه‌ای برای افکار عمومی ایجاد نشود! مهرداد اروتقی همچنین در پاسخ به‌بندی دیگری از این اطلاعیه گفته است: «بانک مرکزی به خوبی اطلاعات این برنج‌ها را در اختیار دارد و به خوبی می‌داند میزان برنج‌های رسوبی که صاحبان کالا، متقاضی ارز با نرخ ترجیحی ۴۲۰۰ تومانی هستند ۱۹،۷۱۳ تن متعلق به ۱۰ شرکت است. بنابراین گره زدن موضوع رسوب بیش از ۲۰۰ هزار تن برنج مانده در بنادر و گمرکات کشور به ۱۹ هزارتن کالا صحیح نیست و لازم است درباره این موضوع هم شفاف‌سازی شود. معاون فنی گمرک همچنین در واکنش به قسمت پایانی بانک مرکزی مبنی بر اینکه «برخلاف مصوبات تعیین شده در مورد ترخیص درصدی کالاها و بدون توجه به نظرات و انجام استعلام‌های مرتبط از بانک مرکزی و «سامانه جامع تجارت» توسط گمرک، کالاها به صورت درصدی توسط گمرک ترخیص شده و شرایط فعلی را برای کالاهای باقیمانده و واردکنندگان رقم زده است»، اینگونه توضیح داده است: «اتفاقا چون گمرک ایران به انتظار صدور کد رهگیری بانک ننشسته و با اجرای دقیق مصوبات ابلاغی نسبت به ترخیص درصدی کالاها تا حد امکان اقدام کرده، به جای رسوب و فساد ۵۰۰ هزار تن برنج، این رسوب به ۲۰۰ هزار تن رسیده است.» این مقام مسوول در گمرک، در ادامه به بیان چند نکته دیگر به شرح زیر پرداخته است: ۱- مصوبات ستاد تنظیم بازار و وزارت صمت که امضای نماینده بانک مرکزی نیز ذیل این مصوبات قرار دارد تصریح به ترخیص درصدی برنج‌های مانده در بنادر دارد. ۲- گمرک در تمامی ترخیص‌های درصدی استعلام بانک‌های عامل را به عمل آورده و نسبت به ترخیص درصدی این اقلام اقدام کرده که ظاهراً بانک مرکزی از صدور این نامه‌ها که ذیلاً چند نمونه از صدها مکاتبه بانک‌های عامل با گمرکات اجرایی، برای تنویر افکار عمومی منتشر می‌شود ناآگاه است و لازم است نظارت بیشتری در این خصوص به عمل آورد با این توضیح که به نظر گمرک، بانک‌های عامل به وظیفه خود در خصوص اجرای مصوبات عمل کرده‌اند. ۳- آنچه برای گمرک مهم است اجرای دقیق مصوبات کاهش رسوب کالا از جمله مصوبه ۷/۱۹ شورای عالی امنیت ملی است که متاسفانه با بخشنامه بانک مرکزی تحت الشعاع قرار گرفته است. ۴- در زمینه لزوم استعلام از سامانه تجارت هم اشاره به این نکته کافی است که به‌رغم مکاتبات متعدد و مکرر با بانک مرکزی مبنی بر اینکه اگر آن مرجع اصرار به ترخیص کالاهای در صف تأمین ارز دارد ترتیبی اتخاذ کند تا فقط اطلاعات ثبت سفارش‌های در صف تأمین ارز به گمرک ارسال شود نیز تاکنون منتج به هیچ نتیجه‌ای نشده است!

رزم حسینی وزیر صمت بیان کرد

ایجاد رقیب جدید برای ۲ خودروساز

وزیر صمت گفت: صادرکنندگانی که تعهدات ارزی دارند، می‌توانند مواد اولیه یا کالاهای ضروری اولویت‌بندی شده توسط وزارت صمت را وارد کرده و بدین گونه رفع تعهد ارزی نمایند. علیرضا رزم‌حسینی پس از نشست مشترک با معاون علمی و فناوری رییس جمهوری در جمع خبرنگاران بیان کرد: بیش از ۵ هزار شرکت دانش‌بنیان با همکاری معاونت علمی و فناوری رییس جمهور و وزارت صمت مشغول به فعالیت هستند که بیش از ۵۰ درصد از این شرکت‌ها در حوزه‌های مرتبط با صنعت، معدن و تجارت به فعالیت می‌پردازند. وی با اشاره به اینکه حدود ۴۰ درصد از تولید ناخالص داخلی و ۳۸ درصد اشتغال پایدار مربوط به وزارت صمت است، تصریح کرد: ظرفیت بسیار خوبی در وزارت صمت برای حمایت از شرکت‌های دانش‌بنیان وجود دارد و حتماً با همکاری معاونت علمی و فناوری ریاست جمهوری ریل گذاری جدیدی را برای حمایت از اینگونه شرکت‌ها شروع خواهیم کرد. وزیر صمت در بخش دیگری از سخنان خود با بیان اینکه دانش بنیان‌ها در حوزه ساخت داخل خودرو می‌توانند به کمک وزارت صمت بیایند، اضافه کرد: شرکت‌های رقیب برای رقابت با خودروسازان داخلی باید ایجاد شود و با ایجاد یک بازار رقابتی خودروی با کیفیت به مشتریان تحویل داده شود. رزم حسینی ادامه داد: انحصار در حوزه خودرو به صورت گام به گام باید شکسته شود و امکان برخورداری مصرف کنندگان از یک خودروی با کیفیت و قیمت مناسب ایجاد گردد. وی با اشاره به اینکه ظرفیت‌های خوبی در حوزه ساخت داخل در بیشتر حوزه‌های صنعتی وجود دارد، گفت: در حوزه لوازم خانگی تولید داخلی ۵۸ درصد افزایش یافته است و رفتن شرکت‌های خارجی از بازار کشور فرصت مناسبی برای شرکت‌های تولیدکننده داخلی فراهم آورد. وزیر صمت با تأکید بر اینکه برای رسیدن به جهش تولید، بروکراسی اداری، قوانین دست و پاگیر و تعدد بخشنامه‌ها باید رفع شود، تصریح کرد: در این چهار هفته هیچ بخشنامه‌ای که منجر به تعدد بخشنامه‌ها و ایجاد مقررات زاید شود، صادر نکرده‌ایم. رزم حسینی ادامه داد: سیاست جدید واردات در مقابل صادرات تا چند روز آینده ابلاغ خواهد شد. صادرکنندگانی که تعهدات ارزی دارند، می‌توانند مواد اولیه یا کالاهای ضروری اولویت‌بندی شده توسط وزارت صمت را وارد کرده و بدین گونه رفع تعهد ارزی نمایند. وی گفت: این فرصت خوبی است و سبب افزایش صادرات و تامین مواد اولیه و کالاهای ضروری در ۶ ماهه دوم سال خواهد شد. وزیر صمت در ادامه با اعلام اینکه سیاست وزارت صمت در جهت فراوانی و عرضه کالا است، بیان کرد: باید کالا در بازار فراوان شود چرا که با افزایش عرضه قیمت‌ها نیز کاهش می‌یابد. رزم حسینی اضافه کرد: از شنبه آینده نظارت بر توزیع کالاها به‌صورت هوشمند برای مقابله با گرانفروشی با همکاری تعزیرات در بازار تشدید می‌شود و بازرسی از مراکز اصلی، بنکداران و انبارداران طبق قانون انجام خواهد شد و در صورت مشاهده هر گونه تخلف برخورد قانونی صورت می‌پذیرد. وی با اعلام اینکه قائل به عرضه همه محصولات فولادی در بورس فلزات هستیم، اضافه کرد: در چند روز آینده با همکاری شرکت‌های بزرگ این فرآیند را هم شروع خواهیم کرد. وزیر صمت در خصوص روغن نباتی نیز بیان کرد: وضعیت ذخایر استراتژیک کشور در این حوزه خوب است، ۷۹ هزارتن روغن خام نیز در چند روز گذشته میان کارخانجات تولیدی توزیع شده است.

رزم‌حسینی اضافه کرد: نگرانی از لحاظ تامین روغن نداریم و مردم نیز نباید نگرانی داشته باشند. وی همچنین در خصوص نهاده‌های دامی و تاثیر آن بر قیمت مرغ، گفت: با ارز ۴۲۰۰ تومانی نهاده‌های دامی وارد می‌شود و در اختیار وزارت جهاد کشاورزی قرار می‌گیرد و شبکه توزیع تا مصرف کننده نهایی در اختیار وزارت جهاد است. وزیر صمت تصریح کرد: ستاد تنظیم بازار بر اساس شاخص‌های وزارت جهاد و مشورت تشکل‌ها قیمت‌گذاری مرغ را انجام می‌دهد و امیدواریم با افزایش نهاده‌های دامی به ثبات نسبی در بازار مرغ نیز برسیم.

رویداد

صادرات سیگار تقریبا ۲ برابر شد

ایسنا | جدیدترین آمار منتشر شده از سوی وزارت صنعت، معدن و تجارت (صمت) نشان می‌دهد که تولید سیگار در نیمه اول امسال پنج درصد نسبت به مدت مشابه سال قبل کاهش داشته، اما صادرات این محصول با افزایش ۹۷.۲ درصدی مواجه بوده است. براساس این آمار در ۶ ماهه اول امسال ۲۵ میلیارد و ۱۰۰ میلیون نخ سیگار تولید شده که نسبت به تولید ۲۶ میلیارد و ۴۰۰ میلیون نخ در شش ماهه اول سال گذشته پنج درصد کاهش داشته است. در پی این کاهش تولید و با توجه به اینکه میزان مصرف در این شش ماه ۳۲ میلیارد و ۵۰۰ میلیون نخ برآورد شده، برآورد قاچاق سیگار هم با ۲۲.۳ درصد افزایش، از شش میلیارد و ۹۰ میلیون نخ سیگار در شش ماهه اول سال قبل به هفت میلیارد و ۴۵۰ میلیون نخ سیگار در مدت مشابه امسال رسیده است. این در حالی است که آمارها نشان می‌دهد که از ابتدای امسال تا پایان مرداد ماه صادرات سیگار با افزایش ۹۷.۲ درصدی به ۷۱ میلیون نخ رسیده است. این در حالی است که صادرات سیگار در مدت مشابه سال گذشته ۳۶ میلیون نخ بوده است. براساس اعلام انجمن تولیدکنندگان، واردکنندگان و صادرکنندگان محصولات دخانی، ۷۰ درصد محصولات دخانیات از طریق واردات تامین می‌شود که عمده آن مربوط به توتون است. همچنین این صنعت ۵۰ هزار نفر اشتغال مستقیم، ۱۰۰ تا ۱۵۰ هزار نفر اشتغال غیرمستقیم در بخش توزیع، کشاورزی و حمل و نقل دارد و نیاز سالانه آن برای واردات ۳۰۰ میلیون یورو است. از طرف دیگر این صنعت سالانه ۴ هزار میلیارد تومان درآمد مالیاتی دارد.

شرایط خوب صادرات محصولات کشاورزی به عراق

خبرگزاری فارس | مدیرکل دفتر هماهنگی صادرات محصولات کشاورزی و صنایع تبدیلی سازمان توسعه تجارت با اشاره به شرایط خوب صادرات محصولات کشاورزی به عراق، گفت: اعمال برخی محدودیت‌های صادرات کشاورزی موقتی و حسب شرایط داخلی این کشور تغییر می‌کند. محمود بازاری در گفت‌وگو با خبرگزاری فارس در مورد اعمال برخی محدودیت‌های صادراتی محصولات کشاورزی به کشور عراق، گفت: دولت عراق با توجه به فصل برداشت محصولات کشاورزی هر ساله یک سری محدودیت‌های وارداتی برای محصولات کشاورزی اعمال می‌کند که این کار یا از طریق تعرفه‌گذاری انجام می‌شود یا واردات آن محصول به کشور عراق برای مدت محدودی ممنوع می‌شود. وی با بیان اینکه اعمال اینگونه محدودیت‌ها برای حمایت از تولید داخلی این کشور است، افزود: محدودیت‌های وارداتی محصولات کشاورزی به کشور عراق معمولا موقتی و برحسب شرایط و وضعیت تولید این کشور است. وی با بیان اینکه اعمال این گونه محدودیت‌ها تاثیری بر روند تجاری ما ندارد، گفت: صادرکنندگان طی سال‌های اخیر با وضعیت صادرات به این کشور آشنا شده‌اند، بنابراین براساس شرایط اقدام به صادرات می‌کنند، ضمن اینکه در موارد بسیاری نیز وقتی این کشور در محصولی دچار کمبود می‌شود، این محدودیت‌ها را لغو می‌کند لذا شرایط صادرات برای صادرکنندگان و تجار ما فراهم می‌شود. بازاری بیان داشت: در حال حاضر وضعیت صادرات محصولات کشاورزی ایران به عراق بسیار خوب است.

تهاتر کالا به کالا چگونه کلید می‌خورد؟

ایسنا | رییس سازمان توسعه تجارت به ارایه جزییاتی از نحوه اجرای مصوبه اخیر ستاد هماهنگی اقتصادی دولت در تهاتر کالا پرداخت. چند روز قبل در جریان برگزاری جلسه ستاد هماهنگی اقتصادی دولت، سرانجام با یکی از خواسته‌های صادرکنندگان در برقرار شدن امکان تهاتر کالا به کالا موافقت شد. پیش از این در سال ۱۳۹۸، بانک مرکزی به صادرکنندگان اجازه داده بود که حدود ۳۰ درصد از ارز حاصل از صادرات خود را به شکل واردات کالا به کشور بازگردانند و مابقی را از طریق نیما یا اسکناس به کشور برسانند. این دستورالعمل در سال جاری متوقف شد و بانک مرکزی اعلام کرد که دیگر واردات در ازای صادرات را به رسمیت نمی‌شناسد. موضوعی که با انتقاد جدی صادرکنندگان مواجه شد و آنها اعلام کردند در شرایط تحریم و شیوع کرونا، واردات کالا یکی از تنها راه‌های ممکن برای آنها در ایفای تعهدات ارزی است. به دنبال این انتقادات و البته دشواری‌ها در تامین ارز برای واردات برخی کالاها، سرانجام ستاد هماهنگی اقتصادی دولت به جمع‌بندی جدیدی رسید و اعلام کرد: وزارت صنعت، معدن و تجارت ماموریت یافت که براساس اولویت‌بندی کالایی نسبت به مدیریت ثبت سفارش اقدام کند. بر این اساس، واردکنندگان می‌توانند علاوه بر استفاده از سامانه نیما، ارز مورد نیاز خود را از محل ارز صادرکنندگان به شکل تهاتر به نحو گسترده تامین کنند. چند روز پس از نهایی شدن این برنامه، حالا حمید زادبوم، رییس سازمان توسعه تجارت به ارایه جزییاتی از نحوه اجرای این مصوبه تهاتری پرداخته است. او با بیان اینکه پیگیری‌های لازم برای اجرای تهاتر کالا با کالا با ۱۰ کشور منتخب از سوی این سازمان انجام می‌شود، اظهار کرد: باید به دنبال بازنگری و اصلاح بسته سیاستی بانک مرکزی باشیم تا از تمامی ظرفیت‌های صادرات برای کشور و در جهت تامین نیازهای ارزی استفاده شود. لازم است دستگاه‌های اجرایی در خصوص موضوع تهاتر کالا-کالا و تبادل فهرست کالاها قبل از هر گونه اقدامی با وزارت صنعت، معدن و تجارت هماهنگی کنند. به نظر می‌رسد با موافقت دولت و همکاری وزارت صمت، واردات در ازای صادرات در قالب تهاتر مستقیم اجرایی خواهد شد و سازمان توسعه تجارت به زودی فهرست ۱۰ کشوری که امکان تهاتر با آنها وجود دارد را منتشر خواهد کرد.

تعادل

WWW.TAADOLNEWSPAPER.IR | شنبه ۱۰ آبان ۱۳۹۹ | ۱۴ ربیع‌الاول ۱۴۴۲ | سال هفتم | شماره ۱۷۹۰ | Sat. Oct 31. 2020

صاحب امتیاز: موسسه رسانه نگاران خوب اندیش
مدیر مسوول: الیاس حضرتی
سردبیر: حجت طهماسبی
نشانی: خیابان ستارخان - خیابان کوثر دوم - بن بست مینو
تلفن: ۶۶۴۲۰۷۶۹ - نمابر: ۶۶۴۲۰۴۱۷
چاپ: همشهری - توزیع: نشر گستر امروز - تلفن: ۶۱۹۳۳۰۰۰
سازمان شهرستان‌ها: ۶۶۱۲۶۰۸۸
اذان ظهر: ۱۱:۴۸ | اذان مغرب: ۱۷:۲۹ | اذان صبح فردا: ۵:۰۲

info@taadolnewspaper.ir
مرامنامه اخلاقی روزنامه تعادل در وبسایت رسمی روزنامه در دسترس است

گزارش

آنچه از کرونا آموختیم

سبک زندگی در دنیا عوض شد

تعادل | ویروس کرونا که این روزها جامعه بشری را با تخریب زیرساخت‌های اقتصادی، تعطیلی کسب و کارها، تشدید فقر و تلفات انسانی روبرو کرده، به اعتقاد کارشناسان، آموخته‌های ارزشمندی را نیز برای بشر به ارمغان آورده است.

۲۹ بهمن ماه ۹۸ بود که با انتشار خبر مرگ دو بیمار با علائم تنفسی در یکی از بیمارستان‌های شهر قم، کشور با ابهاماتی درباره ورود ویروس کرونا به ایران که دی ماه ووهان چین را درگیر کرده بود، روبرو شد. ویروسی که شاید آن روزها هرگز تصور نمی‌شد، انسان قرن ۲۱ را همچون طاعون عهد باستان درگیر کند اما مرگ یک نفر در ۳۰ بهمن ماه به دلیل ابتلا به این ویروس، به تایید وزارت بهداشت، درمان و آموزش پزشکی، افزایش شمار مبتلایان در ماه‌های پس از آن و رشد روزانه تعداد جانباختگان در سراسر دنیا، به بشر نشان داد که انسان امروز نیز شاید به مانند انسان دهه قبل از میلاد ناتوان است.

ویروسی که به اعتقاد برخی صاحبنظران دانشگاهی بار دیگر قدرت مطلق آفریدگار را به جامعه بشری یادآوری کرد و با وجود خسران در عرصه‌های اقتصادی و اجتماعی، بهداشت و سلامت، آموخته‌های متعددی را نیز برای انسان داشت که شاید تا پیش از این هرگز به دست نمی‌آمد.

رییس انجمن روانشناسی اجتماعی ایران در این باره به خبرنگار ایرنا می‌گوید: ویروس کرونا در ابعاد فردی و اجتماعی، آموخته‌های متعددی را برای بشر به همراه داشته است. درک ارزش و اهمیت ارتباطات اجتماعی، خانوادگی، آیین وسنن، مناسک، محبت‌ها و حمایت‌های اجتماعی در هر یک از فضاهای عاطفی و هیجانی از مهم‌ترین آموخته‌های این رویداد برای بشر بود.

مجید صفاری‌نیا ادامه داد: استفاده از راهکارهای جایگزین نظیر بهره‌گیری از فضای مجازی و رسانه‌ها به منظور آموزش و همچنین تغییر نگرش برخی از اقشار جامعه درباره آسیب‌های فضای مجازی نیز با بروز این بحران متجلی شد.

او با تاکید بر ضرورت تغییر و اصلاح برخی سبک‌های آموزشی عنوان کرد: برخی شیوه‌های آموزشی مستلزم تغییر و اصلاح است و در حال حاضر دسترسی دانش‌آموزان به تلفن همراه، تبلت و اینترنت در محیط‌های آموزشی و منازل برای ادامه تحصیلات زمینه‌ساز این تغییر در عرصه آموزش بوده و این مهم نیز با شیوع این بیماری مورد توجه قرار گرفت.

این روانشناس اجتماعی افزود: تغییر و تحول در شرایط طبیعی (که اخلاق و ارزش‌های اخلاقی هم آن را نکوهش می‌کند) موجب بروز برخی پیامدها و درگیری‌های انسان با زمین می‌شود.

صفاری‌نیا با بیان اینکه در واقع دانش بشر یک دانش تکامل‌یافته نیست، گفت: با شیوع این بیماری، بشر با حداقل دانش و اطلاعات در حوزه انسانی روبرو شد و این مهم نیز از آموخته‌های ویروس کرونا به بشر بود.

این استاد دانشگاه خاطرنشان کرد: با شیوع کرونا بشر همچنین دریافت که گاه در مواقع بحران توان تصمیم‌گیری برای اداره شرایط را نداشته و تصمیمات آزمایشی - خطایی می‌تواند سبب بروز آسیب‌های شدیدتر باشد.

صفاری‌نیا همچنین تاکید کرد: «داشتن همدیگر» یک عامل موثر برای درک احساس خوشبختی و سعادت است و این احساس ضرورتا با دستیابی به قدرت و ثروت حاصل نمی‌شود. بنابراین فهم منافع معنوی کنار هم بودن نیز بیش از ارزش منافع مادی در دوران شیوع کرونا متجلی شد.

مقابله با بحران کرونا، مبارزه برای تداوم زندگی است. اعظم امامی مدرس و کارشناس روانشناسی نیز در این رابطه معتقد است: افزایش اتحاد و انسجام اجتماعی در رعایت پروتکل‌های بهداشتی برای کاهش آثار و تبعات مخرب این بحران به عنوان ماحصل کرونا به جامعه آموخت، با افزایش اتحاد و همدلی از هر بحران طبیعی، اجتماعی و زیست محیطی می‌توان به سلامت گذر کرد.

او ادامه داد: مواجهه با بحران کرونا در حقیقت مبارزه برای تداوم زندگی بود و بر این اساس افزایش تاب‌آوری اجتماعی را نیز باید یکی از مهم‌ترین نتایج مقابله با این بیماری تلقی کرد. امامی با بیان اینکه ارتقای سطح عمومی بهداشت نیز از مهم‌ترین نتایج شیوع این بیماری بود، گفت: امروزه در اقصی نقاط کشور (مناطق محروم، حاشینه‌نشین و...) اصول بهداشتی به منظور مقابله با کرونا رعایت و بی‌شک افزایش سطح بهداشت در هر جامعه ارزشمند و با کاهش بیماری و مرگ و میر همراه است.

به گفته امامی، کاهش استفاده از پول کاغذی در معاملات روزمره همچون پرداخت کرایه تاکسی نیز در دوران بحران کرونا مورد توجه قرار گرفت که بی‌شک در افزایش سطح بهداشت عمومی و سهولت کار هم اثرگذار است. همچنین برقراری ارتباطات اجتماعی بدون دیدارهای حضوری، از طریق تلفن و فضای مجازی که با کاهش هزینه و آمدوشدها همراه است نیز از دیگر آموخته‌های کرونا به شمار می‌رود که می‌تواند با گذار از این بحران هم تداوم داشته باشد. به گفته این کارشناس روانشناسی، همنوا شدن برخی اقشار جامعه نظیر سالمندان با جوانان در یادگیری تکنولوژی و استفاده از فناوری‌های روز دنیا هم در دوران شیوع کرونا اتفاق افتاد. باید در لحظه زندگی کرد؛ شرایط امروز می‌تواند به مانند فردا نباشد. داشته‌های امروز، مهر ومحبت، دوستی‌ها، ارتباطات اجتماعی، خانوادگی، دوستانه و... را باید امروز قدردان بود و این مساله نیز شاید از مهم‌ترین آموخته‌های کرونا به بشر در سراسر جهان بود.

چهره روز

بازیگر نقش ابن‌ملجم درگذشت

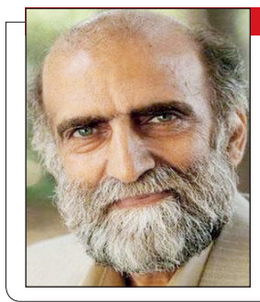

کریم اکبری مبارکه بازیگر نقش ابن ملجم در سریال «امام علی ع» به دلیل ابتلا به کرونا درگذشت. او دومین نفری بود که سر صحنه سریال «جشن سربرون» مبتلا به کرونا شد. این در حالی است که کارگردان و تهیه کنندگان این سریال از ابتدا اعلام کرده بودند که تمام پروتکل‌های بهداشتی را رعایت می‌کنند و از این بابت نگرانی ندارند. ابتدا لاله اسکندری مبتلا به کرونا شد و بعد از آن کریم اکبری مبارکه به این بیماری مبتلا شد. اما متاسفانه این بازیگر ۶۷ ساله به دلیل بیماری زمینه‌ای هم که داشت حالش رو به وخامت گذاشت و در نهایت روز پنجشنبه دار فانی را وداع گفت. مشهورترین نقش وی در سینما نقش سرکرده در فیلم مرگ یزدگرد (بهرام بیضایی ۱۳۵۸) و در تلویزیون نقش ابن ملجم مرادی در سریال امام علی (داوود میرباقری ۱۳۷۵-۱۳۷۰) و احمر بن شمیط در سریال مختارنامه (داوود میرباقری ۱۳۸۸-۱۳۸۲) بوده است.

مرز پرگهر

با سفر به جنوب شرقی استان آذربایجان غربی، به شهر تکاب، شهری با گنجینه‌های تاریخی می‌رسید. در ۴۵ کیلومتری تکاب یکی از بهترین جاذبه‌های گردشگری آذربایجان غربی، تخت سلیمان، قرار دارد. در واقع تخت سلیمان یک مجموعه تاریخی و مذهبی است که در آن دریاچه، آتشکده ذرگشنسب، معبد آناهیتا، زندان سلیمان، آبگرم تخت سلیمان، قلعه بلقیس، بنای چهار تاقی، تالار و کاخ شاهی وجود دارد. اوج شکوه این محوطه تاریخی به زمان ساسانیان بر می‌گردد. در آن زمان آتشکده ذرگشنسب احداث شده که از نظر سیاسی - اجتماعی برای ساسانیان اهمیت ویژه‌ای داشته است. متاسفانه بخش عظیمی از این مجموعه باشکوه توسط رومیان ویران شد و چندین سال بعد آباقاخان برادرزاده هلاکوخان بر روی خرابه‌های تخت سلیمان مسجدی ساخت که آن نیز تخریب شده و تنها تعدادی از کاشی‌های مسجد در سالن موزه تخت سلیمان قابل مشاهده است. این موزه در قسمت غربی مجموعه تخت سلیمان قرار دارد و در آن آثار باستانی کشف شده در منطقه نگهداری می‌شود.

کتابخانه

درباره کتاب «تحقق جهانی‌سازی»

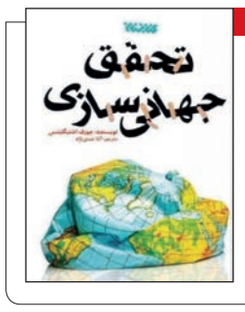

کتاب «تحقق جهانی‌سازی» نوشته «جوزف اشتیگلیتس» برنده نوبل اقتصاد سال ۲۰۰۱ است. نظریه جهانی‌شدن از زمانی که به عنوان یک چارچوب فکری و عملی جدید به دنیا ارایه شد، تا امروز مسیری پرچالش را پشت سر گذاشته است. در بسیاری از کشورهای جهان این مساله منجر به گسترش شکاف بین فقیر و غنی و فقیرتر شدن مردم شده است. کتاب «تحقق جهانی‌سازی» تلاشی است برای روشن کردن زوایای آسیب‌زننده به اقتصاد و فرهنگ و سیاست در اثر مقوله جهانی‌شدن. جوزف اشتیگلیتس، نویسنده این کتاب، یکی از اقتصاددانان بزرگ معاصر و صاحب تألیفات کلیدی گوناگون در این حوزه است. خلاصه که اگر به موضوعات اقتصادی آن هم مساله جهانی شدن اقتصاد علاقه دارید این کتاب می‌تواند یکی از گزینه‌های شما برای مطالعه باشد.

خبر

انتقاد از نحوه عملکرد دستگاه‌ها برای کاهش آلودگی هوا

یک متخصص آلودگی هوا ضمن انتقاد از اقدامات و عملکرد دستگاه‌ها در زمینه اجرای طرح‌ها و برنامه‌های کاهش آلودگی هوا گفت: عملا اقدامی در زمینه کاهش آلودگی هوا صورت نگرفته است و تا زمانی که اقدام قاطع و اثربخشی در این زمینه انجام نشود، نمی‌توان انتظار بهبود کیفیت هوا را داشت.

یوسف رشیدی با اشاره به اینکه توقف و اجرایی نشدن برخی راهکارها و برنامه‌های کاهش آلودگی هوا گفت: مدیریت تردد خودروها، کاهش ترافیک، از رده خارج کردن خودروهای فرسوده، ارتقای استاندارد خودروهای پرتردد از جمله تاکسی‌ها و موتورسیکلت‌ها و تعویض کاتالیست خودروها همه از موارد و راهکارهای کاهش آلودگی هوا هستند که به‌صورت جامع و قاطع اجرایی نشده‌اند و در چنین شرایطی نمی‌توان انتظار بهبود کیفیت هوا را داشت.

او ادامه داد: اکنون نیز در شرایط شیوع ویروس کرونا طبیعی است که مردم ترجیح می‌دهند از خودروهای شخصی استفاده کنند بنابراین آلودگی هوا نه تنها کاهش نمی‌یابد بلکه افزایش نیز پیدا خواهد کرد.

این عضو هیات علمی دانشگاه شهید بهشتی تصریح کرد: تردد خودروهای فرسوده از عوامل مهم در انتشار آلاینده‌ها و افزایش آلودگی هوا است اما با قطع شدن واردات خودرو و عملا اجرای طرح از رده خارج کردن خودروهای فرسوده رو به توقف رفت و دولت هیچ اقدامی در این زمینه انجام نداد. خودروسازان داخلی نیز به اجرا شدن این طرح تن در نمی‌دهند بنابراین به نتیجه‌ای نرسید. به گفته رشیدی، زمانی کیفیت هوا بهبود پیدا خواهد کرد که یک اقدام قاطع و اثربخش در زمینه کاهش آلودگی هوا صورت گیرد در حالی که ما هنوز هم همان خودروهایی که ۲۰ سال پیش تولید می‌کرده‌ایم را تولید می‌کنیم. گرچه به حرف گفته می‌شود که استاندارد خودروها ارتقا پیدا کرده‌اند اما اینکه این استانداردها تا چه حد پایدار هستند و آیا استاندارد خودروهایی که در شهر تردد می‌کنند از همان استاندارد مرحله تولید برخوردار است؟ اینها پرسش‌هایی است که کسی نمی‌تواند به آنها پاسخ دهد. وی درباره لزوم پایبندی به قانون منع استقرار صنایع تا شعاع ۱۲۰ کیلومتری تهران در پی صحبت‌های انوشیروان محسنی بندپی - استاندار تهران - مبنی بر اینکه «قانون منع استقرار صنایع در شعاع ۱۲۰ کیلومتری در تهران مانع جهش تولید است»، تصریح کرد: در بسیاری از کشورهای دنیا صنایع بزرگ در محدوده شهری مستقر می‌شوند و به لحاظ کارشناسی مشکلی را ایجاد نمی‌کنند اما در کشوری مانند ایران صنایعی که مستقر می‌شوند از استانداردهای لازم برخوردار نیستند و نظارت کافی بر آنها نمی‌شود. قانونی تصویب شد تا صنایع بادورتر شدن از محدوده شهر حداقل اثر را در آلودگی شهر تهران داشته باشند.

جامعه

۵۰ درصد تخت‌های ICU در اشغال کرونایی‌ها

معاون درمان وزارت بهداشت از اختصاص ۵۰ درصد تخت‌های ICU کشور به بیماران کرونایی خبر داد. قاسم جان‌بابایی گفت: در حال حاضر از نظر تجهیزات بیمارستانی و ونتیلاتور در هیچ بیمارستانی کمبود یا مشکل خاصی نداریم. او درباره وضعیت تخت‌های بیمارستانی با توجه به شیوع گسترده کرونا و افزایش میزان ابتلا به این ویروس، گفت: در حال حاضر ۵۰ درصد تخت‌های ICU در بیمارستان‌های کشور در اشغال بیماران مبتلا به کرونا قرار دارند. همچنین در دانشگاه‌های علوم پزشکی استان‌های مختلف، حدود ۱۰ تا ۱۵ درصد تخت‌های بیمارستانی کل استان‌ها درگیر کروناست. در مجموع به‌طور کلی هم ۵۰ درصد تخت‌های ICU در کشور درگیر ارایه خدمت به بیماران مبتلا به کووید-۱۹ است. جان‌بابایی با بیان اینکه فعلا کمبودی در زمینه تجهیزات کرونایی و ونتیلاتور در بیمارستان‌ها نداریم، گفت: با توجه به شیوع گسترده بیماری، اگر روند افزایش ابتلا به همین شکل افزایش یابد، مجبور می‌شویم ظرفیت‌های بیشتری از تخت‌های بیمارستانی را برای ارایه خدمت به بیماران مبتلا به کووید-۱۹ اضافه کنیم. البته در حال حاضر از نظر تجهیزات بیمارستانی و ونتیلاتور در هیچ بیمارستانی کمبود یا مشکل خاصی نداریم.

تخفیف در شهریه به منظور مساعدت با دانشجویان

با دستور وزیر ارتباطات اینترنت برای دانشجویان دانشگاه آزاد نیز رایگان شده است. سخنگوی دانشگاه آزاد اسلامی با اعلام این خبر گفت: در ترم قبل برای اولین بار آموزش مجازی ارایه شد، این اولین ترمی بود که آموزش مجازی را داشتیم و یک سری از دانشجویان و اساتید آگاهی لازم در این زمینه را نداشته و اتفاقا این مشکل در همه کشور وجود داشت. به عنوان مثال در آموزش و پرورش و حتی در دانشگاه‌های دولتی نیز یک سری مشکلات در حوزه آموزش مجازی دیده می‌شد. احمد حیدری با بیان اینکه سومین ترم از آموزش مجازی را می‌گذرانیم، گفت: با شیوع کرونا ویروس، کشور با یک شرایط استثنایی مواجه شد که در پی آن همه کلاس‌های حضوری تعطیل شد اما آموزش ادامه داشت و همه دانشگاه‌ها به آموزش مجازی روی آوردند. او افزود: دانشگاه آزاد در ترم تابستانی یک سری از واحدها را ارایه داد و این ترم نیز سومین ترم آموزش مجازی است که از سوی دانشگاه آزاد ارایه می‌شود. در ترم جاری آشنایی دانشجویان و همچنین اساتید با سیستم آموزش مجازی بیشتر شده است. از طرفی ما در فصل تابستان تلاش داشتیم، زیرساخت‌ها را تقویت کنیم تا دوباره با مشکلات قبلی مواجه نشویم.

سخنگوی دانشگاه آزاد اسلامی بیان کرد: در حال حاضر مشکلی در حوزه آموزش مجازی به ما گزارش نشده است؛ اما اگر در سراسر کشور در واحدهای دانشگاه آزاد مشکلی در حوزه آموزش مجازی وجود داشته باشد ما آمادگی داریم آن را رفع کنیم. از این رو یک تیم مدیریتی برای بررسی کار در نظر گرفته شده تا بتوانند کیفیت آموزش‌های مجازی را تامین و مشکلات را مرتفع کنند.

۸۰۱۱ ابتلا و ۳۶۵ فوتی جدید کرونا در کشور

سخنگوی وزارت بهداشت از شناسایی ۸۰۱۱ مورد جدید کووید۱۹ در کشور طی ۲۴ ساعت گذشته خبر داد. دکتر سیما سادات لاری گفت: متاسفانه در این بازه زمانی ۳۶۵ تن نیز جان خود را از دست دادند. مجموع بیماران کووید۱۹ در کشور به ۶۰۴ هزار و ۹۵۲ نفر رسیده است. متاسفانه در طول ۲۴ ساعت گذشته، ۳۶۵ بیمار کووید۱۹ جان خود را از دست دادند و مجموع جان باختگان این بیماری به ۳۴ هزار و ۴۷۸ نفر رسید. به گفته او، خوشبختانه تاکنون ۴۷۷ هزار و ۳ نفر از بیماران، بهبود یافته یا از بیمارستان‌ها ترخیص شده‌اند. لاری ادامه داد: ۵۱۲۸ نفر از بیماران مبتلا به کووید۱۹ در وضعیت شدید این بیماری تحت مراقبت قرار دارند. او همچنین گفت: تاکنون چهار میلیون و ۸۹۲ هزار و ۷۰۴ آزمایش تشخیص کووید۱۹ در کشور انجام شده است. لاری ادامه داد: استان‌های تهران، اصفهان، قم، آذربایجان شرقی، خراسان جنوبی، سمنان، قزوین، لرستان، اردبیل، خوزستان، کرمانشاه، کهگیلویه و بویراحمد، گیلان، بوشهر، زنجان، ایلام، خراسان رضوی، مازندران، چهارمحال و بختیاری، البرز، آذربایجان غربی، مرکزی، کرمان، خراسان شمالی، همدان، یزد و کردستان در وضعیت قرمز قرار دارند. به گفته او، استان‌های هرمزگان، فارس، گلستان و سیستان و بلوچستان نیز در وضعیت نارنجی و زرد قرار دارند.

میراث نامه

کشف بقایای دژ تاریخی مربوط به دوره هخامنشی

سرپرست هیات کاوش‌های باستان‌شناسی محوطه ریوی شهرستان مانه و سملقان در غرب خراسان شمالی از کشف بقایای یک دژ تاریخی مربوط به دوره هخامنشی در این محوطه خبر داد. دکتر محمدجواد جعفری در تشریح فعالیت‌های این فصل از کاوش‌ها در محوطه باستانی ریوی گفت: تاکنون هفت فصل کاوش در سایت تاریخی ریوی به‌صورت مشترک با هیات باستان‌شناسی کشور آلمان در ریوی انجام شده است. به گزارش روابط عمومی اداره کل میراث فرهنگی خراسان شمالی، وی تصریح کرد: در سال جاری با توجه به شرایط شیوع ویروس کرونا و محدودیت حضور باستان شناسان آلمانی اما کار کاوش در این محوطه متوقف نشد و هم‌اکنون همکاران ما در چهار نقطه از این سایت پهناور یافته‌های ارزشمندی را از معماری و ساختار سکونتگاهی ریوی به دست آورده‌اند و علاوه بر کاوش، کار حفاظت و مرمت بخش‌های مختلف سایت در حال انجام است. سرپرست هیات کاوش‌های باستان‌شناسی محوطه ریوی شهرستان مانه و سملقان افزود: در بخشی از ساختار شهری در ریوی به بقایای یک دژ برخورد کردیم که پلان معماری آن کاملاً مشخص و یافته‌های خوبی از این بنا به دست آمده و اعتقاد داریم این مجموعه تا دوره اشکانیان نیز رونق داشته است. محوطه تاریخی ریوی در پنج کیلومتری غرب شهر آشخانه، مرکز شهرستان مانه و سملقان و در نزدیکی روستای نجف و قره مصلی واقع شده است. این اثر تاریخی در سال ۱۳۴۶ با شماره ۷۲۰ در فهرست آثار ملی به ثبت رسید و در سال ۱۳۹۱ فصل اول کاوش باستان‌شناسی این اثر آغاز شده است.

هنر

«گورکن» بهترین فیلم «جشنواره آستین امریکا» شد

کاظم ملایی نویسنده فیلم سینمایی «گورکن»، جایزه بهترین فیلم داستانی را از «بیست و هفتمین جشنواره فیلم آستین امریکا» دریافت کرد. جشنواره فیلم آستین معروف به جشنواره فیلمنامه‌نویسان دنیاست که از سال ۱۹۹۴ میلادی در ایالت تگزاس امریکا پایه‌گذاری شده است. این جشنواره هرساله با برگزاری کارگاه‌ها، ورک‌شاپ‌ها و پنل‌های تخصصی در حوزه فیلمنامه‌نویسی، تلاش بر مشارکت سازنده و خلاقانه نویسندگان و فیلم‌نامه‌نویسان سینمای جهان دارد و آن را «گردهمایی اصلی فیلم‌نامه‌نویسان سینما» لقب داده‌اند. «گورکن» داستان زنی به نام سوده شریف‌زادگان است که در آستانه ازدواج مجددش با یک چالش سخت روبه‌رو می‌شود. در این فیلم بازیگرانی همچون ویشکا آسایش، حسن معجونی، مهراوه شریفی‌نیا، بهنوش بختیاری، رضا بهبودی، مهدی حسینی‌نیا، سیاوش چراغی‌پور، یدالله شادمانی و گوهر خیراندیش به ایفای نقش پرداخته‌اند. بیست و هفتمین جشنواره و کنفرانس بین‌المللی فیلم آستین از ۲۲ تا ۲۹ اکتبر ۲۰۲۰ در شهر آستین امریکا به‌صورت آنلاین برگزار شد.

هنر

جایزه جشنواره بوسان برای ۳ فیلم ایرانی

بیست و ششمین جشنواره بین‌المللی فیلم بوسان در کشور کره جنوبی با معرفی برگزیدگان و اهدای جایزه به سه فیلم ایرانی به کار خود پایان داد. در این رویداد سینمایی که از تاریخ ۲۱ تا ۳۰ اکتبر (۳۰ مهر تا ۹ آبان) برگزار شد در نهایت فیلم «مردن در آب مطهر» ساخته نوید محمودی و فیلم «کشتارگاه» ساخته عباس امینی به صورت مشترک موفق به کسب جایزه ویژه «کیم جی-سئوک» از این رویداد سینمایی شدند.

جایزه سالانه «کیم جی-سئوک» از سال ۲۰۱۷ و به یاد «کیم جی-سئوک» برنامه‌ریز تاثیرگذار جشنواره بوسان راه‌اندازی شده که نقش مهمی در شناساندن استعدادهای نوظهور سینمایی در آسیا ایفا می‌کرد. همچنین مستند «هنر زندگی در خطر» ساخته مینا کشاورز برنده جایزه «Mecenat» ویژه بهترین مستند جشنواره فیلم بوسان شد.

ساخته مینا کشاورز اخیرا در جشنواره بین‌المللی مستند آمستردام (ایدفا) نیز پذیرفته شده است.