Vol.4 | No.960 | Thu. November 2. 2017 | پنج‌شنبه ۱۱ آبان ۱۳۹۶ | ۱۳ صفر ۱۴۳۹ | سال چهارم | شماره ۹۶۰ | ۱۶ صفحه | قیمت: ۱۰۰۰ تومان

WWW.TAADOLNEWSPAPER.IR

تعادل

نیاز اقتصاد ایران

دلار ۴۰۵۴ تومان | یورو ۴۷۸۵ تومان | تمام‌سکه ۱۳۲۰۰۰۰ تومان | شاخص بورس ۸۷۸۴۴

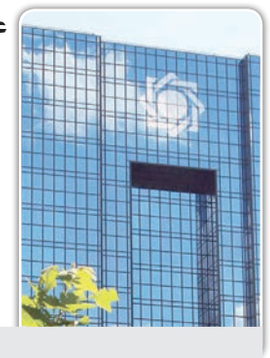

عملکرد ۵ سال گذشته نهاد سیاست‌گذاری پولی به زیر ذره‌بین مجلس می‌رود

طرح تحقیق و تفحص از بانک مرکزی کلید خورد

صفحه ۴

شهردار تهران در مراسم روز جهانی شهرها هشدار داد

تشدید نابرابری اجتماعی با فساد سیستمی

صفحه ۱۳

فعالان بخش خصوصی در گفت‌وگو با «تعادل» روند «واگذاری طرح‌ها» را بررسی کردند

پازل طرح‌های نیمه‌تمام

صفحه ۱۴

رهبر معظم انقلاب اسلامی در دیدار رئیس‌جمهوری روسیه:

می‌توانیم با حذف دلار در معاملات، تحریم‌ها را بی‌اثر کنیم

عکس: leader.ir

صفحه ۲

سرمقاله

خوانش صحیح گزارش‌های جهانی

|فراز جبلی|

تجربیات گذشته نشان می‌دهد که نحوه نگاه به گزارش‌های بین‌المللی در بدنه دولت و بخش خصوصی تا حد زیادی اشتباه است. چند سال قبل در یک جلسه کارشناسی در معاونت اقتصادی وزارت امور اقتصادی و دارایی این بحث مطرح شد که برای حل مشکل رتبه ضعیف ایران در گزارش‌هایی همچون فضای کسب وکار چه کار می‌توان کرد؟ آیا می‌توان با تکیه بر مواردی که امتیاز بیشتری برای ایران دارند، وضعیت را بهتر نشان داد؟ استدلال آنها این بود که پیش از این در فوتبال نیز با استفاده از بازی با تیم‌های ضعیف‌تر موفق شده بودیم، وضعیت ایران در رنکینگ فیفا را بهبود بخشیم ...

همین صفحه

گزارش

روزهای هیجان‌انگیز بازار نفت

گروه انرژی|حمید مظفر|

«برنت ۶۱ دلاری، دبلیوتی‌آی ۵۵ دلاری» قیمت‌هایی که ماه‌ها پیش تنها رویایی شیرین در خواب تولیدکنندگان و تاجران نفت خام بود امروز به حقیقت پیوسته است. نفت خام چند هفته‌یی است که پرانرژی درحال صعود است و به نظر می‌رسد بنای توقف ندارد. داستان از آنجا شروع شد که ابتدا روس‌ها سپس سعودی‌ها در سطح بالاترین مقام‌های سیاسی و اجرایی از تمدید توافق کاهش تولید تا پایان سال ۲۰۱۸ حمایت کردند و بر همگان مبرهن شد که نشست ۳۰نوامبر اعضای کشورهای صادرکننده نفت و برخی دیگر از تولیدکنندگان مستقل که در وین برگزار خواهد شد منجر به تمدید سقف تولید ۳۲میلیون و ۵۰۰ هزار بشکه‌یی اوپکی‌ها تا پایان سال آینده می‌شود...

صفحه ۱۵

اقتصاد اجتماعی

چشم ایران سو ندارد

دریاچه ارومیه را چشم ایران می‌دانند؛ اما چشمی که سو ندارد، خشک شده و چون شوره‌زاری بدون حیات بر جا مانده است. دریاچه‌یی که روزگاری به استان‌های شمال غرب ایران جان می‌داد، چند سالی می‌شود به داغی بر دل مردم این منطقه تبدیل شده و غبار نمک است که با هر وزش باد از سطح دریاچه ارومیه راهی چشم و ریه کوچک و بزرگ می‌شود. تراژدی دریاچه ارومیه حرف دیروز و امروز نیست ۱۸سال است که تراز دریاچه ارومیه رو به کاهش است اما تصمیم‌گیری‌های نادرست در دولت قبل تیر خلاص را بر دریاچه زد و حضور آب در آن را به آرزو بدل کرد. تا جایی که در سال ۱۳۹۲ زمانی که حسن روحانی، سکان دولت را از محمود احمدی‌نژاد تحویل گرفت، میزان آب موجود در آن حدود ۱٫۳میلیارد متر مکعب بوده اما اردیبهشت ۱۳۹۶ این میزان به ۲٫۳میلیارد متر مکعب آب رسید یعنی یک میلیارد متر مکعب بیشتر از زمان تحویل. با این وجود نه پرونده احیای دریاچه ارومیه بسته شده و نه حجم آب موجود در آن به ثبات رسیده است. هنوز هم نفس‌های دریاچه ارومیه چند خط در میان می‌زند...

۱۲

جهان

«پاول» ریاست فدرال رزرو را برعهده می‌گیرد؟

۷

سرمقاله

خوانش صحیح گزارش‌های جهانی

|فراز جبلی|
مشاور سردبیر

تجربیات گذشته نشان می‌دهد که نحوه نگاه به گزارش‌های بین‌المللی در بدنه دولت و بخش خصوصی تا حد زیادی اشتباه است. چند سال قبل در یک جلسه کارشناسی در معاونت اقتصادی وزارت امور اقتصادی و دارایی این بحث مطرح شد که برای حل مشکل رتبه ضعیف ایران در گزارش‌هایی همچون فضای کسب وکار چه کار می‌توان کرد؟ آیا می‌توان با تکیه بر مواردی که امتیاز بیشتری برای ایران دارند، وضعیت را بهتر نشان داد؟ استدلال آنها این بود که پیش از این در فوتبال نیز با استفاده از بازی با تیم‌های ضعیف‌تر موفق شده بودیم، وضعیت ایران در رنکینگ فیفا را بهبود بخشیم. در حقیقت نگاه دولت ایجاد رزومه‌یی بهتر در گزارش‌های جهانی است اما بخش خصوصی نیز از این گزارش‌ها صرفا برای سنجش وضعیت استفاده می‌کند. حتی اکثر توجه‌ها صرفا به نتیجه کلی این گزارش‌هاست درحالی که پارامترهای تعیین رتبه می‌تواند به بهترین شکل عامل سیاست‌گذاری در اقتصاد ایران باشد.

گزارش روز گذشته بانک جهانی درباره سهولت کسب وکار جهان زمانی که منتشر شد بیشتر توجه‌ها به سمت مواردی رفت که ایران در آن افت داشته است. نکته جالب این بود که در اکثر موارد شاخص‌ها ثابت باقی مانده بودند ولی به دلیل رشد بقیه کشورها رتبه ایران افت داشته است. اما مهم‌ترین مساله در این گزارش که جزئیات و شاخص‌های تعیین رتبه ایران است از دید بسیاری از کارشناسان مغفول واقع شد.

برای مثال در شاخص تجارت خارجی تمام توجه‌ها به سمت شاخص کل رفته است اما زمانی که برای تجارت خارجی و هزینه‌یی که برای آن در این گزارش برای ایران برآورد شده به خوبی مشکلات ایران را نشان می‌دهد. مدت زمانی که برای صادرات در ایران به طور متوسط صرف می‌شود ۱۰۱ساعت است. این درحالی است که در کشوری همچون ترکیه همین شاخص صرفا ۱۲ساعت و در عربستان سعودی زمان برای صادرات ۶۹ ساعت است. همچنین شاخصی دیگر نشان می‌دهد که هزینه صادرات برای ایران به صورت متوسط ۵۰ درصد بیشتر از ترکیه است نتیجه چنین مساله‌یی بسیار روشن است. زمانی که بحث تحریم قطر از سوی کشورهای همسایه‌اش مطرح شد، ایران بسیار دیرتر از کشوری مانند ترکیه در این بازار حضور یافت و عملا نتوانست در این بازار با ترکیه رقابت کند آن هم به دلیل بالا!

از جنبه واردات نیز همین مساله وجود دارد. زمان برای واردات در ایران ۱۴۱ساعت و هزینه واردات ۶۶۰ دلار است یعنی از نظر زمانی بیش از ۳برابر بیشتر از ترکیه و با همان هزینه. نتیجه چنین مساله‌یی بسیار روشن است. نرخ بالای قاچاق نسبت به میزان واردات دقیقا از همین زاویه آغاز می‌شود. جالب آنکه هزینه واردات در ایران از کشورهایی همچون چین و عربستان کمتر و در حد امارات متحده عربی است. در چنین شرایطی تراز تجاری منفی ایران در سال‌های مختلف کاملا قابل درک است. هزینه‌های صادرات ایران از بسیاری از کشورها بیشتر است درحالی که هزینه واردات ایران در حد بسیاری از کشورهای منطقه با اقتصادهای باز است. همین بحث را می‌توان در بقیه بخش‌های گزارش سهولت کسب وکار در نظر گرفت. مسائل اجتماعی زیادی را می‌توان از طریق همین گزارش مورد تحلیل قرار داد. تفاوت تعداد زنان و مردانی که برای آغاز یک کسب وکار مورد نیاز است و مقایسه آن با کشورهای دیگر به خوبی مشکلات تبعیض جنسیتی را نشان می‌دهد. از روی همین گزارش می‌توان مشکلات زیادی را شناسایی کرد که در دستور کار دولت‌ها قرار گیرد. در حقیقت توجه مسوولان به گزارش‌های جهانی از جنبه‌های نتیجه‌یی است و کمتر بعد سیاست‌گذاری این گزارش‌ها مورد توجه قرار می‌گیرد. این درحالی است که اتفاقا هدف از ارائه این گزارش‌ها، تغییر و تصحیح سیاست‌هایی است که کشورها در پیش گرفته‌اند. جالب اینکه اکثر این گزارش‌ها با نظرات کارشناسی که از سوی نهادهای دانشگاهی ارائه می‌شود، تطبیق دارد. نظام آماری ایران و گزارش‌هایی که درباره اقتصاد ایران از سوی نهادهایی همچون مرکز آمار و بانک مرکزی منتشر می‌شود بیشتر حالتی کلاسیک دارد و اثرگذاری آن در سیاست‌ها محدود است. ساختار گزارش‌های جهانی اما متفاوت است و اتفاقا قابلیت استفاده از نتایج آنها در سیاست‌گذاری بسیار بیشتر است.

«تعادل» محور نشست سه‌جانبه رییسان جمهور ایران، روسیه و آذربایجان در تهران را بررسی می‌کند

انرژی، ترانزیت و صلح

استقبال تهران از حضور فعال سرمایه‌گذاران و بخش خصوصی روسیه

گروه ایران|

در شرایطی که توسعه و تثبیت دامنه‌های ارتباطی ایران با همسایگان، یکی از مهم‌ترین راهبردهای دولت دوازدهم در دوره جدید فعالیت‌هایش اعلام شد، مجموعه متنوعی از دیدارهای دیپلماتیک میان ایران و همسایگان در این دوران تازه تدارک دیده شد تا از ظرفیت‌های منطقه‌یی و ارتباطی به نفع امنیت پایدار منطقه‌یی و توسعه اقتصادی استفاده شود.

برگزاری اجلاس سه‌جانبه سران کشورهای ایران، روسیه و آذربایجان یکی از همین ظرفیت‌های ارتباطی است که ایران از دل مناسبات ارتباطی تازه با همسایگانش دنبال می‌کند. روز گذشته بعد از حضور الهام علی‌اف رییس‌جمهوری آذربایجان به تهران، ولادیمیر پوتین نیز وارد تهران شد تا در دیدارهای دوجانبه و سه‌جانبه راهکارهای بهبود مناسبات این کشورها بررسی شود. دیدار دوجانبه روحانی با علی‌اف و متعاقب آن دیدار با پوتین ازجمله برنامه‌هایی بود که در فرصت عصر روز گذشته در دستور کار قرار گرفت. دیدارهایی که در جریان آن با ارزیابی ظرفیت‌های اقتصادی، فرهنگی، سیاسی و... راهکارهای موثر برای ارتقای این روابط نیز بررسی شدند.

یکی از دیدارهای مهمی که بسیاری از رسانه‌های داخلی و خارجی ابعاد و زوایای گوناگون آن را پیگیری می‌کردند، برنامه دیدارهای پوتین رییس‌جمهوری روسیه برای افزایش دامنه روابط با تهران بود. روابط تنگاتنگی که طی سال‌های اخیر در افزایش ثبات امنیتی و اقتصادی منطقه نقش ویژه‌یی داشته است. روحانی و پوتین در جریان دیدار دوجانبه عصر روز گذشته مجموعه‌یی از موضوعات راهبردی را روی میز بررسی‌هایشان قرار دادند و تلاش کردند تا بهترین راهکار برای عبور از چالش‌ها و دستیابی به ظرفیت‌های تازه را در دستور کار قرار دهند. موضوعاتی چون حمل و نقل، ترانزیت و ظرفیت‌های انرژی دو طرف ازجمله مهم‌ترین موضوعاتی بودند که در جریان دیدار دو رییس‌جمهوری مورد بررسی و ارزیابی قرار گرفتند.

روسای جمهوری ایران و فدراسیون روسیه، مناسبات و همکاری‌های دوجانبه، منطقه‌یی و بین‌المللی تهران – مسکو را مثبت و رو به گسترش ارزیابی و بر توسعه و تقویت همه جانبه روابط و رایزنی‌ها در بخش‌های مختلف تاکید کردند.

به گزارش پاد، روحانی عصر دیروز در دیدار ولادیمیر پوتین، رییس‌جمهور روسیه که برای شرکت در اجلاس سه‌جانبه سران کشورهای ایران، روسیه و آذربایجان به کشورمان سفر کرده است، گفت: روابط سه‌جانبه تهران، مسکو و باکو در مناسبات منطقه‌یی و گسترش همکاری‌ها در حوزه‌های مختلف نیز بسیار حایز اهمیت است.

رییس‌جمهور از روسیه به عنوان کشوری دوست، همسایه و شریک راهبردی نام برد و با تاکید بر اینکه اراده جمهوری اسلامی ایران توسعه و تقویت همه‌جانبه روابط و همکاری‌ها با روسیه است، افزود: توافقات خوبی میان دو کشور در بخش‌های مختلف ازجمله در بخش انرژی، فناوری‌های صلح‌آمیز هسته‌یی و حمل و نقل و ترانزیت حاصل شده که باید با تلاش بیشتر در مسیر اجرای این توافقات و توسعه روزافزون همکاری‌ها گام برداریم.

روحانی اهمیت توسعه همکاری‌ها و روابط اقتصادی و تجاری ایران و روسیه را مورد تاکید قرار داد و اظهار کرد: تهران از حضور فعال سرمایه‌گذاران و بخش خصوصی روسیه برای مشارکت و همکاری در پروژه‌های مهم زیرساختی ازجمله در بخش‌های صنعت و انرژی، توسعه خطوط و اتصال ریلی و کریدور شمال – جنوب استقبال می‌کند.

رییس‌جمهور با تاکید بر اینکه برجام یک توافق چند جانبه است و حفظ و پایداری آن برای صلح و ثبات منطقه‌یی و بین‌المللی مهم است، گفت: نقش روسیه در راستای تحکیم و پایداری برجام و اجرای تعهدات از سوی همه طرف‌های مذاکره نیز مهم و تاثیرگذار است.

روحانی به نقش‌آفرینی ایران و روسیه در مبارزه با تروریسم در سوریه اشاره و تاکید کرد: همکاری‌های ایران و روسیه تاثیر زیادی در روند مبارزه با تروریسم در منطقه داشته و این همکاری‌ها و رایزنی‌های مشترک در مراحل پایانی این مبارزه نیز بسیار حائز اهمیت است.

رییس‌جمهور با اشاره به روند مذاکرات آستانه، همکاری‌های چندجانبه، منطقه‌یی و بین‌المللی ایران و روسیه در حل و فصل مسائل و بحران‌ها را با اهمیت خواند و اظهار کرد: جمهوری اسلامی ایران بی‌ثباتی در منطقه را به ضرر همه کشورها می‌داند و از توسعه ثبات و امنیت در منطقه حمایت خواهد کرد. در راستای این همکاری‌ها امروز برای جهانیان به خوبی روشن شده که باید با راه‌حل‌های سیاسی، امنیت و آرامش در سوریه تثبیت شود.

حمل و نقل، ترانزیت و انرژی

ولادیمیر پوتین، رییس‌جمهور روسیه نیز در این دیدار با قدردانی از دعوت و میزبانی کشورمان از نشست سه جانبه سران کشورهای ایران، روسیه و آذربایجان گفت: ایران همسایه و شریک راهبردی روسیه به شمار می‌رود و ما در توسعه مناسبات و همکاری‌های فی‌مابین منافع مشترک بسیاری داریم.

رییس‌جمهور روسیه با اشاره به ضرورت توسعه همکاری‌های ایران، روسیه و آذربایجان در بخش حمل و نقل، ترانزیت و نیز کریدور شمال به جنوب گفت: نشست سه جانبه روسای جمهور ایران، روسیه و آذربایجان می‌تواند منجر به توسعه روابط و همکاری‌های مشترک در این بخش شود. پوتین روابط و همکاری‌های تهران و مسکو در بخش‌های مختلف ازجمله انرژی، همکاری‌های اقتصادی، فعالیت‌های صلح‌آمیز هسته‌یی و حمل و نقل ریلی و جاده‌یی را رو به گسترش دانست و گفت: شرکت‌های روسی علاقه‌مند به مشارکت فعال در اجرای طرح‌های توسعه‌یی ایران هستند و روسیه هیچ محدودیتی برای توسعه روابط و همکاری‌های همه جانبه با ایران قایل نیست و از این روند استقبال می‌کند. وی اظهار کرد: براساس آمار، مراودات تجاری دو کشور به ویژه در سال ۲۰۱۶ رشد قابل ملاحظه‌یی داشته که این روند باید همچنان و با شتاب تداوم یابد.

رییس‌جمهور روسیه برجام را توافق بسیار خوب جمعی و در راستای صلح و ثبات جهانی برشمرد و گفت: عدم پذیرش تعهدات بین‌المللی از سوی برخی از کشورها به هیچ‌وجه مورد قبول نیست و باور ما این است که بر هم زدن یکجانبه برجام به هر بهانه‌یی پذیرفتنی نخواهد بود و توافق برجام ارتباطی با مسائل دفاعی و موشکی ایران ندارد.

پوتین همچنین آژانس بین‌المللی انرژی اتمی را تنها مرجع اعلام پایبندی ایران به برجام دانست.

رییس‌جمهور روسیه نیز به فرآیند مبارزه با تروریسم در سوریه اشاره و تاکید کرد که نقش‌آفرینی روسیه، ایران و ترکیه همچنان باید در چارچوب مذاکرات آستانه ادامه یابد.

تقویت و تعمیق همه‌جانبه روابط همسایگان

رییس‌جمهوری ایران در این دیدار روابط تهران-باکو را به‌ویژه در سال‌های اخیر رو به توسعه دانست و با اشاره به پیوندهای تاریخی و علایق دینی و مذهبی مشترک دو کشور تاکید کرد: هر چه در مسیر گسترش مناسبات دو ملت تلاش کنیم هنوز از تاریخ علایق دو ملت عقب هستیم.

رییس‌جمهور آذربایجان نیز با اشاره به اهمیت روابط پایدار میان سه کشور ایران، آذربایجان و روسیه گفت: توسعه مناسبات سه‌جانبه به نفع توسعه، ثبات و گسترش همکاری‌های سه کشور در زمینه حمل و نقل و کریدور شمال-جنوب است و مطمئنا زیرساخت توسعه منطقه بوده و نتایج و آینده خوبی به همراه خواهد داشت.

ادامه در صفحه ۲

سامانه پیامکی روزنامه تعادل
به شماره ۳۰۰۰۵۳۲۰ در دسترس شماست

مخاطبان عزیز می‌توانند نظرها، انتقادات و پیشنهادهای خود درمورد مطالب مختلف روزنامه را با ذکر جزئیات به این سامانه پیامک نمایند.

اخبار

رییس سازمان استاندارد: برخی دنبال واردات خودرو با استاندارد قدیمی هستند

رییس سازمان ملی استاندارد ایران با تاکید بر الزامی بودن رعایت استانداردهای ۸۵گانه خودرویی ایران گفت که برخی واردکنندگان قصد واردات خودرو با استانداردهای سال ۲۰۰۳ یا ۲۰۰۷ را دارند که سازمان استاندارد اجازه این کار را نخواهد داد. نیره پیروزبخت اظهار کرد: مهلت لازم برای رسیدن خودروسازان به استانداردهای ۸۵گانه مشخص شده است و آنها ملزم هستند تا اصلاحات لازم را تا ابتدای دی ماه سال ۱۳۹۷ لحاظ کنند. وی در ادامه تشریح کرد: براساس استانداردهای خودرویی برخی خودروسازان باید اقدام به اصلاح خطوط خود کنند و حتی در حال حاضر خودروهایی وجود دارند که امکان تطبیق با استانداردها را ندارند و خود خودروسازان باید تا تاریخ مشخص شده آنها را از مدار تولید خارج کنند. به گزارش ایسنا، رییس سازمان ملی استاندارد ایران افزود: سیاست ملی استاندارد به صورتی است که تا زمان مشخص شده اعمال استانداردها و پیگیری‌ها به‌صورت اطلاع‌رسانی خواهد بود و درنهایت بعد از فرا رسیدن تاریخ موعد، کنترل‌های دقیق و موردی انجام می‌شود. پیروزبخت با اشاره به سیاست‌های این سازمان در قبال خودروهای وارداتی، گفت: سختگیری‌های سازمان ملی استاندارد در قبال خودروهای وارداتی بیشتر است به‌طوری که اگر خودروهای وارداتی با استانداردهای خودرویی ایران منطبق نباشند امکان واردات پیدا نخواهند کرد. وی خاطرنشان کرد: متاسفانه واردکنندگان برخی برندهای کره‌یی، چینی و اروپایی براساس استانداردهای کشورهای حاشیه خلیج‌فارس قصد واردات خودروهایی با استاندارد سال‌های ۲۰۰۳ یا ۲۰۰۷ اروپا را داشتند درحالی که حداقل استانداردهای ایران مربوط به سال ۲۰۱۵ اروپاست که سازمان استاندارد اجازه واردات خودروهای مذکور را نخواهد داد.

وزیر اطلاعات: اگر دهان رسانه بسته شود دهان فساد باز می‌شود

وزیر اطلاعات با بیان اینکه اگر رسانه‌های سالم عرصه فعالیت‌شان گرفته شود دایره کارشان تنگ می‌شود گفت: اگر دهان رسانه بسته شود، به همان اندازه دهان فساد باز می‌شود. محمود علوی روز گذشته در گفت‌وگو با ایرنا درباره بهبود وضعیت امنیتی کشور گفت: رسانه‌ها می‌توانند نقش بسیار سازنده‌یی در حرکت رو به جلو جامعه و پالایش جامعه از فساد و آلودگی داشته باشند. وی افزود: اگر خدای نکرده رسانه آسیب ببیند همه‌چیز آسیب می‌بیند، اگر رسانه سالم باشد باید به آن میدان داد که کار کند چون رسانه سالم هر چه میدان کار داشته باشد موجبات سلامت جامعه را فراهم می‌کند و اگر رسانه‌های سالم عرصه فعالیت‌شان گرفته شود دایره کارشان تنگ می‌شود و اگر دهان رسانه بسته شود، به همان اندازه دهان فساد باز می‌شود. وزیر اطلاعات در مورد وضعیت فضای مجازی در کشور گفت: فضای مجازی آمیخته‌یی از فرصت‌ها و تهدیدها است، نگاه صفر تا صدی و نگاه سیاه و سفید به آن غلط است.

هاکوپیان
نیم قرن
هنر، خلاقیت و کیفیت
همگام با پیشگامان پوشاک جهان
HACOUPIAN.NET

رهبر معظم انقلاب در پیامی درگذشت پدر سردار حاج قاسم سلیمانی را تسلیت گفتند

حضـرت آیت‌الله خامنه‌ای در پیامی درگذشـت پدر بزرگوار سردار سرافراز حاج قاسم سلیمانی را تسلیت گفتند.

به گزارش پایگاه اطلاع‌رسانی دفتر مقام معظم رهبری، متن پیام رهبر معظم انقلاب اسلامی به این شرح است:

بسم‌الله الرّحمن الرّحیم

سردار سرافراز جناب آقای حاج قاسم سلیمانی دام‌توفیقه

درگذشـت پدر بزرگوارتان مرحوم حاج حسن سلیمانی را به جنابعالی و دیگر بازماندگان آن مرحوم تسلیت عرض می‌کنم و از خداوند متعال رحمت و مغفرت و علو درجات برای ایشان مسألت می‌کنم و امیدوارم که حسنات ناشی از تربیت فرزندان صالح در نامه عمل آن مرحوم نوشته شود.

سید علی خامنه‌ای
۱۰ آبان ماه/ ۱۳۹۶

پیام رهبری به‌مناسبت برگزاری کنگره اتحادیه جهانی علمای مقاومت:

وعده الهی، نصرت قطعی است

مقام معظم رهبری به‌مناسبت برگزاری کنگره اتحادیه جهانی علمای مقاومت بیانیه‌یی منتشر کردند.

متن این پیام به شرح ذیل است:

بسم‌الله‌الرحمن‌الرحیم

عالم جلیل جناب آقای شیخ ماهر حمود

رییس محترم اتحادیه جهانی علمای مقاومت

سـلام بر شما و همه حضار محترم این کنفرانس، مسوولیت سنگین و فراموش‌نشدنی فلسـطین بر دوش همه دنیای اسلام اسـت. بی‌شـک نخبگان علمی و روحانی و سیاسی و مسوولان کشورهای اسلامی بخش مهم‌تر این مسوولیت را بر دوش دارند؛ این، مبارزه‌یی مقدس و خوش‌عاقبت اسـت؛ وعده الهی، نصرت قطعی در این مبارزه است. کنگره امروز شما بخشی از این حرکت عمومی و عظیم است.

از خدای متعال توفیق جمع شـما را مسئلت می‌کنم و تداوم مبارزه متنوع با رژیم متجاوز صهیونیست را به همه کسانی که این مسوولیت بزرگ را احساس می‌کنند، توصیه می‌کنم.

والسلام علیکم و رحمه‌الله
سیدعلی خامنه‌ای

روی موج خبر

■ نظریـک عضو قضایـی درباره ماجرای سـپنتا نیکنـام- ایرنا| حجت‌الاسـلام هـادی صادقـی، معاون فرهنگـی قوه قضاییـه، ورود شـکلی شـورای نگهبان به موضوع سـپنتا نیکنام را قابل قبـول می‌داند ولی به لحاظ محتوایی می‌گوید نظر آنها به مصلحت نیسـت.وی در این خصوص گفت:«ورود یک نفر در جمع زیادتری در شـورای شـهر یزد به عنوان «سـبیل» نیست که این یک نفر بشود سـبیل کفار بر مسلمین. با این حال اگرچه شورای محترم نگهبـان حـق ورود به این موضوع را داشـتند اما ای کاش ورود نمی‌کردند.»صادقی در پاسخ به این پرسش که دیدگاه رییس دستگاه قضا درخصوص پرونده سپنتا چیست، گفت: «ایشان هم همین نکته‌ها را گفت که در بحث شکلی ورود شورای نگهبان درست است اما در محتوا ایشان هم مخالف است. نظر ما با آقای آملی‌لاریجانی موافق است.»

■ متلاشـی شـدن شـبکه بزرگ جعل ویـزا در اصفهـان و قم- فارس| وزارت اطلاعات در اطلاعیه‌یی از متلاشی کردن شبکه بزرگ جعل ویزا در شهرهای اصفهان، نجف‌آباد و قم خبر داد. در بخشی از این اطلاعیه آمده است: سـربازان گمنام امام زمان(عج) با رصد گسترده اطلاعاتی و اقدامـات عملیاتی ۸ نفر از اعضا و سرشـبکه این باند را در شهرهای اصفهان، نجف‌آباد و قم شناسایی و دستگیر کردند. براساس این اطلاعیه از این باند دستگاه‌های چاپ پیشرفته و ۱۵۰هزار ویزای جعلی آماده توزیع کشف و ضبط شده است. وزارت اطلاعات پیش از این و در روزهای گذشته یک شبکه تولید و توزیع ویزای جعلی را متلاشی کرده بود.

■ زمان مراسـم ترحیم پدر سردار سلیمانی در تهران اعلام شـد- تسنیم| مراسـم ترحیم پدر سردار سـلیمانی روز یک‌شـنبه هفتـه آینده در تهـران برگزار می‌شود. مراسم ترحیم مرحوم حسن سلیمانی، پدر گرامی سردار سرلشکر قاسم سلیمانی ساعت ۹صبح روز پنج‌شنبه ۱۱ آبان ماه جاری در روسـتای قنات ملـک رابر، زادگاه سردار سلیمانی برگزار می‌شود. مراسم ترحیم پدر سردار سلیمانی در تهران، روز یک‌شنبه ۱۴ آبان ماه سال جاری در مسـجد پیامبر اعظم(ص) شهرک شـهید محلاتی از ساعت ۱۴:۳۰ تا ۱۷:۳۰ برگزار خواهد شد.

■ دسـتیابی به تمامـی اهـداف از پیش تعیین شـده- ایسـنا| سـخنگوی هفتمین رزمایـش اقتدار هوایـی فداییان حریم ولایت نیروی هوایی ارتش با اظهار رضایت از عملکرد خلبانان و کارکنان فنی شـرکت‌کننده در هفتمیـن رزمایش اقتدار هوایـی حریم ولایت نیروی هوایی ارتش گفت: به تمامی اهداف از پیش تعیین شده، رسـیدیم. امیر سرتیپ دوم خلبان روزخوش ضمن اعلام پایان مرحله عملیاتی این رزمایش گفت: آموزش‌های داده شـده به خلبانان که توسط اسـاتید پیشکسوت نهاجا در سـال‌های گذشته انجام شده بسـیار مثبت ارزیابی شد و این ارزیابی درخصوص کارکنان آمادی و نگهداری و تعمیر هواپیما هم همین منـوال بود. روزخوش افزود: ما در این رزمایش با موفقیت موشـک‌ها، بمب‌ها و تسلیحات کاملا بومی و بهینه شده را تست عملیاتی کردیم.

■ شایسـتگی و کارایـی شـاخصه اسـتانداران دولت دوازدهم اسـت- ایرنا| وزیر کشـور تاکید کرد که در انتخاب اسـتانداران، دولت دوازدهم شـاخص‌هایی چـون شایسـتگی، کارایـی و توانمندی را لحـاظ کرده اسـت. عبدالرضا رحمانی‌فضلی دیروز در فرودگاه اردبیل بـه خبرنگاران گفـت: بین نمایندگان اسـتان‌ها و وزارت کشور برای انتخاب اسـتانداران در این دوره هماهنگی و همراهی خوبی وجود داشته است. وی با اشاره به انتخاب ۲۱ استاندار در کشور بیان کرد: به زودی استانداران دیگر استان‌ها نیز انتخاب و معرفی خواهند شد.

■ در صـورت عملی شـدن تصمیمـات، اعتماد مردم به سیسـتم بانکی تقویت خواهد شد-ایسنا| محمدرضا تابش نماینـده اردکان و عضو ناظر مجلس در شورای پول و اعتبار گفت: در جلسه شورای پول و اعتبار، گفته شـد آقایان نهاوندیان، پزشـکیان و حجت‌الاسلام محسنی اژه‌ای از سوی سران قوا برای بررسی پیشنهادات بانـک مرکـزی درخصوص حل مشـکل سـپرده‌گذاران فرشـتگان انتخـاب شـده‌اند. وی اظهار کـرد: همچنین گزارشی درخصوص آخرین وضعیت تعاونی‌های اعتباری فرشتگان، افضل توس، وحدت، البرز ایرانیان و ثامن‌الحجج و گزارش اقدامات انجام شـده توسـط بانـک مرکزی به اطلاع اعضا رسـید. تابش اضافه کـرد: درصورت موافقت رییس قوه قضاییه با پیشنهادات بانک مرکزی، سپرده‌های سپرده‌گذاران افضل توس و وحدت تا مبلغ یکصد میلیون تومان پرداخت خواهد شد.

رهبر معظم انقلاب اسلامی در دیدار رئیس‌جمهوری روسیه:

می‌توانیم با حذف دلار در معاملات، تحریم‌ها را بی‌اثر کنیم

حضرت آیت‌الله خامنه‌ای رهبر معظم انقلاب اسلامی عصر دیروز (چهارشنبه) در دیدار رییس‌جمهور روسیه با استقبال از پیشنهاد آقای ولادیمیر پوتین برای گسترش روزافزون همکاری‌ها در همه زمینه‌ها تاکید کردند: باید از تجربیات مفید سـال‌های اخیر در مسائل منطقه‌یی و روابط دوجانبه، برای تحکیم و توسعه روابط بهره جست.

حضرت آیت‌الله خامنه‌ای، ظرفیت همکاری اقتصادی دو کشور را بسیار فراتر از سطح کنونی خواندند و افزودند: در زمینه حمل و نقل، استفاده از محور مهم بندر چابهار تا بنـدر سـن‌پطرزبورگ و دیگر عرصه‌هـای اقتصادی می‌توانیم همکاری گسترده‌تری داشته باشیم.

رهبر معظم انقلاب اسـلامی به تجربه خیلی خوب همکاری دو کشـور در موضوع سـوریه اشاره کردند و افزودند: نتایج این همکاری نشـان داد تهران و مسکو می‌تواننـد در میدان‌های دشـوار، اهداف مشـترک را محقق کنند.

ایشان خاطرنشـان کردند: شکست ائتلاف امریکایی حامی تروریست‌ها در سوریه واقعیتی انکارناپذیر است اما آنها همچنان مشغول طراحی و توطئه هستند، بنابراین حل کامل مسـاله سـوریه نیازمند تداوم همکاری‌های مستحکم است.

رهبر معظم انقلاب اسلامی، ایستادگی مشترک ایران و روسیه در مقابل تروریست‌های تکفیری مورد حمایت چند کشـور خارجـی را دارای نتایج مهم برشـمردند و افزودنـد: ترکیب خیلی خوب و ایسـتادگی مشـترک تهران و مسـکو در مقابل فتنه و فسـاد تروریست‌ها در سـوریه، پرمعنا است و روسیه را در مسائل منطقه غرب آسـیا تاثیرگذار کرده اسـت. حضرت آیت‌الله خامنه‌ای، مردم سـوریه را تصمیم‌گیر نهایی مسـائل آن کشـور خواندنـد و افزودند: همانطور که شـما گفتید باید همه مسـائل و راه‌حل‌ها درباره حکومت سـوریه از درون این کشور بجوشـد و دولت سوریه برای اجرای هیچ طرحی تحت فشـار قرار نگیـرد و هرچه ممکن اسـت طرح‌ها جامع‌الاطراف باشد.

رهبر معظم انقلاب اسـلامی، سخنان رییس‌جمهور روسـیه در این دیدار را درباره برجـام و ضرورت رعایت معاهده‌هـای چندجانبـه، خـوب دانسـتند و افزودند: امریکایی‌ها متاسـفانه به یاغی‌گری خود ادامه می‌دهند کـه باید با تکیه بر عقل و اسـتفاده از راه‌های صحیح با آنهـا برخورد شـود. حضرت آیت‌الله خامنـه‌ای با تایید مواضع آقای پوتین درباره حل مشترک مسائل منطقه‌یی بدون طرف‌های خارجی خاطرنشان کردند: امریکایی‌ها درصدند که در همه مسائل منطقه و جهان دخالت کنند و برای این کار، بر روی مسوولان ضعیف برخی کشورها، حساب باز کرده‌اند.

ایشـان، دخالت‌هـای خونین سـعودی‌ها در برخی کشـورها از جمله جنایات روزانه این کشـور در یمن را زمینه‌ساز گرفتار شدن عربستان سعودی در مخمصه‌های عمیق خواندند و افزودند: آنها حتی نمی‌گذارند به مردم مظلـوم یمن که گرفتـار بیماری‌های واگیر و کشـنده شده‌اند، دارو و کمک برسد. رهبر معظم انقلاب اسلامی، همکاری برای مقابله مشترک با تحریم‌های امریکا بر ضد ایران و روسـیه را مفید خواندنـد و افزودند: بدون توجه به تبلیغات منفی دشمنان برای تضعیف روابط کشورها، می‌توانیم تحریم‌های امریکایی‌ها را با روش‌هایی از جمله حـذف دلار و جایگزیـن کردن پول ملـی در معاملات اقتصادی دو یا چندجانبه، بی‌اثر و امریکا را منزوی کنیم.

ایشـان، آقای پوتین را دارای شخصیتی قوی و اهل تصمیم و عمل خواندند و افزودند: به همین علت می‌توان با روسیه به عنوان یک قدرت بزرگ درباره کارهای بزرگ و نیازمند عزم و تلاش، صحبت و همکاری منطقی کرد.

حضرت آیت‌الله خامنه‌ای همچنین پیشـنهاد آقای پوتیـن را بـرای گسـترش چندجانبـه همکاری‌های منطقه‌یی قابل قبول دانستند.

در ایـن دیدار کـه بیش از یک سـاعت و ربع طول کشـید، رییس‌جمهور روسیه با ابراز خرسندی فراوان از سـفر به تهران و دیدار با رهبر معظم انقلاب تاکید کرد: ایران را «شـریکی اسـتراتژیک» و «همسایه‌یی بزرگ» می‌دانیـم و از هـر زمینـه و فرصتی برای گسـترش و تحکیم همه‌جانبه روابط استفاده می‌کنیم. آقای پوتین دیدار خود با رییس‌جمهور کشـورمان را بسـیار خوب توصیـف کرد و انرژی، حمل و نقـل، فناوری‌های نوین، کشـاورزی، و طرح‌های مشترک نفت و گاز و انرژی را از جمله زمینه‌های مناسب برای گسترش روابط اقتصادی خواند. رییس‌جمهور روسـیه گفت: صادرات محصولات کشاورزی ایران به روسـیه ۷ برابر شده اما همچنان در زمینه‌های مختلـف، ظرفیت‌های فراوانی برای همکاری وجـود دارد. آقای پوتین با تاکید بر ضرورت حفظ ثبات و امنیت در منطقه گفت: با همکاری مشترک در سوریه به نتایج بسـیار خوبی دسـت یافتیم و باید ضمن ادامه مبارزه با تروریسـم، روند سیاسی مناسبی در این کشور در نظر گرفته شـود. رییس‌جمهور روسیه، مواضع رهبر معظم انقلاب اسـلامی را در تحقق اهداف مشـترک در سوریه بسیار موثر و خردمندانه دانست و گفت: به جهان نشان دادیم که بدون نیاز به کشورهای فرامنطقه‌یی قادر به حل و فصل مسائل منطقه بسیار مهم خود هستیم.

آقای پوتین حفظ تمامیت ارضی سوریه و حمایت از دولت و آقای بشار اسد رییس‌جمهور قانونی این کشور را از اصول سیاست خارجی روسیه خواند و گفت: معتقدیم هرگونه تغییر و تحول در هر کشوری از جمله سوریه باید از درون شکل بگیرد.

رییس‌جمهور روسیه با اعلام حمایت مسکو از برجام گفـت: با هرگونه تغییر یک‌جانبه در مفاد این توافقنامه چند جانبه مخالفیم و یک‌جانبه‌گرایی را زیرپا گذاشتن قوانین و نظام بین‌الملل می‌دانیم. رییس‌جمهور روسیه افزود: تغییر اصول اصلی آژانس بین‌المللی انرژی اتمی را کاری نادرست می‌دانیم و با مرتبط کردن برنامه هسته‌یی ایران با مسـائل دیگر از جمله مسـاله دفاعی مخالفیم. ولادیمیـر پوتین همکاری دفاعی- نظامی دو کشـور را در چارچوب مقررات بین‌المللی، قابل گسـترش بیشتر ارزیابی کرد. آقای پوتین با اشـاره به اینکه کشـورهای غیرمنطقه‌یی درصدد آتش‌افروزی هستند، گفت: امریکا می‌خواهد در همه مسـائل جهان و منطقه دخالت کند و در این راه اگر لازم شـود حتی منافع متحدان خود را نادیده می‌گیرد.

پوتین: حفظ تمامیت ارضی سوریه و رییس‌جمهور و دولت قانونی آن از اصول سیاست ماست

رییس‌جمهور روسـیه با اشاره به دروغ‌گویی مقامات امریکایـی درباره روسـیه در مذاکرات شـورای امنیت سـازمان ملل گفت: به هیچ‌وجه فکـر نمی‌کردم در این سـطح از روابط بین‌الملل چنین کارهایی انجام شود اما اکنون به این‌گونه رفتار امریکایی‌ها عادت کرده‌ایم.

رییس‌جمهور روسیه، تکیه بر توان داخلی را سیاست اصلی این کشور در مقابله با تحریم‌های امریکا اعلام کرد و گفت: برخی تولیدکنندگان و صاحبان صنایع روسـی دعـا می‌کنند تحریم‌های امریکا پایان نیابد، زیرا موجب شده به ظرفیت‌های آنها توجه شود.

آقـای پوتیـن افـزود: از سـال ۲۰۱۴ یعنـی آغاز تحریم‌های امریکا، منابع مالی را عمدتا به پیشرفت علمی و فنـاوری اختصـاص دادیم و در زمینـه بیوتکنولوژی، آی‌تی، کشـاورزی و صنایع فضایی رشـد قابل توجهی داشـته‌ایم. رییس‌جمهور روسـیه گفت: اکنون برخلاف نگرانی‌های اولیـه فهمیده‌ایم که هرکاری را اراده کنیم، می‌توانیـم انجام دهیم. آقای پوتین در پایان تاکید کرد: ما به مواضع اصولی خود پایبندیم و با هرکسـی کاری را شروع کنیم، تا پایان ادامه می‌دهیم.

رهبر معظم انقلاب اسلامی در دیدار رییس‌جمهوری آذربایجان: باید مقابل اقدامات مخالفان روابط ایران و آذربایجان ایستادگی کرد

حضرت آیت‌الله خامنه‌ای رهبر معظم انقلاب اسلامی همچنین در دیدار آقای الهـام علی‌اف رییس‌جمهوری آذربایجـان با اشـاره بـه پیوندهای عمیق دو کشـور و لزوم افزایش همکاری‌ها، خاطرنشـان کردند: ارتباطات نزدیک و برادرانه ایران و جمهوری آذربایجان، مخالفانی دارد کـه باید در مقابل وسوسـه‌ها و اقدامات خرابکارانه آنها ایسـتادگی کرد و با اراده و انگیزه مضاعف، روابط و همکاری‌ها را در بخش‌های مختلف گسترش داد.

حضرت آیت‌الله خامنه‌ای با اشاره به این واقعیت مهم که اکثریت جمعیت جمهوری آذربایجان همچون ایران و عراق از پیروان مکتب اهل‌بیت علیهم‌السـلام هستند، افزودند: باید قدر این فرصت مفید و مراسـم پرشـکوه عزاداری شیعیان در آذربایجان را دانست، زیرا این موارد، هویت ملت و کشور شما را تقویت می‌کند.

ایشـان، علت ناکام ماندن تلاش‌های فراوان شوروی سـابق در ترویج مارکسیسم و به‌فراموشی سپرده شدن دین در آذربایجان را ایمان محکم مردم خواندند و گفتند: مراسـم پرشکوه امسـال در ماه محرم نمونه‌یی از ایمان استوار ملت آذربایجان بود.

در ایـن دیـدار کـه آقـای جهانگیری معـاون اول رییس‌جمهـور نیز حضور داشـت، آقای الهـام علی‌اف حضور در ایران را همچون حضور در خانه خود دانسـت و با اشاره به پیشرفت قابل توجه همکاری‌های دو کشور در سـال‌های اخیر، افزود: در روابط خـود با ایران کاملاً محکم هسـتیم و به هیچ‌کس اجازه مداخله و اخلال در روابط دو کشور نمی‌دهیم. رییس‌جمهوری آذربایجان با بیان مـواردی از همکاری‌های دو کشـور در بخش‌های فرهنگی، اقتصادی، سرمایه‌گذاری، انرژی و حمل‌ونقل، به تلاش‌های دولتش در مسجدسازی در آذربایجان اشاره کـرد و گفت: ما در حال تحکیـم ارتباطات اقتصادی و فرهنگی خود با ایران هستیم و عزم جدی داریم که این روابط، پایدار و همیشگی باشد.

انرژی، ترانزیت و صلح

ادامه از صفحه اول|

حسن روحانی همچنین دیروز در دیدار الهام علی‌اف رییس‌جمهـور آذربایجان که برای شـرکت در اجلاس سه‌جانبه سـران کشورهای ایران، روسـیه و آذربایجان به کشورمان سـفر کرده است، گفت: بسیار خوشحالیم که امروز علاوه بر روابط دوجانبه تهران-باکو مناسـبات سـه‌جانبه ایران، روسـیه و آذربایجان نیز مورد توجه و اهتمام مسـوولان سـه کشـور قرار دارد و تهران و باکو الگوی روابط چندجانبه و منطقه‌یی شده‌اند.

روحانی با اشـاره به اینکه روسـای جمهـور ایران و آذربایجـان در سـال‌های اخیر ۱۰بار بـا یکدیگر دیدار کرده‌انـد، اظهـار کـرد: این نشـان از اراده مسـوولان دو کشور برای توسعه، تقویت و تعمیق همه‌جانبه روابط و همکاری‌های فی‌مابین است.

رییس‌جمهـور ملاقات‌هـا و گفت‌وگوهای مسـتمر هیات‌های عالی‌رتبه دو کشور را مثبت ارزیابی و نتایج آن را در راستای توسعه و پیشرفت مناسبات و همکاری‌های فی‌مابین حایز اهمیت دانسـت و گفت: روابط تجاری و اقتصـادی ایران و آذربایجان پیشـرفت و تحرک خوبی داشـته و باید تلاش کنیـم تا در جهت رفـع نیازهای دوطـرف از ظرفیت‌هـا و توانمندی‌های موجـود در دو کشور بیش از پیش استفاده کنیم.

رییس‌جمهور تسهیل در تعرفه‌های گمرکی و توسعه روابط بانکی ایران و آذربایجان را در گسترش همکاری‌ها و مـراودات اقتصادی و تجاری فی‌مابین مهم دانسـت و گفت: توسعه روابط اقتصادی در گرو روابط بانکی خوب اسـت و باید با تلاش مسـوولان روابط بانکی دو کشور توسعه پیدا کند.

روحانی سـرمایه‌گذاری‌ها و همکاری‌هـای تجاری ایـران و آذربایجـان در زمینه‌هـای مختلـف از جمله احداث کارخانه داروسـازی و خودروسازی توسط ایران در آذربایجـان را مثبت دانسـت و اظهار کرد: جمهوری اسـلامی ایـران آمادگـی دارد تا همکاری‌هـای خود با آذربایجان در سایر بخش‌های صنعتی، کشاورزی، کشت فراسـرزمینی، سـوآپ انرژی در نفت و گاز و اکتشاف و اسـتحصال نفت در حوزه دریای خزر، گسـترش دهد. رییس‌جمهور با اشاره به ضرورت گسترش همکاری‌های ایـران و آذربایجـان در بخش ترانزیـت و حمل و نقل، خاطرنشـان کرد: شـروع فعالیت راه‌آهن آستارا-آستارا یک گام مهم در توسـعه همکاری‌هـای ترانزیتی ایران و آذربایجـان به‌شـمار می‌رود. روحانی احـداث راه‌آهن رشت-آستارا را به‌عنوان طرح مشترک ایران و آذربایجان گامی مهم در توسعه روابط ترانزیتی دو کشور در کریدور شـمال-جنوب عنوان کرد و افزود: از این خط ترانزیتی می‌توان برای نقل و انتقال کالا از منطقه دریای عمان و خلیج‌فارس به منطقه قفقاز و اروپای شرقی استفاده کرد.

رییس‌جمهور با اشاره به ضرورت استفاده از پول ملی در مراودات تجاری و اقتصادی ایران و آذربایجان، گفت: دو کشـور می‌تواننـد تبادلات تجاری خـود را از طریق بانک‌های مرکزی با پول‌های ملی انجام دهند و حتی این روابط می‌تواند به‌صورت سه‌جانبه با سایر همسایگان نیز به انجام برسد. روحانی با اشاره به همکاری‌های مشترک دو کشور در حوزه نفتی دریای خزر و توسعه روابط بانکی و سوآپ ارزی، گفت: روسای کمیسیون‌های مشترک دو کشـور باید همان‌طور که تاکنون در راسـتای گسترش روابط تلاش کرده‌اند، همکاری‌های خود را در این راستا افزایـش دهند. رییس‌جمهور با تاکیـد بر اینکه ثبات و امنیت منطقه بسیار حایز اهمیت است، گفت: امروز باید بیش از گذشـته در راستای توسعه همکاری کشورهای منطقه برای مبارزه با تروریسم تلاش کنیم.

روحانـی با بیـان اینکـه ایـران و آذربایجـان باید رایزنی‌هـای خـود را در عرصه‌های مختلف سیاسـی، منطقه‌یی و بین‌المللی گسترش دهند، اظهار کرد: امروز سـوریه و یمن هـر یک در نقطه‌یی قـرار دارند که باید با تلاش‌های سیاسی ثبات را به این کشورها برگردانیم.

ضرورت اعتماد متقابل برای افزایش مراودات

الهـام علی‌اف رییس‌جمهور آذربایجـان نیز در این دیدار با تقدیر از دعوت و میهمان‌نوازی جمهوری اسلامی ایران در برگزاری اجلاس سـه‌جانبه سـران کشورهای ایـران، روسـیه و آذربایجان، گفت: ملاقـات و ارتباط پیوسته مقامات عالی‌رتبه ایران و آذربایجان نشانه این است که روابط و همکاری‌های دو کشور با موفقیت در حال پیشرفت است. رییس‌جمهور آذربایجان ضمن ابراز خرسندی از گسترش و تعمیق همکاری‌های سه‌جانبه ایران، روسـیه و آذربایجان، گفت: توسـعه مناسـبات سه‌جانبه به نفع توسعه، ثبات و گسترش همکاری‌های سه کشور در زمینه حمل و نقل و کریدور شمال-جنوب اسـت و مطمئنا زیرساخت توسعه منطقه بوده و نتایج و آینده خوبی به همراه خواهد داشـت. علی‌اف با بیان اینکه تاریخ، فرهنگ و دین مشترک به‌عنوان سرمایه‌یی بـزرگ دو ملت ایران و آذربایجـان را با یکدیگر پیوند می‌دهد، گفت: ما باید بر پایه این ثروت عظیم، مناسبات و همکاری‌های خود را بیش از پیش گسـترش دهیم. رییس‌جمهور آذربایجان با بیـان اینکه اعتماد متقابل منجـر به توسـعه، تقویت و تعمیـق همه‌جانبه روابط دو کشـور خواهد بود، گفت: روابـط و تبادلات تجاری دو کشور در سـال‌های اخیر، بسیار خوب و قابل‌توجه بـوده و جمهوری آذربایجان از برقـراری روابط تجاری بـا ایران با اسـتفاده از ارزهای ملی اسـتقبال می‌کند، در عین حالی که این روابط می‌تواند به‌طور سـه‌جانبه با سـایر همسایگان نیز برقرار شود. علی‌اف همکاری‌ها و سـرمایه‌گذاری‌های مشترک دو کشور در بخش‌های مختلـف ازجمله داروسـازی و تولید خـودرو را مثبت و موفـق ارزیابی کـرد و گفت: باید تـلاش کنیم تا از ظرفیت‌هـا و توانمندی‌هـای موجود در دو کشـور در راسـتای گسترش حجم سرمایه‌گذاری‌های مشترک و تامین نیازهای دو کشور استفاده کنیم. رییس‌جمهور آذربایجان با اشـاره به ضرورت گسترش همکاری‌های ایران و آذربایجان در بخش‌های مختلف ازجمله انرژی، همکاری در زمینه برق و استحصال از منابع نفتی خزر و کریدور شمال و جنوب، گفت: همه توافقات برای احداث راه‌آهن رشت-آستارا انجام شده و در حال تکمیل است و همکاری‌های مشـترک ایـران و آذربایجان در بخش حمل و نقل و ترانزیت می‌تواند به همکاری‌های گسترده بین‌المللی تبدیل شود.

چهره‌ها

تغییر رویه رحمانی‌فضلی باعث برکناری‌اش می‌شود

نماینده بوشهر از طرح استیضاح وزیر کشـور خبر داد و گفت: «این استیضاح سیاسـی نیسـت و افـرادی از هـر دو جناح این اسـتیضاح را امضا کرده‌اند. از اصلاح‌طلبان تند گرفتـه تا اصولگرایان تنـدرو. افـرادی همچـون ابطحـی، فلاحت‌پیشـه، مصری، رضایی، اکبری، قاضی‌پور، کواکبیان و... از امضاکنندگان این استیضاح هستند.» به گزارش اعتمادآنلاین، عبدالحمید خدری نماینده بوشـهر و از طراحان استیضاح وزیر کشور، با بیان اینکه این استیضاح ۱۴ محور دارد، گفت: «مساله اصلی ما معضل پدیده شاندیز اسـت؛ در حالی که وزیر چندین‌بـار در مصاحبه‌هایش اعلام کرده مشکل این افراد حل شده اما هیچ مشکلی برطرف نشده است.»

وی ادامه داد: «رشـد بی‌رویه طلاق، اعتیـاد، عدم اجرای قانون احزاب، عدم ارائه لایحه قانون جامع انتخابات، تحمیل هزینه بالا به زائران اربعین و عدم نظارت بر آن از دیگر محورهای این اسـتیضاح اسـت. علاوه بر این بسیاری از محورهای سـوال از وزیر کار به‌دلیل معضلات اجتماعی به وزیر کشور برمی‌گردد.»

این نماینده مجلس خاطرنشـان کرد: «جابه‌جایی استانداران از دیگر محورهای این استیضاح است. استاندارانی که توانایی نداشتند به‌دلیل اعتراضات نمایندگان و مردم از یک اسـتان به اسـتان دیگر منتقل شـدند. حتی در برخی موارد اسـتاندار تغییر یافته به استان بالاتری رفته است.»

کشورهای ضامن درمورد پیوستن عضو ناظر به مذاکرات آستانه هنوز تصمیمی نگرفته‌اند

معـاون عربی و آفریقایـی وزیر امور خارجه و مذاکره‌کننده ارشد هیات ایرانی در مذاکرات صلح سوریه در آستانه گفت: تاکنون چندین درخواست از کشورهای مختلف بـرای عضویت ناظر در مذاکرات آستانه هم به ایران و هم به روسیه رسیده اسـت که این موضوع در نشسـت‌های دور هفتم آسـتانه مطرح شـد، اما هنوز تصمیمی درمورد پیوسـتن عضو ناظر به این مذاکرات گرفته نشـده اسـت. به گزارش ایرنا، حسین جابری‌انصاری پس از پایان دور هفتم مذاکرات آستانه، اظهار کرد: همه تصمیمات در روند مذاکرات آستانه متکی به اجماع سـه کشـور ضامن آتش‌بس در سوریه یعنی ایران، روسیه و ترکیه اسـت. وی با اشاره به اینکه گفت‌وگوهای اولیه برای پیوستن اعضای ناظر جدید به روند آستانه در دو، سه ماه گذشته انجام گرفته، تاکید کرد: هنوز در این مورد تصمیمی گرفته نشـده اسـت. جابری‌انصـاری درمورد موضع ایران برای پذیرش کشـورهای جدید به‌عنوان ناظر مذاکرات صلح سـوریه در آستانه، گفت: کشورهایی که نقش بین‌المللی قابل‌توجهی دارند و می‌توانند به حل بحران سـوریه کمـک کننـد، در صورتی که تقاضای عضویت کنند و سـه کشـور ضامن نیز در مورد پذیرش آنها به اجماع برسند، هیات ایرانی نه تنها مخالفتی ندارد بلکه موافقت هم می‌کند. وی افزود: برخی کشـورها از ایران درخواسـت عضویت ناظر در روند آستانه را داشتند که ما به شرکای خود در این مذاکرات پیشنهاد دادیم.

سپاه همواره چندین قدم از امریکا جلوتر بوده است

سخنگوی سـپاه پاسـداران انقلاب اسـلامی گفت: سپاه پاسـداران همواره چندین قدم از امریکا جلوتر بوده و امریکا از این موضوع عصبانی است.

سـردار رمضان شـریف در پاسخ به این پرسـش که رویکرد سپاه پاسداران انقلاب اسـلامی در مقابـل تحریم‌های امریکا چیسـت؟ گفت: سپاه پاسداران و به طور کلی بخش دفاعی و نظامی کشور ما در ۳۹سال گذشته از بدو پیروزی انقلاب همواره مورد تحریم امریکایی‌ها بوده و به اعتقاد من موضوع جدیدی در حوزه دفاعی- نظامی کشور ما اتفاق نیفتاده است. وی یادآور شـد: با وجود اینکه محدودیت‌ها وجود دارد و همواره هم تحریم‌ها به شدیدترین نحو اعمال می‌شده است، سپاه در مجموعه کشور توانسته بنیه دفاعی کشور را حفظ کند تا علاوه بر حفظ امنیت کشور بتواند به کشـورهایی که نیازمند کمک جمهوری اسلامی به صورت مستشـاری بودند هم کمک کند. از طرفی هم بتواند مقابل کشورهایی که دشـمن کشورهای اسلامی هستند، بایستد و آنها را ناکام بگذارد. وی افزود: احسـاس خود ما در سـپاه پاسداران انقلاب اسلامی این است که امریکا برای جبران ناکامی‌ها و شکست‌هایی که از توطئه‌هایی که در کشورهای ما طی ۳۹سال گذشته و در منطقه در سال‌های اخیر داشته، دست به این نوع رفتارها می‌زند. سخنگوی سپاه پاسداران انقلاب اسلامی تصریح کرد: آنها هزینه بسیار سنگینی برای خلق داعش در منطقه ما دادند.

گزارش برجامی عراقچی به نمایندگان مجلس

رییس کمیته پیگیـری اجرای برجام روز گذشـته در صحـن علنـی پارلمان حاضر شـد وگفـت: ایجـاد محدودیت در صـدور ویـزا، تاخیـر در صـدور مجوز صادرات هواپیمـا، ایجاد قوانین دست‌وپاگیر بانکی، افزایش تحریم‌های غیرهسـته‌یی، اضافـه کـردن افراد به لیست تحریم‌ها، اظهارات خصومت‌آمیز توسـط رییس‌جمهور جدیـد امریکا که برخلاف بنـد ۲۸ برجام اسـت، اقدامات غیرمتعارف دیپلماتیک مانند سفر نماینده امریکا در سازمان ملل به وین و تلاش برای فشار به سازمان انرژی اتمی همه این موارد در تعارض با روح برجام و مفاد و متن برجام به ویژه بندهای ۲۶، ۲۸ و ۲۹ است.

عراقچی یادآور شد: وزارت خارجه در گزارش‌های اخیر خود تمام این موارد را ثبت و به مجلس گزارش داده اسـت. وزیر امور خارجه جمهوری اسـلامی ایران نیز طـی ۱۰نامه‌یی که به خانم موگرینی مسوول سیاست خارجی اتحادیه اروپا که مسوول هماهنگی برجام نیز است، نوشته است و تک‌تک موارد بدعهدی، نقض و عدم پایبندی امریکا را ثبت کرده که همه این موارد در کمیسیون مشترک سازمان ملل به خوبی ثبت شـده است. معاون وزیر امور خارجه تاکید کرد: هرگونه تلاش برای مذاکره مجدد درخصوص برجام توسط ما و بقیه اعضای ۱+۵ کاملا مردود شـناخته شده، اعتبار آژانس توسط بقیه کشورها مرتبا مورد تاکید قرار گرفته است.

«تعادل» جزئیات آخرین گزارش بانک جهانی را بررسی می‌کند

بی‌رمقی کسب و کار ایران در رقابت بین‌المللی

گروه اقتصادکلان | الهام آبایی |

گزارش اخیر بانک جهانی از شاخص سهولت انجام کسب و کار حاکی از افت ۴رتبه‌یی ایران در این شاخص است. گزارش ۲۰۱۸ بانک جهانی از شاخص سهولت کسب و کار به رتبه‌بندی ۱۹۰ کشور پرداخته است که در این میان ایران رتبه ۱۲۴ را به نام خود ثبت کرده است. همچنین امتیاز ایران در این شاخص ۵۶,۴۸ از ۱۰۰ اعلام شده که به میزان ۰,۲۶ واحد از امتیاز پیشین بالاتر رفته است. به این معنا که فاصله ایران از شاخص پیشرو (۱۰۰) کاهش یافته است. فاصله ایران از شاخص پیشرو در گزارش پیشین بانک جهانی ۴۳,۷۸ بود که این فاصله در گزارش اخیر به ۴,۵۲ کاهش یافته است. با این وجود، این بهبود امتیاز ایران چندان چشمگیر نبوده تا بتواند در رقابت با سایر کشورهای حاضر در این رتبه‌بندی به بهبود جایگاه ایران بینجامد.

تنزل جایگاه ایران در سهولت کسب و کار

گزارش سال گذشته بانک جهانی از شاخص سهولت کسب و کار رتبه ۱۲۰ را برای ایران نشان می‌داد که این رتبه در میان ۱۸۹ کشور به نام ایران ثبت شد. اما این‌بار ایران در میان ۱۹۰ کشور در جایگاه ۱۲۴ام ایستاده است. بانک جهانی برای ارزیابی و رتبه‌بندی کشورها بر اساس سهولت کسب و کار، ۱۰ فاکتور شروع کسب و کار، اخذ مجوزهای ساخت و ساز، دسترسی به برق، ثبت مالکیت، دسترسی به اعتبارات، حمایت از سرمایه‌گذاران خرد، پرداخت مالیات، تجارت فرامرزی، الزام‌آور بودن اجرای قراردادها، ورشکستگی و پرداخت دیون را مورد ارزیابی قرار می‌دهد که در این میان در ایران تنها یک عامل دسترسی به اعتبارات در گزارش اخیر بانک جهانی بهبود یافته و سایر عوامل تضعیف شده یا تغییری نداشته است.

در میان ۱۰ عامل یاد شده عواملی همچون حمایت از سرمایه‌گذاران خرد، تجارت فرامرزی، ورشکستگی و پرداخت دیون و پرداخت مالیات بیشترین اثر منفی را در تضعیف جایگاه ایران در مقایسه با سایر کشورها داشته‌اند. رتبه ایران در حمایت از سرمایه‌گذاران خرد از میان ۱۹۰ کشور ۱۷۰ اعلام شده که این بدترین رتبه ایران در میان عوامل ده‌گانه است. همچنین در تجارت فرامرزی رتبه ایران ۱۶۶ اعلام شده است. رتبه ایران در ورشکستگی و پرداخت دیون ۱۶۰ و همچنین در پرداخت مالیات از میان ۱۹۰کشور ۱۵۰ اعلام شده است.

بهترین عملکرد هم در میان ۱۰ عامل یاد شده به نام اخذ مجوزهای ساخت و ساز ثبت شده است که در این بخش رتبه ایران در میان ۱۹۰ کشور ۲۵ اعلام شده و امتیاز ۷۳,۰۷ از ۱۰۰ برای این بخش به ثبت رسیده است.

کاهش ناچیز فاصله از شاخص پیشرو

گرچه بر اساس جدیدترین گزارش بانک جهانی، رتبه ایران در شاخص سهولت کسب و کار از ۱۲۰ به ۱۲۴ افزایش یافته است اما فاصله کشور از شاخص پیشرو در سال گذشته ۴۳,۷۸ اعلام شده بود که این رقم در گزارش ۲۰۱۸ میلادی به ۴۳,۵۲ کاهش یافته است. با این وجود، عملکرد ایران در رقابت با سایر کشورها چندان قوی نبوده که بتواند کاهش رتبه را برای کشور رقم بزند. این دومین سال پیاپی است که رتبه ایران در شاخص سهولت کسب و کار با افت مواجه می‌شود.

در گزارش مربوط به سال ۲۰۱۷ میلادی بانک جهانی هم رتبه ایران در این شاخص از ۱۱۸ به ۱۲۰ افزایش یافته بود.

این تضعیف رتبه ایران در سال گذشته هم با وجود بهبود امتیاز کشور در شاخص سهولت کسب و کار حاصل شده بود. در همان زمان، البته توجیهات نه چندان قانع‌کننده از سوی مقامات دولتی برای افت رتبه ایران در سهولت کسب و کار مطرح شد. به‌طوری که حسین میرشجاعیان معاون وزیر امور اقتصادی و دارایی، افت رتبه ایران را ناشی از عملکرد بهتر سایر کشورها دانست و عنوان کرد که وضعیت کسب و کار در ایران بهبود یافته اما کشورهای دیگر عملکردهای قوی‌تری داشته‌اند.

در این خصوص، مقایسه کشورمان با برخی کشورهای همسایه می‌تواند معیاری تقریبی از عملکرد کشور در این شاخص ارائه دهد. کشورهای منتخب در این گزارش ترکیه، امارات متحده عربی، قطر، آذربایجان و عراق انتخاب شده تا با بررسی عملکرد این کشورها، بتوان ارزیابی بهتری از عملکرد کشور به دست آورد.

مقایسه عملکرد ایران با کشورهای همسایه

گزارش بانک جهانی از رتبه‌بندی شاخص سهولت کسب و کار در میان ۱۹۰ کشور حاکی از آن است که کشورهای ترکیه، امارات متحده عربی، قطر، آذربایجان و عراق در این رتبه‌بندی به ترتیب جایگاه ۶۰، ۲۱، ۸۳، ۵۷ و ۱۶۸ را از آن خود کرده‌اند. در این میان امارات متحده عربی با بهبود ۱,۸۷ واحدی در امتیاز خود توانسته فاصله تا شاخص پیشرو را به ۲۱,۲۷ کاهش دهد. امتیاز آذربایجان هم در مقایسه با سال گذشته ۳,۱۲ واحد افزایش یافته و به ۷۰,۱۹ رسیده است. ترکیه با بهبود ۱,۱۶واحدی توانسته امتیاز ۶۹,۱۴ را به ثبت برساند. امتیاز قطر هم با ۰,۶۱واحد افزایش به ۶۴,۸۶ رسیده است. امتیاز عراق با ۰,۴۸واحد افزایش به ۴۴,۸۷ رسیده است. در میان کشورهای یاد شده، ایران کمترین افزایش در امتیاز خود را تجربه کرده و تنها توانسته به میزان ۰,۲۶ واحد در مقایسه با سال گذشته به واحد پیشرو نزدیک‌تر شود. گزارش بانک جهانی حاکی از آن است که امارات متحده عربی توانسته است در میان عوامل ده‌گانه سهولت کسب و کار وضعیت خود را در ۴ عامل اخذ مجوزهای ساخت و ساز، دسترسی به برق، دسترسی به اعتبارات و ورشکستگی و پرداخت دیون بهبود بخشد. با وجود این عوامل تقویت‌کننده، این کشور توانسته رتبه ۲۱ را در میان ۱۹۰ کشور از آن خود کند.

در عین حال آذربایجان هم عملکرد خود را در ۴ شاخص دسترسی به اعتبارات، حمایت از سرمایه‌گذاران خرد، الزام‌آور بودن اجرای قراردادها و ورشکستگی و پرداخت دیون با بهبود عملکرد مواجه بوده و توانسته است رتبه ۵۷ را از آن خود کند.

ترکیه با بهبود عملکرد در ثبت مالکیت و دسترسی به اعتبارات، امتیاز خود را افزایش داده است. البته عامل ورشکستگی و پرداخت دیون تضعیف عملکرد این کشور را رقم زده و در نهایت رتبه ۶۰ را برای این کشور به ثبت رسانده است.

قطر هم با بهبود عملکرد در بخش دسترسی به اعتبارات و تجارت فرامرزی توانسته است امتیاز خود را افزایش دهد و در جایگاه ۸۳ بنشیند. در میان کشورهای منتخب عراق با رتبه ۱۶۸ توانسته است عملکرد خود را در دسترسی به اعتبارات و شروع کسب و کار بهبود دهد. بدین‌ترتیب مشخص می‌شود که کشورهای منتخب عملکرد خود را در دو حوزه یا بیشتر بهبود داده‌اند. این در حالی است که وضعیت ایران تنها در دسترسی به اعتبارات بهبود پیدا کرده است.

انفعال ایران در کسب و کار

همچنین ارزیابی عملکرد ایران در کشورهای خاورمیانه حاکی از آن است که کشورمان پایین‌تر از کشورهایی مانند امارات، ترکیه و بحرین قرار گرفته است. در عین حال، کشورهایی مانند مصر و لبنان در کنار سه کشور عراق، سوریه و یمن جایگاهی نازل‌تر از ایران داشته‌اند. بر اساس رتبه‌بندی بانک جهانی، بحرین رتبه ۶۶، مصر رتبه ۱۲۸ و لبنان رتبه ۱۳۳ را کسب کرده‌اند. همچنین رتبه کشورهای سوریه و یمن به ترتیب ۱۷۴ و ۱۸۶ اعلام شده است.

این مقایسه نکات تامل‌برانگیزی از وضعیت کسب و کار در ایران به همراه دارد. اکنون با وجود اجرایی شدن برجام و برقراری آرامش نسبی در اقتصاد کشور، آن‌گونه که انتظار می‌رفت، وضعیت ایران در سهولت کسب و کار بهبود نیافته است. این امر نشان می‌دهد وضعیت کسب و کار در ایران بیش از آنکه از عاملی همچون تحریم متاثر شود، بیشتر متاثر از عوامل داخلی مرتبط با کسب و کار بوده است.

همچنین در میان کشورهای خاورمیانه، ایران جزو کشورهای با امنیت بالاست که این امنیت نتوانسته در جهت امنیت کسب و کارها هم مصداق پیدا کند. در حالی که کشورهای خاورمیانه به نوعی درگیر ناامنی‌های منطقه‌یی هستند و شانس آنها برای برخورداری از فضای کسب و کار پویا کاهش یافته، ایران با وجود امنیت بالا و حتی پس از رفع تحریم‌ها نتوانسته است، تغییر چشمگیری در جایگاه خود در میان کشورهای خاورمیانه ایجاد کند.

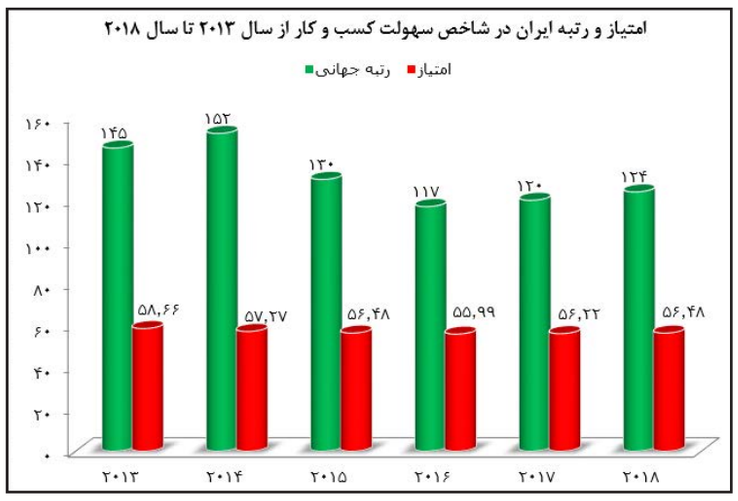

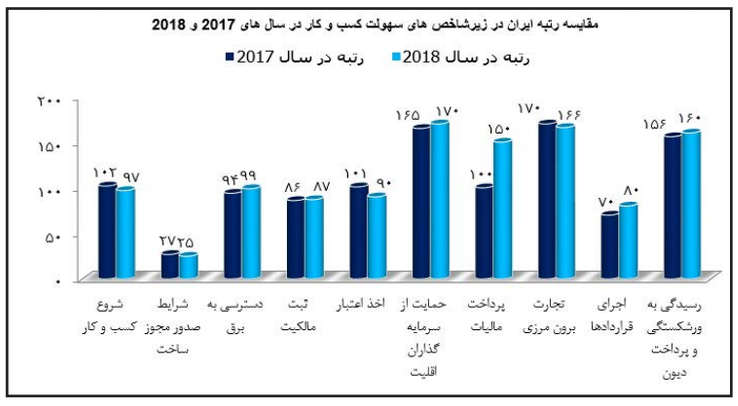

مرکز پژوهش‌های مجلس تشریح کرد

الزامات حمایت موثر از تولید

مرکز پژوهش‌های مجلس شورای اسلامی الزامات حمایت موثر از تولید را مورد بررسی قرار داد. دفتر مطالعات اقتصادی این مرکز با بیان این مطلب که «حمایت از تولید» نه یک سره سودمند و نه یک سره خسارت‌بار است، افزود: حمایت از تولید ضرورت‌هایی دارد که دولت‌ها را به اتخاذ سیاست‌های حمایتی وا می‌دارد. اگر دستیابی به اهداف رفاهی توسعه به ویژه اشتغال‌زایی و جلوگیری از آسیب‌پذیری اقتصادی مورد توجه است، این هدف بدون رونق گرفتن تولید صنعتی مدرن و خدمات پشتیبان آن امکان‌پذیر نیست.

اما حمایت از تولید بی‌مخاطره نیست. در برابر منطق‌های موجود در بهره‌گیری از سیاست صنعتی، دو نقد بر این ابزار وارد شده است. اولی عدم امکان بهره‌گیری از این ابزار به واسطه جهانی شدن و بعدی مخاطره رانتی شدن اقتصاد و تبدیل سیاست صنعتی به ابزار رانت‌جویی گروه‌های ذی‌نفع و نه ابزاری برای توسعه است. یافته‌های این گزارش نشان می‌دهد که رانت حضوری گسترده در اقتصاد داشته و تصور اقتصاد خالی از رانت یا رانت‌جویی تصوری غیرواقعی است. همچنین رانت‌ها ابعاد گوناگون داشته و در نهایت جهانی شدن بیشتر می‌تواند بر تعرفه‌ها و خط‌مشی تجاری دولت‌ها که یکی از ابعاد سیاست صنعتی است، اثر بگذارد (در قالب این گزارش، نقش قابلگی دولت در معرض تهدید این تحول است) . آشنایی با تنوع رانت‌ها و اینکه هیچ توسعه‌یی بدون بهره‌گیری از رانت‌ها اتفاق نیفتاده موجب تمرکز بر پیامدهای بلندمدت رانت‌ها و شناسایی رانت مولد شد. رانت مولد رانتی است که به فرآیند رشد سود می‌رساند.

جلوگیری از اتلاف منابع و کاهش خطر رانت‌جویی، رعایت الزاماتی را در اتخاذ سیاست‌های حمایت از تولید الزامی می‌کند. تجربه تاریخی هم نشان می‌دهد دولت‌هایی که توانسته‌اند، این الزامات را برآورده کرده و رانت‌ها را به صورت مولد اعطا کنند در دستیابی به اهداف توسعه صنعتی خود موفق بوده‌اند. در این گزارش دو ویژگی قابلیت نهادی دولت و سیاست‌های صنعتی اتخاذی آن بین کشورها متفاوت بوده و سرنوشت توزیع رانت‌ها و مولد یا نامولد بودن آن را تعیین می‌کند.

ارتقای قابلیت‌های نهادی حاکمیت: دولتی (حاکمیتی) می‌تواند، سیاست‌گذاری صنعتی موفق داشته و از مخاطرات رانت‌جویی و اتلاف منابع در امان بماند که:

- نخبگان سیاسی به لزوم سیاست‌گذاری صنعتی برای دستیابی به اهدف رفاهی، کسب مقبولیت و اقتدار ملی اعتضاد داشته و میان آنها نوعی اجماع در این زمینه شکل گرفته باشد.
- کیفیت سازمانی دولت یعنی استقلال دولت از گروه‌های ذی‌نفع و رانت‌جویی آنها تامین شده باشد.
- بین دولت‌ها و گروه‌های ذی‌نفع در عین حفظ استقلال نوعی همکاری مستمر و اعتماد شکل گیرد.

اصلاح رویه‌های سیاست‌گذاری صنعتی: در نهایت موفقیت سیاست صنعتی در گروه رعایت برخی شروط مهم در طراحی سیاست‌هاست. حمایت از تولید و سیاست‌های صنعتی با اهداف متعددی صورت می‌گیرد. خودکفایی، حمایت از گروه‌های اجتماعی، تامین اشتغال و... گاهی به عنوان سیاست‌های صنعتی عنوان می‌شوند، در حالی که سیاست‌های صنعتی صرفا باید با هدف ارتقای بنیه تولید (بهبود تولید صنعتی مدرن و خدمات پشتیبان آن) صورت گیرد. این هدف‌گذاری نیازمند سیاست‌گذاری در سه بخش است:

- مبتنی بر برنامه بودن مداخلات (ابتنا بر استراتژی توسعه صنعتی کشور)
- زمینه‌سازی برای تولیدمحوری و اصلاح نسبت بخش‌های مولد و نامولد در عرصه داخلی،
- گزینش صنایع پیشرو برای اصلاح نسبت اقتصاد داخلی با اقتصاد جهانی (مبتنی بر برنامه)،
- پاسخگویی سیاست‌ها به نتایج (وجود سازوکار بازخوردگیری و اصلاح) .

همچنان که مشخص است، تحقق بخشی به الزامات بالا نیازمند اقداماتی در همه عرصه‌های حاکمیت است. برای مثال تمرکز سیاست‌گذاری صنعتی در سازمان برنامه و بودجه و ارتقای کیفیت کارشناسی و اقتدار نظارتی آن که به بهبود کیفیت سازمان دولت می‌انجامد اراده و اقدامات دولتمردان را طلب می‌کند؛ اما از زاویه ارائه توصیه‌هایی به نظام تصمیم‌سازی کشور، مهم‌ترین پیشنهادهای سیاستی این گزارش به قرار زیر است:

- مطالبه ارائه سند استراتژی توسعه صنعتی از دولت: رویکردهای حمایتی دولت تنها آنگاه موفقیت‌آمیز خواهد بود که مبتنی بر هدف‌گذاری بلندمدت و بر پایه تبیین چالش‌های تولید و ضرورت‌های مواجه به آن صورت گیرد.

درآمد گمرک به ۲۰هزار میلیارد تومان افزایش یافت

رییس کل گمرک گفت: یکی از دستاوردهای مهم گمرک در طرح گمرک الکترونیک حضور ۲۷ سازمان همجوار در سامانه پنجره واحد تجارت فرامرزی است.

به گزارش «تعادل» رییس کل گمرک در نشست سالانه مدیران ستادی و اجرایی گمرکات کشور گفت: یکی از دستاوردهای مهم گمرک در قالب گمرک الکترونیک حضور ۲۷سازمان همجوار در سامانه پنجره واحد تجارت فرامرزی است که سبب تسهیل و توسعه تجارت از طریق کاهش زمان و هزینه صاحبان کالا شده است.

فرود عسگری افزود: پنجره واحد تجارت فرامرزی به مرحله نهایی و کارایی حداکثری نزدیک شده و گمرک و سازمان‌های همجوار باید کمک کنند تا برخی مشکلات باقیمانده برطرف شود.

وی در این نشست با بیان اینکه گمرک الکترونیک در حال حاضر به نتایج خوبی رسیده است و در همه جلسات با دولت و مجلس از آن با عنوان کار مهم و اساسی یاد می‌شود به تشریح انتظارات مردم و دولت از گمرک پرداخت و گفت: نخستین و مهم‌ترین کسانی که از ما انتظار دارند، تجار و بازرگانان هستند که به دنبال ترخیص کالاهای خود در کمترین زمان هستند. خوشبختانه توانسته‌ایم از طریق گمرک الکترونیک به این انتظار و توقع آنان تا حد زیادی پاسخ دهیم.

رییس کل گمرک یکی دیگر از مطالبات جدی از این سازمان را رسیدگی به مسائل و مشکلات مرز نشینی، ملوانی، کولبری عنوان کرد و گفت: گمرک به‌طور جدی در پی حل مشکلات این بخش‌ها با کمک سازمان‌ها و دستگاه‌های ذی‌ربط و ساماندهی این رویه‌هاست.

وی در بخش دیگری از سخنان خود به موضوع افزایش درآمد گمرک با اجرای سامانه‌های الکترونیکی اشاره کرد و گفت: با توجه به عملکرد موفق گمرک در سال گذشته پیش‌بینی سقف درآمد گمرکی در سال ۹۶ فقط از محل حقوق ورودی با ۳هزار و ۵۰۰میلیارد تومان افزایش به ۲۰هزار میلیارد تومان افزایش یافته است. رییس کل گمرک تصریح کرد: از ابتدای سال جاری تاکنون بالغ بر ۱۲هزار و ۵۰۰ میلیارد تومان از محل حقوق ورودی کالاها درآمد پیش‌بینی شده محقق شده است که البته با احتساب سایر درآمدهای وصولی از طریق گمرک این رقم به بیش از ۱۷هزار میلیارد تومان می‌رسد. وی با اشاره به مطالبات از گمرک گفت: یکی از جدی‌ترین خواسته‌های جامعه و مسوولان مبارزه همه‌جانبه گمرک با قاچاق کالا و مواد مخدر است که خوشبختانه طی سه سال گذشته با استفاده از سامانه‌های هوشمند، تجهیزات پیشرفته و سگ‌های موادیاب توانسته است، رتبه‌های بسیار برجسته‌یی هم در داخل کشور و هم ابعاد بین‌المللی کسب کند و این روند همچنان ادامه دارد. عسگری با بیان اینکه گسترش مناطق آزاد در کشور یکی از چالش‌های گمرک به حساب می‌آید، افزود: در این مناطق مجتمع‌های تجاری احداث شده که حیات آنها وابسته به کالاهای ساخته شده و مصرفی وارداتی است.

امسال ۱۵میلیارد دلار سرمایه خارجی جذب می‌کنیم

رییس سازمان سرمایه‌گذاری و کمک‌های فنی و اقتصادی گفت: امسال ۱۵میلیارد دلار سرمایه خارجی جلب می‌کنیم.

محمد خزاعی در گفت‌وگو با فارس در مورد جزئیات فاینانس برای اجرای طرح‌های سرمایه‌گذاری در کشور اظهار داشت: سازمان سرمایه‌گذاری خارجی با همکاری بانک مرکزی وظیفه جلب حدود ۲۶ تا ۲۷ میلیارد دلار فاینانس را بر عهده داشته و اکنون این اعتبار بالقوه آماده استفاده است.

رییس سازمان سرمایه‌گذاری خارجی و کمک‌های فنی اقتصادی افزود: اولویت پروژه‌ها باید معرفی و شورای اقتصاد تایید کند. اکنون دو طرح مدنظر در جریان مربوط به بخش خصوصی فرآیندهای مربوطه را طی می‌کند. معاون وزیر اقتصاد در واکنش به اظهارات یک فعال بخش خصوصی مبنی بر اینکه همه فاینانس‌ها مربوط به طرح‌های دولتی است، با رد آن گفت: این حرف غلط است. اگر بخش خصوصی پروژه‌یی داشته باشد که بتواند تمام ۸میلیارد دلار کشور کره را نیز استفاده کند، منعی ندارد. وی خاطرنشان کرد: این حرف درست است که بخش خصوصی با مشکل تامین وثایق روبه‌روست و اتفاقا وزیر اقتصاد در جلسه با بانک‌ها مطرح کرد که یک بخش خصوصی وقتی می‌خواهد از فاینانس استفاده کند، بانک عامل بیش از ۱۰۰درصد وام را به عنوان وثیقه طلب می‌کند تا بعد تاییدیه به وزارت اقتصاد بدهد. فرضا اگر بخش خصوصی ۱۵۰میلیون دلار داشته باشد، شاید نیازی به وام نخواهد داشت. این مقام مسوول افزود: در بخش خصوصی توانمندی که بتواند چنین وثایقی بگذارد، نداریم و نهایت وام‌های بخش خصوصی حدود ۵میلیون دلار و نظایر آن است.

خزاعی یکی از مشکلات بخش خصوصی برای استفاده فاینانس را تامین تضامین و وثایق دانست و گفت: وزیر اقتصاد و معاون وی به دنبال راهی برای این مشکل هستند و باید دید نظام بانکی برای آن چه برنامه‌یی دارد. وی در مورد جذب سرمایه‌گذاری مستقیم خارجی تصریح کرد: جذب این منابع مانند خواستگار می‌ماند و باید طرف خارجی تمایل داشته باشد. بیش از ۱۹ میلیارد دلار طرح معتبر مصوب در این زمینه داریم که برخی نیز افتتاح شد. این میزان طرح مصوب در تاریخ طرح‌های مصوب رکورد محسوب می‌شود.

رییس سازمان سرمایه‌گذاری خارجی و کمک‌های فنی اقتصادی تاکید کرد: برخی پروژه‌ها بعد از یک سال دوندگی به نتیجه نمی‌رسد و سرمایه‌گذار می‌رود و برعکس برخی طرح‌ها، فرآیندهای مجوزها، تاییدیه و افتتاح‌حساب و ورود تجهیزات را طی می‌کنند. فی‌نفسه جلب سرمایه اقدام مهمی است. در دو سال اخیر ۱۹میلیارد دلار طرح مصوب شده است. به گفته خزاعی بر اساس پروژه اقتصاد مقاومتی باید امسال ۱۵میلیارد دلار سرمایه‌گذاری خارجی را جلب کنیم و فکر می‌کنیم، تحقق پیدا خواهد کرد که مسوولیت آن به عهده بانک مرکزی و سازمان سرمایه‌گذاری خارجی است.

بودجه

نفت ۵۰ دلاری در لایحه بودجه ۹۷

رییس سازمان برنامه و بودجه کشور با اشاره به تفاوت اساسی میان بودجه ۹۷و ۹۶ وعده داد: با اصلاح نظام بودجه‌ریزی، چالش‌ها و مشکلات بودجه کشور در سال آینده رفع شود و مکانیسم تخصیص بودجه براساس عملکرد دستگاه‌هاست.

به گزارش فارس، رییس سازمان برنامه و بودجه کشور گفت: با شرایط جدید بودجه‌نویسی که امسال توسط دولت درحال انجام است، بودجه سال ۱۳۹۷ پیش از ۱۵ آذر به مجلس می‌رسد.

نوبخت افزود: نرخ دلار هنوز در بودجه قطعی نشده است. قیمت نفت در بودجه ۹۷ پنجاه دلار در نظر گرفته شده و تلاش ما بر این است که نرخ ۵۰ دلار را برای نفت تحقق ببخشیم.

محمدباقر نوبخت گفت: رشد ۶ تا ۷درصدی در اقتصاد در بودجه سال آینده دیده شده است. برای ۳ماهه اول رشد اقتصادی ۷درصدی بدون نفت داشتیم. خوشبختانه از زمستان سال گذشته رشد ساختمان‌سازی مثبت بوده است. رشد سرمایه‌گذاری در سال‌های قبل منفی بوده اما امسال ۷,۱درصد مثبت بوده است.

از آنجا که مسکن می‌تواند به عنوان پیشران رشد و رونق باشد در ۳ماهه اول ۶/۲ درصد معاملات و ۸/۶ درصد معاملات رونق داشته باشد که در صورت ادامه جهشی در رشد اقتصادی ایجاد خواهد کرد.

نوبخت درباره نرخ تورم نیز گفت: سال آینده نرخ تورم تک رقمی و ۹درصد پیش‌بینی شده است. انتخاب نظام بودجه‌ریزی به شرایط اقتصادی کشور برمی‌گردد. در بودجه‌نویسی سنتی بودجه‌ریزی بر مبنای صفر و غلطان بوده اما آخرین مدلی که از نظر علمی در دنیا در بودجه‌ریزی انجام می‌شود براساس عملکرد دستگاه‌هاست.

رییس سازمان برنامه و بودجه تاکید کرد: ما در واگذاری‌ها و اختصاص بودجه‌ها به تفکیک استانی و ملی امیدواریم با سرعت بتوانیم، بحث صدور اوراق مشارکت طرح‌ها را نیز پیش ببریم و آیین‌نامه این واگذاری‌ها نیز در دولت به تصویب رسیده و سازمان برنامه و بودجه مطالعات آن را انجام داده است.

رییس سازمان برنامه و بودجه گفت: ما از مجلس می‌خواهیم در ادامه لایحه مشارکت عمومی-خصوصی را با ملاحظات و همکاری خوب تصویب کند تا ما بتوانیم بقیه طرح‌ها را نیز با سرعت بیشتری واگذار کنیم.

نوبخت در ادامه درباره مشکلات بودجه‌ریزی گفت: غیر از ردیفی که برای دستگاه داریم، ردیف متفرقه‌یی داریم که براساس دستگاه تعریف نشده است. ردیف‌های متفرقه مشکلاتی در بودجه ایجاد کرده که برای شفاف‌سازی بودجه این ردیف‌ها در ذیل بودجه دستگاه‌ها قرار خواهد گرفت. تصمیم داریم که درآمدهای اختصاصی دستگاه‌ها را نیز نظارت کنیم.

دخل دولت

نحوه تعیین تکلیف کالاهای قاچاق کشف شده

مدیرعامل سازمان جمع‌آوری و فروش اموال تملیکی گفت: تعیین تکلیف کالاهای قاچاق کشف شده موجود در انبارهای سازمان پس از صدور رای قوه قضاییه خواهد بود.

جمشید قسوریان‌جهرمی در بازدید از غرفه ایبنا در بیست و سومین نمایشگاه مطبوعات درباره تعیین تکلیف کالاهای متروکه و قاچاق موجود در انبار سازمان جمع‌آوری و فروش اموال تملیکی اظهار کرد: کالاهای موجود در انبار سازمان به دو بخش تقسیم می‌شود که یک بخش کالاهای متروکه است که به دلیل زمانبر بودن تعیین تکلیف این کالاها مدت زمان بیشتری در انبار خواهد ماند.

وی ادامه داد: اما بخش دیگر کالاهای قاچاق هستند که تا احکام قضایی درباره آنها صادر نشود، نمی‌توان درباره آن تصمیم‌گیری کرد. مدیرعامل سازمان جمع‌آوری و فروش اموال تملیکی افزود: البته در صورتی که این کالاها سریع‌الفساد باشد، تصمیم‌گیری درباره آنها سریع‌تر خواهد بود.

مزایده ۴۱ جایگاه سوخت دولتی

سازمان خصوصی‌سازی اعلام کرد که ۴۱جایگاه سوخت دولتی در ۱۴ استان روی میز مزایده می‌رود.

به گزارش«تعادل» جایگاه سوخت خلخال متعلق به استان اردبیل به قیمت پایه ۱۵میلیارد و ۲۷۴میلیون ریال؛ جایگاه‌های سوخت شماره ۴ به ارزش ۱۱۷میلیارد و ۵۲۲ میلیون ریال، جایگاه شماره یک به ارزش کل پایه ۱۳۶میلیارد و ۸۲۶ میلیون ریال، جایگاه سان آرای شمالی به ارزش کل پایه ۴میلیارد و ۵۱۶ میلیون ریال، جایگاه سوخت سان آرای جنوبی به ارزش کل پایه ۴میلیارد و ۴۱۶میلیون ریال فروخته می‌شود.

همچنین جایگاه سوخت مشکات شرقی به ارزش کل پایه ۶ میلیارد و ۲۴۸میلیون ریال، جایگاه سوخت مشکات غربی به ارزش کل پایه ۶ میلیارد و ۱۹۲میلیون ریال، جایگاه سوخت اریسمان به ارزش کل پایه ۵ میلیارد و ۷۶۵میلیون ریال و جایگاه سوخت قلعه شور به ارزش کل پایه ۹میلیارد و ۳۰۵میلیون ریال(هر ۸ جایگاه متعلق به استان اصفهان) روی میز فروش می‌رود.

جایگاه سوخت شرکتی کرج به ارزش کل پایه ۱۶۵میلیارد و ۲۸۷میلیون ریال و جایگاه سوخت نسا به ارزش کل پایه ۵۸ میلیارد و ۷۷۹میلیون ریال(هر دو جایگاه متلعق به استان البرز)؛ جایگاه سوخت خوی به ارزش کل پایه ۸۱ میلیارد و ۶۱۳ میلیون ریال، جایگاه شماره یک ماکو به ارزش کل پایه ۳۳میلیارد و ۴۳میلیون ریال و جایگاه سوخت میاندوآب به ارزش کل پایه ۴۹میلیارد و ۵۶۰ میلیون ریال(هر ۳جایگاه متعلق به استان آذربایجان غربی)؛ جایگاه سوخت شهر دیر به ارزش کل پایه ۱۳میلیارد و ۳۲۰میلیون ریال متعلق به استان بوشهر؛ جایگاه سوخت شماره ۱۷ به ارزش کل پایه ۸۴ میلیارد و ۶۵۰ میلیون ریال و جایگاه سوخت شماره ۲۹ به ارزش کل پایه ۱۸۰میلیارد و ۵۴۶ میلیون ریال به مزایده گذاشته می‌شود.

اخبار

دستاوردهای تعامل «بانک شهر» با شهرداری‌ها

معاون مالی و اداری شـهردار تبریز با بیان اینکه تعامـل بانک شـهر با شـهرداری‌ها، دسـتاوردهای ماندگاری را به‌دنبال داشـته اسـت، گفت: خدمات بانک شهر، همکاری سازنده با شهرداری و حوزه‌های شهروندی، موجب شده این بانک جایگاه متفاوتی در نظام بانکی داشته باشد.

به گزارش مرکز ارتباطات و روابط عمومی، مظفر سلیمانی با بیان این مطلب اظهار کرد: بانک شهر در کمتر از یک دهه فعالیت بانکی، موفق شده به‌صورت عملی، در توسـعه و عمران کلان‌شـهرها تاثیرگذار باشـد. وی افـزود: بخش قابل‌توجهـی از پروژه‌های عمرانی سـال‌های اخیر، محصول تعامل شـهرداری تبریز و بانک شـهر است که دستاوردهای آن به‌ویژه در مناطق کم‌برخوردار کاملا بارز است.

معـاون مالی و اداری شـهردار تبریز همچنین با بیان اینکه خلاقیت در خدمات، از امتیازاتی است که موجب پیشتازی بانک شهر شـده، خاطرنشان کرد: سیستم سـنتی در نظام بانکی، نمی‌تواند پاسخگوی سرعت و ضرورت‌های هزینه و زمان شود؛ راه‌اندازی شـهرنت‌ها و ارائه خدمات شـبانه‌روزی، ایده مهمی اسـت که توانسته دشـواری دسترسـی به خدمات بانکـی را به‌ویژه در برخی دوره‌های پرتراکم سـال، مرتفع کند.

سـلیمانی راه‌اندازی پیشـخوان‌های شـهرنت را از دیگر مزیت‌های بانک شـهر خوانـد و افزود: باید درنظر داشت که نمایشگاه‌های تخصصی بین‌المللی، فرصتـی برای تبادل حوزه‌هـای فرهنگی، صنعتی و خدماتی اسـت؛ حضـور واحدهای بانکـی در چنین نمایشـگاه‌هایی می‌توانـد سـرعت و کیفیت تعامل بخش‌های خصوصی و نهادهای عمومی را ارتقا دهد.

معرفی فرصت‌های سرمایه‌گذاری در پاسارگاد

پانل تخصصی گروه مالی پاسارگاد با عنوان «معرفی فرصت‌های سـرمایه‌گذاری گروه مالی پاسـارگاد» در نهمین نمایشـگاه فرصت‌های سـرمایه‌گذاری کشور و چهارمین نمایشـگاه بین‌المللی بـورس، بانک، بیمه و خصوصی‌سـازی (Kish Invex 2017)، روز چهارشنبه ۱۰ آبان ماه در مجموعه همایش‌های جزیره کیش، سالن ابن‌سینا برگزار شد.

به گـزارش روابط عمومـی بانک پاسـارگاد، در ایـن پانل تخصصی محمـد پورغلامعلی رییس اداره بانکـداری اختصاصـی و شـرکتی بانک پاسـارگاد درخصـوص ایجـاد تعامـلات صحیـح بـا تامیـن مالی‌کننـدگان خارجی گفت: ایجاد تعاملات صحیح با تامین مالی‌کنندگان خارجی برای معرفی پتانسیل سرمایه‌گذاری، آگاهی از شرایط عمومی کسب و کار در کشور، ارائه خدمات بانکی و مرتبط، از اصلی‌ترین نقش‌های موسسـات پولـی و مالـی در اقتصادهای رو به توسـعه اسـت. وی ادامـه داد: از ویژگی‌های گـروه مالی پاسـارگاد می‌توان به حضـور در بخش واقعی و مالی اقتصاد، توجه به اسـناد بالادسـتی در سـازماندهی محورهای کسب و کار، توجه به زنجیره ارزش در ایجاد کسـب و کار، توجه به مسوولیت‌های اجتماعی و... اشـاره کرد. سـپس نمایندگان هر یک از شـرکت‌های گسـترش انرژی پاسـارگاد، میدکو، فناپ، نسـیم سلامت پاسـارگاد و شناسا به معرفی فرصت‌هـای سـرمایه‌گذاری، خدمـات، طرح‌هـا و پروژه‌های حال و آینده خود پرداختند.

گفتنی اسـت گروه مالـی پاسـارگاد در نهمین نمایشـگاه فرصت‌هـای سـرمایه‌گذاری کشـور و چهارمین نمایشـگاه بین‌المللی بـورس، بانک، بیمه و خصوصی‌سـازی (Kish Invex 2017) که از ۸ الـی ۱۱ آبان‌ماه در مرکز نمایشـگاه‌های بین‌المللی جزیره کیش برپاسـت فعالانه حضـور دارد و حامی مالی برگزاری این رویداد اسـت. در این نمایشـگاه برخـی شـرکت‌های این گـروه مالی شـامل بانک پاسارگاد، گسترش انرژی پاسـارگاد، میدکو، فناپ، بیمه پاسـارگاد، نسـیم سلامت پاسـارگاد، شناسا و پرداخـت الکترونیک پاسـارگاد بـه معرفی خدمات و پروژه‌هـای خـود می‌پردازنـد. در دوره جـاری ایـن نمایشـگاه بیـش از ۲۷۰ مجموعـه داخلی و ۷۰ شـرکت‌کننده از بیش از ۲۵ کشور در ۲۱ هزار مترمربع فضای نمایشگاهی حضور دارند و همزمان با برپایی این نمایشـگاه بیش از ۲۴ همایش و نشست تخصصـی با حضـور هیات‌های عالی‌رتبـه داخلی و خارجی، نمایندگان شـرکت‌های سـرمایه‌گذاری و علاقه‌مندان در حال برگزاری است.

تکذیب کاهش کارمزد نمایندگان بیمه در شخص ثالث

رییـس کل بیمـه مرکـزی شـایعه اخیـر بین نماینـدگان بیمـه دربـاره کاهـش یافتـن کارمزد نمایندگان از محل فروش بیمه‌نامه شـخص ثالث را تکذیب کرد و آن را دروغ محض خواند.

عبدالناصـر همتـی با حضـور در غرفـه ایبِنا در بیست‌وسـومین نمایشـگاه بین‌المللـی مطبوعـات در خبـری اختصاصـی به ایبِنا، گفت: امروز شـایعه کرده‌انـد که بیمه مرکزی کارمزد نمایندگان بیمه را کاهش داده است که دروغ محض است.

وی اظهار کرد: در آیین‌نامه ۱۸ قانون جدید بیمه شـخص ثالث که در هفته جاری در هیات دولت به تصویب رسـید، نحوه تعیین نرخ بیمه را از جمله در زمینه هزینه خسـارت، هزینه‌های اداری و همچنین کارمزد نمایندگان تعیین کردیم.

رییس شـورای عالی بیمه توضیح داد که منظور از این تفکیک تعیین اسکلت حق بیمه شخص ثالث بوده اسـت بدین معنا که ۶درصد از هزینه بیمه‌نامه شـخص ثالث مربوط به کارمزد نمایندگان می‌شود؛ این موضوع بدان مفهوم نیست که شرکت‌های بیمه ۶درصد کارمزد به نمایندگان بدهند.

همتی تاکید کرد: براسـاس نرخ مصوب شـورای عالی بیمه، کارمزد نمایندگان مانند سـابق اسـت و تغییری نکرده و ادعای مطرح شـده ناشی از اشتباه در برداشـت از سوی دوستان در شـبکه نمایندگی بیمه است.

وی تاکیـد کـرد کـه ۶ درصد اعلام شـده تنها معیاری برای تعیین حق بیمه شـخص ثالث است و تعدیل نرخ کارمزد نمایندگان در دستور کار نیست.

عملکرد ۵ سال گذشته نهاد سیاست‌گذاری پولی با امضای ۶ نماینده مجلس به زیر ذره‌بین می‌رود

طرح تحقیق و تفحص از بانک مرکزی کلید خورد

گروه بانک و بیمه |

طرح تحقیق و تفحص با موضوع بررسی عملکرد بانک مرکزی در ۵ سال گذشته در ۱۳ محور و با امضای ۶ نفر از نمایندگان مجلس حاجی‌دلیگانی، قاضی‌پور، محجوب، نقوی‌حسینی، ابطحی و امیرآبادی‌فراهانی تقدیم مجلس شـد تـا موضوعات مختلـف ازجمله عملکـرد بانک مرکزی در مورد موسسـات غیرمجاز، نحوه نظـارت بر بانک‌هـا و بازارهای مختلـف ارز و لیزینـگ، حقـوق و مزایا و پـاداش به مدیـران و... موردبررسی قرار گیرد.

به گزارش «تعـادل»، به‌دنبال انتقادهای مختلف نمایندگان مجلس، اعضای کمیسیون‌های اقتصادی و برخی کارشناسـان از نوع عملکرد بانک مرکزی در ماه‌های اخیر که با اعلام نارضایتی درخصوص عملکرد بانـک مرکزی درباره موسسـات غیرمجـاز، ازجمله کاسپین، خواسـتار تهیه گزارشی در مورد کاستی‌ها و ضعف مدیریت بانـک مرکزی در این مورد بوده‌اند، سرانجام نمایندگان مجلس طرحی مبنی بر تحقیق و تفحص از بانک مرکزی را به مجلس شـورای اسلامی ارائه کردند تا در کنار موضوعات ارجاع داده شـده به قوه قضاییه برای پیگیری مسائل مربوط به موسسات غیرمجاز، بررسی‌های جداگانه‌یی در ارتباط با عملکرد بانک مرکزی در سـال‌های اخیر انجام شـود و دلایل عدم نظـارت به‌موقـع بانک مرکـزی و واکنش‌های مناسب درخصوص موسسات غیرمجاز روشن شده و دلایل ایجاد مشـکلات و عدم کنتـرل به‌موقع آنها و نحوه ساماندهی این موسسات اعتباری مورد بررسی قرار گیرد.

تهیه‌کننـدگان این طـرح تاکید دارنـد، باتوجه به وضعیت نابسـامان موسسـات مالی و اعتباری در کشـور در چند سال اخیر که ناشـی از صدور مجوز فعالیت توسـط مراجع متعدد، عدم نظارت صحیح و اعمال به‌موقع قانون، عدم بررسی صلاحیت متقاضیان فعالیت در عرصه پولی و مالی اسـت که سـبب شده ضمن رشد قارچ‌گونه موسسات مالی و اعتباری شاهد غارت سرمایه تعداد قابل‌توجهی از هموطنان باشیم. لذا بر این اساس طرحی با عنوان تحقیق و تفحص از بانک مرکزی تهیه شد.

در متن این طرح آمده اسـت: باتوجه به وضعیت نابسامان موسسات مالی و اعتباری در کشور در چند سـال اخیر که ناشـی از صدور مجوز فعالیت توسط مراجع متعدد، عدم نظـارت صحیح و اعمال به‌موقع قانون، عدم بررسـی صلاحیت متقاضیان فعالیت در عرصه پولی و مالی و... اسـت که سـبب شده ضمن رشد قارچ‌گونه موسسات مالی و اعتباری شاهد غارت سرمایه تعداد قابل‌توجهی از هموطنان عزیزمان باشیم.

وضعیت نابسـامان موسسـات مالی و اعتباری در کشـور در چند ساله اخیر که ناشـی از صدور مجوز فعالیت توسـط مراجع متعدد، عدم نظارت صحیح و اعمال به‌موقع قانون، عدم بررسی صلاحیت متقاضیان فعالیت در عرصه پولی و مالی و... اسـت، سبب شده ضمن رشد قارچ‌گونه موسسات مالی و اعتباری شاهد غارت سرمایه تعداد قابل‌توجهی از هموطنان عزیزمان باشیم که با اعتماد به مجوزهای صادره توسط نهادهای حاکمیتی مبادرت به سپردن سرمایه‌های خود در این موسسات نموده و در حال حاضر امکان دریافت اصل سرمایه خودشان نیز برای‌شان میسر نیست.

مراجع نظارتی از جمله بانک مرکزی که براساس مفاد قانون تنظیم بازار غیرمتشکل پولی یا قانون بانکی و پولی کشور مصوب مجلس شورای اسلامی به‌عنوان اصلی‌ترین نهاد، موظف به صـدور مجوز و نظارت بر فعالیت موسسات موصوف است و باید از فعالیت‌های غیرمجـاز آنها ممانعت کند یـا در زمان صدور مجوز ضمن احراز صلاحیت متقاضیان تضمین و وثایق لازم را اخـذ کند، هیچ‌گونه اقدام موثـری انجام نمی‌دهد و بعضا هم پاسخگو نیسـت. بنابراین به استناد اصل ۷۶ قانون اساسـی و ماده ۲۱۴ آیین‌نامه داخلی طرح تحقیق و تفحـص با موضوع بررسـی عملکرد بانک مرکزی در ۵ سـال گذشـته با محورهای زیر توسط نمایندگان ملت در مجلس شـورای اسـلامی تقدیم می‌گردد:

۱- عدم نظارت صحیح بر بانک‌ها و موسسات مالی و اعتبـاری اعم از مجاز یا غیرمجاز که موجب شـده نرخ‌های سود غیرمتعارف به سپرده‌ها پرداخت نمایند.

۲- نقـش و تاثیر نیروهای ضعیف جهت مدیریت عاملی و عضویت در هیات‌مدیره بانک‌ها و موسسـات مالـی و اعتباری که باعث اتـلاف میلیاردها تومان از منابع مردم شده است.

۳- عـدم تصمیم‌گیری درخصوص عده کثیری از سپرده‌گذاران که سپرده‌های آنان در موسسات بانکی بلاتکلیـف مانـده و موجب بدبینی بـه نظام مقدس جمهوری اسلامی ایران شده است.

۴- عدم اعمال سیاست‌های پولی و عدم هماهنگی با نظام مالی و ارزی موجب خروج سپرده‌ها از بانک‌ها علی‌الخصوص بانک‌های دولتی شده است.

۵- عدم رتبه‌بندی بانک‌ها و موسسات اعتباری.

۶- تعداد مدیران بانک مرکزی که در زمان اشتغال بـه بانک‌های خصوصی یـا از بانک‌های خصوصی به بانک مرکزی منتقل شده‌اند؟

۷- عملکـرد بانک مرکزی در اجرای قانون پولی و بانکی کشور و دیگر قوانین درخصوص عملیات بانکی بدون ربا، مبارزه با پولشویی و تامین مالی تروریسم و همچنین نحوه محاسـبه نرخ سود تسهیلات و نحوه تعلق جرایم تاخیر و بخشودگی‌ها.

۸- بررسـی نحوه تخصیـص ارز و نحوه مدیریت بازار ارز.

۹- نحوه صدور مجوز برای بانک‌ها، موسسات مالی و اعتباری، لیزینگ‌ها و صرافی‌ها و نظارت بر آنها.

۱۰- نحوه پرداخت حقوق و مزایا به مدیران ارشد بانک مرکزی و بانک‌های عامل از سال ۱۳۸۰ تاکنون.

۱۱- پنهـان‌کاری در ارائـه اطلاعـات مربوط به خود مشتریان به آنان درخصوص تسهیلات دریافتی ازجمله ارائه یک نسـخه از قرارداد به مشتریان، اعلام بدهی قطعی به مشـتریان به‌صورت مکتوب شـامل اصل، سود، جرایم تاخیر و...

۱۲- اقدامات بانک مرکزی در راستای نظام بخشی به فرآیند نظارت بر حسـاب‌ها، نظارت بر تسهیلات، نظارت بر اطلاعات هویتی اشخاص و...

۱۳- دلایـل پرداخت پاداش بـه عنوان تراز پایان سـال بانک مرکـزی و کلیـه مدیـران و کارکنان و بازنشستگان.

بررسی تخلفات بانک مرکزی درباره موسسات مالی

پیـش از این تعـدادی از نماینـدگان مجلس با اظهارنظرهای مختلف، حضور رییس کل بانک مرکزی در کمیسیون اقتصادی و انتقادهای مختلف نسبت به عملکرد و ضعف نظارتی بانک مرکزی انتقاد کرده‌اند.

از جمله محمدرضا پورابراهیمی رییس کمیسیون اقتصـادی از بررسـی تخلفات بانک مرکـزی درباره نظارت بر موسسـات مالی طبق ماده ۲۳۶ خبر داد و گفت: در صورت موافقت اعضای کمیسـیون و صحن مجلس این گزارش به قوه قضاییه ارسال می‌شود.

رییس کمیسـیون اقتصادی مجلس با اشـاره به تعلل مکرر بانک مرکزی در حل مشـکل کاسپینی‌ها گفت: اگر در جلسه آینده کمیسیون اقتصادی و بانک مرکزی به جمع‌بندی نرسـیم قطعا اعمال ماده ۲۳۶ را به رای می‌گذاریـم و در صورت تصویب، پرونده به مرجع قضایی ارجاع می‌شـود. کمیسـیون اقتصادی در جلسـه کاری مشکلات موسسات مالی و اعتباری مانند کاسپین و قصور و تقصیر و احتمالا تخلف بانک مرکزی در نظارت بر این موسسـات را مورد بررسـی قرار داده است

محمدرضـا پورابراهیمـی بـا بیان اینکـه «بازار غیرمتشکل پولی از مشکلات ماست»، گفت: این بازار حدود ۲۰ تا ۲۵درصد حجم منابع مالی کشـور را به خود اختصاص داده است.

در برنامه ششـم توسـعه اختیارات زیـادی را به بانک مرکزی دادیم تـا بتواند با این اختیارات قانونی نظارت جدی‌تری را بر این فرآیند در زمان تشـکیل این موسسـات داشته باشـد. برخی موسسات مالی مجوزهـای خـود را از وزارتخانه گرفتنـد و با بانک مرکزی ارتباطی نداشته‌اند مانند تعاونی‌های زیرنظر وزارت تعاون، کار و رفاه اجتماعی.

مجوز برخی موسسـات باطل شده و ادامه فعالیت آنها غیرقانونی بوده اسـت و برخی هم مجوز فعالیت در محدوده مشـخص را داشـتند اما آن را توسـعه دادند. بانک مرکزی در هر صورت مکلف است بر این موسسـات نظارت دقیق و اعمال قانون کند تا مردم دچار مشکل نشوند.

پارسـال چندین جلسـه در این باره برگزار شد و جمع‌بنـدی ما این بود که بانک مرکـزی باید برنامه زمانبنـدی را در سـال ۹۶ به کمیسـیون اقتصادی مجلس شـورای اسـلامی برای تعییـن تکلیف همه موسسات مالی ارائه کند. در ابتدای امسال در جلساتی با بانک مرکزی توافق کردیم تا برنامه زمانبندی را برای حل مشکل کاسپین به ما ارائه کند.

پورابراهیمـی گفـت: در مجلـس احـراز کردیم که اشـکالاتی بر بانک مرکـزی وارد اسـت اما لازم اسـت پرونده در دستگاه قضایی تعیین تکلیف شود. جمع‌بندی ما در کمیسـیون اقتصادی این است که گزارش‌های بانک مرکزی تا به امروز مبنای بررسـی نمایندگان مجلس شود.

پورابراهیمی ادامه داد: سه‌شنبه هفته آینده دوباره با مجموعه مسـوولان بانک مرکزی جلسـه خواهیم داشـت و اقدامات بانک مرکـزی را در این یک هفته رصد می‌کنیم.

نماینده کرمان در مجلس شـورای اسلامی ادامه داد: بانک مرکزی هم گزارشاتی در این مورد به مجلس ارائه داده است.

نماینده کرمان در مجلس شورای اسلامی با بیان اینکه بانک مرکزی بایـد از این ظرفیت قانونی برای ساماندهی و برخورد قانونی جهت ساماندهی بازار پولی و مالی کشـور استفاده کند، افزود: هم‌اکنون که تمام امکانات در اختیار بانک مرکزی قرار دارد هیچ عذر و بهانه‌یی از این بانک برای عدم سـاماندهی موسسات مالی و اعتباری پذیرفتنی نیست.

پورابراهیمـی تاکید کـرد: اگر در گذشـته بانک مرکزی ادعـا می‌کرد کـه نیروی انتظامی یا سـایر دسـتگاه‌ها همکاری لازم را برای برخورد با موسسات مالـی و اعتبـاری غیرمجاز نـدارد، امـروز تمام این دسـتگاه‌ها در اصلاحیه قوانین با بانک مرکزی برای ساماندهی بازار پولی غیرمتشکل همراه شده‌اند.

وی با بیان اینکه هم‌اکنون بخشی از ظرفیت قانونی بانک مرکزی بلااستفاده است، افزود: بانک مرکزی از جایـگاه قانونی خود با اقتدار در این حوزه ورود نکرده و ضعف‌هـای جدی بانک مرکزی بـا وجود اختیارات قانونی به قوت خود باقی است.

رییس کمیسیون اقتصادی مجلس از موافقت این کمیسـیون با ارسال پرونده تخلفات بانک مرکزی در نظارت بر موسسـات مالی و اعتبـاری به قوه قضاییه خبر داد.

محمدرضا پورابراهیمی اظهار داشت: پس از چهار جلسه بررسـی وضعیت موسسـات مالی و اعتباری غیرمجـاز با حضـور وزیر اقتصـاد و رییس کل بانک مرکزی، کمیسـیون اقتصـاد با ارسـال پرونده بانک مرکزی طبق ماده ۲۳۶ آیین‌نامه داخلی به قوه قضاییه موافقت کرد.

نماینده کرمان در مجلس ادامه داد: طبق آیین‌نامه داخلی گزارش کمیسیون اقتصاد در این خصوص به هیات رییسـه مجلس ارائه شده و در صحن مجلس قرائت می‌شود و در صورت رای نمایندگان و تصویب در صحـن علنی به قوه قضاییه ارسـال خواهد شـد. قـوه قضاییه هم طبق قانون باید بدون تشـریفات در کمترین زمان گزارش تخلفات بانک مرکزی را بررسی کرده و حکم نهایی را صادر کند.

رییس کمیسـیون اقتصاد تصریح کرد: نخستین بار اسـت که تخلفات بانک مرکزی توسـط مجلس شـورای اسـلامی به قوه قضاییه ارسـال می‌شود. در صورت تصویب مجلـس، قوه قضاییه پرونده تخلفات بانک مرکزی در نظارت بر موسسـات مالی و اعتباری (کاسپین) را بررسی کرده و حکم صادر می‌کند.

پورابراهیمی با اشـاره به تمهیـدات مجلس برای افزایـش اختیـارات بانک مرکزی جهت سـاماندهی موسسـات مالـی و اعتباری غیرمجاز گفت: امسـال قوانین و مقررات خوبی در قالب قانون برنامه ششـم، احکام دایمی و قوانین پولی و بانکی به تصویب رسید که دسـت بانک مرکزی را برای ساماندهی موسسات مالی و اعتباری غیرمجاز باز کرد.

رییس کمیسـیون اقتصاد تصریح کـرد: با توجه به ایـن اختیارات، نیمـه دوم امسـال بانک مرکزی باید گزارش کاملی در مورد جمع شـدن سفره کلیه موسسات مالی و اعتباری غیرمجاز ارائه دهد.

با ابلاغ دستورالعمل حداقل الزامات مدیریت ریسک نقدینگی موسسات اعتباری صورت گرفت

اجرای الزامات مدیریت ریسک نقدینگی بانک‌ها از سال آینده

گروه بانک و بیمه |

بانک مرکزی، برای بهره‌مندی بانک‌ها و موسسات اعتباری از سازوکار مناسب مدیریت ریسک نقدینگی، دستورالعمل «حداقل الزامات مدیریت ریسک نقدینگی موسسات اعتباری» را به شبکه بانکی ابلاغ کرد.

به گزارش «تعادل»، این دستورالعمل با ۵۱ ماده و ۸ تبصـره در جلسـه ۲۵ مهـر ۹۶ شـورای پول و اعتبـار بـه تصویـب رسـیده و ۶ ماه پـس از تاریخ ابلاغ، لازم‌الاجراسـت و بانک‌ها و موسسات اعتباری باید ضمن لحاظ مفاد بخشـنامه ۱۶ مرداد ۹۶ بانک مرکزی، مقدمات اجرای این دسـتورالعمل را به قید تسریع فراهم کنند. بر این اساس پیش‌بینی می‌شود که این الزامات از اوایل سال ۹۷ اجرایی شود.

یکی از مهم‌ترین ریسـک‌های فراروی بانک‌ها و موسسات اعتباری سپرده‌پذیر، ریسک نقدینگی است که ناشـی از عدم تطابق زمانی دارایی‌ها و بدهی‌های آنهاسـت. این مهم از آنچنان اهمیتی برخوردار است که می‌تواند بانک‌ها و موسسـات اعتباری را تا آستانه توقف و حتی ورشکسـتگی پیش بـرد، لذا ضرورت دارد بانک‌ها و موسسـات اعتباری از سازوکار مناسب مدیریت ریسک نقدینگی برخوردار باشند تا از طریق آن، علاوه بر پایش و کنترل ریسـک نقدینگی، دارای توان و ظرفیت مناسب نقدینگی برای ایفای موثر نقش واسـطه‌گری وجوه در شرایط عادی و متعارف باشند. ضمن آنکه، قادر به رفع مشکلات نقدینگی در شرایط بحرانـی احتمالی و گذر از آن از رهگذر برخورداری از منابع کافی شوند. تجربه بحران جهانی اخیر نشان داد که برخی بانک‌ها با وجود سـرمایه کافی، با مشکلات عدیده‌یی ناشـی از کاستی در اصول اساسی مدیریت ریسک نقدینگی و عدم به‌کارگیری صحیح آن مواجه شده‌اند. بنابراین و باتوجه به اهمیت موضوع مدیریت ریسـک نقدینگی در شبکه بانکی کشور به‌ویژه پس از بروز بحران مالی جهانی و نتایج و تجربیات ناشی از آن و همچنین لزوم وجود چارچوب مقرراتی جامع و مانع در این رابطه، تدوین حداقل الزامات مدیریت ریسـک نقدینگی موسسات اعتباری با استناد به بند (۲) ماده (۱۴) قانون پولی و بانکی کشـور در دسـتور کار قرار گرفت. در تدوین مقرره مزبور تلاش شد آخرین ضوابط و استانداردهای بین‌المللی، مبنای انجام کار قرار گرفته و با توجه به شرایط و مقتضیات کشورمان بومی‌سازی شـود. بر این اساس، آخرین اسناد منتشره درخصوص مدیریت ریسک نقدینگی توسط کمیته نظارت بانکی بال، به‌ویژه سند «چارچوب بین‌المللی برای اندازه‌گیری ریسک نقدینگی، استانداردها و پایش آن» و همچنین، رهنمود مدیریت ریسک نقدینگی منتشره توسط هیات خدمات مالی اسلامی (IFSB) مبنا قرار گرفت و متن دستورالعمل با عنوان «حداقل الزامات مدیریت ریسک نقدینگی موسسات اعتباری» نهایی شد.

در این دستورالعمل، اصول پیاده‌سازی، راهبردها و ساختار سازمانی مدیریت ریسک نقدینگی به تفصیل تبیین شده است. بدین لحاظ، موسسه اعتباری موظف اسـت برای تدوین راهبردها، سیاسـت‌ها و رویه‌های کلی مدیریت ریسک نقدینگی، «کمیته فرعی ریسک نقدینگی» را زیرمجموعه «کمیته ریسک» ایجاد کند. همچنین در این مقرره، نحوه تدوین برنامه احتیاطی، سناریوهای ریسـک نقدینگی، مدیریت دسترسی به بـازار و اندازه‌گیری و پایش خالـص جریانات نقدی توسـط موسسـات اعتباری و تدوین مقررات داخلی لازم در ارتبـاط با مدیریت ریسـک نقدینگی مدنظر قرار گرفته اسـت. نسبت پوشـش نقدینگی از دیگر مشخصه‌های پراهمیت دستورالعمل است که علاوه بر محاسبه نسبت پوشش نقدینگی برحسب واحد پولی رایج کشور، برای هر یک از ارزهای مهم به تفکیک و مجموع ارزها مقرر شده است.

عـلاوه بر ایـن، ضرایب مربوط بـه احتمال ورود اقلام مختلف مبالغ دریافتنی و احتمال برداشت اقلام مختلف بدهی‌ها و تعهدات زیرخط ترازنامه موسسات اعتباری مندرج در استانداردهای بین‌المللی، متناسب بـا وضعیت اقـلام مختلـف دارایی‌هـا و بدهی‌های موسسـات اعتباری کشورمان بومی‌سازی شده است. ضمنا، نحوه گزارشـگری شـاخص‌ها و نسـبت‌های مورداشاره در دستورالعمل توسط موسسات اعتباری تصریح شـده و ضمانت اجرای دسـتورالعمل نیز به روشنی تبیین شده است.

لازم به ذکر اسـت در سند منتشره توسط کمیته نظارت بانکی بال، حداقل الزامات و زمان‌بندی مربوط به اجرای بخش نقدینگی چارچوب نظارتی بال (۳) ارائه شده و دربرگیرنده اصلاحات کمیته نظارت بانکی بال در زمینه تقویت مقررات نقدینگی با هدف توسعه بخش بانکی انعطاف‌پذیرتر اسـت. به بیان دیگر هدف از آن، افزایش توانایی شبکه بانکی در جذب شوک‌های ناشی از تنش‌های مالی و اقتصادی و کاهش ریسک سرایت بحران از بخش مالی به بخش واقعی اقتصاد است.

دلار مبادله‌ای با ۱۱ ریال افزایش، ۳۴۹۶,۵ تومان شد

افزایش اندک قیمت سکه و ارز در بازار

گروه بانک و بیمه |

روز چهارشـنبه ۱۰ آبـان ۹۶ نـرخ رسـمی ۲۱ ارز افزایـش و ۵ ارز کاهـش یافـت و بهـای ۳ ارز هـم تغییری نداشـته اسـت. دلار بـا ۱۱ ریال افزایـش ۳۴۹۶,۵ تومـان، پونـد بـا ۲۴۶ ریـال رشـد ۴۶۳۹,۶ تومـان و یـورو بـا رشـد ۴ ریالی ۴۰۶۶,۳ تومان ارزش‌گذاری شد.

به گزارش «تعادل»، در بازار آزاد ارز، صرافی‌های پایتخت نیز هـر دلار امریکا را بـا ۲ تومان افزایش نسـبت بـه روز سه‌شـنبه ۴ هـزار و ۵۸ تومـان می‌فروختند. همچنین قیمت داد و ستد هر یورو با ۶ تومان رشد و هر پوند با ۳۶تومان افزایش به ترتیب ۴ هزار و ۷۹۸ و ۵ هزار و ۴۲۹ تومان تعیین شده بود.

در حال حاضر اختـلاف دو نرخ مبادله‌یی و آزاد دلار به ۵۶۲ تومان کاهش یافته است.

در بازار طلا نیز هر اونس در بازار جهانی به ۱۲۷۵ دلار افزایش یافته و انتظار می‌رود که با افزایش نرخ دلار، قیمت طلا و سـکه همچنان روند افزایشـی را حفظ کند. اما روز چهارشنبه هر گرم طلای ۱۸عیار با ۸۰تومان کاهـش، ۱۲۷هزار و ۵۵۰ تومان تعیین شده بود.

هر قطعه سـکه تمام بهـار آزادی طرح جدید با ۱۰۰ تومـان افزایش نسـبت به روز سه‌شـنبه یک میلیـون و ۳۱۵هزار و ۳۰۰تومان فروخته می‌شـد. همچنین هر قطعه سکه تمام بهار آزادی طرح قدیم با یک هزار تومـان افزایش، یک‌میلیون و ۲۷۸ هزار و ۳۰۰ تومان معامله می‌شـد. نیم سکه با یک‌هزار و ۴۰۰ تومان افزایش نسبت به روز سه‌شنبه ۶۷۳ هزار و ۳۰۰ و هر قطعه ربع سـکه بهار آزادی نیز با هزار تومان افزایش، ۳۸۲ هزار و ۳۰۰تومان ارزش‌گذاری شـد. قیمت هر قطعه سکه گرمی نیز با ۲۰۰ تومان افزایش نسبت به روز گذشته ۲۵۵هزار تومان معامله شد.

جدول قیمت ارز و سکه در بازار
(قیمت‌ها به تومان)

نوع سکه و ارز	شنبه	یک‌شنبه	دوشنبه	سه‌شنبه	چهارشنبه
تمام بهار آزادی طرح جدید	۱۳۱۵۳۰۰	۱۳۲۱۰۰۰	۱۳۲۱۵۰۰	۱۳۱۵۲۰۰	۱۳۱۵۳۰۰
تمام بهار آزادی طرح قدیم	۱۲۷۴۳۰۰	۱۲۸۲۹۰۰	۱۲۸۰۷۰۰	۱۲۷۷۳۰۰	۱۲۷۸۳۰۰
نیم سکه	۶۶۷۹۰۰	۶۷۶۳۰۰	۶۷۵۳۰۰	۶۷۱۹۰۰	۶۷۳۳۰۰
ربع سکه	۳۷۵۶۰۰	۳۸۲۷۰۰	۳۸۱۸۰۰	۳۸۱۳۰۰	۳۸۲۳۰۰
سکه گرمی	۲۵۵۲۰۰	۲۵۵۲۰۰	۲۵۵۲۰۰	۲۵۴۸۰۰	۲۵۵۰۰۰
هر گرم طلای ۱۸ عیار	۱۲۳۳۵۰	۱۲۷۴۰۰	۱۲۷۰۰۰	۱۲۷۶۳۰	۱۲۷۵۵۰
دلار	۴۰۴۳	۴۰۶۰	۴۰۶۱	۴۰۵۶	۴۰۵۸
یورو	۴۷۸۰	۴۷۹۸	۴۸۰۸	۴۷۹۲	۴۷۹۸
پوند	۵۳۵۰	۵۳۷۷	۵۳۹۰	۵۳۹۳	۵۴۲۹

«تعادل» در گفت‌وگو با کارشناسان ارشد بازار سرمایه بررسی می‌کند

پتانسیل پرواز بورس

گروه بورس|هادی خسروی‌فر|

در روزهای ابتدایی آبان ماه سال ۹۶، موضوعاتی از قبیل زمان سررسید ارائه گزارش عملکرد ۶ ماهه شرکت‌های بورسی، برگزاری بزرگ‌ترین گردهمایی در حوزه بورس، بانک و بیمه در جزیره کیش با رویکرد جذب سرمایه‌گذار خارجی در حالی که این رویداد همزمان با برپایی نمایشگاه مطبوعات در تهران بود، به‌عنوان سررشته کلام فعالان بازار سرمایه شناسایی شده است. به همین منظور «تعادل» برای بررسی موضوعات برجسته قابل بحث در میان فعالان با کارشناسان بازار سرمایه به گپ و گفت پرداخته که در ابتدا واکاویی برگزاری نمایشگاه کیش آمده است که در این باره علی‌رضا نصرتی‌فر مدیر تالار منطقه‌یی البرز درباره تاثیر نمایشگاه‌های پرهزینه برای جذب سرمایه خارجی به «تعادل» گفت: درخصوص تاثیر این نمایشگاه‌ها بر جذب سرمایه‌گذار خارجی نمی‌توان بدون مطالعه و بررسی اظهارنظر کرد و برای پاسخ به این سوال باید قبل و بعد از نمایشگاه‌ها کارگروهایی در این زمینه به ارائه گزارش بپردازند تا نتایج قابل استناد به دست متولیان بازار و مدیران اقتصادی کشور برسد. مدیر تالار منطقه‌یی البرز معتقد است: در شرایط فعلی غیر از نمایشگاه راه و روشی برای معرفی و شناساندن بازار سرمایه ایران به سرمایه‌گذاران خارجی وجود ندارد و اگر این گردهمایی‌ها صورت نگیرد با چه مکانیسمی می‌توان در راستای معرفی بازار اقدام کرد. نصرتی‌فر به مولفه فرهنگ‌سازی، به‌خصوص آموزش فرهنگ سهامداری از سنین پایین و آن هم از مدارس تاکید دارد و پیشنهاد می‌کند که مدیران بازار سرمایه برای جذب سرمایه‌گذار داخلی و خارجی از کانال صدا و سیما به‌عنوان یک تریبون اثرگذار نگاه ویژه‌تری باید داشت چراکه با تبیین رشته‌هایی در دوره‌های قبل از دانشگاه می‌توان فرهنگ سهامداری را در نسل آینده کشور نهادینه کرد.

تاثیر ناچیز نمایشگاه

در همین حال محمدرضا آقاسمسار کارشناس بازار سرمایه، درباره تاثیر نمایشگاه کیش بر جذب سرمایه‌گذار داخلی و خارجی به «تعادل» گفت: این قبیل نمایشگاه‌ها می‌توانند به‌عنوان ویترین جذابی در راستای جذب سرمایه‌گذار خارجی مطرح شوند و اگر بخواهیم بررسی دقیقی در این خصوص داشته باشیم به نظر نمی‌رسد که تاثیر زیادی در جذب سرمایه‌گذار در بازار سرمایه داشته باشد. آقاسمسار در پاسخ به این سوال که باتوجه به هزینه‌های هنگفت برگزاری نمایشگاه برای شرکت‌کنندگان و متولیان بازار سرمایه، این گردهمایی‌ها تا به حال نتیجه مطلوب را برای دست‌اندرکاران بازار به همراه داشته است یا خیر، بیان کرد: برگزاری این نمایشگاه‌ها و همایش‌ها زمانی می‌تواند تاثیر خود را آشکارا به متولیان بازار سرمایه و مدیران نشان دهد که زیرساخت‌های جذب سرمایه‌گذار خارجی و داخلی برای این امر مهیا باشد. به عبارت دیگر تا زمانی که قوانین و دستورالعمل‌های دست و پا گیر در کشور ما برای ورود و جذب سرمایه‌گذار خارجی وجود داشته باشد و ریسک‌های سیاسی و اقتصادی در کشور ما بدون معیار اندازه‌گیری باشد، پیگیری و برگزاری همایش‌ها و نمایشگاه‌ها برای جذب سرمایه‌گذار خارجی پروسه‌یی طولانی و تاحدودی بی‌نتیجه خواهد بود.

وی قوانین دست و پا گیر در افتتاح حساب بانکی و همچنین دستورالعمل‌هایی با زمان‌بری زیاد برای سرمایه‌گذاران خارجی در راستای دریافت کد سهامداری را به‌عنوان نمونه اعلام کرد و افزود: تا زمانی که چنین قوانینی وجود دارد و از طرفی نرخ ارز در داخل کشور برای متولیان اقتصادی فعال در ایران هم به‌عنوان مولفه‌یی مجهول برای تصمیم‌گیری لحاظ می‌شود، نمی‌توان انتظار داشت که از طریق ویترین‌های جذاب، سرمایه‌گذار خارجی برای فعالیت در بازار ایران ترغیب شوند. به گفته این کارشناس بازار سرمایه، تک‌نرخی شدن ارز به‌عنوان برجسته‌ترین زیرساخت برای جذب سرمایه‌گذار خارجی لحاظ می‌شود که دولتمردان و مدیران اقتصادی دولت دوازدهم باید هر چه سریع‌تر در این زمینه اقدامات و فعالیت‌هایی داشته باشند.

عملکرد مطلوب شرکت‌های صادراتی

در همین حال، طی روزهای ابتدایی آبان ماه غیر از نمایشگاه کیش، سررسید ارائه گزارش‌های عملکرد شرکت‌ها در ۶ ماهه نخست به‌عنوان یکی از مولفه‌های موثر بر بازار سرمایه شناخته می‌شود. در این خصوص آقاسمسار کارشناس بازار سرمایه، درباره گزارش عملکرد ۶ ماهه شرکت‌های بورسی که زمان ارسال و ارائه آن در پایان مهرماه به پایان رسیده است، معتقد است: گزارش عملکرد شرکت‌هایی که محصول صادراتی داشته‌اند و در ۶ ماهه نخست امسال قیمت‌های محصولات‌شان در بازار جهانی روند افزایشی را تجربه کرده است، به‌عنوان برترین صنایع در این دوره گزارش لقب گرفته‌اند که می‌توان صنعت فولاد و پتروشیمی را به‌عنوان لیدر در این بخش شناسایی کرد.

این کارشناس بازار سرمایه به ادامه تاثیر کاهش نرخ بهره در بازار سرمایه باتوجه به مجوز انتشار ۵۰هزار میلیارد تومان اوراق در بودجه ۹۶ اشاره کرد و گفت: باتوجه به شواهد و عملکرد دولت در سال جاری این میزان اوراق در ماه‌های پایانی سال منتشر خواهد شد و برای تحقق این امر به‌طور حتم نقدینگی در ماه‌های پایانی سال از مراکز جذب و نگهداری نقدینگی سنتی کشور که همان بانک‌ها هستند، خارج شده و بانک‌ها که به‌طور سنتی در پایان سال به‌دنبال جذب نقدینگی هستند، به نظر می‌رسد در آن زمان باز هم نظارت‌هایی که در حال حاضر تن به اجرای آن داده‌اند را با روش‌هایی که در این سال‌ها خبره آن شده‌اند، دور خواهند زد و تعدیل نرخ بهره که در نظام بانکی امروز به نوعی نهادینه شده است با پیش‌بینی خروج نقدینگی برای خرید اوراق منتشر شده از طرف دولت در ماه‌های پایانی به‌عنوان چالش‌های پیش رو بازار پول و سرمایه شناسایی می‌شود.

فولاد و «آی‌تی» صنایع جذاب تا پایان سال

آقاسمسار درباره صنایع جذاب بازار سرمایه برای سرمایه‌گذاری تا پایان سال جاری پیش‌بینی می‌کند که صنعت آی‌تی و فولاد به‌عنوان لیدرهای بازار لقب بگیرند. این کارشناس بازار سرمایه در پاسخ به این سوال که باتوجه به اظهارات مدیران بورس مبنی بر عرضه ۱۰ شرکت دیگر تا پایان سال ۹۶، بازار سهام توانایی استقبال از این عرضه‌ها را دارد؟ معتقد است: قد و قامت بازار سرمایه آن‌قدرها هم بزرگ نیست که با عرضه‌های اولیه چالشی برای آن ایجاد شود البته شاید برخی برای خریدهای جذاب در عرضه‌های اولیه بعضی سهم‌های پرپتانسیل را قربانی کنند ولی این موضوع به‌عنوان چالش شناسایی نمی‌شود بلکه به نظر می‌رسد تنوع در صنایع و سهام قابل معامله در بازار سرمایه به‌عنوان مزیت‌های بورس خواهد بود.

تداوم وضعیت کنونی بازار سرمایه

در همین حال، سجاد آشتیانی کارشناس بازار سرمایه درخصوص پیش‌بینی آینده بازار سهام به «تعادل» گفت: در کوتاه‌مدت با انتشار گزارش‌های ۶ ماهه شرکت‌ها و انتظاراتی که از مثبت بودن این گزارش‌ها می‌رود، می‌توان به تداوم وضعیت کنونی بازار سرمایه و همچنین رشد آرام شاخص بورس امیدوار بود؛ اما در بلندمدت ریسک‌های سیاسی ازجمله برجام و تداوم رکود یا رونق اقتصادی تعیین‌کننده سمت و سوی بازار سرمایه هستند.

وی درخصوص دلایل رشد شاخص بورس گفت: بهبود شرایط جهانی برخی کالاها به‌ویژه فلزات پایه، تعادل قیمت جهانی نفت و رشد آرام طلای سیاه و همچنین امیدواری‌ها نسبت به گزارش‌های ۶ ماهه شرکت‌ها ازجمله دلایل رشد این روزهای شاخص بورس است.

آشتیانی درخصوص تاثیرپذیری معاملات بازار سهام از کاهش نرخ سود بانکی اذعان کرد: در حال حاضر بازار سرمایه سود بدون ریسک و تضمین شده‌یی بالاتر از بانک‌ها در مجموع نصیب سرمایه‌گذاران نمی‌کند که بتوان از کاهش نرخ سود بانکی به‌عنوان یکی از دلایل اصلی بهبود شرایط بورس و رشد شاخص یاد کرد.

وی ادامه داد: زمانی می‌توان ادعا کرد که کاهش نرخ سود بانکی موجب سرازیر شدن نقدینگی به تالار شیشه‌یی شده است که در وهله نخست بورس سود بیشتری را نصیب سرمایه‌گذاران کند و در وهله دوم نیز در پی کاهش نرخ سود بانکی، بهره تسهیلات ارائه شده به بنگاه‌ها و صنایع نیز کم شود و در پی آن با افت هزینه تمام شده تولیدات شرکت‌ها، بنگاه‌های تولیدی سودآور شوند و سهام آنها در بورس رشد و سود و منفعت را نصیب معامله‌گران کند.

آمار معاملات

شاخص بورس تهران در مدار صعودی

گروه‌بورس|

شاخص کل بورس اوراق بهادار تهران در معاملات آخرین روز کاری توانست با ۱۹۵ واحد افزایش، رقم ۸۷ هزارو ۸۴۴ واحدی را به خود اختصاص دهد. از همین رو، در جریان دادوستدهای روز گذشته بازار سرمایه تعداد ۸۳۲ میلیون سهم و حق‌تقدم به ارزش ۲۴۹ میلیارد تومان در ۶۰هزار نوبت مورد دادوستد قرار گرفت. علاوه بر این، بیشترین تاثیر مثبت بر رشد دماسنج بازار سهام در روز گذشته به نام نمادهای پالایش نفت بندرعباس، گسترش نفت و گاز پارسیان و پتروشیمی پردیس شد و در مقابل نمادهای معاملاتی معدنی و صنعتی گل‌گهر، ارتباطات سیار ایران و ملی صنایع مس ایران با افت خود مانع افزایش بیشتر شاخص شدند. از سویی، شاخص‌های اصلی بازار سرمایه هم روز متعادلی را پشت‌سر گذاشتند، به‌طوری که شاخص قیمت (وزنی-ارزشی) ۶۲ واحد، کل (هم‌وزن) ۴۹واحد، قیمت (هم‌وزن) ۳۷ واحد، آزاد شناور ۲۵۴واحد و شاخص بازار اول ۲۴۲ واحد رشد و شاخص بازار دوم ۱۳۲ واحد افت کردند.

افزایش متغیرهای معاملاتی فرابورس

علاوه بر این، در دادوستدهای فرابورس ایران در روز گذشته با رشد متغیرهایی همچون حجم و ارزش معاملات و افزایش ۲،۵ واحدی شاخص کل به پایان رسید. بر این اساس، در پایان معاملات این هفته فرابورس، بازارهای اول و دوم نیز در مجموع شاهد مبادله نزدیک به ۱۲۸ میلیون سهم به ارزش ۵۴۲ میلیارد ریال بودند. افزون بر این، همانند روزهای قبل نماد ذوب‌آهن بالاترین حجم مبادلات را دراختیار گرفت. بر این اساس، نماد سرمایه‌گذاری مس سرچشمه نیز بیشترین ارزش معاملات را در میان این دو بازار به‌نام خود ثبت کرد. از سوی دیگر نمادهای «افرا»، «مفاخر» و «وسبحان» در حالی بیشترین رشد قیمت را در بازار تجربه کردند که در مقابل نمادهای «غفارس»، «سدبیر» و «ولبهمن» بالاترین افت قیمتی را متحمل شدند. بر این اساس، همان‌طور که اشاره شد در ادامه روند صعودی شاخص کل نیز روز گذشته آیفکس رشد ۲،۵واحدی را شاهد بود که عمده بار مثبت بر این نماگر از جانب نمادهای «سرچشمه»، «شراز»، «زاگرس»، «شرانل» و «ارفع» رقم خورد. همچنین، در مقابل نمادهای «مارون» و «ذوب» تا سطح ۰،۷۵ واحد تاثیر منفی بر آیفکس داشتند. با رشد ۲،۵ واحدی روز چهارشنبه شاخص کل، این نماگر در سطح ۹۷۵ واحدی قرار گرفت. در همین حال دادوستدهای بازار پایه به مبادله ۱۲۰ میلیون سهم به ارزش ۲۳۲ میلیارد ریال منتهی شد. افزون بر این، سرمایه‌گذاران بازار اوراق با درآمد ثابت نیز بیش از یک‌میلیون ورقه به ارزش حدود یک‌هزار و ۱۵۸ میلیارد ریال را دست به دست کردند. اوراق مشارکت نفت و گاز پرشیا با مبادله ۱۰۲هزار ورقه به ارزش ۴۱۰ میلیارد ریال در صدر این بازار قرار گرفت. از طرفی معاملات صندوق‌های سرمایه‌گذاری قابل معامله به خرید و فروش بیش از ۲۸میلیون ورقه به ارزش ۲۷۷ میلیارد ریال انجامید.

چهره

سفیر کره‌جنوبی تاکید کرد

نشانه توسعه اقتصادی در بازار سرمایه ایران مشهود است

کیم سیونگ هو سفیر کره‌جنوبی، در همایش بین‌المللی بازار سرمایه ایران از جذابیت این بازار برای کشورهای آسیایی به‌خصوص کره‌جنوبی سخن گفت. کیم سیونگ هو سفیر کره‌جنوبی به‌عنوان یکی از سخنرانان همایش بین‌المللی بازار سرمایه ایران در دومین روز کیش اینوکس ۲۰۱۷ به جذابیت‌های بازار سرمایه ایران اشاره کرد و گفت: بورس تهران گلچینی از شرکت‌های بزرگ و سودآور است، به همین دلیل کره‌جنوبی تمایل زیادی برای سرمایه‌گذاری در این بازار دارد. وی در ادامه درخصوص صنایع موجود در بازار ایران افزود: بازار سرمایه ایران یک بازار به‌خصوص است که در آن از تمام صنایع موجود در اقتصاد ایران نماینده یا نمایندگانی وجود دارد. به‌همین دلیل می‌توان گفت این بازار برای تمام اقشار مختلف امکان سرمایه‌گذاری را ایجاد کرده است. کیم سیونگ هو، با اشاره به حضور بازارهای موازی با بورس تهران در بازار سرمایه بیان کرد: اینکه همزمان با بورس تهران سه بازار دیگر نیز دارای فعالیت هستند و در آنها معامله صورت می‌گیرد، نشان‌دهنده پویایی در قشر سرمایه‌گذار در این کشور است که این علامت خوبی برای یک اقتصاد رو به توسعه است. به گزارش سنا، وی در ادامه درخصوص بازار کره‌جنوبی به ادای توضیحاتی پرداخت و خاطرنشان کرد: بورس کره‌جنوبی پانزدهمین بورس بزرگ دنیا در ۶۰ سال اخیر بوده است. این مقام مسوول ارزش بازار کره‌جنوبی را حدود ۱،۵۱۳ تریلیون وون کره‌جنوبی قلمداد کرد و افزود: تا پایان سال ۲۰۱۶ میلادی بورس کره‌جنوبی ارزش بازاری حدود ۱،۵۱۳ تریلیون وون داشت.

سفیر ترکیه خبر داد

بازار ترکیه آماده ادامه همکاری با بورس ایران

سفیر کشور ترکیه رضا هاکان تکین، ایران را یکی از قدیمی‌ترین شرکای تجاری ترکیه اعلام کرد و گفت: ایران با وجود چالش‌های سیاسی که از سوی غرب تحمیل شده است همچنان اقتصادی پابرجا دارد و این نشانه این است که پایه و اساس اقتصاد در این کشور محکم است و هنوز هم مردم ایران، کشور خود را برای سرمایه‌گذاری انتخاب می‌کنند. وی ادامه داد: ایران به خوبی نشان داده که چالش‌های اقتصادی پدید آمده را به خوبی مدیریت می‌کند و با تجربه‌های خود می‌تواند از محدودیت‌های اعمال شده به نفع خود استفاده‌های اقتصادی ببرد. هاکان تکین در ادامه گفت: همکاری بین دو کشور ایران و ترکیه بعد از دید و بازدید مقامات رسمی دولتی شکل دیگری به خود گرفت و حالا ترکیه، ایران را مقصد جدید سرمایه‌گذاری می‌داند و از لحاظ اقتصادی این کشور را یکی از اهداف آتی سرمایه‌گذاری برای خود ارزیابی کرده است. سفیر ترکیه خاطرنشان کرد: در گذشته همکاری‌هایی بین بورس استانبول و تهران صورت گرفته بود که ترکیه مفتخر است اعلام کند مایل به ادامه همکاری‌ها با بازار سرمایه ایران است. وی در پایان اعلام کرد: همکاری‌های اقتصادی میان بازار سرمایه ایران و ترکیه موجب ایجاد منافع برای هر دو کشور خواهد شد و اطمینان دارم بازار سرمایه ایران که مدیرانی جوان و تحصیلکرده دارد، می‌تواند به راحتی از این فرصت استفاده کرده و موقعیت اقتصادی ایران را در منطقه توسعه دهد.

بازار سرمایه

نگاهی به تحولات بازار

عرضه بلوک مدیریتی شرکت خدمات هوایی سامان: بازار سوم فرابورس ایران دو هفته دیگر میزبان عرضه بلوک مدیریتی شرکت خدمات هوایی سامان با قیمت پایه هر سهم ۱۲هزار و ۵۰۰ ریال است. علاوه بر این، شرکت هواپیمایی ماهان در نظر دارد ۶۶،۰۵ درصد از سهام شرکت خدمات هوایی سامان را به‌طور یکجا و شرایطی روز سه‌شنبه ۲۳ آبان‌ماه در معرض فروش بگذارد. همچنین تعداد سهامی که از شرکت خدمات هوایی سامان روی تابلو معاملات بازار سوم می‌رود ۴۳میلیون و ۱۹۹هزار و ۹۸۰سهم از ۳۵میلیون و ۴۰۰هزار سهم منتشره این شرکت است و قیمت پایه‌یی که برای هر سهم آن منظور شده ۱۲هزار و ۵۰۰ ریال است که خریداران باید ۳درصد از قیمت پایه کل را برای حضور در رقابت خرید این عرضه پرداخت کنند. بر این اساس، شرکت خدمات هوایی سامان که معاف از ثبت و غیر بورسی است در زمینه تصدی و تامین امور مربوط به خدمات پشتیبانی زمینی و جابه‌جایی مسافر به هواپیما و بالعکس، تخلیه و بارگیری بار و پست فرودگاه‌های خدمات ترمینال مسافر کشور برای ارائه خدمات به شرکت‌های هواپیمایی ایرانی و خارجی به فعالیت مشغول است.

حضور پررنگ حقیقی‌ها در خرید و فروش‌ها: در جریان معاملات نخستین ماه پاییز امسال حقیقی‌ها ۵۴درصد و حقوقی‌ها ۴۵درصد سهم و حق تقدم در بورس خریداری کرده‌اند و در مقابل حقیقی‌ها فروشنده ۵۹درصد و حقوقی‌ها ۴۰درصد کل معاملات در بورس بوده‌اند. به گزارش تسنیم؛ در جریان معاملات نخستین ماه پاییز امسال حقیقی‌ها ۱۶هزار و ۴۷۹میلیارد ریال (۵۴،۶درصد) و حقوقی‌ها ۱۳ هزار و ۷۲۵میلیارد ریال (۴۵،۴درصد) سهم و حق تقدم در بورس خریداری کرده‌اند و در مقابل حقیقی‌ها ۱۸هزار و ۳۰میلیارد ریال (۵۹،۷درصد) و حقوقی‌ها ۱۲هزار و ۱۷۴میلیارد ریال (۴۰،۳درصد) سهم و حق تقدم در بورس فروخته‌اند.

همچنین در آخرین ماه تابستان امسال حقیقی‌ها ۱۴هزار و ۸۲۶میلیارد ریال (۴۴درصد) و حقوقی‌ها ۱۸هزار و ۸۳۸میلیارد ریال (۵۶درصد) سهم و حق تقدم در بورس خریداری کرده‌اند و در مقابل حقیقی‌ها ۱۴هزار و ۵۳۰میلیارد ریال (۴۳،۲درصد) و حقوقی‌ها ۱۹هزار و ۱۳۳میلیارد ریال (۵۶،۸درصد) سهم و حق تقدم در بورس فروخته‌اند. بر این اساس در مردادماه امسال حقیقی‌ها ۱۷هزار و ۸۷۲میلیارد ریال (۵۰،۲ درصد) و حقوقی‌ها ۱۷هزار و ۷۳۷میلیارد ریال (۴۹،۸درصد) سهم و حق تقدم در بورس خریداری کرده‌اند و در مقابل حقیقی‌ها ۱۷هزار و ۹۲۲میلیارد ریال (۵۰،۳درصد) و حقوقی‌ها ۱۷هزار و ۶۸۶میلیارد ریال (۴۹،۷درصد) سهم و حق تقدم در بورس فروخته‌اند. این در حالی است که در تیرماه گذشته نیز حقیقی‌ها ۱۴هزار و ۱۷۷میلیارد ریال (۴۶درصد) و حقوقی‌ها ۱۶هزار و ۶۷۵میلیارد ریال (۵۴درصد) سهم و حق تقدم در بورس خریداری کرده‌اند و در مقابل حقیقی‌ها ۱۳هزار و ۴۶۱میلیارد ریال (۴۳،۶درصد) و حقوقی‌ها ۱۷هزار و ۳۹۱میلیارد ریال (۵۶،۴درصد) سهم و حق تقدم در بورس فروخته‌اند.

علاوه بر این در خردادماه امسال حقیقی‌ها ۱۲هزار و ۷۷۱میلیارد ریال (۴۶،۳درصد) و حقوقی‌ها ۱۴هزار و ۷۸۳میلیارد ریال (۵۳،۷درصد) سهم و حق تقدم در بورس خریداری کرده‌اند و در مقابل حقیقی‌ها ۱۴هزار و ۵۹۶میلیارد ریال (۵۳درصد) و حقوقی‌ها ۱۲هزار و ۹۵۸میلیارد ریال (۴۷درصد) سهم و حق تقدم در بورس فروخته‌اند. همچنین در جریان معاملات اردیبهشت ماه نیز حقیقی‌ها ۲۵ هزار و ۵۰۹ میلیارد ریال (۵۲،۳درصد) و حقوقی‌ها ۲۳هزار و ۲۷۹میلیارد ریال (۴۷،۷درصد) سهم و حق تقدم در بورس خریداری کرده‌اند و در مقابل حقیقی‌ها ۲۶هزار و ۷۷۱میلیارد ریال (۵۴،۹درصد) و حقوقی‌ها ۲۲هزار و ۱۶میلیارد ریال (۴۵،۱درصد) سهم و حق تقدم در بورس فروخته‌اند.

کف بازار

تحلیلگران چه می‌گویند

فروش گندم تولید داخل از طریق بورس کالا: یزدان سیف معاون وزیر جهاد کشاورزی گفت: سال آینده گندم تولید داخل از طریق تابلوی بورس کالا به فروش خواهد رسید. وی عنوان کرد: به این ترتیب ابتدا کارخانه‌های تولیدکننده آرد، گندم موردنیاز خود را از طریق بورس کالا تهیه کرده و سپس مابه‌التفاوت رقم پرداخت شده به کشاورزان و نرخ رسمی توسط دولت به کشاورزان پرداخت خواهد شد. بر این اساس، تغییر در سناریو خرید گندم از خرید تضمینی به قیمت تضمینی براساس مطالعات کارشناسی و قانون افزایش بهره‌وری انجام خواهد شد. به گزارش برنا، وی با اشاره به این نکته که طرح فروش محصولات کشاورزی از طریق بورس کالا در مورد دو محصول جو و ذرت در سه سال اخیر اجرا شده است، گفت: باتوجه به موفقیت در اجرای این طرح درمورد دو محصول جو و ذرت، این‌گونه به نظر می‌رسد که اجرای آن در مورد گندم بدون مشکل خاصی انجام پذیرد. ضمن اینکه پیش‌بینی‌های لازم برای مقابله با مخاطرات پیش روی اجرای این طرح انجام شده است. معاون وزیر جهاد کشاورزی در ادامه گفت: اجرای این طرح منجر به شفافیت در خرید و فروش، افزایش سرعت در پرداخت به کشاورزان، ورود بخش خصوصی به لجستیک بازار گندم و در نتیجه بهبود کیفیت گندم خواهد شد. البته طبق قانون دولت مکلف به خرید گندم از کشاورزان است؛ بر این اساس در صورت عدم فروش محصول در تابلوی بورس دولت به تکلیف قانونی خود در این مورد عمل خواهد کرد.

۱۴ شرکت تعاونی در راه بازار سرمایه: دبیرکل اتاق تعاون ایران از آمادگی بازار سرمایه برای پذیرش شرکت‌های تعاونی خبر داد. ماشاالله عظیمی درباره پذیرش شرکت‌های تعاونی در بورس اوراق بهادار، عنوان کرد: باتوجه به اصلاح اساسنامه تعاونی‌های عام و اولویت پذیرش، سازمان بورس با اولویت آمادگی کاملی برای پذیرش شرکت‌های تعاونی سهامی عام دارد. وی ادامه داد: این شرکت‌ها باید شرایط خود را تطبیق دهند و اگر نیاز به آموزش دارند، شرایط برای برگزاری دوره‌های آموزشی مهیاست، زیرا باید بازار سرمایه بازاری، متنوع باشد تا آحاد مردم با اعتبارات خرد و کلان وارد این بازار شوند. به گزارش ایبنا، دبیرکل اتاق تعاون ایران با اشاره به اینکه اغلب شرکت‌ها، وارد بورس می‌شوند، گفت: محدودیتی از نظر ورود به بازار سرمایه نیست و تاکنون ۱۴ شرکت متقاضی شده‌اند. عظیمی بیان کرد: انتظار این است که شرکت‌های سرمایه‌گذاری نیز برای مشارکت در طرح‌ها و پروژه‌های زیرساختی وارد بورس شوند زیرا دولت هم برای رواج فرهنگ تعاون و آثار مثبت این حرکت، حامی شرکت‌های تعاونی و فعالیت بیشتر آنهاست.

برای شفافیت در صورت‌های مالی به بازار سرمایه می‌آییم: محمدابراهیم تحسیری مدیرعامل بیمه معلم، درباره برنامه این بیمه برای ورود به بازار سرمایه گفت: برنامه‌ریزی ورود شرکت به فرابورس در راستای جلب رضایت سهامداران و رشد شرکت است. بورس، ویترین اقتصادی یک کشور به حساب می‌آید. بدون شک قرار گرفتن نام شرکت‌ها در تابلوی بورس، سبب شفافیت هر چه بیشتر آن مجموعه در اقتصاد می‌شود. وی ادامه داد: پذیرش در بورس نشان از پویایی، رشد و سودآوری شرکت‌ها دارد. به‌طور خلاصه حضور شرکت در فرابورس مزایای زیادی برای شرکت و سهامداران دارد. تعیین ارزش سهام بیمه معلم برای سهامداران موضوع مهمی است که ورود به فرابورس این موضوع را ممکن می‌سازد. تعیین قیمت سهم روی تابلوی بورس قابلیت ارزش‌گذاری دارایی سهامداران را امکان‌پذیر می‌کند.

روی خط شرکت‌ها

اعلام دلایل تعدیل مثبت «کیمیا»: شرکت صنعتی و معدنی کیمیای زنجان گستران با سرمایه ثبت شده ۱۱۵هزار و ۲۰۰میلیارد ریال پیش‌بینی درآمد هر سهم سال مالی منتهی به پایان اسفند ۹۶ برای دوره ۶ ماهه منتهی به پایان شهریور ۹۶ را به صورت حسابرسی نشده، منتشر کرد. همچنین این شرکت پیش‌بینی درآمد هر سهم برای سال مالی منتهی به پایان اسفند ۹۶ را مبلغ ۲هزار و ۱۰۰ریال به طور خالص پس از کسر مالیات اعلام کرد. افزون بر این «کیمیا» در دوره ۶ ماهه منتهی به پایان شهریور ۹۶ به ازای هر سهم یک هزار و ۱۱۱ریال معادل ۵۳ درصد از پیش‌بینی‌ها را پوشش داده است. بر این اساس، این شرکت در دوره ۱۲ماهه سال مالی قبل به ازای هر سهم یک هزار و ۵۱۵ ریال سود محقق کرد. این درحالی است که شرکت در دوره ۶ ماهه گذشته ۳۸۰ریال معادل ۲۵درصد پیش‌بینی‌ها را پوشش داده بود. علاوه بر این سود خالص پس از کسر مالیات را برای دوره ۱۲ماهه منتهی به پایان اسفند امسال را ۲۴۱هزار و ۸۶۳ میلیارد ریال اعلام کرده که در ۶ ماهه ۱۲۷هزار و ۹۴۹میلیارد ریال معادل ۵۳ درصد را پوشش داده است. همچنین این شرکت دلایل تغییر اطلاعات پیش‌بینی سال مالی منتهی به پایان اسفند نسبت به اطلاعیه قبلی را اینگونه اعلام کرده است؛ افزایش EPS پیش‌بینی سال ۱۳۹۶ نسبت پیش‌بینی اولیه سال ۱۳۹۶ به میزان ۵،۵۲ درصد به علت افزایش LME روی به میزان ۲۲درصد و LME سرب به میزان ۱۶درصد نسبت به پیش‌بینی اولیه سال ۱۳۹۶و افزایش نرخ دلار به میزان ۹درصد است.

سود ۹۸ ریالی بیمه دی: شرکت بیمه دی با سرمایه ثبت شده ۲هزار و ۵۰۰ میلیارد ریال اطلاعات و صورت‌های مالی میان‌دوره‌یی ۶ ماهه منتهی به پایان شهریور ۹۶ برای سال مالی منتهی به پایان اسفند ۹۶ را اعلام کرد. همچنین این شرکت در دوره ۶ ماهه منتهی به پایان شهریور ۹۶ به ازای هر سهم ۹۸ریال سود محقق کرد. بر این اساس شرکت در دوره ۶ ماهه سال مالی قبل به ازای هر سهم ۷۶ریال سود پوشش داده بود که در ۶ ماهه امسال این مبلغ ۲۹درصد رشد داشته است. همچنین «ودی» در ۱۲ماهه سال مالی منتهی به پایان اسفند ۹۵ به ازای هر سهم ۱۵۰ریال سود محقق کرد. افزون بر این بیمه دی اعلام کرده در پایان دوره ۶ ماهه منتهی به پایان شهریور امسال یک میلیارد و ۲۱۴هزار و ۶۱۲ میلیون ریال زیان انباشته شناسایی کرده است.

بخار در صدر تولیدات پتروشیمی زاگرس: شرکت پتروشیمی زاگرس با سرمایه ثبت شده ۲هزار و ۴۰۰میلیارد ریال، گزارش فعالیت ماهانه یک ماهه منتهی به پایان مهر ماه امسال را منتشر کرد. همچنین «زاگرس» در یک ماهه مهر ماه ۸۳۷ هزار و ۸۱۸ انواع محصول تولید کرده است. این درحالی است که بخار با تولید ۵۸۰ هزار و ۴۷۸تن در یک ماهه مهر ماه بیشترین حجم تولید را در پتروشیمی زاگرس داشت. افزون بر این مبلغ فروش این شرکت نیز در مهر ماه ۳هزار و ۳۴۳میلیارد و ۴۸۵میلیون ریال است. همچنین این شرکت از ابتدای سال تا پایان مهر ماه ۵ میلیون و ۸۵۴ هزار و ۴۸۰تن محصول تولید کرده که بخار با تولید ۴میلیون و ۵۸ هزار تن بیشترین حجم تولید را در این مجموعه داشته است. بر این اساس مبلغ فروش ۷ماهه پتروشیمی زاگرس ۲۰هزار و ۸۹۳ میلیارد و ۳۵۱میلیون ریال اعلام شده است.

بین‌الملل

پیشتازی کره‌جنوبی و ژاپن در بازارهای آسیایی

روز چهارشنبه سهام آسیایی به رشد خود ادامه داد و بازارهای کره‌جنوبی و ژاپن در سود سهام پیشتاز بودند. بر این اساس سرمایه‌گذاران تاثیر افزایش طولانی‌مدت قیمت نفت و انتشار شاخص مدیران خرید کایشین چین که انتظارها را برآورده کرد، هضم کردند. همچنین در کشور امریکا درحالی که سرمایه‌گذاران بر ترکیبی از دیدارهای بانک مرکزی و جزییات مربوط به برنامه کاهش مالیات تمرکز کرده‌اند، بازارها اندکی بالاتر بسته شد. افزون بر این با کمی افزایش در قیمت نفت و سوددهی سهام انرژی شاخص نیکی ۲۲۵ ژاپن ۱،۶۵درصد جهش کرد. در سویی دیگر، سهام خودروسازان هم رشد کرد درحالی که سهام شرکت‌های تکنولوژی نتایج مختلفی از خود نشان دادند؛ میتسوبیشی موتور یک درصد افزایش یافت و این‌پکس ۳،۴درصد رشد کرد. سهام سونی پس از اعلام نتایج فراتر از انتظار جهش خارق‌العاده ۱۰،۸۳درصدی را تجربه کرد. به گزارش مهر در شبه جزیره کره، شاخص کوسپی با تقویت بخش تکنولوژی ۱،۱۸درصد جهش کرد. سامسونگ الکترونیکس ۳،۶۷درصد و هاینیکس ۳،۸۹درصد جهش کردند. افزون بر این، کمی پایین‌تر شاخص اس‌اندپی/ای‌اس‌اکس ۲۰۰ با رشد سهام انرژی افزایشی ۰،۵درصدی را تجربه کرد. سانتوس ۱،۷۸درصد رشد کرد و بیچ انرژی ۸،۴۶ درصد جهش کرد.

بر این اساس، بازارهای بزرگ چین هم با سود همراه بودند، شاخص هانگ‌سنگ در هنگ‌کنگ ۰،۵۳درصد رشد کرد و در سرزمین اصلی هم شاخص کامپوزیت شانگ‌های ۰،۱۸درصد رشد کرد و کامپوزیت شن‌زن ۰،۳۳درصد به ارزش خود افزود. علاوه بر این شاخص مدیران خرید کایشین چین در اکتبر انتظارات را برآورده کرد و به رقم ۵۱،۰ رسید. سهام در امریکا هم در پایان روز سه‌شنبه اندکی بالاتر بسته شدند و هم میانگین صنعتی داوجونز و هم اس‌اندپی ۵۰۰ هر دو به هفتمین سود پیاپی ماهانه خود در اکتبر دست یافتند. بر این اساس دلار قبل از جمع‌بندی اجلاس فدرال رزرو تقویت شد و شاخص دلار به رقم ۹۴،۶۷۷ رسید.

بازار سنگ آهن در رکود

در سویی دیگر، سنگ آهن نیز با کاهش حجم خریدها در بازار واردات چین قیمت این ماده اولیه را پایین آورد. علاوه بر این متوسط شاخص قیمت پلاتس ۵۹ دلار هر تن خشک سی اف آر است. همچنین قیمت این محصول نسبت به جمعه افت کمی داشته ولی بازار همچنان جوی منفی دارد. این درحالی است که قرارداد سوآپ نوامبر در بورس سنگاپور هم ۵۸.۴دلار هر تن خشک سی اف آر است. در سویی دیگر، تقاضا بسیار کاهش یافته و این بازار در رکود به سر می‌برد. خریدارها می‌دانند در بنادر چین موجودی کافی سنگ آهن وجود دارد و هر زمان بخواهند، می‌توانند خرید کنند از این رو عجله‌یی در معامله نشان نمی‌دهند.

اخبار

۳ عامل کلیدی ورود کالای قاچاق

پایگاه خبری اتاق اصناف ایران | «تعرفه‌های گمرکی، بداظهاری در گمرکات و شـرایط و ضوابط ترخیص کالاها» باعث شده برخی از لوازم الکتریکی به صورت کامل و آماده وارد کشـور شوند درحالی که توانایی ساخت تمام کالاهای مورد نیاز لوازم الکتریکی در کشور وجود دارد، رییس اتحادیه تولیدکنندگان و فروشندگان صنف الکتریک تهران با بیان این مطلب گفـت: بیش از ۷۰درصد کالای صنف الکتریک در داخل کشـور تولید می‌شود و تنها در تولید برخی کابل تخصصی واردات داریم.

حسین درودیان با بیان این مطلب افزود: توانایی ساخت تمام کالاهای مورد نیاز لوازم الکتریکی در کشور وجود دارد و درحال حاضر نیز بالای ۷۰درصد نیاز این صنف در داخل تولید می‌شود و تنها در برخی موارد واردات داریم.

او ادامه داد: کالاهایی از قبیل سیم، کابل، کلید و پریز که در بازار وجود دارند اکثر ساخت داخل هستند و تنها در تولید کابل تخصصی مانند کابل‌های ضدآب و کابل‌های مختص شـرکت نفـت واردات داریم و در بخش سـیم و کابل‌های معمولی نیازی به واردات نداریم.

درودیـان گفت: در بخش تولید لامپ نیز به خودکفایی رسـیده‌ایم و بیشتر لامپ‌های موجود در بازار تولید داخلی هستند و شـرکت‌های معتبر تولید لامپ نیز در سال‌های اخیر به تولید لامپ‌هـای LED روی آورده‌اند و به صورت خیلی انـدک واردات داریم که آن هم واردات قطعه یا مواد اولیـه برای تکمیل و تولید محصول اسـت. رییس اتحادیه تولیدکنندگان و فروشـندگان صنـف الکتریک اظهار کرد: در تهران ۳هـزار و ۵۰۰ واحد صنفی دارای پروانه کسـب داریم که در ۱۳رسـته تولید قطعات الکتریک، رسته تولید و فروشندگی قطعات روشـنایی، رسته سیم و کابل، رسته پنوماتیک، رسته تولید آیفون‌های تصویری، رسته سیم‌های لاکی عمده و خرده‌فروشـی، رسـته هواکش و ... فعالیت می‌کننـد. او افزود: عمـده کالاهای لوکـس و صنعتی در صنف ما وارداتی اسـت و در چند سـال اخیر فقط کسانی که به تولید اشـتیاق داشـتند همچنان پا برجـا مانده و با وجود متضرر شـدن همچنان به کار خـود ادامه می‌دهند.

درودیـان درخصوص کالای قاچاق گفـت: در همه صنوف کالای قاچـاق وجود دارد و این صنف هم مشـمول کالای قاچاق می‌شـود، در برخی موارد بـه دلیل مقرون به صرفه نبودن تولید، تولیدکننده‌های ایرانی را تبدیل به واردکننده کرده است رییس اتحادیه تولیدکنندگان و فروشندگان لوازم الکتریک عنوان کرد: توانایی ساخت تمام این محصولات در داخل کشور وجود دارد چه بسا اصلا عمده این کالاها نیز در گذشته در داخل کشـور تولید و گاها مونتاژ می‌شده است اما امروزه چون کالاهای وارد شـده قیمت پایین‌تری دارند و با توجه به مواردی چون تعرفه‌های گمرکی، بداظهاری در گمرکات و شرایط و ضوابط ترخیص کالاها و... باعث شده این کالاها به صورت کامل و آماده وارد کشور شوند.

اثر تسهیل تجاری الکترونیکی بر فرآیند تجارت

پایـگاه خبری اتاق ایـران | کمیسـیون واردات اتاق بازرگانی، صنایع، معادن و کشـاورزی ایران در نشست این هفته خود به بررسـی موضوع تسهیل تجاری الکترونیکی پرداخت. محمدمهدی کاشـف، مدیر فنـاوری اطلاعات و ارتباطات اتاق ایران در ابتدای جلسـه در تشـریح تسهیل تجاری الکترونیکی به ۵ محور اصلی شـامل ضرورت اقدام در راستای تسـهیل تجاری الکترونیکی و وضعیت دنیا در حوزه تسـهیل تجاری الکترونیکی، مزایای تسهیل تجاری الکترونیکی برای بخش خصوصی و اقتصاد کشـور، عواقب عدم اقدام در خصوص تسـهیل تجـاری الکترونیکی برای صادرات و واردات کشور، وضعیت آمادگی کشور برای اقدام در حوزه تسـهیل تجاری الکترونیکی و نقش‌هایی که اتاق ایران می‌تواند در این حوزه ایفا کند پرداخت.

کاشـف گفـت: طبـق تعریـف ارائه شـده از سـوی کمیسیون‌های منطقه‌یی سـازمان ملل، تسهیل تجاری بر پایه ۶ فاکتور اصلی ارزیابی می‌شـود که شـامل شفافیت، تشریفات، همکاری و تنظیمات نهادها، تجارت بدون کاغذ، تجارت بدون کاغذ فرامرزی و تسهیل حمل و نقل است.

او افزود: تسـهیل تجـاری الکترونیکـی باعث کاهش هزینه‌های ملموس و غیرملمـوس همچنین کاهش زمان انجام فرآیند می‌شود. با توجه به این دو فاکتور یعنی هزینه و زمـان، یک بازرگان اگر بخواهد با بازرگان دیگری در یک کشـور دیگر مثلاً ترکیه رقابت کند زمانی برنده محسـوب می‌شود که کالایش را با هزینه و زمان کمتری عرضه کند. لـذا اگر نتوانیم کالای خود را بـا هزینه و زمان قابل رقابت عرضه کنیم کم‌کم بازارهایمان را از دسـت خواهیم داد به خصوص در کشورهای همسایه.

مدیر فناوری اطلاعات و ارتباطات اتاق ایران با تاکید بر ضرورت اقدام هماهنگ و موثر بخش خصوصی در این رابطه گفت: بخش خصوصی در لایه‌های مختلف باید از ضرورت و اهمیت این موضوع آگاه شود. اتاق ایران و اتاق‌های سراسری باید اطلاع‌رسـانی و آگاه‌سازی مناسـبی کنند؛ زیرا بعضی از بخـش خصوصی آن طور که بایـد از اهمیت و تاثیر این موضوع بـر آینده تجارت خود آگاه نیسـتند. باید تاثیرش تسـهیل تجاری بر صـادرات، واردات و حمل و نقل تبیین شـود. به گفته او در خیلی از کشورها این بخش خصوصی است که از دولت‌ها خواسته تا تبادل اسناد تجاری به صورت الکترونیکی باشد. خلاصه باید کاری کرد تا اذهان عمومی را به این مسـاله آگاه کنند و این موضوع جزو مطالبات بخش خصوصی و فعالان اقتصادی قرار گیرد.

فرهاد احتشـام زاد نایب‌رییس کمیسـیون واردات نیز با تاکید بر اهمیت تسهیل تجاری در فضای کسب‌وکار گفت: این موضوع جزو اولویت‌ها و اهداف کمیسـیون واردات است. این کار برای کشـور منافع زیادی دارد و اگر در این حوزه کوتاهی شود، شرایط واردات و صادرات کشور که بر تولید تاثیر مستقیم دارد، بدتر می‌شـود. وی همچنین به تشـریح تاثیر تسهیل تجاری الکترونیکی بر هزینه، زمان و رفع مشکلات فرآیندهای تجاری همچنین نقش آن در پدافند غیرعامل کشور پرداخت. در ادامه این نشست سیامک پیربابایی، نایب‌رییس کمیسیون واردات، بر اهمیت بازنگری در فرآیندهای تجاری و تسـهیل تجـاری تاکید کرد. وی به مثال‌هایـی از گلوگاه‌های موجود در فرآیندهای تجاری اشـاره کرد که نیـاز به بازنگری دارند. پیربابایی یکی از این گلوگاه‌ها را موضوع ثبت سفارش و سامانه آن دانست و بر حمایت فعالان بخش خصوصی از اقدامات در راستای شفاف‌سازی، مبارزه با فساد و تسهیل تجاری از طریق راهکارهای الکترونیکی تاکید کرد. سیدمحمد جعفری، رییس کمیسـیون واردات، ضمن حمایت از طرح‌های در راسـتای تسـهیل تجاری، بالاخص تسهیل تجاری الکترونیکی، گفت: این موضوع از مطالبات جدی کمیسیون واردات است و بزودی نتیجه اقدامات این کمیسیون در حوزه تسهیل تجاری اعلام خواهد شد. وی افزود: سایر کمیسیون‌ها و تشکل‌های اقتصادی نیز در این زمینه با کمیسیون مدیریت واردات هم‌صدا هستند و این مهم به موفقیت چنین روندی کمک می‌کند.

نایب رییس اتاق ایران در گفت‌وگو با «تعادل» تشریح کرد

ماموریت مهم «انجمن جوانان»

تشکل‌ها |

نزدیک به ۱۶ سال طول کشید تا ایده تشکیل «اتاق جوانان» از خان نخست بگذرد؛ اتاقی که قرار بود برای حمایت از کارآفرینان جوان و مهارت‌آموزی و هم‌افزایی آنها شکل بگیرد. اما گویا اتفاق نظر بر شکل‌گیری آن صورت نگرفت، از همین رو، شاهد یـک تغییر جدی بر سـر راه شـکل‌گیری چنین نهـادی بودیم. چراکـه برخی بر این بـاور بودند که ایجاد چنیـن نهادی مغایر بـا قانون و ممکن است سـبب موازی‌کاری شود، این در حالی است که به گفته برخی از فعالان اقتصادی و براسـاس تجربه‌های جهانی، ازدیاد تشکل‌ها منجر به رقابت می‌شود؛ چراکه ماحصل نحوه فعالیت و فرآیند آنها سـبب ارائه نظرات کارشناسی شده در حوزه‌های مختلف خواهد شـد. در همین راستا، نایب‌رییس اتـاق ایران در گفت‌وگو با «تعـادل»، با اعلام این خبر که «اتاق جوانان» به «انجمن جوانان» تغییر نام یافته، هدف از شـکل‌گیری چنیـن نهادی را «نخبه پروری» در اتاق‌های سراسـر کشور عنوان کرد. پدرام سـلطانی، که خود مبتکر این طرح بود، سـرانجام پس از کش وقوس‌های فراوان توانست که چنین ایده‌یی را به مرحله اجرا برسـاند و نظر اعضای هیات رییسـه درباره اساسـنامه «انجمن جوانـان» را جلب کند. شـاید دولتـی بودن تمام نهادهـای مرتبط با جوانان موجب شـده که یک الگوی خصوصی برای حمایت از کسـب وکارهای جوانـان در دسـتور کار قـرار بگیـرد. الگوی که می‌تـوان ماموریت مهـم آن را گردهمایی جوانان کارآفرین دانسـت که با اشـتراک‌گذاری علائق و توانمندی‌ها خود به مهارت افزایی همدیگر کمک کنند. از طرفی، این امکان برایشان فراهم می‌شود که به شبکه جهانی اتاق‌های جوانان پیوند بخورند و با آنها به همکاری بپردازند.

اهداف انجمن جوانان

از آنجایی که در ایران عملا نهادها را در سیطره دولـت می‌خواهیـم؛ بطـور مثـال وزارت ورزش، سـازمان جوانـان، بنیـاد نخبگان و امثـال اینکه همـه دولتی هسـتند؛ از این رو، نهادی در سـایر بخش‌های کشور وجود ندارد تا جوانان بتوانند در کارنامه خود هم‌افزایی و ورود به بازار کار، فعالیت اجتماعی و سیاسـی را تجربـه کنند. حال به نظر می‌رسد به همت پارلمان بخش خصوصی این مهم تحقق یافته و مسـیر برای حضـور جوانان فراهم شده است. بطوری که که به گفته نائب رییس اتاق ایران، قرار است به زودی انجمن جوانان کارآفرین شـکل بگیرد تا بتواند ضمن توجه به دغدغه‌های جوانان، در راستای نخبه پروری نیز گام بردارد.

از طرفی اگر به تجربه جهانی نیز در این زمینه نیز نگاهی بیندازیم، مشاهده می‌کنیم که در سال ۱۹۴۴ «اتاق بین‌المللی جوانان» با گردهمایی ۳۰ اتاق جوانان در شـهر مکزیکوسـیتی بنا نهاده شد و پس از آن روند تاسـیس اتـاق جوانان در اقصی نقاط دنیا شکل جدی‌تری به خود گرفت و اکنون در بیش از ۱۲۰ کشـور دنیا اتاق بازرگانی جوانان به وجود آمده است.

حال چنین مطالبه‌یی حدود ۱۶ سـال از سوی پدرام سلطانی برای نخستین‌بار برای تشکیل اتاق جوانان مطرح شـد. اما داستان شکل‌گیری چنین نهادی بـه دلیل مقاومت برخـی از اعضای بخش خصوصی، به درازا کشـید و عملا تاکنون به تعویق افتـاد. حال به نظر می‌رسـد، با اتفـاق نظر مثبت اعضای هیات رییسه اتاق ایران شاهد پایان دادن به این داستان دنباله‌دار باشیم. بطوری که طلسم این اقدام در جسله تیرماه سال جاری با همگامی هیات رییسه کنونی اتاق ایران شکسته شد و اساسنامه و کلیات تشکیل اتاق‌های جوانان استانی در این بازه زمانی به تصویب رسید.

در همین راسـتا، نایب‌رییس اتاق ایران درباره تشـکیل انجمن جوانان به «تعادل» می‌گوید: اتاق جوانان به دلیل پاره‌یی از مصلحت اندیشـی‌ها، به انجمن جوانان کارآفرین تغییر یافت و اسـاس نامه آن به امضای هیات رییسه رسید.

به گفته پدرام سـلطانی، حدود دو هفته اسـت که اساسـنامه تشکیل این انجمن به استان‌ها ابلاغ شده است و اتاق‌های استانی ما باید فراخوان دهند و ثبت نام انجام شود تا هیات موسسه شکل گیرد.

او بـه اهـداف اسـاس‌نامه تشـکیل انجمـن جوانـان کارآفریـن اشـاره می‌کنـد و می‌افزاید: مهم‌ترین علت به وجود آمـدن اتاق‌های بازرگانی در سراسـر جهان نیاز فعالان اقتصـادی به تعامل و مذاکره سـازمان‌یافته با دولت‌هـا، مراجع قانونی و طرح نظارت و خواسـته‌های ایشـان برای بهبود فضای کسـب‌وکار بود. یکی از نقایص مشـهود در کشـور ما، این اسـت که برای تقویت کار جوانان و همین‌طور برای کمتر کردن حرکت‌های ناموفق و تلاش‌هـای نافرجام آنان مانند سـایر کشـورها مبادرت نهادسازی‌های مربوطه نکرده است.

سلطانی، با وجود اینکه جوانان در همه مراحل حسـاس کشور، مانند انقلاب، جنگ در برهه‌های مهـم اجتماعی-سیاسـی کشـور سرنوشت‌سـاز و موفـق بودنـد، اما جـای خالی آنهـا در عرصه تصمیم‌گیـری و مدیریـت دیـده می‌شـود. این مسـاله حضـور و عدم حضور تبدیـل به تناقضی در سیاسـت‌ها و رفتارهـای اجتماعی، حکمرانی و نهادی کشـور ماسـت. نایب‌رییس اتـاق ایران در بخش دیگری از سـخنان خـود درباره محدود سـنی افرادی کـه در این نهـاد می‌توانند حضور داشـته باشـند، می‌گوید: محدوده سنی اعضای اتاق‌هـای بازرگانی جوانان در اکثر کشـورها بین ۴۰-۲۱ سـال و در برخـی از آنها ۴۰-۱۸ سـال است. انجمن جوانان به‌مانند بستری برای تقویت حس همکاری و مشارکت فعالان اقتصادی جوان و ارتقـای مهارت‌ها، دانش و تجربیات آنها اسـت و بـا ایجاد آگاهی در آنهـا در خصوص موضوعات مهمی چون مسوولیت اجتماعی، اخلاق و فرهنگ کسـب‌وکار، اقتصـاد و محیط‌زیسـت، اقتصاد و توسـعه و امثالهم دوراندیشـی و بصیرت مدیران آینده را برای هدایت، رشـد و توسعه پایدار کشور خود آمـاده می‌کند. او در ادامه عنوان می‌کند: به واقع انجمن جوانان یکی از فعال‌ترین تشکل‌های حمایتی و خیریه در بسیاری کشورهاست.

نایب‌رییس اتاق ایران درباره ماموریتی که غیر از توجه به مسـاله کارآفرینـی از این اتاق بیرون می‌آید، اشـاره می‌کنـد و می‌گویـد: در مجموع ماموریت دیگری از این چارچوب بیرون می‌آید و آن جانشین پروری است. نهادهای قدیمی بخش خصوصـی فرصت‌های محدودی برای جانشـین پـروری فراهم می‌کردند. متناسـب نیـاز جامعه کسب‌وکار جدید و توسعه‌یافتگی مدل‌های جدید بنگاه‌هـا و همچنین تشـکل‌ها نیاز به جانشـین پروری ضـروری به نظر می‌رسـد. مهارت لازم از آن شـیوه استادشـاگردی و پدر و فرزندی دیگر نمی‌تواند ارائه شود و به نسل بعدی منتقل شود و نهادی مانند اتاق جوانان پاسخی به نیازهای امروز برای جانشین پروری است.

> **پدرام سلطانی، نایب‌رییس اتاق ایران:**
> **با وجود اینکه جوانان در همه مراحل حساس کشور، مانند انقلاب، جنگ در برهه‌های مهم اجتماعی-سیاسی کشور سرنوشت‌ساز و موفق بودند، اما جای خالی آنها در عرصه تصمیم گیری و مدیریت دیده می‌شود. این مساله حضور و عدم حضور تبدیل به تناقضی در سیاست‌ها و رفتارهای اجتماعی، حکمرانی و نهادی کشور ماست. محدوده سنی اعضای اتاق‌های بازرگانی جوانان در اکثر کشورها بین ۴۰-۲۱ سال و در برخی از آنها ۴۰-۱۸ سال است. انجمن جوانان به‌مانند بستری برای تقویت حس همکاری و مشارکت فعالان اقتصادی جوان و ارتقای مهارت‌ها، دانش و تجربیات آنها است**

ضرورت حمایت از تشکل‌گرایی

در عین حـال، رییس خانه صنعـت، معدن و تجارت جوانان ایران درباره تشکیل انجمن جوانان به «تعادل» می‌گوید: به عقیده ما فعالان تشکلی هـر چیزی که بتواند پایگاه موثری برای جوانان و کارافرینان به شمار رود، ارزنده و قابل تقدیر است. رضا امیدوار تجریشـی با بیان اینکه حمایت‌های معنوی در بخش تشکل‌گرایی امری ضروری است، اظهار می‌کند: برخی برایـن باورند که حمایت از تشـکل‌ها صرفا به بحـث مادیات بـاز می‌گردد؛ درحالی که ذات فعالیت در تشکل‌ها خود اتکایی و خودگردانی اسـت و از اینـرو باید حمایت‌های معنوی و توجه به امر تشـکل‌گرایی در دستور کار دولتمردان قرار گیرد. از طرفی به نظر می‌رسـد که دیگر تشـکل‌ها نیز باید به سـمت جوان‌گرایـی گام بردارند و بـه مقوله جوانگرایی در بخش سـاختاری تشـکل‌های مربوطه توجه داشته باشـند. او با اشاره به اینکه ما نباید به حرف تنها به بحث جوان گرایی در تشـکل‌ها توجه داشته باشیم در ادامه عنـوان می‌کند که برخی تنها در حرف به مقوله توجه به جوان گرایی در تشکل‌ها می‌پردازند؛ درحالـی که ضروری اسـت در عمل گام‌هایی را در راسـتای توجه بـه جوانان در بخش‌های سیاسـی، اجتماعی، فرهنگـی و اقتصادی‌برداریم و به آنها در بخش‌های مختلف میدان دهیم.

رقابت با وجود ازدیاد تشکل‌ها

عضـو هیـات رییسـه خانه صنعـت، معدن و تجارت ایران نیز از اقدام تشـکیل انجمن جوانان در اتاق‌های صنعت، معدن، تجارت و کشـاورزی ایران استقبال می‌کند و به «تعادل» می‌گوید: آن طور که گفته می‌شود هدف از ساختار این تشکل توجـه به امـر کارآفرینی در جوانان اسـت، البته در این راسـتا متولیان مربوطه باید توجه داشـته باشـند که به بار معنایی این تشـکل در راستای کارآفرینـی توجه کنند و تنها به نام این تشـکل اتکا نداشـته باشند. آرمان خالقی در ادامه توضیح می‌دهد کـه معنای کارآفریـن در خودش نهفته شده و ما در چنین تشکلی باید به جوانانی میدان دهیم که آنها به معنای کلمه کارآفرین باشـند و افراد خود فرصت کاری را پدید آورده باشـند و نه اینکـه جوانان میراث کاری پـدر را به ارث برند و دنبال رو آنها باشـند؛ بـه واقع چنانچه جوانان در این تشـکیل این هیات رییسـه میراث کاری پدر را به ارث برند به واقع واژه کارآفرینی در تشـکیل این انجمن لوس شده و به نوعی دیگر نمی‌توان به نحوه فعالیت‌ها اطمینان لازم را داشت. بنابراین در ابتدای کار دقت در شاکله این انجمن بسیار مهم و ضروری به نظر می‌رسد و امیدواریم در شکل دهی این نوع تشکل‌ها این توصیه رعایت شود.

خالقی به یک تجربه مشـابه در تشـکیل خانه صنعـت، معدن وتجارت جوانان اشـاره می‌کند و می‌گوید: سال‌هاسـت این نهاد در راسـتای توجه بـه فعالیت جوانـان خانه صنعتی شـکل گرفت و حتـی از دیگر انجمن‌ها خواسـت تا افرادی که در بدنه تشـکل گرایی مشـغول به کار هسـتند و امـا تجربـه چندانی در این بخـش ندارند عضو این تشـکل شـوند. تا آنها با فراگیری یک سری مطالعات با نحوه امور آشنا شوند. او ادامه می‌دهد، مـا از تشـکل‌های قدیمی‌تر نیز در راسـتای این موضوع دست یاری دراز کردیم تا از تجربیات آنها در بخش تشـکل‌گرایی مطلع شویم. عضو هیات رییسـه خانه ایـران همچنین به تعدد تشـکل‌ها اشـاره دارد و می‌افزایـد: برخی تاسـیس چنین نهادهایی را مغایر با قانون دانسـته و به نوعی آن را نوعی مـوازی‌کاری می‌دانند. ایـن درحالی که تجربه‌هـای جهانی می‌گوید که ازدیاد تشـکل‌ها منجر به رقابت می‌شـود؛ چراکـه ماحصل نحوه فعالیت و فرآیند آنها سبب ارائه نظرات کارشناسی شده در حوزه‌های کاری خواهد شد.

از این رو ما هم براین باوریم که ازدیاد تشـکل‌ها منجربه رشـد و رقابت آنها می‌شود. بنابراین فرآیند تشـکل جدید را به شـرط آنکه فعالیت نوعی را در بخش‌های مختلف اعطا کند، به فال نیک می‌گیریم.

رییس اتاق اصناف در دیدار با رییس سازمان تعزیرات حکومتی تاکید کرد

نقص قوانین صنفی اصلاح شود

تعادل |

نشست میان روسای سازمان تعزیرات حکومتی و اتاق اصناف ایران برای حرکت در مسـیر تعامل هر چه بیشـتر و نزدیک شـدن بـه دیدگاه‌های یکدیگـر در راسـتای همکاری و همیـاری میان تعزیرات و اصناف برگزار شـد. رییس اتاق اصناف ایران در این نشست تعدد قوانین بازدارنده را مورد انتقاد قرار داد و تاکید کرد که قوانین بیش از آنکه حامی کارآفرین‌ها باشـد، بازدارنده عمل می‌کند. علی فاضلی همچنین با اشـاره به اینکه همچنان در برخی موارد دچار مشـکل هستیم که به کم و کاستی‌ها و نقص قوانین مربوط می‌شود، گفت: در مجموع آن بخش از نگاه خطاکارانه بنگاه‌ها تقریبا اصلاح شـده و در مجموعه سـاختاری به نگاهی تعاملی بدل شـده است. در مقابل، رییس سازمان تعزیرات حکومتی با بیان اینکه سـازمان تعزیرات را معارض با اصناف نمی‌بینم، عنوان کرد که قانون چنین معارضه‌یی را تبیین نکرده و نگاه سـازمانی ما هم اینگونه نیست. در قانون هم حکمتی وجود دارد که دنبال نزدیکی اصناف و سازمان تعزیرات بوده است.

تعامل صنوف با نهادهای دولتی

رییـس اتـاق اصنـاف ایـران در ابتـدای صحبت‌هایـش در این نشسـت گفت: معمولا در چنین نشسـت‌هایی فرصت زیادی برای اشاره و بیان تمام نکات مهم و اساسـی فراهم نیسـت و به همین جهت به ارائه چند مورد کلیدی بسنده می‌کنـم و موضوع‌های دیگـر را موکول می‌کنم بـه زمانی کـه دکتر انصـاری، رییس سـازمان تعزیـرات مهمان اصناف شـوند و در جمع اهالی اصنـاف بتوانم در مورد تمـام موارد صحبت کنم تا ایشـان با نگاه ۱۳۶ اتحادیه آشنا شوند سپس نقطه‌نظراتشان را بیان کنند.

علی فاضلی در ادامه به شرایط موجود و تلاش اصناف برای کنترل بازار اشاره می‌کند و می‌گوید: در شـرایط اقتصـادی حاکـم بر دو دهـه اخیر، دوستان و همکاران صنفی ما توفیق پیدا کردند، بـازار را از درگیـری دور نـگاه دارنـد، با آرامش کنترل کنند و جلو ببرند. بخشـی از این موضوع حاصل تعامـل فی‌مابین و نگاه تعاملی میان اتاق اصناف ایران و سازمان تعزیرات حکومتی است.

فاضلـی نقش مهم اصنـاف در کارآفرینی، آن هم در شـرایط بد اقتصادی که کشـور به شدت نیازمند درون‌زایی است را بسیار پررنگ دانست و با انتقاد از برخی قوانین گفت: واقعیتی در کشور ما موجود اسـت که من معمولا در نشسـت‌ها به آن اشـاره می‌کنم؛ تعـدد قوانین هم‌عرض کمی مجموعه اصناف را ناراحت کرده اسـت. بعضی از قوانین در جهت تضعیف کارآفرین تصویب شـده که نیازمند اصلاح است. نگاه کارگزاران نظام هم باید در جهتی باشد که کارآفرین احساس امنیت کند.

او ادامه داد: طی روزهای گذشـته در مجلس شورای اسـلامی و در کمیسیون اقتصادی جلسه مفصلـی داشـتیم و توانسـتیم پـس از کش و قوس‌هـای فراوان بحث تراکنش را به نفع اصناف تغییر دهیم اما این نکته مهم وجود دارد که درست نیسـت ما در مقام دفاع قرار بگیریم. ما کارآفرین هستیم؛ ما صاحبان سرمایه و ایجادکننده فضای امن جامعه هستیم. فاضلی تاکید کرد که قوانین باید در جهتی باشد که کارآفرین احساس شور و نشاط کند. در این بازار گره خورده با رکود، ما این نوع حرکات و تصمیمات را نمی‌پسندیم.

وی در پایان به تاثیر اصناف به واسطه داشتن جمعیت بیـش از ۲۴میلیونی گفت: جایی که ما باید به کمک سـازمان تعزیـرات بیاییم با ۸۳۰۰ اتحادیه صنفی در کشـور و ۳۹۶ اتاق اصناف که مجموعه عظیم مردم‌محوری برای تسـهیل امور در خدمت شما اسـت. یقینا این پتانسیل کمک خواهند کـرد. اصناف پیشـانی بخش خصوصی هسـتند، قدرتمندتریـن نهاد مردمی در کشـور بـا ۲۴میلیون جمعیـت خانوار که منتسـب به خـودش اسـت. در دیگـر زمینه‌ها چـون بحث فرهنگی و عرصه سیاسـی هم همین گونه است و با ۱۳میلیون رای اصنـاف نقش پررنگی را ایفا می‌کند. بایـد بگویم که ولایت‌مدارترین مردم در کشـور، اصناف هستند که هیچگاه از روحانیت و مرجعیـت فاصله نگرفتند و به امـر رهبری کنار دولت انجام وظیفه خواهند کرد.

اعتقادی به مداخله نداریم

رییـس سـازمان تعزیـرات حکومتـی نیز در این نشسـت صحبت‌هایش را اینگونـه آغاز کرد: فکـر می‌کنم تشـکیل گروهی از کارشناسـان به نمایندگی از اصناف و حضور در سازمان و گفت‌وگو با همکاران ما می‌تواند شرایط مناسب‌تری را برای تعامل و پیشبرد اهداف مشترکمان فراهم کند.

جمـال انصاری تصریح کرد: من هم موافقم که اصنـاف در تمام امورات اجتماعـی ما تاثیرگذارند که تمثیل بزرگ آن اربعین اسـت و فکر نمی‌کنم کسـی با این موضوع مخالفتی داشته باشد. ما این نقش‌آفرینـی را می‌بینیم و بـه آن اعتقاد داریم و اگـر هم موانعی میان راه وجـود دارد باید بگردیم و برطرف کنیم.

او در ادامـه بـه هـدف سـازمان تعزیـرات و هم‌سـویی آن با اصناف اشـاره کـرد و گفت: من سـازمان تعزیرات را معارض بـا اصناف نمی‌بینم. قانون چنیـن معارضه‌یی را تبیین نکـرده و نگاه سـازمانی مـا هم اینگونـه نیسـت. در قانون هم حکمتـی وجود دارد که دنبـال نزدیکی اصناف و سازمان تعزیرات بوده اسـت. چون ما می‌خواهیم رسـالت کاری خودمان را به شـما نزدیک کنیم و هدفمان توجه به اندک تخلف در این بدنه وسیع و عظیم است. اگر فردی در مجموعه‌یی فعلی انجام بدهد به معنی خطای صنفی نیست.

او در ادامه به ماهیت سـازمان تعزیرات و تاثیر اصنـاف در همکاری با این سـازمان اشـاره کرد: ماهیت و شاه‌بیت تشکیل سازمان تعزیرات کنترل، مراقبت و نظارت بر مواردی چون پیگیری اسـت. افق ما پیشـگیری اسـت که حتما به کمک شما تقویت خواهیم شد.

جمالی همچنین تصریح کرد: با تمام این موارد اگر کسـانی باشند که از خط قرمز عبور کنند باید برایشان سـازوکار داشته باشیم. مطمئن باشید ما به دنبال پرونده‌محوری در سازمان نیستیم، چون هزینه‌بر اسـت و به همین دلیل دنبال ادامه مسیر با نگاه امروزی هسـتیم و معتقدیم در این راسـتا مشترکات زیادی با اصناف داریم.

او بر این باور بود که اصناف قدرتمند هسـتند و آنچـه که مـا نمی‌توانیم انجام بدهیـم، آنها به واسطه قدرت‌شـان انجام می‌دهند. اصناف قدرت فوق‌العاده‌یـی دارنـد. قدرتی برگرفتـه از قانون و کسـبه و اعضای صنف. اگر اصناف نقش خودشان را به درسـتی انجام دهند مـا اعتقادی به مداخله نداریم. بد نیست اشاره کنم که پرونده‌های مربوط به اصناف در سـال جاری نسـبت به سال گذشته ماه گذشته ۳۲درصد کاهش داشته و این نشان از این دارد که ما دنبال اضافه کردن پرونده نیستیم.

«شـرح وظایف» نکته دیگـری بود که انصاری به آن اشـاره کرد و گفت: ما نمی‌توانیم جای شما ایفای نقش کنیم و شـما هـم نمی‌توانید نقش ما را برعهده داشـته باشـید اما می‌توانیم به یکدیگر کمک کنیم.

به گفته او، بازبینی و ارتباط درست و سازمانی موجب کمک به یکدیگر و برطرف شدن مشکلات می‌شـود. نقش‌های ما متفاوت هسـتند، هر چند قرینه‌اند. قانونگذار هم انتظـارات متفاوتی از اتاق و سـازمان دارد. قدرتی که اتـاق دارد را ما نداریم و برعکس که با مدیریت می‌توان موجب برداشتن قدم‌های بهتری شد.

جمالی با اشـاره به اینکه جامعه تحت شـمول اصناف بسـیار گسـترده اسـت و غیر از مسـاله تاثیرگذاری در مسـاله معیشتی و اشتغال‌زایی هم اصنـاف نقش پررنگی را ایفـا می‌کند، اظهار کرد: جمعیتی هسـتند که می‌خواهنـد از فواید صنفی برخوردار باشـند و اتحادیه و سازمان می‌توانند در حـوزه حقوق مصرف‌کننده بـدون پرونده‌محوری کمک کنند تا هر کسـی در مقـام مصرف‌کننده مورد اجحـاف قرار گرفت؛ یاری‌اش کنیم. اگر این نگاه عمیق در اصناف وجود داشـته باشد و با نگاه تعزیرات ادغام شـود، خدمت بزرگی به پیکره ۸۰ میلیونی مصرف‌کننده کشور است.

«دامنه وسیع خدمتی اتاق و سازمان تعزیرات» نکتـه دیگری بود که مورد اشـاره قرار گرفت، که به گفته جمالی نیازمند خروج از روش‌های سنتی اسـت. او بر این باور بود که باید نگاه غیربخشـی بـه امورات را تغییر دهیم. مطمئن باشـید با نگاه بخشـی، اثربخشی کار سـازمان و اصناف عینیت پیـدا می‌کنـد. واقعیت این اسـت که احسـاس می‌کنم، سـازمان تعزیرات باید اثربخشی بیشتری در حوزه حقوق مردم داشته باشد و ما باید صدای مردم را بشـنویم و به دادشان برسیم. هنوز به این قابلیت نرسیده‌ایم و اصناف باید ما را یاری دهند.

انصاری در پایان عنوان کرد که آمادگی استفاده در کارهای کارشناسی با حضور نمایندگان اصناف را داریم. افراد کارشناسـی که ما را همراهی کنند. فکر نمی‌کنم اصناف از تخلف کسی حمایت کنند و قطعا این طور نیست. به هر حال تعداد کم تخلف کـه نمی‌توانیم پای اصناف بگذاریم؛ حل شـدنی اسـت. آمادگی سـازمان را برای آسیب‌شناسـی، تعامل و اصلاح اشـتباهات اعلام می‌کنیم. در این راه قـدم برمی‌داریم و انتظاراتمان متقابل اسـت. حتما سـعی می‌کنیم با روش‌های درست مسائلی که می‌تواند بار هیجانی داشته باشد را اصلاح کنیم تا موجب کنترل و مراقب بیشـتر بر بازار شـود و کارآمدی صنفی شما را هم بیشتر کند.

انتخاب متمایز دونالد ترامپ

«پاول» ریاست فدرال رزرو را برعهده می‌گیرد؟

گروه جهان | طلا تسلیمی |

دونالد ترامپ رییس‌جمهوری امریکا به احتمال زیاد تصمیم خود را در مورد رییس بعدی فدرال رزرو پنج‌شنبه(امروز) اعلام می‌کند. انتظار می‌رود این مساله به طور مستقیم بر بازار اوراق بهادار تاثیر بگذارد چراکه برخی از نامزدهای معرفی شده در مورد سیاست‌های پولی رویکرد سخت‌گیرانه‌تری در مقایسه با سیاست‌های کنونی دارند. احتمال اینکه ژانت یلن در سمت خود در ریاست فدرال رزرو ابقا شود به ویژه در هفته‌های اخیر تقریبا به صفر رسیده است و جرومی اچ. پاول، رییس کنونی فدرال رزرو نیویورک بیشترین شانس را برای جانشینی یلن دارد. پس از او جان تیلور، کارشناس اقتصادی استنفورد قرار می‌گیرد. روسای جمهوری پیشین امریکا به ویژه در شرایط کنونی که اقتصاد درحال پیشرفت است قطعا به ابقای رییس کنونی فدرال رزرو می‌اندیشیدند؛ اما به گفته منابع آگاه، ترامپ پس از نادیده گرفتن گزینه‌هایی همچون یلن یا منتقدان سرسخت او همچون جان تیلور و کوین وارش، پاول را مناسب‌ترین انتخاب برای ریاست بانک مرکزی امریکا می‌بیند. در وال‌استریت، پاول را گزینه امن ترامپ می‌دانند؛ فردی میانه‌رو که می‌تواند تب‌وتاب جمهوری‌خواهان را بدون سیاسی‌سازی فدرال رزرو بخواباند و در عین حال دموکرات‌ها نیز وی را قبول دارند. باراک اوباما، رییس‌جمهوری پیشین امریکا، پاول را در سال ۲۰۱۲ به عنوان یکی از اعضای هیات روسای فدرال رزرو انتخاب و در سال ۲۰۱۴ وی را در سمتش ابقا کرد.

ثروتمندترین رییس فدرال رزرو از دهه ۱۹۴۰

واشنگتن‌پست در گزارشی در این باره نوشته در سال ۲۰۱۱ و همزمان با تهدیدهای جمهوری‌خواهان علیه دولت اوباما در ارتباط با سقف بدهی‌ها و اعلام ورشکستگی دولت، دونالد ترامپ در توییتی نوشت: «تا زمانی که اوباما مخارج دولت را مهار نکند، نمی‌توان سقف بدهی را افزایش داد.» در آن زمان صدای مخالف از تاجر قدرتمند و میانه‌رویی شنیده شد که جهان درآمدهای مالی گسترده را برای کار در یک اندیشکده در ازای سالی یک دلار دستمزد رها کرده بود. جرومی اچ. پاول، مدیرعامل پیشین گروه کارلایل و بانکدار سرمایه‌گذار که در دوران جورج اچ. دبلیو. بوش در مرکز سیاست‌گذاری دو حزبی کنگره خدمت کرده، جمهوری‌خواهان را به درک مخاطرات کسری بودجه دولت بر اقتصاد ترغیب کرد. اکنون انتظار می‌رود، ترامپ در مقام یک سیاستمدار که سعی کرده همه نهادهای واشنگتن را زیر و رو کند، پاول را به عنوان رییس فدرال رزرو معرفی نماید.

از برخی جهات می‌توان گفت، پاول نخستین گزینه متمایز دوره ریاست‌جمهوری ترامپ برای یک سمت حائز اهمیت است. وی جمهوری‌خواهی است که ثروتی عظیم را در دوران فعالیت در شرکت کارلایل به دست آورده است. اگر پاول به عنوان رییس بانک مرکزی امریکا انتخاب شود، ثروتمندترین رییس فدرال رزرو از زمان مارینر اکلز خواهد بود که سال‌های ۱۹۳۴تا ۱۹۴۸ ریاست بانک مرکزی ایالات متحده را بر عهده داشت. تصمیم ترامپ برای انتخاب پاول پس از ذهنیت ناخوشایند از بسیاری از دیگر افرادی که وی منصوب کرده، نشان می‌دهد که رییس‌جمهوری به سازش و مصالحه روی آورده است. پاول در واشنگتن به فردی موفق در راضی کردن همه طرفین مشهور است و فردی که ترجیح می‌دهد، پشت پرده تاثیرگذار باشد.

نرخ بهره در کانون توجه

به گفته دو منبع آگاه، یافتن شخصی که نرخ بهره را با سرعت افزایش ندهد، یکی از مساله‌های اصلی مد نظر ترامپ بوده است. تیلور و وارش بارها از سیاست نرخ پایین بهره فدرال رزرو انتقاد کرده‌اند و احتمالا با سرعت بیشتری به سمت افزایش نرخ بهره پیش می‌روند و این مساله بر رقابت‌ها در بازارهای سهام تاثیر منفی می‌گذارد و ترامپ حاضر نیست چنین مخاطره‌یی را بپذیرد. انتظار می‌رود، پاول به طور عمده سیاست‌های یلن را دست نخورده باقی بگذارد و شاید تنها اندکی رنگ و بوی وال‌استریتی به آنها بدهد.

به گزارش دیلی‌تلگراف، ترامپ اگرچه در دوران کمپین‌های انتخاباتی یکی از منتقدان سرسخت یلن بود به ویژه در چند ماه اخیر بارها از عملکرد یلن تقدیر کرده است. پاول در دوران فعالیتش در فدرال رزرو از حامیان افزایش تدریجی نرخ بهره یلن و در نگرانی‌های وی درباره نرخ پایین تورم سهیم بود و انتظار می‌رود کم‌وبیش همان مسیر یلن را ادامه دهد. اما جان تیلور، گزینه افراطی‌تر و محبوب جمهوری‌خواهان احتمالا در صورت ریاست بر فدرال رزرو تغییرات بیشتری در سیاست‌های پولی ایجاد می‌کرد و تشدید سیاست‌ها را با سرعت بیشتری پیش می‌برد.

استقبال وال استریت

به نوشته بیزینس‌اینسایدر، انتصاب پاول که یکی از ثروتمندترین اعضای فدرال رزرو محسوب می‌شود احتمالا با استقبال وال‌استریت مواجه خواهد شد. بازارها پاول را چهره‌یی دوستانه در مقررات‌زدایی و از آن مهم‌تر، صدای تداوم سیاست نرخ بهره در زمان حساس کنونی می‌دانند. فدرال رزرو از دسامبر ۲۰۱۵ تاکنون ۴مرتبه نرخ بهره را افزایش داده و اخیرا برنامه کاهش تدریجی ترازنامه ۴٫۵تریلیون دلاری خود را آغاز کرده است. انتظار می‌رود، پاول در شرایط کنونی همین روند افزایش تدریجی و محتاطانه نرخ بهره را در عین زیر نظر گرفتن نرخ تورم ادامه دهد. نرخ تورم در امریکا همچنان از ۲درصد هدف بانک مرکزی پایین‌تر است و این مساله نشان می‌دهد که اقتصاد و بازار کار همچنان در سطحی پایین‌تر از پتانسیل خود عمل می‌کنند.

پاول بر خلاف یلن و ۲ نفر دیگری که پیش از وی ریاست فدرال رزرو را بر عهده داشتند، دکترای اقتصاد ندارد و یک وکیل است اما افرادی که سابقه همکاری با او را داشته‌اند، می‌گویند در ۵ سال گذشته همه توان خود را برای آموختن جزئیات فنی فدرال رزرو و اقتصاد کلان به کار گرفته است. وی پیش‌تر در دوران جورج دبلیو. بوش در سمت معاون وزیر خزانه‌داری فعالیت و بر بازارها نظارت کرده است.

همچنین موقعیت کنونی وی به عنوان یکی از اعضای هیات روسای فدرال رزرو، تایید وی در کنگره را تسهیل می‌کند. سنای امریکا تاکنون دو مرتبه صلاحیت پاول را در فدرال رزرو تایید کرده و انتظار می‌رود، روند تایید وی به عنوان رییس جدید این نهاد روند آسانی باشد.

حمله تروریستی در منهتن ۲۰ کشته و زخمی برجای گذاشت

«گرگ تنها» در نیویورک

گروه جهان |

نیویورک بار دیگر شاهد عملیاتی تروریستی بود که در جریان آن ۸نفر کشته و ۱۲نفر مجروح شدند. سیف‌الله حبیب‌الله‌ویچ سایپف، ازبکستانی ۲۹ساله توسط پلیس هدف گلوله قرار گرفته و بازداشت شده است. مقامات امنیتی یادداشتی در خودرو او پیدا کرده‌اند که در آن ادعا شده این حمله را برای گروه تروریستی داعش انجام می‌دهد.

آخرین رویداد مشابه در نیویورک در ۱۸ماه مه گذشته هنگامی رخ داد که یک نظامی پیشین با خودرو خود وارد پیاده‌رو شد و یک زن جوان را کشت و ۲۲ نفر را زخمی کرد.

به گزارش رویترز، سیف‌الله حبیب‌الله‌ویچ سایپف در تاشکند پایتخت ازبکستان به دنیا آمده و در سال ۲۰۱۰ وارد ایالات متحده شده است. او از فرودگاه جان اف کندی نیویورک خود را به امریکا رسانده ولی گرین کارتش را از ایالت فلوریدا دریافت کرده است. گفته شده، سایپف در بدو ورود به ایالات متحده زبان انگلیسی را فراگرفته و سپس به عنوان راننده کامیون مشغول به کار شده است.

وی پس از مدتی به نیوجرسی نقل مکان کرده و احتمالا از همان زمان کار خود را به عنوان راننده اوبر آغاز کرده است. یکی از مقامات شرکت اوبر اعلام کرده که برای ارائه جزئیاتی درباره پیشینه او با پلیس فدرال امریکا (اف‌بی‌آی) تماس گرفته شده اما در پرونده مظنون حمله نیویورک هیچ گزارش امنیتی منفی وجود نداشته است.

جیمز اونیل رییس پلیس نیویورک گفته وانت اجاره‌یی مسیری طولانی را در خط دوچرخه‌سواران رانده و به دوچرخه سواران و عابران پیاده برخورد کرده است. راننده در نهایت خودرو را به یک اتوبوس مدرسه کوبیده و متوقف شده است. دو بزرگسال و دو کودک سرنشین اتوبوس مجروح شده‌اند. راننده کامیون اندکی بعد با اسلحه‌یی که معلوم شده غیرواقعی بوده، مجددا بیرون آمده که در همان زمان هدف تیراندازی پلیس قرار گرفته و دستگیر شده است. پنج شهروند آرژانتینی و یک شهروند بلژیکی در میان هشت قربانی حمله هستند. در پی این حادثه تمهیدات امنیتی در نیویورک تشدید شده و مقامات شهر اعلام کردند تدابیر ویژه‌یی برای برگزاری ماراتن که قرار است پنجم نوامبر برگزار شود، در نظر می‌گیرند.

یکی از همکاران سابق سایپف به نیویورک‌تایمز گفته است: «او مرد خیلی خوبی بود. همیشه خوشحال بود و طوری حرف می‌زد که گویی همه‌چیز بر وفق مراد است. او مثل تروریست‌ها به نظر نمی‌رسید ولی من درون او را نمی‌شناختم.»

مقام‌های امنیتی می‌گویند این مرد ازبک «گرگ تنها» است؛ نیروهای امنیتی از عبارت «گرگ تنها» برای تروریست‌هایی استفاده می‌کنند که به صورت انفرادی، بدون برنامه‌ریزی و طراحی توسط یک گروه مشخص و با الهام گرفتن از عقاید یا عملکرد دیگران به اقدامات تروریستی دست می‌زنند.

حمله در منطقه مشهور منهتن در نزدیکی مرکز تجارت جهانی روی داده، منطقه‌یی که ۱۱ سپتامبر ۲۰۰۱ شاهد دو حمله انتحاری توسط هواپیماهای مسافربری بود. این حمله توسط گروه القاعده انجام شده بود.

واکنش‌های داخلی و خارجی

دونالد ترامپ رییس‌جمهور ایالات متحده در نخستین پیام توییتری خود در واکنش به این حادثه نوشته است: «حمله‌یی دیگر توسط فردی خبیث و بیمار صورت گرفته است. پلیس این حادثه را تحت نظر دارد. نباید اجازه بدهیم که داعش دوباره برگردد، یا اینکه به کشور ما وارد شود، پس از آنکه آن (داعش) را از خاور نزدیک رانده‌ایم. دیگر بس است. من از وزارت امنیت داخلی خواسته‌ام تا اقدامات ما در برنامه بررسی شدید پیشینه‌های مهاجران که در حال حاضر هم وجود دارد را افزایش دهد. سنجیده حرکت کردن خوب است، اما نه برای این کار!» رییس‌جمهور ایالات متحده سپس به خانواده‌های قربانیان تسلیت گفته و وعده داده که شرایط ورود خارجی‌ها به این کشور را سخت‌تر خواهد کرد.

بیل دو بلاسیو شهردار نیویورک نیز این رویداد را حمله‌یی تروریستی و بزدلانه خوانده است. این مقام امریکایی گفته: «یک روز بسیار دردآور برای شهر ماست، اما ساکنان نیویورک بر اثر یک عملیات تروریستی تغییر نخواهند کرد.»

آنتونیو گوترش دبیرکل سازمان ملل نیز گفته است: «ما به تمام ساکنان شهر میزبانمان فکر می‌کنیم. امروز همه ما در مقر اصلی سازمان ملل نیویورکی هستیم.»

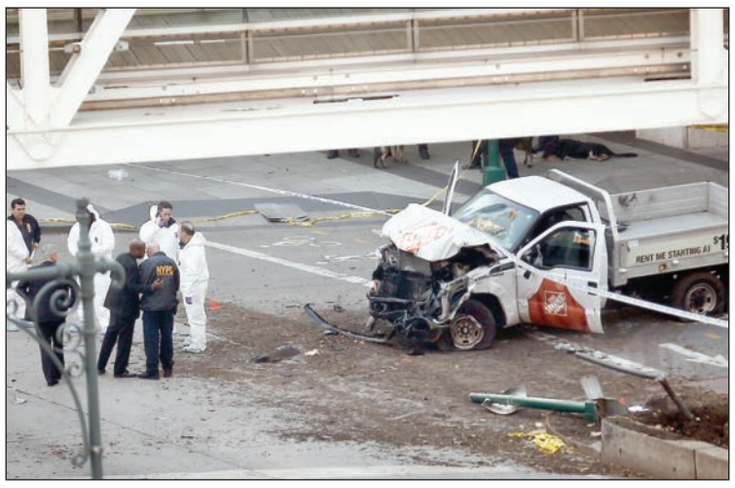

ترزا می نخست‌وزیر بریتانیا، صادق خان شهردار لندن، امانوئل ماکرون رییس‌جمهوری فرانسه، و ماریانو راخوی نخست‌وزیر اسپانیا نیز از نخستین کسانی بودند که به حمله نیویورک واکنش نشان داده و با شهروندان نیویورک ابراز همبستگی و همدلی کردند.

تشدید قوانین ضدمهاجرتی

به اعتقاد ناظران با توجه به سیاست‌های مهاجرستیز کاخ‌سفید، احتمالا دونالد ترامپ از حمله تروریستی اخیر نیویورک به عنوان ابزاری برای تشدید سیاست‌های سخت‌گیرانه خود که واکنش‌های گسترده‌یی را در ایالات متحده داشته، استفاده خواهد کرد. دونالد ترامپ خود در نخستین واکنش‌هایش به حمله تروریستی سه‌شنبه وعده داده سخت‌گیری برای ورود مهاجران به ایالات متحده را تشدید خواهد کرد.

نیوزویک نوشته که مظنون حمله تروریستی نیویورک با استفاده از «لاتاری» یا همان «ویزای مهاجرتی گوناگونی» وارد خاک ایالات متحده شده است. دونالد ترامپ از مدت‌ها پیش تلاش کرده است در چارچوب محدود کردن مهاجرت به این کشور به این طرح پایان دهد. طبق اطلاعات اداره خدمات شهروندی و مهاجرت ایالات متحده در چارچوب ویزای مهاجرتی گوناگونی سالانه به ۵۵هزار نفر مجوز اقامت دایم (گرین کارت) در ایالات متحده اعطا می‌شود که اکثر آنها از کشورهای آفریقایی و اروپای شرقی هستند. از جمله شرایط پذیرش در لاتاری و کسب مجوز اقامت دایم، نداشتن سوءپیشینه، داشتن دیپلم دبیرستان و سابقه دو سال اشتغال به کار طی پنج‌سال پیش از آن است. فرآیند دریافت این ویزا و مجوز اقامت حدود دو سال به‌طول می‌انجامد.

افتتاح نخستین پایگاه نظامی ترکیه در سوریه

گروه جهان |

رسانه‌های محلی در سوریه گزارش دادند که ترکیه مرحله مقدماتی ساخت نخستین پایگاه نظامی در«جبل الشیخ برکات» در نزدیکی شهر «داره عزه» در حومه غربی حلب را تکمیل کرده است. ترکیه برای ایجاد ۸ پایگاه نظامی در خاک سوریه تلاش می‌کند. این درحالی است که تاسیس این پایگاه نقض توافق‌های حاصل شده در ششمین دور از نشست آستانه و همزمان با برگزاری دور هفتم این نشست‌ها صورت گرفته است. به نوشته روزنامه الوطن سوریه، ترکیه با نقض آشکار مصوبه‌های ششمین دور از نشست آستانه و همزمان با برگزاری هفتمین دور از این نشست‌ها که روز سه‌شنبه به کار خود پایان داد، آماده‌سازی نخستین پایگاه نظامی خود را در خاک سوریه و در غرب حلب برای بهره‌برداری تکمیل کرده است. ترکیه قصد دارد ۸ پایگاه نظامی را در خاک سوریه در «جبل الشیخ برکات» در نزدیکی شهر داره عزه در حومه غربی حلب ایجاد کند. منابع محلی در منطقه احداث پایگاه نظامی گفتند، بلدوزرهای ارتش ترکیه برای تسریع در تاسیس این پایگاه که در مکانی استراتژیک است با همه توان کار می‌کنند. منابع معارض وابسته به شبه‌نظامیان جنبش «نورالدین زنکی» که اداره حومه غربی حلب را با جبهه النصره تقسیم کرده‌اند، گفتند که النصره محافظ کاروان‌های ارتش ترکیه است که از ۱۴ اکتبر تجهیزات نظامی را به این مناطق منتقل می‌کنند. این منابع پیش‌بینی کردند، ساخت پایگاه نظامی «شیخ برکات» در روزهای آتی خاتمه یابد. ترکیه در راستای اجرای توافق حاصل شده در «آستانه» درباره ایجاد مناطق کاهش تنش در سوریه، نیروهای نظامی خود را به شمال ادلب اعزام کرده بود. ولی برخی رسانه‌های خبری گزارش داده‌اند که آنکارا برای ایجاد پایگاه‌های نظامی در شماری از فرودگاه‌ها در ریف ادلب و تقویت حضور نظامی خود در منطقه کردنشین«عفرین» تلاش می‌کند. یک کارشناس نظامی سوریه دلایل پوچ آنکارا برای ایجاد پایگاه نظامی را محکوم کرد و گفت:«هدف از ایجاد مراکز نظارتی برای نظارت بر دیگر مراکز چیزی جز استعمار منطقه نیست و با این اقدام فعالیت‌های جاسوسی در مرزهای«عفرین» متوقف نمی‌شود.»

مذاکره چراغ خاموش امریکا با کره‌شمالی

گروه جهان |

رویترز گزارش داده، ایالات متحده برخلاف ادعاهای دونالد ترامپ درخصوص اینکه هر گونه مذاکره با حکومت کره‌شمالی «وقت تلف کردن» است، بی‌سر و صدا مشغول پیگیری دیپلماسی مستقیم با این حکومت است. بنابر این گزارش، یک مقام وزارت خارجه امریکا که تمایل نداشته نامش فاش شود، گفته جوزف یون مذاکره‌کننده امریکا با کره‌شمالی با استفاده از به اصطلاح «کانال نیویورک» با دیپلمات‌های هیات کره‌شمالی در سازمان ملل در این شهر در تماس بوده درحالی که همزمان جنگ لفظی میان دونالد ترامپ رییس‌جمهور امریکا و کیم جونگ اون رهبر کره‌شمالی بالا گرفته است. اظهارات این مقام امریکایی واضح‌ترین نشانه درخصوص دست داشتن امریکا در بحث‌هایی با کره شمالی فراتر از مساله زندانیان امریکایی بوده درحالی که خود ترامپ انجام چنین مذاکراتی را بی‌فایده می‌داند. با این حال نشانه‌یی دال بر اینکه این ارتباطات پشت درهای بسته سبب بهبود روابط امریکا و کره‌شمالی شده باشد، وجود ندارد. این مقام امریکایی با اعلام اینکه ارتباطات ابدا از لحاظ تعداد و ماهیت محدودیتی نداشته، گفته است:«ازجمله مسائلی که یون به مخاطبان خود از کره‌شمالی مطرح کرد، توقف آزمایش بمب‌های هسته‌یی و موشک‌های دوربرد بوده است.» با این حال در ابتدای ریاست‌جمهوری ترامپ آنگونه که گفته شده، یون تنها می‌توانست درباره موضوع آزادی زندانیان امریکایی در کره‌شمالی با مقام‌های پیونگ یانگ ارتباط داشته باشد. مقام وزارت خارجه امریکا گفته که اکنون حکم او گسترده‌تر شده اما از توضیح درباره اینکه آیا اختیاری به او درباره بحث در مورد برنامه‌های موشکی و هسته‌یی کره‌شمالی داده شده، عذرخواهی کرد. دولت کره‌شمالی در ادامه جنگ لفظی خود با غرب اعلام کرده با وجود ریزش تونل سایت هسته‌یی خود به ساخت تسلیحات اتمی و برنامه‌های مربوط به آن ادامه می‌دهد. گفته شده در جریان ریزش تونل سایت اتمی«پونگی-ری» کره‌شمالی دست‌کم ۲۰۰نفر کشته شدند. کارشناسان خارجی پیش‌تر نسبت به وقوع این حادثه هشدار داده و خطر انتشار ابر رادیو اکتیو را در سراسر منطقه اعلام کرده بودند. تاسیسات «پونگی-ری» در کره‌شمالی محلی است که ششمین آزمایش اتمی این کشور در سوم سپتامبر سال جاری میلادی صورت گرفت.

چین: تدابیر یکجانبه تجاری امریکا خطرناک است

گروه جهان |

چین در کنار اعلام اینکه برای رویارویی تجاری با امریکا آماده است از اینکه این کشور همچنان تعرفه‌های سنگینی روی صادرات کالا از چین در نظر می‌گیرد ابراز نگرانی کرده و آن را خطرناک خوانده است. به‌گزارش چاینادیلی، مسوولان و کارشناسان وزارت دارایی چین تاکید کرده‌اند که یکجانبه‌گرایی تجاری امریکا شکل و شمایل جدی‌تر و سخت‌تری به‌خود گرفته است. وزارت دارایی چین اعلام کرده که آنچه تدابیر یکجانبه امریکا را نگران‌کننده‌تر می‌کند بی‌توجهی این کشور به مقررات سازمان تجارت جهانی است.

بسیاری از کارشناسان براین باورند که امریکا به‌تدریج از سازمان تجارت جهانی و هنجارهای اقتصادی دنیا فاصله می‌گیرد و در حال ضربه زدن به رشد اقتصادی و تجارت جهانی است. وزارت بازرگانی چین گفته برای حراست از منافع شرکت‌ها و بخش‌های صنعتی فولاد و آلومینیوم در برابر اقدامات امریکا از هیچ تلاشی فروگذار نخواهد کرد. امریکا هفته گذشته برای محصولات فولاد و آلومینیوم چینی تعرفه‌های سنگینی را وضع کرد. رسانه‌های چینی همچنین خبر داده‌اند که با نزدیک شدن زمان سفر دونالد ترامپ به چین، پکن از واشنگتن خواسته تا بار دیگر به پیمان تغییرات اقلیمی پاریس ملحق شود. گفته شده، شی‌جینهوا نماینده ویژه چین در امور تحولات آب و هوایی، گفته کشورش از هرگونه همکاری با واشنگتن در ارتباط با این توافقنامه دریغ نخواهد کرد. به‌گفته نماینده چین، استفاده بهینه از انرژی، حفاظت از منابع و ذخیره کربن و وضعیت آلاینده‌ها و تحقیق درباره طرح‌های ذی‌ربط از جمله موضوعاتی است که این کشور با امریکا درباره آنها گفت‌وگو خواهد کرد. توافقنامه پاریس با هدف کاهش گازهای گلخانه‌یی تقریبا مورد توافق همه کشورهای دنیا قرار گرفته اما ترامپ در ماه ژوئن خروج امریکا را از آن اعلام کرد. چین خواستار پایبندی همه کشورهای دنیا به این پیمان و کاستن از آلاینده‌ها شده و گفته توافقنامه پاریس باید با دقت اجرا شود و در سال ۲۰۲۰ مورد بررسی دقیق قرار گیرد. کشورهای توسعه‌یافته متعهد شده‌اند که تا ۲۰۲۰ میلادی هر سال ۱۰۰ میلیارد دلار کمک مالی و فنی در اختیار کشورهای دیگر برای مقابله با تحولات اقلیمی قرار دهند.

دریچه

هند از پیشگامان اصلاح قوانین تجاری

گروه جهان | بانک جهانی تلاش‌های هند برای تسهیل شرایط کسب و کار را ستود و این کشور را در میان پنج کشور برتر جهان در زمینه اصلاح قوانین تجاری و اقتصادی قرار داد. این سازمان مالی بین‌المللی همچنین اعلام کرد که هند از نظر «محافظت از سرمایه‌گذاران اقلیت» اکنون در جایگاه چهارم جهان ایستاده است.

به گزارش ایرنا، بانک جهانی در آخرین گزارش خود درباره سهولت انجام کسب و کار در سال ۲۰۱۸ به ارزیابی برنامه‌های هند در حوزه اقتصاد و تجارت در راستای تسهیل کسب و کار پرداخت و اعلام کرد: این کشور در حال حاضر در این حوزه با ۳۰پله صعود، در جایگاه ۱۰۰جهانی قرار گرفته است. این گزارش بر اساس نظرسنجی‌های میدانی و مصاحبه با مدیران و وکلای شرکت‌های هندی در دهلی‌نو و بمبئی تنظیم شده است. بانک جهانی همچنین اعلام کرد که از ۱۰شاخص تعیین شده برای ارزیابی سهولت کسب و کار، ۶شاخص در هند بهبود یافته است. هند از نظر «محافظت از سرمایه‌گذاران اقلیت» توانسته رتبه چهارم جهان را به دست آورد، در حالی که رتبه سال گذشته هند در سیزدهم جهانی بوده است. نارندرا مودی نخست‌وزیر هند پس از انتشار گزارش بانک جهانی در توییتر نوشت: «کسب و کار در هند هرگز مانند امروز آسان نبوده است. هند تمام جهان را دعوت می‌کند فرصت‌های اقتصادی را که در این کشور عرضه می‌شود، تجربه کنند.» با وجود این جهش و موفقیت تاریخی بی‌سابقه، دولت هند با چشم‌انداز درازمدت افزایش جذب سرمایه‌گذاری خارجی قصد دارد به تلاش‌های خود ادامه دهد تا سال ۲۰۲۰ از نظر سهولت کسب و کار در مقام ۳۰جهان قرار بگیرد. آرون جیتلی وزیر اقتصاد هند پس از انتشار گزارش بانک جهانی گفت: «اکنون رسیدن هند به جایگاه پنجاهم جهانی از نظر سهولت کسب و کار در سال ۲۰۱۸-۲۰۱۷ امکان‌پذیر شده است.» جنید احمد رییس بانک جهانی در هند نیز گفت: «اجرایی‌کردن اصلاحات قانون خدمات و کالا و قانون ورشکستگی جایگاه هند را از نظر سهولت کسب و کار در سال‌های آینده بهبود می‌بخشد.» دولت هند در سال گذشته چندین طرح اقتصادی مانند مبارزه با پول سیاه، دیجیتالی‌کردن اقتصاد و اصلاح قانون خدمات مالیات و کالا را اجرایی کرده است. به گزارش بانک جهانی، هند در زمینه‌هایی مانند راه‌اندازی کسب‌وکار (رتبه ۱۵۶جهانی)، اجرای قراردادها (رتبه ۱۶۴) و برخورد با مجوزهای ساخت‌وساز (رتبه ۱۸۱) همچنان به کندی پیش می‌رود.

کوتاه از منطقه

«نیچروان» مأمور آشتی با بغداد شد

مسعود بارزانی، رهبر مستعفی اقلیم کردستان عراق چهارشنبه دفتر ریاست خود در اقلیم را ترک کرده و برادرزاده خود را برای آغاز روند آشتی با دولت مرکزی بغداد و همسایگانش و دیگر احزاب رقیب کرد بر جای خود گذاشت. به گزارش رویترز، نیچروان بارزانی که در کنار عموی خود به عنوان نخست‌وزیر فعالیت می‌کرد درحال حاضر چهره کلیدی در بخش اجرایی منطقه خودمختار کردستان پس از کناره‌گیری عمویش از پست ریاست است. هوشیار زیباری، وزیر امور خارجه سابق عراق که درحال حاضر مشاور دولت کردستان و از اعضای ارشد حزب دموکراتیک کردستان است، گفت: نخست‌وزیر شخصی کلیدی در دوره انتقال خواهد بود.

ترکیه با روش‌های مافیایی اداره می‌شود

رهبر حزب اپوزیسیون مردم جمهوری‌خواه ترکیه ضمن انتقاد از رجب طیب اردوغان، رییس‌جمهور این کشور به دلیل استعفای شهردار بالیکسیر گفت، حزب حاکم عدالت و توسعه با استفاده از روش‌های مافیایی شهردارها را مجبور به استعفا می‌کند. به گزارش حریت، کمال قلیچدار اوغلو گفته، تهدید کردن یک خانواده روشی است که توسط مافیا استفاده می‌شود. افرادی که در داخل دولت سمتی دارند نباید چنین روش‌هایی را بپذیرند اگر چنین کاری انجام دهید مجبور به ترک سمت‌تان می‌شوید. اظهارات قلیچدار اوغلو پس از آن مطرح شد که احمد ادیپ اوغور، شهردار بالیکسیر به دلیل فشارهای اردوغان استعفا داد.

کابل، کنترل ۵۷ درصد از افغانستان را در دست دارد

بازرس ویژه امریکا برای بازسازی افغانستان(سیگار) گزارش داده، وضعیت کنترل دولت بر مناطق و جمعیت کشور از دو سال گذشته در بدترین سطح خود رسیده است.

به گزارش بی‌بی‌سی، دفتر جان ساپکو در گزارش ۳ماهه اخیرش به کنگره امریکا نوشته کنترل و نفوذ دولت افغانستان از ۷۲درصد در ۱۳۹۴ به ۵۷ درصد در عقرب امسال کاهش یافته است. منبع اطلاعات این گزارش نیروهای امریکایی مستقر در افغانستان هستند.

کابینه عراق زمان انتخابات پارلمانی را مشخص کرد

کابینه عراق با برگزاری انتخابات پارلمانی در ۱۵ماه مه سال آینده موافقت کرد. به گزارش سومریه‌نیوز، رأی‌گیری اینترنتی است و احزابی که در انتخابات شرکت می‌کنند نباید جناح‌های مسلح داشته باشند. کابینه همچنین با پیش‌نویس قانون صندوق توسعه اجتماعی موافقت کرد که هدف از آن سهم داشتن در تحقق توسعه پایدار و فراگیر در جوامع محلی است.

اخبار

چرا فارغ‌التحصیلان به هر کاری تن نمی‌دهند؟

عضو هیات علمی دانشگاه تهران با اشاره به عوامل اقتصادی مساله بیکاری در کشور افزایش تب تحصیلات دانشگاهی در جامعه را عاملی برای بیکاری در جامعه توصیف کرد.

علی شکوری در گفت‌وگو با ایسنا، با بیان اینکه قاعده تعادل عرضه و تقاضا در حوزه اشتغال نیز حاکم است، اظهار کرد: رشد جهشی جمعیت در دهه ۶۰ در کشور امروز باعث شده است تا متولدین آن دوره وارد بازار کار شوند که این مساله در واقع باعث افزایش عرضه نیروی تقاضا شده است، امری که به دلیل ساختارهای اقتصادی تقاضای بسیار کمی برای آن وجود دارد.

شکوری با بیان اینکه دولت‌ها باید برای اشتغالزایی نیروی کار سالانه برای حدود ۵۰۰ هزار نفر ایجاد شغل می‌کردند، گفت: نه تنها این اتفاق نیفتاد، بلکه سالانه ۵۰۰ تا ۶۰۰ هزار نفر به جمعیت بیکاران اضافه شد. به گونه‌یی که امروزه تنها دانشگاه‌ها سالانه حداقل ۵۰۰ هزار نفر فارغ‌التحصیل را به جامعه و بازار کار وارد می‌کنند که شغلی برای آنها در نظر گرفته نشده است.

وی برای تحلیل مساله بیکاری به عوامل اقتصادی اشاره کرد و گفت: زمانی که رشد اقتصادی در کشور کند باشد، رونقی نیز در بازار به وجود نمی‌آید و نیروی کاری هم جذب نمی‌شود. بسیاری از سرمایه‌گذاری‌ها در کشور به دلیل مشکلات اقتصادی ناپایدار هستند. امروزه می‌بینیم که بسیاری از موسسات اقتصادی کلان با چندین نفر کارمند و کارگر تعطیل می‌شوند که اینها روی مساله اشتغال بسیار تاثیرگذار است.

این استاد دانشگاه با اظهار اینکه امروزه تعداد فارغ‌التحصیلان دانشگاهی نسبت به دهه گذشته حدود ۱۴برابر افزایش یافته‌اند، بیان کرد: ورود خیل عظیمی از جوانان به دانشگاه‌ها و فارغ‌التحصیل شدن آنها باعث شده است تا دیگر توقع شان از اشتغال هم بالاتر برود و به هر کاری و با هر شرایطی اعم از حقوق بالا و بیمه تن ندهند که این مساله هم باعث تشدید معضل بیکاری در کشور شده است.

شکوری در پایان در مورد پدیده فارغ‌التحصیلان بیکار نیز توضیح داد: به دلیل عدم ایجاد ظرفیت‌های کافی در بازار کار بسیاری از فارغ‌التحصیلان حتی با تحصیلات عالیه شانس پیدا کردن شغل را ندارند. علاوه بر این بسیاری از فارغ‌التحصیلان دوره عالیه دانشگاه‌ها باید در مراکز تحقیقاتی کشور مشغول شوند که این مراکز نیز وجود ندارند و تعدادشان بسیار کم است.

راه‌اندازی صندوق حمایت از تحقیقات کشاورزی

رییس سازمان تحقیقات، آموزش و ترویج کشاورزی گفت: بیش از ۹۰درصد پهنه‌بندی اراضی کشاورزی در راستای توسعه شبکه نظام نوین ترویج انجام گرفته است.

به گزارش پایگاه اطلاع‌رسانی وزارت جهاد کشاورزی، اسکندر زند اظهار داشت: درحال حاضر کشور به ۱۰هزار پهنه‌بندی تقسیم و ۱۰هزار مروج، مسوول این پهنه‌ها شده‌اند.

وی افزود: نزدیک به ۱۰هزار محقق معین نیز در مرکز خدمات کشاورزی پشتوانه این پهنه‌ها هستند و هر پهنه ۶۰۰ کشاورز را پوشش می‌دهد.

وی با بیان اینکه نزدیک به ۸۵ درصد اطلاعات کشاورزی توسط مروجان پهنه‌ها جمع‌آوری می‌شود، اظهار کرد: تا پایان امسال سامانه اطلاعات بخش کشاورزی نیز برای رصد و جمع‌آوری اطلاعات راه‌اندازی می‌شود.

زند در همین حال از ثبت و راه‌اندازی صندوق حمایت از تحقیقات و فناوری برای حمایت از تحقیقات بخش خصوصی خبر داد و تصریح کرد: برای این صندوق سرمایه‌یی بالغ بر ۵ میلیارد تومان مصوب شده و امیدواریم این سرمایه تا پایان سال تامین شود.

معاون وزیر جهاد کشاورزی ادامه داد: ۴۱درصد سرمایه این صندوق دولتی و ۵۱ درصد دیگر توسط بخش خصوصی تامین خواهد شد.

وی یکی از خلاهای تحقیقات کشاورزی را کم رنگ بودن حضور دانشگاه‌ها، بخش بین‌الملل و بخش خصوصی در عرصه تحقیقات کاربردی دانست و گفت: امسال تلاش‌هایی را برای افزایش سطح همکاری این بخش‌ها با حوزه تحقیقات کشاورزی انجام دادیم بطوری که با موسسه تحقیقات بین‌الملل سمیت که مربوط به ذرت و گندم است موافقتنامه‌یی را در زمینه ارتقای وضعیت بهنژادی گندم، توسعه کشاورزی حفاظتی و بهبود سیستم بذر عملیاتی کرده‌ایم.

زند افزود: در حوزه بین‌الملل نیز با مرکز تحقیقات اکریسات که مربوط به گیاهان مناطق گرم و خشک است و روی ارزن، نخود و سوربن کار می‌کند، یک ماه پیش تفاهم نامه همکاری امضا کردیم.

وی در زمینه همکاری با دانشگاه‌ها اذعان داشت: این سازمان همکاری مشترک با دانشگاه تهران در چهار زمینه تولید بذور هیبرید کلزا، تولید بذور هیبرید سبزیجات، اصلاح نژاد بز و اصلاح نژاد گاو به صورت پایلوت آغاز کرده است.

زند تصریح کرد: در زمینه مشارکت با بخش خصوصی تاکیدمان همکاری با شرکت‌های دانش‌بنیان است و تاکنون ۵۷۵ شرکت دانش بنیان در بخش کشاورزی را ساماندهی کرده‌ایم.

وی در پاسخ به پرسش در زمینه معرفی ارقام گندم گفت: سال گذشته ۱۰رقم جدید گندم معرفی کردیم و اکنون رقم رخشان و حیدری به بخش خصوصی واگذار شده که جزو ارقام پرمحصول مورد پسند کشاورزان با عملکرد تولید حدود ۱۰تن در هکتار هستند.

غذا به عنوان کالا یا حق؟

حق برای غذا در قوانین‌اساسی به رسمیت شناخته شود

مونا پورقادری |
دانشجوی دکتری سیاست‌های تغذیه |

مقدمه

دسترسی به غذای کافی برای بقای انسان ضروری است. اگرچه بر پایه گزارش‌های بین‌المللی ادعا می‌شود تولید غذا با نرخ رشدی بیش از نرخ رشد جمعیت در طی سه دهه گذشته، جوابگوی نیاز جمعیت در سراسر جهان بوده و به‌طور متوسط روزانه با تامین ۲۷۰۰ کیلوکالری نیاز هر فرد به غذا را پاسخ می‌دهد، همچنان گرسنگی و سوءتغذیه به درجات مختلف و به شکلی پایدار باقی مانده است.

این تناقض به نظر می‌رسد از نگاه جزیی‌نگر به غذا به عنوان یک کالا ناشی می‌شود و این ضرورت حیات را به تامین در سطح انرژی و بر پایه نیاز تنزل می‌دهد. در مقابل دیدگاه کل‌نگر قرار دارد که غذا را به عنوان یک حق مطرح کرده و حتی تحقق آن را پیش‌نیاز بهره‌مندی و لذت از سایر حقوق انسانی به‌منظور دستیابی به کمال و رفاه در نظر می‌گیرد. درک سیر تاریخی شکل‌گیری این دو دیدگاه لازمه تلاش‌های موثر در جهت ریشه‌کنی گرسنگی و سوءتغذیه است.

سیر تاریخی دیدگاه به غذا به عنوان یک کالا

برای هزاران سال از بدو پیدایش انسان، بشر به عنوان شکارچی و جمع‌کننده غذا ارتزاق می‌کرد. بر پایه یافته‌ها و اطلاعات موجود، این جمعیت از یک رژیم متنوع برخوردار بودند که ازنظر تغذیه‌یی کفایت لازم را با تقریبا ۲۴۰۰ کیلوکالری تامین می‌نمود. گفته می‌شود منابع گوشتی به دست آمده از شکار تقریبا یک‌سوم و منابع گیاهی اعم از دانه‌ها، مغزها، میوه‌ها، دوسوم رژیم غذایی آنها را تشکیل می‌داد. به دنبال پیدایش کشاورزی در حدود ۷ تا ۱۰ هزار سال پیش، زمینه شکل‌گیری شهرها و تمدن‌های اولیه فراهم شد. ولیکن مازاد محصولات تولیدشده توسط کشاورزان اولیه لزوما به معنای وضع بهتر تغذیه آنها نسبت به جمعیت شکارچی و جمع‌کننده غذا نبود؛ به‌طوری‌که بیان می‌شود به‌واسطه تکیه بیشتر بر اقلام گیاهی جهت تغذیه، آنها به‌طور متوسط قد کوتاه‌تری نسبت به شکارچیان و جمع‌کنندگان مواد غذایی داشتند.

بر اساس اسناد تاریخی در برخی امپراتوری‌های باستان، حمل مواد غذایی به فاصله دورتر از محل تولید وسیله‌یی جهت ادای احترام محسوب می‌شد و بازارهای اولیه نیز به عنوان محل‌هایی برای مبادله پایاپای اقلام غذایی، بدون در نظر گرفته شدن به عنوان یک کالا رشد یافت. چراکه بر مبنای تعریف امروزی از کالا در علم اقتصاد، کالاها محصولات یا موادی در نظر گرفته می‌شوند که توسط تولیدکننده به بازار عرضه شده و در برابر دریافت پول یکی از نیازهای انسان را برطرف می‌کند. ادعا می‌شود، ظهور سرمایه‌داری در اشکال ابتدایی آن محرکی بر تغییر این روند بوده است.

تجمع بی‌پایان سود به عنوان نیروی محرکه سرمایه‌داری، از طریق تولید کالا و خدمات برای فروش در قیمتی بالاتر از هزینه تولید صورت می‌گیرد. تولید به قصد فروش و سود، به‌جای تولید برای استفاده، مشخصه بارز سرمایه‌داری بود و اساسا مبادله تمام کالاها در بازار صورت می‌گرفت. در مراحل اولیه سرمایه‌داری، زمانی که بیشتر افراد همچنان در مزارع کار و زندگی می‌کردند، سهم زیادی از غذای تولیدشده در مناطق روستایی به‌طور محلی مصرف می‌شد و به عنوان یک کالا مطرح نبود. هرچند کشاورزان نزدیک شهرهای در حال رشد و پایگاه‌های حمل‌ونقل آبی، غذا را به مراکز شهرهای صنعتی ارسال می‌کردند. به‌این‌ترتیب و به‌تدریج ماهیت کالایی برای غذا همراه با رشد سرمایه‌داری و نفوذ آن در بیشتر جوامع بارزتر شد. از طرفی قدرت‌های امپراتوری، جماعت روستایی مناطق تحت سلطه‌شان را از طریق اجبار در دریافت مالیات به شکل نقدی وارد سیستم اقتصاد پولی کردند. درنتیجه نیاز به جمع‌آوری پول برای پرداخت مالیات، شروع فرآیند تبدیل بخشی از غذای تولیدی به‌صورت کالا در نظر گرفته می‌شود.

شروع فاز صنعتی سرمایه‌داری (انقلاب صنعتی) در اوایل قرن هجدهم منجر به کاهش جمعیت‌های روستایی در اروپا، امریکای شمالی و ژاپن شد. افراد مجبور به رها کردن زمین‌های زراعی و مهاجرت به شهرها و مراکز صنعتی در حال رشد در جست‌وجوی کار شدند. از طرفی توسعه امکاناتی چون کانال‌ها، خطوط راه‌آهن و سیستم‌های جاده‌یی، اجازه انتقال مواد غذایی را در مسافت‌های طولانی و به مقاصد دورتر از محل تولید می‌داد. توسعه کشتیرانی نیز کاهش هزینه تجارت جهانی غذا را به دنبال داشت. با پیشرفت این روند به‌تدریج تولیدکننده غذا و مصرف‌کننده آن نه‌تنها ازنظر فیزیکی و مسافت بلکه به‌واسطه پیدایش واسطه‌ها در سیستم غذایی اعم از خریدار محصولات خام، فرآیندکنندگان، توزیع‌کنندگان و خرده‌فروشان از یکدیگر جدا شدند. مکانیزه شدن زمین‌های کشاورزی و استفاده از روش‌های صنعتی در تولید انبوه محصولات، منجر به افزایش بهره‌وری نیروی کار، کاهش تعداد کشاورزان و افزایش مساحت اراضی کشاورزی شد. سیستم‌های غذایی صنعتی با تمرکز بر مرکزیت تولید موجب پیدایش و رشد قدرت‌های انحصاری در این زمینه شدند که به‌نوبه خود ضمن کاهش هزینه‌های تولید، کنترل بیشتر بر قیمت مواد غذایی را در بازار توسط سرمایه‌داران به دنبال داشت.

شرکت‌های چندملیتی نیز در قالب بنگاه‌های بزرگ صنعتی و تجاری بانفوذ در میان کشورهای درحال توسعه به ارائه کالا و خدمات و القاء تقاضا برای آنها پرداخته و در مقابل منابع معدنی و ثروت‌های ملی آنان را به تاراج بردند. با شروع انقلاب صنعتی، فعالیت شرکت‌های چندملیتی شکل جدیدی به خود گرفت؛ به‌طوری که توانستند با همکاری بانک‌های بزرگ در کشور مادر، اقتصاد کشورهای توسعه‌نیافته را بیش‌ازپیش تحت سلطه خود درآورند. یکی از مهم‌ترین ویژگی‌های اقتصاد بین‌المللی و نیز رونق شرکت‌های چندملیتی در دوران بعد از جنگ جهانی دوم رخ داد. در حقیقت خسارات ناشی از جنگ در اروپا و شرق آسیا سبب شد زمینه مناسبی برای افزایش نفوذ اقتصادی و سیاسی غرب فراهم شود. به‌طوری‌که می‌توان ادعا کرد اواخر دهه ۶۰ و اوایل دهه ۷۰ نقطه عطفی در تاریخ فعالیت شرکت‌های چندملیتی بود و در این میان کشورهای درحال‌توسعه یکی از مراکز اصلی حضور و فعالیت این شرکت‌ها به سبب نرخ پایین دستمزد، نرخ بالای بازگشت سرمایه و عدم رقابت شرکت‌های محلی محسوب می‌شدند.

تبعاتی که این روند می‌توانست در حوزه غذا به دنبال داشته باشد از این نظر حائز اهمیت است که در اقتصاد سرمایه‌داری تقریبا تمام سرمایه‌گذاری به‌منظور تولید کالا برای فروش است_ چه کالا ضرورت مطلق باشد نظیر مراقبت سلامت و چه لوکس و تجملاتی نظیر جت شخصی. در حقیقت بیان می‌شود در این سیستم همه‌چیز در کنترل بخش خصوصی و باهدف تولید سود به‌جای تامین نیاز مردم است. تناقض مهمی که در این بحث مطرح می‌شود زمانی است که ضرورت‌های بقای انسان همچون غذا به عنوان کالا تولید و فروخته می‌شود. ازآنجاکه یکی از ویژگی‌های بارز نظام سرمایه‌داری تولید طبقات ثروت است، طبقات محروم جامعه شامل بیکاران یا کارگران فقیر قادر به تامین تمام هزینه‌های ضروری زندگی نیستند. ماهیت کالایی قائل شدن برای غذا باعث می‌شود سطوح قیمت غذا به‌مراتب بالاتر از امکانات ناچیز طبقات محروم جهت تامین غذا بوده و کمبودهای تغذیه‌یی و دسترسی ناعادلانه به غذا را به دنبال داشته باشد. هرچند در کشورهای با درآمد بالا نظیر امریکا، فقر به شکل مطلق آن وجود ندارد و فقرا با گزینه‌هایی چون کم کردن از کیفیت یا کمیت غذا و نیز حذف وعده‌های غذایی و نیز استفاده از کمک‌های غذایی به این شرایط پاسخ می‌دهند. در شرایطی که غذا به عنوان یک کالا مطرح می‌شود باهدف حداکثر کردن فروش و سود، تبلیغات وسیعی حول‌وحوش غذا صورت می‌گیرد (خصوصا انواع غذاهای آماده که پرسودترین بخش محسوب می‌شوند) و به دنبال آن عرضه غذاهای پرکالری و با ارزش تغذیه‌یی کم به‌واسطه ارزان‌تر بودن و دسترسی بیشتر، قسمتی از توضیح افزایش چاقی در میان فقرا خواهد بود.

به بحران جهانی غذا در سال ۲۰۰۸ می‌توان به عنوان یکی از تبعات منفی رشد و نگاه سرمایه‌داری در صنعت غذا اشاره کرد. به دنبال تصویب سند امنیت و استقلال انرژی در سال ۲۰۰۷ در امریکا، بخش وسیعی از اراضی کشاورزی به کشت ذرت و سایر محصولات جهت استفاده به عنوان سوخت زیستی اختصاص یافت. این امر در کنار اختصاص بخشی از تولیدات کشاورزی برای تغذیه دام (نظیر غلات و حبوبات) به‌منظور تولید بیشتر گوشت در کنار تغییر سیاست‌های صادرات و نیز واردات مواد غذایی توسط چند کشور عمده در آن سال‌ها همگی به‌نوعی در افزایش تقاضا و قیمت غذا به شکلی کاذب نقش داشته و محدودیت دسترسی به غذا را در پی داشت. به عنوان‌مثال در ایالات‌متحده امریکا، اروپا و بسیاری از کشورهای دیگر تاکید بیشتری بر تولید انرژی‌های جایگزین نفت ـ یعنی سوخت‌های زیستی (سوخت‌های به دست آمده از محصولات کشاورزی) صورت گرفت؛ بنابراین استفاده از ذرت برای تولید اتانول یا استفاده از روغن نخل و سویا برای تولید سوخت دیزل در کانون توجه قرار گرفت. در حقیقت قیمت اقلام غذایی در بازار به‌نوعی تولید کشاورزی را تعیین و جهت‌دهی می‌کرد. به‌طور مثال افزایش قیمت اتانول یا پنبه تغییر کاربری اراضی جهت تولید بیشتر این محصولات را در پی داشت. همچنین در این شرایط قیمت بازار استفاده نهایی از محصول را نیز تعیین می‌کرد. در این راستا شیوه جدیدی از استعمار نیز در جریان بود که طی آن اراضی کشاورزی وسیعی عمدتا در افریقا و آسیا از کشاورزان خریداری یا اجاره می‌شد و به کشت محصولاتی جهت تولید سوخت‌های زیستی اختصاص می‌یافت.

به‌این‌ترتیب در دیدگاه سرمایه‌داری، بالاترین و بهترین استفاده از هر کالایی ازجمله غذا درجایی است که بتواند بیشترین قیمت را صرف‌نظر از تبعات بشردوستانه، اکولوژیکی و اجتماعی به دست آورد و به‌این‌ترتیب تامین غذای افراد گرسنه در محاسبات سرمایه‌داری لحاظ نمی‌شود.

تلقی از غذا به عنوان یک حق

حق برای غذا در حقیقت قسمتی از چارچوب حقوق انسانی گسترده‌تری است که در قالب یک برساخت اجتماعی از مبارزات افراد، گروه‌های اجتماعی علیه ظلم، استثمار، تبعیض و سوءاستفاده از قدرت توسط دولت‌ها و سایر بازیگران مذهبی، سیاسی و اقتصادی قدرتمند شکل گرفته است و بارزترین نماد آن به رسمیت شناختن حق برای غذا در اعلامیه جهانی حقوق بشر در سال ۱۹۴۸ به دنبال پایان یافتن جنگ جهانی دوم است. حقوق بشر اساسی‌ترین و ابتدایی‌ترین حقوقی است که هر فرد به‌طور ذاتی، فطری و به‌صرف انسان بودن از آن بهره‌مند می‌شود. این تعریف ساده عواقب و بازتاب اجتماعی و سیاسی مهمی را برای مردم و حکومت‌ها به دنبال دارد.

حقوق بشر جزو ارزش‌های بنیادین دیدگاه سوسیالیستی است که بیشتر پس از شکل‌گیری جنبش کارگری در قرن نوزدهم میلادی اهمیت سیاسی پیدا کرد. در آن زمان حزب‌های گوناگون که خود را سوسیالیست، سوسیال‌دموکرات و کمونیست می‌نامیدند باهدف لغو مالکیت خصوصی در اروپا و امریکا شکل گرفتند. در جوامع باستانی مفهوم حقوق بشر به معنای امروزی وجود نداشت؛ بلکه مجموعه‌یی مفصل از وظایف در نظر گرفته می‌شد که مفاهیمی همچون عدالت، مشروعیت سیاسی، شکوفایی انسان در پی دستیابی به کرامت انسانی را در برمی‌گرفت. معنی امروزی حقوق بشر در اوایل دوره مدرنیزاسیون و همراه با سکولاریزاسیون اروپایی گسترده‌تر شد. درواقع حقوق بشر از مفهوم حقوق طبیعی گرفته شده است. حقوق طبیعی، نظریه‌یی است که در آن قوه قانونگذار به‌گونه‌یی عینی و منطقی محدود می‌شود. مطابق این مکتب، منطق بشری، بنیادهای قانون را از طبیعت الهام می‌گیرد و از طریق قانون طبیعت، ضمانت اجرایی به دست می‌آورد. درواقع بخشی از سنت حقوق طبیعی قرون‌وسطایی به شمار می‌رود که در دوره روشنگری توسط فیلسوفانی چون جان لاک، فرانسیس هاچسون، ژان ژاک بورلاماکی و غیره تا حدود زیادی مفهوم مدرن پیدا کرد و در گفتمان سیاسی و انقلاب امریکا و انقلاب فرانسه هرچه بیشتر توجه جامعه جهانی را به خود جلب نمود. به‌طورکلی با عصر رنسانس نخستین سوسیالیست‌ها در اروپا طرح مالکیت اجتماعی و حذف مالکیت خصوصی را تشریح و با انقلاب صنعتی، سوسیالیسم به عنوان یک ایدئولوژی به وجود آمد و علیه پیامدهای شوم انقلاب صنعتی برای اکثریت جامعه به‌ویژه کارگران شکل گرفت. در اروپا به خصوص در دو کشور فرانسه و انگلستان تفسیرهای متفاوتی از سوسیالیسم به‌منزله دو مکتب به منصه ظهور رسید. به‌طورکلی سوسیالیسم فرانسه با الهام از روسو، یک جهت‌گیری روستایی و بازگشت به طبیعت داشت اما سوسیالیسم انگلستان با صنعت برخورد مثبت‌تری داشت.

سوسیالیسم به عنوان ایدئولوژی که در مخالفت با سرمایه‌داری قائل به لغو مالکیت خصوصی و خواهان برقراری مالکیت اجتماعی است، درصدد است تا به تحقق مالکیت اجتماعی توسط اتحادیه‌های کارگری یا پرولتاریا کمک کند؛ و به‌طور غیرمستقیم توسط دولت و نه گروه‌های خاص اجرا شود. همچنین اصالت دادن به اجتماع، مخلوقات اجتماعی و کاهش یا حذف تقسیمات طبقاتی را هدف خود می‌داند.

می‌توان ادعا کرد بزرگ‌ترین الهام برای تحقق حق برای غذا بیانیه معروف فرانکلین رزولت (۱۹۴۱) موسوم به چهار آزادی است که به عنوان یکی از قدرتمندترین سیاستمداران وقت امریکا بر آزادی بیان، آزادی ایمان، آزادی از ترس و آزادی از نیاز تاکید نمود. در زمان ریاست‌جمهوری وی، انستیتو قانون امریکا پیش‌نویس طرح پیشنهادی برای منشور بین‌المللی حقوق را آماده کرد که طنین بسیار موثری بر اعلامیه حقوق بشر داشت. بر اساس فصل ۲۵ اعلامیه مذکور، هر فرد حق برخورداری از استانداردهای یک زندگی مطلوب برای برخورداری از سلامت و رفاه خود و خانواده‌اش را دارد اعم از غذا، پوشاک، مسکن، ...

تعاریف و اجزای حق برای غذا

حق برای غذا یک حق فراگیر است و به‌سادگی حق برای حداقل جیره انرژی، پروتئین و سایر ریزمغذی‌های ویژه نیست؛ بلکه حق برای تمام عناصر تغذیه‌یی است که یک فرد برای زندگی سالم و فعال به آن نیاز دارد و نیز حق برای ابزار و امکاناتی جهت دسترسی به آن است. میثاق بین‌المللی حقوق اقتصادی، اجتماعی و فرهنگی تعریف زیر را برای حق برای غذا ارائه می‌دهد:

حق برای غذای کافی زمانی محقق می‌شود که هر فرد اعم از مرد، زن و کودک، به‌تنهایی یا در اجتماع با دیگران، در تمامی اوقات دسترسی اقتصادی و فیزیکی به غذای کافی یا ابزار تهیه آن داشته باشد. »

موجودیت، دسترسی و کفایت اجزای مشخص حق برای غذا هستند. در بحث دسترسی عنوان می‌شود، غذا باید ازیک‌طرف از منابع طبیعی برای تولید و از طرفی دیگر برای فروش در بازار مهیا باشد. همچنین دسترسی فیزیکی و اقتصادی بایستی برای غذا تضمین شود. به‌نحوی‌که دسترسی به آن ازنظر اقتصادی، تامین سایر نیازهای اساسی را به مخاطره نیندازد. در بحث دسترسی فیزیکی نیز تاکید بر دسترسی تمام افراد اعم از کودک، سالمند، افراد ناتوان و معلول، ساکن در مناطق دورافتاده، قربانیان جنگ... است. تحقق جزو کفایت به این معنی است که غذا باید تامین‌کننده نیازهای تغذیه‌یی با در نظر گرفتن سن، جنس، شرایط زندگی باشد. بحث مربوط به ایمنی غذایی و پذیرش فرهنگی نیز در این زمینه مطرح می‌شود.

تصورات غلط در خصوص مفهوم حق برای غذا

برخی تصور می‌کنند حق برای غذا به معنی آن است که دولت‌ها موظف هستند غذای رایگان در اختیار هر فرد نیازمند قرار دهند. از این‌رو نتیجه گرفته می‌شود این امر عملی نبوده و باعث وابستگی می‌شود. درحالی که حق برای غذا به معنای حق غذادهی نیست. درواقع در این مفهوم از افراد انتظار می‌رود غذای خودشان را با تلاش خودشان و با دسترسی به منابع خودشان تامین کنند. از این‌رو دولت‌ها موظف هستند محیط‌های توانمندکننده‌یی را فراهم کنند که با استفاده از آن افراد بتوانند از تمام پتانسیل خود برای تولید یا تهیه غذای کافی برای خود و خانواده‌شان استفاده کنند. هرچند در شرایطی خاص نظیر وقوع بلایای طبیعی، جنگ و درگیری‌های مسلحانه یا زندانی بودن، دولت‌ها موظف هستند به‌طور مستقیم غذا را فراهم کنند.

برخی ممکن است تصور کنند افراد به‌واسطه نبود غذای کافی، از حقشان برای غذای کافی محروم می‌شوند. این در حالی است که مطابق با گزارش FAO، غذای کافی برای تغذیه تمام افراد در سراسر جهان تولید می‌شود. در حقیقت علت اصلی گرسنگی و سوءتغذیه کمبود غذا نیست، بلکه فقدان دسترسی به غذای موجود است.

از طرفی حق برای غذا مفهومی متفاوت از امنیت غذایی و نیز حق حاکمیت غذایی است. مطابق با تعریف امنیت غذایی می‌توان استدلال نمود، امنیت غذایی به‌نوعی پیش‌شرط برخورداری کامل از حق برای غذاست. وجه تمایز این دو رویکرد آن است که امنیت غذایی، تعهدات حقوقی الزام‌آور برای دولت‌ها جهت تامین غذا ایجاد نمی‌کند. درواقع بیشتر یک رویکرد در حوزه سیاست‌گذاری و برنامه‌ریزی غذایی جهت تحقق تدریجی حق برای غذاست. درحالی که رویکرد حق بر غذا دارای بار حقوقی و تعهدات الزام‌آور برای کشورهاست و اجزای آن در معاهدات بین‌المللی و حقوق بین‌الملل عرفی به‌خوبی شناسایی شده است. از طرفی بعد تمرکز امنیت غذایی از سطوح جهانی، منطقه‌یی، ملی، محلی به سطح خانوار و فرد تغییر جهت داده است درحالی که رویکرد حق برای غذا از ابتدا فرد محور بوده و در موارد خاصی بر حق غذایی گروه‌هایی خاص توجه دارد.

حق حاکمیت غذا مفهوم نوظهوری است که مطابق با آن افراد نوع غذا و نیز شیوه تولید غذا را خود تعیین می‌کنند. همچنین وسعتی را که می‌خواهند در این زمینه به خود متکی باشند، تعیین می‌کنند و نیز معامله و تجارت را درزمینه حمایت از تولید غذای بومی تنظیم می‌کنند. در حقیقت این مفهوم یک مدل جایگزین برای سیاست‌های کشاورزی و تجاری ترویج می‌کند که در خدمت حق انسان‌ها برای غذا و تولید غذای پایدار از نظر اکولوژیکی، سالم و پایدار است.

ارتباط میان حق برای غذا و سایر حقوق بشر

اجزای حقوق بشر به هم وابسته، غیرقابل‌تفکیک و مرتبط هستند، به نحوی‌که نقض هریک در تحقق و برخورداری از سایر حقوق اختلال ایجاد می‌کند. به عنوان‌مثال زمانی که افراد نتوانند خودشان را خوب تغذیه کنند و به این ترتیب به‌واسطه گرسنگی، سوءتغذیه یا بیماری ناشی از آن با خطر مرگ روبه‌رو شوند، حق برای حیاتشان نیز به مخاطره می‌افتد. همچنین در خصوص رابطه حق برای سلامت و حق برای غذا، مادران باردار یا شیرده که به‌واسطه عدم دسترسی به رژیم غذایی کافی و مغذی خود و کودکشان دچار سوءتغذیه می‌شوند، حتی در صورت برخورداری از مراقبت‌های درمانی در حین و پس از زایمان نمی‌توانند از سلامت مطلوب برخوردار باشند.

سهم جامعه مدنی

در طول دهه گذشته، غالبا درنتیجه تلاش جامعه مدنی و جنبش اجتماعی، پیشرفت‌هایی در تشخیص و اجرای حق برای غذا به دست‌آمده است. درمجموع از دیدگاه فعالان در این عرصه، دولت‌ها مسوولیت اصلی و نهایی را برای اطمینان از تامین این حق بر عهده دارند. تلاش و استدلال اعضای جامعه مدنی در اهمیت درک حقوق اقتصادی، اجتماعی و فرهنگی و به‌طور ویژه حق برای غذا در اعلامیه میثاق جهانی حقوق اقتصادی، اجتماعی و فرهنگی (۱۹۶۶) منعکس شد.

باوجود فعالیت جمع کثیری از سازمان‌های مردم‌نهاد، تعدادی نیز به‌طور اختصاصی در این زمینه فعالیت می‌نمایند که از آن جمله می‌توان به شبکه اقدام و اطلاعات غذا، اتحادیه جهانی حقوق بشر و تغذیه و انجمن جهانی امنیت پایدار غذا و تغذیه اشاره کرد.

درمجموع پیشرفت‌های حاصل از اقدامات جامعه مدنی را می‌توان در چهار حوزه مشخص کرد:

- پیشرفت در مفهوم‌سازی حق برای غذا صورت گرفته است. به‌طوری‌که درنتیجه تلاش جامعه مدنی و جنبش‌های اجتماعی، به همراه تعدادی از دانشگاهیان و کارشناسان حقوق بشر، یک تغییر در پارادایم در حال ظهور است. این تغییر در جهت به رسمیت شناختن وجود ارتباطات متقابل در سیستم‌های غذایی و حرکت به سمت درک رابطه میان سوءاستفاده از قدرت، محرومیت اجتماعی، ناتوانی سیاسی، گرسنگی و سوءتغذیه بوده است. همچنین تقاضا به‌منظور قرار دادن دارندگان حق در مرکز سیاست و مشارکت آنها در تصمیمات تاثیرگذار بر زندگی آنها پیگیری شده است.

- در پرتو تلاش‌های جامعه مدنی و نیز جنبش‌های اجتماعی پیشرفت‌هایی در اجرای داخلی حق برای غذای کافی به دست‌آمده است. تعداد رو به رشدی از دولت‌ها حمایت قانون اساسی را درزمینه حق برای غذا (نظیر برزیل و کنیا) تضمین کرده‌اند. سایر دولت‌ها نیز چارچوب‌های قانونی حق برای غذا (کلمبیا) و سیاست‌ها (اوگاندا) تصویب کرده‌اند. درحالی که رسیدگی و پیگیری موثر این مقوله به‌صورت یک چالش باقی می‌ماند، دادگاه‌های ملی حرکت‌هایی در جهت به رسمیت شناختن تعهدات دولت در جهت اقدام، حمایت و تحقق حق دسترسی به غذا (گواتمالا و هند) انجام می‌دهند.

- جامعه مدنی و خصوصا تولیدکنندگان نقش فعالی در پیشرفت حاکمیت بین‌المللی از طریق اصلاحات در کمیته جهانی غذا (CFS) در سال ۲۰۰۹ ایفا نمودند. ازآن‌پس به عنوان یکی از شرکت‌کنندگان اصلی، تلاشی را در جهت شکل‌دهی به دستور کار و مذاکرات فرآیندهای برجسته نظیر چارچوب استراتژیک جهانی برای امنیت غذایی و تغذیه در اکتبر ۲۰۱۲ صورت دادند که در راستای هماهنگی، انسجام و پاسخگویی در تصمیم‌گیری‌های مرتبط با موضوعات غذا و تغذیه بود.

- همچنین جامعه مدنی تلاش‌هایی در حمایت از تولیدکنندگان مواد غذایی در مقیاس کوچک و شناسایی و اتصال حوزه‌هایی که جدا دیده می‌شدند در جهت مبارزه برای برخورداری از حق برای غذا صورت داد.

حق برای غذا در قوانین و اعلامیه‌های بین‌المللی

علاوه بر اذعان حق برای غذا در فصل ۲۵ اعلامیه جهانی حقوق بشر در سال ۱۹۴۸، در فصل ۱۱ میثاق بین‌المللی حقوق اقتصادی، اجتماعی، فرهنگی (۱۹۶۶) نیز به ترتیب در بند ۱ و ۲ به حق برخورداری از غذای کافی و نیز حق رهایی از گرسنگی اشاره شده است. در بند اول آورده شده است: کشورهای عضو میثاق حق هر فرد برای استاندارد مناسب زندگی برای خود و خانواده‌اش، شامل غذای کافی، پوشاک، مسکن و بهبود مداوم شرایط زندگی را محقق می‌کند. در بند دوم نیز ذکر شده است: کشورهای عضو میثاق حق بنیادین هر فرد برای رهایی از گرسنگی را محقق می‌کند. در اجلاس جهانی غذا در سال ۱۹۷۴ نیز اعلامیه جهانی ریشه‌کنی گرسنگی و سوءتغذیه به روشنی رهایی از گرسنگی و سوءتغذیه را به عنوان یک حق بنیادین انسانی جهت توسعه و حفظ قابلیت‌های جسمانی و روانی تصدیق نمود. همچنین در نخستین اجلاس بین‌المللی تغذیه در سال ۱۹۹۲ در بند اول اعلامیه جهانی تغذیه، دسترسی به غذای سالم و کافی ازنظر تغذیه‌یی به عنوان یک حق برای هر فرد تایید شد. بیان می‌شود یکی از مظاهر موفقیت جامعه مدنی در دفاع از حق برای غذا اذعان به این موضوع در اعلامیه اجلاس جهانی غذا در سال ۱۹۹۶ است.

ادامه در صفحه ۹

با وجود انتظار و سردرگمی کشاورزان ادامه دارد

تاخیر در اعلام نرخ خرید تضمینی محصولات کشاورزی

در حالی که روزها از آغاز کشت پاییزه در کشور می‌گذرد، اما هنوز کشاورزان در انتظار اعلام نرخ خرید تضمینی محصولات کشاورزی به سر می‌برند و اقدامی از سوی وزارت جهاد کشاورزی و دولت در این زمینه صورت نگرفته است.

در این حال آخرین اخبار بنا به اظهار یک مقام مسوول در وزارت جهاد کشاورزی، حاکی از آن است که این وزارتخانه از ۲ ماه قبل، پیشنهاد خود را درباره نرخ خرید این محصولات اعلام کرده اما عدم حصول توافق سبب شده پیشنهادات وزیر، به شورای اقتصاد ارسال شود.

ماجرای اعلام قیمت خرید تضمینی هر ساله در ابتدای سال زراعی جدید مطرح می‌شود و محل انتقاد، بحث و کشمکش جدی بخش‌های ذی‌ربط قرار می‌گیرد.

این در حالی است که مطابق قانون تضمینی خرید محصولات کشاورزی، دولت باید نرخ‌های خود را تا پایان شهریور هر سال اعلام کند که اکنون با وجود گذشت مدت‌ها از آغاز کشت پاییزه، این تعلیق از سوی دولت برطرف نشده است.

در این میان، گندم یکی از مهم‌ترین محصولاتی است که اعلام به موقع نرخ خرید تضمینی آن برای کشاورزان از اهمیت مضاعفی برخوردار است و تاخیر در اعلام نرخ خرید تضمینی و پرداخت مطالبات محصولات استراتژیکی نظیر آن می‌تواند سیاست خودکفایی را تحت تاثیر قرار دهد و برنامه‌ها برای کشت آتی را دستخوش تغییر کند.

بر این اساس ضرورتا، دولت تا پایان شهریور ماه، با توجه به هزینه تمام شده تولید و تورم سالانه باید اقدام به افزایش قیمت محصولات کشاورزی از جمله استراتژیک کند تا کشاورزان بتوانند تصمیمات لازم راجع به نوع کشت را اتخاذ کنند.

به موجب قانون خرید تضمین خرید محصولات اساسی کشاورزی، اهدافی برای قانونگذار ذکرشده است از جمله: حمایت از تولید محصولات کشاورزی مانند گندم، جو، برنج، ذرت، ایجاد تعادل در نظام تولید و جلوگیری از ضایعات محصولات کشاورزی.

نرخ خرید تضمینی به زودی ابلاغ می‌شود

در این زمینه معاون برنامه‌ریزی و امور اقتصادی وزیر جهادکشاورزی روز گذشته گفت: پیشنهاد این وزارتخانه درباره نرخ خرید تضمینی محصولات زراعی و باغی به شورای اقتصاد ارائه شده است و امیدواریم به زودی تصویب و ابلاغ شود.

عبدالمهدی بخشنده افزود: نرخ خرید تضمینی ۴۰ محصول زراعی و باغی باید تا اول مهر در شورای اقتصاد تصویب و ابلاغ می‌شد.

وی ادامه داد: وزیر جهاد کشاورزی از ۲ ماه قبل، پیشنهاد خود را درباره نرخ خرید این محصولات اعلام کرد؛ مباحث کارشناسی مربوط به این نرخ‌ها در کارگروه تخصصی سازمان برنامه و بودجه انجام شده است اما بر سر نرخ‌های پیشنهادی به توافق نرسیدیم و از این رو تصمیم گرفته شد، پیشنهادهای وزیر جهادکشاورزی به شورای اقتصاد ارسال شود.

او در خصوص اقدامات انجام شده برای کاهش واردات محصولات کشاورزی گفت: در قالب برنامه‌های اقتصاد مقاومتی که به تصویب ستاد فرماندهی اقتصادی رسیده و ابلاغ شده یکی از برنامه‌ها افزایش خوداتکایی در محصولات راهبردی بخش کشاورزی همچون گندم، شکر، دانه‌های روغنی، پنبه و مواد پروتئینی است که به موازات افزایش خوداتکایی کاهش واردات نیز خواهیم داشت.

این مقام مسوول تصریح کرد: خوشبختانه در چهار سال گذشته دستاوردهای خوبی به دست آوردیم به‌طوری که در دو سال گذشته در گندم به خودکفایی رسیدم این درحالی است که در گذشته سالانه بیش از ۶ میلیون تن گندم وارد می‌کردیم.

بخشنده افزود: در حال حاضر واردات گندم ممنوع است، مگر ورود موقتی گندم برای تبدیل و صادرات مجدد که مقدار آن جزیی است

معاون امور اقتصادی وزیر جهاد کشاورزی اظهارداشت: در حال حاضر بیش از ۱۲میلیون تن ذخیره گندم داریم و در یک سال آینده دغدغه‌یی برای گندم نداریم.

وی همچنین درباره تولید دانه‌های روغنی نیز گفت: در سال زراعی گذشته برداشت دانه‌های روغنی که بیشتر به شکل کلزا و سویا سه‌برابر افزایش یافته است.

بخشنده در گفت‌وگویی با ایرنا افزود: درسال ۱۳۹۲ میزان تولید شکر یک میلیون و ۱۲۰ هزار تن بود که در سال زراعی گذشته به یک میلیون و ۶۵۰ هزار تن رسید و پیش بینی می‌کنیم امسال برداشت چغندر و نیشکر حداقل صد هزار تن بیشتر از پارسال باشد و به یک میلیون و ۷۰۰ هزار تن برسیم.

وی تاکید کرد: امیدواریم با حمایت مالی کشور تا پایان برنامه ششم توسعه در زمینه شکر به خودکفایی برسیم.

پرداخت مطالبات گندمکاران در ۲هفته آینده

از سوی دیگر مدیرعامل شرکت بازرگانی دولتی ایران نیز روز گذشته گفت: دولت دوازدهم با تدبیر خود مابقی مطالبات گندمکاران را از طریق اسناد خزانه و اوراق مرابه و سایرمنابع دو تا سه هفته آینده پرداخت می‌کند.

یزدان سیف درباره زمان پرداخت مطالبات گندمکاران افزود: ارزش مجموع گندم خریداری شده ۱۱۶ هزار میلیارد ریال است که تاکنون ۸۲ هزار و ۵۰۰ میلیاردریال آن به حساب کشاورزان واریز شده است.

مدیرعامل شرکت بازرگانی دولتی ایران درباره خودکفایی گندم سال آتی گفت: با پیش بینی بارندگی‌های پاییزی در صورتی که اتفاق غیرمترقبه‌یی نیفتد، به نظر می‌رسد تولید و خرید سال آتی بیش از سال گذشته باشد و خودکفایی ما در بخش گندم استمرار یابد.

سیف درباره ادعای وزارت بهداشت درباره پایین بودن کیفیت گندم داخلی و به‌کارگیری نمک در نان افزود: بررسی‌های ما نشان می‌دهد که کیفیت آرد و گندم مورد استفاده خبازی و کیفیت نان از ابتدای دولت یازدهم تاکنون ارتقا یافته است.

وی اظهارداشت: در سال‌های گذشته بیش از هفت میلیون تن واردات گندم انجام می‌شد.

به گفته وی، آرد یک کالای صنعتی و استاندارد است که تحت نظارت فنی وزارت بهداشت و درمان و سازمان ملی استاندارد قرار دارد بنابراین نظارت فنی بر این محصول مانع تولید آرد بی‌کیفیت و عرضه ان به بازار می‌شود

سیف تصریح کرد: با توجه به خوداتکایی ما در تولید گندم، واردات گندم همچنان ممنوع است مگر واردات گندم برای صادرات آرد صورت گیرد زیرا ما هیچ نیازی به واردات نداریم.

او درباره واردات بی‌رویه برنج در ۶ ماه ابتدای سال جاری اظهارداشت: طبق سیاست وزارت جهادکشاورزی هر ساله ممنوعیت واردات برنج در چهارماهه فصل برداشت صورت می‌گیرد بنابراین میزان واردات می‌تواند قبل از فصل ممنوعیت یا بعد از فصل برداشت باشد.

وی تصریح کرد: وزارت جهادکشاورزی طبق سیاست‌های خود حجم واردات برنج را کنترل می‌کند و مراقب است بیش از نیاز داخلی برنج وارد کشور نشود تا تولیدکنندگان داخلی دچار ضرر و زیان نشوند.

معاون وزیر جهاد کشاورزی درباره واردات دانه‌های روغنی افزود: درحال حاضر بخش قابل توجهی از روغن خام مورد نیاز کشور وارد می‌شود بنابراین ما تلاش کرده‌ایم بخشی از این واردات دانه‌های روغنی باشد تا با فعالیت کارخانجات کشور ما نیز سهمی در اشتغال کشور داشته باشیم

کشاورزی حفاظتی؛ اولویت برنامه ششم

همچنین روز گذشته رییس ستاد معاونت زراعت وزارت جهاد کشاورزی گفت که با توجه به اهمیت تامین مواد غذایی مردم، اجرای کشاورزی حفاظتی اولویت نخست برنامه ششم توسعه است.

فرزاد زلقی در کارگروه حفاظتی کشاورزی در کرج افزود: دراین طرح قرار است سالانه در ۵۰۰ هزار هکتار زمین کشاورزی برنامه حاصلخیزی خاک اجرا شود.

وی با بیان اینکه دولت موظف به اجرای این طرح شده خاطرنشان کرد: این برنامه یک اقدام برای پایداری اکوسیستم است که بخشی از آنچه تولید می‌شود به خاک بازگشت داده خواهد شد زیرا اکنون یکی از چالش‌های بزرگ بخش کشاورزی کشور ناپایداری است.

زلقی گفت: در بازدید محققان بین‌المللی از کشور، اینگونه مطرح کردند که ایران در ۱۵سال آینده دچار بحران مواد آلی در خاک می‌شود، این درحالی است که در بیشتر نقاط کشور مواد آلی در خاک زیر شاخص نیم درصد است.

مشاور معاون وزیر جهاد کشاورزی افزود: اگر مواد آلی در خاک وجود نداشته باشد هر قدر کشاورزی را به کود، آب و فناوری مجهز کنیم باز هم پتانسیل تولید محدود می‌شود.

زلقی با بیان اینکه به دنبال پایداری در تولید هستیم اظهار داشت: حفظ منابع آب و خاک سیاست وزارت جهاد کشاورزی است، به همین منظور ۲ قرارداد بین‌المللی با ۱۷میلیون بودجه و در یک برنامه پنج ساله بسته شده است.

وی گفت: از ۱۰میلیارد تومان بودجه پیش‌بینی شده برای حفظ منابع آب و خاک حدود ۳,۵میلیارد تومان به کشاورزی حفاظتی اختصاص یافته است.

زلقی با اشاره به اینکه به دنبال این هستیم که یک ردیف بودجه ملی را به کشاورزی حفاظتی اختصاص دهیم یادآور شد: قول‌هایی داده شده که در لایحه بودجه ۹۷،این امر لحاظ شود.

رییس ستاد معاونت زراعت وزارت جهاد کشاورزی گفت: در حالی که سطح کشاورزی حفاظتی در دنیا به ۱۸۰میلیون هکتار رسیده این رقم در کشور ما هنوز به ۱۰۰هزار هکتار نرسیده است.

غذا به عنوان کالا یا حق؟

حق برای غذا در قوانین‌اساسی به رسمیت شناخته شود

ادامه از صفحه ۸

در اعلامیه امنیت جهانی غذا در این اجلاس مجددا بر حق هر فرد برای دسترسی به غذای مغذی و سالم تاکید شد و مقرر گشت مفهوم حق برای غذا شفاف‌سازی شده و کمیساریای عالی سازمان ملل متحد در جهت تعریف بهتر حقوق مرتبط با غذا اقدام نماید و راه‌های اجرا و تحقق آن را پیشنهاد دهد. اهدا جایزه نوبل اقتصاد به آمارتیا سن در سال ۱۹۹۸ به سبب نظریه اقتصاد رفاه نیز توجه جدی به این مقوله را به دنبال داشت. وی معتقد بود قحطی و گرسنگی گسترده در جهان مدرن نتیجه تولید کم‌غذا نیست، بلکه ناشی از مشکلات در شبکه توزیع غذا و سیاست‌های دولت‌هاست.

FAO نیز به‌کرات بر حق برای غذای کافی و نیز تلاش برای دست‌یابی به حق بنیادین رهایی از گرسنگی تاکید کرده است. تمام دولت‌های عضو، راهنماهای حق برای غذا را در نوامبر سال ۲۰۰۴ پذیرفته‌اند. در سال ۲۰۰۶ نیز راهنمایی جهت حمایت از اعضا در اجرای راهنما تدوین شد که از طریق ایجاد ظرفیت و آگاهی، ارائه متدولوژی و ابزار، توصیه‌های سیاستی و راهنمایی‌های تخصصی و تکنیکی تلاش در جهت احقاق این حق را تشویق می‌نمود.

در این راستا هفت گام عملیاتی در اجرای حق برای غذا ارائه شده است:

- شناسایی افراد گرسنه که حق برای غذا برای آنها محقق نشده است؛
- ارزیابی سیاست‌ها و برنامه‌های موجود؛
- ایجاد استراتژی‌ها برای محیط‌های توانمندکننده و اقدامات کمکی؛
- بهبود هماهنگی و عملکرد نهادی؛
- مرور و تقویت چارچوب‌های قانونی؛
- پایش پیشرفت در طول زمان با تمرکز بر حقوق بشر؛
- اطمینان از پیگیری موثر برای تخلف از حق برای غذا.

سازمان جهانی بهداشت نیز از حق برای غذا به عنوان یکی از تعیین‌کنندگان اساسی حق برای سلامت در قالب دسترسی به غذای سالم و کافی نام می‌برد.

دومین اجلاس بین‌المللی تغذیه در سال ۲۰۱۴ نیز فرصت دیگری جهت تایید مجدد حق برای غذا بود. به‌طوری‌که در بند سوم اعلامیه نهایی عنوان‌شده است حق برای غذای کافی و حق بنیادین هر فرد برای رهایی از گرسنگی با میثاق بین‌المللی حقوق اجتماعی، اقتصادی و فرهنگی و سایر اسناد مرتبط سازمان ملل متحد سازگار است.

همچنین در سایر کنوانسیون‌های بین‌المللی در حمایت از گروه‌های ویژه، حق برای غذا به رسمیت شناخته شده است:

- کنوانسیون حذف تمام اشکال تبعیض علیه زنان (۱۹۷۹)؛
- کنوانسیون حقوق کودکان (۱۹۸۹)؛
- کنوانسیون حقوق افراد با معلولیت و ناتوانی (۲۰۰۶).

تاکنون ۲۳ کشور، حق برای غذا را به عنوان یک حق بشری در قانون اساسی خود پذیرفته‌اند و ۹ کشور نیز بند مجزایی در متن قانون اساسی به آن اختصاص داده‌اند، به عنوان‌مثال بولیوی (بند شانزدهم)، برزیل (بند ششم)، اکوادور (بند سیزدهم)، گویان (بند چهلم)، هاییتی (بند بیست و دوم)، کنیا (بند چهل و سوم) و آفریقای‌جنوبی (بند بیست و هفتم) . قانون اساسی موقت نپال نیز در بند ۱۸ حق فرد برای حاکمیت غذایی را به رسمیت می‌شناسد.

بی‌توجهی به حق برای غذا در اهداف توسعه پایدار

هرچند در اهداف توسعه پایدار (SDGs) که اخیرا توسط سازمان ملل متحد به تصویب رسیده است به‌طور مشخص و در قالب هدف دوم بر به پایان رساندن گرسنگی تاکید می‌شود و برنامه‌هایی نیز ذیل آن پیشنهاد شده است، ولیکن همچنان انتظارات برای به رسمیت شناختن حق دسترسی به غذای کافی و قابل استطاعت را تامین نمی‌کند. این در حالی است که به‌صراحت به تضمین حق برای دسترسی به آب بهداشتی، سلامت و آموزش پرداخته شده است.

این موضوع به‌وضوح حاکی از پسرفت قانونی و دیپلماتیک از توافقات بین‌المللی در این زمینه است؛ چراکه حق دسترسی جهانی به غذا پیش‌زمینه برخورداری و لذت از تحقق سایر حقوق مدنی، سیاسی، اجتماعی و اقتصادی است.

توضیحاتی که به شکل غیررسمی به دست‌آمده است حاکی از آن است که تعدادی از کشورها و نهادهای ذی‌نفوذ، به‌شدت با لحاظ نمودن غذا به عنوان حق انسانی مخالفت کرده‌اند. این در حالی است که بسیاری از این مخالفان، میثاق بین‌المللی حقوق اقتصادی، اجتماعی و فرهنگی را امضا و تصویب کرده بودند. این امر نشان‌دهنده فقدان پیوستگی و انسجامی است که به‌طور غالب طی مباحث بین‌المللی رخ می‌دهد: تعهدات حقوق بشر با منافع اقتصادی مغایرت دارد. »

موضع ایالات‌متحده

بر پایه شواهد، قدرت و سلطه امریکا بر نهادهای بین‌المللی منجر به مسدود شدن هرگونه تلاشی برای وارد نمودن مقررات مبتنی بر حق اجتماعی در مباحث جهانی شده است. در این زمینه اگرچه سایر کشورها به شکل عمومی مخالفتشان را اعلام نمی‌کنند ولی به شکلی آرام مانع از تحقق حق برای غذا در مناطق تحت سلطه‌شان می‌شوند.

امریکا به‌طور پیوسته با هرگونه سند بین‌المللی که غذا را به عنوان یک حق انسانی در نظر می‌گیرد، مخالفت کرده است. امریکا تنها دولتی بود که از امضای اعلامیه نهایی اجلاس جهانی غذا در سال ۱۹۹۶ امتناع نمود و همچنین در سال ۲۰۰۲ به‌تنهایی با افزودن یک قید رسمی که بیان می‌کرد حق برای غذا نمی‌تواند موجب هرگونه وظیفه دولتی الزام‌آور شود و حق شهروندان را در سطح داخلی یا بین‌المللی تضمین کند، با اعلامیه دیگر این اجلاس در زمینه پرداختن به حق برای غذا مخالفت کرد.

برای دولت امریکا، غذا فقط یک کالا است که دسترسی به آن انحصارا با قدرت خرید یا طرح‌های خیریه تضمین می‌شود. امریکا حتی حاضر به قبول قطعنامه غیر الزام‌آور روی این موضوع نشده است. هرچند در دوران تصدی باراک اوباما این مخالفت‌های آشکار کمی تخفیف یافت و US به اعلامیه غیر الزام‌آور ملل متحد در خصوص حق برای غذا در سال ۲۰۰۹ پیوست، هرچند توضیحات مکمل به آن افزود. به‌نوعی می‌توان بیان داشت ایالات‌متحده به بیان این حق به عنوان یک هدف سیاسی مطلوب و نه یک تعهد اجرایی تمایل دارد. این در حالی است که امریکا از برنامه‌های امنیت غذایی بر پایه نیاز، در داخل و در سطح بین‌الملل سخاوتمندانه حمایت می‌کند، برنامه‌هایی که داوطلبانه، غیر فراگیر، غیر پاسخگو و غیرقابل‌رسیدگی بوده و توسط نوسانات اولویت‌های سیاسی و محدودیت‌های بودجه تعیین می‌شوند.

موضع اتحادیه اروپا: یک رویکرد دوگانه

مقامات اتحادیه اروپا به‌طور مکرر اظهار داشته‌اند دولت‌ها باید دیدگاه حقوق بشر را در استراتژی‌های ملی جهت تحقق حق برای غذا لحاظ نکند. همچنین کمیسیون اروپا حمایت خود را برای چارچوب‌های قانونی و سیاسی مبتنی بر حق برای غذا در کشورهای درحال‌توسعه علاوه بر استقرار و تقویت مکانیسم‌های جبران خسارت اعلام کرده است. این در حالی است که هنوز هیچ‌یک از دولت‌های عضو اتحادیه اروپا صراحتا حق برای غذا را در قانون اساسی‌شان تصدیق نکرده‌اند و هیچ اشاره‌یی نیز به حق برای غذا در معاهده‌های اروپایی نمی‌شود.

به نظر می‌رسد، ایالات متحد امریکا و اتحادیه اروپا هر دو به یک ایدئولوژی پایبند هستند که بر مبنای آن توزیع منابع مبتنی بر بازار بسیار کارآمدتر از یک طرح مبتنی بر حق برای غذاست. خصوصی‌سازی نهاده‌های تولید غذا (خاک، دانه‌ها، آب، ...) و کالایی کردن مطلق خروجی نهایی (غذا)، گفتمان غالب هر دو بازیگران و نهادهای بین‌المللی (بانک جهانی، سازمان تجارت جهانی، صندوق بین‌المللی پول، مجمع جهانی اقتصاد، ...) که آنها کنترل می‌کنند را تایید می‌کند. این نهادها در خصوص اعتبار مطلق مکانیسم‌های بازار برای توزیع غذا به عنوان یک کالا مصمم هستند؛ بنابراین وظایف و تعهداتی که به‌وسیله حق برای غذا ضمانت می‌شود به‌وضوح برهم زننده این موقعیت است.

رویکرد و راهبردهای ایران در برابر مقوله غذا

در کشور ایران حقوق متقنی برای تامین حق غذا از سوی دولت برای اقشار مختلف جامعه و گروه‌های سنی مختلف مطرح نشده است به‌طوری‌که در قانون اساسی کشور، توجه به این مقوله را به عنوان یک نیاز و نه یک حق شاهد هستیم:

اصل ۴۳ بند ۱

«تامین نیازهای اساسی: مسکن، خوراک، پوشاک، بهداشت، درمان و آموزش‌وپرورش و امکانات لازم برای تشکیل خانواده برای همه»

در سند چشم‌انداز ۱۴۰۴، سیاست‌های کلی نظام در چشم‌انداز، سیاست‌های کلی نظام در بخش کشاورزی (مصوبه یازده تیر ۸۴ مجمع)، قانون تشکیل وزارت جهاد کشاورزی نیز به نظر می‌رسد راهبرد ایران در مقوله غذا بیشتر مبتنی بر توجه به تامین امنیت غذایی است که همان‌طور که در مباحث پیشین به آن اشاره شد به عنوان پیش‌نیاز برای تحقق حق برای غذا است و التزامات قانونی و امکان رسیدگی در صورت نقض آن وجود ندارد.

هرچند تنها در نقشه تحول نظام سلامت تصویب‌نامه شماره ۱۰۳۶۲ /ت ۴۷۹۷۱ مورخ ۱۳۹۱/۱/۲۶ و در سیاست ۹ آن به‌روشنی بر تامین حق مردم در بهره‌مندی عادلانه از سبد غذایی و آشامیدنی مطلوب و مکفی تاکید شده است.

از سویی دیگر یارانه‌های غذایی در راستای تدابیر امنیت اجتماعی توسط دولت و در سطح ملی برای حمایت از ایرانیان آسیب‌پذیر از سال ۲۰۱۰ در نظر گرفته شده است. مثال از اقدامی دیگر در سال ۱۳۹۳ باز هم تاکیدی بر نگاه کلایی به غذا در ایران است.

نتیجه‌گیری

در حال حاضر رویکرد حق برای غذا به دلیل آنکه تعهداتی بر مبنای کرامت انسانی به کشورهای عضو جهت تامین غذا تحمیل می‌کند و دارای مکانیسم‌های لازم جهت رسیدگی به نقض حق برای غذا و جبران خسارت برای افراد متاثر از این قضیه است و همچنین ارتباط مستحکمی با سایر حقوق بشری از قبیل حق بر آب، کار، مسکن، بهداشت، حیات و... دارد، ابزار مناسبی جهت رفع معضل گرسنگی و سوءتغذیه در جهان است. ولیکن رویکرد امنیت غذایی به دلیل غیر شفاف بودن آن و همچنین به دلیل مشخص نبودن تعهدات کشورهای عضو و نداشتن مکانیسم‌های لازم جهت رسیدگی به نقض آن نمی‌تواند به عنوان یک وسیله مناسب جهت حل معضل سوءتغذیه به کار رود و بیشتر به عنوان یک ابزار تکمیلی جهت تحقق تدریجی حق بر غذا مورداستفاده قرار می‌گیرد. بحث‌های غالب در زمینه امنیت غذایی بر پایه رویکرد مبتنی بر نیاز است که نگاه کلایی به غذا را تداعی می‌کند.

در نظام‌های سرمایه‌داری مبتنی بر بازار، استدلال بر این است که وجود تامین‌کنندگان متعدد مواد غذایی در بازار غذا، سبب رقابت بین تامین‌کنندگان شده و منجر به افزایش کیفیت و کاهش قیمت غذا خواهد شد. این نظم به‌گونه‌یی طبیعی به دست می‌آید و نیاز به مداخله دولت نیست. درحالی که در نظام‌های سوسیالیستی که به لحاظ نظری ریشه در افکار مارکس دارند و نیز دولت‌های رفاه، با توجه به مفهوم شکست بازار عقیده بر این است که غذا نمی‌تواند به‌مثابه یک کالای اقتصادی در بازار در نظر گرفته شود، زیرا مصرف‌کنندگان و تامین‌کنندگان خدمات مذکور در شرایط برابری قرار ندارند. همچنین به دلیل عدم آگاهی مصرف‌کنندگان از کیفیت و محدودیت ورود به بازار، ایجاد بازار رقابت کامل در بازار مواد غذایی امکان‌پذیر نیست؛ بنابراین سازوکار بازار نمی‌تواند موجبات توزیع عادلانه غذا را به شکلی سالم و کافی فراهم آورد و تحقق چنین امری مستلزم مداخله دولت در فرآیند تامین حق برای غذاست.

بنابراین پیشنهاد می‌شود جهت حل معضل سوءتغذیه در جهان، کشورها حق بر غذا را در قانون اساسی خود به رسمیت شناخته و زمینه را برای اجرای آن فراهم کنند. هرچند چارچوب‌های قانونی برای حمایت از این حق کافی نخواهد بود، ارائه کردن موثر این حق در سطح ملی یک نقطه وحدت مهم و مفیدی جهت مبارزه در راستای جهان امن غذایی خواهد بود. از آنجا که غذا یک حق است و نه یک کالا، امنیت غذا باید به عنوان یک حق برای تمامی افراد لحاظ شود _ به جای یک هدف توسعه‌یی که هیچ پاسخگویی را به دنبال ندارد.

منبع: شمس

اخبار

تشریح فرآیند ثبت‌نام در کاریابی‌ها

رییس کانون کاریابی‌های کشور با تشریح فرایند ثبت نام و نحوه پرداخت حق‌الزحمه نسبت به افزایش کاریابی‌های غیرمجاز هشدار داد. بابک هاشمی‌پور در گفت‌وگو با مهر، درباره روال و فرآیند ثبت‌نام کارجویان در مراکز «مشاوره شغلی و کاریابی‌ها» و همچنین شرایط پرداخت حق‌الزحمه این مراکز گفت: در حال حاضر حدود ۸۰۰ کاریابی داخلی و ۱۱۰ کاریابی خارجی به صورت مجاز در سطح کشور فعالیت می‌کنند اما متاسفانه شاهد رشد کاریابی‌های غیرمجاز هستیم بنابراین نخستین گام کارجویان و کارفرمایان در زمان مراجعه به این مراکز باید احراز صلاحیت باشد. وی با بیان اینکه «کارجویان» یا «صاحبان مشاغل برای جذب کارجو» پس از مراجعه به مراکز مشاوره شغلی و کاریابی باید از صلاحیت فعالیت مرکز مربوطه با مجوز وزارت تعاون، کار و رفاه اجتماعی و همچنین تاریخ اعتبار مجوز اطمینان حاصل کنند افزود: بعد از اطمینان مراجعه‌کنندگان از اعتبار مجوز مرکز مربوطه، نخستین گام مشاوره شغلی به کارجو است که در این فرایند طی مصاحبه با فرد کارجو علاقه‌مندی‌ها و توانمندی‌های فردی وی برای اشتغال به کار استماع و شرایط متقاضی برای جست‌وجوی شغل متناسب با شرایط وی در سامانه هوشمند عملیات کاریابی - سابک (سامانه اطلاع‌رسانی الکترونیک بازار کار) ثبت می‌شود که این اطلاعات در بانک اطلاعات وزارت کار نیز ثبت خواهد شد.

هاشمی‌پور با بیان اینکه متقاضی در این مرحله طبق دستورالعمل، باید ۱۸هزار تومان بابت مشاوره شغلی و ثبت‌نام در سامانه به کاریابی پرداخت کند، گفت: این مبلغ در صورتی که فرد به کار گمارده نشد نیز قابل استرداد نیست. وی ادامه داد: پس از ثبت اطلاعات کارجو در سامانه سابک در کاریابی، عملیات جست‌وجو در سامانه مطابق با شرایط فرد متقاضی و کارفرما آغاز می‌شود که در صورت وجود فرصت شغلی مناسب در همان لحظه، وی به شرط تمایل به کار معرفی خواهد شد یا در غیر این‌صورت متقاضی در صف انتظار جست‌وجوی شغل مورد نظر قرار می‌گیرد تا به محض دریافت موقعیت شغلی متناسب با شرایط کارجو، به وی اعلام شود. رییس کانون کاریابی‌های کشور گفت: پس از اینکه فرصت شغلی متناسب با شرایط متقاضی در سامانه دریافت شد، کارجو از طرف کاریابی به کار معرفی می‌شود؛ در این مرحله عملیات مصاحبه و احراز شرایط فرد از سوی کارفرما برای جذب در بازار کار انجام و در صورت تایید به کارگماری فرد، این تاییدیه از سوی کارفرما به کاریابی اعلام می‌شود.

هاشمی ادامه داد: در این مرحله نیز کاریابی نصف حداقل دستمزد مصوب شورای عالی کار (در سال جاری ۹۳۱.۹۲۹ تومان) را به عنوان «حق الزحمه به کارگماری» از کارجو دریافت می‌کند. همچنین در صورتی که حقوق پایه متقاضی بیش از حداقل دستمزد باشد، کاریابی‌ها مجاز هستند علاوه بر دریافت نصف پایه حقوق، از مازاد حقوق پایه، حداکثر تا سقف ۳۰ درصد را به عنوان حق الزحمه از فرد معرفی شده به شغل، دریافت کنند. وی با بیان اینکه مشاوره شغلی مهم‌ترین مرحله شناسایی شرایط شغلی فرد متقاضی است گفت: به جوانان جویای شغل توصیه می‌کنیم در مراجعه به مراکز مشاوره شغلی و کاریابی، همه شرایط خود را به درستی اعم از روحیات کار، علاقه‌مندی‌ها، توانمندی‌ها، شرایط جسمی و غیره را به مشاوران اعلام کنند و هیچ موضوعی را پنهان نکنند چرا که ممکن است فرد، پس از به کار گماری، به هر دلیلی به دلیل امتناع از ارائه اطلاعات کامل در فرایند شغلی خود، در محل کار خود با مشکل مواجه شود و نتواند به اشتغال خود ادامه دهد. رییس کانون کاریابی‌های کشور درباره وضعیت مراجعه به کاریابی‌ها گفت: در مجموع مراجعه به این مراکز در سال گذشته زیاد بود اما امسال بنا به دلایلی از جمله رکود اقتصادی، تقاضای نیروی کار از سوی کارفرمایان کاهش پیدا کرده است. هاشمی‌پور ادامه داد: در سال گذشته حدود ۳۶۰ هزار نفر در مراکز مشاوره شغلی و کاریابی ثبت نام کردند که این میزان مراجعه در هفت ماهه نخست امسال نسبت به مدت مشابه سال گذشته حدود ۳۰ درصد کاهش یافته است. همچنین در مرحله معرفی به کار، پس از کشف کار مناسب با شرایط متقاضی، بسیاری از کارجویان تمایلی به معرفی وی به واحد، شرکت یا کارخانه پیشنهادی را ندارند که این موضوع باعث شده میزان معرفی به کار کارجویان از سوی کاریابی‌ها حدود ۴۰درصد کاهش یابد. همچنین میزان به کارگماری افراد بین ۴۰ تا ۶۰درصد به نسبت استان‌های مختلف کاهش یافته است

ورود نخستین محموله ترانزیتی گندم هند

مدیرعامل سازمان بنادر و دریانوردی از ورود نخستین محموله صادراتی گندم هند به مقصد افغانستان به بندر چابهار ایران خبر داد.

محمد راستاد در گفت‌وگو با ایسنا اظهار کرد: این محموله که از چند روز قبل بندر کاندلای هند را به مقصد چابهار ترک کرده بود، حامل ۱۳۰ هزار تن گندم است که بناست به سمت افغانستان ترانزیت شود.

وی با بیان اینکه پس از انجام توافق‌های اقتصادی با هند این نخستین محموله ترانزیتی است که از سوی این کشور به مقصد افغانستان از طریق چابهار ارسال می‌شود، تاکید کرد: ایران در طول سال‌های گذشته برنامه‌ریزی قابل توجهی انجام داده تا شرایط را برای بهبود زیرساخت‌های چابهار فراهم کند که قطعا یکی از اصلی‌ترین اهداف ما تبدیل شدن این بندر مهم ترانزیتی به هاب اقتصادی منطقه است.

مدیرعامل سازمان بنادر و دریانوردی با اشاره به حضور سفرای کشورهای هند و افغانستان در چابهار اظهار کرد: در کنار این مقامات خارجی مقاماتی از وزارت راه و شهرسازی ایران نیز در چابهار حضور دارند تا بطور رسمی بهره‌برداری از این مسیر مهم ترانزیتی کلید بخورد. ما می‌توانیم انتظار داشته باشیم که در سال‌های آینده و با اجرایی شدن طرح‌های توسعه در چابهار میزان استفاده از این بندر افزایش پیدا کند و راه برای توسعه ترانزیت و ترانشیپ باز شود.

راستاد با اشاره به ورود دو محموله از تجهیزات خریداری شده ایران از کشورهای خارجی برای بندر چابهار بیان کرد: این محموله‌ها که در فضای تجهیزات بندری و تخلیه و بارگیری کشتی‌ها اهمیت بالایی دارد، می‌تواند گسترش قابل توجهی در این فرآیند ایجاد کند و بر ظرفیت سالانه تخلیه و بارگیری این بندر بسیار مهم شرقی تاثیری جدی از خود بر جای بگذارد.

اخبار

اضافه شدن زبان فارسی به «اینستاگرام»

مشبل| اینستاگرام قابلیت استفاده از زبان‌های فارسی و عربی را برای کاربران خود فراهم کرده است. این شبکه اجتماعی اکنون از زبان‌هایی پشتیبانی می‌کند که از راست به چپ نوشته می‌شوند، از جمله فارسی و عربی. تابه حال اینستاگرام تعداد زیادی گزینه زبانی از جمله چینی، یونانی، ترکی و سوئدی را برای کاربران خود فراهم کرده است. اما تمام این زبان‌ها از چپ به راست نوشته می‌شوند. قابلیت استفاده از زبان‌های جدید نخست برای دستگاه‌های اندروید عرضه می‌شوند.

فیلترینگ در کشور جواب نمی‌دهد

ایسنا| رییس هیات‌مدیره شرکت مخابرات ایران با بیان اینکه فیلترینگ در کشور جواب نمی‌دهد از بازگشایی فضایی جدید در حوزه خدمات اینترنتی در کشور خبر داد. برات قنبری، رییس هیات‌مدیره مخابرات ایران با بیان اینکه ما هیچ‌وقت به دنبال بستن فضا نبوده‌ایم، اظهار کرد: در کشور ما فیلترینگ جواب نمی‌دهد. رویکرد ما نه انسدادی بلکه گسترش خدمات است. تجربه نشان داده است که در کشور ما اگر یک سرویسی مسدود شود، جایگزین‌های آن پیدا می‌شوند و فقط زحمت مردم زیاد می‌شود. وی با بیان اینکه در دور جدید و با همکاری صداوسیما و سایر وزارتخانه‌ها فضای جدید خدمات اینترنتی گسترش می‌یابد، اظهار کرد: در دولت قبلی نتوانستیم سرویس IPTV یا ویدئو یا قوانین کپی‌رایت را فعال کنیم. در این صورت شیوه رفتار مردم در فضای اینترنتی عوض می‌شود و پهنای باند نیز گسترش پیدا می‌کند. مشاور وزیر ارتباطات و فناوری اطلاعات در ادامه در مورد حفاظت در فضای مجازی، گفت: برای ما فرهنگ و امنیت مهم است. ما به عنوان ICT باید امنیت‌سازی و فرهنگ‌سازی کنیم. زمانی که در کشور بزرگی همچون چین کودکی را در عرض ۱۵ ساعت از طریق تکنولوژی‌های نوین پیدا می‌کنند این یعنی اینکه ICT امنیت‌آفرین است.

پروژه ماهواره‌های ایرانی در حال انجام است

ایسنا| رییس سازمان فضایی با بیان اینکه تمام پروژه‌های تعریف شده برای این سازمان بودجه خود را دریافت کرده‌اند، گفت که این سازمان دچار کسری بودجه نیست و تمام پروژه‌های تعریف شده به اتمام رسیده یا در حال انجام است. محسن بهرامی با اشاره به برنامه‌ریزی‌های انجام شده برای سازمان فضایی، گفت: این سازمان برنامه ۱۰ ساله‌یی دارد که طبق برنامه ششم و اقتصاد مقاومتی تدوین شده است که بودجه لازم برای این برنامه در اختیار قرار گرفته است و کسری بودجه‌یی وجود ندارد. وی با اشاره به آخرین وضعیت ماهواره‌های این سازمان، ادامه داد: تمام ماهواره‌های روی زمین، حمایت شده‌اند یا در صورت لزوم قرارداد آنها را تجدید کردیم. رییس سازمان فضایی افزود: ماهواره «دوستی» به اتمام رسیده، ماهواره «پیام» امسال به پایان خواهد رسید، ماهواره «ظفر» سال آینده مراحل پایانی خود را طی خواهد کرد و ماهواره «پارس» نیز به عنوان یک ماهواره جدید شروع شده است. بهرامی با بیان اینکه زمان پرتاب ماهواره‌ها امری است که عموما سازمان‌های فضایی از بیان آنها طفره می‌روند، گفت: برنامه‌ریزی‌های انجام شده برای پرتاب ماهواره معمولا باعث جابه‌جایی موضوع پرتاب می‌شود چراکه گاهی عملیات‌هایی به صورت آزمایشی صورت می‌گیرد و نیاز به جابه‌جایی زمانی دارد و به خاطر برخی ملاحظات دیگر نمی‌توان درباره پرتاب‌های بعدی و زمان‌بندی آن دقیق صحبت کرد.

جتی که دیوار صوتی را شکست

نیواطلس| جت جنگنده‌یی در پرواز آزمایشی دیوار صوتی را شکست و چند دقیقه با سرعت مافوق صوت پرواز کرد. این جنگنده که Gripen E نام گرفته با هزینه ۸۵ میلیون دلار ساخته شده است. این هواپیما با سرعت بیش از ۱۲۲۵ کیلومتر برساعت از بالای دریای بالکان پرواز کرد. به گفته رابین نوردلندر، خلبان این هواپیما، موتور پیشرفته و طراحی نوین ساختار هواپیما سبب شدند او اصلا متوجه شکستن دیوار صوتی نشود.

طی پرواز آزمایشی این جت جنگنده توانست چند دقیقه با سرعت مافوق صوت پرواز کند. طول این هواپیما ۱۵٫۲متر و عرض بال آن نیز ۸٫۶ متر است. حداکثر وزن جت هنگام بلند شدن از زمین ۱۶۵۰۰ کیلوگرم تخمین زده می‌شود. موتور GE Aviation F414G ۲۰درصد قدرت بیشتری نسبت به نسخه پیشین خود دارد. از ۱۵ ژوئن ۲۰۱۷ تاکنون Gripen E ۲۰ ساعت پرواز آزمایشی انجام داده است.

مسواکی که با حرکت شارژ می‌شود

انگجت| متخصصان یک شرکت استارتاپی در امریکا موفق شدند مسواکی شبیه به مسواک‌های الکتریکی بسازند که بدون نیاز به باتری کار می‌کند.

مسواک‌های الکتریکی امروزه بسیار مورد استفاده قرار می‌گیرند و تمیز کردن دندان‌ها را با کیفیت مناسبی انجام می‌دهند اما یک مشکل قابل توجه در آنها وجود دارد که تمام شدن منبع تغذیه یا همان باتری است که سبب از کار افتادن آنها می‌شود. حال شرکت «گودول» (Goodwell) موفق شده است مسواکی به بازار معرفی کند که نیازی به باتری ندارد و به راحتی با استفاده از انرژی سینتیک ناشی از حرکت و چرخش دست فرد برس‌های مسواک را به حرکت درمی‌آورد و بدون نیاز به باتری همانند یک مسواک الکتریکی دندان‌ها را تمیز می‌کند. انرژی تامین شده از این روش برای دو دقیقه کامل مسواک زدن و بیش از ۸۰ هزار بار چرخش کامل برس‌های مسواک کافی است. این مسواک «بی» (Be) نام دارد و سازندگان آن تاکید زیادی بر سازگاری آن با محیط زیست دارند. علاوه بر اینکه نیازی به استفاده از باتری‌های لیتیوم یونی وجود ندارد، بدنه آن نیز از مواد قابل بازیافت تولید شده است و جنس برس‌های آن نیز از نشاسته، زغال و بامبو است که کاملا زیست تخریب پذیر است.

عراقی‌ها با کاهش نرخ مکالمات زائران اربعین موافقت نکردند

ایرانی‌ها سیم‌کارت عراقی بخرند

بالن اینترنت در مرز مهران نصب شد

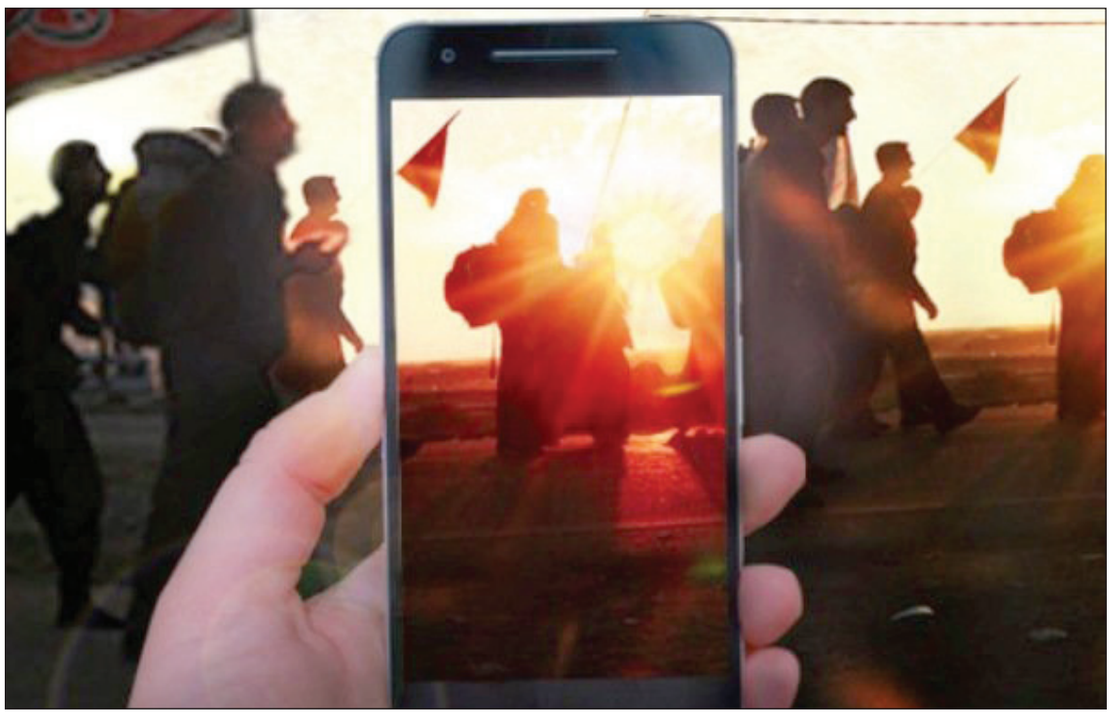

گروه دانش و فن| ازدحام ایرانیان مشتاق راهپیمایی اربعین حسینی هرسال بر ترافیک ارتباطی ایران و عراق می‌افزاید؛ به همین دلیل شبکه‌های ارتباطی برای برقراری ارتباطات با کیفیت، به حالت آماده باش درآمدند.

نقش ابزارهای ارتباطی در برقراری ارتباطات مشتاقان حضور در راهپیمایی اربعین حسینی، همه ساله پررنگ‌تر می‌شود و این موضوع سبب شده تا هرسال تدابیر ویژه‌یی برای برقراری ارتباطات بدون نقص و با کیفیت در این ایام درنظر گرفته شود.

اگرچه در شرایط عادی میزان ترافیک مکالمات میان ایران و عراق روزانه حدود ۱۵۰ هزار دقیقه تخمین زده می‌شود اما برآورد شده که این میزان در ایام اربعین به بیش از ۲۰ برابر افزایش می‌یابد. از این رو برای پاسخ دهی به این میزان تقاضا، نیاز به شبکه ارتباطی گسترده و با ظرفیت است تا زایران بدون هرگونه مشکلی، بتوانند از ارتباطات بهره‌مند شوند.

اسماعیل رادکانی، معاون طرح و توسعه و فناوری‌های نوین شرکت ارتباطات زیرساخت و مسوول کارگروه ارتقای کیفیت ارتباطی عتبات عالیات در گفت‌وگو با مهر، از پوشش کامل اینترنت وای فای و تلفن همراه در مرزهای منتهی به خاک عراق خبر داد و تاکید کرد: با افزایش ظرفیت خوبی که در شبکه‌های ارتباطی کشور اتفاق افتاده است، هیچ نقطه کوری برای ارتباط رسانی وجود ندارد. وی با بیان اینکه ظرفیت ایجاد شده از سوی شرکت ارتباطات زیرساخت برای اینترنت بالغ بر ۸ گیگابیت است، افزود: درهمین حال برای بهبود ظرفیت ترافیک ارتباطی، اپراتورها نیز حدود ۶ گیگابیت ظرفیت ایجاد کرده‌اند تا مشکلی از نظر تامین اینترنت زوار وجود نداشته باشد.

معاون طرح و توسعه شرکت ارتباطات زیرساخت اضافه کرد: در حوزه مکالمه نیز افزایش کانال‌های صوت در دستور کار قرار گرفت و علاوه بر وجود ۱۸۰ لینک E1، به زودی ۲۴۰ لینک E1 در مسیرهای زوار اربعین افزوده می‌شود.

وی همچنین از راه‌اندازی مسیر ارتباطی مبتنی بر IP خبر داد و گفت: با وجود این مسیرهای مستقیم بدون هرگونه اختلالی امکان ارتباط دهی به زایران را خواهد داشت و حتی ظرفیت مازاد نیز ایجاد شده است.

رییس کارگروه ارتقای کیفیت ارتباطی عتبات عالیات با اشاره به پوشش وای فای رایگان نقاط زیارتی شهرهای کربلا، نجف و کاظمین و پوشش این فناوری در مسیر راهپیمایی اربعین و نقاط مرزی مهران، چذابه و شلمچه، گفت: با اقدامات انجام شده پیش بینی این است که زوار به راحتی بتوانند از امکانات اینترنت استفاده کنند.

کاهش ۶۰ درصدی تعرفه

به دلیل آنکه یکی از مشکلات زایران، تعرفه بالای رومینگ است، معاون شرکت ارتباطات زیرساخت از کاهش حدود ۶۰ درصدی تعرفه ارتباطات اربعین از سوی اپراتورهای تلفن همراه خبر داد.

وی با بیان اینکه این تعرفه‌ها به زودی از سوی اپراتورهای موبایل اعلام می‌شود، گفت: این کاهش قیمت مربوط به نرخ دیتا و رومینگ برای استفاده از سیم‌کارت‌های ایرانی از سمت ایران است و طرف عراقی موافقت نکرده که تعرفه‌های خود را کاهش دهد.

رادکانی در مورد تغییر نرخ مکالمات برای ارتباط با شبکه ثابت و سیار کشور عراق از طریق دوصفر نیز به مهر گفت: برخلاف سال گذشته که مکالمات با دوصفر حدود ۵۰ درصد کاهش یافت اما امسال نرخ مکالمات با عراق از طریق دوصفر، بدون تغییر همان دقیقه‌یی ۹۰۰ تومان برای تلفن ثابت و ۱۵۰۰ تومان با تلفن همراه محاسبه می‌شود و طرف عراقی حاضر به تعامل برای کاهش نرخ مکالمات نشد.

وی با تاکید براینکه تعرفه رومینگ با کشور عراق موضوع دیگری است و نرخ این تعرفه‌ها از سوی اپراتورهای موبایل تعیین شده است، ادامه داد: نرخ مکالمه از ایران با سیم‌کارت ایرانی در عراق، برمبنای سرویس رومینگ، مطابق با تعرفه اپراتورهای ایرانی محاسبه خواهد شد. برمبنای آماری که تاکنون از اپراتورهای موبایل دریافت کردیم، طی روزهای اخیر، روزانه بالغ بر ۵۰۰ هزار اتصال رومینگ در شبکه موبایل فعال می‌شود.

رییس کمیته ارتباط رسانی اربعین حسینی با تاکید براینکه دریافت پیامک در عراق در حالت رومینگ رایگان است، ادامه داد: نرخ ارسال پیامک در اپراتورهای مختلف متفاوت است و بسته به تفاهم اپراتورها با کاهش چشمگیری تعیین شده است؛ اختیار تعرفه دیتا برای زایران ایرانی نیز با طرف عراقی است و در اختیار ما نیست.

این درحالی است که با وجود گرانی نرخ ارتباطات ایران و عراق اما زایران ایرانی در سال ۹۵ بالغ بر ۴۴ میلیون دقیقه مکالمه برقرار کردند.

عراقی‌ها حاضر به کاهش تعرفه نشدند

محمدجواد آذری جهرمی وزیر ارتباطات و فناوری اطلاعات که برای حل مشکلات احتمالی ارتباطات در ایام اربعین به کشور عراق سفر کرد و با همتای عراقی خود وارد مذاکره شد، از دستاوردهای این مذاکرات رضایت چندانی نداشت و گفت: ما از سمت ایران آماده پایین آوردن تعرفه هستیم اما از سمت بخش خصوصی اپراتوری عراق و همچنین شرکت اتصالات عراق هنوز برای کاهش تعرفه‌ها وعده‌یی دریافت نکرده‌ایم.

وی با بیان اینکه موضوعاتی که مربوط به درون خاک ایران باشد به راحتی از سوی شرکت ارتباطات زیرساخت و اپراتورهای ایرانی قابل حل بوده و مطمئن هستیم اپراتورها خدمات مناسبی به زایران خواهند داد، ادامه داد: اما در بخشی که مربوط به ارتباطات میان دو کشور است به تفاهماتی رسیده‌ایم و قول سمت عراق را گرفته‌ایم که ارتباطات بدون مشکل به کاربران ارائه شود اما در بحث حاکمیت عراق همچنان مذاکرات در حال انجام است تا بتوانیم تعرفه خدماتی که زایران اربعین دریافت می‌کنند را کاهش دهیم.

وزیر ارتباطات به برخی انتقادات از اینکه یک دقیقه مکالمه به امریکا ۷۰ تومان است اما مکالمه با عراق دقیقه‌یی ۹۰۰ تومان محاسبه می‌شود اشاره کرد و گفت: ما سال گذشته نیز نرخ تعرفه را پایین آوردیم اما طرف عراقی با وجود قول‌هایی که داده بود تعرفه را پایین نیاورد. بر این اساس حتی در سفر حیدرالعبادی به ایران از سوی ریاست‌جمهوری این موضوع را پیگیری کردیم و قرار شد موانع ارتباط رسانی به زوار ایرانی در عراق حل شود.

جهرمی با اشاره به اینکه اپراتورهای ایرانی آماده پرداخت هزینه خدمات رسانی به شرکت‌های عراقی هستند، گفت: با این وجود سال گذشته به دلیل شکایت اپراتورهای عراقی از نصب تجهیزات وای فای در مسیر کربلا به نجف مجبور شدیم این ارتباطات را قطع کنیم.

وزیر ارتباطات به زوار ایرانی توصیه کرد که در کشور عراق از سیم‌کارت‌های عراقی استفاده کنند و گفت: بهتر است زایران پس از ورود به کشور عراق از سیم‌کارت‌های عراقی استفاده کنند تا هزینه مصرف دیتای آنها کاهش یابد. در همین حال هزینه برقراری ارتباط میان زوار در کشور عراق با سیم‌کارت‌های عراقی به صرفه‌تر است.

نصب بالن اینترنت در مرز مهران

حسن حدادپور رییس پژوهشگاه فضایی ایران نیز در گفت‌وگو با مهر، از نصب تجهیزات بالن مخابراتی در مرز مهران برای ارائه خدمات اینترنت وای فای خبر داد و گفت: فناوری اینترنت بالنی برای ارائه خدمات اینترنت بدون سیم توسط پژوهشگاه فضایی ایران در مرز مهران و در ایام اربعین به کار گرفته می‌شود.

وی با بیان اینکه همکاران پژوهشگاه فضایی ایران هم‌اکنون نصب و راه‌اندازی بالن اینترنت را در مرز مهران آغاز کرده‌اند، گفت: استفاده از اینترنت بالنی به شرایط جوی بستگی دارد و در صورتی که اوضاع جوی مساعد باشد، استفاده از آن شکل عملیاتی به خود خواهد گرفت.

حدادپور با اشاره به اینکه هم‌اکنون تجهیزات مربوط به این فناوری را در منطقه مرزی مهران نصب کرده‌ایم اما به دلیل شرایط نامساعد هوا با مشکلاتی مواجه شده‌ایم گفت: در این پروژه از بالن به عنوان یک دکل اینترنت وای‌فای استفاده می‌شود که اینترنت بی‌سیم را در شعاع ۲۰ کیلومتری ارائه می‌دهد.

رییس پژوهشگاه فضایی ایران ادامه داد: بالن در ارتفاع ۳۰۰ متری از سطح زمین باید نصب شود و اینترنت را در شعاع ۲۰ کیلومتری دریافت و برای کاربران پخش می‌کند. این فناوری در شرایط فعلی با ۲ محموله مخابراتی انجام می‌شود اما در مراحل بعدی از طریق فناوری ماهواره‌یی نیز امکان اجرا خواهد داشت.

حدادپور با بیان اینکه فناوری بالن اینترنتی «مقید» برای ارائه ارتباطات در مناطق عمومی که دارای جمعیت متمرکز است در ارتفاع پایین و در فاصله بین ۳۰۰ تا ۷۰۰ متری از سطح زمین قرار می‌گیرد، افزود: این بالن مخابراتی برای ارتباط‌رسانی در مواقع بحران با توجه به ازدحام جمعیت، کاربردی خواهد بود. به همین دلیل امسال قصد براین است که این سیستم برای ارتباط‌رسانی به سیستم‌های خدمات‌رسانی مانند امداد و هلال احمر و دستگاه‌های اجرایی خدمات‌رسان، ارائه شود.

فراسو

دوربین نظارتی هوشمند که محافظ خانه است

گیزمگ| این دوربین هوشمند در حالت شناور روی هوا می‌تواند همه زوایای خانه را تحت نظارت داشته باشد و همچنین به عنوان یک مرکز هوشمند برای همه دستگاه‌های خانگی شما عمل کند.

در طول چند سال گذشته، ما شاهد اشیای خانگی بوده‌ایم که تمایل به مقاومت در برابر گرانش و معلق ماندن دارند. ساعت‌ها، لامپ‌ها، میزها و اسپیکر بلوتوث‌ها همه تحت تاثیر قرار گرفته‌اند و ما حتی چیزهای عجیبی مانند لامپ‌های ابری شناور و یک موس که روی یک پد موس شناور است، دیده‌ایم. آخرین دستگاهی که برای معلق ماندن طراحی شده «Moon»، یک دوربین هوشمند با مجموعه‌یی گسترده از ویژگی‌ها است.

ظاهرا، عملکرد اصلی Moon، نظارت امنیتی هوشمند است. این دستگاه دارای هر دو ویژگی تشخیص صدا و حرکت است. بنابراین اگر وقتی شما خانه نیستید، چیزی را بشنود یا ببیند یک پیام زنده و مستقیم به گوشی هوشمند شما ارسال می‌کند.

همچنین توانایی برقراری ارتباطات دوطرفه هوشمند را دارد، بنابراین شما می‌توانید از راه دور با مزاحم یا دزد صحبت کنید یا از حال یکی از عزیزانتان که در خانه است یا به خانه شما آمده، مطلع شوید. سازنده این دوربین شرکت «Ring-۱»، این دستگاه را همچنین به عنوان دستگاه مرکزی هوشمند طراحی کرده‌اند که می‌تواند تمام لوازم خانگی از جمله آمازون الکسا، گوگل‌هوم، اپل هوم‌کیت و وسایل هوشمند سامسونگ را با پشتیبانی از استانداردهای اتوماسیون خانگی به طرز حیرت‌انگیزی به یکدیگر متصل کنند. این سیستم علاوه بر وای- فای و بلوتوث می‌تواند از طریق پروتکل‌های «ZigBee»، «ZWave» و «IR Blaster» نیز ارتباط برقرار کند.

این دستگاه با طیف وسیعی از سنسورهای دما، رطوبت، نور و دی‌اکسید کربن و همچنین یک دوربین ۵ مگاپیکسلی است که می‌تواند با کیفیت p۱۰۸۰ ویدئو ضبط کند. همچنین قابلیت دید در شب همراه با سه میکروفون نویزگیر دارد. ضمن اینکه این دوربین به صورت بی‌سیم در حالی که در حالت معلق در حال فعالیت است، شارژ می‌شود.

کاربر

عرضه «ایموجی»های جذاب در I.O.S ۱۱٫۱

دیلی‌میل| نهایتا جدیدترین نسخه سیستم عامل اپل موسوم به نسخه ۱۱٫۱ پس از گزارش مشکلاتی که کاربران و توسعه‌دهندگان با نسخه ۱۱ داشتند، همراه با تعمیر باگ‌ها و چندین ایموجی جدید منتشر شد.

نسخه iOS ۱۱ همراه با معرفی پرچمدار جدید شرکت اپل به نام آیفون ایکس و البته آیفون ۸ عرضه شد، اما مشکلات فراوانی را از جمله مصرف زیاد باتری و نارسایی در برنامه‌های پرطرفدار و کاربردی به همراه داشت که منجر به ارائه نخستین نسخه به روز رسانی تنها چند روز پس از عرضه نسخه ۱۱ شد. پس از آن نیز شرکت اپل دو بار دیگر اقدام به انتشار آپدیت کرد که موفق به رفع کامل باگ‌ها نبودند. اکنون تنها یک ماه پس از انتشار نسخه ۱۱ و همزمان با عرضه عمومی سری جدید گوشی‌های این شرکت، نسخه ۱۱٫۱ عرضه شده است. - نسخه جدید سیستم عامل اپل که امروز منتشر شده شامل چندین ایموجی جدید است.

مجموعه کاملی از ایموجی‌ها شامل صورتک‌های خندان، لباس‌های جدید، پرچم کشورهای انگلیس، اسکاتلند و ولز و موجودات رازآلود بامزه مثل خون‌آشام و جن ارائه شده است. نسخه جدید همراه با تعدادی از رفع اشکالات و به‌روزرسانی‌های امنیتی عرضه شده است که به‌طور خاص آسیب‌پذیری در برابر KRACK را رفع می‌کند.

این شرکت همچنین یک «ژست» (gesture) جدید اضافه کرده است. بدین‌ترتیب که اگر لبه سمت چپ صفحه را محکم فشار دهید و بکشید، به‌طور مستقیم به برنامه بعدی خواهید رفت. این ژست بسیار کارآمدتر از دوبار فشار دادن دکمه هوم است.

iOS ۱۱.۱ شامل شخصیت‌هایی است که اپل در روز جهانی ایموجی اعلام کرده است، از زامبی‌های مرد و زن گرفته تا یک صورتک در حال انفجار از تعجب و یک زن که در حال شیر دادن به نوزادش است.

برای دریافت و ارسال ایموجی‌های جدید، باید گوشی هر دو طرف مجهز به iOS ۱۱.۱ باشد. روی هم ۵۶ ایموجی جدید به مجموعه ایموجی‌های اپل اضافه شده که تعداد کل آنها را به ۲۳۹ ایموجی رسانده است.

رویداد

اسکن سه‌بعدی ارزان با یک تراشه

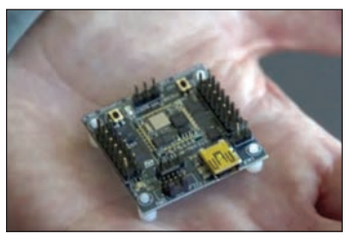

نیوساینتیست| محققان با قراردادن یک تراشه ۱۰ دلاری در بخش جست‌وجوگر دستگاه اولتراساوند، به جای تصاویر دو بعدی، مدل‌های سه‌بعدی از اعضای داخلی بدن انسان یا جنین می‌سازند.

یک دسته کنترل بازی رایانه‌یی Nintendo Wii به دانشمندان الهام بخشیده تا دستگاه اولتراساوند قابل حمل را به یک اسکنر سه‌بعدی ارزان تبدیل کنند.

محققان با استفاده از یک میکرو تراشه معمولی ۱۰ دلاری (که در موبایل یا کنترل بازی رایانه‌یی به کار می‌رود) در دستگاه‌هایی اولتراساوند به جای تصویری دوبعدی، یک مدل سه‌بعدی مشابه سی‌تی‌اسکن یا ام‌آرای می‌سازند. حال آنکه مدل‌سازی سه‌بعدی با روش‌های گفته شده بسیار گران‌تر است.

همچنین این دستگاه قابل حمل است بنابراین پزشکان به‌طور لحظه‌یی می‌توانند خونریزی داخلی در بدن بیماری را ردیابی کنند یا برای زنان باردار اسکن سه‌بعدی ارزانی از جنین تهیه کنند.

این تراشه که به اندازه ناخن یک انگشت است، روی بخش جست‌وجوگر پلاستیکی اولتراساوند قرار می‌گیرد. این بخش روی پوست بیمار حرکت می‌کند و تصاویری از اعضای بدن انسان یا جنین تهیه می‌کند.

این تراشه پس از نصب روی بخش جست‌وجوگر اولتراساوند با استفاده از نرم‌افزار به‌طور نامحسوس، صدها تکه از آناتومی بدن را به حالت سه‌بعدی کنار هم قرار می‌دهد.

جاشوا بردر استاد دانشگاه دوک در کارولینای شمالی و محقق ارشد این پروژه می‌گوید: با فناوری دو بعدی می‌تواند قسمت‌های بصری هر عضو را دید اما امکان اشتباه وجود دارد.

با کمک فناوری سه‌بعدی می‌توان از این اشتباهات جلوگیری کرد. آزمایش‌های این دستگاه نشان داد با قرار دادن تراشه ۱۰ دلاری در دستگاه اولتراساوند، قابلیت‌های متعدد یک اسکنر سه‌بعدی با قیمت ۲۵۰ هزار دلار را فراهم می‌کند.

فضا

۲۰ سیاره در خارج از منظومه شمسی مستعد حیات

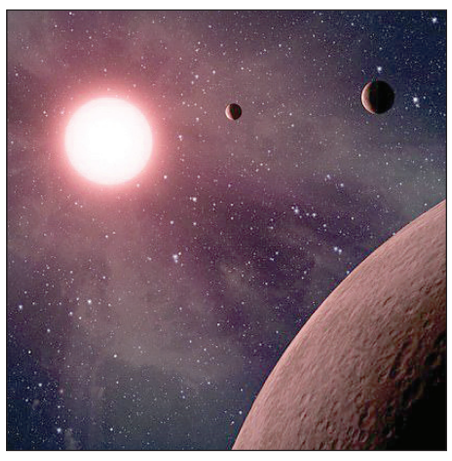

دیلی‌میل| بررسی داده‌های تلسکوپ فضایی «کپلر» حاکی از کشف ۲۰ سیاره مشابه زمین است که بعضی از آنها استعداد بالایی در داشتن حیات دارند. این سیارات به همراه چندین سیاره فراخورشیدی دیگر به دور ستاره‌های میزبان خود می‌گردند که در مواردی دارای مشابهت با خورشید هستند. نکته جالب توجه در رابطه با یکی از این سیارات به نام «KOI-۷۹۲۳.۰۱» این است که در مقایسه با زمین تنها سه درصد جرم کمتری دارد و هر ۳۹۵ روز یک بار به دور ستاره میزبان خود می‌گردد. «جف کافلین» (Jeff Coughlin) یکی از محققان سازمان فضایی امریکا (ناسا) در تیم تلسکوپ کپلر گفت: اگر قرار باشد زمانی یکی از سیارات فراخورشیدی برای سفر انتخاب شوند، این سیاره می‌تواند کاندیدای بسیار خوبی باشد. این سیاره به دلیل فاصله خود با ستاره میزبانش و همچنین سردتر بودن این ستاره، دمای پایینی دارد و تقریبا سراسر آن پوشیده از برف و یخ است و محققان وضعیت اقلیمی آن را مشابه با مناطق قطبی زمین موسوم به «تونـدرا» می‌دانند اما همچنان شرایط آن به گونه‌یی است که بتوان به وجود آب مایع در آنها امید بالایی داشت. محققان ناسا در توضیح یافته‌های کپلر اعلام کرده‌اند که از ۸۰۵۴ جسم فضایی رصد شده از سوی کپلر، ۴۰۳۴ مورد احتمالا سیاره هستند که دوره گردش آنها به دور ستاره‌هایشان بین ۶ ساعت تا ۶۳۲ روز طول می‌کشد و تا به حال ۲۳۰۰ مورد از این سیارات احتمالی تایید شده‌اند. در این بین ۲۱۹ مورد جدید هستند که دو سامانه ستاره‌یی نیز در آنها به چشم می‌خورند که بیش از ۱۰ سیاره مشابه زمین و احتمالا دارای حیات نیز در آنها دیده می‌شود.

چندی پیش فضاپیمای کپلر موفق شده بود ۲۱۹ سیاره فراخورشیدی احتمالی و ۱۰ سیاره با احتمال قابل سکونت بودن بالا شناسایی کند. ماموریت تلسکوپ از سال ۲۰۰۹ آغاز شده است و مهم‌ترین هدف آن شناسایی سیارات فراخورشیدی است.

«ماموریت کپلر» برای این‌کار درخشندگی ۱۰۰ هزار ستاره را بررسی می‌کند تا نشانه‌یی از کاهش درخشندگی اثر گذار سیاره‌یی بیابد. این ماموریت به نام ستاره‌شناس آلمانی یوهانس کپلر نامگذاری شده است. در سال ۲۰۱۳، ستاره‌شناسان ماموریت کپلر اعلام کردند، سیاره‌یی همانند زمین موجود است که احتمالا قابل سکونت است. دانشمندان می‌گویند این سیاره که به اسم «کپلر ۶۹سی» نامیده شده است همانند سیاره‌های سامانه خورشیدی در مداری ویژه پیرامون ستاره‌یی می‌چرخد. این سیاره یکی از نخستین نامزدهای احتمالی داشتن زندگی فرازمینی در خود است که انسان از وجود آن آگاهی پیدا کرده است. آخرین جمع‌بندی‌ها نشان می‌دهد که یک پنجم ستاره‌های موجود در کهکشان راه شیری، قد و قواره و مشخصات نزدیک به خورشیدِ منظومه شمسی ما را دارا هستند. با یک حساب سرانگشتی رقمی بالاتر از ۱۰ میلیارد ستاره شبیه خورشید در کهکشان ما وجود دارند که ممکن است سیاره‌های مشابه زمین داشته باشند.

«تعادل» آخرین اخبار توسعه سرمایه‌گذاری خارجی در مناطق مختلف را بررسی می‌کند

علاقه اروپایی‌ها به سرمایه‌گذاری در استان‌ها

گروه بنگاه‌ها|
ماجرای ظرفیت‌های واقعی اشتغال‌زایی کشورمان موضوعی بود که از زمان انتخابات دوازدهم ریاست‌جمهوری ابعاد و زوایای تازه‌تری در سطح رسانه‌ها و افکار عمومی پیدا کرد؛ دوره‌یی که در آن برخی نامزدهای اصولگرا با طرح آمارهای غیرواقعی (۵میلیون شغل در هر سال) از اشتغال‌زایی تلاش کردند تا توجه افکار عمومی را به سمت وعده‌هایشان جلب کنند.

نامزدهای میانه‌رو و اصلاح‌طلب اما بر خلاف اصولگرایان رویکردی واقع‌گرایانه‌تر درباره اشتغال مطرح می‌کردند و بر اساس اعداد و ارقام اقتصادی این‌گونه تحلیل می‌کردند که حداکثر ظرفیت اشتغال‌زایی کشور در نگاهی خوش‌بینانه در هر سال حدود یک‌میلیون شغل را شامل می‌شود که رسیدن به این میزان از اشتغال‌زایی نیز نیازمند سرمایه‌گذاری‌های گسترده است.

مردان اقتصادی دولت اعلام می‌کردند که برای رسیدن به سطح اشتغال‌زایی یک‌میلیونی در هر سال باید حدود ۶۸میلیارد دلار (۷۷۰میلیارد تومان) سرمایه‌گذاری کرد. نیازی که برای تحقق آن باید ساختار سازمان یافته‌یی فرآیند جذب سرمایه‌های خارجی در کشورمان را مدیریت کند. در چنین شرایطی معاونت اقتصادی در ساختار وزارت خارجه کشورمان با هدف هماهنگی‌های بیشتر میان ساختارهای اجرایی استان‌ها از یک طرف و سرمایه‌گذاران خارجی از سوی دیگر تشکیل شد. با گذشت کمتر از ۱۰۰روز از تشکیل دولت دوازدهم نشانه‌های میدانی حاکی از آن است که دولت به‌طور نسبی توانسته حلقه ارتباطی معقولی میان استان‌ها و سرمایه‌گذاران خارجی ایجاد کند. اخبار و رویدادهایی که از ارتباط سفرای کشورهای خارجی با استانداران استان‌های مختلف منتشر می‌شود، محصول عینی رویکردی است که دولت برای جذب سرمایه‌های خارجی و متعاقب آن توسعه کسب و کار در مناطق مختلف کشورمان تدارک دیده است. روز گذشته سفرای فرانسه و ارمنستان با هدف ترسیم مناسبات ارتباطی تازه با استانداران خراسان رضوی و آذربایجان‌شرقی دیدار کردند؛ دیدارهایی که می‌توان آن را در راستای برنامه‌ریزی‌های کلان دولت برای جذب سرمایه‌های خارجی تفسیر کرد.

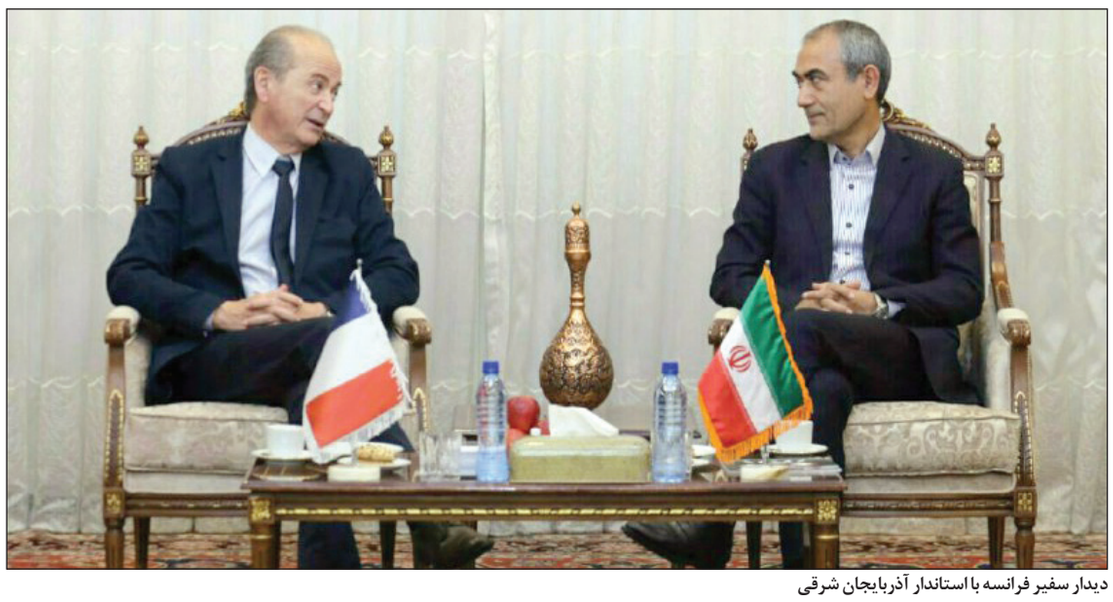
دیدار سفیر فرانسه با استاندار آذربایجان شرقی

تولید اتوبوس و کامیون‌های کم مصرف

سفیر فرانسه در تهران دیروز در دیدار با استاندار آذربایجان‌شرقی در تبریز برای گسترش روابط تجاری، اقتصادی و گردشگری با این استان اعلام آمادگی کرد.

به گزارش ایرنا، «فرانسوا سنمو» در این دیدار گفت: این استان دارای پیشینه قوی در زمینه صنعتی است و ما علاقه‌مند به توسعه روابط دوجانبه هستیم.

وی ادامه داد: در فرانسه دو شرکت تولید کامیون و اتوبوس فعال است که محصولات کم مصرف با آلایندگی کم تولید می‌کنند و توصیه می‌کنیم تولیدکنندگان کامیون و اتوبوس در آذربایجان‌شرقی با این دو شرکت در ارتباط باشند. سنمو با اشاره به پیشنهاد مدیریت ارشد استان درخصوص سرمایه‌گذاری در بخش نیروگاه اظهارکرد: در این زمینه شرکت‌های بسیار قدرتمندی در فرانسه وجود دارند. وی همچنین با بیان اینکه در سال‌های اخیر شاهد رشد فزاینده سفر گردشگران فرانسوی به ایران هستیم، گفت: می‌توانیم در زمینه گردشگری و هتل‌سازی همکاری خود را گسترش دهیم.

وی در پایان با اشاره به بازدیدهایی که در این سفر ۲ روزه در آذربایجان‌شرقی خواهد داشت، گفت: علاقه‌مندم از مسجد کبود تبریز نیز بازدید داشته باشم.

تبریز را قطب سوم خودروسازی کشور می‌کنیم

استاندار آذربایجان‌شرقی نیز در این دیدار با بیان اینکه درصدد ایجاد قطب سوم خودروسازی کشور در تبریز هستیم، گفت: از سرمایه‌گذاری شرکت‌های فرانسوی در این زمینه استقبال می‌کنیم.

مجید خدابخش در دیدار با سفیر فرانسه، بخش خودروسازی را از اولویت‌های جذب سرمایه‌گذاری خارجی در استان اعلام کرد و افزود: با توجه به حضور واحدهای قدرتمند ساخت موتور و قطعات خودرو در تبریز، زمینه خوبی برای تولید خودرو با برند مطرح اروپایی در استان فراهم است. وی با اشاره به تجربیات کشور فرانسه در تولید خودرو ادامه داد: ما در استان به دنبال ایجاد قطب سوم خودروسازی کشور با رویکرد صادرات به کشورهای منطقه هستیم و از سرمایه‌گذاری شرکت‌های فرانسوی در این زمینه استقبال می‌کنیم.

استاندار آذربایجان‌شرقی همچنین با اشاره به آمادگی استان برای جذب سرمایه‌گذاری در حوزه تولید برق گفت: هم‌اکنون زمینه تولید ۳هزار مگاوات برق در استان فراهم است و از سرمایه‌گذاران در این زمینه حمایت می‌شود. وی با اشاره به وجود شبکه ریلی در استان و اتصال آن به شبکه ریلی ترکیه و اروپا گفت: در زمان حاضر عملیات اجرایی راه‌آهن سریع‌السیر تبریز به تهران در حال اجراست و برای برقی کردن این مسیر نیز آماده جذب سرمایه‌گذاری هستیم. خدابخش خاطرنشان کرد: علاوه بر موارد ذکر شده، زمینه‌های زیادی برای همکاری با کشور فرانسه داریم که مسوولان استان و بخش خصوصی، اطلاعات لازم را در این خصوص ارائه خواهند کرد.

وی در ادامه با بیان برخی ویژگی‌های استان گفت: تبریز یک شهر تاریخی و فرهنگی است که مرکز مشروطه‌خواهی و پیشگام تحولات سیاسی و اجتماعی در تاریخ ایران بوده است.

استاندار آذربایجان‌شرقی افزود: تبریز به عنوان شهر جهانی فرش و پایتخت گردشگری کشورهای اسلامی در سال ۲۰۱۸ انتخاب شده و بازار این شهر به عنوان بزرگ‌ترین بازار سرپوشیده جهان نیز به ثبت جهانی رسیده است. وی با بیان اینکه صادرات غیرنفتی استان در سال گذشته افزون بر ۲میلیارد دلار بود، گفت: دوره پسابرجام فرصت بسیار خوبی برای گسترش همکاری‌های بین‌المللی است. وی با اشاره به اینکه اکنون دو شرکت فرانسوی در حال مذاکره برای سرمایه‌گذاری در استان هستند، گفت: از حضور سرمایه‌گذاران فرانسوی در حوزه‌های مختلف استان استقبال و از گردشگران فرانسوی دعوت می‌کنیم در سال ۲۰۱۸ از تبریز دیدن کنند.

افزایش روابط اقتصادی

از سوی دیگر و کیلومترها دورتر از آذربایجان‌شرقی در خراسان‌رضوی سفیر ارمنستان در تهران به دیدار استاندار خراسان‌رضوی رفت تا درباره راهکارهای افزایش سرمایه‌گذاری در این استان گفت‌وگو کند. سفیر ارمنستان در تهران گفت: استان خراسان‌رضوی دارای زمینه‌های بسیار به ویژه در حوزه اقتصادی و علمی برای همکاری مشترک با این کشور است.

آرتاشس تومانیان دیروز در دیدار با استاندار خراسان رضوی در مشهد افزود: استان‌های متعدد با ویژگی‌های متفاوت در ایران وجود دارد که تاکنون از یک‌سوم آنها دیدن کرده‌ام. وی روابط اقتصادی بین خراسان رضوی و ارمنستان را بسیار حایز اهمیت دانست و گفت: اقتصاد ارمنستان خیلی بزرگ نیست اما زمینه‌های بسیار همکاری مشترک اقتصادی بین تجار و صنعتگران آن با خراسان رضوی وجود دارد. وی ادامه داد: ارمنستان منطقه وسیعی در نزدیکی روسیه با شاخص‌ها و معیارهای بین‌المللی و جهانی است که ظرفیت بسیار در حوزه خدمات فنی و مهندسی، فرآوری محصولات کشاورزی، انرژی‌های تجدیدپذیر، زیرساخت‌های توسعه یافته در زمینه گردشگری و بخش‌های دیگر دارد.

سفیر ارمنستان در تهران افزود: در بازدید از هفت واحد تولیدی خراسان‌رضوی تولید آنها را مطابق با استانداردهای بین‌المللی و فناوری جهانی یافتم که این مهم می‌تواند زمینه‌ساز همکاری مشترک بین این استان و ارمنستان باشد. وی اظهار کرد: خراسان‌رضوی ظرفیت‌های فوق‌العاده در زمینه انرژی‌های تجدیدپذیر، اقتصادی و گردشگری دارد که می‌تواند مورد استقبال سرمایه‌گذاران ارامنه داخل ایران و خارج از آن باشد.

افزایش همکاری‌های اقتصادی و علمی

استاندار خراسان‌رضوی نیز در این دیدار گفت: روابط دو کشور ایران و ارمنستان پیش‌رونده و مناسب است و امیدوارم تعاملات در جهت منافع دو کشور گسترش پیدا کند. علیرضا رشیدیان افزود: تعامل و ارتباطات استان‌های دو کشور ایران و ارمنستان می‌تواند در جهت توسعه روابط بین دو ملت موثر باشد.

وی اظهار کرد: روابط اقتصادی بین خراسان‌رضوی و ارمنستان در سال گذشته اندکی کاهش یافت اما امید است، تعاملات اقتصادی و علمی این استان با ارمنستان به ویژه استان آراگاتس بیش از گذشته توسعه یابد.

وی با اشاره به ارتباطات خواهرخواندگی ایران و ارمنستان و اظهار امیدواری نسبت به توسعه روابط گفت: با توجه به دیدگاه و مواضع دو کشور ایران و ارمنستان محدودیتی در گسترش تعاملات بین آنها وجود ندارد. رشیدیان افزود: ارمنستان ظرفیت‌های خوبی برای فعالیت تجار و فعالان اقتصادی ایران در آن کشور دارد و خراسان رضوی نیز از ظرفیت‌های خوبی برای همکاری‌های مشترک با آن کشور به ویژه کشورهای سی‌ای. اس و افغانستان و پاکستان برخوردار است. وی اظهار کرد: خراسان‌رضوی در حوزه‌های علمی و دانشگاهی با برخورداری از ۲۷۰ مرکز آموزش عالی، ۳۰۰هزار دانشجو، ۵هزار عضو هیات علمی و ۱۲هزار دانشجوی خارجی یکی از قطب‌های دانشگاهی ایران به شمار می‌رود.

وی با اشاره به وجود تجارب و ظرفیت‌های خوب در حوزه کشاورزی کشور ارمنستان گفت: خراسان رضوی نیز در حوزه کشاورزی دارای هشت محصول تراز اول کشور و یک محصول تراز اول جهانی است و می‌تواند همکاری مشترک با کشور ارمنستان در حوزه کشاورزی، دامداری و فرآوری محصولات کشاورزی داشته باشد.

رشیدیان افزود: یکی از ظرفیت‌های همکاری خراسان‌رضوی با کشور ارمنستان در حوزه برگزاری نمایشگاه‌های معرفی ظرفیت‌های کالایی در این استان و ارمنستان است.

رییس سازمان بازرسی کشور:

فقط ۱۸ درصد خصوصی‌سازی‌ها واقعی بوده است

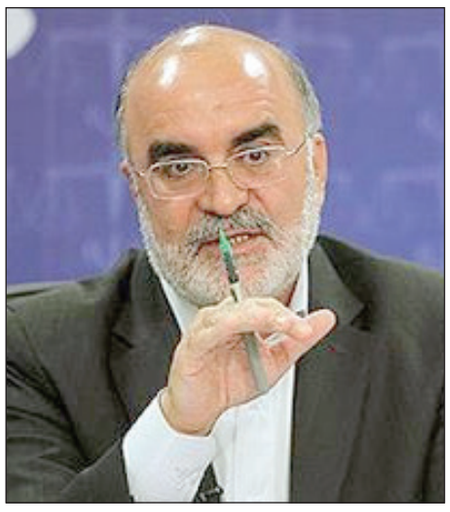

رییس سازمان بازرسی کل کشور گفت: متاسفانه با وجود توصیه‌های مقام معظم رهبری در حوزه خصوصی‌سازی که از آن به انقلاب اقتصادی یاد شد، تاکنون تنها ۱۸درصد خصوصی‌سازی‌ها در کشور واقعی و صحیح بوده است.

به گزارش ایرنا، ناصر سراج دیروز در آیین تکریم و تودیع بازرس کل استان قزوین، واگذاری‌های صورت گرفته در سال‌های گذشته را منجر به شکست و بیکاری در جامعه دانست و افزود: بر این اساس ۲۱درصد خصوصی‌سازها منجر به رد دیون شده که این مساله به معنای آن است که با واگذاری‌های بی‌مورد به اشخاص غیرتخصصی، شاهد توقف تولید و بحران بیکاری در جامعه بوده‌ایم. وی با اشاره به مشکلاتی که سود بالای تسهیلات بانکی به بخش تولید تحمیل می‌کند، گفت: عمل نکردن بانک‌ها به مصوبه‌های شورای پول و اعتبار و دریافت بیشتر از ۲۰درصد سود موجب ایجاد مشکل برای تولیدکنندگان شده است، در حالی که هیچ تولیدی در کشور این میزان سود را برای کارفرمایان خود به همراه ندارد.

به گفته وی این شرایط در حالی است که محصولات داخلی به دلایل مختلف از جمله قیمت بالا نسبت به مشابه خارجی خود خریداری ندارند. وی در بخش دیگری از سخنان خود گفت: از ۲۰ آبان ماه جاری و بر اساس تفسیر مجلس شورای اسلامی از ماده ۷۱، قانون منع به کارگیری بازنشستگان کشوری به مورد اجرا گذاشته می‌شود و در صورت رعایت نکردن آن با متخلفان براساس قانون برخورد می‌شود. سراج اضافه کرد: بر این اساس از این پس تنها افراد در جایگاه قانونی خود می‌توانند به کار گرفته شوند و غیر از مکانی که پیش‌تر در آن اشتغال به کار داشته‌اند، نمی‌توانند مشغول به کار شوند. رییس سازمان بازرسی کل کشور در ادامه مدیران دستگاه‌ها را سرمایه‌های انسانی هر کشور دانست و گفت: این سازمان با مکانیسم‌های خاص خود در صورت بروز تخلف در هیچ شرایطی قصد تشکیل پرونده در محاکم قضایی برای مدیران را ندارد و برای این منظور نظارت و تمکین به کار همواره توصیه ما به این افراد است. وی در ادامه به وضعیت مشکلات کارگری استان قزوین اشاره کرد و یادآور شد: ۵تا ۶ واحد تولیدی مشکل‌دار در این استان وجود دارد که اگر مدیریت قوی و نظارت‌های لازم بر آنان حاکم نبود، امروز این استان با بحران‌های بیشتری روبه‌رو بود و امیدواریم در ادامه نیز با همکاری دستگاه‌های اجرایی و نظارتی، مشکلات باقیمانده نیز حل و فصل شود.

در این آیین از خدمات ۳ساله علیرضا انصاری تجلیل و عبدالله آقاعلیخانی به عنوان مدیرکل بازرسی استان قزوین معرفی شد.

چهره‌های استانی

پرداخت تسهیلات ۲۰ میلیارد تومانی بدون بهره به چایکاران

گیلان| رییس سازمان چای کشور گفت: پرداخت تسهیلات ۲۰میلیارد تومانی بدون بهره با تنفس ۲ ساله، به چایکاران و کارخانه‌های فرآوری چای از آذرماه سال جاری آغاز می‌شود.

به گزارش «تعادل» به نقل از روابط عمومی سازمان چای، محمدولی روزبهان در ادامه بیان کرد: پرداخت تسهیلات ۲۰ میلیارد تومانی بدون بهره با تنفس ۲ ساله و بازپرداخت ۵ ساله از آذرماه سال جاری آغاز می‌شود که قسمتی از این تسهیلات، به چایکاران و قسمتی برای بهسازی به کارخانه‌های فرآوری چای اختصاص می‌یابد. وی ادامه داد: اعطای این تسهیلات به ازای هر هکتار هرس کفبر، ۶ میلیون تومان و هر هکتار هرس کمربر، ۳ میلیون تومان است همچنین تسهیلات مختلفی به چایکاران عضو صندوق اختصاص می‌یابد که بیش از ۹۰درصد چایکاران با پرداخت کامل قدرالسهم، عضو صندوق چایکاران شدند. روزبهان با یادآوری اینکه برنامه‌های حمایتی دولت از چایکاران از سال ۹۳ شامل افزایش منطقی قیمت خرید تضمینی برگ سبز چای و استمرار آن بوده، افزود: برنامه‌های حمایتی در راستای بهره‌وری بیشتر باغات چای و توسعه شبکه آبیاری تحت‌فشار انجام می‌شود تا روند تولید برگ سبز چای افزایش یابد.

حمایت از راه‌اندازی شهرک صنعتی وابسته به کشاورزی

گلستان| استاندار گلستان با بیان اینکه ما در بسیاری از تولیدات و محصولات در حوزه کشاورزی، دام و طیور در رتبه‌های نخست قرار داریم، گفت: ما آمادگی این را داریم که از مزرعه نمونه به عنوان شهرک صنعتی وابسته به کشاورزی حمایت کنیم. به‌گزارش تسنیم، سیدمناف هاشمی دیروز در مراسم افتتاح پروژه کشتارگاه تمام اتوماتیک طیور مزرعه نمونه با حضور جانشین وزیر دفاع، تصریح کرد: ما به‌دنبال توسعه، ارتقا، افزایش تولید و تقویت بهره‌وری در استان گلستان هستیم و وزارت دفاع می‌تواند همانند گذشته ما را در این مسیر یاری کند. هاشمی خاطرنشان کرد: ما آمادگی این را داریم که از مزرعه نمونه به‌عنوان شهرک صنعتی وابسته به کشاورزی حمایت کنیم و در آن تولیدات بذر، دام و طیور مورد توجه جدی قرار گیرد. هاشمی یادآور شد: استان گلستان آمادگی آن را دارد که با حمایت وزارت دفاع، مجموعه‌یی مشابه مزرعه نمونه را ایجاد کند تا خروجی آن برای مردم، اشتغال و تولید باشد. وی گفت: منافع بهره‌برداری از این سد، علاوه بر مزرعه نمونه باید نصیب همه کشاورزان منطقه شود و در تلاش هستیم تا از طریق اعضای کمیسیون اقتصادی مجلس و هیات دولت موضوع منطقه آزاد اینچه‌برون، سد وشمگیر و دیگر موضوعات مهم اقتصادی استان را بررسی کنیم.

پروژه ادامه بزرگراه همت چقدر پیشرفت داشته است؟

البرز| عضو شورای شهر کرج گفت: با اتمام گذرگاه جنوبی البرز بخش عمده‌یی از مشکل ترافیک کرج حل می‌شود. مهدی حاجی‌قاسمی در گفت‌وگو با ایسنا، اظهار کرد: ترافیک یکی از مهم‌ترین معضلات در شهرهای امروزی است. عضو شورای شهر کرج ادامه داد: امروزه شهروندان زیادی وقت و انرژی بسیاری را در ترافیک به هدر می‌دهند که این امر آثار سوئی در سلامت جسمی و روحی آنها دارد. وی افزود: با افزایش جمعیت، خود به خود شاهد افزایش تعداد خودروها در سطح شهر هستیم که این امر گره ترافیکی کرج را کورتر می‌کند. حاجی‌قاسمی توضیح داد: طی چند سال گذشته اقدامات و طرح‌های مناسبی برای کاهش حجم ترافیکی کرج توسط مدیریت شهری و سایر دستگاه‌های مرتبط اجرایی شده که برخی آنها به اتمام رسیده و برخی دیگر نیز در حال اجراست. این مسوول با اشاره به برخی از این طرح‌ها گفت: تکمیل ادامه پروژه همت یکی از این طرح‌هاست که به نوعی از قالب طرحی استانی فراتر رفته و به صورت ملی به آن نگاه می‌شود. حاجی‌قاسمی اظهار کرد: تاکنون این پروژه در ۳ قطعه به بیش از ۷۵درصد پیشرفت رسیده که باتوجه به وضعیت تخصیص اعتبارات و مشکلات موجود در مسیر تکمیل این پروژه، روند قابل‌قبولی بوده است.

تحویل ۴۶ واگن جدید با ۳ میلیون یورو صرفه‌جویی در اراک

مرکزی| با تحویل ۴۶ دستگاه واگن جدید از کارخانه واگن پارس اراک، به بهره‌برداران ۳ میلیون یورو صرفه‌جویی ارزی در کشور صورت گرفت. به گزارش «تعادل» به نقل از صدا و سیما، مراسم واگذاری این واگن‌ها دیروز با حضور سیدعلی آقازاده استاندار مرکزی انجام شد. آقازاده با تاکید بر توان تخصصی واگن پارس در تولید انواع تجهیزات ریلی بر حمایت از این کارخانه و رفع مشکلات احتمالی آن تاکید کرد. وی با اشاره به اینکه این کارخانه هم در آستانه واگذاری به بخش خصوصی است، افزود: واگن پارس اراک زمانی واگذار می‌شود که فردی با صلاحیت و اهلیت خواستار خرید کارخانه باشد. مختاری مدیرعامل این کارخانه با بیان اینکه، ۶ نوع واگن ازجمله واگن مسافری، مترو و باری به خطوط راه‌آهن کشور پیوسته است، اضافه کرد: صرفه‌جویی‌ها از ۳۵هزار یورو آغاز و تا ۴۰۰هزار یورو برای واگن‌های مسافری صورت گرفت. مختاری ساخت واگن‌ها در اراک را موجب حفظ اشتغال بیش از ۷۰۰ نفر در کارخانه و ۳ برابر آن به‌صورت، اشتغال غیرمستقیم در کشور عنوان کرد. مدیرعامل این کارخانه با اشاره به خوش‌قولی کارخانه در انجام قراردادها و کیفیت تولیدات گفت: تا ۲ سال آینده رونق تولید در این کارخانه تضمین شده است.

اخبار شهرستان‌ها

۲ هزار خانواده ۲معلول در کشور صاحب خانه شدند؛ ساری| معاون پشتیبانی و امور هماهنگی استان‌های بنیاد مسکن انقلاب اسلامی گفت که تاکنون به ۲هزار خانوار در کشور که دارای ۲عضو معلول در خانواده هستند، خانه واگذار شده است. هادی درفشی دیروز در مراسم افتتاح ۶واحد مسکونی برای خانوارهای ۲معلول شهرستان نکا در شرق مازندران افزود: اکنون نیز حدود ۶هزار واحد مسکونی برای خانوارهای دارای ۲معلول در کشور در دست ساخت است. وی آمار خانواده‌های دارای ۲عضو معلول در کشور را ۱۱هزار خانوار اعلام کرد.
ساخت مسکن برای خانوارهای دارای ۲معلول و بیشتر در کشور با مشارکت بنیاد مسکن، بهزیستی، حساب صد امام (ره) و خیران انجام می‌شود. معاون بنیاد مسکن کشور ساخت مسکن برای خانوارها دارای عضو معلول را از برنامه‌های جدی این بنیاد معرفی کرد و گفت: در عین حال بنیاد وظیفه ساخت مسکن برای دیگر اقشار محروم جامعه را هم بر عهده دارد که سالانه ۲۰۰هزار واحد مسکن برای این افراد در سراسر کشور ساخته و تحویل می‌شود.

منتظر ابلاغ عراق برای بازگشایی خسروی هستیم؛ کرمانشاه| استاندار کرمانشاه گفت: همه اقدامات لازم را برای بازگشایی مرز خسروی انجام داده‌ایم و منتظر ابلاغ عراق برای بازگشایی خسروی هستیم. هوشنگ بازوند گفت: استانداری کرمانشاه همه اقدامات لازم را برای بازگشایی مرز خسروی انجام داده است. استاندار کرمانشاه افزود: هر لحظه امکان اعلام بازگشایی مرز خسروی وجود دارد، منتظر ابلاغ نخست‌وزیری کشور عراق هستیم. وی تصریح کرد: مسوولان اجرایی کشور عراق در حال مستقر شدن در مرز خسروی هستند و پس از اینکه آنها در این مرز حضور یافتند، بازگشایی این پایانه مرزی رسما اعلام می‌شود.

تصویب طرح توسعه کشت گیاهان دارویی کشور؛ نجف‌آباد| همایش طلای سرخ بخش مهردشت در شهرستان نجف‌آباد با جشنواره غذاهای سنتی تهیه شده با زعفران برگزار شد. مجری طرح گیاهان دارویی وزارت جهاد کشاورزی در دومین همایش طلای سرخ روستای دماب بخش مهردشت نجف‌آباد گفت: اجرای این طرح به زودی در حوزه تولید، فرآوری و صنایع تبدیلی تا بازار مصرف در کشور آغاز می‌شود و مصوبه هیات وزیران برای توسعه کشت گیاهان دارویی با نرخ بهره ۶ تا ۸ درصد در اختیار کشاورزان قرار خواهد گرفت. پیمان یوسفی‌آذر، ۱۵۰هزار هکتار از مزارع کشور را زیر کشت زعفران عنوان کرد و افزود: ایران با تولید ۸۸درصد زعفران رتبه نخست این گیاه با ارزش خوراکی را به خود اختصاص داده است. مجری طرح گیاهان دارویی وزارت جهاد کشاورزی کشور گفت: سالانه از ۱۵۵هزار هکتار زمین‌های کشاورزی کشور، ۱۴۳هزار تن انواع گیاه دارویی از جمله زعفران، گل محمدی، باریج و آنغوزه برداشت می‌شود. وی ارزش سالانه تجارت جهانی گیاهان دارویی را ۱۲۲میلیارد دلار بیان کرد و افزود: این درحالی است که سهم ایران از این میزان، ۴۲ میلیون دلار است.

دروازه ورودی گیلان از سمت «حیران» ایجاد می‌شود؛ رشت| فرماندار آستارا از برنامه‌ریزی برای ایجاد دروازه ورودی استان گیلان از سمت جاده حیران خبر داد و گفت: مطالعات این طرح تا پایان ماه جاری به اتمام می‌رسد. قرار است در این نقطه ورودی استان از سمت اردبیل جاذبه گردشگری با ساخت دروازه ایجاد شود.
یونس رنجکش فرماندار آستارا اظهار کرد: یکی از محورهای توسعه استان گیلان، توجه به موضوع گردشگری در شهرستان مرزی آستاراست، زیرا این شهرستان دارای قابلیت‌های مختلف در ارائه خدمات تجاری و گردشگری است، به همین دلیل تصمیم بر این گرفته شد که زیرساخت‌های خدمات افزایش یابد. در همین راستا در تلاشیم تا امکانات اقامتی و تفریحی در مناطق با قابلیت گردشگری را گسترش دهیم.

کاهش تولید زعفران نسبت به سال گذشته؛ مشهد|مدیر جهاد کشاورزی شهرستان تربت‌حیدریه گفت: شهرستان تربت‌حیدریه در سال جاری به دلیل سرمازدگی و کاهش بارندگی نسبت به سال گذشته تولید زعفران کمتری داشت. محمدرضا عباسپور ضمن بیان این مطلب اظهار کرد: شهرستان تربت‌حیدریه ۸۷۰۰هکتار زعفران زیر کشت دارد و میانگین برداشت از هر هکتار حدود ۴کیلوگرم است و تقریبا ۳۴تن در سال جاری تولید داشتیم و نسبت به سال گذشته ۱۵ الی ۲۰درصد افت تولید وجود داشت؛ زیرا به دلیل سرمازدگی مزارع و بارندگی کم در فروردین ماه سال جاری با این مشکل مواجه شدیم.

اجلاس جهانی موزه‌های آسیا و اقیانوسیه در منطقه آزاد چابهار؛ چابهار| اجلاس جهانی موزه‌های آسیا و اقیانوسیه (ایکوم - آسپک) با حضور میهمانان و شخصیت‌هایی از ۱۳ کشور از صبح روز گذشته در تالار همایش‌های بین‌المللی منطقه آزاد چابهار در جنوب سیستان وبلوچستان آغاز شد. مدیرعامل سازمان منطقه آزاد تجاری صنعتی چابهار در مراسم افتتاحیه اجلاس موزه‌های منطقه آسیا و اقیانوسیه شورای بین‌المللی موزه‌ها گفت: توجه به تاریخ و فرهنگ غنی چابهار از اولویت‌های این سازمان است و نگاه به این بخش کمتر از توجه به فعالیت‌های تجاری و صنعتی نیست. وی افزود: این اجلاس فرصت خوبی برای شناسایی ظرفیت‌های تاریخی، گردشگری و فرهنگی است تا بتوانیم از تجربه میهمانان داخلی و خارجی برای معرفی این منطقه استفاده کنیم.

۸۵۰۰تخت آماده میزبانی از گردشگران تبریز؛ تبریز|استاندار آذربایجان‌شرقی گفت: امروز حدود ۸هزار و ۵۰۰تخت در هتل‌های تبریز موجود است اما به مناسبت تبریز ۲۰۱۸ افراد زیادی برای احداث هتل درخواست مجوز کرده‌اند. مجید خدابخش در رابطه با ضرورت حمایت از بخش خصوصی برای رشد استان آذربایجان‌شرقی بیان کرد: نظام اداری ما متاسفانه به پول گرفتن از دولت عادت کرده اما اکنون شرایط فرق می‌کند و منابع دولت محدود است. وی ادامه داد: امروز باید نظام اداری ما چه از لحاظ چارچوب فکری و چه روش‌های اجرایی به سمت حمایت از بخش خصوصی سوق داده شود و این موضوع را هم با حمایت ۱۹ نماینده استان در مجلس و نایب‌رییس که باز از نمایندگان ماست، دنبال می‌کنیم.

مناسب ترین نرخ آگهی برای فعالین بخش اقتصاد
به اطلاع کلیه مدیران بخش تعاون و بنگاه هاي اقتصادی کشور می رساند؛ روزنامه تعادل با همکاری معاونت تعاون، وزارت تعاون، کار و رفاه اجتماعی در راستای هفت برنامه تحول در بخش تعاونی اقتصاد جمهوری اسلامی ایران، با کمترین نرخ مطبوعات؛ آگهی های مجامع، کالاها و خدمات تعاونی ها را انجام دهد.
بخش بازرگانی بنگاه ها: ۶۶ ۴۲ ۲۱ ۸۳ - ۶۶ ۴۲ ۴۸ ۶۷
تعادل روزنامه اقتصادی

تراز آب دریاچه ارومیه نسبت به سال گذشته ۲۳ سانتی‌متر کاهش یافت

چشم ایران سو ندارد

دریاچه ارومیه را چشم ایران می‌دانند؛ اما چشمی که سو ندارد، خشک شده و چون شوره‌زاری بدون حیات بر جا مانده است. دریاچه‌یی که روزگاری به استان‌های شمال غرب ایران جان می‌داد، چند سالی می‌شود به داغی بر دل مردم این منطقه تبدیل شده و غبار نمک است که با هر وزش باد از سطح دریاچه ارومیه راهی چشم و ریه کوچک و بزرگ می‌شود. تراژدی دریاچه ارومیه حرف دیروز و امروز نیست ۱۸سال است که تراز دریاچه ارومیه رو به کاهش است اما تصمیم‌گیری‌های نادرست در دولت قبل تیر خلاص را بر دریاچه زد و حضور آب در آن را به آرزو بدل کرد. تا جایی که در سال ۱۳۹۲ زمانی که حسن روحانی، سکان دولت را از محمود احمدی‌نژاد تحویل گرفت، میزان آب موجود در آن حدود ۱٫۳میلیارد متر مکعب بوده اما اردیبهشت ۱۳۹۶ این میزان به ۲٫۳میلیارد متر مکعب آب رسید یعنی یک میلیارد متر مکعب بیشتر از زمان تحویل. با این وجود نه پرونده احیای دریاچه ارومیه بسته شده و نه حجم آب موجود در آن به ثبات رسیده است. هنوز هم نفس‌های دریاچه ارومیه چند خط در میان می‌زند و گاه به شماره می‌افتد تا جایی که به گفته مدیر دفتر برنامه‌ریزی و تلفیق ستاد احیای دریاچه ارومیه، حجم دریاچه نسبت به سال گذشته کمتر شده است. مسعود تجریشی درباره آخرین وضعیت دریاچه ارومیه به «تعادل» می‌گوید:«تراز آب دریاچه نسبت به سال گذشته ۲۳سانتی‌متر کمتر شده اما نسبت به سال ۹۴ بیشتر است. بروز چنین شرایطی ناشی از کاهش بارش‌ها و افزایش دما است. همچنین اقداماتی که قرار بود برای ورود آب به دریاچه انجام دهیم، به دلیل نبود منابع مالی به عقب افتاد.»

به گفته تجریشی ۶۰ درصد سطح دریاچه ارومیه ارتفاعی کمتر از ۶۰ سانت دارد و تبخیر به یک متر می‌رسد. در این شرایط اگر تراز آب دریاچه ارومیه بیشتر از یک متر نباشد هر سال اردیبهشت ماه دریاچه آب می‌گیرد و از شهریور ماه به سمت خشکی می‌رود که این طبیعت دریاچه است و ربطی به اقدامات و بارش ندارد اما لازم است آب کافی به دریاچه ارومیه برسد تا بعد از تبخیر صورت گرفته سطح دریاچه کاهش نیابد.

معاون محیط زیست انسانی سازمان حفاظت از محیط زیست معتقد است برای احیاء دریاچه ارومیه باید سهم برداشت از منابع آب حداقل ۴۰تا ۵۰ درصد کاهش پیدا کند.

وی افزود: به لحاظ روند قرار بود افت دریاچه ارومیه تثبیت شود، تثبیت به این مفهوم که باید طی ۲۰سال منتهی به سال ۹۳ سالانه ۴۰سانت تراز آب ارومیه کاهش پیدا می‌کرد؛ یعنی اگر همان روند ادامه پیدا می‌کرد در سال جاری باید از میزان تراز فعلی ۲۰سانت هم کاهش داشتیم اما ما در مرحله اول تثبیت شرایط موجود را اجرایی کردیم.

تجریشی بیان کرد:«در سال جاری اتفاقی بسیار نادر رخ داد به عنوان مثال به لحاظ بارش طی ۵۰ سال اخیر امسال سومین سال به لحاظ کمترین بارش بود؛ به عبارتی طی ۳۰۰هزار سال عمر این دریاچه توانستیم میزان بارش‌ها را براساس رسوبات به دست آوریم بنابراین کمترین بارش به میزان ۱۸۰میلی متر بوده است؛ ضمن اینکه سال گذشته ۲۰۰میلی متر بارندگی داشتیم همچنین میانگین بارش حوزه آبریز دریاچه ارومیه ۳۸۵میلی‌متر بوده است.» تجریشی با بیان اینکه دما در مقایسه با سالیان گذشته افزایش و بارش‌ها کاهش پیدا کرده است، گفت: البته با افزایش دما تبخیر نیز بیشتر شده و نیاز به گیاه نیز افزایش پیدا کرده است در شرایطی که به این عوامل توجه کنیم، مشخص می‌شود که چرا تراز دریاچه ارومیه نسبت به سال گذشته کاهش پیدا کرده که علت آن موارد گفته شده است؛ ضمن اینکه در دریاچه ارومیه نوسان اقلیمی به صورت جدی خواهد بود بنابراین باید مصرف آب کاهش پیدا کند.

وی با اشاره به اینکه مجلس، دولت و وزارت جهاد کشاورزی باید کمبود آب را جدی بگیرند، افزود: باید مصرف آب دربخش کشاورزی کاهش پیدا کند البته کاهش مصرف آب دارای تبعات اقتصادی، اجتماعی و سیاسی است بنابراین در علت کاهش تراز آب دریاچه ارومیه دلایل روشن بوده و نباید به دنبال مقصر بود؛ بطورحتم همه باید تصمیم بگیرند که اگر به دنبال احیاء دریاچه ارومیه و دیگر تالاب‌ها هستیم، باید سهم برداشت از منابع آب حداقل ۴۰تا ۵۰ درصد کاهش پیدا کند. اگرچه حجم و تراز آب دریاچه ارومیه در سال‌های اخیر نوساناتی داشته است اما آنچه در تمام سال‌های فعالیت ستاد احیای دریاچه همواره از سوی مسوولان این ستاد به عنوان مهم‌ترین سد راه مقابل احیای این پهنه آبی مطرح می‌شود، معضل کمبود بودجه و منابع مالی است. مساله‌یی که شهریور امسال، عیسی کلانتری، رییس سازمان حفاظت محیط زیست کشور در هشتمین جلسه کمیته سیاست‌گذاری(کمیته راهبری) ستاد احیای دریاچه ارومیه به آن اشاره کرده و گفت:«هنوز مشکلات مالی دولت به پایان نرسیده و در مقطع کنونی نیز با کمبود منابع روبرو است؛ به همین دلیل توصیه من رفتن به دنبال منابع دیگری غیر از منابع دولتی است. زیرا با منابع داخلی دریاچه ارومیه و محیط زیست کشور احیا نمی‌شود. اگر ستاد صرفا تمرکز و برنامه‌ریزی را روی منابع دولت کند، احیای دریاچه با تاخیر بیشتری مواجه می‌شود.» وی افزود: اگر ما صرفا صبر کنیم پول هنگفت برسد، بعد محیط زیست را نجات دهیم، محیط زیست از بین رفته است. الان باید سالی دو میلیارد دلار پول به محیط زیست تزریق شود تا بتواند جان بگیرد. الان آب‌های تجدیدپذیر کشور از ۱۳۰میلیارد متر مکعب به ۸۸ میلیارد متر مکعب رسیده است. کلانتری تاکید کرد: ما باید به دنبال منابع دیگر برویم. باید به دنبال منابع مالی بین‌المللی برویم. چون هیچ چاره‌یی جز استقراض از منابع بین‌المللی نداریم. الان در دنیا ۱۲هزارمیلیارد دلار پول سرگردان وجود دارد که به دنبال محلی برای سرمایه‌گذاری است؛ این رویکرد ۱۰سال پیش نبود ولی الان برای سرمایه‌گذاری در حوزه محیط‌زیست تقاضا زیاد است، پس ما باید از این فرصت‌ها استفاده کنیم.

با این وجود اگرچه ستاد احیای دریاچه ارومیه هنوز همراه پر فراز و نشیب احیا را طی می‌کند و به گفته مجید خدابخش، استاندار آذربایجان شرقی پیگیری‌ها برای تامین بودجه احیای دریاچه ارومیه همچنان تداوم دارد اما محمد اسماعیل سعیدی، نماینده مردم تبریز، آذرشهر و اسکو درمجلس شورای اسلامی، معتقد است دریاچه ارومیه از متن به حاشیه رانده شده و اکثر مصوبات ستاد احیاء دریاچه بلا اقدام یا نیمه کاره مانده است. او می‌گوید: «امسال دریاچه بدترین شرایط را پشت سر می‌گذارد و مردم در مقابل چشمان خود و با وجود صحبت‌های مسوولان حالت احتضار دریاچه را مشاهده می‌کنند، هشدارمی دهم تبعات سنگین محیط زیستی، اقتصادی و اجتماعی ناشی از خشک شدن دریاچه ارومیه دامن همه را خواهد گرفت.»

نماینده دایم جمهوری اسلامی ایران در سازمان ملل بیان کرد

سال ۲۰۱۶؛ سال پرمخاطره برای کودکان

در روزگاری که آتش جنگ و خشونت، خاورمیانه را هر روز تنگ‌تر درآغوش می‌گیرد، کودکان بی‌دفاع‌ترین موجودات هستند. کودکانی که گاه قربانی جنگ‌ها و منازعات داخلی و دشمنان خارجی شده و گاه آسیب‌های اجتماعی از پا درشان می‌آورد. به همین دلیل است که سفیر و نماینده دایم جمهوری اسلامی ایران در سازمان ملل سال ۲۰۱۶را سال پرمخاطره برای کودکان می‌داند.

غلامعلی خوشرو، در نشست عمومی شورای امنیت در مورد کودکان و منازعات مسلحانه با استناد به آخرین گزارش دبیرکل سازمان ملل متحد در مورد کودکان و منازعات مسلحانه گفت: سال ۲۰۱۶، سال پرمخاطره برای کودکان بود که در آن ۴۰۰۰ مورد تخلف توسط دولت‌ها و ۱۱۵۰۰ مورد توسط گروه‌های غیردولتی صورت گرفته است. خشونت علیه کودکان در سال ۲۰۱۶ به سطح هشداردهنده‌یی رسید که این موارد شامل جلوگیری از رسیدن کمک‌های انسان‌دوستانه به کودکان نیز می‌شود.

وی گفت: با شکست داعش در عراق و سوریه جهان جنایات آنها علیه غیر نظامیان و به ویژه کودکان را به دست فراموشی نخواهد سپرد.

خوشرو ادامه داد: تعداد کودکان زندانی توسط ارتش رژیم صهیونیستی به ۴۴۴ نفر یعنی بالاترین حد خود رسید. جهان روز ۲۰ سپتامبر شاهد آن بود که چگونه ارتش صهیونیستی کودک ۱۶ ساله فلسطینی زخمی را که به زمین افتاده بود هدف قرار داد. این تنها نمونه‌یی از جنایاتی است که این رژیم هر روزه علیه غیرنظامیان فلسطینی و در قالب سیاست‌های تبعیض نژادی اعمال می‌کند و به کسانی که در مقابل اشغالگری مقاومت می‌کنند برچسب تروریست می‌زند.

وی گفت: بر اساس گزارش دبیرکل کشتار و آزار کودکان در یمن نیز ادامه دارد بیش از ۵۰۰ کودک جان خود را از دست دادند که مسوولیت بیش از نیمی از آن بر عهده ائتلاف به رهبری سعودی است و مسوولیت دیگر طرف‌ها از جمله داعش و القاعده در شبه جزیره عربستان است.

نماینده دایم ایران در سازمان ملل اظهار کرد: یمن در آستانه سومین سال جنگ سعودی علیه این کشور در وضعیت مصیبت بار قرار دارد قحطی و عدم دسترسی به خدمات پزشکی میلیون‌ها نفر را تهدید می‌کند و بیش از ۸۰۰ هزار مورد ابتلا به وبا گزارش شده درحالی که حدود نیمی از تسهیلات درمانی به خاطر محاصره قادر به ادامه خدمات نیستند. مسوولیت این وضعیت مصیبت بار بر عهده ائتلاف به رهبری سعودی است که به جای مصالحه سیاسی تنها در پی پیروزی نظامی بر یمن است.

خوشرو تصریح کرد: با وجود اینکه کودکان کشته می‌شوند و خانه‌ها، مدارس و بیمارستان‌ها بمباران می‌شوند متاسفانه فشار سیاسی به سازمان ملل متحد مانع از اقدام لازم برای جلوگیری از کشتار و خشونت علیه کودکان شده است. نام رژیم صهیونیستی با وجود هدف قرار دادن کودکان فلسطین هرگز در لیست سیاه ناقض حقوق کودکان قرار نگرفته است. نام ائتلاف به رهبری سعودی نیز به خاطر جنایات آن علیه کودکان یمنی سال گذشته ابتدا در فهرست سیاه ناقض حقوق کودکان قرار گرفته اما تحت فشار و تهدید سعودی از آن خارج شد. جالب توجه است که در گزارش امسال دبیرکل هر چند نام ائتلاف، رهبری سعودی را در این لیست سیاه ناقضان حقوق کودک قرار داده است، اما تحت عنوان جدیدی از آن می‌توان به عنوان «کودک‌کشان در حال پیشرفت» یاد کرد!

تولد سالانه ۲۵ تا ۳۰ هزار کودک معلول در کشور

رییس سازمان بهزیستی کشور با اشاره به اینکه سالانه ۲۵ تا ۳۰ هزار کودک معلول در کشور متولد می‌شود، گفت: پیشگیری از معلولیت‌ها از وظایف بهزیستی نیست.

انوشیروان محسنی‌بندپی در همایش علمی کاربردی روسای ادارات فناوری اطلاعات بهزیستی در مجتمع فرهنگی شهید بهشتی ساری اظهار کرد: دنیای امروز عصر تکنولوژی و ارتباطات است و باید خود را در مسیر رشد و تکنولوژی قرار داده درغیر این صورت موجب عقب‌ماندگی جامعه می‌شود.

وی خاطرنشان کرد: امروزه نهادینه کردن دولت الکترونیک از اهمیت بالایی برخوردار بوده که امید داریم در بودجه سال ۹۷ این امر با جدیت بیشتری مورد توجه قرار گیرد.

رییس سازمان بهزیستی کشور با اشاره به اینکه اگر از جهان امروز عقب بمانیم از پیشرفت عقب مانده‌ایم، افزود: دولت الکترونیک و ساماندهی مدیریت دولتی جهت اثربخشی شفاف‌سازی نقش مهمی داشته که سازمان بهزیستی کشور در توسعه تکنولوژی و داده‌های جدید خود را بر طبق این اصول وفق داده است.

محسنی در ادامه با اشاره به این نکته که سالانه ۲۵تا۳۰ هزارکودک معلول در کشور متولد می‌شود، تصریح کرد: با آنکه پیشگیری از معلولیت از وظایف بهزیستی نیست اما تلاش می‌کنیم با این اطلاعات و آمار به سیاست‌گذاری درست برسیم و طبق نقشه راه عمل کنیم.

رییس سازمان بهزیستی کشور افزود: کوری، قطعی عضو و دیگر معلولیت‌ها از جمله معلولیت‌هایی بوده که در جامعه وجود دارد و فراهم کردن بانک اطلاعاتی از این معلولان می‌تواند کمک‌های شایانی در تصمیم‌سازی در این خصوص کند. وی افزود: با بازنگری‌های ویژه در خصوص اعتیاد، بهزیستی توانست با نقش مهم حمایت اجتماعی آمار اعتیاد را در جامعه کاهش دهد. رییس سازمان بهزیستی کشور خاطرنشان کرد: برخی آسیب‌های اجتماعی در جامعه ریشه در کودکی و نحوه تربیت فرزندان دارد از این رو باید «نه» گفتن را از کودکی به فرزندانمان آموزش دهیم.

محسنی ضمن اشاره به اینکه ۴۷درصد طلاق‌ها در پنج سال اول زندگی رخ می‌دهد، گفت: اگر اقدامات پیشگیرانه به موقع در این زمینه انجام شود آمار طلاق در جامعه به‌شدت کاهش می‌یابد چه بسا در چندسال اخیر با حضور بهزیستی و مشاوران این دستگاه در دادگاه‌های خانواده شاهد کاهش آمار طلاق بوده‌ایم.

ثبت اطلاعات ۶۰ میلیون ایرانی در پرونده الکترونیک سلامت

معاون بهداشت وزیر بهداشت، تکمیل پرونده الکترونیک سلامت را اولویت این معاونت خواند و گفت: تاکنون اطلاعات ۶۰ میلیون ایرانی در پرونده الکترونیک سلامت ثبت شده و در آینده تمام سامانه‌های موجود، تحت پرونده الکترونیک سلامت قرار می‌گیرند. دکتر علیرضا رییسی ضمن اعلام این خبر گفت: پرونده الکترونیک سلامت بسیار فراتر از سامانه‌هایی است که تاکنون ایجاد شده است و تمام اطلاعات ایرانیان از بدو تولد تا مرگ باید در این پرونده ثبت شود.

رییسی افزود: پرونده الکترونیک سلامت با سطوح دسترسی مشخص در اختیار تمام مراکز بهداشتی، درمانی، پاراکلینیک، آزمایشگاه‌ها، رادیولوژی‌ها و حتی بخش‌های خصوصی بهداشتی و درمانی قرار می‌گیرد. البته اطلاعات سلامت هر فرد محفوظ خواهد بود و پس از انجام سیاست‌گذاری‌های لازم، اطلاعات افراد در یک سطح‌بندی خاص در اختیار این مراکز قرار می‌گیرد. معاون بهداشت وزیر بهداشت با اشاره به اینکه برای اجرای تمام طرح‌ها برنامه زمانبندی مشخص در نظر گرفته شده است، گفت: در حال حاضر چند سامانه در کشور طراحی شده که اطلاعات در آن ثبت می‌شود. این سامانه‌ها تحت پرونده الکترونیک سلامت قرار خواهند گرفت و به همه بیمارستان‌ها و مراکز بهداشتی درمانی لینک خواهد شد.

رییسی در بخش دیگری از سخنانش، اجرای برنامه پزشک خانواده و نظام ارجاع را مورد اشاره قرار داد و گفت: این برنامه یکی از اولویت‌های حوزه بهداشت خواهد بود و تمام اجزای آن بررسی شده و در فاز نخست به صورت پایلوت در ۱۵ استان تا پایان سال اجرا خواهد شد. تمام پزشکانی که در برنامه پزشک خانواده کار می‌کنند باید دوره آموزش شش ماهه را گذرانده باشند، زیرا در کوریکولوم پزشکی عمومی نیز شش ماه آموزش این برنامه گنجانده شده است.

رییسی تصریح کرد: برنامه آموزش و تربیت متخصصان پزشکی خانواده نیز در حال انجام است، زیرا این پزشکان در اجرایی شدن هرچه بهتر این برنامه نقش ویژه‌یی دارند. فاز یک برنامه پزشک خانواده و نظام ارجاع تا پایان سال ۹۷ اجرایی می‌شود و طبق پیش بینی‌ها بیش از نیمی از کشور تحت پوشش خواهند رفت. بنابر اعلام وب‌دا، معاون بهداشت وزیر بهداشت گفت: بین سال‌های ۹۸ تا ۱۴۰۰ نیز با کامل شدن پرونده الکترونیک سلامت، برنامه نظام ارجاع و پزشک خانواده در شهرهای زیر ۲۰ هزار، زیر ۵۰ هزار و زیر ۱۰۰ و ۲۰۰ هزار نفر اجرایی می‌شود.

حذف انتقال آب دریای خزر از برنامه ششم توسعه

نماینده مردم بابلسر و فریدونکنار در مجلس از حذف برنامه انتقال آب دریای خزر به کویر مرکزی ایران در برنامه ششم توسعه خبر داد. ولی‌الله نانواکناری، با بیان اینکه در شرایط فعلی، اکوسیستم دریای مازندران مشکلی ندارد، به مهر گفت: در انتقال آب دریای خزر به مرکز کشور پیش‌بینی شد که بحرانی در دریای مازندران ایجاد شود و به‌همین دلیل، ما نمایندگان شمال کشور خاصه مازندران، برنامه انتقال آب را از برنامه ششم توسعه حذف کردیم. وی افزود: به دلیل پیش‌بینی مشکل برای آینده دریای خزر، مجلس این مصوبه را در برنامه توسعه گنجاند که انتقال آب از دریای مازندران صورت نگیرد.

ولی‌الله نانواکناری با بیان اینکه خداوند همه نعمت‌ها اعم از ساحل زیبای ماسه‌یی با شیب ملایم به‌سمت دریا، دریای زیبا، جلگه‌های سرسبز و قله دماوند را در مازندران خلق کرد، افزود: متاسفانه به علل ضعف مدیریتی، نتوانستیم جایگاه خوبی برای وضع گردشگری مازندران ایجاد کنیم و زیرساخت‌ها برای گردشگری مناسب نیست. وی با اشاره به اینکه مازندران نه تنها برای مازندران که برای همه ایرانیان است، افزود: گاهی مسافران مسیر دو ساعته تهران به مازندران را در یازده ساعت طی می‌کنند و این امر بیانگر نبود راه دسترسی، راه هوایی و نبود ریل راه‌آهن از اقصی نقاط به مازندران است. نماینده مردم بابلسر در مجلس با بیان اینکه امکانات بالقوه مازندران به شکوفایی و بهره‌برداری نرسیده است، بر آماده شدن زیرساخت‌ها برای گردشگران ایرانی و خاصه کشورهای حاشیه خلیج فارس تاکید کرد و افزود: گردشگران حاشیه خلیج فارس علاوه بر تمکن مالی، مسلمان هستند و با فرهنگ ما سازگاری دارند. نانواکناری با اعلام عدم‌رضایت از وضع موجود در این زمینه، گفت: بهره‌برداری از بخش گردشگری مازندران نه تنها موجب تقویت بنیه اقتصادی استان که موجب رونق اقتصادی کشور خواهد شد. وی ادامه داد: برای ورود به گردشگری باید زیرساخت‌ها اعم از راه‌های دسترسی، امکانات تفریحی و هتل‌های مناسب ایجاد گردد. نماینده مردم بابلسر در مجلس از جمله فرصت‌های گردشگری مازندران را طبیعت‌گردی برشمرد و افزود: مازندران با گونه‌های مختلف گیاهی، فرصت بسیار خوبی برای جذب گردشگران طبیعت است و اگر جنگل برای حیوانات وحشی بومی قرق شود، میدان خوبی برای گردشگران خواهد بود. نانواکناری آب‌بندان‌ها و تالاب‌های زیبای مازندران خاصه در بابلسر، فریدون‌کنار و تالاب امیرآباد را فرصتی دیگر برای گردشگری این استان بیان کرد و افزود: این تالاب‌ها در تمام فصول سال، به ویژه زمستان و با مهاجرت پرندگان به آنها امکان دیگری است که هنوز نتوانستیم از آن استفاده کنیم.

اخبار

آموزش ۱۳۰ مهارت فنی در زندان ها

رییس سازمان زندان هابا اشاره به فعالیت‌های اصلاحی و تربیتی در زندان‌ها گفت: در حال حاضر ۱۳۰ مهارت فنی و حرفه‌یی و صنایع دستی در زندان‌ها آموزش داده می‌شود.

اصغر جهانگیر گفت: ساخت و توسعه زندان‌ها هرگز یک ارزش نیست اما با توجه به آسیب‌های اجتماعی در جوامع در راستای تامین امنیت جامعه و ارتقای استانداردهای موجود این اقدام صورت می‌گیرد. وی تاکید کرد: همیشه در هر جامعه‌یی افرادی هستند که در پی ناامن کردن کشور هستند و ما با ناامن‌کنندگان امنیت جامعه همیشه برخورد خواهیم کرد. جهانگیر که در جمع مقامات ارشد اجرایی و قضایی استان سخن می‌گفت افزود: خوشبختانه با تلاش‌های مقامات قضایی در این استان شاهد کاهش ۱٫۵درصدی ورودی زندان‌ها نسبت به سال گذشته هستیم.

رییس دفتر بازرسی ویژه قوه قضاییه اظهار داشت: این استان با داشتن ۱۳درصد متهم در مقایسه با میانگین کشوری که میزان متهمان ۲۲درصد هستند وضعیت خوبی دارد که این مساله نیز نشان‌دهنده عملکرد خوب دستگاه قضایی استان است. مشاور رییس دستگاه قضا گفت: برای توسعه فعالیت‌های اصلاحی و تربیتی نیازمند کاهش جمعیت زندان‌ها هستیم که یکی از سیاست‌های نظام مقدس جمهوری اسلامی ایران و دستگاه قضایی نیز حبس زدایی است. وی با اشاره به ورود افراد با ماندگاری یک تا چهار روز در زندان‌ها گفت: همکاران قضایی ما می‌توانند با تدبیر و تمهید لازم از ورود این افراد به زندان‌ها جلوگیری نمایند چرا که ورود هر فرد به زندان تبعات و آسیب‌های اجتماعی به دنبال خواهد داشت. جهانگیر با اشاره به فعالیت‌های اصلاحی و تربیتی در زندان‌ها گفت: در حال حاضر ۱۳۰ مهارت فنی و حرفه‌یی و صنایع دستی در زندان‌ها آموزش داده می‌شود که باید زمینه اشتغال آنان در جامعه فراهم شود. این مقام ارشد قضایی گفت: در روند اصلاح و تربیت زندانیان و بازگشت آنان به زندگی شرافتمندانه همه دستگاه‌ها ک نهادهای کشور به قدر سهم خود مسوولان دارند و باید برای خروج افراد از چرخه جرم تلاش نمایند. جهانگیر در بخش دیگری از سخنان خود گفت: طبق آمارها بخش زیادی از زندانیان افراد حاشیه نشین هستند که این مساله به عنوان یک پدیده و آسیب اجتماعی باید مورد توجه نهادهای اقتصادی، فرهنگی و سیاسی قرار گیرد.

رییس دفتر بازرسی ویژه قوه قضاییه در پایان سخنان خود زندان را نهادی دانست که علاوه بر اجرای مجازات حبس، با ارائه خدمات اصلاحی و تربیتی و حمایت از زندانیان و مهارت آموزی به آنان نقش بسزایی در تامین امنیت و سلامت جامعه دارد.

سازمان میراث فرهنگی آمار دقیق از گردشگری ندارد

رییس سازمان میراث فرهنگی گفت: آمارهای ارائه شده در حوزه گردشگری دقیق نیست و نه تنها در تعداد و تفکیک بلکه در حوزه درصدبندی آنها نیز با مشکل مواجه هستیم.

علی اصغر مونسان به مهرگفت: متاسفانه فضای رقابتی برای دادن آمارهای گردشگری به وجود آمده است و آمارهای اعلام شده دقیق نیستند در حالی که ما باید برای پیشبرد اهدافمان از آمارهای دقیقی استفاده کنیم بنابراین با ایجاد یک داشبرد می‌توان دریافت و تحلیل این آمارها را دقیق‌تر کرد. وی افزود: بنابراین هر آماری که در حوزه گردشگری مطرح می‌شود مانند هتل‌ها، مراکز گردشگری، سایت‌های تاریخی و غیره را می‌توان به صورت آنلاین مشاهده کرد اما ما نه تنها در تعداد آمار و تفکیک آنها مشکل داریم بلکه نمی‌دانیم درصدبندی گردشگران نیز به چه صورت است. مونسان گفت: آنها از کدام نقاط بیشتر و از کدام نقاط کمتر بازدید می‌کنند. حتی محدوده جغرافیایی آن را هم نمی‌دانیم با داشتن داشبرد آمار گردشگری این آمار جمع‌آوری و در اختیار همه قرار خواهد گرفت تا براساس آن برای سند گردشگری برنامه‌ریزی انجام گیرد، سپس از آن رونمایی می‌شود.

فعالیت گسترده متکدیان پاکستانی و افغانستانی در پایتخت

عضو مجمع نمایندگان استان تهران از فعالیت گسترده متکدیان پاکستانی و افغانستانی در پایتخت انتقاد کرد و از شهرداری خواستار شناسایی و جمع‌آوری آنها شد.

محمدرضا بادامچی، با انتقاد از فعالیت گسترده متکدیان خارجی در پایتخت، گفت: متاسفانه شاهد تکدی‌گری اتباع پاکستانی و افغانستانی در پایتخت هستیم و از سویی طبق اظهارات مسوولان ۷۰ درصد از کودکان متکدی و کار که در سطح شهر تهران جمع‌آوری شدند خارجی بودند هر چند اغلب این باندها شناسایی و جمع‌آوری شدند اما می‌طلبد متولیان به گونه‌یی در این مسیر گام بردارند که دیگر شاهد فعالیت آنها در پایتخت نباشیم. نماینده مردم تهران، ری، شمیرانات، اسلامشهر و پردیس در مجلس شورای اسلامی، با تاکید بر اینکه اغلب متکدیان پایتخت خارجی هستند، افزود: شهرداری باید در جهت کاهش آسیب‌های تکدی از جمله تکدی‌گری در پایتخت گام جدی بردارد. وی با یادآوری اینکه تکدی‌گری اتباع خارجی در کشور غیرقانونی است، تصریح کرد: متکدیان خارجی باید شناسایی و به کشورشان عودت داده شود؛ البته بخش عمده درآمد متکدیان مربوط به مافیا و باندهای فعال است و می‌طلبد شهرداری، دستگاه قضا، نیروی انتظامی و شورای شهر به این موضوع ورودی جدی داشته باشند. عضو مجمع نمایندگان استان تهران، با بیان اینکه مسوولان ذی ربط پیگیر معضلات پایتخت به ویژه معضل تکدی‌گری هستند، تصریح کرد: اغلب متکدیان خارجی به صورت غیرقانونی در پایتخت ساکن بوده و از مرزهای شرقی وارد کشور می‌شوند؛ جلوگیری از ورود اتباع بیگانه غیرمجاز به کشور پیگیری‌های جدی وزارت کشور را می‌طلبد.

۲۵ هکتار از جنگل‌های مازندران در آتش سوخت

فرمانده یگان حفاظت منابع طبیعی مازندران منطقه ساری، با اعلام سوختن ۲۵ هکتار از جنگل‌های مازندران در آتش گفت: در حال حاضر بخشی از آتش‌سوزی‌ها مهار شده و تا یک تا دو ساعت آینده تمامی آتش‌ها در آمل و نکا مهار خواهد شد. حسینعلی خورشیدی درباره آتش سوزی در رزکه آمل، نکا و نور با اشاره به اینکه در آغاز ساعت‌های آتش سوزی هماهنگی‌های مختلف با تیم‌های متعدد و همراهی با ستاد بحران و ان. جی. اوها نیز به همکاری برای مقابله با آتش اقدام شد، اظهار کرد: برای مقابله با آتش از تهران بالگرد ارسال شد و از آنجایی که دید هوایی به دلیل ابری بودن هوا وجود ندارد در حال حاضر بخشی از آتش‌سوزی‌ها مهار شده و تا یک تا دو ساعت آینده تمامی آتش‌ها در آمل و نکا مهار خواهد شد. وی افزود: در حال حاضر گسترش آتش وجود ندارد و فقط دو نقطه در آمل و نکا که کانون مربوط به درختان افتاده است منجر به شعله ور شدن آتش می‌شود. خورشیدی تصریح کرد: طی برآوردهای انجام شده حدود ۲۰ تا ۲۵ هکتار از جنگل‌های استان مازندران در نکا و آمل و نور دچار حریق شد.

شهردار تهران در مراسم روزجهانی شهرها هشدار داد

تشدید نابرابری اجتماعی با فساد سیستمی

گروه راه و شهرسازی |

«با وجـود فسـاد اداری هیچ سیاسـتی به بار نخواهد نشسـت. مقابله با فسـاد هم تنها در اراده مدیران شـهرداری نیسـت، بلکـه اراده جمعی و فراگیر می‌خواهد و مشـارکت همگان را می‌طلبد. فسـاد، نابرابری هم را بیش از آنچه هست، تشدید می‌کند.»

این جمـلات بخشـی از اظهـارات محمدعلی نجفی شـهردار تهران در چهارمین سال برگزاری روز جهانی شهرهاسـت. نجفی در این همایش که با حضور سفرا و روسای نمایندگی‌های دیپلماتیک مستقر در تهران برگزار شد، طی سخنانی نابرابری اجتماعی را مهم‌تریـن چالش پیش روی پایتخت برشـمرد. وی در ادامـه فرصت‌هـای پیـش روی شـهر تهران را برشـمرد و اظهار کرد که استفاده از این فرصت‌ها شـهر را به پیـش خواهد برد و بر چالش‌های آن غلبه خواهد کرد.

بـه گفتـه نجفـی، نابرابـری اجتماعـی اثری گسیخته‌سـاز دارد و انسـجام اجتماعی را تهدید می‌کنـد. جلوه‌های ایـن نابرابـری را می‌توان در سطوح مختلف مشاهده کرد. وی یکی از اصلی‌ترین جلوه‌های نابرابری را جمعیت سـاکن در بافت‌های نابسامان و سـکونتگاه‌های غیررسـمی برشمرد و گفت: جمعیتی که در حاشـیه نظام‌های اقتصادی و اجتماعـی قرار دارند، با سـاز و کارهای مختلف طرد، از فرصت‌های زندگی کنار گذاشته می‌شوند، به خدمات مناسـب شهری دسترسـی محدودی دارند و نیازهای آموزشی، بهداشتی و اشتغال آنان تامین نمی‌شود.

شـهردار تهـران تاکید کـرد: تمرکـز نابرابری اجتماعی در فضاهای شـهری و تمرکز آسیب‌های اجتماعی، زندگی بخشی از جمعیت شهر تهران را تهدید می‌کند. از دید مردم فاصله طبقاتی بین فقرا و ثروتمندان در حال افزایش اسـت و این می‌تواند بر کاهش حس تعلق اجتماعی آنان موثر باشد. در این فرآینـد زنان و کودکان و سـالمندان بیش از گروه‌های دیگر در معرض آسیب قرار دارند. وظیفه مدیران شـهری و متخصصان برنامه‌ریزی شـهری اسـت که در هر اقـدام و برنامه خـود به موضوع نابرابری حسـاس باشـند. نابرابری علاوه بر آنکه با آموزه‌های دینی ما مخالف است، انسجام اجتماعی را مورد تهدید قرار می‌دهد.

نجفی دومین چالش شـهر تهـران را خطراتی دانست که زندگی سـاکنان را تهدید می‌کند. وی در ایـن باره توضیـح داد: آلودگی هـوا به صورت تدریجی سلامت جسمی و روانی ساکنان را کاهش می‌دهـد. در کنار آن، خطـرات طبیعی مثل زلزله و حوادثی مثل آتش‌سـوزی جان سـاکنان شهر را تهدید می‌کند.

نجفی با بیان اینکه بـرای اداره تهران، موضوع مهم مشارکت مردمی را محور برنامه‌ها و تلاش‌های خویش قرار داده‌ایم، تصریح کرد: ساکنان شهر باید در تامین هزینه‌های شـهر مشارکت داشته باشند. این کار مسـتلزم آن است که از یک‌سو، مدیریت و سـازمان مدیریت شـهری کارآمد و پاسخگو شود، بهـره‌وری افزایش پیـدا کند و مهم‌تـر از همه با فساد شهری با جدیت و قاطعیت مقابله و شفافیت محقق شـود. با وجود فسـاد اداری هیچ سیاستی به بار نخواهد نشسـت. مقابله با فسـاد هم تنها در اراده مدیران شهرداری نیست، بلکه اراده جمعی و فراگیر می‌خواهد و مشـارکت همگان را می‌طلبد. فسـاد، نابرابری هم را بیش از آنچه هست، تشدید می‌کند.

نجفی با تاکید بر اینکه کسانی که از شهر منافع بیشتری برده و می‌برند باید سهم بیشتری پرداخت کنند، افزود: خوشـبختانه این گرایش و خواسـت عمومی در توافق نسبت به این گزاره بین گروه‌های مختلف وجود دارد. نظرسـنجی‌های اخیر نشـان می‌دهد که اکثریت مردم با شهرفروشـی مخالفند و حاضرند سـهم بیشـتری در اداره شهر بر عهده گیرنـد. همچنین این گرایـش عمومی وجود دارد که گروه‌های برخوردارتر سـهم بیشـتری بر عهده گیرند. این فرصتی اسـت کـه پیش روی مدیریت شهری قرار دارد و امیدوارم که بتوان از این فرصت برای سامان دادن به منابع مالی شهر استفاده کرد.

وی ادامه داد: علاوه بر آن باید به خاطر داشـت که مشـارکت تنها در تامین منابـع مالی خلاصه نمی‌شود. مشارکت یعنی دخالت فرد برای تعیین سرنوشت شـهر و دخالت او در تصمیم‌گیری‌هایی که به زندگی شهری او مربوط می‌شود. شهرداری بازیگر مهمی در حیات شهری است اما باید مجالی فراهـم کنیم تـا نهادهای مردمی و سـازمان‌های داوطلبانه بتوانند در سرنوشـت شهر نقش داشته باشـند. حل مشـکلات از توان یک سازمان خارج اسـت. معضلاتی مثل کارتن‌خوابـی، اعتیاد، فقر شـهری، انـواع آلودگی‌هـا، ترافیـک و مانند آن نیازمند مشـارکت گسترده شـهروندان در حیات شهری است.

ایران جزو ۱۰ کشور اول در زمینه گازهای گلخانه‌ای

گری لوئیس هماهنگ‌کننده سـازمان ملل متحد در ایران نیز طی سخنانی در آیین گرامیداشت روز جهانی شهرها که در محل باغ کتاب تهران برگزار شد، با اشـاره به اهمیت دستیابی به زندگی پایدار در شهرها بر ضرورت تمرکز روی جنبه‌های مختلف مسائل در زندگی شهری تاکید کرد و گفت: از چند سال پیش یک اتفاق مهم افتاد و آن این موضوع بود که برای نخستین بار تمایل مردم به زندگی در شهرها رشد پیدا کرد و این روند تا جایی پیش رفت که در حال حاضر در ایران نیز ۷۰درصد مردم در شهرها زندگی می‌کنند.

وی با اشاره به مشکلات موجود در شهرها همچون تغییرات اقلیمی، سلامت، محیط زیسـت و... تصریح کـرد: هنوز هم ۷۰درصد انرژی در شـهرها مصرف می‌شـود و ۷۵درصد تاثیرات روی گرمایش جهانی بر اثر زندگی شهرنشـینی صورت می‌گیرد.

لوئیس تاکید کرد: برای دسـتیابی به شهرهای پایدار ضروری است که روی امنیت و پایداری در ابعاد مختلف شـهری تمرکز کنیم و باید آماده مواجهه با مشکلات پیش‌رو باشیم.

وی با اشـاره به وجود آمار و اطلاعات رسـمی متعدد در زمینه نقصان‌ها و چالش‌های شهری اضافه کرد: ما در موقعیتی قرار داریم که شهرها تمیز و ایمن نیسـتند، همچنین تاثیرات مخرب زیست محیطی به همراه مشکلات متعدد در شـهرها وجود دارد. این در حالی اسـت که اعمال تغییرات پرهزینه نیست. همچنان که توسعه حمل و نقل عمومی هزینه بسیار کمتری نسبت به معضلات ناشی از ترافیک دارد.

هماهنگ‌کننده سازمان ملل متحد در ایران در ادامه به تشریح رویکردهای موجود پرداخت و گفت: باید بر حرکت به سـمت جوامع پایدار، دسترسـی با کیفیت به امکانات، غلبه بر آلودگی هوا و بهبود سیستم بازیافت زباله که در تهران و حتی بسیاری از شهرهای دنیا دارای اهمیت است، تاکید کنیم.

لوئیس با اشاره به ضرورت حفاظت از شهرها در مقابل تغییرات آب و هوایی بر ضرورت پیشنهاد و ترویج راه‌حل‌هایی برای حفاظت از محیط شهری تاکید کرد.

وی با اشـاره به سیسـتم تحصیلی موجود در ایران، استفاده از فناوری‌های نوین در آموزش را مورد تاکید قرار داد و گفت: ما می‌توانیم به سمت شهرهای هوشمند حرکت کنیم و در کنار آن می‌توانیم سیستم انرژی، سیستم آبرسانی، حمل و نقل شهری، سیستم بازیافت زباله و... را تقویت کنیم.

هماهنگ‌کننده سازمان ملل متحل در ایران به تاثیرات مخرب تولید و انتشار گازهای گلخانه‌یی در شـهرها نیز اشـاره کرد و ایران را جزو ۱۰ کشور اول در زمینه گازهای گلخانه‌یی اعلام کرد و گفت : ما نیاز داریم با هوشمندسازی، تولید گازهای گلخانه‌یی را در شهرها کاهش دهیم.

۵ فرصت تهران

نجفی با اشـاره به فرصت‌های پیش روی شـهر تهران گفت: نخسـتین فرصت را می‌توان آمادگی و تمایل مردم برای مشـارکت دانست. وجدان جمعی به سرنوشـت شـهر حسـاس شده اسـت. این یک فرصت مهم اسـت. ما امروز هم به شـهر خود آگاه شـده‌ایم، به بیماری‌هایش به تدریج آگاه می‌شـویم و در عین حال، به شـهر خود علاقه‌مندتر شـده‌ایم. حس تعلق به شـهر، توجه به تاریخ شـهر و نگرانی نسـبت به سرنوشـت شـهر در آگاهـی جمعی ما پررنگ‌تر و پررنگ‌تر می‌شـود. شهردار تهران گفت: شـهر تهـران، تنوعی از فرهنگ‌هـای نقاط مختلف سـرزمین ایران را در خود گرد آورده اسـت. سخنی دقیق است که تهران، ایرانی کوچک است زیرا همه گروه‌ها و فرهنگ‌های متنوع ایرانی در تهران حضور دارند. تنوع فرهنگی نه تنها تپندگی و شـور زندگی را در شـهر بر می‌انگیزد بلکه عاملی اقتصادی است که برای شـهر فرصت‌های مختلف ایجاد می‌کند. در عین حال، شـهر تهران بیشترین و ماهرترین نیروی تحصیل‌کرده را در خود جای داده اسـت. بسیاری از اینها امید به بهتر شـدن تهران را نوید می‌دهد. من امیدوارانه چشم به آینده تهرانی دوخته‌ام که در آن فرصت‌هـای زندگی عادلانه‌تر و محیط آن ایمن‌تر و فضای اجتماعی آن اخلاقی‌تر است.

وی افـزود: برنامه‌ها و طرح‌هـای مختلفی برای توسـعه تهران در دست بررسـی و تنظیم است که می‌توانـد جاذبه‌هـای فراوانی برای سـرمایه‌گذاری بخـش خصوصـی داخلـی و خارجی ایجـاد کند. بنابراین ضمن اعلام آمادگی شـهرداری تهران برای ایجاد تسهیلات در جذب سرمایه‌های خارجی انتظار دارم، نمایندگان محترم کشورهای دوست در ایران، سـرمایه‌گذاران کشـور خود را برای مشـارکت در اجرای این پروژه‌ها راهنمایی و تشویق کنند.

فرصت‌هایی که از دست رفت

در مراسـم روز جهانی شـهرها، پیـروز حناچی معاون فنی و عمران شـهرداری تهران نیز با اشـاره به اینکه نخسـتین خروج صنعت از شـهرها موجب تغییـر کارکـرد سـاختمان‌ها و موضوعـات محیط زیستی بسـیاری شـده اسـت، گفت: با هوشیاری مدیریت شهری، میراث صنعتی تبدیل به تصویرهای جهانی خواهد شـد و این در حالی است که در طول سـال‌های اخیر سـاختمان‌هایی کـه تغییر کاربری داده‌اند، از جنس مگاپروژه‌ها هستند.

بـه گفتـه حناچـی، پـس از انقـلاب صنعتی ساختمان‌های بسیاری دچار تحول شد و این فضاها با گذر زمان تبدیل به فضاهای ناامن شـهری شدند که در ایران و کشـورهای دیگر بهسازی این فضاها حایز اهمیت بسیار است.

وی افـزود: نخسـتین خروج صنعت از شـهرها موجب تغییر کارکرد ساختمان‌ها و موضوعات محیط زیستی بسیاری شـد که این اتفاقات اجتناب‌ناپذیر بود و در پی این تغییرات بسـیاری از شـهرک‌های صنعتی در شـهرهایی مثل تهـران، اصفهان، تبریز، شیراز و... از شهر خارج شدند.

معاون فنی و عمران شـهرداری تهران با اشاره به اینکه توسـعه در بخش خصوصـی از دیگر تغییرات شـهرها در دنیاسـت که در ایران آن را کمتر تجربه کردیم، تصریح کرد: در کشـورهای دیگر توسعه در بخش خصوصی تاثیرات مثبت فراوانی داشت که آنها را به وفـور دیدیم. کوچک شـدن دولت‌ها و تمرکز بر دولت‌های محلی سـومین تغییری اسـت که در کشورهای دیگر بیشتر به چشم می‌خورد.

حناچی با اشاره به اینکه ساختمان‌هایی که تغییر کاربـری دادند از جنس مگاپروژه‌ها هسـتند، تاکید کرد: فرهنگسـرای بهمن روزی کشتارگاه تهران بود و شـهرداری بـا ورود به این پـروژه آن را تبدیل به پروژه‌یی متحیرانه کرد.

عضو هیات‌مدیره شرکت عمران شهرهای جدید مطرح کرد

مشارکت با بخش خصوصی؛ شرط توسعه شهرهای جدید

عضو هیات‌مدیره شـرکت عمران شهرهای جدید با تاکید بر اینکه برای سـرمایه‌گذاری در شـهرهای جدید نباید تنها به سـرمایه‌گذاران داخلی وابسته بود، گفت: باید برای پاسخگویی به نیازهای این مناطق از سرمایه‌گذاران خارجی هم استفاده کنیم.

سیدمحمود میریان اظهار کرد: طی یک سال گذشته شرکت عمران شهرهای جدید ۸ تفاهمنامه با شرکت‌های خارجی امضا کرده است که امضای ۵ تفاهمنامـه همکاری با آلمان، ۳ تفاهمنامـه با ایتالیا، ۴ تفاهمنامه با لوکزامبورگ و یک مورد با تایلند ازجمله این موارد به‌شمار می‌رود ضمن اینکه شرایط همکاری با برخی وزارتخانه‌ها و دانشگاه‌های این کشورها را جهت تبادل دانش و سوابق فراهم کرده است.

میریان با بیان اینکه طبق برنامه ۵ ساله ششم، کشور باید سالانه دارای ۸درصد رشد اقتصادی باشد، گفت: این امر محقق نمی‌شود مگر با استفاده از پتانسـل‌های بخش خصوصی داخلی و خارجی که باید در این زمینه تلاش کرده و به آن توجه کنیم.

به گـزارش پایگاه خبری وزارت راه و شهرسـازی، عضو هیات‌مدیره شـرکت عمران شـهرهای جدید ادامه داد: شـرکت عمـران که برای برنامه‌ریزی و مدیریت در اجرای برنامه‌های توسعه‌یی در شهرهای جدید احداث شده، شیوه‌های مختلفی را برای سرمایه‌گذاری تعریف و مشخص کرده اسـت، شیوه‌هایی که در جهت جذب هرچه بیشتر سرمایه‌گذاران نسبت به سنوات گذشته اقدام کنند.

او با تاکید بر اینکه شـهرهای جدید تا سـال ۹۲ شاهد جذب تعداد زیادی سرمایه‌گذار در این مناطق نبوده و جاذبه‌یی نداشته‌اند، گفت: این در حالی اسـت که باتوجه به اقدامات انجام شده میزان سرمایه‌گذاری‌ها از سـال ۹۲ تا ۹۶ به‌شـدت افزایش یافت، به نحوی که در سال ۹۲ بالغ بر ۲۵ میلیارد تومان سرمایه‌گذاری در این مناطق به ثبت رسید که این رقم در سال ۹۳ به ۴۸ میلیارد تومان و در سال ۹۴ به ۷۲۳میلیارد تومان افزایش پیدا کرد.

میریان ادامه داد: این بدان معناست که شرکت عمران شهرهای جدید موفق شـد در سال ۹۴، ۲۵ فقره پروژه سرمایه‌گذاری را تعریف و منعقد کند.

بـه گفته او، قراردادهـای منعقده در سـال ۹۵، ۵۰۳میلیارد تومان افزایش پیدا کرد و در حال حاضر هم که در نیمه اول سال ۹۶ جمع این سرمایه‌گذاری‌ها در شهرهای جدید از مرز ۱۸۰۰میلیارد تومان عبور کرد. این مقام مسـوول در ادامه عمده پروژه‌های سرمایه‌گذاری در شهرهای جدید را در حوزه حمل‌ونقل ریلی، آماده‌سـازی زمین و زیرساخت‌های شـهری دانسـت و گفت: تصور می‌شـود در ۶ ماه آینده نزدیک به هزار میلیارد تومان دیگر نیز باتوجه به توافقات انجام شـده با سرمایه‌گذاران عقد قرارداد در شهرهای جدید صورت گیرد. میریان اضافه کرد: برای آنکه بتوانیم میزان سـرمایه‌گذاری در شهرهای جدید را افزایش دهیم ضمن توجیه اقتصادی این طرح‌ها بولتن‌های فرصت‌های سرمایه‌گذاری در این شهرها را برای هر کدام از آنها به صورت جداگانه تعریف و مشخص کردیم که جمع پروژه‌های معرفی شده در این بولتن‌ها به ۱۲۰ مورد می‌رسد.

رشد ۲ برابری ایجاد شهرها

او ادامه داد: جمعیت شهرنشین کشور پس از پیروزی انقلاب اسلامی با سـرعت بسیار چشمگیری افزایش یافت. در این زمان شاهد مهاجرت فراوانی از روسـتا به شـهر و همچنین مناطق جنگ‌زده به کلان‌شهرها بودیم و به همین دلیل وزارت مسکن و شهرسازی سابق تصمیم گرفت تا در راسـتای سامان‌دهی، برنامه‌ریزی و هدایت این جمعیت تدابیری را بیندیشد. میریان در ادامه تعداد شهرهای کشور در سال ۱۳۵۷ را ۴۵۰ شـهر اعلام کرد و گفت: این در حالی است که امروز شاهد افزوده شدن بیش از ۸۰۰ شـهر به این رقم هستیم و جمعیت شهرنشین به بیش از ۷۸درصد از کل جمعیت کشور ارتقا یافته است.

عضو هیات‌مدیره شرکت عمران شهرهای جدید ادامه داد: باتوجه به این سـیر صعودی جمعیت شهرنشینی در کشور وجود یک برنامه‌ریزی کامل جهت هدایت جمعیت ضروری بوده و سکونتگاه‌های جدیدی بر این منظور باید ایجاد شـود. به گفته او، وزارت مسکن و شهرسازی سابق در اواخر دهه ۶۰ ضمن ارائه برنامه‌یی به هیات دولت ایجاد مکان‌های جدیدی تحت عنوان شهرهای جدید را پیشنهاد کرد که در ادامه ۱۸ شهر جدید در ۱۱ اسـتان پس از بررسی‌ها و مطالعات مکان‌یابی و به تصویب اعضای هیات دولت رسید. این مقام مسوول اضافه کرد: باتوجه به مصوبه هیات دولـت در همان زمان شـهرهای جدیـد پردیس، اندیشـه و پرند برای استان تهران شهر جدید هشتگرد برای البرز، شهرهای جدید بهارستان، مجلسی و فولادشهر برای استان اصفهان، شهر جدید سهند برای استان آذربایجان‌شـرقی، شـهر جدید صدرا برای اسـتان فارس، شـهر جدید بینالود و گلبهار برای خراسـان‌رضوی، شهر جدید عالیشهر برای استان بوشهر، شـهرهای جدید مهاجران و امیرکبیر برای استان مرکزی، شهر جدید علوی برای استان هرمزگان، شهرهای جدید رامین و شیرین‌شهر برای اسـتان خوزسـتان و شهرهای جدید رامشـار و تیس برای استان سیستان‌وبلوچستان مشخص و مورد مطالعه و مکان‌یابی قرار گرفت.

بـه گفته میریان، باتوجـه به مصوبه هیات دولـت جمعیتی بالغ بر ۴ میلیون و ۷۰۰ هزار نفر از جمعیت شهرنشـینی برای استقرار در این شهرها درنظر گرفته شد، این در حالی است که در زمان کنونی نزدیک به ۷۰۰ هزار نفر در این شهرها استقرار یافته‌اند.

او در تشـریح اهداف ایجاد شـهرهای جدید بیان کرد: جذب سرریز جمعیت کلان‌شهرها و به‌دنبال آن جلوگیری از توسعه بی‌رویه پیرامون شـهرهای جدید و همچنین از سویی دیگر ایجاد مناطقی برای استقرار شـاغلان در مجتمع‌های اقتصادی و صنعتی در مناطق مذکور از جمله اهداف اصلی احداث شهرهای جدید در کشور به‌شمار می‌رود.

عضو هیات‌مدیره شرکت عمران شهرهای جدید انتخاب بزرگ‌ترین مقیاس برای سـرمایه‌گذاری در شهرهای جدید را امری ضروری دانست و گفت: شـهر مفهوم انتهایی نـدارد، بنابراین در تمام زمینه‌های مربوط به سـاخت شهر (زیرساخت، ایجاد شـبکه معابر، آب، برق و...)، خدمات روبنایی شهر (فضاهای تجاری، خدماتی، آموزشی، بهداشتی، فرهنگی و...) و همچنین سایر بسترهای مشابه نیاز به سرمایه‌گذاری‌های سنگینی دارد.

سوزاندن ۱۰۰ تن زباله پزشکی پایتخت به زودی

سرپرست سـازمان پسماند شهرداری تهران با اعلام اینکه قرارداد سوزاندن ۱۰۰تن زباله پزشـکی شـهر تهران با شرکت هلندی در شـرف ابلاغ است، گفت: قرار است این شـرکت زباله‌های پزشـکی را به صورت بهداشـتی دریافت و حمل کرده و با دسـتگاه زباله‌سوزی که احداث می‌شود، بسوزاند.

مهندس عبدلی با بیان اینکه دکتر نجفی، شـهردار تهران با حساسـیت و دقت قابل توجه موضوعات محیط زیست شهری مخصوصا پسـماند را پیگیری می‌کند و دستورات لازم را در این خصوص ابلاغ کرده است، گفت: آن چیزی که حساسیت بالایی دارد، تبدیل زباله به انرژی است. وی افزود: با پیگیری شهردار تهران قرارداد زباله‌های پزشکی شهر تهران در شرف ابلاغ است و براساس آن ۱۰۰تن زباله پزشکی را که به یک شرکت هلندی دادیم، قرار است به نحو بهداشتی از مبادی تولید دریافت کرده و به نحو بهداشتی حمل کند و در مرکزی که در آرادکوه داریم با دسـتگاه زباله‌سوزی که احداث می‌شـود، آنها را بسوزانند. سرپرست سازمان پسماند شهرداری تهران با بیان اینکه برای مابقی زباله‌ها که حدود ۳۵۰۰تا ۳۶۰۰تن می‌شود درحال تنظیم و صدور آگهی فراخوان هسـتیم تا با جذب سرمایه‌گذار داخلی و خارجی که توان لازم را دارند، بتوانیم دسـتگاه زباله‌سوز معمولی احداث کرده و آنها را تبدیل به انرژی کنیم، گفت: تلاش می‌کنیم از دفن ۱۰۰درصدی زباله‌ها جلوگیری کنیم و به جای اینکه زباله‌ها دفن شده و محیط را آلوده کنند آنها را تبدیل به انرژی کنند و برق وارد سیستم کنیم.

احتمال تحقیق و تفحص مجدد از شهرداری تهران

مجیـد فراهانی، رییس کمیته بودجه شـورای شـهر تهـران، ری و تجریش از احتمال بررسـی موضوع تحقیق و تفحص از شـهرداری تهران توسـط نمایندگان مجلس خبر داد.

به گزارش ایسـنا، مجیـد فراهانی با بیان اینکه یکی از نخسـتین اقداماتی که شـورای شـهر پنجم انجـام داد این بود که شـهرداری را ملزم به ارائه گزارشـی ۱۰۰روزه کرد، گفت: در این گزارش قرار اسـت، وضع موجود شهر و وضعیتی که شـهر تحویل گرفته شده است را ارائه کنند تا ببینیم در این ۱۴سال چه اتفاقاتی برای شـهر رخ داده اسـت. وی با بیان اینکه ۵۰ روز از مهلـت زمان ۱۰۰روزه به مدیریت شـهری گذشـته و در کمتر از دو ماه دیگر شـهرداری باید گزارشـی از وضعیت موجود ارائه کند، افزود: آن طور که با خبر هستیم، گزارشی جامع درحال تدوین است تا ببینیم در این مدت چه بر سر شهر آمده است.

فراهانـی با بیان اینکه در این گـزارش میزان بدهی، تعـداد پروژه‌های ناتمام وضعیت اداره شـهر در گذشـته و... مشـخص می‌شـود، تصریح کرد: این مصوبه نخسـتین گامی بود که توسـط اعضای شـورای شهر برداشته شـده هر چند که نمایندگان مردم در مجلس نیز درحال بررسی هستند که تحقیق و تفحص مجدد از شهرداری را به جریان بیندازند.

سهامی خاص
شرکت توزیع نیروی برق تبریز
اصلاحیه مناقصه عمومی
نوبت دوم
اصلاحیه مناقصه عمومی شـماره ۹۶/۳۵۸۸۱/۵۰۳ مورخه ۹۶/۰۷/۱۷، مربوط به خریـد ۱۱۰ کیلومتـر انواع کابل فشـار ضعیف مسـی و آلومینیومی و ۳۰ کیلومتر انواع سـیم آلومینیومی روکش‌دار و ۳۰ تن سیم آلومینیومی
احتراما، خواهشـمند اسـت جهت تصحیح و تکمیل نمودن مشخصات فنی، الزامات و معیارهای ارزیابی فنی و آزمون‌های هادی‌های هوایی روکش‌دار فشـار متوسـط (هاینا و مینک) ابلاغی از طرف شرکت توانیر، «موضوع ردیف‌های ۸ و ۹ جدول برگه پیشنهاد قیمت» با دفتر مهندسی و نظارت (خانم سناخوان- ۰۴۱۳۳۲۹۵۲۱۴) تماس حاصل فرمایند.
سایر شرایط و مفاد اسناد به قوت خود باقی است.
روابط عمومی شرکت توزیع نیروی برق تبریز

ایرانشهر

محدودیت در پروازهای بغداد با اعتصاب کارکنان برج مراقبت

درحالی که طی دو سـه روز گذشته به علت گرد و غبار و کاهش شـدید عمق دید در بغداد، پروازها به فرودگاه این شهر با مشـکلاتی همراه بود، خبرها حاکی از آن است که از ایـن پس پروازها به این شـهر به علت اعتصاب کارکنان برج مراقبت این فرودگاه با محدودیت‌هایی همراه شده است.

مدیر روابط عمومی سازمان هواپیمایی با اشاره به اعتصاب کارکنان برج مراقبت فرودگاه بغداد بیان کرد: درحال حاضر همه پروازهای ایران به بغداد درحال انجام اسـت اما ممکن است این اعتصاب موجب بروز محدودیت‌هایی در پروازهای بغداد شـود. رضا جعفرزاده در گفت‌وگو با فارس بیان کرد: درحال حاضر در فرودگاه‌های بغداد و نجف از نظر گردوغبار و دید مشکلی وجود ندارد و پروازها انجام می‌شود.

شـنیده‌ها حاکی از آن است که فرودگاه بغداد به دلیل اعتصاب کارکنان برج مراقبت با مشـکل مواجه شده است و مسوولان این فرودگاه درحال مذاکره با اعتصاب‌کنندگان برای از سـرگیری کار هسـتند. براسـاس اعلام رسانه‌های عراقی کارکنان برج مراقبت عراق به دلیل مطالبات مالی از مسوولانشان دست به اعتصاب زده‌اند. به گفته این رسانه‌ها پروازهای فرودگاه بغداد به حالت تعلیق درآمده است.

ازبکستان به دنبال دسترسی ریلی به ایران

عبدالبـاری صدیقی، معـاون رییس سـازمان راه آهن افغانستان گفت: ازبکستان علاقه‌مند به کمک به افغانستان برای احداث یک خط ریلی اسـت تا ازبکستان را به صورت مستقیم به ایران متصل کند.

به گزارش تسـنیم، او گفت: مستقیم‌ترین مسیر اتصال ازبکسـتان به ایران از طریق افغانستان است. صدیقی افزود: این خط ریلی در یک طرف از نیباباد در مزار شریف تا هرات و از طرف دیگر تا قندوز کشیده می‌شود و ازبکستان می‌تواند از طریق این خط ریلی به راه آهن افغانسـتان مرتبط شود. سـازمان راه آهن افغانسـتان اعلام کرده که با برقراری یک شـبکه حمل و نقل شـمال- غرب، مبادلات تجاری میان کشورهای ایران، تاجیکسـتان، قرقیزستان و چین افزایش می‌یابد و روابط تجاری میان افغانستان و ازبکستان نیز رشد می‌کند. براساس این طرح، خط ریلی از مزار شریف در استان بلخ و با عبور از ۴ استان به هرات می‌رسد و به گفته صدیقی، یک خط اصلی و چند خط فرعی قرار است احداث شود. در همین حال، اتاق بازرگانی و صنایع افغانستان هم تایید کرده که در آینده نزدیک موافقتنامه‌های تجاری و ترانزیتی‌ای بین مقامات ارشد افغانستان و ازبکستان به امضا خواهد رسید.

شرط بازگشایی پایانه مرزی خسروی

رییس سـازمان راهداری و حمل و نقل جاده‌یی گفت: مهم‌ترین مسـاله مرز خسروی بحث امنیت در داخل خاک عراق است و باز شدن این مرز منوط بر تامین امنیت زائران و اعلام آن به طرف ایرانی است.

به گزارش پایگاه خبری وزارت راه و شهرسـازی، داوود کشاورزیان افزود: مقرر شده بود که روز گذشته فعالیت مرز آغاز شـود اما به هر دلیلی تاکنون این فعالیت آغاز نشده و امیدواریـم دولت عراق بتواند امنیت این محور ا فراهم کند. عزم جدی وجود دارد تا بتوانند مسیر را امن کنند تا از این مرز برای زائران اربعین استفاده شود.

معاون وزیر راه‌وشهرسازی درباره زمان آغاز فعالیت دوباره مرز خسروی اظهار کرد: نمی‌توانیم پیش‌بینی خاصی داشته باشیم زیرا واقعیت امر این است که از آن سوی مرز اطلاعاتی ندارم و منتظر هستیم تا از طرف عراقی‌ها امنیت مرز اعلام شود. به گفته او سازمان راهداری وظایف خود را در این پایانه به لحاظ امکاناتی که باید در پایانه و پارکینگ‌ها باشد و مسیر دسترسی از سمت قصرشیرین به خسروی انجام داده است.

کشـاورزیان بیان کرد: اگر مرز خسـروی باز نشود، بار ترافیکی آن بین مرزهای موجود تقسیم می‌شود.

اختصاص ۸۳ قطار برای جابه‌جایی زائران اربعین

مدیرعامـل رجا از اختصاص ۴۴هـزار صندلی در ۸۳ قطار برای جابه‌جایی مسافران اربعین خبر داد.

بـه گزارش فارس، محمد رجبی اعـلام کرد: با وجود مشکلاتی که در حوزه تامین ناوگان با آن مواجه بوده‌ایم، تلاش شـد همه ظرفیت ممکن برای سفرهای اربعین به زائران حسینی اختصاص یابد.

بـه گفته او، قطارهای شـرکت رجا در مسـیرهای مشهد به اهواز، تهران به اهواز و قم به خرمشهر فعالیت می‌کنند همچنین در مسـیر خرمشهر به شلمچه هم ریـل باس در نظر گرفته شـده که در طـول این ایام مسـافران را جابه‌جا می‌کند. مدیرعامل شرکت حمل و نقـل ریلی رجا با بیان اینکه ظرفیت ناوگان از میزان تقاضا در سـفرهای اربعین پایین‌تر است، تصریح کرد: با این وجود تلاش شـده که با اختصاص برخی قطارها و جایگزیـن کردن قطارهایی از مسـیرهای کم تقاضا به مسـیرهای محوری سـفر اربعین، جابه‌جایی زائران تسهیل شود. رجبی با اشاره به طرح اتصال ریلی ایران بـه عراق در آینده نزدیک بیان کرد: در صورتی که این موضوع ممکن شـود، رجا همانطور که پیش از این در مسیرهای بین‌المللی دمشق و استانبول فعالیت می‌کرد برای سفرهای ریلی عراق نیز برنامه‌ریزی می‌کند.

اخبار

نامه خوانساری به ۳ مرجع

تسنیم | رییس اتاق بازرگانی تهران با ارسال نامه‌یی برای «وزیر بهداشت، درمان و آموزش پزشکی، معاون نوبخت و رییس کمیسیون بهداشت مجلس» درخصوص عواقب بدهی ۶۱ هزارمیلیارد ریالی دولت و بیمه‌ها به بخش خصوصی هشدار داد. مسعود خوانساری، رییس اتاق بازرگانی تهران با ارسال نامه‌یی واحد به سیدحسن قاضی‌زاده‌هاشمی وزیر محترم بهداشت، درمان و آموزش پزشکی سعید نمکی معاون محترم توسعه امور اجتماعی و عمومی سازمان مدیریت و برنامه‌ریزی و نوبخت رییس محترم کمیسیون بهداشت و درمان مجلس شورای اسلامی درخصوص بدهی‌های دولت به بخش خصوصی و عواقب آن هشدار داد. در این نامه آمده است: همان‌گونه که مستحضرید، مدتی است حوزه‌های مختلف تامین‌کننده خدمات سلامت ازجمله شرکت‌های دارایی، شرکت‌های تجهیزات پزشکی و داروخانه‌ها دچار مشکل عدم دریافت مطالبات سررسید شده خود از بیمه‌ها و بخش دولتی بوده و تا به امروز حجم ریالی این مطالبات به ارقامی حدود ۳۱هزار میلیارد ریال به شرکت‌های پخش دارویی و ۳۰هزار میلیارد ریال به شرکت‌های تجهیزات پزشکی رسیده است. طبیعی است، این حجم بدهی موجب افزایش هزینه‌های مالی و کاهش عواید و درآمد بخش‌های نام برده و در پی آن ایجاد اخلال در فضای کسب وکار شده است.

تشکیل ستاد بحران برای وضعیت فولاد

مهر | هماهنگی میان اجزای زنجیره تولید فولاد، زمینه‌ساز جهش در تولید و صادرات می‌شود. معاون وزیر صنعت، معدن و تجارت از تشکیل ستاد ویژه در دولت برای پیگیری مسائل و مشکلات صنعت فولاد خبر داد و گفت: نخستین جلسه این ستاد به زودی برگزار خواهد شد؛ به این معنا که دولت تلاش دارد با ایجاد هماهنگی میان اجزای زنجیره تولید فولاد از سنگ‌آهنی‌ها گرفته تا صادرکنندگان فولاد، زمینه‌ساز جهش در تولید و صادرات شود. مهدی کرباسیان با اشاره به فاینانس‌هایی که توافقنامه‌های آن ظرف ماه‌های گذشته از سوی دولت با سایر کشورهای دنیا به امضا رسیده، افزود: توافقنامه فاینانس به تازگی با اتریش، کره جنوبی، چین و ژاپن منعقد شده که البته در آلمان و ایتالیا نیز همین مسیر دنبال شده است.

تعرفه وارداتی بیسکویت و شکلات صفر شد

شاتا | رییس کل سازمان توسعه تجارت گفت: پس از جلسات متعدد با کشورهای اوراسیا توانستیم تعرفه وارداتی محصولات بیسکوییت و شکلات ایرانی به کشورهای مذکور را به صفر برسانیم. مجتبی خسروتاج اظهار کرد: امیدواریم صادرکنندگان در آینده نزدیک بتوانند از این فرصت به نحو مطلوب استفاده کنند. در ادامه در دومین جلسه میز صادرات شیرینی و شکلات صادرکنندگان بخش خصوصی گزارشی درخصوص وضعیت صادرات محصولات شیرینی، شکلات و فرآورده‌های غلات، مشکلات موجود در صادرات این محصولات را مطرح و ازجمله موانعی که در مسیر تولید و صادرات محصولات شیرینی و شکلات به ورود موقت مواد اولیه به خصوص شکر، استرداد مالیات بر ارزش افزوده برای صادرکنندگان و حمل و نقل دریایی برای بازارهای بالقوه نظیر عمان اشاره کردند.

کارگروه تنظیم بازار نقش هماهنگ‌کننده دارد

شاتا | مرکز روابط عمومی وزارت صنعت، معدن و تجارت با اشاره به اینکه کارگروه تنظیم بازار مسوولیت هماهنگی دارد نه اجرا اعلام کرد: ریاست شریعتمداری بر کارگروه تنظیم بازار خلاف قانون انتزاع یا در جهت لغو آن نیست و اختیارات وزارت جهاد کشاورزی در قانون انتزاع به قوت خود باقی است. هیات وزیران در جلسه ۲۶مهر ماه امسال به پیشنهاد وزارت صنعت، معدن و تجارت و به استناد اصل یکصد و سی و هشتم قانون اساسی جمهوری اسلامی ایران محمد شریعتمداری را به عنوان رییس ستاد کارگروه تنظیم بازار منصوب کرده است. در این ابلاغیه آمده است: وزیر صنعت، معدن و تجارت به عنوان رییس کارگروه تنظیم بازار موضوع بند(پ) تصمیم نامه تعیین می‌شود. معاون اول رییس‌جمهور نیز مصوبه مذکور را به وزارت صنعت، معدن و تجارت، وزارت کشور، وزارت راه و شهرسازی، وزارت نفت، وزارت امور اقتصادی و دارایی، وزارت دادگستری، وزارت آموزش و پرورش، وزارت علوم، تحقیقات و فناوری، وزارت اطلاعات، وزارت فرهنگ و ارشاد اسلامی، وزارت بهداشت، درمان و آموزش پزشکی، وزارت جهاد کشاورزی، سازمان حفاظت محیط زیست، سازمان برنامه و بودجه کشور و بانک مرکزی جمهوری اسلامی ایران ابلاغ کرده است.

عوارض خروج از مرز شلمچه به عراق لغو شد

ایسنا | با دستور مشاور رییس‌جمهوری و دبیر شورای عالی مناطق آزاد و ویژه اقتصادی از تاریخ ۹ آبان ماه ۱۳۹۶ و به مدت ۱۰روز اخذ عوارض خروج از مرز شلمچه به کشور عراق لغو شد. مرتضی بانک در هامش درخواست مدیرعامل سازمان منطقه آزاد اروند نوشته است: بنا به ضرورت ایجاد تسهیلات برای زائران و پیرو اقدامات مثبت و ارزشمند آن سازمان در این زمینه و کمک‌هایی که تاکنون انجام داده‌اید، بنا به مصلحت در این زمینه با پیشنهاد استاندار محترم موافقت می‌شود.

جزئیات جلسه مجلس با «شریعتمداری»

فارس | عضو کمیسیون صنایع مجلس گفت: در جلسه دو روز گذشته این کمیسیون با وزیر صنعت، موضوع حذف قیمت کالاها مورد بررسی قرار گرفت و قرار شد در این مورد طوری عمل شود که اقشار مختلف جامعه آسیب نبینند. سیدجواد حسینی‌کیا با تشریح جزئیات جلسه کمیسیون صنایع مجلس با شریعتمداری وزیر صنعت، اظهار داشت: در این جلسه موضوع حذف قیمت از روی برخی کالاها مطرح و قرار شد چاره‌اندیشی شود تا اقشار مختلف جامعه آسیب نبینند. وی ادامه داد: زیرساخت‌های لازم برای حذف قیمت از روی کالاها در کشور فراهم نیست و البته بخشی از مشکلات نیز به دلیل برخی بی‌تدبیری‌ها صورت‌گرفته که باید برای حل آن فکری شود. حسینی‌کیا در ادامه با اشاره به بررسی کلیات وضعیت صنعت در جلسه با وزیر صنعت اظهار کرد: در این جلسه وزیر صنعت تاکید کرد باید به سمت صادرات حرکت کنیم، هر چند بانک‌ها همکاری مناسبی با بخش تولید ندارند.

فعالان بخش خصوصی در گفت‌وگو با «تعادل» روند «واگذاری طرح‌ها» را بررسی کردند

پازل نیمه‌تمام‌ها

تعادل | «نحوه واگذاری طرح‌های بلاتکلیف و شبه‌تعلیق» در اقتصاد ایران به معمای پیچیده‌یی تبدیل شده که به نظر می‌رسد کلید حل آن در اختیار دولت باشد. به‌طوری که طبق ماده ۲۷ آیین‌نامه شورای اقتصاد، به دولت اجازه داده شده که بخشی از پروژه‌ها و طرح‌های نیمه‌تمام خود را به بخش‌خصوصی واگذار کند؛ اما موانعی وجود دارد که سد راه اجرای این فعل مهم شده است. البته دولت کنونی عزم خود را جزم کرده تا مسیر را برای انجام واگذاری‌ها تسهیل کند؛ به‌طوری که دولت به دنبال قانع کردن بخش خصوصی است تا سرمایه آنها را برای مشارکت پروژه‌های نیمه‌تمام جذب کند. اما در مقابل بخش خصوصی از مانع‌تراشی دولت در ادامه مسیر ابراز نگرانی می‌کند. از این‌رو به گفته کنشگران اقتصادی، مقاومت دستگاه‌های دولتی در واگذاری طرح‌ها به بخش خصوصی از جنس تلاش برای بقاست. اما در حال حاضر دولت در نظر دارد، دامنه همکاری خود با بخش خصوصی را در انجام پروژه‌های نیمه‌تمام افزایش دهد و وارد فاز جدیدی از همکاری‌ها با فعالان اقتصادی شود. از این‌رو دولت راه را برای همکاری بخش خصوصی باز گذاشته است. اما پرسش مهم اینجاست که چرا بخش خصوصی با وجود این تصمیم دولت، همچنان برای ورود به انجام طرح‌های نیمه‌تمام تعلل می‌ورزد؟ فعالان بخش خصوصی در پاسخ به این پرسش دلایل مختلفی را مطرح می‌کنند. اما شاید اصلی‌ترین دلیل که مانع از تسریع واگذاری‌ها می‌شود، تنبلی دولت برای معرفی پروژه‌ها باشد.

پشت صحنه بلاتکلیف‌ها

طرح‌های عمرانی نیمه‌تمام که با افول درآمدهای نفتی و کاهش سهم طرح‌های عمرانی از بودجه عمومی دولت، پسوند بلاتکلیف و شبه‌تعلیق را به خود اضافه کرده است، به عنوان یک شمشیر دولبه هم آثار مخرب خود را بر رشد اقتصادی، اشتغال و گردش نقدینگی و توسعه یافتگی در اقتصاد کلان می‌گذارد و هم در شرایط فعلی به عنوان یکی از عوامل تضعیف و تخریب بنیان‌های مالی و سازمانی پیمانکاران بخش خصوصی به شمار می‌رود. اگرچه به گفته رییس کارگروه پیگیری پروژه‌های نیمه‌تمام؛ از شهریور سال ۱۳۹۵ تاکنون ۴هزار پروژه به بخش خصوصی ایران واگذار شده؛ اما چیزی بالغ بر ۷۷ هزار طرح نیمه‌تمام دیگر در کشور وجود دارد که ۷ هزار و ۶۵۰ مورد آن ملی است. در کل ۶۳ هزار طرح نیمه استانی نیز وجود دارد. حال به گفته فعالان اقتصادی؛ این آمارها نشان‌دهنده این است که باتوجه به طرح‌های مذکور اما بسیاری از آنها هنوز واگذار نشده است. حال کنشگران اقتصادی بر این باورند، در صورتی این سیل ویرانگر مهار نشود آثار مخرب آن تا پایان سال ۱۴۰۰ بر پیکر سیستم اداری، پیمانکاران بخش خصوصی، اشتغال، تولید ملی و بخشی از برنامه‌های توسعه کشور گسترش خواهد یافت و سامان کردن نابسامانی‌های برجای مانده، سال‌ها به درازا خواهد کشید. جالب است که طرح‌های نیمه‌تمام هم در دوران ترسالی درآمدهای نفتی و هم در دوران خشکسالی درآمدهای نفتی همزاد طرح‌های عمرانی شکل گرفته است. تصور نادرستی که در بین مدیران دستگاه‌های دولتی و مشاوران شکل گرفته و از یک امر بدیهی نتیجه نادرستی صورت پذیرفته این است که علت نیمه‌تمام ماندن طرح‌های عمرانی کمبود تخصیص منابع مالی است؛ در حالی که در مقاطعی که منابع تخصیص یافته به طرح‌های عمرانی حتی بیشتر از توان اجرایی دستگاه‌های دولتی بوده و تولید و تکثیر طرح‌های نیمه‌تمام نیز افزایش یافته است.

البته به گفته دولتمردان، بخش خصوصی در گذشته در حوزه واگذاری‌ها با مشکلاتی مواجه بود که با اصلاح آیین‌نامه‌ها و مقررات این موانع برطرف شده است؛ چراکه دولت در نظر دارد با سیاست تشویقی بخش خصوصی را برای سرمایه‌گذاری در این عرصه وارد کند تا پروژه‌های نیمه‌تمام تکمیل و به بهره‌برداری برسد. در همین راستا، مشاور رییس اتاق ایران نیز با صحه گذاشتن بر اینکه راه برای این واگذاری‌ها هموار شده، می‌گوید: ساختار واگذاری طراحی شده و بخش خصوصی می‌تواند در تکمیل این پروژه‌ها همکاری کند. اما در این بین یک مانعی وجود دارد که سرعت واگذاری‌ها را کند می‌کند. علی عبدالعلی‌زاده، این مانع را تنبلی دولت برای معرفی پروژه‌ها عنوان می‌کند؛ چراکه به گفته او بخش خصوصی برای مشارکت در انجام طرح‌های نیمه‌تمام تمایل خود را نشان داده است.

از این‌رو چنانچه بخواهیم چرایی تنبلی دولت نسبت به معرفی طرح‌ها را واکاوی کنیم؛ به این جواب می‌رسیم که بخش دولتی با این طرح‌ها بخشی از معوقات خود را تامین می‌کند؛ زیرا بخشی از بدنه دستگاه‌های دولتی قائم به همین طرح هستند و چنانچه این طرح‌ها واگذار شود آنها فلسفه وجودی خود را از دست می‌دهند و باید در بقیه سازمان‌های دولتی ادغام شده و کوچک شوند. اما از آن‌سو، اتاق و دولت این مساله را پیگیری می‌کند و می‌خواهد این نکته را تبیین کند که سرنوشت این طرح‌ها به واگذاری گره خورده است. باید طرح‌ها واگذار شده و دولت کوچک شود. اما در این بین این پرسش نیز قابل طرح است که آیا طرح‌های نیمه‌تمام برای واگذاری به اندازه کافی جذاب هستند که بخش خصوصی را برای مشارکت در اتمام آنها ترغیب کند. فعالان اقتصادی بر این باورند که طرح‌ها باید مزیت اقتصادی داشته باشند تا بخش خصوصی در این زمینه وارد گود شود. حال به گفته رییس کارگروه پیگیری پروژه‌های نیمه‌تمام، «ورزش» و «آموزش» جزو طرح‌های پرطرفدار به شمار می‌روند.

البته در حوزه‌های ورزشی و آموزشی واگذاری انجام شده و محدودیتی وجود ندارد. حال به گفته کنشگران اقتصادی، برای اینکه تصمیم‌گیری‌ها سریع‌تر انجام شود و این طرح‌ها در آینده پایدار بماند، ضروری است در آیین‌نامه‌ها و ماده‌های قانونی، کمیته واگذاری طرح‌های نیمه‌تمام پیش‌بینی‌شود. به‌طوری که مشاور اتاق ایران با اشاره به این موضوع می‌گوید: باتوجه به اینکه در طرح‌های ملی، برای هر وزارتخانه یک کمیته واگذاری پیش‌بینی‌شده است؛ در طرح‌های استانی نیز برای هر دستگاه و بخش کمیته واگذاری تهیه شده که اختیارات کافی دارند تا هم بتوانند پروژه‌ها را واگذار کنند و هم دستگاه‌های اجرایی را وادار کنند.

شروط واگذاری‌ها

از سوی دیگر برای ساماندهی پروژه‌های نیمه تمام یکسری قوانین و آیین‌نامه از سوی مجلس و دولت در نظر گرفته شده که انواع روش‌ها در این مصوبه برای واگذاری پیش‌بینی شده است. سرمایه‌گذار می‌تواند پروژه را بخرد و به بهره‌برداری برساند. اما اجازه تغییر کاربری نخواهد داشت؛ هرگونه تغییر کاربری طرح‌های نیمه‌تمام ممنوع است یا باید با تایید دستگاه ذی‌ربط و کارگروه واگذاری انجام شود. مشخصه دیگر این مصوبه این است بخش خصوصی می‌تواند به‌جای خریدن این طرح‌ها با اجاره به‌شرط تملیک در ساخت، بهره‌برداری و برگرداندن آن پروژه‌ها به دولت در این طرح همکاری کند. مثلا بیمارستان نیمه‌تمام را از دولت بخرد و بعد از تکمیل آن، با توجه به هزینه‌یی که در این پروژه صرف کرده، ۱۵-۱۰ سال این بیمارستان را اداره کند و آن را به دولت بازگرداند. به گفته عبدالعلی‌زاده در طول دو سال، دو بار آیین‌نامه را تغییر یافته و در آخرین جلسه شورای اقتصاد این آیین‌نامه‌ها بررسی و نارسایی‌ها برطرف شد اما دولت با «لایحه مشارکت دولت با بخش خصوصی» قصد توسعه طرح‌ها را دارد.

خصولتی‌ها سد راه واگذاری‌ها

از نگاه بخش خصوصی بعد از پایان پایان یافتن جنگ تحمیلی و شرایط بازسازی و احیای اقتصاد ایران یکی از موضوعاتی که نمایندگان دولتی و بخش خصوصی بر سر آن اجماع کردند، اجرای اصل ۴۴ بود. حال با گذشت حدود ۳۰سال از آن زمان تاکنون شاهد یک سری شرایطی هستیم که این واگذاری‌ها نه تنها کمک به بهبود شرایط اقتصادی و توسعه آن نکرده بلکه باعث به وجود آمدن برخی چالش‌ها و مشکلات هم در ارکان نظام اقتصادی شده است؛ به طوری که غلامحسین شافعی با اشاره به مصایب پیش روی سیاست‌های اصل ۴۴ اظهار می‌کند: آنچه در موضوع سیاست‌های اصل ۴۴ اتفاق افتاد؛ «تولد یک ساختار جدید در اقتصاد ایران به نام خصولتی‌ها بود.» ساختار جدید به بخش دولتی اضافه شد و ساختاری به نام «خصولتی‌ها» را که نه تحت نظارت دیوان محاسبات هستند و نه کنترلی بر عملکرد آنها بر سایر سازمان‌ها وجود دارد، پدید آمد. بروز این پدیده در اقتصاد کشور به باور و اعتماد بخش خصوصی نیز خدشه وارد کرد. یکی دیگر از اتفاقات ناپسندی که رخ داد این بود که سیاست‌های اصل ۴۴ را صرفا به تغییر مالکیت تقلیل دادند و تنها این مولفه مورد توجه قرار گرفت؛ در صورتی که تغییر مالکیت به تنهایی نمی‌تواند این اهداف را محقق کند. از سوی دیگر، به گفته شافعی از مصایب بزرگ دیگر بر سر موضوع خصوصی‌سازی؛ تمرکز قدرت در مرکز کشور است. درحالی که این تمرکز باید در کلان‌شهرها شکسته شود. در واقع قدرت باید در مناطق مختلف توزیع شود و استانداران سراسر کشور نیز به عنوان نهادهای مهم و دارای قدرت تصمیم‌گیری بیشتر شوند؛ چراکه این موضوع می‌تواند در تحول اداری ما هم اثرگذاری قابل توجهی داشته باشد. رییس اتاق ایران همچنین به مدیران دولتی و صاحبان دستگاه‌های اجرایی گوشزد می‌کند و می‌گوید: تا زمانی که دولت به اجرای سیاست اصل ۴۴ نگاه بودجه‌یی داشته باشد؛ این کار سامان پیدا نخواهد کرد. او در عین حال ابزار امیدواری می‌کند با همکاری بخش خصوصی و دستگاه‌های دولتی، نقطه اثر جدیدی را در این دوره دوم دولت روحانی شاهد باشیم. اما در عین حال، فعالان اقتصادی بر این باورند که دولتی‌ها برای واگذاری طرح‌ها دید تنگ‌نظرانه دارند. آنها می‌گویند به محض اینکه به بخش‌خصوصی واقعی یک واگذاری سپرده می‌شود مثل این می‌ماند که اموال کشور به تاراج رفته؛ از این رو تمام نهادهای نظارتی به واگذاری طرح‌ها به بخش خصوصی واقعی یک نظارت جدی دارند. شافعی درباره این نوع نگاه‌ها نیز عنوان می‌کند که واگذاری طرح‌ها، مدیران ما را با یک احتیاط بیش از اندازه مواجه کرده و قدرت جسارت را از مدیران مربوطه گرفته است. رییس پارلمان بخش خصوصی تصریح می‌کند که برای واگذاری طرح‌ها باید شرایط مساوی برای همه بخش‌ها اعمال شود.

چرا دولتی‌ها مانع از واگذاری‌ها می‌شوند؟

آثار نامشهود سرمایه‌های راکد در تولید ناخالص ملی، کاهش رشد اقتصادی و آثار تورمی، ناکارآمد شدن سیستم اداری و... بسیار زیانبارتر از آثار مشهود آن است. در همین رابطه نایب‌رییس اتاق ایران با طرح پرسشی که چرا نحوه واگذاری طرح‌های نیمه تمام از میزان رضایت بخش خصوصی کشور کاسته و موجب نگرانی آنها شده است؛ به «تعادل» می‌گوید: بیش از ۴۰۰هزارمیلیارد تومان منابع مالی برای تکمیل و راه‌اندازی طرح‌های نیمه‌تمام کشور نیاز است و با گذشت ۳سال از تدوین آیین‌نامه اجرایی واگذاری به طرح‌های نیمه تمام این مهم اتفاق نیفتاده و بخش عمده‌یی از این واگذاری‌ها در قالب رد دیون بوده و تصدی‌ها هم این طور بوده که بسیاری از دستگاه‌های اجرایی به خصوص در سطوح متوسط مقاومت جدی درخصوص واگذاری اختیارتشان و تصدیشان به بخش غیردولتی دارند. حسین سلاح‌ورزی در ادامه می‌افزاید: کاهش بودجه و حجم دولت جز از طریق کاهش تصدی‌گری‌ها و واگذاری امور به بخش غیردولتی ممکن است. اما واقعا جای سوال دارد که چرا این مهم اتفاق نمی‌افتد و موضوع واگذاری‌ها به یک معما تبدیل شده است. گفته او، یکی از چالش‌های مهم در اقتصاد کشور، عدم اجرای سیاست‌های اصل ۴۴ است. چنانچه واگذاری‌ها در طرح‌های نیمه تمام به درستی انجام می‌شد؛ نیازی به بودجه دولت برای تکمیل طرح‌ها وجود نداشت و بحران بودجه را نیز شاهد نبودیم. با توجه به آنچه گفته شد، اگرچه بخش خصوصی مشتاق مشارکت در اجرای طرح‌های نیمه تمام است اما از آن سو نیز نگران اخذ مجوزها و فرآیند اجرایی کار هستند. چراکه آنها معتقدند دولت در ادامه مسیر ممکن است اقدام به مانع‌تراشی کند و در این باره رییس اتاق کاشان به «تعادل» می‌گوید که ذات مدیریت دولتی‌ها به گونه‌یی است که هیچ علاقه‌یی ندارند تا مجموعه‌یی از طرح‌های نیمه تمام را به بخش خصوصی واگذار کنند زیرا دولتی‌ها تمایلی به کوچک‌سازی دستگاه‌های زیرمجموعه خود ندارند.

محمود تولایی بر این باور است که در این طرح‌ها رفت و آمدهای مالی کلانی وجود دارد که آنها خواهان سهم بیشتر از این منابع مالی هستند. از این رو با وجود مشکلاتی که در نحوه واگذاری‌ها وجود دارد، بخش خصوصی نیز برای اخذ این واگذاری‌ها هراس دارد. به گفته این فعال اقتصادی، رانت، فساد و انتفاع جناحی به دولت چپ یا راست ارتباط ندارد و تا زمانی که پای خصولتی‌ها در میان است، بخش خصوصی نمی‌تواند برای اقتصاد کشور معجزه به پا کند. از سوی دیگر فرهاد فزونی، عضو دیگر هیات نمایندگان اتاق تهران از دولتی بودن طرح‌های نیمه تمام انتقاد می‌کند و به «تعادل» می‌گوید: بیش از ۳۵سال است که طرح‌های نیمه‌تمام به دولتی‌ها واگذار شده است؛ بنابراین بنگاه‌های اقتصادی در این بازه زمانی در باتلاقی گسترده افتاده‌اند که بیرون آوردن آنها کار بسیار دشواری است.

موفقیت‌های گروه صنعتی ایران‌خودرو در چند سال اخیر

بازیگردان اصلی صنعت خودرو ایران

برجام افق روشنی را پیش روی صنعت خودرو ایران قرار داد؛ به‌طوری که با اجرایی شدن این توافق مهم بین‌المللی، متولیان صنعت خودرو ایران با وجود تمام موانع پیش روی این صنعت، زودتر از سایر بخش‌های اقتصادی آستین‌ها را برای همکاری با خارجی‌ها بالا زدند. ناگفته نماند که در این میان آبی‌پوشان جاده مخصوص، توانستند نخستین میوه برجام در صنعت خودرو را بچینند و با شرکت خودروسازی «پژو فرانسه» قرارداد همکاری منعقد کنند. این در شرایطی بود که صنعت خودرو ایران پس از سال‌ها عدم همکاری با غول‌های خودروسازی، نیاز روحی تازه داشت تا در کالبد آن دمیده شود و دوباره مسیر پویایی را برای ادامه حرکت بپیماید. از طرفی، تجربه جهانی نشان داده، حضور خودروسازان بزرگ خارجی و مشارکت آنها در تولید، می‌تواند به بالندگی صنعت خودرو کشور بینجامد. از این‌رو، می‌توان گفت، سال ۹۵ سال موفقی برای گروه صنعتی ایران‌خودرو بود؛ چراکه این قطب بزرگ خودروسازی در ایران قادر شد در فضای پساتحریم از فرصت‌های موجود بهره لازم را ببرد و به سمت توافقات جهانی و توسعه گام بردارد. در این گزارش تلاش شده، فهرستی از اقدامات صورت گرفته در گروه صنعتی ایران‌خودرو به تصویر کشیده شود.

«پژو»؛ نخستین قرارداد پسابرجامی

پس از برجام، فضا برای رفت‌وآمد هیات‌های تجاری به ایران از سایر کشورها فراهم شد. اما در بین هیات‌های اعزامی به ایران، این فرانسوی‌ها بودند که خیلی زود خود را به بازار ایران رساندند. ناگفته نماند که سابقه «شرکت خودروسازی پژو» با خودروساز ایرانی به بیش از دو دهه می‌رسد. پژو موفق شد تا قراردادی را با ایران‌خودرو به امضا برساند که نه تنها نخستین قرارداد پسابرجامی در صنعت خودرو بلکه نخستین قرارداد پسابرجام بود.

از این‌رو، در سایه گشایش فضای سیاسی، زمینه برای اجرای دیپلماسی صنعتی گروه صنعتی ایران‌خودرو نیز فراهم شد تا در نتیجه آن، نخستین قرارداد پسابرجامی کشور توسط این خودروساز و پژو فرانسه، امضا و اجرا شود. قراردادی که سه اصل مهم «سرمایه‌گذاری مستقیم»، «انتقال بی‌قید و شرط فناوری» و «صادرات محصولات تولیدی مشترک از طریق زنجیره صادراتی» شرکت پژو برای نخستین‌بار در آن لحاظ و اجرا شد. براساس این قرارداد نخستین محصول شرکت مشترک ایران‌خودرو و پژو (ایکاپ) به نام پژو ۲۰۰۸ در اسفند ماه سال ۱۳۹۵ تولید شد.

آنطور که مدیرعامل ایران‌خودرو نیز اعلام کرده بود مذاکرات در این راستا پیش از برجام آغاز شده بوده ظاهرا پژو در این مذاکرات با استقبال بیشتری شرکت کرده، به گونه‌یی که نمایندگان گروه پژو حداقل ۲۰ تا ۲۵ سفر به ایران داشتند تا مذاکرات به نتیجه برسد.

هاشم یکه‌زارع، همچنین درباره جزئیات این قرارداد با اشاره به اینکه بنا شده که طی چهارسال ۲۰۰ هزار دستگاه خودرو تولید شود و در این راستا کیفیت و کاهش قیمت تمام شده اصل قرار بگیرد، گفته بود که شرکت مشترک پژو و ایران‌خودرو با نام ایکاپ با سرمایه‌گذاری ۵۰ـ۵۰ ایجاد شد و به‌واسطه قرارداد منعقد شده ۱۹ قرارداد فرعی هم به امضا رسید. براین اساس، به نظر می‌رسد همکاری ایران‌خودرو با «پژو، رنو و بنز»، موجب شده این شرکت سهم عمده‌یی در بازار خودرو کشور در پساتحریم داشته باشد. در قرارداد جدید این شرکت با پژو، مبتنی‌بر تولید سه خودرو جدید پژو ۲۰۸، ۲۰۰۸ و ۳۰۱ است، که بدون‌شک از طریق سرمایه‌گذاری برای انتقال تکنولوژی به قطعه‌سازان ایرانی پیگیری خواهد شد و به این ترتیب می‌توان پیش‌بینی کرد سهم صنعت خودرو از ایجاد ارزش افزوده در آینده نزدیک با افزایش مواجه خواهد شد.

از سوی دیگر، شرکت «رنو» یکی از شرکای اصلی ایران‌خودرو در دوران پسابرجام محسوب می‌شود. سرمایه‌گذاری‌های مشترک رنو در ایران به صورت مستقیم یکی از اهداف ایران‌خودرو است که در مذاکرات با رنو پیگیری می‌شود. از آلمانی هم شرکت «بنز» بار تولید مشترک خودروهای سنگین را در ایران‌خودرو به دوش می‌کشد.

همچنین به تازگی، شرکت ایران‌خودرو برای ساخت خودروهایی با پلت‌فرم جدید با هدف صادرات و بومی‌سازی تولیدات با ۳ شرکت «ایتالیایی، آلمانی و کره‌ای» همکاری خود را آغاز کرد. به گفته متولیان ایران‌خودرو، عرضه نخستین خودرو تولیدی با پلت‌فرم جدید در سال ۲۰۲۰ خواهد بود. خودروهای پلت‌فرم جدید این شرکت با هدف صادرات ۳۰درصدی و بومی‌سازی ۷۰درصدی تولید خواهند شد. در این پروژه، شرکت‌های معتبر «پینین فارینای ایتالیا، ماهله آلمان و هیوندای پاورتک کره جنوبی» در عرصه طراحی و توسعه خودرو همراه با بیش از ۱۰۰عرضه‌کننده و تولیدکننده داخلی مشارکت دارند. توسعه پلت‌فرم‌های جدید به کاهش هزینه‌های تولید، کاهش زمان عرضه محصولات و تنوع بیشتر در بازار منجر خواهد شد.

حفظ سهم بازار

براساس این گزارش، در حال حاضر گروه صنعتی ایران‌خودرو با تولید روزانه بیش از ۲هزار و ۵۰۰ دستگاه انواع خودرو سواری، وانت و تجاری، «افزایش و بهبود کیفیت محصولاتش» را به عنوان یکی از رئوس اصلی برنامه‌های کاری خود منظور کرده است. برهمین مبنا پروژه‌های کیفی متعددی در خطوط تولید این شرکت به اجرا گذاشته شد که نتایج ارزیابی‌های شرکت بازرسی نیز موید روند رو به بهبود کیفیت محصولات این شرکت است. گروه صنعتی ایران‌خودرو موفق شده در سال ۹۴ سهم بازار محصولات خود را به ۵۴ درصد برساند. افزایش قابل توجه میزان فروش محصولات در سال جاری حکایت از افزایش رونق محصولات ایران‌خودرو در بازار و اقبال مشتریان از آن است. بدیهی است که این افزایش حاصل سیاست‌گذاری‌های مناسب ایران‌خودرو در حوزه بازار است. در سال ۹۵ روش‌های منعطف و متنوعی برای فروش محصولات فعلی ایران‌خودرو درنظر گرفته شد. تامین نیاز و سلیقه گروه‌های درآمدی مختلف مبنای تصمیم‌گیری‌های ایران‌خودرو در زمینه فروش محصولات است. فروش نقدی و اقساطی با ارائه تسهیلات مناسب زمینه خودردار شدن بسیاری از مشتریان را فراهم کرده است.

گام مهم ایران‌خودرو در صادرات

تولید بدون سرمایه‌گذاری از راهبردهای اصلی ایران‌خودرو در کشورهای صادراتی هدف است. ایران‌خودرو طبق تفاهمنامه‌یی که با کشور آذربایجان به امضا رسانده بود عملیات ساخت خط تولید محصولات خود برای مونتاژ محصولات خود در این کشور را آغاز کرد. این پروژه با سرمایه‌گذاری طرف آذربایجانی و با ظرفیت تولید سالانه ۱۰هزار دستگاه خودرو، ابتدای سال ۹۷ به بهره‌برداری خواهد رسید و محصولات برند ایران‌خودرو شامل خودروهای «دنا، رانا، سمند و سورن» در آن تولید خواهد شد.

فاز توسعه‌یی در این خط، تولید اتوبوس خواهد بود. از دیگر اقدامات ایران‌خودرو در بازارهای بین‌المللی، آغاز صادرات خودروهای «پلیس» به «ترکمنستان» و ارمنستان است. یکی از برنامه‌های ایران‌خودرو افزایش سهم در بازار کشورهای آسیای میانه و قفقاز از طریق اتحادیه گمرک این کشورهاست و بر همین اساس صادرات به کشورهای قزاقستان و بلاروس را در دستور کار قرار داده است.

از دیگر سو در مسیر احیای بازارهای صادراتی، به تازگی محصول دناپلاس جهت صادرات به بازار سنگال برنامه‌ریزی گردیده است و محموله اولیه این محصول جدید و پیشرفته ایران‌خودرو به این بازار ارسال گردیده است. کشور سنگال به دلیل دسترسی به کشورهای غرب افریقا و عضویت در اتحادیه‌های گمرکی این منطقه می‌تواند به عنوان مرکزی برای صادرات محصولات ایران‌خودرو به کشورهای این منطقه مطرح باشد. لازم به ذکر است گروه صنعتی ایران‌خودرو با هدف توسعه بازارهای بین‌المللی هملوگیشن محصول «دنا» و دناپلاس را در تونس آغاز کرده است و نمونه‌های محصولات به ان کشور صادر شده است که سبب توسعه بازارهای صادراتی ایران‌خودرو در شمال آفریقا گردیده است.

یک توصیه برای ماندگاری در بازار

حال با توجه به اینکه وزارت صنعت، معدن و تجارت در سند راهبردی خود در بخش صنعت خودرو، هدف‌گذاری کرده تا ۳میلیون دستگاه خودرو با سطح استاندارد آلایندگی روز اتحادیه اروپا را در سال ۱۴۰۴ تولید و ۳۳درصد از آن را صادر کند، به نظر می‌رسد، گروه صنعتی ایران‌خودرو برای دستیابی به چنین هدفی از جایگاه و نقش مهمی برخوردار است که حتی می‌تواند، بازیگر اصلی متحول کردن صنعت خودرو ایران باشد. اما این گروه صنعتی باید این موضوع را نیز در نظر داشته باشد که اگر می‌خواهد همچنان یکه‌تاز میدان رقابت در عرصه تولید و صادرات باشد، باید سیاست‌های جدیدی را برای ماندگاری‌اش در بازار اتخاذ کند. برهمین اساس، در مواجهه با تغییرات و در جهت همسو شدن با مسیر تکاملی صنعت خودرو، ضروری است مواردی چون «کسب آمادگی به‌منظور همسو شدن با تغییرات بازار، انعقاد قراردادهای سرمایه‌گذاری مشترک با خودروسازان مطرح جهان به شرط انتقال فناوری‌های نوین، تقویت صنایع مرتبط و تجهیز شبکه تامین به‌منظور حداقل‌سازی هزینه تدارک عوامل، افزایش درجه انعطاف‌پذیری با تمرکز بر امور تحقیق و توسعه، طراحی مهندسی و توسعه سیستم‌های نرم‌افزاری، تنوع‌بخشی خدمات پس از فروش در طول چرخه عمر محصول و...» باید مدنظر و توجه متولیان گروه صنعتی ایران‌خودرو قرار گیرد.

«تعادل» همزمان با سفر ولادیمیر پوتین و الکساندر نواک به تهران گزارش می‌دهد

معمای نقش روسیه در صادرات گاز ایران به شرق

گروه انرژی|

ایلیوشین غول‌پیکر ساخت روسیه دیروز بار دیگر ولادیمیر پوتین را برای دومین بار در ۳ سال اخیر به تهران آورد. سفری که در قالب دیداری سه‌جانبه میان پوتین، حسن روحانی و الهام علی‌اف رییس‌جمهور جمهوری آذربایجان انجام خواهد شد. در این میان اما به تایید بسیاری، این دیدار حامل اتفاق‌هایی در همکاری ایران و روسیه در حوزه انرژی خواهد بود. جز مطالعه میدان‌های نفتی و گازی ایران توسط روسیه، اتصال شبکه برق کشورها به یکدیگر و دیگر مسائلی که نمی‌توان آنها را «جدید» قلمداد کرد، این دیدار شاید بتواند گره کور صادرات گاز ایران به پاکستان را باز کند. گشایشی که البته مشخص نیست ایران چه هزینه‌یی را بابت آن خواهد پرداخت اما پر واضح است که این هزینه باید به میزانی باشد که روس‌ها را راضی به مشارکت کند.

پیش از این بیژن زنگنه وزیر نفت ایران به «تعادل» گفته بود که یک عنصر سوم برای حل موضوع صادرات گاز ایران به پاکستان لازم است، عنصری که بتواند پایداری پروژه را برای ایران تضمین کند.

او از روسیه به عنوان یکی از گزینه‌ها یاد کرده و «تعادل» نیز نوشته بود که قطعا «گازپروم» شرکتی خواهد بود که جانی تازه به پروژه خط لوله صادرات گاز ایران به پاکستان خواهد دمید. اکنون باید دید با سفر پوتین به تهران و دیدار الکساندر نواک وزیر انرژی روسیه با بیژن زنگنه وزیر نفت و مسعود کرباسیان وزیر اقتصاد، چه دستاوردی برای ایران خلق خواهد شد؟ مشروح گزارش «تعادل» در این زمینه را در ادامه می‌خوانید.

نخستین‌بار نام شرکت «گازپروم» در کنار مقوله صادرات گاز ایران به شرق در سال ۲۰۰۹ شنیده شد. جایی که هنوز «هند» نیز یکی از طرفین این پروژه به حساب می‌آمد. در آن زمان عنوان شد که در مذاکرات سه‌جانبه هند، ایران و پاکستان که قرار بود در ژانویه ۲۰۱۰ برگزار شود «گازپروم» نیز به عنوان مهره چهارم حضور خواهد داشت.

در آن زمان نماینده شرکت گازپروم در تهران در حاشیه نشست گازی دوجانبه ایران و پاکستان که اواخر آذرماه سال ۱۳۸۸ در تهران انجام شد، اظهار داشت که این شرکت از سال ۱۹۹۸ روی این پروژه کار کرده است.

به گزارش ایسنا، ابوبکر شاموزوف عنوان کرده بود: «در تمام این تفاهمنامه‌ها برای مشارکت و راهبردی کردن عملیات ساخت خط لوله صلح اعلام آمادگی کرده‌ایم و در مذاکرات اخیر کمیته مشترک ایران و روسیه، مدارکی مبتنی بر حضور گازپروم در این پروژه آماده امضا شده است.» به‌هر روی، با گذر سال‌ها هندوستان به بهانه‌های مختلفی از جمله تحریم‌ها از پروژه کنار کشید اما پاکستان حداقل روی کاغذ در پروژه باقی مانده و به روش کج‌دار و مریز موضوع را تا به امروز بدون نقطه پایان خاصی ادامه داد. با برداشته شدن تحریم‌ها نیز هر چند قول و قرارهایی از سوی مقامات پاکستان عنوان شد اما در عمل گره کور صادرات گاز ایران به همسایه شرقی خود بسته ماند. نام روسیه اما پس از ۷ سال از ۱۴ شهریور امسال دوباره در این پروژه بر سر زبان‌ها افتاد.

بیژن زنگنه وزیر نفت ایران در این روز و در حاشیه دیدارش با وزیر نفت برزیل در پاسخ به این پرسش «تعادل» که چه افقی را برای این خط لوله می‌بیند، عنوان کرد: « من فکر می‌کنم نه در کوتاه‌مدت اما در مجموع این اتفاق خواهد افتاد و گاز ایران به پاکستان می‌رود. اما مهم‌ترین نکته در این میان لزوم ورود عنصری سوم است. طبق تجربه من برای حل این معادله بین ایران و پاکستان، طرف سومی احتیاج است که بدون آن معادله حل شدنی به نظر نمی‌رسد.»

او در ادامه عنوان کرد: «پاکستان می‌گوید پول نداریم لوله را بکشیم و ما از این طرف نگرانیم که حتی اگر بتوانند لوله را احداث کنند پول گاز ما را پرداخت نکنند. در نتیجه طرف سومی باید وارد شود که بتواند عملیات تجاری را عهده‌دار شود.» وزیر نفت در پاسخ به این پرسش که این طرف سوم کشور یا شرکت به خصوصی خواهد بود، عنوان کرد: «در حال حاضر تعدادی از شرکت‌ها برای این منظور ابراز علاقه کرده‌اند، اما هنوز در واقع به نتیجه‌یی که بتوانیم سه طرفه عملی کنیم، نرسیده‌ایم.»

زنگنه در پاسخ به پرسش «تعادل» که آیا این شرکت‌ها از کمپانی‌های بزرگ نفتی و گازی موسوم به IOC و IGCها به شمار می‌روند، عنوان کرد: «هم نفتی‌ها و هم گازی‌ها در این بین وجود دارند.» او در پایان در پاسخ به پرسش دیگر «تعادل» که آیا در میان کمپانی‌های گازی روس‌ها قرار دارند، عنوان کرد: «بله، اگر این گزینه از شرکت‌های گازی باشد، روس‌ها هستند.»

وزیر نفت آخرین توضیحات خود در این مورد را بدین گونه تشریح کرد: «باید عنصری سوم وارد شده و خیال ما از بابت پول راحت شود، اکنون طبق شنیده‌ها اگر در قسمت خرده‌فروشی و توزیع گاز در پاکستان عنصر قابل اطمینانی وجود نداشته باشد ممکن است پول به ایران بازنگردد.»

به این ترتیب مشخص شد که وزیر نفت ایران که تا امروز ۲ نامه به پاکستانی‌ها برای حل و فصل موضوع و اقدام در جهت این پروژه ارسال کرده است، سناریویی برای ورود روس‌ها در ذهن دارد. البته این موضوع مبهم باقی ماند که لزوم ورود روس‌ها به این پروژه پیشنهاد ایران بوده است یا آنها فرصت را مغتنم شمرده و این پیشنهاد را مطرح کرده‌اند.

روس‌ها تا چند روز پیش خود اظهارنظری در این مورد نکردند. ۳ روز پیش اما روزنامه انگلیسی زبان تریبون اکسپرس چاپ پاکستان به نقل از یک مقام ارشد دولتی که خواست نامش فاش نشود، نوشت: «روسیه ذخایر عظیم گازی در ایران را در اختیار دارد و به پاکستان و هند پیشنهاد کرده که با احداث یک خط لوله فراساحلی که از بندر گوادر عبور خواهد کرد به این کشورها گاز صادر کند.»

در این گزارش مشخص نشده است که منظور این مقام روس از «در اختیار داشتن» ذخایر گاز ایران توسط روسیه چیست. طبق قانون اساسی ایران نفت و گاز طبیعی تولید این کشور نمی‌تواند در اختیار هیچ کشور یا شرکت دیگری جز دولت جمهوری اسلامی ایران قرار گیرد.

در ادامه صحبت‌های این مقام دولتی روس نوشته شده بود: «امریکا در خصوص ذخایر گازی تحت مدیریت روسیه در ایران اطلاع داشته و به همین دلیل مخالف خط لوله انتقال گاز ایران به پاکستان بوده است.»

البته احتمال داده می‌شود که منظور از ذخایر گازی تحت «مدیریت» روسیه، سهام ۳۰درصدی شرکت گاز پروم در فازهای ۲ و ۳ پارس‌جنوبی باشد. سال گذشته الکساندر مدودف معاون مدیرعامل شرکت گازپروم در مراسم امضای تفاهمنامه با شرکت ملی گاز ایران عنوان کرد که این شرکت علاقه‌مند است در احداث خط لوله گاز از ایران به هندوستان حضور داشته باشد. البته لازم به ذکر است که بازپرداخت سرمایه‌گذاری روسیه در این فازها از محل تولیدات میدان است و بعید به نظر می‌رسد مقدار آن به حدی باشد که کفاف صادرات این کشور به پاکستان و هند را بدهد. تلاش «تعادل» برای برقراری ارتباط با علی کاردر مدیرعامل شرکت ملی نفت ایران و جویا شدن نظر او در مورد این ادعاهای روزنامه پاکستانی بی‌نتیجه ماند.

به هر روی، دیدار الکساندر نواک با وزرای اقتصاد و نفت ایران قطعا با باز شدن دریچه‌هایی در این زمینه همراه خواهد شد. تا به این جای کار به نظر می‌رسد موضوعی که از طرف بیژن زنگنه مطرح شده است با ادعای روزنامه پاکستانی دو مقوله متفاوت را شامل می‌شوند، چرا که روس‌ها طرح صادراتی فراساحلی را در ذهن دارند.

نواک دیروز صبح با مسعود کرباسیان وزیر اقتصاد که پس از محمود واعظی به عنوان رییس طرف ایرانی کمیسیون مشترک اقتصادی ایران و روسیه انتخاب شده است، دیدار کرد.

این دیدار البته به بیان و مرور کلیات همکاری‌های ایران و روسیه از جمله همکاری‌های «نفتی و گازی» اختصاص داشته است. «تعادل» پیش از این در گزارشی با عنوان «نفت مناطق مرکزی در قرق روس‌ها» به‌شدت رشد همکاری‌های مسکو و تهران در این حوزه پرداخته بود. اظهارات دیروز مسعود کرباسیان وزیر اقتصاد و اشاره او به رشد ۷۰درصدی حجم روابط اقتصادی دو کشور در یک‌سال گذشته نشان می‌دهد تمام حوزه‌ها از این روند پیروی کرده‌اند.

در این دیدار الکساندر نواک وزیر انرژی روسیه نیز انتخاب کرباسیان به‌عنوان رییس طرف ایرانی کمیسیون مشترک اقتصادی ایران و روسیه را سبب‌ساز پویایی، نظم و سرعت بیشتر در امر توسعه همکاری‌های طرفین خواند. نواک در تشریح جزئیات گفت‌وگویش با کرباسیان تنها به بیان این جمله که «لازم است، تصمیماتی برای افزایش سقف رابطه اقتصادی ایران و روسیه گرفته شود» اکتفا کرد.

نواک همچنین برنامه دیدار با بیژن زنگنه وزیر نفت ایران در کاخ سعدآباد تهران را داشته است که تا ساعت تنظیم این گزارش هنوز خبری پیرامون زمان این دیدار و مسائلی که در آن مطرح خواهد شد، منتشر نشده است.

بین‌الملل

مطالعه نفت خزر توسط نروژی‌ها

شانا| شرکت ملی نفت ایران و ORG نروژ، تفاهمنامه همکاری امضا کردند که برمبنای آن مطالعه میدان سردار جنگل و بلوک‌های اکتشافی ۲۴، ۲۶ و ۲۹ دریای خزر در دستور کار شرکت نروژی قرار می‌گیرد. امیرحسین زمانی‌نیا معاون امور بین‌الملل و بازرگانی وزیر نفت در این مراسم، با یادآوری این نکته که بیشتر فعالیت‌های صنعت نفت ایران در جنوب کشور متمرکز است، ابراز امیدواری کرد که همکاری شرکت ملی نفت، شرکت نفت خزر و شرکت ORG نروژ به گام موثری در مسیر گسترش دامنه فعالیت‌های اکتشافی و توسعه‌یی ایران در بخش خزر بدل شود. وی امضای این تفاهمنامه را نشان‌دهنده اعتماد متقابل طرفین عنوان کرد و افزود: امیدوارم این همکاری به عملیاتی منسجم و اثربخش در خزر بینجامد و ایران و نروژ بتوانند همکاری‌های بلندمدتی در حوزه اکتشاف و توسعه نفت و گاز داشته باشند. همچنین در این مراسم غلامرضا منوچهری معاون امور توسعه و مهندسی شرکت ملی نفت، به تجارب و سابقه فعالیت‌های نروژ در حوزه اکتشاف و توسعه در دریا اشاره کرد و گفت: امیدوارم این تفاهمنامه به همکاری‌های بلندمدت‌تر و موثرتری بین طرفین منتهی شود. وی با اشاره به اطلاعاتی که ایران در حوزه خزر جنوبی دراختیار دارد، تاکید کرد: امیدوارم نتایج مطالعات ORG نروژ بتواند شرکت ملی نفت را در بازنگری و تکمیل اطلاعات موجود یاری دهد. منوچهری با بیان اینکه انجام فعالیت‌های توسعه‌یی در خزر نیازمند بهره‌گیری از فناوری‌های روزآمد است، ابراز امیدواری کرد که در ادامه همکاری‌ها بین ایران و نروژ، زمینه انتقال فناوری‌های نوین در این حوزه به کشورمان فراهم شود. «لارس نوردرم» (Lars Nordrum) سفیر نروژ در ایران هم در این نشست به سابقه فعالیت شرکت‌های نروژی در صنایع نفت و گاز اشاره کرد و گفت: برمبنای تفاهمنامه بین شرکت ملی نفت ایران و ORG نروژ، این کشور فعالیت‌های مطالعاتی خود را در بخش‌هایی از خزر آغاز می‌کند. وی افزایش همکاری با کشورمان و امضای تفاهمنامه‌هایی از این دست را از دستاوردهای توافق هسته‌یی دانست و افزود: ساختار منطقه خزر به نروژ اجازه می‌دهد که همکاری‌های خود را با دیگر کشورهای این حوزه هم افزایش دهد. در حاشیه این مراسم محسن دلاویز مدیرعامل شرکت نفت خزر، با اشاره به نگاه مثبت وزارت نفت و شرکت ملی نفت ایران نسبت به انجام فعالیت‌های اکتشافی و توسعه‌یی در خزر، گفت: دیپلماسی انرژی وزارت نفت در خزر موثر واقع می‌شود و برمبنای این تفاهمنامه، شرکت نروژی در میدان سردار جنگل و بلوک‌های اکتشافی ۲۴، ۲۶ و ۲۹ مطالعاتی انجام می‌دهد و نتایج این مطالعات به تکمیل اطلاعات شرکت ملی نفت در این بخش کمک می‌کند. وی با اشاره به امضای تفاهمنامه با لوک اویل روسیه برای مطالعه در بخش خزر جنوبی که پیش‌تر امضا شد، امضای این دست تفاهمنامه‌ها را نشان‌دهنده تغییر فضای کاری در خزر و حمایت‌های وزیر نفت و اعضای هیات‌مدیره شرکت ملی نفت از اکتشاف و توسعه در این منطقه عنوان کرد و افزود: اگرچه توسعه در خزر، پیگیری‌ها و ریسک‌های خاص خود را دارد و سرمایه‌گذاران بدون شک با محافظه‌کاری‌هایی به این بخش می‌آیند، اما با درایت متولیان و پیشبرد مذاکرات و تفاهمنامه‌های اخیر، روزهای خوبی در انتظار خزر خواهد بود. روز سه‌شنبه نیز محسن دلاویز مدیرعامل شرکت نفت خزر به نمایندگی از شرکت ملی نفت ایران و جاستین کاره ژرستاد (Jostein Kare Kjerstad) به ترتیب به نمایندگی از شرکت ملی نفت ایران و ORG نروژ، تفاهمنامه‌یی امضا کردند که برمبنای آن مطالعه میدان سردار جنگل و بلوک‌های اکتشافی ۲۴، ۲۶ و ۲۹ دریای خزر در دستور کار شرکت نروژی قرار می‌گیرد.

قیمت طلای سیاه به بالاترین سطح خود در ۲ سال اخیر رسید

روزهای هیجان‌انگیز بازار نفت

گروه انرژی|حمید مظفر|

«برنت ۶۱ دلاری، دبلیوتی‌آی ۵۵ دلاری» قیمت‌هایی که ماه‌ها پیش تنها رویایی شیرین در خواب تولیدکنندگان و تاجران نفت خام بود امروز به حقیقت پیوسته است. نفت خام چند هفته‌یی است که پرانرژی درحال صعود است و به نظر می‌رسد بنای توقف ندارد.

داستان از آنجا شروع شد که ابتدا روس‌ها سپس سعودی‌ها در سطح بالاترین مقام‌های سیاسی و اجرایی از تمدید توافق کاهش تولید تا پایان سال ۲۰۱۸ حمایت کردند و بر همگان مبرهن شد که نشست ۳۰نوامبر اعضای کشورهای صادرکننده نفت و برخی دیگر از تولیدکنندگان مستقل که در وین برگزار خواهد شد منجر به تمدید سقف تولید ۳۲میلیون و ۵۰۰ هزار بشکه‌یی اوپکی‌ها تا پایان سال آینده می‌شود.

از سوی دیگر آمارهای اداره اطلاعات انرژی امریکا و موسسه امریکن‌پترولیوم API نیز نشان از روند کاهشی ذخایر تجاری نفت خام امریکا دارد. هر چند تولید نفت شیل این کشور کماکان به عنوان یک تهدید برای رشد بیشتر قیمت‌ها باقی مانده است.

براساس داده‌های API که شامگاه سه‌شنبه منتشر شد، عرضه نفت خام ایالات متحده در هفته منتهی به ۲۷ اکتبر به میزان ۱،۵ درصد کاهش داشت همچنین در این بازه زمانی ذخایر بنزین این کشور نیز به میزان ۷میلیون و ۷۰۰هزار بشکه کمتر شده است.

این تنها عامل تب و تاب این روزهای قیمت نفت نیست. اختلافات سیاسی و تنش‌های نظامی در شمال عراق و میدان‌های نفتی کرکوک و نیز رجزخوانی‌های دونالد ترامپ برای ایران مزید بر علت شد و قیمت‌ها را به بالا هل داده است. طبق اطلاعات بلومبرگ روز گذشته و تا لحظه نگارش این گزارش در ساعت ۱۷ به وقت تهران هر بشکه نفت خام برنت دریای شمال با قیمت ۶۱ دلار و ۴۳سنت معامله شد که نشان‌دهنده رشد ۴۹سنتی در قیمت این نفت مرجع است. البته در معاملات دیروز برنت شاهد ثبت قیمت ۶۱ دلار و ۷۰سنت هم بودیم که بالاترین سطح قیمت معاملاتی از جولای ۲۰۱۵ به این سو محسوب می‌شود. در نیویورک نیز معاملات صورت گرفته، نفت وست تگزاس اینترمدیت را با ۵۹ سنت افزایش به ۵۴ دلار و ۹۷سنت در هر بشکه رساند.

به طور کلی قیمت نفت در ماه اکتبر به میزان ۷درصد رشد کرد و تبدیل به چهارمین ماه متوالی شد که در آن قیمت طلای سیاه روند صعودی داشته است.

مدت‌ها بود که بازار چنین روند صعودی قدرتمندی به خود ندیده بود. همانطور که عنوان شد، تصمیم احتمالی اوپک برای تمدید توافق کاهش تولید تا پایان سال آینده، اصلی‌ترین نیروی محرکه بازار به حساب می‌آید. این درحالی است که هنوز نزدیک ۴هفته به برگزاری نشست اوپکی‌ها و غیراوپکی‌ها باقی مانده و بدون شک هنوز تعداد زیادی از تاجران در شک و تردید به سر می‌برند. در روزهای آینده و با مشخص شدن نشانه‌های بیشتر مبنی تمدید توافق کاهش تولید، این جمع مردد نیز به متقاضیان خرید نفت خام خواهند پیوست لذا به نظر می‌رسد با نزدیک شدن به روز نشست اوپک، قیمت‌ها بالاتر و بالاتر هم بروند.

از سوی دیگر، اوپکی‌ها کماکان سطح قابل قبولی از لحاظ پایبندی را ارائه کرده‌اند. حتی رسانه‌های غربی نیز که معمولا راغب به تایید اثربخشی اقدامات اوپک در بازار نیستند به این مساله اذعان دارند. روز گذشته رویترز در تازه‌ترین تحلیل خود از وضعیت اجرای توافق کاهش تولید نفت اعلام کرد که در ماه اکتبر تولید اعضای اوپک به میزان ۸۰هزار بشکه در روز کاهش داشت و به سطح ۳۲میلیون و ۷۸۰هزار بشکه در روز رسید که به معنای پایبندی ۹۲درصدی این کارتل به سقف تعیین شده است. به احتمال زیاد انتشار گزارش ماهانه بعدی اوپک در ۱۳نوامبر نشان‌دهنده سطح بالاتری از پایبندی نسبت به آن چیزی که رویترز دیروز اعلام کرد، خواهد بود. چراکه در ماه سپتامبر که رویترز سطح پایبندی اوپکی‌ها را حدود ۸۶درصد اعلام کرده بود، گزارش اوپک حاکی از پایبندی بالای ۱۰۰درصدی اعضا بود.

اول هانسن، تحلیل‌گر ارشد ساکسوبانک در گفت‌وگو با رویترز در رابطه با روند مثبت حاکم بر بازار نفت اظهار می‌کند:«روند بازار صعودی است و این روند بسیار قوی است.» وی می‌افزاید:«ما می‌دانیم که نفت خام چگونه می‌تواند به آسانی در مسیر آن چیزی حرکت کند که از لحاظ تحلیل‌های بنیادین توجیه‌پذیر است و ما این مساله را در هر دو مسیری که نفت خام در چند سال اخیر طی کرده است، مشاهده کردیم. ما نیازمند این هستیم که رشد تقاضا از آن چیزی که اکنون انتظار آن می‌رود هم بالاتر برود». استفان برنک، دیگر تحلیل‌گر بازار نفت در گفت‌وگو با مارکت واچ، تمدید توافق اوپک تا پایان سال ۲۰۱۸ پس از حمایت‌های عربستان سعودی و روسیه را یک امر حتمی دانست. وی در این باره اظهار کرد:«خبر احتمال تمدید توافق اوپک کمک کرد، قیمت‌ها نفس تازه‌یی بکشند. هر چند هنوز هم ناشناخته‌های شناخته شده‌یی وجود دارند که این کارتل نفتی باید آنها را هدایت کند تا فضای مثبت ایجاد شده در بازار را پایدار نگه دارد».

اما رشد قیمت نفت همواره با خطر واکنش تولیدکنندگانی همراه بوده که برای فعالیت خود نیاز به سطح بالایی از قیمت دارند. از این رو این خطر وجود دارد که با پایان توافق کاهش تولید و بازگشت اعضای اوپک و روسیه به ظرفیت کامل تولید خود در کنار رشد تولید نفت امریکا، بازار مجددا با مازاد عرضه مواجه شود.

براساس آخرین داده‌های اداره اطلاعات انرژی امریکا، تولید نفت این کشور از میانه‌های سال ۲۰۱۶ تاکنون با ۱۳درصد رشد مواجه بوده و به سطح ۹میلیون و ۵۰۰ هزار بشکه در روز رسیده است. مت استنلی، تحلیل‌گر بازار در گفت‌وگو با رویترز عنوان می‌دارد:«ما به سرعت می‌توانیم از کسری پیش‌بینی شده ۲۶۰هزار بشکه‌یی به مازاد یک میلیون و ۵۰۰ هزار بشکه‌یی در بازار برسیم. در چنین شرایطی بدون شک قیمت‌ها با افت مواجه خواهند شد.»

امریکا همواره به عنوان پسر بد بازار نفت شناخته می‌شود چراکه هر بار اوپکی‌ها تلاش کردند تا با محدودیت داوطلبانه تولید، قیمت‌ها را بالا ببرند، امریکایی‌ها با بالا بردن تولید و افزودن به شمار ریگ‌های حفاری، بخش عمده‌یی از تلاش‌های این کارتل نفتی را خنثی می‌کنند. اما به نظر می‌رسد این بار نیز امریکایی‌ها به صورت ناخواسته در مسیر تقویت قیمت نفت گام برمی‌دارند و آمار کاهش ذخایر این کشور، پرچم‌دار پروسه ایجاد تعادل مجدد در بازار نفت خام شده است.

مدیرعامل شرکت ملی مناطق نفتخیز جنوب تشریح کرد

آخرین اقدام‌ها برای مهار رگ سفید

شانا|

مدیرعامل شرکت ملی مناطق نفتخیز جنوب، تازه‌ترین اقدام‌ها برای مهار آتش‌سوزی چاه ۱۴۷ رگ سفید را تشریح و ابراز امیدواری کرد با مهار هر چه سریع‌تر آتش این چاه از آسیب بیشتر به محیط زیست جلوگیری شود.

بیژن عالی‌پور درباره انتقال تجهیزات و ماشین‌آلات به محل حادثه با اشاره به کوهستانی بودن منطقه و سخت گذر بودن آن تصریح کرد: ۳ساعت پس از وقوع حادثه، ماشین‌آلات مورد نیاز برای مهار آتش چاه ۱۴۷ به میدان رگ سفید منتقل شد و مشکلی در این زمینه وجود ندارد. وی با بیان اینکه افزون بر استقرار تجهیزات مورد نیاز برای مهار آتش، تجهیزات اضافی نیز در منطقه قرار گرفته است تا در صورت نیاز از آنها استفاده شود، تصریح کرد: از همان ابتدا موقعیت‌هایی که باید چاه حفاری برای رسیدن به چاهی که آتش گرفته، حفر شود از سوی تیم کارشناسی مهندسی نفت و زمین‌شناسان مشخص و همه تجهیزات هم در منطقه مستقر شد. به گفته عالی‌پور، هم‌اکنون ۵ خط آب ۴ اینچ و ۳ انشعاب از منطقه تله چگا و ۲ انشعاب از داربهاره به محل حادثه کشیده شده است و به محض آماده شدن چاه‌ها، دکل‌های شرکت ملی حفاری در منطقه مستقر خواهد شد. مدیرعامل شرکت ملی مناطق نفتخیز جنوب ابراز امیدواری کرد که آتش این چاه هر چه زودتر مهار شود تا از آسیب بیشتر به محیط زیست جلوگیری شود. روز یک‌شنبه (هفتم آبان ماه) دکل حفاری ۹۵ فتح شرکت ملی حفاری ایران مستقر روی چاه شماره ۱۴۷ میدان رگ سفید بر اثر فوران گاز دچار حریق شد و متاسفانه در این حادثه ۲ تن از کارکنان شرکت ملی حفاری ایران جان باختند. میدان نفتی رگ سفید واقع در جنوب غربی کشور و یکی از میدان‌های بزرگ نفتی است که از اطراف در بین میدان‌های نفتی بی‌بی حکیمه(در جنوب شرق)، پازنان(درشمال شرق)، رامشیر(درشمال غرب)، زاغه- هندیجان- بهرگانسر و تنگو(درجنوب غرب) محصور شده است.

کوتاه از دنیای انرژی

حل نشدن قیمت گاز در مناقشه فرزاد B

ایسنا| مدیرعامل شرکت ملی نفت ایران با اشاره به مکاتبه بین شرکت ملی نفت ایران و هندی‌ها برای توسعه میدان گازی فرزاد B گفت: هندی‌ها در حال بررسی مواضع اقتصادی هستند. علی کاردر، در مورد مذاکره با هندی‌ها برای توسعه میدان نفتی فرزاد B، توضیح داد: در مکاتبه آخری که با هندی‌ها برای توسعه میدان گازی فرزاد B داشتیم همه مواضع اقتصادی خود را مطرح کردیم. هندی‌ها قرار شد درخواست ما را بررسی کنند و به مواضع اقتصادی ما پاسخ دهند. وی با تاکید بر اینکه مذاکره با هندی‌ها برای توسعه میدان گازی فرزاد B بیشتر روی محور مباحث اقتصادی می‌چرخد، ادامه داد: نکات فنی و حجم سرمایه‌گذاری مشخص است و موضوع فقط قیمت گاز است که در این مورد هنوز به جمع‌بندی نرسیده‌ایم. معاون وزیر نفت با بیان اینکه برای مطالعه میدان گازی فرزاد B شرکت‌های روسی هم ابراز تمایل کرده‌اند، اظهار کرد: باید اطلاعات فنی میدان به این شرکت‌ها داده شود تا آنها بتوانند این اطلاعات را مطالعه کنند و پیشنهاد خود را ارائه کنند، بنابراین مذاکرات هنوز در مراحل اولیه قرار دارد.

کاهش تعرفه صادرات پتروشیمی به ترکیه

شانا| قائم‌مقام وزیر نفت از کاهش تعرفه محصولات صادراتی پتروشیمی به ترکیه خبر داد. مرضیه شاهدایی در بیست و نهمین اجلاس مدیران عامل صنعت پتروشیمی اظهار کرد: شرکت‌های تولیدی صنعت پتروشیمی انسجام بسیار بالایی دارند که از این فرصت برای توسعه این صنعت می‌توان به خوبی استفاده کرد.

قائم‌مقام وزیر نفت با اشاره به اینکه آینده اقتصاد کشور در گرو توسعه صنعت پتروشیمی است، ادامه داد: توسعه و پایداری این صنعت بسیار وابسته به شرایط و روابط بین‌المللی و حمایت‌های قانونی نظام است.

شاهدایی با تاکید بر اینکه دنیای امروز، دنیای رقابت است، تصریح کرد: برای کسب بازارهای جهانی صنعت پتروشیمی باید شرکت‌ها یکپارچه و همسو باشند. قائم‌مقام وزیر نفت با اشاره به برگزاری نمایشگاه اختصاصی جمهوری اسلامی در ترکیه، افزود: در حاشیه این نمایشگاه مذاکراتی برای حل مسائل تعرفه صادراتی صنایع کشور میان رایزن وزارت صنعت، معدن و تجارت و مقام‌های ترکیه‌یی انجام شد که برمبنای آن قراردادی تنظیم خواهد شد که در پیوست آن، تعرفه بیشتر محصولات پتروشیمی جز ۲ محصول با گرید خاص که در ترکیه تولید می‌شوند، کاهش می‌یابد.

تعادل

WWW.TAADOLNEWSPAPER.IR

پنج‌شنبه ۱۱ آبان ۱۳۹۶ | ۱۳ صفر ۱۴۳۹ | شماره ۹۶۰ | Thu. November 2. 2017

صاحب امتیاز: موسسه رسانه‌نگاران خوب‌اندیش
مدیرمسوول: الیاس حضرتی
سردبیر: منصور بیطرف
نشانی: خیابان ستارخان- خیابان کوثر دوم- بن‌بست مینو
تلفن: ۶۶۴۲۰۷۶۹ - نمابر: ۶۶۴۲۰۴۱۷
چاپ: روزتاب - توزیع: نشر گستر امروز -تلفن: ۶۱۹۳۳۰۰۰
سازمان شهرستان‌ها: ۶۶۱۲۶۰۸۸
اذان ظهر: ۱۱:۴۷ | اذان مغرب: ۱۷:۲۷ | اذان صبح فردا: ۰۵:۰۳

info@taadolnewspaper.ir
مرامنامه اخلاقی روزنامه تعادل در وبسایت رسمی روزنامه در دسترس است

عکس روز

نمایشگاه هفته تصویرگر و تصویرگران شهر در خانه هنرمندان ایران

عکس: | مهر |

چهره روز

مخاطب از کتاب ایرانی زده شده است

مخاطب ایرانی از مطالعه کتاب‌هایی که مولف آنها ایرانی است زده و نسبت به آنها بی‌اعتماد شده است.

سوسن طاقدیس، با بیان این جمله، درباره ضرورت و اهمیت ژانرنویسی اظهار کرد: آدم‌های مختلف با سلیقه‌های مختلف وجود دارند و ممکن است هر کدام به نوع یا ژانری از ادبیات علاقه داشته باشند. شاید یکی از علت‌هایی که مردم و بچه‌های ما کم مطالعه می‌کنند این است که ژانر مورد علاقه خود را در ادبیات‌مان پیدا نمی‌کنند. یکی از دلایلی که از کارهای ترجمه استقبال می‌شود این است که برای هر سلیقه‌یی ژانری وجود دارد و سلیقه‌ها را ارضا می‌کند و به آنها جواب می‌دهد.

به گزارش ایسنا، او در ادامه خاطرنشان کرد: مسلم است که ژانر باید وجود داشته باشد تا همه مخاطبان را تحت پوشش قرار دهد. همچنین، بیان یک‌سری از مطالب در ادبیات به‌ویژه ادبیات کودک و نوجوان ممنوع بود. ممنوعیت از چیزهای مهمی مانند عشق شروع می‌شد تا یک کلمه و کسی درباره آنها نمی‌تواست بنویسد. اما می‌بینیم در ادبیات خارجی به راحتی طوری می‌نویسند که همه منظور را می‌فهمند. تمام این محدودیت‌ها باعث می‌شود گروه‌های کوچک و بزرگی از مخاطبان را از دست بدهیم.

نگاهی به آمار آزار و اذیت زنان در بریتانیا در ۵ سال گذشته

زنانی بدون امنیت

آمارنامه

گروه گوناگون |

گزارش‌های منتشر شده در بریتانیا، نشـان می‌دهد که سالانه تعداد بسیاری از زنان در این کشور موردتعرض قرار می‌گیرند. این در حالی است که به‌دنبال انتشار اخباری درخصوص آزار جنسـی برخی نمایندگان مجلس عوام انگلیس، نخست‌وزیر بریتانیا نسبت به این موضوع ابراز نگرانی کرد.

همچنیـن جرمـی کوربیـن رهبر حـزب کارگر در سـخنرانی روز گذشـته خـود و در واکنـش به اتهامات گسـترده آزار علیه زنان در وست‌مینیسـتر گفت که آزار جنسـی در پارلمان رونق یافته اسـت. او در کنفرانسـی تجاری، فرهنگ منحرفی را که به مردها اجازه اذیت و آزار زنان با استفاده از مصونیت دیپلماتیک داده می‌شود را به باد انتقاد گرفت.

طبق آخرین نظرسـنجی‌های صـورت گرفته در موسسه نظرسنجی یوگو، در ۵ سال گذشته بسیاری از زنان بریتانیایی در گروه‌های سـنی مختلف، مورد آزار و اذیت قرار گرفته‌اند. به‌طور کلی آن‌طور که آمار نشان می‌دهد حدود ۲۴درصد از زنان این کشور یکی از انواع آزارها را در ۵ سـال گذشته تجربه کرده‌اند. در این گزارش، بیشترین تعرض در مورد زنان ۱۸ تا ۲۴ سال صورت گرفته است.

بسـیاری از گزارش‌هـا حاکـی از آن اسـت که دختران بریتانیایی در مدارس و کالج‌های این کشور به‌طور گسـترده مورد آزار و خشونت قرار می‌گیرند. تحقیـق کمیته «زنان و برابری‌ها» کشـف کرده که آزار جنسی در ساختار آموزشی بریتانیا به بخشی از زندگی روزمره دختران دانش‌آموز تبدیل شده است. طبق آمار منتشر شده، ۵۲درصد زنان در گروه سنی ۱۸ تا ۲۴ سال موردتعرض و آزار قرار گرفته‌اند. طبق نتایج این نظرسنجی، شایع‌ترین نوع آزار و اذیت در میـان زنان بریتانیایی، کلام‌ها و شـوخی‌های خارج از عرف بوده که باعث شـده زنان شـنونده، احساس ناخوشـایندی پیدا کنند. آن‌طور که گزارش‌ها نشان می‌دهد، این آسیب‌های اجتماعی در گروه‌های سنی بالاتر نیز دیده شـده اسـت. طبق نتایج نظرسنجی موسسـه یوگو، حدود ۳۵درصد از زنـان ۲۵ تا ۴۹ سـال نیز در ۵سال گذشـته، مورد آزار و اذیت قرار گرفته‌اند.

بررسـی‌ها نشـان می‌دهـد یکـی از مهم‌تریـن معضلات شـایع بین زنان در بریتانیا، شرم و نگرانی از بازگـو کـردن این تجربیـات اسـت. آن‌طور که گفته شـده، به‌دنبال انتشـار اخبار رسوایی «هاروی وینسـتین»، زنان در سراسر جهان تجربیات خود را درمورد رفتار جنسی نامناسب به اشتراک گذاشته و حاضر شده‌اند در این نظرسنجی شرکت کنند.

در این میان، طبق نتایج منتشر شده، این آزارها حتی در میان زنان میانسـال انگلیسـی نیز گزارش شده است. طبق آمار، حدود ۱۴درصد از زنان ۵۰ تا ۶۴سال در بریتانیا در ۵ سـال اخیر، حداقل یک‌بار مـورد آزار و اذیت قرار گرفته‌انـد. این آمار در میان زنان بالای ۶۵ سال ۷ درصد اعلام شده است.

لازم بـه ذکر اسـت کـه درصـد قابل‌توجهی از تعرض‌هـای صورت گرفتـه در بریتانیا، در محل کار زنان صورت گرفته اسـت. همچنین اعلام شـده که یک‌پنجم زنان بریتانیایی هم توسـط مدیر یا کسانی که پسـت بالاتری نسـبت به آنها دارند مورد آزار و اذیت قرار گرفته‌اند.

آمار دیگری هم نشان می‌دهد که ۸۰درصد زنانی که در ۵ سال گذشته تجربه تعرض داشته‌اند، به این علت که به کار خود آسیبی نرسد به کارفرمای خود اطلاعی نداده و اعتراضی نکرده‌اند. همان‌طور که در ابتدای گزارش گفته شد، مساله آزار و اذیت زنان در بریتانیا چنان رایج شده که کمیته تحقیقی متشکل از نمایندگان پارلمـان، خواهان اقدام فوری در برابر آن هستند.

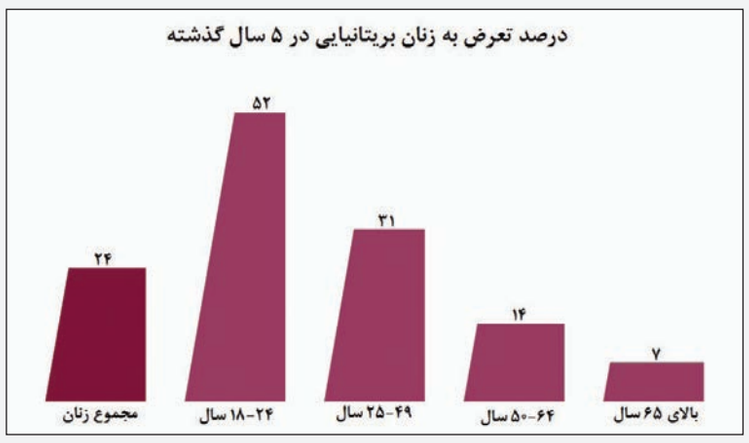

کیوسک

یادداشت داعش در خودرو مهاجم منهتن

تایمز:

دیـروز، صفحـه اول بسـیاری از روزنامه‌هـا بـه حملـه تروریسـتی در منهتـن نیویـورک اختصاص یافته بود. این روزنامـه نیـز با انتشـار عکسـی از ایـن حادثه، گزارشـی از جزییـات آن منتشـر کـرد. بـه گـزارش تایمز، پلیـس نیویورک اعـلام کرد که حادثـه منهتـن احتمالا یـک اقدام تروریسـتی اسـت. طبق این گزارش، فردی بـا یک کامیون با عابـران، دوچرخه‌سـواران و خودروهای دیگر در منطقه برخورد کرده و براسـاس آخرین آمار، شمار کشته‌شـدگان این حادثه ۸ نفر اعلام شده است. این حادثه در نزدیکی بنای یادبود قربانیان برج‌هـای دوقلوی تجارت جهانی رخ داده اسـت. برخی رسـانه‌های امریکایی مهاجم را «سیف‌الله سـایپف» اصالتا از ازبکسـتان معرفـی کرده‌اند که سـال ۲۰۱۰ به امریکا مهاجرت کرده اسـت. عکسـی از او منتشـر شـده که با ریش انبوه دیده می‌شود. سـی‌بی‌اس به نقل از منابع پلیس خبر داده که یادداشـتی متعلق به داعش در خودرو او پیدا شده است.

فایننشال تایمز:

رییـس برکنـار شـده منطقـه کاتالونیا، پناهندگـی در بلژیـک را رد کـرد. آن طـور کـه فایننشـال تایمز در صفحه اول خود منتشـر کرده کارلس پوجدمون، رییس منطقـه کاتالونیا در بروکسـل، پایتخـت بلژیک به سـر می‌برد. او در نشسـت مطبوعاتی گفت که بـه دنبال گرفتن پناهندگی از کشـور بلژیک نیسـت و بـرای طرح مسـاله کاتالونیا به پایتخت اتحادیه اروپا سـفر کرده اسـت. کارلس پوجدمون در سـخنان خود در بروکسـل ضمن انتقـاد از رویکـرد «خشـن» دولـت مادرید به جدایی‌طلبـان کاتالونیـا گفت کـه در عین حال برای فرار از عدالت از کشـور خارج نشـده است. او همچنین در این نشسـت اعلام کرده که برای برخـورداری از آزادی و امنیـت در فعالیت‌های خود در بلژیک به سـر می‌بـرد. پوجدمون تاکید کـرده که پـس از حصـول اطمینـان از عادلانه بودن فرآیند قضایی اسـپانیا فورا به کشـور خود بازخواهد گشت.

واشنگتن پست:

ایـن روزنامـه در صفحـه اول خـود گزارشـی از افزایـش فشارها روی ترامپ برای اتخاذ رویکرد مبارزاتی با رابرت مولر منتشر کرده اسـت. حلقه استیو بنن، مشاور استراتژیک سابق کاخ سفید به دنبال این هسـتند که ترامپ روند همـکاری با مولر را در پرونده دخالت روسـیه در انتخابـات ۲۰۱۶ به پایان برسـاند و دور جدیـدی از جنگ و دعوا با مهم‌ترین نماد سـاختارهای حقوقی در امریکا را شـروع کند. این درحالی است که سناتور برنی سـندرز در توییتی نوشـت: ترامپ نباید تلاش کند کـه در تحقیقات بـاب مولر(درباره ارتباط سـتاد انتخاباتی ترامپ با روسـیه) مانع‌تراشی کنـد. همچنین اعلام شـده که براسـاس یک نظرسـنجی جدید تقریبا نیمـی از امریکایی‌ها حامی اسـتیضاح دونالد ترامـپ، رییس‌جمهور امریکا هستند.

بازار هنر

میزبانی پردیس ملت از رسانه‌ها

پردیس سـینمایی ملت میزبان اهالی رسـانه در سی و ششـمین جشنواره ملی فیلم فجـر خواهد بود. به گزارش ایسـنا، بعد از تاکید دبیر جشنواره برای حرفه‌ای‌تر شدن فضای رسانه‌ها و خروج از برج میلاد که طی ۸ دوره اخیر میزبان اهالی رسـانه در کنـار هنرمندان و مدیران بوده اسـت، گزینه‌های موجود براساس مجموع ظرفیت سالن‌ها، امکان استقرار شبکه‌های رادیویی، تلویزیونی و اینترنتی و ارائه سـرویس مناسـب به آنها، دسترسـی به مجموعه و سالن‌های نمایش، بهره‌گیری از اینترنت و اختصاص فضایی برای پذیرایی و پارکینگ مورد بررسـی قرار گرفت. در نهایت، پردیس سینمایی ملـت به عنـوان میزبان اهالی رسـانه در ایـن دوره از جشنواره توسط شورای سیاست‌گذاری انتخاب شد. این پردیس با مجموع ۱۰۸۹صندلی، بیشـترین ظرفیت را در بین گزینه‌های بررسـی شده، دارد و از نظر سیستم نمایشـی نیز تنها پردیس سینمایی مجهز به نمایش با کیفیت D-Cinema در همه سالن‌هاست. مجهز بودن به فیبر نـوری دیگر امـکان این پردیس اسـت که امکان فعالیت مناسـب را برای شـبکه‌های رادیویـی و تلویزیونی فراهم می‌کند و فضـای باز در طبقات نیز امکان بهره‌برداری فعالیت‌های جانبی اهالی رسانه را فراهم می‌سازد. با توجه به نظرات مطرح شـده طی روزهای گذشـته و تاکید دبیر جشـنواره مبنی بر فراهم آوردن شـرایط مناسـب برای فعالیت بدون مشکل اهالی رسـانه در ایام برگـزاری در روزهـای باقی‌مانده تا آغاز جشنواره، مشـکلات موجود برای میزبانی هر چه بهتر در این پردیس ازجمله مساله پارکینگ آن حل خواهد شد همچنین تسهیلاتی برای رفت و آمد در نظر گرفته می‌شـود. در این اطلاعیه همچنین آمده: امید است با همراهی اهالی محترم رسـانه تجربه پیش رو منجر به فراهم آمدن شـرایطی ایده‌آل و حرفه‌یی برای فعالیت بی‌دغدغه خبرنگاران، منتقدان، عکاسان و تصویربرداران در ایام برگزاری سی و ششمین جشنواره فیلم فجر برای پوشش هر چه بهتر این رویداد ملی شود.

«کاپیتان بی‌تنبان» برای بیماری‌های خاص

انیمیشـن«کاپیتان بی‌تنبـان» بـا همکاری موسسـه فرهنگی هنری سورن و فرهنگسرای گلسـتان با حضور عوامل دوبله فارسی این فیلم عصر روز پنج‌شنبه ۱۱ آبـان ماه از سـاعت ۱۵تا ۱۷و به نفع کودکان مبتلا به بیماری‌های خاص اکران می‌شـود. به گـزارش تسـنیم «کاپیتان بی‌تنبان» همراه با نقد و بررسـی فیلم و بـا حضور عوامل دوبلاژ آن به مجری‌گری عرفـان هنربخش خواهـد بود. گفتنی اسـت، عوامل دوبله فارسـی این اثـر عبارتند از مدیـر دوبلاژ: کریم بیانی، مترجم: سیاوش شـهبازی، گویندگان: شوکت حجت، مهسا عرفانی، اکبر منانی، حامد عزیزی، سمیه رهنمون، شیلا آژیر، صنم نکواقبال، کریم بیانی و مهدی امینی. انیمیشن«کاپیتان بی‌تنبان» یک فیلـم پویانمایـی رایانه‌یی سـه‌بعدی در سبک ماجراجویی، کمدی و خیال‌پردازی اسـت. در این انیمیشـن دو پسر نوجوان از شـیطنت‌های خود استفاده می‌کنند تا بتوانند مدیر مدرسه‌شـان را هیپنوتیسم کنند و با تغییر اخلاقیاتش او را تبدیل به فردی بسـیار مهربان کنند. این انیمیشن کمـدی براسـاس مجموعـه کتاب‌های کمیک به نویسندگی و تصویرگری: دیو پیلکی ساخته شده که در ایران «انسیه بهبهانی» ترجمه کرده و توسط نشر «به نگار» منتشر شده است. یادآور می‌شود؛ حضور علاقه‌مندان به هنر انیمیشن و نیز کودکان و نوجوانان و سایر شهروندان در این برنامه آزاد و رایگان است.

درخشش عکاسان ایرانی در صربستان

عکاسـان ایرانـی شـرکت‌کننده در جشـنواره عکس Desire در صربستان در بخش‌های مختلـف این رویداد تقدیر شـدند. به گزارش فارس به نقل از روابط عمومی دفتر فیاپ در ایران، جوایز کسب شده در این جشنواره توسط عکاسان عضو کلوپ عکس فوکوس(نمایندگی فیاپ در ایران) به شرح زیر است: شاخه‌وان عثمانی مـدال طلای GPU، امین مهدوی مدال طلای GPU، نیما وحدانی مدال طلای ICS، احسان نیکفرجام مدال برنز سـالن، مریم حسنی برچلویی و کاوه منافزاده تقدیر فیاپ و احسـان نیکفرجام و نیما وحدانی تقدیر GPU را از آن خود کردند.

همچنین ابراهیم بهرامی، امیرحسـین حیدریان نایینی، سـعید محمدزاده، سیداحسـان مرتضوی و امیرعلی نواده‌شهلا موفق به دریافت تقدیر سالن شدند.

در این جشنواره که زیر نظر فدراسیون بین‌المللی هنر عکاسـی(فیاپ) و انجمن عکاسی امریکا(PSA) برگـزار شـد در مجمـوع ۱۲۵عکس از عکاسان کلوپ عکس فوکوس(نمایندگی فیاپ در ایران) پذیرفته شد که عکاسان مورد پذیرش عبارتند از احسان نیکفرجام با ۱۷عکس، امیرحسین حیدریان‌نایینی با ۱۴عکـس و نیما وحدانـی ۱۳عکس رکوردار هسـتند. فدراسیون بین‌المللی هنر عکاسی(فیاپ) به عنوان تنها موسسه بین‌المللی در زمینه عکاسی که از طرف یونسـکو به رسـمیت شـناخته شده اسـت در سال ۱۹۴۶ پایه‌گذاری شد و از آن سال تاکنون واسطه‌یی برای برقراری ارتباط بین موسسـات ملی عکاسی در کشـورهای مختلف جهان بوده است. این فدراسیون به عنوان عضو اجرایی با موسسـات ملی عکاسـی در سراسـر جهان همکاری نزدیک دارد که تعداد آنها به بیش از ۹۰ موسسـه ملی در ۵ قاره می‌رسد و درحال حاضر تنها نماینده رسمی فیاپ در ایران کلوپ عکس فوکوس(FPC) وابسته به موسسه هنر خیام است.

تمجید گاردین از نوازنده کلاسیک ایرانی

کیان سلطانی، نوازنده ایرانی- اتریشی ویلنسـل به همراه ارکسـتر دیوان شرق غرب بـه رهبری دانیـل برن‌بویم، رهبر شناخته شـده در رویال فسـتیوال هال لندن روی صحنه رفت. به گزارش فارس کیان سـلطانی، نوازنده ۲۵ساله ایرانی- اتریشی از سال ۲۰۱۵ همکاری با دانیل برن‌بویم و ارکسـتر دیوان شـرق و غرب (the West-Eastern Divan O -chestra) را آغاز کرده و در شـهرهایی چون برلین، سالزبورگ، بوینس‌آیرس و... روی صحنه رفته اسـت. این نوازنده ایرانی- اتریشی ویلنسـل به همراه ارکسـتر دیوان شرق غرب بـه رهبری دانیـل برن‌بویم، رهبر شناخته شـده در رویال فسـتیوال هال لنـدن روی صحنه رفت کـه این نوازنده ویلنسل یکی از سولیست‌های این اجرای مهم بود. روزنامه گاردین در گزارشـی با تمجید از این کنسـرت از کیان سلطانی به عنوان یکی از برجسته‌ترین تکنوازان یاد کرده است.

ایستگاه

۸۰۰ هزار یورو برای «تن‌تن»

یـک مجموعـه ویـژه از نقاشـی‌های کارتونیسـت بلژیکی خالـق «تن‌تن» به زودی در حراجی پاریس زیر چکش حراج می‌رود.

به گزارش رویتـرز، در حراجی پاریس یک نقاشـی از مجموعه «تن‌تن» اثر هرژه به قیمت ۸۰۰هزار یورو برابر با ۱,۲۷میلیون دلار برای فروش عرضه می‌شود.

این مجموعه که در حراجی پاریس عرضه می‌شـود شامل نقاشی‌هایی نادر از «تن‌تن» با مرکب چینی و آبرنگ است که برای روی جلد «عصای شاه اوتوکار» کشیده شده بود. این اثر نخستین‌بار سال ۱۹۳۹ در روزنامه «قرن بیستم» بلژیک منتشر شد. به گزارش مهر، این نخستین باری است که این نقاشی که ارزش آن بین ۶۰۰ تا ۸۰۰ هزار یورو برآورد شده وارد بازار می‌شود و این اثر تاکنون در خانه مالک آن و از زمان کودکی وی باقی مانده بود. مالک اثر آن را از خود هرژه هدیه گرفته بود. چنین آثاری بسیار نادر هستند و به سختی پیدا می‌شوند.

در این مجموعه دو کمیک‌اسـتریپ اولی که برای جلد دهم این مجموعه با عنوان «سـتاره اسرارآمیز» کشیده شـده و نشان‌دهنده تن‌تن و برفی است که در حال گردش زیر آسـمان شب هسـتند نیز عرضه می‌شود. ارزیابی برای این دو اثر نیز بین ۳۰۰ تا ۴۰۰هزار دلار اسـت. از زمان درگذشـت هرژه در سال ۱۹۸۳، حـدود ۲۳۰ میلیون نسـخه از کتاب‌های «تن‌تن» در سراسـر جهان فروخته شده است.

تن‌تـن خبرنگار زیرک بلژیکی اسـت که در یک‌سـری ماجراهـای جذاب و خطرناک قرار می‌گیرد. وی قهرمان اصلی مجموعه داسـتان‌های تن‌تن اسـت و از ایـن رو اغلب موضوعی که به نوعی مربوط به کار خبرنگاری می‌شـود، وی را در سیر اتفاقاتی عجیب، توطئه‌های پی در پی و اکتشافات بزرگی قرار می‌دهد.

در سال‌های اولیه انتشـار مجموعه کتاب‌های تن‌تن، مضامین نژادپرستانه یا مضامینی که در آنها از استعمار اروپاییان ستایش می‌شد، مورد انتقاد سازمان‌های حقوق بشـر و ضداستعماری قرار گرفت و سرانجام هرژه این انتقادها را پذیرفت و از دهـه ۱۹۳۰ به بعد داسـتان‌های کتاب‌های تن‌تن لحـن متفاوتی پیدا کرد و حامل پیام‌های بشردوسـتانه شد. سـال پیش نقاشی‌های اورجینال از ماجرای کشـف ماه توسـط «تن‌تن» در یک حراجی به قیمت ۱,۳میلیون پوند فروخته شـد و رکورد فروش نقاشی‌های هرژه را شکست. این صفحه نیز با مرکب چینی کشیده شده و سه شخصیت اصلی این مجموعه را روی سطح ماه نشان می‌داد.

نـام اصلـی هرژه، جورج پاراسـپر رمی بـود و مجموعه «تن‌تـن» او یکی از محبوب‌ترین کمیک‌های اروپایی قرن بیستم است.

میراث‌نامه

تخریبِ یادگار قاجاری

یکـی از اصلی‌ترین روایتگـران دوران تاریخی در ایران، خانه‌های مسکونی است که علاوه بـر ارزش تاریخـی، بازگوکننده هویت ملی کشـور و سـبک زندگی مردم در دوره‌های مختلف اسـت. با بررسی این خانه‌های ارزشـمند می‌توان به سیر تحول معماری ایرانی نیز پی برد. طبق یافته‌های تاریخی از دوره سلطنت قاجار، بناهای بسـیاری در کشورمان باقی مانده که بخش گسترده‌یی از این بناها شامل منازل مسکونی اشرافی دوران قاجار می‌شود.

معمـاری قاجار بـا افزایش برقـراری روابـط بین‌المللی ایران بـا خارج از کشـور، ورود اجناس و محصولات کشـورهای اروپایی به ایران و حضور بیشتر توریست‌های خارجی در تهران و سایر شهرهای بزرگ ایران به معماری اروپایی گرایـش یافته و فرهنـگ غربی بیش از پیش در نوع زندگـی ایرانی‌های عصر قاجار به چشم می‌خورد.

یکی از این خانه‌های قاجاری، خانه عفیف‌الدوله اسـت که از زنان ثروتمند و اشراف دوره قاجار بوده و قبل از مرگ، خانه خود را وقف کرده، اما این خانه بعد از درگذشـت مالک‌اش به نظر می‌رسد با دردسرهایی روبه‌رو شده است. پیش از این گفته شده بود که سردر این خانه ارزشمند، توسط سازمان زیباسازی و میراث فرهنگی تهران مرمت شـده است. این در حالی است که دیروز، خبرها حاکی از تخریب بخشی از این خانه بود. به گزارش ایسنا، بهزاد یعقوبی نماینده اداره اوقاف در بازار تهران در این زمینه توضیح می‌دهد: بخشی از خانه قاجاری عفیف‌الدوله بعد از مرمت و بهسـازی سـردر بنا توسط سازمان زیباسـازی و میراث فرهنگی تهران تخریب شـده است. او با بیان اینکه این بنا، یک موقوفه متصرفه است که هرچند در فهرست آثارملی به ثبت نرسیده، اما جزو بناهای واجد ارزش در بافت تاریخی تهران است، ادامه می‌دهد: هرچند این بنا جزو اموال موقوفه بخش غرب تهران است، اما رییس این اداره از چنین اقدامی هیچ اطلاعی نداشت و قرار شد در نخسـتین فرصت با نامه‌نگاری با میراث فرهنگی تهران این اتفاق را پیگیری کند. او با اشاره به مرمت سردر بنا توسط سازمان زیباسازی و میراث فرهنگی در سال گذشـته ادامه می‌دهد: اوقاف از این عمل استقبال کرد، حتی اعلام کردیم در صورتی که در هزینه‌کرد اعتبار با مشکل بودجه مواجه شدند، می‌توان از محل اجـرای «حفظ عین موقوفـه» اعتبار را هزینه کرد. یعقوبی با اشـاره به تخریب بخش‌هایی از بنا در طول دو، سـه سال گذشته نیز بیان می‌کند: در حال حاضر دیوار بیرونی ریخته اسـت، اما دیوار پشـتی و طاق بنا باقی مانده است، اما قطعا اداره اوقاف تهران هرچه سریع‌تر این تخریب را پیگیری می‌کند.

تاریخ نگاری

امریکایی مشروطه‌خواه مامور مالی ایران

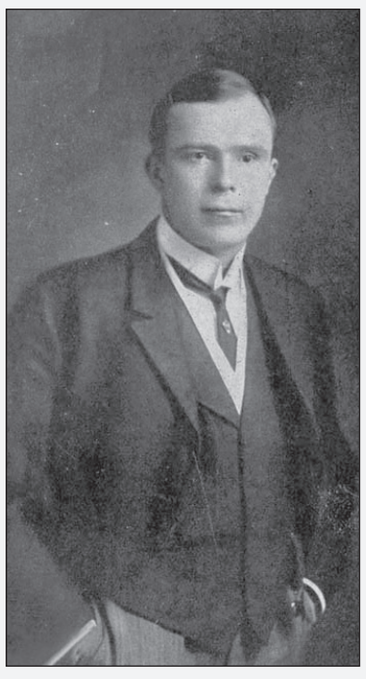

یازدهـم آبان‌مـاه ۱۳۰۱، مـورگان شوسـتر بـه درخواسـت میـرزا غلامحسـین‌خان عـلاء نماینده سیاسـی ایران در واشنگتن پذیرفت که سمت مامور مالی دولت ایران در امریکا را به عهده بگیرد.

شوسـتر در ۱۲۹۰ شمسی ۵سـال پس از انقلاب مشروطیت و ۹سال پیش از کودتای رضاخان به ایران آمد تا در ۳۵سالگی خزانه‌داری کل را در ایران بر عهده گیرد. او پیش از آنکه امریکا را به قصد ایران ترک کند، کتـاب انقلاب مشـروطه «ادوارد بـراون» را خوانده و سخت تحت تاثیر آرا و نظرات براون قرار گرفت. مورگان شوستر در جهت‌گیری‌های سیاسی به حزب دموکرات گرایش بسیار داشت و مشروطه ایرانی را به دید مثبت می‌نگریسـت. او پیش از آنکه به ایران اعزام شـود، در میانه راه در شهر استانبول با سید حسن تقی‌زاده یکی از اعضای دموکرات مجلس اول ملاقات کرد و پیش از آن تحت تاثیر بیانات علیقلی نبیل‌الدوله کاردار سفارت ایران در واشنگتن قرار گرفت.

مورگان شوسـتر علاوه بر ۴معـاون و ۱۴کارمند امریکایـی در ایران ۲معاون ایرانی نیز داشـت که در کار مالیه و حسابرسی‌ها به او یاری می‌رساندند. ورود شوسـتر به تهـران در روز ۱۲ جمـادی‌الاول ۱۳۲۹ صورت گرفت. این امریکایی از همان روز اول شـروع به مطالعه اوضاع و احوال سیاسـی و اقتصادی و حتی اجتماعی و شناخت رجال و دولتمردان ایرانی کرد.

در ابتـدای ورود شوسـتر، موضـوع اسـتقراض ۱۲۵۰۰۰۰ پوندی از بانک شـاهی مطرح شـد و به تصویـب رسـید. بلژیکی‌ها که گمرکات ایـران را در دسـت داشـتند، با کمک رجال طرفدار روسیه سعی داشـتند، مبلغ مورد نظر را در اختیـار خود بگیرند. شوسـتر وضع مالی وخیم ایـران را به کابینه توضیح داد و آنان را متقاعد کرد که وجه استقراض باید قانونا در اختیار خزانه‌دار (یعنی شوسـتر) باشـد. دولت نیز او را تاییـد کرده و بدین‌ترتیب روس‌ها و بلژیکی‌های طرفدار روسـیه، نخسـتین ضرب شـصت شوستر را دریافت کردند.

حکـم انفصال مورگان شوسـتر از خزانه‌داری کل ایران که با فشار روسیه و بدون مجوز مجلس صورت گرفت، شـب کریسمس سـال ۱۹۱۱ به او ابلاغ شد و شوسـتر در اوایل سـال ۱۹۱۲ ایران را ترک گفت. مورگان شوسـتر خاطرات ماموریـت خود را در ایران در کتابی با عنوان «اختناق در ایران» به رشته تحریر درآورده است.