دلار — | یورو — | تمام‌سکه ۲۷۵۰۶۰۰ تومان | شاخص‌بورس ۱۰۹۴۰۱

یک‌شنبه ۳ تیر ۱۳۹۷ | ۱۰ شوال ۱۴۳۹ | سال پنجم | شماره ۱۱۳۱ | ۱۶ صفحه | قیمت: ۱۰۰۰ تومان | Vol.5 | No.1131 | Sun. Jun 24. 2018

WWW.TAADOLNEWSPAPER.IR

تعادل

نیاز اقتصاد ایران

کمال خرازی می‌گوید که روش‌هایی برای دور زدن تحریم‌ها وجود دارد

روزهای شلوغ دیپلماسی ایران

صفحه ۲

در مراسم روز ملی اصناف تشریح شد

پشت صحنه گرانی‌ها در بازار

صفحه ۶

FATF در ایستگاه آخر

تعلیق ایران پایان یافت

صفحه ۳

نگاهی به نظرسنجی‌ها، ائتلاف‌ها و صف‌آرایی احزاب در انتخابات ترکیه

انتخاب در دقیقه ۹۰

صفحه ۷

بانک و بیمه

تشکیل کارگروه ویژه برخورد با سوداگران بازار

به دنبال تداوم تلاطم‌ها و التهابات بازار ارز و سکه در چند ماه اخیر و تصویب و اجرای سیاست‌های مختلف از سوی ستاد دولت و بانک مرکزی برای کنترل بازار ارز، خرید و فروش، صرافی‌ها، دلالان ارزی، بازداشت دلالان، توقیف حساب‌های دلالان و... سیاست دریافت مالیات نیز در دستور کار دولت قرار گرفته تا از این طریق مالیات‌ها علامتی برای کاهش خرید و فروش و دلالی، سکه و ارز، خودرو و مسکن باشد و التهاب‌ها، خرید و فروش و تعداد معاملات را تا حدودی کنترل کند. به گزارش «تعادل» در این زمینه رییس کل سازمان امور مالیاتی از تشکیل کارگروه ویژه برخورد مالیاتی قاطع با سوداگران بازار ارز، سکه، خودرو و مسکن خبر داد. سید کامل تقوی‌نژاد با اشاره به دستور رییس‌جمهور در جلسه ساماندهی بازار و بررسی نوسانات اخیر در قیمت برخی کالاهای مورد نیاز مردم گفت ...

۴

جام‌جهانی

روس‌ها در انتظار کسب سود میلیاردی

۸

سرمقاله

اثر پروانه‌ای یک تصمیم غلط

فراز جبلی

اقتصاد زنجیره است، هر تصمیمی بر تصمیم دیگر اثر می‌گذارد. زمانی که یک تصمیم گرفته می‌شود عملا زنجیره‌یی از علت و معلول‌ها شکل می‌گیرد و اگر آن تصمیم اشتباه باشد تا زمانی که مشکل را قبول نکرده و درصدد اصلاح برنیاییم چاره‌یی نداریم جز آنکه به اشتباهات بعدی تن در دهیم. پایان بهار با بخشنامه ممنوعیت ۱۳۳۹ کالا همراه بود. فشار ثبت‌سفارش‌ها و کمبود ارز به ناچار باعث شد که گروه دیگری از کالاها در لیست ممنوعیت‌های واردات قرار گیرند. بهانه دولت روشن است؛ تحریم‌ها، ترامپ، رانت‌خواران ارزی و تولید داخلی همگی بهانه‌هایی منطقی است که واقعیت و چرایی تن دادن به این تصمیم را نشان نمی‌دهد ...

همین صفحه

گزارش

افت فشار معاملات ملک در رمضان

گروه راه و شهرسازی | زهره علامی

آمار سامانه اطلاعات بازار املاک ایران نشان می‌دهد که حجم معاملات مسکن در ۲۴ روز نخست خرداد ماه سال جاری به ۱۰ هزار قرارداد رسیده است، این درحالی است که تعداد قراردادهای خرید و فروش در اردیبهشت ماه بیش از ۱۹ هزار بوده است. با توجه به اینکه حجم معاملات تا ۲۴ خردادماه تقریبا حدود سه‌چهارم از کل قراردادها را شامل می‌شود، می‌توان پیش‌بینی کرد که این رقم برای کل خردادماه به حدود ۱۴هزار مورد معامله رسیده باشد. متاسفانه سامانه یادشده از ۲۴ خرداد به بعد به‌روز رسانی نشده و به همین دلیل، تعداد معاملات خردادماه منتشر نشده است ...

صفحه ۱۳

سرمقاله

اثر پروانه‌ای یک تصمیم غلط

فراز جبلی
مشاور سردبیر

اقتصاد زنجیره است، هر تصمیمی بر تصمیم دیگر اثر می‌گذارد. زمانی که یک تصمیم گرفته می‌شود عملا زنجیره‌یی از علت و معلول‌ها شکل می‌گیرد و اگر آن تصمیم اشتباه باشد تا زمانی که مشکل را قبول نکرده و درصدد اصلاح برنیاییم چاره‌یی نداریم جز آنکه به اشتباهات بعدی تن در دهیم.

پایان بهار با بخشنامه ممنوعیت ۱۳۳۹ کالا همراه بود. فشار ثبت‌سفارش‌ها و کمبود ارز به ناچار باعث شد که گروه دیگری از کالاها در لیست ممنوعیت‌های واردات قرار گیرند. بهانه دولت روشن است؛ تحریم‌ها، ترامپ، رانت‌خواران ارزی و تولید داخلی همگی بهانه‌هایی منطقی است که واقعیت و چرایی تن دادن به این تصمیم را نشان نمی‌دهد، عواقب تصمیم میخکوب کردن ارز بر ۴۲۰۰ امروز دولت را وادار به گسترش ممنوعیت کالاها و تجارت کرده است. در حالی که تئوریسین‌های اقتصادی دولت در ۵ سال گذشته بارها بر مساله عدم استفاده از محدودیت‌های غیرتعرفه‌یی در تجارت خارجی تاکید داشتند، امروز شاهد از دست رفتن یک به یک دستاوردهای اقتصادی دولت یازدهم هستیم. تصمیم میخکوب کردن ارز نیز در این زنجیره اقتصادی نتیجه تصمیماتی بود که پیش از این بارها به بررسی آن پرداختیم و در ادامه این زنجیره ممنوعیت واردات نتایجی به بار خواهد آورد که عملا اجتناب‌ناپذیر است. این لیست در فاصله کوتاهی منجر به افزایش قیمت کالاها، در مرحله بعد کمبود آنها و درنهایت گسترش قاچاق می‌شود در حالی که وضع تعرفه‌های سنگین روی این کالاها حداقل باعث می‌شد که بخشی از سود قاچاقچیان به شکل مالیات و عوارض به دولت برسد.

در ابتدا بحث بر سر این بود که صادرات نفتی می‌تواند کالاهای اساسی و صادرات دولتی مانند پتروشیمی و فولاد می‌تواند واردات مواد اولیه و کالاهای واسطه مورد نیاز را تامین کند اما این مساله درنظر گرفته نشد که اولا ۸۵درصد واردات مواد اولیه، واسطه‌یی و کالاهای اساسی طبقه‌بندی می‌شود و دوم اینکه ارز با قیمت غیرواقعی می‌تواند حتی صادرات دولتی را نیز تحت‌تاثیر قرار دهد. حال اگر صادرات کمتر شود دولت با این روش مجددا مجبور است اقدام به محدود کردن واردات کند.

در حقیقت اقتصاد ایران در حال ورود به یک دور باطل است. به دلایلی همچون کاهش نرخ سود بانکی، گسترش نقدینگی در سال‌های گذشته و افزایش ریسک سرمایه‌گذاری در ایران و خروج سرمایه‌ها به شکل ارز، در ابتدا شاهد افزایش نرخ ارز بودیم. دولت نیز وقتی با این واقعیت روبه‌رو شد که افزایش نرخ ارز موقتی نیست و در سال ۹۷ نیز ادامه دارد، در یک تصمیم غیرمترقبه تصمیم به ثابت کردن نرخ ارز به شکل دستوری گرفت اما در جلسه تصمیم‌گیری معیار تصمیم‌گیری نرخ ارز دستوری نه تعادل بازار بود و نه حمایت از تولید و صادرات بلکه تمام اهتمام دولت جلوگیری از فشار به مردم و کاهش اعتراضات عمومی بود. در نتیجه نرخی بسیار پایین‌تر از نرخ تعادلی درنظر گرفته شد و دولت هزینه‌های رانت ایجاد شده در واردات را قبول کرد. اما با ادامه شرایط و کمبود ارز دولت عملا با تصمیمات خود دامنه بحران ارزی را به بحث واردات رساند تا سپس شاهد انتقال مشکل به بازار کالا باشیم. در حقیقت دولت که نمی‌خواست مردم به‌دلیل کمبود ارز فشار را احساس کنند با تثبیت دستوری نرخ ارز کاری کرد که به فاصله چند ماه به شکل جدی‌تری این مشکلات احساس شود.

اصرار بر میخکوب کردن نرخ ارز تا زمانی که منابع با کمبود جدی مواجه شود، می‌تواند ادامه یابد اما پس از آن دولت چاره‌یی ندارد جز آنکه به نرخ‌های واقعی تن در دهد. با توجه به کمبود منابع این مساله زیاد به طول نخواهد انجامید و فقط چند ماه هدر رفت منابع را شاهد خواهیم بود. شاید اگر ۹ ماه قبل و در شرایط ثبات تصمیمات به شکلی منطقی اتخاذ می‌شد و سپس بحران به وجود آمده را با منطق و تدبیر و نه از سر تحکم مدیریت می‌کردیم، وضعیت به این شکل در نمی‌آمد.

واکنش عراقچی به تحرکات کاسبان اقتصادی و سیاسی تحریم:

نمی‌فهمم چرا برخی از بازگشت تحریم‌ها لذت می‌برند

معاون سیاسی وزیر امور خارجه، کسانی که در داخل مشتاق تحریم هستند را دو دسته می‌داند که به اعتقاد او دسته‌یی کاسب تحریم هستند و عده‌یی دیگر که کاسب سیاسی هستند و کیف می‌کنند تحریم‌های امریکا برگردد.

به گزارش ایسنا، سیدعباس عراقچی عصر دیروز (شنبه) در نهمین جشنواره تجلیل و تکریم از کارآفرینان و مدیران اشتغال‌زای کشور، اظهار کرد: برجام به‌دلیل خروج امریکا از این توافق بین‌المللی در یک شرایط غیرعادی به‌سر می‌برد و ما و دیگر اعضای برجام در تلاش هستیم که اگر بشود برجام به مسیر خود ادامه دهد و اگر نشد به وضعیت قبل برجام و حتی فراتر از آن برمی‌گردیم.

وی در بخش دیگری از صحبت‌های خود در این نشست، تصریح کرد که سه کشور اروپایی و اتحادیه اروپا به ما قول دادند که یک پکیج عملی برای حفظ برجام و تامین منافع و خواسته‌های ایران از برجام ارائه دهند و ما امیدواریم که تا آخر ماه میلادی جاری این بسته به ما داده شود. در حال حاضر اروپایی‌ها به کمک روسیه و چین در تلاش هستند که این بسته پیشنهادی را تهیه کنند به نحوی که ایران بتواند به فروش نفت خود، دریافت پول نفت، تبادلات بانکی، حمل و نقل، بیمه و... ادامه دهد.

عراقچی در ادامه صحبت‌های خود با بیان اینکه حیات جمهوری اسلامی ایران وابسته به برجام نیست، گفت ما براساس منافع ملی کشور تصمیم می‌گیریم که در برجام بمانیم یا از آن خارج شویم.

وی با بیان اینکه ما برای هر شرایط و سناریویی از آمادگی لازم برخوردار هستیم و رییس‌جمهور دستورات لازم را به دستگاه‌های اقتصادی و دیگر دستگاه‌های مسوول داده‌اند، افزود: حتی اگر از برجام خارج شویم شرایط ما به مراتب بهتر از گذشته خواهد بود. ما با برجام یا بدون برجام به مسیر پرعزت خود ادامه می‌دهیم و حیات جمهوری اسلامی وابسته به برجام نیست.

عراقچی در ادامه سخنان خود با طرح این سوال که چرا امریکا از برجام خارج شد، به اظهارات ترامپ رییس‌جمهور این کشور در ارتباط با این توافق بین‌المللی اشاره کرد و گفت: ترامپ بارها گفت برجام بدترین توافقی است که امریکا امضا کرده است. از این توافق به‌عنوان توافقی فاجعه‌بار یاد کرد و گفت این توافق شرم‌آورترین توافق در تاریخ امریکاست. اظهاراتی را ترامپ در مورد این توافق مطرح کرد که در داخل روی آن چندان مانور داده نشد در حالی که اگر یک مقام دسته چندم امریکایی می‌گفت برجام به نفع ماست، برخی رسانه‌ها آن را تیتر می‌کردند. به درستی برای مردم این سخنان که در مورد برجام از سوی این مقام امریکایی مطرح شد، باز و تحلیل نشد. ما هرچه جلوتر می‌رویم مشخص می‌شود که برجام چه منافعی برای ایران داشته است. در طول دو سال گذشته اتهامات زیادی از سوی برخی در مورد برجام مطرح شد که اکنون با گذشت زمان مشخص می‌شود که این اتهامات نادرست بوده است. مثلا می‌گفتند برجام با برنامه موشکی ایران قرین شده است. می‌گفتند که اگر ما تست موشکی انجام دهیم، تحریم‌ها برمی‌گردد. در صورتی که این سخنان درست نبود. ما تست‌های موشکی انجام دادیم و امریکا در این زمینه به شورای امنیت مراجعه کرد ولی نتوانست چیزی در ارتباط با نقض برجام از این شورا به خاطر این تست‌ها دریافت کند. یکی از ماهرانه‌ترین کارهایی که انجام شد، جدا کردن این دو موضوع از یکدیگر بود. در طول تحریم‌ها برنامه هسته‌یی و برنامه موشکی ایران در قطعنامه ۱۹۲۱ به هم گره زده شده بود ولی برجام این دو را از هم جدا کرد. برنامه موشکی ما در این دو سال به مسیر خود ادامه داد بدون اینکه کسی بتواند مدعی شود که ایران برجام را نقض کرده است.

عراقچی در همین چارچوب ادامه داد: می‌گفتند که با وجود برجام نفت ما به فروش نمی‌رسد ولی دیدیم که در فاصله اندکی پس از برجام فروش نفت ما به حالت قبل از تحریم‌ها بازگشت. می‌گفتند پول نفت به داخل کشور بازگردانده نمی‌شود ولی اکنون روشن شده که پول‌ها برگشته است. می‌گفتند هیچ کس برای سرمایه‌گذاری به ایران نیامده است و در همین چارچوب به صحبت دکتر سیف اشاره می‌کردند. صحبتی که دکتر سیف در سال ۹۵ و حدود ۳ ماه بعد از برجام در امریکا و برای مخاطبان امریکایی زده بود. با اینکه دو سال از آن حرف گذشته بود و بسیاری تحولات در این دو سال رخ داده بودند، دوستان به این صحبت استناد می‌کردند و می‌گفتند کسی برای سرمایه‌گذاری به ایران نیامده است. حال کسانی که پیش از این چنین ادعایی را مطرح می‌کردند هر روز فهرستی را منتشر می‌کنند که فلان شرکت خارجی که به ایران آمده بود، در حال خروج از ایران است.

عراقچی با تاکید بر اینکه ما باید به این نکات برای تصمیم‌گیری‌ها در نحوه ادامه مسیر توجه کنیم، در بخش دیگری از صحبت‌های خود تاکید کرد: اگر ما خودمان به بازگشت تحریم‌ها کمک کنیم، به نوعی در زمین امریکا بازی کرده‌ایم. سیاست امریکا علیه ایران فشار و تهدید است. حرکت دشمن در مسیر فشار اقتصادی است و ما باید با آن مقابله کنیم. برجام ابزاری برای مقابله با این تحریم‌ها بود و اکنون ما اگر حرکتی کنیم که این تحریم‌ها افزایش پیدا کند و برگردد، حتما در مسیر خواسته امریکایی‌ها حرکت کرده‌ایم.

وی با بیان اینکه امریکایی‌ها تلاش دارند تا ابزار فشار و تحریم پیچ و خم‌های بیشتری را در مسیر ایران قرار دهند و با بستن وزنه‌های سنگین به دست و پای ما، ما را گرفتار کنند، خاطرنشان کرد: ما باید مراقب باشیم که در تله آنها نیفتیم. ما نباید با برخی اظهارات و سخنان به بازگشت تحریم‌ها کمک کنیم. متاسفانه برخی تحلیل‌ها و صحبت‌ها در رسانه‌های کشور در جهت آب ریختن به آسیاب دشمن است.

عراقچی با بیان اینکه متاسفانه برخی مواقع ما خودمان در داخل کشور با برخی اظهارنظرها و صحبت‌ها به ایجاد فضایی که دشمن علاقه‌مند است که علیه ما ایجاد شود کمک می‌کنیم، تصریح کرد: من نمی‌فهمم که چرا برخی از بازگشت تحریم‌ها لذت می‌برند. برخی کاسبان تحریمند که آنها سر جای خود هستند برخی نیز کاسب سیاسی هستند و کیف می‌کنند که تحریم‌های امریکا برگردد.

خبر

معاون رییس‌جمهوری: ایران منتظر گام‌های عملی اروپا است

لعیا جنیدی معاون رییس‌جمهوری ایران در امور حقوقی اعلام کرد که ایران منتظر گام‌های عملی اتحادیه اروپا برای تامین منافع اقتصادی‌اش در چارچوب برجام است.

به گزارش روز شنبه سفارت ایران در لاهه، جنیدی که به عنوان فرستاده ویژه حسن روحانی رییس‌جمهوری ایران به هلند سفر کرده است، در دیدار با «استف بلوک» وزیر امور خارجه هلند با اشاره به مذاکرات هسته‌یی که به برجام منتهی شد، تاکید کرد که جمهوری اسلامی در جریان این مذاکرات نشان داد که اهداف برنامه هسته‌یی‌اش کاملا صلح‌آمیز است و پس از برجام نیز آژانس بین‌المللی انرژی اتمی ۱۱بار اجرای تعهدات از سوی جمهوری اسلامی ایران را مورد تایید قرار داده است.

وی با اشاره به خروج غیرقانونی امریکا از برجام گفت: خروج امریکا، اعتماد به این کشور در سطح بین‌المللی را تحت تاثیر قرار داده است. جمهوری اسلامی ایران با وجود خروج امریکا اعلام کردکه به تعهدات خود در برجام پایبند است؛ تداوم این امر مستلزم آن است که ایران بتواند از منافع برجام در جهت رفع تحریم‌ها بهره‌مند شود، ضمن اینکه همزمانی ادامه تحریم‌ها و اجرای تعهدات در چارچوب برجام از سوی ایران غیر ممکن است.

فرستاده ویژه رییس‌جمهوری ایران حمایت سیاسی کشورهای اتحادیه اروپا از برجام و ادامه این حمایت پس از خروج امریکا از آن را خوب، اما ناکافی دانست و تصریح کرد: ایران منتظر گام‌های عملی اتحادیه اروپا در چارچوب برجام و در جهت تامین منافع اقتصادی این کشور است.

وی، برجام را یک توافق بین‌المللی معتبر دانست که در قالب قطعنامه ۲۲۳۱ شورای امنیت ملل نیز مورد تایید قرار گرفته است و بر این اساس همه طرف‌ها مکلف به احترام و رعایت آن هستند.

وی یادآور شد که در این شرایط نباید سایر موضوعات را به برجام مرتبط و آنها را به عنوان پیش‌شرط اجرای برجام مطرح کرد.

جنیدی با اشاره به مشهور بودن لاهه به عنوان مرکز حقوقی دنیا و شهر صلح و عدالت، گفت: متاسفانه امریکا به میراث بشری در انعقاد توافق‌های بین‌المللی بی‌توجهی و یک توافق بین‌المللی مهم را نقض می‌کند و از آن خارج می‌شود، از این رو دیگر چطور می‌توان به مذاکرات منتهی شده به توافق، اعتماد کرد.

وزیر امور خارجه هلند نیز ضمن اشاره به تاسف کشورش از خروج امریکا از برجام گفت: در شرایطی که آژانس بین‌المللی انرژی اتمی پایبندی ایران به تعهداتش طبق برجام را تایید کرده است، همه باید به برجام پایبند باشند و به قراردادهای بین‌المللی احترام گذارند.

وی افزود: ما و سایر کشورهای اروپایی در حال کار درمورد این مساله هستیم که چطور برجام را زنده نگه داریم. تلاش برای تامین منافع اقتصادی ایران با بازگشت تحریم‌ها آسان نیست.

رییس‌جمهوری امریکا روز ۱۸ اردیبهشت ماه گذشته خروج کشورش از توافق هسته‌یی ۵+۱ با ایران را اعلام و تاکید نمود که تحریم‌های این کشور علیه تهران بازخواهند گشت. این اقدام با اعتراض گسترده بین‌المللی و به‌ویژه دیگر طرف‌های این توافق روبه‌رو شد.

دیگر کشورهای امضاکننده برجام و اتحادیه اروپا اعلام کرده‌اند که به برجام وفادار می‌مانند. ایران اعلام کرده است که در صورت تضمین بهره‌مندی ایران از فواید اقتصادی برجام، به آن پایبند می‌ماند.

احتمال سهمیه‌بندی بنزین از ۱۵ تیرماه

یک عضو کمیسیون انرژی مجلس معتقد است دولت از ۱۵ تیرماه سهمیه‌بندی سوخت را اعمال می‌کند. اسدالله قره‌خانی در گفت‌وگو با ایسنا در رابطه با شایعه افزایش قیمت بنزین در دو هفته آینده، گفت: در لایحه بودجه سال ۹۷ افزایش قیمت حامل‌های انرژی آمده بود و در تبصره ۱۸ قرار داشت و افزایش درآمدی برای دولت در نظر گرفته شده بود اما رقمی که دولت داده بود توسط کمیسیون انرژی حذف شد و کمیسیون تلفیق نیز به آن رای داد اما دولت براساس قانون هدفمندی یارانه‌ها این اجازه را دارد که قیمت حامل‌های انرژی را افزایش دهد کما اینکه امروز قیمت گاز را ۱۵درصد افزایش داده است.

او ادامه داد: براساس قانون هدفمند کردن یارانه‌ها این اختیار را دارد لکن از مجلس در قانون بودجه این امر خواسته شده بود ولی مجلس با آن مخالفت کرد مگر اینکه دولت بخواهد بنزین را سهمیه‌بندی کند. من فکر می‌کنم وقتی که دولت می‌خواهد از ۱۵ تیر کارت سوخت را اعمال کند یعنی به دنبال سهمیه‌بندی برای بنزین است یعنی برای خودروهای عمومی بنزین را با یک قیمت ارائه می‌دهد و برای سایر خودروها به قیمتی دیگر. قره‌خانی معتقد است: من فکر می‌کنم که ابتدا سهمیه‌بندی اتفاق افتاد و انتهای آن نیز به یک تفاوت قیمت منتهی شود که البته این امر به‌طور رسمی اعلام نشده است و من از اعلام شرکت پالایش به این نتیجه رسیدم که به این سمت و سو می‌رود.

رهبر معظم انقلاب در پیامی
درگذشت حجت‌الاسلام حسینی موسوی را تسلیت گفتند

حضرت آیت‌الله خامنه‌ای در پیامی درگذشت عالم پرهیزگار و معلم اخلاق حجت‌الاسلام حاج سید علی‌اکبر حسینی موسوی را تسلیت گفتند.

به گزارش پایگاه اطلاع‌رسانی دفتر مقام معظم رهبری، متن پیام رهبر معظم انقلاب اسلامی به این شرح است:

بسم‌الله الرحمن الرحیم

درگذشت عالم پرهیزگار و معلم اخلاق جناب حجت‌الاسلام آقای حاج سید علی‌اکبر حسینی موسوی رحمت‌الله علیه را به خاندان گرامی و فرزندان محترم و دیگر بازماندگان و نیز به شاگردان و ارادتمندان ایشان تسلیت عرض می‌کنم. خدمات ارزنده این روحانی با اخلاص و پرتلاش چه در آموزش‌های سودمند در رسانه ملی و چه در مجلس شورای اسلامی و چه در محیط مسجد و محراب، معرّف چهره نورانی یک عالم خدمتگزار و با ابتکار است. از خداوند متعال علوّ درجات آن مرحوم و رحمت و مغفرت الهی برای ایشان و صبر و اجر برای بازماندگان‌شان مسألت می‌کنم.

سیدعلی خامنه‌ای
۲/تیر /۱۳۹۷

روی موج خبر

سخنگوی دولت به سه ادعای کذب پاسخ داد؛
ایرنا| سخنگوی دولت به سه ادعای منتشر شده در فضای مجازی درمورد رابطه خانوادگی مسعود شفیعی با وی، ارتباط فرزندش با موساد و داشتن اتهام مالی خود را پاسخ داد و گفت: مستندات و مدارک خود را به مراجع امنیتی و قضایی ارسال و تصویر آنها را به مردم منعکس کنید. محمدباقر نوبخت با انتشار پیامی در توییتر خود نوشت: «در هفته‌یی که گذشت سه ادعای کذب درباره اینجانب در فضای مجازی منتشر شد:۱-آقای مسعود شفیعی رییس سازمان نقشه‌برداری خواهرزاده من است! ۲- فرزندم با موساد (رژیم صهیونیستی) رابطه مخفیانه دارد! ۳- اتهام وقیحانه مالی در مورد اینجانب!»

او در پیام توییتری خود افزود: آنچه در بضاعت توییتر می‌توان گفت این است که: «نادرستی ادعای اول به آسانی با تحقیق محلی و از اسناد سجلی قابل تشخیص است و در مورد دیگر اتهامات مضحک هم توصیه می‌شود مستندات و مدارک را به مراجع امنیتی و قضایی ارسال و تصویر آنها را به مردم منعکس کنید.»

سردار شاهرخ دایی‌پور در سوریه به شهادت رسید؛ ایلنا| شهید دایی‌پور که با شروع جنگ داعش در سوریه چندین‌بار در سوریه در نبرد با نیروهای داعشی پرداخت، سرانجام دیروز در کمین داعش به درجه رفیع شهادت نائل آمد. شهید سردار شاهرخ دایی‌پور از نیروهای سپاه پاسداران بود. شهید دایی‌پور قهرمان کشتی و استاد غواصی بود. ایشان مدتی در جزیره کیش مدیریت کلوپ دریای را برعهده داشت و در آنجا به آموزش غواصی و ورزش‌های دریای می‌پرداخت. با شروع جنگ داعش در سوریه چندین‌بار در سوریه در نبرد با نیروهای داعشی پرداخت. سرانجام دیروز در کمین داعش به درجه رفیع شهادت نائل آمد.

ورود دانشگاه‌ها به حل مسائل کشور در قالب طرح‌های کلان؛ مهر| وزیر علوم با اشاره به حل چالش‌های جامعه توسط دانشگاه‌ها گفت: دانشگاه‌ها به حل چالش‌های کشور به صورت طرح‌های کلان ورود کرده‌اند، برخی از این طرح‌های کلان را شورای عالی عتف مصوب کرده است. منصور غلامی با اشاره به دیدار جمعی از اساتید دانشگاه‌های کشور با مقام معظم رهبری و برنامه دانشگاه‌ها برای حل چالش‌های جامعه گفت: دانشگاه‌ها به موضوع حل مسائل و مشکلات جامعه ورود کرده‌اند، اما چون، به لحاظ سابقه ورود دانشگاه‌ها به مسائل و مشکلات کلان جامعه تا حدی جدید است، بنابراین نیازمند اطلاع‌رسانی بیشتر هستیم. وزیر علوم افزود: کارهای بسیار خوبی در دانشگاه‌ها در حال انجام است، دانشگاه‌ها در حال کمک به صنایع بزرگ هستند.

متن کنوانسیون رژیم حقوقی خزر برای تایید به پوتین ارائه شد؛ ایرنا| شبکه تلویزیونی آر ب کا روسیه اعلام کرد که متن کنوانسیون رژیم حقوقی دریای خزر برای تایید به ولادیمیر پوتین رییس‌جمهوری این کشور ارائه شد. در متن کنوانسیون رژیم حقوقی دریای خزر که از طرف دولت روسیه تایید شده، گفته شده است؛ بستر و کف این پهنه آبی براساس اصل بخش‌بندی و سطح دریا به محدوده‌های داخلی و سرزمینی، محدوده‌های ماهیگیری و پهنه مشترک آبی تقسیم می‌شود. هر یک از پنج کشور اجازه می‌یابد محدوده‌هایی آبی تا پهنای ۱۵ مایل دریایی تعیین کند که با خطوط مرزی مطابق با کنوانسیون مشخص خواهد شد. هر کشور ساحلی نیز اجازه می‌یابد محدوده ماهیگیری به پهنای ۱۰ مایل دریایی تعیین کند. براساس سند منتشر شده، شیوه تعیین خطوط میانی در دریای خزر بین کشورهای ساحلی خزر باید با یک موافقتنامه جداگانه مشخص شود.

انحلال احزاب سخت‌تر می‌شود؛ خانه ملت| عضو کمیسیون شوراها و امور داخلی کشور در مجلس شورای اسلامی درخصوص اینکه گفته می‌شود، کمیسیون ماده ۱۰ احزاب در اصلاح قانون حذف می‌شود، بیان کرد: حذف کمیسیون ماده ۱۰ احزاب و آغاز فعالیت هر حزبی بدون نیاز به مجوز، در اصلاح قانون احزاب دیده نشده است. محمدرضا صباغیان بافقی در پاسخ به این سوال که هدف از اصلاح قانون احزاب چیست؟ افزود: هدف از اصلاح قانون احزاب، قدرتمند کردن احزاب است. او در مورد چگونگی قدرتمند شدن احزاب، گفت: باید از لحاظ قانونی به‌گونه‌یی شرایط را فراهم کنیم تا امکان انحلال سریع احزاب وجود نداشته باشد. همچنین در اصلاح قانون احزاب، ساز و کاری در قانون دیده شده تا بتوان از لحاظ مالی به احزاب کمک شود.

طرح نمایندگان مجلس برای «مقابله با پولشویی و مبارزه با تروریسم»؛ فارس| جمعی از نمایندگان مجلس شورای اسلامی «طرح مقابله با پولشویی و مبارزه با تروریسم» را تهیه و تدوین کردند. یوسفیان‌ملا نماینده مجلس با اشاره به دیدار نمایندگان مجلس با رهبر معظم انقلاب گفت: در این جلسه و با توجه به رهنمودهای رهبری برای تصویب قوانین داخلی برای مبارزه با پولشویی و تروریسم تصمیم به تدوین این طرح گرفتیم که هفته آینده تقدیم هیات رییسه مجلس خواهیم کرد.

خرازی می‌گوید که روش‌هایی برای دور زدن تحریم‌ها وجود دارد
روزهای شلوغ دیپلماسی ایران

زنگنه در وین، خرازی در جنوب اروپا، عراقچی در بروکسل و مسکو و صالحی در اسلو تلاش دیپلماتیک ایران برای تامین منافع ایران از برجام را به نمایش گذاشته‌اند. وزیر نفت در نشست اوپک به دنبال بی‌اثر کردن فضاسازی امریکا و تلاش هم‌پیمانانش برای افزایش تولید نفت بود و دیپلمات‌های ایرانی نیز در اروپا در پی آخرین رایزنی‌ها درباره رابطه ایران و غرب پیش از مشخص شدن آینده برجام بودند. آینده‌یی که سرنوشتش به توانایی اروپا و بسته پیشنهادی‌اش به ایران باز می‌گردد. این را مقامات ایرانی در گفت‌وگوها با طرف غربی به‌طور شفاف اعلام می‌کنند. چنانکه عباس عراقچی در بروکسل صراحتا می‌گوید: برای ایران اهمیتی ندارد چگونه اروپا قصد دارد برجام را حفظ و تحریم‌های امریکا را دور بزند؛ بلکه برای ایران تنها حضور و ماندگاری شرکت‌های اروپایی در کشور و فروش نفت و واریز پولش به حساب دولت ایران اهمیت دارد.

موضع صریح عراقچی درباره برجام

عراقچی روز گذشته هم که به مسکو رفته بود، پس از پایان دیدار با ریابکوف معاون وزیر خارجه روسیه بر همین موضع تاکید کرد و به ایرنا گفت: بر هیچ کس پوشیده نیست که برجام در وضعیت عادی به‌سر نمی‌برد، امریکا از برجام خارج شده است و تحریم‌هایی از سوی این کشور مجددا اعمال می‌شود، طبیعی است تعادل این توافق بین‌المللی به‌هم ریخته است. از این‌رو منتظر هستیم که ببینیم سایر اعضای باقیمانده در برجام شامل کشورهای اروپایی و روسیه و چین قادر هستند، نبودن امریکا در این توافق را جبران کنند و منافعی که ایران از برجام داشته و گشایش‌هایی که با اجرای آن صورت گرفته و همکاری‌های بین‌المللی که شروع شده را تامین کنند.

معاون وزیر خارجه ایران ادامه داد: ایران در این مورد موضع خود را اعلام کرده و حسن روحانی نیز اعلام کرد که ایران هنوز تصمیم نگرفته در برجام باقی بماند یا خیر. تصمیم ما در این مورد به مذاکرات با کشورهای اروپایی، چین و روسیه بستگی دارد.

عراقچی گفت: در پایان مذاکرات جمع‌بندی خواهد شد که آیا ماندن ایران در برجام، منافع کشورمان تامین می‌شود یا خیر. در این شرایط مذاکرات خوبی با دوستان خود در روسیه داشتیم، با سرگئی ریابکوف معاون وزیر خارجه روسیه بیش از سه ساعت مشورت داشتیم و رایزنی‌های نزدیک انجام دادیم.

به باور او با روسیه همیشه حین مذاکرات (هسته‌یی) و پیش از اجرای برجام و حین اجرای آن مذاکرات داشتیم و به این گفت‌وگوها ادامه خواهیم داد.

معاون وزیر خارجه در پاسخ به این سوال که بارها انتظارات ایران از کشورهای اروپایی مطرح شده آیا انتظاراتی از روسیه نیز مطرح است یا خیر؟ گفت: روابط ایران و روسیه فراتر از برجام است، با برجام و بدون این توافق با روسیه تعامل داریم. عراقچی افزود: برجام محصول مشترک بین ایران و روسیه و برخی کشورهای دیگر است، موضع مسکو بر حفظ برجام استوار است و اصرار دارد، خواسته‌های ایران در برجام تامین و منافع تهران تضمین شود.

اروپا امکان دور زدن تحریم‌ها را دارد

کمال خرازی هم که به اسپانیا رفته بود، در گفت‌وگو با یکی از رسانه‌های این کشور زمانی که در برابر پرسشی درباره چگونگی دور زدن تحریم‌ها توسط اروپا قرار گرفت، گفت که چنین امکانی برای دولت‌های اروپایی فراهم است. به اعتقاد او حمایت دولت‌های اروپایی از جمله دولت اسپانیا از شرکت‌هایی که قصد دارند، سرمایه‌گذاری و تعهدات خود را در بازار ایران حفظ کنند، ضروری است. او توضیح داد: «این بستگی به سطح حمایت دولت‌های اروپایی از شرکت‌های خود خواهد داشت. باید دید چقدر آمادگی دارند از شرکت‌های خود حمایت کنند تا بتوانند با ایران همکاری کنند.» به گفته این دیپلمات ایرانی در حال حاضر گفت‌وگو بین ایران و اتحادیه اروپا با هدف ایجاد سازوکارهای حمایتی برای آن دسته از شرکت‌هایی که می‌خواهند با ایران همکاری کنند، در جریان است و ایران امیدوار است این اراده سیاسی به تضمین‌هایی در حمایت از برجام تبدیل شود.

خرازی در پاسخ به این سوال که آیا مدل شرکت‌هایی مثل Halliburton که دیک چنی معاون اسبق رییس‌جمهور امریکا آن را از طریق شعبه‌هایی در جزایر کایمان اداره می‌کرده امکان‌پذیر است یا خیر، گفت: «البته که روش‌های مختلفی برای دور زدن تحریم‌ها وجود دارد.» او افزود: «ما باید در نظر داشته باشیم که جمهوری اسلامی ایران توانسته است در طول تمام سال‌هایی که تحت تحریم‌های ایالات متحده بوده راه‌هایی پیدا کند و به حیات خود ادامه دهد.»

پایان برجام، آغاز یک بحران امنیتی

از سوی دیگر ایران اعتقاد دارد، پایان برجام نه صرفا یک آسیب اقتصادی برای ایران و اروپا که خطری امنیتی به حساب می‌آید. این را خرازی در دیدار با وزیر خارجه اسپانیا گفته بود، علی‌اکبر صالحی هم که به اسلو رفته بود بر آن تاکید کرد. او در نشست موسسه مطالعاتی امور بین‌الملل نروژ (NUPI) با اشاره به اهمیت صلح و امنیت در نظام بین‌الملل معاصر و درهم تنیدگی آن با پیشرفت ملت‌ها، نگرانی و تلاش مستمر جمهوری اسلامی ایران را طی چهار دهه گذشته به این واقعیت معطوف دانست و برجام را نیز حاصل چنین رویکردی توصیف کرد.

صالحی حفظ برجام به عنوان دستاوردی چندجانبه را آزمونی برای جامعه جهانی برشمرد و تاکید کرد: چنانچه اهداف مورد نظر ایران از این توافق حاصل نشود، امکان حفظ آن ناممکن است و باقی ماندن تحریم‌ها و حفظ همزمان توافق شدنی نیست. او با ارائه استدلال‌های گوناگون از فریبکاری و خصومت در اظهارات اخیر مقامات امریکا و تلاش گسترده آنان برای جلب همکاری بین‌الملل برای ناکام گذاشتن توافق هسته‌یی به اقدامات فرصت‌طلبانه و سودجویانه رژیم غاصب صهیونیستی نیز اشاره کرد.

اینها در حالی است که اروپا تلاش می‌کند، راهکاری برای پاسخ به مطالبات ایران پیدا کند. در همین رابطه فدریکا موگرینی مسوول سیاست خارجی اتحادیه اروپا روز جمعه در بروکسل با سوشما سواراج، وزیر امور خارجه هند دیدار و با وی درباره مسائل مختلف از جمله لزوم حفظ توافق هسته‌یی با ایران گفت‌وگو کرد. این گفت‌وگوی موگرینی با سواراج از آن جهت اهمیت دارد که هند یکی از بزرگ‌ترین خریداران نفت از ایران است؛ نفتی که ایران می‌گوید اروپا باید امنیت خریدارانش از ایران را تضمین و امکان دریافت ارز آن را فراهم کند.

رییس سازمان ثبت اسناد و املاک کشور:
اموال ثبت شده خاوری را اعلام کرده‌ایم

این روزها همزمان با هفته قوه قضاییه برنامه‌های دامنه‌داری برای معرفی بخش‌ها، نهادها و سازمان‌های مختلفی که به نوعی در دایره ساختار کلی قضایی کشورمان قرار دارند، تدارک دیده شده است؛ برنامه‌هایی که در هر کدام از آنها بخشی از حوزه فعالیت‌های قوه قضاییه مشخص و درخصوص آن اطلاع‌رسانی می‌شود. دیروز هم رییس سازمان ثبت اسناد و املاک کشور به مناسبت هفته قوه قضاییه از دفتر الکترونیک طلاق رونمایی و بهره‌برداری کرد.

احمد تویسرکانی به مناسبت هفته قوه قضاییه و بهره‌برداری همزمان از پروژه‌های عمرانی و فناوری اطلاعات در نشست خبری با اهالی رسانه ضمن گرامیداشت هفته قوه قضاییه اظهار کرد: حجم خدمات ما در سال ۹۶ به نسبت سال ۹۵ رشد ۲۵درصدی داشته و این رشد را در مقایسه دو ماهه سال ۹۷ ازجمله در صدور اسناد مالکیت با رشد ۲۱درصدی و خدمات اسناد رسمی رشد ۱۹درصدی نیز شاهد بودیم.

او تصریح کرد: یکی از امیدواری‌های سال ۹۶ روند ازدواج بود که در دو ماهه ابتدای امسال در مقایسه با دو ماهه سال ۹۶ رشد ۶ درصدی را شاهد بودیم. این درحالی است که در گذشته شاهد رشد منفی بودیم. رشد طلاق نیز در این دو ماهه کاهش پیدا کرده و از رشد ۲درصدی به رشد یک‌درصدی رسیده است. همچنین خدمات سازمان ثبت براساس تاکیدات مقام معظم رهبری به دنبال فضای مبتنی بر بهبود کسب و کار بوده است. ارزیابی‌های بین‌المللی کسب وکار متشکل از فعالیت‌های سازمان‌های مختلف است. خوشبختانه سازمان ثبت در ارزیابی‌های بین‌المللی قدم‌های بسیار خوبی برداشته که منجر به بهبود فضای کسب وکار شده است.

او افزود: اگر دستگاه‌های دیگر نیز خوب عمل می‌کردند، رتبه بهتری داشتیم. براساس آمار بانک جهانی در سال ۲۰۱۳ رتبه کل کشور ۱۴۵ از بین ۱۶۰کشور بوده و رتبه مربوط به ثبت مالکیت هم رتبه ۱۶۵ بوده که رتبه خوبی نیست. در سال ۲۰۱۴ رتبه ۱۵۲، در سال ۲۰۱۵ رتبه ۱۳۰، در سال ۲۰۱۶ ارزیابی کشور رتبه ۱۱۸ از ۱۹۰کشور است ولی رتبه ثبت مالکیت رتبه ۹۱ و در سال ۲۰۱۷ از ۱۸۹کشور رتبه ۱۲۰و رتبه مربوط به ثبت مالکیت ۸۶ است در سال ۲۰۱۸ رتبه ۱۲۴و رتبه ثبت مالکیت ۸۷ بوده که نشانه ارتقاست.

ثبت وقایع طلاق

تویسرکانی خاطرنشان کرد: درحال حاضر در حوزه ثبت مالکیت‌ها در ردیف کشورهای پیشرفته با عمده خدمات قرار داریم. آنچه ما امروز بر آن تاکید داریم، بهره‌برداری از چند پروژه است. اقدام دیگری که انجام خواهد شد، پروژه ثبت وقایع طلاق است که بعد از اقدامات سیستمی اقدامات زیرساختی را برای بهبود ثبت مربوط به وقایع ازدواج و طلاق انجام دادیم و اعتقاد داریم که این اقدام بسیار اهمیت دارد و آمار رسمی به تصمیم‌گیری‌های اجتماعی کمک می‌کند.

او ادامه داد: همکاران ما نرم‌افزارهای مورد نیاز را آماده کردند. ثبت طلاق تا امروز در دفاتر ثبت ازدواج و طلاق انجام می‌شد و به دلیل اینکه در زمینه ثبت طلاق از نظر شرعی باید دو نفر شاهد عادل حضور داشته باشند در این نرم‌افزار و سیستمی که افتتاح خواهد شد تمام مراحل ازجمله ثبت مشخصات دقیق شهود و زوجین را به شکل سیستمی انجام خواهد شد. از مزایای دفتر الکترونیک طلاق این است که در گذشته به لحاظ سیستم سنتی گاهی خود اشخاص حضور پیدا نمی‌کردند ولی امروز این اقدام الکترونیکی وضعیت بهبود پیدا کرده است.

تویسرکانی در پاسخ به سوال ایسنا مبنی بر اینکه آیا به دلیل تقاضای داوطلبان آزمون سردفتری اسناد رسمی امکان تمدید مهلت ثبت‌نام یا تعویق تاریخ برگزاری آزمون وجود دارد یا خیر؟ تصریح کرد: تغییر تاریخ آزمون به دلیل زمان‌های لازم برای سنجش علمی و مصاحبه‌های لازم پیرو این آزمون و سایر اقدامات بعید به‌نظر می‌رسد و این آزمون در تاریخ تعیین شده، برگزار خواهد شد.

او در رابطه با اموال خاوری و درخواست سخنگوی قوه قضاییه در این زمینه اظهار کرد: درخصوص اموال غیرمنقول خاوری، آنهایی که دارای سند رسمی هستند در سامانه ما ثبت شده و تمام اسناد خاوری که به صورت رسمی ثبت شده به قوه قضاییه اعلام شده است اما اموالی هم هستند که به صورت دستی ثبت شده‌اند که سازمان اسناد اشرافی روی آنها ندارد.

ممنوع الخروجی فاسدان اقتصادی

او در رابطه با تعداد ممنوع‌الخروجی‌های ناشی از بدهکاری عنوان کرد: در سال ۹۵ مجموع افرادی که در رابطه با بدهکاری ممنوع‌الخروج شدند ۲۱هزار و ۵۲۵ نفر بود که از این تعداد ۱۱هزار و ۸۷۵ نفر در سال ۹۶ بدهی‌شان وصول شده و در نتیجه رفع ممنوع‌الخروجی شده‌اند. همچنین در سال ۹۶ سازمان ثبت اسناد و املاک کشور موفق شده است که حدود ۶۴هزارمیلیارد ریال از معوقات بانکی را وصول کند.

رییس سازمان ثبت اسناد و املاک کشور در رابطه با علت پذیرش محدود سردفتر اسناد رسمی در شهر تهران خاطرنشان کرد: ما در تهران نیاز زیادی به سردفتر نداشتیم و شاید نباید این چند نفر را هم اعلام می‌کردیم.

او در رابطه با نظر شخصی‌اش در مورد عدم ثبت طلاق در شناسنامه بیان کرد: به موجب قانون و مقررات چنین تصمیمی نداریم و پس از طلاق مشخصات حسب مورد ثبت می‌شود. اما براساس مقررات می‌توان در مورد افرادی که برای مثال زندگی مشترک یا فرزند مشترک نداشتند، اقداماتی انجام داد ولی در شرایط فعلی واقعه طلاق در شناسنامه ثبت می‌شود. هنوز به توافقی با سازمان ثبت احوال در این زمینه نرسیده‌ایم در صورت چنین تصمیمی شناسنامه‌ها باید اصلاح شوند. رییس سازمان ثبت اسناد و املاک کشور در رابطه با اینکه مردم چطور می‌توانند از دریافت کد رهگیری هنگام خرید املاک مطمئن شوند؟ گفت: دریافت کد رهگیری روش مطلوب و معقول و اطمینان‌بخشی نیست. توصیه ما همواره این بوده که اقدامات در رابطه با معاملات ملکی باید دارای مقدمات ثبت رسمی باشد و کد رهگیری معنا و مفهومی ندارد.

در این زمینه نیازمند اصلاحات و تجدیدنظر هستیم زیرا بعضا ممکن است کد رهگیری داده شود یا داده نشود در نتیجه اثر حقوقی مناسبی نیز بر آن بار نمی‌شود. قولنامه تنظیمی میان افراد در حکم سند عادی است. بار حقوقی آن در همین اندازه است که در صورت بروز اختلاف باید به مشکل ایجاد شده در دادگاه رسیدگی شود ولی در صورت انجام آن در دفاتر اسناد رسمی در سازمان ثبت بدون مراجعه به دادگاه قابل اجرا و رسیدگی است.

چهره‌ها

لغو حضور پویول نشانه حکومت ملوک‌الطوایفی در صداوسیماست

نایب رییس مجلس شورای اسلامی با انتقاد از صدا و سیما به خاطر لغو حضور کارلوس پویول بازیکن سابق تیم ملی اسپانیا در برنامه جام جهانی شبکه سه این اقدام را نشان‌دهنده حکومت ملوک‌الطوایفی یا فرمانبری از بیرون در این سازمان عنوان کرد.

در نامه علی مطهری نماینده تهران خطاب به علی عسکری رییس سازمان صدا و سیما که دراختیار ایسنا قرار گرفته، آمده است: «با اهداء سلام، ماجرای دعوت از آقای کارلوس پویول کارشناس و بازیکن سابق تیم ملی فوتبال اسپانیا برای شرکت در برنامه جام‌جهانی شبکه ۳ در آستانه بازی ایران و اسپانیا و سرانجام لغو آن پس از اعلام در آن برنامه، نشانه حکومت ملوک‌الطوایفی یا فرمانبری از بیرون در آن سازمان است. توجیه این خطا با صرفه‌جویی در هزینه، آن هم هزینه‌یی که توسط بخش خصوصی پرداخت شده بود، قابل‌قبول نیست. هزینه معقول برای حفظ نشاط جامعه، زاید نیست. این در حالی است که مهمان نیز وارد کشور شده و در هتل محل اقامت خود در انتظار ورود به صدا و سیما بود. لغو چنین برنامه‌یی خصوصا باتوجه به اعلام قبلی آن خلاف عقل و اخلاق بود.

رونمایی از شناورهای نظامی تا پایان سال

معاون صنایع دریایی وزارت دفاع گفت: در حوزه شناورهای نظامی اقدامات خوبی انجام شده و یکی از پروژه‌های بزرگ تا پایان سال رسما رونمایی خواهد شد. امیر رستگاری گفت: حوزه موتورهای دیزلی به عنوان یکی از مولفه‌های خود اتکایی و استقلال صنعتی کشورهاست زیرا حوزه حمل و نقل جاده‌یی، ریلی، دریایی و نظامی همچنین مصارف نیروگاهی تحت تاثیر توان ساخت موتورهای دیزلی است. او افزود: دستیابی به این صنعت بسیار حائز اهمیت و استراتژیکی است و حدود ۱۵کشور این توان را دارند که خوشبختانه متخصصان داخلی کشور ما با اتکا به توان داخلی، خط تولید بومی برای تولید موتورهای دیزلی را ایجاد کردند. امیر رستگاری با اشاره به تاریخچه اقدام برای ساخت موتور ملی گفت: ساخت موتور ملی در سال ۸۳ آغاز شد و سال ۸۹ رونمایی شد اما قطعاتی از آن در خارج از کشور تولید و خط تولیدی هم نداشت. در سال ۹۴ با همکاری معاونت علمی ریاست‌جمهوری، پروژه ایجاد خط تولید دیزل ملی طراحی شد و موفق شدیم کمتر از ۴سال با استفاده از توان متخصصان داخلی به دانش طراحی و ساخت آن دست یابیم.

مجلس با تفکیک مجدد وزارتخانه‌ها موافق نیست

سخنگوی فراکسیون مستقلین ولایی مجلس معتقد است، کار وزارتخانه صرفا سیاست‌گذاری بوده و تفکیک وزارتخانه به نفع دولت نیست.

مهرداد بائوج‌لاهوتی در گفت‌وگو با خانه ملت با اشاره به قرار بررسی لایحه اصلاح بخشی از ساختار دولت در صحن علنی هفته جاری مجلس گفت: دولت به خصوص شخص روحانی موضوع تفکیک وزارتخانه‌ها و اصلاح ساختار دولت را به شدت پیگیری می‌کند. نماینده لنگرود در مجلس شورای اسلامی در ادامه با بیان اینکه نظر مجلس و کمیسیون مشترک تشکیل شده درباره تفکیک مجدد وزارتخانه‌ها منفی است، عنوان کرد: در گذشته سابقه وزارتخانه‌های مسکن و شهرسازی و تجارت را داشتیم که با تصمیم دولت و نظر مجلس با وزارتخانه‌های راه و صنعت ادغام شدند. او افزود: کارکرد وزارتخانه این است که درباره موضوعات مربوط به خود سیاست‌گذاری کند یعنی وزارت راه و شهرسازی فعلی صرفا باید درباره مسائل راه و مسکن و شهرسازی سیاست‌گذاری کرده و اقدام به اعطای تسهیلات مورد نیاز کند و اجرا در این زمینه‌ها به خصوص حوزه راه را به بخش خصوصی بسپارد.

توطئه مخالفان دین در نقض سفر حج

سرپرست حجاج ایرانی با تاکید بر اینکه هیچ رابطه سیاسی با عربستان نداریم، تاکید کرد: این مطلب که گفته می‌شود، سفر به عربستان سعودی موجب تقویت این کشور و کشته شدن ملت‌های مظلوم می‌شود، توطئه مخالفان دین است. به‌گزارش ایسنا، قاضی‌عسکر با بیان اینکه حدود ۶ میلیون نفر در نوبت سفر عمره قرار دارند، اظهار کرد: باید کمک کنیم که در فضایی مناسب بتوانیم در عمره نیز شرکت کنیم. او افزود: سال گذشته طرف عربستانی به تعهدات خود درخصوص حفظ عزت و کرامت حجاج ایرانی پایبند بود لذا جای نگرانی برای زائران نیست و باید تلاش کرد تا در فضایی مناسب بتوانیم در حج عمره نیز شرکت کنیم. قاضی‌عسکر یادآور شد: به علت فضاسازی‌هایی که سال گذشته شد، برخی از مردم برای حج اقدام نکردند و مجبور شدیم اولویت‌های بعدی را اعلام کنیم و خوشبختانه توانستیم با وجود فضاسازی‌های مسموم، سفر خوبی را رقم بزنیم و افراد حاضر در حج مشاهده کردند این فضاسازی‌ها شایعه و دروغ بود.او ادامه داد: پس از چند روز از برگزاری موسم حج سال گذشته فضای داخلی کشور نیز تلطیف شد و دروغ‌هایی که بعضا در فضای مجازی منتشر شده بود، مشخص شد.

FATF در ایستگاه آخر

تعلیق ایران پایان یافت

گروه اقتصادکلان| هادی سلگی|

امروز مهلت گروه ویژه اقدام مالی برای همراهی ایران به پایان می‌رسد و این سازمان بین‌المللی در نشست خود که از ۲۴ تا ۲۹ ژوئن (مصادف با سوم الی بیست‌ونهم تیر) برگزار می‌شود، درباره ایران تصمیم‌گیری خواهد کرد. برخلاف جلسه قبلی این اجلاس که امیدهای فراوانی برای خروج قطعی ایران از لیست سیاه وجود داشت و در نهایت به تعلیق مجدد و مهلت سه ماهه انجامید، این‌بار به نظر می‌رسد با توجه به مسکوت گذاشتن دوماهه لایحه «الحاق به کنوانسیون مقابله با تامین مالی تروریسم» توسط مجلس فضایی تردیدآمیز از رای نهایی درباره ایران شکل گرفته است.

گروه ویژه اقدام مالی (FATF) یک سازمان بین دولتی است که حدود ۱۹۲کشور به سازمان‌های منطقه‌یی آن متصل هستند. وظیفه اصلی FATF مبارزه با پولشویی و تامین مالی تروریسم است که از سال ۲۰۰۸ ایران را در فهرست سیاه خود قرار داد.

کارشناسان معتقدند با توجه به گستردگی پذیرش مقررات سازمان اقدام مالی هم‌اکنون اغلب بانک‌های دنیا بر اساس دستورالعمل‌های مبارزه با پولشویی و تامین مالی تروریسم اقدام به همکاری با سایر کشورها می‌کنند. بر همین اساس در صورتی که ایران به صورت کامل از لیست سیاه این سازمان خارج نشود در توسعه همکاری‌های بانکی و اقتصادی خود با سایر کشورها و همچنین ورود شرکت‌ها و سرمایه‌گذاران مشکل جدی خواهد داشت

آخرین مهلت و وضعیت ایران

به گزارش «تعادل» امروز آخرین روز مهلتی است که گروه اقدام مشترک برای اجرای قوانین مورد نظرش به ایران داده بود. این سازمان که ایران را در کنار کشور کره شمالی در لیست سیاه قرار داد بود، در سال ۱۳۹۵ برای یک سال نام کشور را از لیست سیاه خود تعلیق کرد و به ایران فرصت اصلاح قوانین و ساختارهای بانکی را داد. بعد از پایان این مهلت زمانی، از آنجایی که برخی اقدامات مورد طلب مانند تصویب لایحه مبارزه با پولشویی و تامین مالی تروریست در حال رای‌گیری بود، مجددا سه ماه دیگر همان رویه سابق (تعلیق از لیست سیاه) را تمدید کرد تا در نهایت درباره خروج کشور از این وضعیت تصمیم‌گیری نهایی شود.

در آخرین بیانیه این گروه که در اجلاس مورخ ۲۱ تا ۲۳ فوریه ۲۰۱۸ در شهر پاریس برگزار شد، اقدامات ایران مورد استقبال قرار گرفته بود، اما با این حال لحن بیانیه و استفاده از جملاتی مانند «تکمیل اقدامات لازم»، «افای‌تی‌اف از ایران انتظار دارد اقدامات اصلاحی را با سرعت بیشتری دنبال کند تا از اعمال اصلاحات ضروری اطمینان حاصل شود.» نشان می‌داد که این سازمان اگر و امایی در رابطه با ایران نمی‌شناسد و حتی در صورت کندی در اقدامات هم امکان سخت‌گیری وجود دارد چه رسد به اینکه ایران بخواهد موضعی متضاد یا بی‌توجه اتخاذ کند.

گروه اقدام مشترک ۲۵ ژوئن را به عنوان آخرین روز فرصت ایران برگزیده بود؛ زمانی که با روز دوم اجلاس این سازمان مصادف می‌شود. سایت خبری افای‌تی‌اف از نشست خود در روزهای ۲۴ تا ۲۹ ژوئن ۲۰۱۸ خبر داده است.

براساس گزارش مذکور در این نشست ۶روزه قرار است، درباره اقدامات متقابل کشورهای منطقه منا بحث و تصمیم‌گیری شود. بنابراین به‌طور حتم در این جلسه درباره ایران هم تصمیم‌گیری خواهد شد.

ایران چه کرد؟

با مطرح شدن موضوع همراهی ایران با اساسنامه افای‌تی‌اف در میان افکار عمومی، این موضوع عامل بسیاری از مباحث متفاوت و نظرات مخالف و موافق بوده است. این جدل‌ها در سطح تصمیم‌گیری‌ها به نفع موافقان پیش می‌رفت تا اینکه حدود ۲ هفته پیش بود که مجلس تصمیم گرفت که لایحه الحاق به کنوانسیون مقابله با تامین مالی تروریسم (CFT) را (که پیش‌شرط خروج کامل ایران از لیست سیاه است) برای دو ماه مسکوت بگذارد.

هزینه برگشت به لیست سیاه

جدا از نظرات مخالف و موافق ابراز شده و میزان بر حق‌تر بودن آنها که در چارچوب این گزارش نمی‌گنجد، در اینجا سوال مهم این است که وضعیت ایران در صورت برگشتن به لیست سیاه چه خواهد شد؟

کارشناسان معتقدند با توجه به گستردگی پذیرش مقررات سازمان اقدام مالی هم‌اکنون اغلب بانک‌های دنیا بر اساس دستورالعمل‌های مبارزه با پولشویی و تامین مالی تروریسم اقدام به همکاری با سایر کشورها می‌کنند. بر همین اساس در صورتی که ایران به صورت کامل از لیست سیاه این سازمان خارج نشود در توسعه همکاری‌های بانکی و اقتصادی خود با سایر کشورها و همچنین ورود شرکت‌ها و سرمایه‌گذاران مشکل جدی خواهد داشت. در همین راستا پس از اقداماتی که در سال ۲۰۰۸ (۱۳۸۷) توسط مقامات دولت وقت صورت گرفت، دولت یازدهم و اکنون دوازدهم نیز بسترهای قانونی خروج ایران از لیست سیاه را فراهم کرده‌اند.

بر همین اساس ایران در سال‌های گذشته تلاش کرده است با تصویب قوانین جدید، هم نظارت بر پرداخت مالیات‌ها را بیشتر کند، هم فضای کسب و کار را بهبود بخشد و هم شبهه‌ها در مورد تامین مالی تروریسم از طریق بازارهای غیرشفاف مالی را کاهش دهد. پس از تصویب قانون مبارزه با پولشویی در سال ۱۳۸۶ یکی از اقداماتی که برای این منظور انجام شده، تصویب «قانون مبارزه با تامین مالی تروریسم» بود که لایحه آن توسط دولت حسن روحانی در سال ۹۴ به مجلس فرستاده شد، در بهمن همان سال تصویب و در اسفند ۹۵ به دولت ابلاغ شد.

علاوه بر این هیات دولت در جلسه هفتم آبان‌ماه سال گذشته به پیشنهاد مشترک وزارتخانه‌های امور اقتصادی و دارایی، دادگستری و اطلاعات و تایید رییس قوه‌قضاییه و به استناد ماده ۱۷ قانون مبارزه با تامین مالی تروریسم مصوب ۱۳۹۴ آیین‌نامه اجرایی قانون یاد شده را تصویب کرد. همچنین بانک مرکزی «اصلاحیه دستورالعمل اجرایی ضوابط ناظر بر ارز، اسناد بانکی و اوراق بهادار بی‌نام همراه مسافر» را برای اجرا به دستگاه‌های ذی‌ربط ابلاغ کرد. در اصلاحیه جدید یک ماده به عنوان ماده ۱۹ به این دستورالعمل افزوده شده است که امکان پیگیری ورود و خروج ارز کمتر از ۱۰هزار یورو و در مواردی ظن پولشویی یا تامین مالی تروریسم یا دیگر جرایم را برای دستگاه قضایی فراهم کرده است.

در این ماده آمده است: «در راستای اجرای قوانین و مقررات مبارزه با پولشویی و تامین مالی تروریسم، چنانچه ماموران یا ضابطان قانونی مربوطه برای مبالغ کمتر از سقف ۱۰هزار یورو یا معادل آن به سایر ارزها، ظن به پولشویی، تامین مالی تروریسم یا سایر جرایم منشا مرتبط پیدا کنند، طی روال مشابه مبالغ بالاتر از سقف مقرر (۱۰هزار یورو یا معادل آن به سایر ارزها) در این خصوص نیز تسری خواهد یافت.» بر اساس مقررات بانک مرکزی، ورود و خروج ارز، اسناد بانکی و اوراق بهادار بی‌نام همراه مسافر در مجموع تا سقف مبلغ ۱۰هزار یورو یا معادل آن به سایر ارزها مجاز است.

فرجه ۲ مرحله‌ای به ایران

FATF یک سازمان بین دولتی است که در سال ۱۹۸۹ به ابتکار کشورهای عضو گروه «جی ۷» تشکیل شد تا بررسی‌هایی درباره وضعیت قوانین مبارزه با پولشویی و تروریسم در بازارهای مختلف مالی را در سراسر جهان انجام دهد و نتیجه آن را در جلسات هر چهار ماه یک‌بار خود به اطلاع کشورهای عضو برساند تا این کشورها بتوانند ریسک سرمایه‌گذاری در بازارهای مالی هدف را بررسی و در مورد سرمایه‌گذارانی که به «کشورهای مشکوک» می‌روند، احتیاط کنند.

این سازمان بین دولتی هم‌اکنون ۳۷ عضو شامل ۳۵ کشور و دو اتحادیه (اروپا و شورای همکاری خلیج‌فارس) دارد و ۱۹۸ کشور دنیا پذیرفته‌اند که مقررات این سازمان را اجرا کنند. از نظر این سازمان کشورها به چهار دسته رتبه‌بندی می‌شوند. ابتدا کشورهایی که مقررات FATF را به صورت کامل اجرا می‌کنند و تعداد آنها بسیار کم است. دسته دیگر کشورهایی هستند که مقررات را به صورت ناقص اجرا می‌کنند. گروه سوم کشورهایی را شامل می‌شود که مقررات FATF را کامل اجرا نمی‌کنند ولی میزان آن در حد قابل قبولی است و گروه آخر که همان لیست سیاه را تشکیل می‌دهد، کشورهایی را در بر می‌گیرد که مطلقا مقررات FATF را اجرا نمی‌کنند که ایران در این گروه قرار داشت.

در سال ۲۰۰۹ برای نخستین‌بار نام ایران در لیست سیاه این سازمان قرار گرفت و باعث شد تا جریان ورود سرمایه‌گذاری به کشور دشوارتر و همکاری‌های اقتصادی محدودتر شود. اما با آغاز به کار دولت یازدهم و به دنبال اقداماتی که از سال ۱۳۸۷ توسط دولت وقت انجام شده بود، تلاش برای خروج ایران از لیست سیاه این سازمان آغاز شد و سرانجام در پی اقدامات دولت، گروه اقدام مالی (FATF) در تاریخ چهارم تیر ۱۳۹۵ با انتشار بیانیه جدید خود، درخواست خود از کشورها برای انجام اقدامات مقابله‌یی علیه جمهوری اسلامی ایران را به مدت یک سال به حالت تعلیق درآورد.

مقامات FATF طی بیانیه‌یی پس از نشست مشترک با گروه اقدام مالی مشترک امریکای لاتین اعلام کردند که ایران تا ماه نخست سال ۲۰۱۸ (۱۱ بهمن ۹۶) وقت دارد به تعهدات خود در قبال FATF عمل کند.

پس از پایان این مهلت زمانی مذکور انتظار می‌رفت که این گروه با توجه به اقدامات انجام شده در دولت روحانی، خروج قطعی ایران از لیست سیاه را به تصویب برساند، اما نشست پاریس تصمیم گرفت مجددا نظری بینابین درباره ایران اتخاذ کند.

پایگاه اطلاع‌رسانی گروه ویژه اقدام مالی در آخرین اجلاس این گروه که از ۲۱ تا ۲۳ فوریه ۲۰۱۸ در شهر پاریس برگزار شد، به پایش اقدامات ایران در زمینه مقابله با پولشویی و تامین مالی تروریسم، ارتقای درک از ریسک ارزهای مجازی و... پرداخت.

در بیانیه این نشست درباره ایران آمده بود: از ماه نوامبر ۲۰۱۷ ایران یک رژیم اعلام اطلاعات جریانات نقدی را معرفی و پیش‌نویس قانون مبارزه با پولشویی و حمایت مالی از تروریسم را آماده کرده است، با این حال هنوز بیشتر موارد مورد انتظار از این کشور به‌طور کامل برآورده نشده است.

با توجه به اینکه ایران پیش‌نویس قانون مبارزه با جرایم فوق را در مجلس تهیه کرده است، افای‌تی‌اف تصمیم گرفته است تعلیق ایران از فهرست سیاه را تمدید کند و بسته به میزان این کشور در تکمیل اقدامات لازم، در اجلاس بعدی در ماه ژوئن این اقدامات مجددا ارزیابی خواهد شد. افای‌تی‌اف از ایران انتظار دارد اقدامات اصلاحی را با سرعت بیشتری دنبال کند تا از اعمال اصلاحات ضروری اطمینان حاصل شود. ایران تا زمانی که اقدامات لازم را تکمیل نکند در بیانیه عمومی باقی خواهد ماند و افای‌تی‌اف از اعضا و قضات خود می‌خواهد به موسسات مالی ایرانی مشورت‌های لازم داده شود.

ضرورت هدایت شبح نقدینگی به سمت بازارهای مولد

روز گذشته مرکز آمار ایران از افزایش ۱,۹درصدی تورم نقطه به نقطه خرداد ماه و رسیدن آن به ۱۰,۲درصد خبر داد. درحالی تورم نقطه‌یی ماه گذشته دو رقمی شد که پیش‌تر نیز کارشناسان اقتصادی پیش‌بینی کرده بودند که با توجه به حجم نقدینگی در اقتصاد ایران احتمالا تورم تا نیمه سال ۱۳۹۷ به کانال دو رقمی ورود کرده و افزایش یابد. پیش‌تر در این زمینه تیمور رحمانی، اقتصاددان در گفت‌وگو با «تعادل» اظهار کرده بود که طبق بررسی‌ها احتمالا تا آخر سال ۱۳۹۷ تورم اقتصاد ایران حداقل تا ۱۵درصد افزایش یابد. با این حال دولت اقداماتی انجام داد که تا حدودی توانست جلو افزایش قیمت‌ها را بگیرد. ازجمله این اقدامات بالا نگه داشتن نرخ سود بانکی همچنین قیمت‌گذاری برخی کالاها بود. با این حال آنگونه که آخرین اعداد و ارقام مربوط به مرکز آمار ایران می‌گوید، تورم در شیبی رو به افزایش است و تورم نقطه‌یی خرداد ماه با افزایش ۱,۹درصدی رکورد ۵ ساله(از فروردین سال ۱۳۹۲) را ثبت کرده است.

البته درباره تورم نقطه به نقطه توجه به این نکته ضروری است که این نرخ لزوما نمی‌تواند نشانه دقیقی از وضعیت تورم داشته باشد چراکه تورم نقطه‌یی فقط می‌تواند وضعیت تورم را در یک مقطع زمانی نسبت به یک مقطع زمانی دیگر نشان دهد. با این حال افزایش تورم نقطه به نقطه در چند ماه متوالی می‌تواند نشانه این باشد که تورم سالانه نیز رو به افزایش است.

چرا تورم افزایش یافت؟

در تورم سیکل‌های ماهانه بسیار اهمیت دارند و در خرداد ماه نیز موضوع «ماه مبارک رمضان» و افزایش تقاضا برای خوراکی وجود داشته و از این نظر باید افزایش تقاضای ماهانه برای خرداد ماه در نظر گرفت. با این حال به زعم بسیاری از کارشناسان تورمی که اکنون خود را در افزایش تورم نقطه‌یی نشان داده و احتمالا در آینده در تورم سالانه هم خود را نشان می‌دهد، دلایلی افزون بر سیکل‌های ماهانه دارد. دلایلی که طبق آنچه بسیاری از کارشناسان پیش‌بینی می‌کنند، موج تورمی قابل ملاحظه‌یی را بر اقتصاد ایران تحمیل خواهد کرد.

افزایش قیمت ارز و تبعات آن

از اواخر سال گذشته بود که با آغاز تهدیدات ترامپ قیمت دلار افزایش یافت و این افزایش ادامه داشت تا به امروز که می‌بینیم، نرخ دلار در بازار آزاد تا حدود ۱۰۰درصد افزایش یافته است. با افزایش نرخ ارزهای معتبر نسبت به بهار سال گذشته قیمت بسیاری از کالاها در بازار ایران به سمت گران‌تر میل کرده است. از سوی دیگر با عهدشکنی رییس‌جمهوری ایالات متحده و خروج این کشور از برجام و خروج بسیاری از شرکت‌های اروپایی از ایران، پیش‌بینی کاهش ورود ارز به اقتصاد ایران می‌شود و این می‌تواند در آینده نزدیک بر نرخ تورم کشور اثر منفی بگذارد.

با توجه به چنین وضعیتی اکنون انتظار بر این است که دوره تورم تک رقمی به سر رسد و همین وضعیت انتظاری نیز در افزایش تورم بی‌تاثیر نخواهد بود. به زعم کارشناسان همین مساله از نظر روانی تولیدکنندگان و دیگر فعالان بازار را به سمت گران‌تر کردن کالاهای خود سوق می‌دهد چراکه آمادگی ذهنی آن از سوی جامعه وجود دارد.

در چنین شرایطی بسیاری از کارشناسان معتقدند، دولت نباید دست به افزایش برخی قیمت‌ها بزند که افزایش آنها می‌تواند بر سایر کالاها و خدمات تاثیر تورمی داشته باشد. با این حال دیدیم که روز پنج‌شنبه هیات وزیران افزایش ۱۵درصدی قیمت گاز طبیعی را به تصویب رساند. افزایش یکی از حامل‌های انرژی اصولا سرآغاز افزایش قیمت دیگر حامل‌ها مانند برق و بنزین است. چنانچه این سیاست هم در دستور قرار گیرد و اجرایی شود، فشاری دیگر برای حرکت افزایش تورم خواهد بود.

در این زمینه لازم است ذکر شود که گرچه بسیاری افزایش قیمت‌ها را در راستای افزایش کسری بودجه دولت می‌دانند ولی گزارش اخیر مرکز پژوهش‌های مجلس مطرح کرده که افزایش تورم به افزایش بیشتر کسری بودجه دولت منجر می‌شود لذا به زعم کارشناسان احتمالا دولت از این افزایش قیمت‌ها نتیجه مورد نیاز خود را حاصل نکند چراکه در نتیجه سیاست‌های اصلاح قیمتی قوه مجریه برای جبران بودجه خود سرانجام می‌تواند به کسری بیشتر منجر می‌شود.

لازم به تاکید است یکی از گزارش‌های سازمان برنامه در سال ۱۳۷۳ بررسی می‌کند، افزایش قیمت بنزین و حامل‌های انرژی درحالی درآمد دولت را حدود ۲۵درصد افزایش داد که افزایش هزینه‌های آن بیش از ۱۰۰درصد بود و به همین دلیل دولت بیش از هر چیز از این اصلاح قیمت زیان دید. اکنون دولت می‌تواند خوشحال باشد که پس از وقایع دی ماه سال گذشته نمایندگان مجلس زیر بار افزایش ۵۰ سپس ۲۰درصدی قیمت بنزین نرفتند وگرنه اکنون مشکلات دوچندان گریبان دولت را می‌گرفت.

هدف تیر افزایش قیمت‌ها

آن طور که مرکز آمار اعلام کرده، شاخص قیمت در گروه عمده «خوراکی‌ها، آشامیدنی‌ها و دخانیات» در ۱۲ماه منتهی به خرداد امسال رشد ۱۰,۵درصدی را داشته که بیش از شاخص‌های دیگر بوده است. در این میان هنوز تورم مسکن که سهم اصلی را در نرخ تورم دارد، اعلام نشده و با توجه به سهم ۳۰درصدی این بخش از کل

هزینه‌های خانوار و روندی که از ابتدای سال به افزایش قیمت آن دامن زده به نظر می‌رسد در ماه‌های آینده شاخص تورم مسکن نیز افزایش یابد که طبعا تاثیر مهمی بر دو رقمی شدن نرخ تورم خواهد گذاشت.

تورم قبل از هر چیز در بخش توزیع به زیان حقوق‌بگیران است. به ویژه وقتی تورم خوراکی‌ها و کالاهای اساسی بیشتر می‌شود با توجه به سهم بزرگ خوراکی‌ها در سبد هزینه خانوار، دهک‌های پایین درآمدی با مشکل بیشتری مواجه می‌شوند.

آیا به دوران رکودی تورمی برمی‌گردیم؟

افزایش تورم در اقتصاد ایران درحالی پیش‌بینی می‌شود که طبق اطلاعات بنگاه‌ها در سال‌های گذشته نیز با وجود تلاش برای خروج بنگاه‌ها از رکود ولی بسیاری از بنگاه‌های کوچک و متوسط از رکود خارج نشده‌اند. اکنون نیز با توجه به پیش‌بینی تورم در اقتصاد ایران بسیاری از کارشناسان پیش‌بینی می‌کنند که ممکن است تورم پیش رو تقاضا را دچار مشکل کرده و در نتیجه به رکود تعمیق بخشیده و دوباره اقتصاد را به دوره رکود تورمی بازگرداند.

همان‌گونه که مطرح شد، افزایش نرخ تورم می‌تواند رشد اقتصادی را نیز با مشکل مواجه کند. در این میان به نقدینگی و مقاصد آن موضوعی است که کارشناسان بر آن تاکید می‌کنند و می‌گویند برای اینکه بیش از این وضعیت اقتصاد ایران دچار مشکل نشود، دولت باید بتواند نقدینگی را درست هدایت کند. نرخ رشد نقدینگی در سال گذشته اقتصاد ایران از تولید ناخالص داخلی بیشتر بوده و تا اسفند سال گذشته به حدود هزار و ۵۳۹ هزارمیلیارد تومان رسیده که بخش عمده آن نیز شبه پول است.

با توجه به آنچه مطرح شد، هدایت نقدینگی باید یکی از مهم‌ترین اولویت‌های دولت باشد. آنگونه که کارشناسان می‌گویند اگر دولت نقدینگی موجود را به سمت تولید سوق دهد آنگاه افزایش نرخ تورم تا حدودی متناسب و قابل تحمل و رشد اقتصادی نیز با کیفیت‌تر می‌شود در غیر این صورت شاهد به هم ریختن بازارها خواهیم بود.

اخبار کلان

ارائه ۱۵ میلیارد دلار تسهیلات ارزی برای صادرات

قائم‌مقام صندوق توسعه ملی گفت: امسال با عاملیت بانک‌ها ۱۵میلیارد دلار تسهیلات ارزی برای اهداف صادراتی در نظر گرفته شده است.

علیرضا صالح، قائم‌مقام صندوق توسعه ملی با بیان اینکه ۲۰درصد از منابع صندوق توسعه ملی به صورت تسهیلات ریالی پرداخت می‌شود، اظهار کرد: ۸۰ درصد منابع صندوق به صورت ارزی با نرخ سود ۴درصد در اختیار طرح‌ها قرار می‌گیرد.

قائم‌مقام صندوق توسعه ملی با بیان اینکه امسال منابع ورودی صندوق توسعه ملی خوب بوده است، گفت: هر ماه سهم صندوق توسعه از درآمد نفت و گاز که ۳۰درصد است، واریز می‌شود. قائم‌مقام صندوق توسعه ملی در مورد پرداخت منابع برای اشتغال روستایی و عشایری بیان کرد: ۵۰ درصد در سال اول یعنی ۷۵۰میلیون دلار آن با قرارداد عاملیت بانک‌ها پرداخت شد. صالح افزود: بانک کشاورزی، توسعه تعاون، پست بانک و صندوق کارآفرینی امید در زمینه اشتغال روستایی و عشایری فعال هستند و جزییات پرداختی و عملکرد این بخش توسط سازمان برنامه و بودجه و وزارت تعاون، کار و رفاه اجتماعی رصد و نظارت می‌شود. قائم‌مقام صندوق توسعه ملی یادآور شد: نرخ تسهیلات صندوق طبق قانون صفر است اما با منابع بانک‌ها تلفیق شده و با نرخ ۶ درصد به طرح‌ها پرداخت می‌شود. وی در مورد تسهیلات‌دهی برای سال ۹۷ تصریح کرد: ۱۵میلیارد دلار امسال قرارداد عاملیت با بانک‌ها منعقد شده تا با محوریت صادرات تسهیلات ارزی پرداخت شود. صالح تاکید کرد: این منابع فقط برای سال ۹۷ است و به تازگی قرارداد آن منعقد شده است. امسال مشکل ارزی برای ارائه تسهیلات نداریم.

کشف ۳ تن شمش مس از لابه‌لای پوست گوسفند

تعادل| ماموران گمرک ایران از لابه‌لای یک محموله پوست گوسفند مقدار ۳تن شمش مس کشف کردند. این مقدار شمش مس قاچاق از یک کامیون ورودی حامل محموله پوست گوسفند کشف و ضبط شد و ماموران گمرک ایران از داخل این محموله و از لابه‌لای پوست گوسفندهایی که در داخل کامیون وجود داشت مقدار ۲۹۹۰کیلوگرم شمش مس کشف و ضبط کردند. ماموران گمرک سرخس با هوشیاری و دقت و با استفاده از دستگاه ایکس ری از دو کامیون ورودی حامل پوست گوسفند این مقدار شمش مس قاچاق را کشف و ضبط کردند. گمرک سرخس در شمال شرقی استان خراسان و هم‌مرز با کشور ترکمنستان است. این گمرک در اردیبهشت ماه به یک دستگاه ایکس ری کامیونی مجهز شد و همین مساله به کمک ماموران گمرک سرخس در افزایش کشفیات قاچاق آمده است.

گمرک ایران برترین گمرک جهان در مبارزه با قاچاق در دنیا به شمار می‌رود که براساس ارزیابی سازمان جهانی گمرک، رتبه نخست دنیا در مبارزه با قاچاق را در سال‌های ۲۰۱۶و ۲۰۱۷ به خود اختصاص داده است.

انتصاب جدید در سازمان برنامه و بودجه

محمدباقر نوبخت در حکمی امینه محمودزاده را به عنوان رییس امور اقتصاد کلان سازمان برنامه و بودجه کشور منصوب کرد.

پیش از این امیر باقری، رییس امور اقتصاد کلان سازمان بود که اکنون به عنوان معاون بیمه و بانک و شرکت‌های دولتی وزارت اقتصاد مشغول فعالیت است.

امینه محمودزاده دکترای اقتصاد از دانشگاه صنعتی شریف دارد.

ورود مجلس به پرونده واردات ۶ هزار دستگاه خودرو

خانه‌ملت| رییس هیات تحقیق و تفحص از ستاد مبارزه با قاچاق کالا و ارز با اشاره به واردات غیرقانونی ۵ تا ۶ هزار دستگاه خودرو به کشور گفت: مجلس علت ورود غیرقانونی ۶هزار دستگاه خودرو به کشور را با حضور دستگاه‌های مختلف بررسی می‌کند. احمد انارکی‌محمدی در توضیح علل واردات غیرقانونی ۵ تا ۶ هزار دستگاه خودرو به کشور گفت: واردات غیرقانونی و قاچاق خودرو به راحتی انجام نمی‌شود؛ اما بر اساس پیگیری‌های انجام شده و جلسات برگزاری شده واردات این خودروها به علت تخلف‌ها انجام شده است.

نماینده رفسنجان و انار در مجلس شورای اسلامی افزود: در شرایطی که ثبت‌سفارش ممنوع بود، این خودروها در چهار محموله وارد کشور شد البته بسیاری از آنها هنوز در گمرک مانده و ترخیص نشده‌اند، خودروهایی که از گمرک نیز رد شده‌اند با پیگیری پیدا شده و توقیف شدند؛ ثبت‌سفارش خودرو در زمان ممنوعیت تخلف محسوب می‌شود.

عضو کمیسیون اقتصادی مجلس شورای اسلامی با اشاره به تخلفات صورت گرفته در ورود غیرقانونی ۶ هزار خودرو به کشور بیان کرد: اشخاص باید از شرکت‌های اصلی واردکننده خودرو سفارش می‌دادند؛ اما سفارش خودرو موردنظر خود را به شرکت‌های معمولی و نمایندگی‌ها دادند.

وی با بیان اینکه مجلس به دنبال شناسایی علل و محل تخلفات است، اظهار کرد: در جلسه‌یی که برگزار شد، گزارش‌های دقیقی در خصوص علل ورود غیرقانونی این خودروها به نمایندگان ارائه شد؛ اما نیاز است گمرک جمهوری اسلامی ایران، وزارت صنعت، معدن و تجارت و دستگاه‌های امنیتی به ویژه وزارت اطلاعات گزارش‌های کتبی خود را به مجلس ارائه دهند.

یادداشت

رمزارز یا حساب بانک مرکزی

پوریا چوبچیان

برای جلوگیری از تحمیل هزینه‌های ریالی و ریسکی به جامعه، بانک مرکزی باید این گزینه را برای مردم فراهم آورد کـه بتوانند پول‌های خود را به صورت الکترونیک و بدون واسطه به عهده بانک مرکزی نگهداری کنند.

اسکناس و مسکوک (وجوه نقد) تنها ابزاری است که به واسطه آن مردم می‌توانند، پول بانک مرکزی را داشته باشـند. اگر کسی بخواهد، ذخیره پول خود را دیجیتالی کند، باید اسکناس نقد را در حسابی نزد یکی از بانک‌های تجـاری بگـذارد و بدهی بانک مرکـزی را به بدهی یک بانک تجاری تبدیل کند تـا از مزایای انتقال الکترونیک بهره‌مند شود. این مساله از دیرباز مورد انتقاد اقتصاددانان بزرگی از جمله توبین برنده جایزه نوبل اقتصاد قرار گرفته اسـت. جیمز توبین در سخنرانی سال ۱۹۸۷ خود بحث می‌کند که برای جلوگیری از هزینه زیادی که برای بیمه سپرده‌های بانک‌های تجاری و برای پایداری نظام پرداخت انجام می‌شـود، بانک‌های مرکزی باید وسیله مبادله‌یی فراهم آورند که آسـانی استفاده حساب سپرده و امنیت اسکناس نقد را داشته باشد. این بدان معناست که مردم باید به حسابی نزد بانک مرکزی دسترسی داشته باشند تا بتوانند ذخیره ارزش را بدون ریسک و بدون هزینه انجام دهند. رامین مجاب اقتصاددان ایرانی نیز معتقد اسـت؛ سپرده‌گذاری حسـاب نزد بانک مرکزی به مثابه انحصار طبیعی گزینه‌یی است که کارایی را بالا می‌برد و رفاه کل را برای نظام پرداخت افزایش می‌دهد.

در ایران سابقه نظام بانکداری نشان داده موسسات مالی و بانک‌های تجاری مستظهر به کمک‌های بی‌دریغ بانک مرکزی هستند و هرگاه یکی از آنها نتواند بدهی‌های خود را بازپرداخت کند، بانـک مرکزی تماما بدهی‌های آن را، خواه به واسطه اجتناب از ناپایداری اجتماعی یا هر دلیل دیگر به عهده می‌گیرد. این امر هزینه‌های مالی و ریسکی زیادی به بانک مرکـزی متحمل می‌کند که در نهایت از رفـاه کل جامعه می‌کاهد. برای همین به نظر می‌رسـد، سپرده‌گذاری حساب نزد بانک مرکزی یکی از راه‌حل‌های مهم برای افزایش رفاه کل در نظام پرداخت باشد. علاوه بر ایده توبین و مجاب، روش دومی نیز برای داشـتن ذخیره الکترونیـک به عهده بانک مرکزی متصور اسـت؛ رمزارز بانک مرکزی. خرده رمزارز بانک مرکزی وسـیله دیگری است که به مصرف‌کننده اجازه می‌دهد، بدهی‌های بانک مرکزی را به صورت دیجیتال نگهداری کند. اگر بخواهیم این دو روش را با هم مقایسـه کنیم، تفاوت عمده این دو در شیوه انتقال است. انتقال پول در حساب‌های نزد بانک مرکزی مشـابه بانک‌های تجاری به صورت مرکزی اتفاق می‌افتد و بانک متولی انتقال پول می‌شـود، اما در رمزارز بانک مرکزی انتقال هماننـد پول نقد به صورت همتا به همتا حادث می‌شود. همان‌گونه که پیش‌تر در خصوص آن بحث شده بود، به نظر می‌رسد منفعت اصلی مصرف‌کننده در خصوص خرده رمزارز بانک مرکزی در مقایسه با داشتن حساب سـپرده نزد بانک مرکزی، پتانسـیل فراهم‌آوری ویژگی ناشناسی (مشابه اسکناس نقد) است. انتقال همتا به همتا اجازه ناشناسـی بدون نیاز به هر شـاخص ثالثی را به مصرف‌کننده می‌دهد. اگر ویژگی ناشناسـی اهمیت کافـی برای عمـوم مردم از حیث حفظ حریم شـخصی نداشته باشد یا نگرانی‌های ناشی از پولشویی و تامین مالی تروریسم در این خصوص جدی باشد، آنگاه تقریبا منافع حاصـل از هر دو روش با یکدیگـر برابر خواهد بود. به هر تقدیر باید پذیرفت برای جلوگیری از تحمیل هزینه‌های ریالی و ریسـکی به جامعه، بانک مرکزی باید این گزینه را بـرای مردم فراهم آورد کـه بتوانند پول‌های خود را به صورت الکترونیک و بدون واسـطه به عهده بانک مرکزی نگهداری کنند. اما در خصوص انتخاب یکی از دو روش یاد شده برای نیل به این مقصود نیاز است، مطالعات بیشتری صورت گیرد تا تمایل مردم و پیامدهای هر یک از دو روش برای نظام پولی و بانکی شناسایی شود.

اخبار

تدوین سناریوهای جدید برجام

رییـس کل بانـک مرکـزی با اشـاره بـه برخی اولویت‌هـای مذاکره برای تعیین تکلیف آینده برجام، افـزود: سـناریوهایی برای شـرایط مختلـف و نتایج مذاکرات آماده شده است.

ولی‌الله سـیف در گفت‌وگو با ایبِنـا، درباره خروج امریکا از برجام و پیش‌بینی آینده اقتصاد و روابط بانکی کشور، اظهار داشت: ایالات‌متحده با اتخاذ این تصمیم شـرایط نوین و خاصی را ایجاد کرد و مانند همیشه با بدعهدی خود نشان داد که قابل اطمینان نیست.

وی افـزود: امریکا بـا این اقدام خـود، فرصت‌ها و تلاش‌های جامعه بین‌الملل برای به ثمر رسیدن برجام را از بیـن برد و یکطرفه از آن خارج شـد. رییس کل بانک مرکزی ادامه داد: این اقدام امریکا در شـرایطی بود که پایبندی ایران به تعهدات ذکر شده در برجام از سـوی مجامع بین‌الملل و به ویژه سازمان انرژی اتمی ایـران مورد تایید قرار گرفت و موجب انزوای امریکا و مصمم شـدن سایر طرف‌ها برای حفظ برجام و تامین منافع ناشی از آن برای ایران شد.

فعال شدن سامانه وام ازدواج در خاورمیانه، سرمایه و کاسپین

بانک‌های خاورمیانه، سـرمایه و موسسـه اعتباری غیربانکی کاسـپین به سـامانه قرض‌الحسـنه ازدواج متصل شدند.

به گزارش روابط عمومی بانـک مرکزی باتوجه به هماهنگی‌هـای به عمل آمده از سـوی بانک مرکزی جمهوری اسلامی ایران، بانک‌های خاورمیانه، سرمایه و موسسـه اعتبـاری غیربانکـی کاسـپین از تاریـخ ۲۹ خـرداد ۱۳۹۷ به سـامانه قرض‌الحسـنه ازدواج متصل شـدند و متقاضیان دریافت تسـهیلات ازدواج می‌توانند نسـبت به انتخاب بانک‌ها و موسسه یادشده در سـامانه ازدواج اقدام کنند. با پیوسـتن بانک‌های خاورمیانـه، سـرمایه و موسسـه اعتبـاری غیربانکی کاسپین به سامانه تسـهیلات ازدواج، تعداد بانک‌ها و موسسـات اعتباری متصل به این سـامانه به عدد ۳۴ رسـید. این اقدام در راستای تسهیل دسترسی جوانان به تسهیلات قرض‌الحسنه ازدواج انجام شده است.

«تعادل» از تشدید نظارت دولت بر بازار غیررسمی گزارش می‌دهد

تشکیل کارگروه ویژه برخورد با سوداگران بازار

رشد دسته‌جمعی قیمت انواع سکه

تشدید تقاضای احتیاطی ارز

گروه بانک‌وبیمه

به دنبال تداوم تلاطم‌ها و التهابات بازار ارز و سکه در چند ماه اخیر و تصویب و اجرای سیاسـت‌های مختلف از سـوی ستاد دولت و بانک مرکزی برای کنترل بـازار ارز، خرید و فروش، صرافی‌ها، دلالان ارزی، بازداشت دلالان، توقیف حساب‌های دلالان و... سیاست دریافت مالیات نیز در دستور کار دولت قـرار گرفته تا از این طریق مالیات‌ها علامتی برای کاهش خرید و فروش و دلالی، سـکه و ارز، خودرو و مسـکن باشد و التهاب‌ها، خرید و فروش و تعداد معاملات را تا حدودی کنترل کند.

به گزارش «تعـادل» در این زمینه رییس کل سـازمان امور مالیاتی از تشـکیل کارگـروه ویژه برخورد مالیاتی قاطع با سـوداگران بازار ارز، سکه، خودرو و مسکن خبر داد.

سـید کامـل تقوی‌نـژاد با اشـاره به دسـتور رییس‌جمهور در جلسـه ساماندهی بازار و بررسی نوسـانات اخیـر در قیمت برخی کالاهـای مورد نیاز مردم گفت: پیرو فرمایشـات ریاسـت محترم جمهوری و دسـتور ویـژه وزیر امـور اقتصادی و دارایی مبنی بر برخورد قاطع مالیاتی با سوداگران اقتصادی، کارگروه تخصصی با هدف رصد مالیاتی بازار ارز، سـکه، خودرو و مسـکن در سازمان امور مالیاتی کشور تشکیل شده است.

وی در ادامه به مکاتبات متعددی که از سـوی سازمان امور مالیاتی کشور با مراجع مربوط از قبیل بانـک مرکـزی، وزارت اطلاعـات، وزارت صنعت، معدن و تجارت و سـایر دستگاه‌های ذی‌ربط برای دریافت اطلاعات مورد نیاز صورت گرفته اشاره کرد و گفت: بالغ بر ۶میلیون و ۴۰۰هزار رکورد اطلاعات مرتبط با خرید و فروش ارز، سکه و خودرو در پایگاه اطلاعات سازمان امور مالیاتی، سازماندهی شده و به‌روزرسـانی این اطلاعات نیز در دسـت پیگیری است.

تقوی‌نژاد اضافه کرد: در این کارگروه مقرر شد، اطلاعات مرتبط با خرید و فروش ارز، سکه و خودرو و به‌روزرسانی آنها برابر اتفاقات سال جاری از ناحیه بانک مرکزی و سـایر مراجـع ذی‌ربط، پیگیری و پس از تحلیل اطلاعات اخذ شده، فرآیند رسیدگی و تشـخیص پرونده‌های مذکـور در جهت مطالبه مالیات حقه به سـرعت انجام شود. وی همچنین در خصوص رصد بازار سـکه نیز گفت: در راستای ایـن امر اطلاعـات مرتبط با پیش‌فروش سـکه با اطمینان از احراز هویت خریداران حقیقی و حقوقی و اصالت‌سنجی اطلاعات توسـط مراجع ذی‌ربط، پیگیری و نتایج حاصل جهت تشکیل پرونده‌های مالیاتـی یا تکمیل پرونده‌های موجود و به تبع آن انجام فرآیند رسیدگی و مطالبه مالیات در دستور کار سازمان امور مالیاتی قرار گرفته است.

تقوی‌نژاد با اشـاره بـه اینکه برای گسـترش تعاملات و همگرایی و هم‌افزایی ظرفیت‌های مبارزه با فرار مالیاتی و پولشـویی در کشـور، شناسایی و عضویت نمایندگان سازمان در کارگروه‌های فعال و مرتبط با موضوع بحث به صورت جدی پیگیری می‌شود، عنوان داشت: در راستای تسهیل و تسریع فرآیند رسیدگی و تشـخیص پرونده‌های مالیاتی مرتبط با سوداگران بازار ارز، سکه، خودرو و مسکن، گروه‌های رسـیدگی خـاص متشـکل از ماموران متخصص و زبده مالیاتی تشکیل و انجام این مهم خارج از رویه‌هـای مرسـوم اداری صورت خواهد گرفت. تقوی‌نژاد افزود: همچنین دسـتورالعمل‌ها و مقـررات مرتبـط با مالیات، ارز و سـکه با هدف تسریع و تسـهیل فرآیند رسیدگی، بازنگری و در صـورت لزوم بازنویسـی خواهد شـد. رییس کل سـازمان امور مالیاتی کشـور در خاتمه با اشاره به مقوله جرم‌انـگاری فرار مالیاتی در اصلاحیه قانون مالیات‌های مستقیم بر اقامه دعوی علیه مرتکبان فرار و جرایم مالیاتی به اسـتناد موضوع ماده ۲۷۴ قانون مذکور تاکید کرد.

رشد دسته‌جمعی قیمت انواع سکه

از سـوی دیگر تحولات بازار سکه و طلا نشان می‌دهد که قیمت سـکه طرح جدیـد در بازار روز شـنبه ۳ تیرماه ۹۷ با افزایش ۱۰۵هزار تومانی به ۲میلیون و ۶۵۸ هزار تومان رسید و سایر انواع سکه نیز روند رو به رشدی را ثبت کردند.

به گزارش «تعادل» این افزایش بالای ۱۰۰هزار تومانی یکی از بیشترین افزایش قیمت‌های روزانه طلا و سکه در ماه‌های اخیر بوده است.

همچنین هر قطعه سکه تمام بهار آزادی طرح قدیم با ۷۵هزار تومان رشـد قیمت نسبت به روز پنج‌شـنبه ۲میلیون و ۴۸۰هزار تومان داد و ستد شـد. از سوی دیگر در بازار آزاد هر قطعه نیم سکه بهار آزادی با ۵۲ هزار تومان افزایش قیمت نسبت به روز پنج‌شـنبه یک میلیون و ۲۹۲هزار تومان و هر قطعه ربع بهار آزادی نیز با ۲۰هزار تومان رشد قیمت نسـبت به روز پنج‌شـنبه ۷۱۰هزار تومان معامله شد.

بر اسـاس این گزارش، هر قطعه سکه گرمی با ۵هزار و ۵۰۰تومان کاهش نسبت به روز پنج‌شنبه با قیمت ۳۹۸هزار تومان معامله شد و هر گرم طلای ۱۸عیار نیز با ۹هزار و ۹۴۰تومان رشد ۲۲۹هزار و ۹۴۰ تومـان قیمت خورد. در بازار ارز رسـمی نیز قیمت هر دلار امریکا ۴هـزار و ۲۵۱تومان تعیین شـد. نرخ هر یورو نیز با ۴۱ریال رشـد به ۴هزار و ۹۵۳تومان رسید و هر پوند هم با ۴۷ ریال افزایش ۵هزار و ۶۳۸تومان قیمت‌گذاری شد.

موافقت دولت با ایجاد بازار ثانویه ارز

همچنین به دنبال درخواسـت کارشناسـان و فعالان بازار ارز برای ایجاد بورس ارز، بازار ثانویه یا نرخ سوم ارز مذاکراتی بین فعالان تجارت خارجی و دولت در حال انجام اسـت. رییس اتاق بازرگانی ایران با بیان اینکه بخش خصوصی پیشنهاد ایجاد بـازار ثانویه ارز را به دولت داده اسـت، گفت: این پیشـنهاد مورد توجه دولت قرار گرفته و اقداماتی در حال انجام است.

غلامحسین شـافعی در گفت‌وگو با ایبنا درباره تصمیمات اخیر برای اختصاص ارز به واردات اظهار داشت: کمیته دایمی ارز در اتاق بازرگانی تشکیل شـده و بخش خصوصی در این زمینه نظرات خود را بـه تصمیم‌گیران اعلام کرده اسـت. نظر بخش خصوصـی این اسـت کـه ارز ۴۲۰۰تومانی صرفا برای واردات کالاهای ضروری مانند دارو، کالاهای اسـتراتژیک، تجهیزات پزشکی و... اختصاص یابد، چرا که اگر قرار باشد کل واردات با ارز ۴۲۰۰ تومان انجام شود، در آینده با مشکلات منابع ارزی روبه‌رو خواهیم شد.

رییس اتاق بازرگانی ایران با بیان اینکه پیشنهاد شـده دولت بازار ثانویه را نیز مورد توجه قرار دهد، تصریح کرد: با وجود اینکه ما همیشه به دنبال تک نرخی شـدن ارز بودیم، اما در این شـرایط ممکن است زمینه‌ها برای انجام آن مساعد نباشد.

شـافعی خاطرنشان کرد: خوشبختانه پیشنهاد ایجـاد بازار ثانویه مورد توجـه دولت قرار گرفته و اقداماتـی در حال انجام اسـت. وی بـا بیان اینکه در مورد نـرخ ارز برای واردات سـایر کالاها هنوز تصمیمی گرفته نشده است، افزود: با اقدامات جدید کالاها عملا با سـه نرخ وارد خواهد شد که در این شرایط اقدام درستی است.

برخی فعالان تجارت خارجی معتقدند که پس از افزایش نرخ ارز، افزایش ۱۰ تا ۲۰درصدی قیمت‌ها در برخی بازارهای کالایی کشـور رخ داده اسـت، با این حال جهش قیمت‌هـا در دارو و خودروهای خارجی بسـیار فراتـر از تصور بـوده هر چند که افزایش قیمت برای خودروهای سـاخت داخل نیز اتفاق افتاد که جلو آن گرفته شد و قیمت‌ها در این بازار در حال متعادل شدن است.

در حالـی کـه خودروهـای خارجـی بـا ارز ۳۷۰۰تومانی وارد کشور شـده اکنون با ارز ۱۰ تا ۱۲هزار تومانی در بازار داخل به فروش می‌رسـد، بـه گونه‌یی که یک خودرو خارجی که باید قیمت آن ۱۵۰میلیون تومان باشد تا ۴۰۰میلیون تومان معامله می‌شود.

حدود سـه ماه از تصمیم دولـت مبنی بر تک نرخی کـردن ارز می‌گـذرد و اشـکالات تصمیم دولت بعد از این مدت کاملا نمایان شـده اسـت. ایراد نخسـت به سیاست ارزی دولت است که این تصمیم بسـیار دیر اتخاذ و اجرا شـد. نکته بعدی اینکـه نرخ ۴۲۰۰ تومانی دلار کـه اعلام و اعمال شد، واقعی و کارشناسی شده نیست و امروز شاهد این هستیم که تقاضا برای دریافت ارز ۴۲۰۰تومانی به شدت افزایش یافته به‌طوری که به گفته مقامات دولتی طی دو ماه اخیر نزدیک به ۲۰میلیارد دلار ثبت‌سفارش صورت گرفته است.

دستور به بازگشت ارز حاصل از صادرات به نرخ ۴۲۰۰تومان هم مشـکلاتی را بـرای فعالیت‌های صادرکننـدگان ایجاد کرده اسـت. ایـن در حالی اسـت که کالاهای صادراتی در داخل کشور با نرخ ارز ۶ تـا ۷ هـزار تومانی تولید می‌شـود اما دولت صادرکنندگان را مکلف کرده که ارز صادراتی خود را با نرخ ۴۲۰۰ تومان در داخل عرضه کنند.

میانگین تسهیلات هر واحد اقتصادی از ۶۵ به ۸۳ میلیون رسید

عدم تغییر اهداف دریافت تسهیلات بانکی با وجود رشد ۲۱درصدی

گروه بانک و بیمه | محسن شمشیری

تسـهیلات پرداختی بانک‌ها طی دو ماه اول سال ۹۷ بـه بخش‌های اقتصادی مبلغ ۶۸۹,۵هزار میلیارد ریال است که در مقایسه با دوره مشابه سال قبل مبلغ ۱۱۹,۸ هـزار میلیارد ریال (معادل ۲۱درصد) افزایش داشته است.

به گـزارش «تعادل»، تحولات عمـده در ترکیب تسـهیلات‌دهی بانک‌ها نشـان می‌دهد که سهم امور توسـعه‌یی و ایجـاد و تعمیرات که می‌توان به رشـد سرمایه‌گذاری‌ها، ایجاد واحدها و فازهای جدید تولید و افزایش اشـتغال کمک کند به ۱۴,۵درصد شـامل ۷درصد ایجاد، ۱,۴درصد تعمیرات و ۶,۱درصد توسعه رسیده است. همچنین سهم خرید کالای شخصی از تسهیلات نیز که به رشد تقاضا در شرایط رکود نسبی کمک می‌کند و قبلا زیر ۵درصـد بوده به ۵,۵درصد افزایش یافته است.

اما در مقابل شـاهد سهم بالای سهم سرمایه در گردش از تسهیلات هستیم که برای روی پا ماندن و ادامه حیات و تامیـن نقدینگی روزمره واحدهای اقتصادی پرداخت می‌شود. آمار نشان می‌دهد در حالی که در ۱۰ سـال اخیر سهم سرمایه در گردش بین ۶۴ تا ۷۰درصد کل تسهیلات را تشکیل می‌داده، در سال ۹۷ نیز معادل ۶۵,۴درصد تسهیلات به سرمایه در گردش اختصـاص یافته و همچنان نقش عمده تسـهیلات بانکی برای رو پا مانـدن و ادامه حیات واحدهـای اقتصـادی پرداخت می‌شـود و با وجود افزایش رقم ۲۱درصدی تسـهیلات نسبت به سال قبل، همچنان سـرمایه در گردش سـهم عمده را جذب کرده است.

این درحالی اسـت کـه انتظار می‌رود با رشـد تسهیلات‌دهی نسبت به نرخ تورم کمتر از ۱۰درصد، سهم ایجاد و توسعه و رشد فناوری و سرمایه‌گذاری و صنعت افزایش یابد اما ترکیب و سهم اهداف دریافت وام‌ها نشـان می‌دهد که همان مسـیر و سـاختار گردش وام بانکی ادامه دارد و نوعی استمهال بدهی و تمدید قراردادها ادامه یافته و تحولات جدیدی که به رونق، رشد سرمایه‌گذاری، افزایش سطح تقاضا و کاهش رکود نسبی بخشی‌های اقتصادی کمک کند، رخ نداده است.

سهم ۱۴,۵درصدی ایجاد و توسعه و تعمیر

با این حال بازهم از سـهم محـدود ۱۴,۵درصدی امـور ایجـاد و توسـعه و ۵,۵درصـدی خرید کالای شـخصی که به رشد تقاضا و سرمایه‌گذاری و تولید و اشـتغال کمک می‌کند باید رضایت داشت که نشان می‌دهد بخش‌هایی از اقتصاد در حال رشد و حرکت و ایجاد تقاضا هستند و می‌توانند تسهیلات بابت خرید کالا یا ایجاد و توسعه را جذب کنند.

با وجودی که سـهم ایجاد و تعمیر و توسـعه در ۱۲ماه سال ۱۳۹۶ به ۱۸درصد افزایش یافته و تلاش شـد که سهم سرمایه در گردش به کمتر از ۶۲درصد محدود شود و در مقابل سهم ایجاد و توسعه و تعمیرات و همچنین سهم خرید کالای شخصی افزایش یابد، اما در دو ماه اول سـال ۹۷بار دیگر سهم ایجاد و توسعه و تعمیر به ۱۴,۵درصد کاهش یافته و دوباره به مسیر سال‌های گذشته که بین ۱۴ تا ۱۵درصد بوده بازگشته است. بر این اساس، ۷درصد تسهیلات با مبلغ ۴۸۲۸ میلیارد تومان برای ایجاد واحدهای جدید، ۶,۱درصد تسـهیلات معادل ۴۲۱۶ میلیارد تومان برای توسعه واحدها و افزایش فازهای جدید و ۱,۴درصد تسهیلات معادل ۹۷۵ میلیـارد تومان برای تعمیرات واحدهای اقتصادی پرداخت شده که می‌تواند به افزایش تولید، راه‌اندازی، افزایش اشتغال و سرمایه‌گذاری‌های بیشتر در اقتصاد کشـور منجر شود و به راه‌اندازی و توسعه و تعمیرات واحدها و راه‌اندازی واحدهای قبلی و جدید کمک کند.

۶۵درصد تسهیلات سرمایه در گردش بود

به گـزارش روابط عمومی بانک مرکزی، سـهم تسـهیلات پرداختـی در قالب سـرمایه در گردش در کلیه بخش‌های اقتصادی طی دو ماه اول سـال ۹۷ جاری مبلـغ ۴۵۰,۹ هزار میلیارد ریال (معادل ۶۵,۴درصد کل تسـهیلات پرداختی) اسـت که در مقایسـه با دوره مشابه سـال قبل مبلغ ۶۴,۴هزار میلیـارد ریال معـادل ۱۶,۷درصد افزایش داشـته است. سهم تسهیلات پرداختی بابت تامین سرمایه در گردش بخش صنعت و معدن در دو ماه اول سال ۹۷ جاری معادل ۱۸۱,۲ هزار میلیارد ریال بوده که حاکـی از تخصیص ۴۰,۲درصـد از منابع تخصیص یافتـه بـه سـرمایه در گـردش کلیـه بخش‌های اقتصادی است.

ملاحظـه می‌شـود از ۲۱۲ هـزار میلیارد ریال تسهیلات پرداختی در بخش صنعت و معدن معادل ۸۵,۳درصد آن (مبلـغ ۱۸۱ هزار میلیارد ریال) در تامین سـرمایه در گردش پرداخت شـده که بیانگر توجه و اولویت‌دهی به تامین منابع برای این بخش توسط بانک‌ها در سال جاری است.

سـرمایه در گـردش در بخش‌های کشـاورزی معـادل ۳۲۶۵، مسـکن ۹۴۳، بازرگانـی ۷۲۸۲ و خدمـات ۱۵۴۵۰ میلیـارد تومـان بوده کـه ارقام قابل‌توجهـی را بـرای روی پـا مانـدن واحدهای اقتصادی به خود اختصاص داده است.

۳۷۷۹ میلیارد تومان تسهیلات خرید کالای شخصی

اقتصاددانان در شرایط رکود نسبی توصیه می‌کنند کـه بانک‌ها برای افزایش تقاضا و کاهش رکود و ایجاد رونق نسـبی و به خصوص خرید کالای ایرانی و رشد تولید داخلـی و افزایش اشـتغال، از طریق وام خرید کالای شخصی به رشد تقاضا کمک کنند. از این رو در سال ۹۶ معادل ۴۳ هزار میلیارد تومان معادل ۷درصد کل تسـهیلات را به خرید کالا اختصاص داده‌اند و در دو ماه اول سـال ۹۷ نیز معادل ۵,۵درصد تسـهیلات با رقم ۳۷۷۹ میلیارد تومان به خرید کالای شـخصی اختصـاص یافته کـه می‌تواند عامل تحرک در رشـد تقاضای کالا باشـد. بیشـترین رقم تسهیلات کالای شـخصی در بخش خدمات بـا ۲۹۷۱ میلیارد تومان بوده و بعد بخش‌های بازرگانی و مسـکن و ساختمان و کشاورزی در رتبه‌های بعدی جذب تسهیلات خرید کالای شخصی بوده‌اند.

۲۹۴۵ میلیارد تومان خرید مسکن

از سوی دیگر، در سال ۹۶ معادل ۲۹ هزار میلیارد تومـان یا ۴,۷درصد تسـهیلات برای خرید مسـکن اختصـاص یافته بـود که در دو ماه اول سـال ۹۷ نیز معـادل ۲۹۴۵ میلیـارد تومـان برای خرید مسـکن تسهیلات پرداخت شده است. این موضوع نیز می‌تواند روی رونق بخش مسکن اثرگذار باشد اما همان‌طور که رقم محدود زیر ۵درصد تسهیلات خرید مسکن نشان می‌دهد در سـال ۹۶ بخش مسـکن با رکود نسبی و محدودیـت در خرید مسـکن و معاملات ملک مواجه شـده که در دو ماه اول سـال ۹۷ نیز سهم تسهیلات خرید مسـکن از کل تسـهیلات تنها ۴,۳درصد بوده است. سایر امور نیز که البته جزئیات آن برای ما روشن نیسـت رقم قابل‌توجه ۷۱۱۵ میلیـارد تومان معادل ۱۰,۳درصد وام‌ها را به خود اختصاص داده است.

میانگین از ۳۶ تا ۸۶۱ میلیون

در کل بخش‌هـای اقتصـادی مبلـغ نزدیـک به ۶۹ هـزار میلیارد تومان یا دقیـق آن ۶۸ هزار و ۹۴۹ میلیـارد تومان برای بیش از ۸۳۱ هزار واحد اقتصادی تسهیلات پرداخت شده که میانگین هر پرداخت معادل ۸۲ میلیون و ۹۴۹ هزار تومان بوده است که نسبت به رقم ۶۵ میلیونی سـال ۹۶ افزایش قابل‌توجهی نشان می‌دهد. بر این اساس روشن است که میانگین پرداخت تسـهیلات به هر واحد اقتصـادی از ۶۵,۶ میلیون به ۸۳ میلیون رسـیده و معادل ۲۶,۴درصد رشـد کرده اسـت. به عبارت دیگر، با وجود رشد ۲۱درصدی رقم تسـهیلات در دو ماه اول سـال ۹۷ نسـبت به مدت مشـابه سـال ۹۶، میانگین رقم پرداختی رشد بالاتر ۲۶,۴درصدی داشته است و در نتیجه تعداد واحدهای اقتصـادی کمتری برای تامین نیاز نقدینگی خود رقم بالاتری تسهیلات نسبت به سال قبل دریافت کرده‌اند. همچنین توجـه به این نکته مهم اسـت که با وجود تورم زیر ۱۰درصدی، رشـد میانگین تسهیلات برای واحدهای اقتصادی ۲۶درصد و حدود ۱۶درصد بیش از نرخ تورم بوده که نشان می‌دهد نیاز واحدهای اقتصادی بـرای روی پا ماندن، تامین هزینه‌های مبادله و پنهان فضای کسـب و کار، انتقـال دانش فنی و فناوری‌های جدیـد، روش‌های تولید و... هر سـال در حال افزایش اسـت و نباید انتظار داشـت که واحدهـای اقتصادی معادل نرخ تورم، تسهیلات درخواستی خود را افزایش دهنـد. در بخش خدمات ۲۸ هزار میلیارد تومان برای تعداد ۴۵۱ هزار فقره تسـهیلات با میانگین پرداخت هر فقره ۶۲میلیون تومان پرداخت شـده که نسبت به میانگین ۴۸ میلیون سال قبل رشد دارد.

همچنین بیـش از ۲۱ هزار میلیـارد تومان برای تعداد ۲۴۶۷۱فقره تسهیلات به بخش صنعت و معدن با میانگین پرداختی ۸۶۱ میلیون تومان پرداخت شده که نسـبت به میانگیـن هر فقره ۶۱۲ میلیون سـال ۹۶ افزایش قابل‌توجه نشـان می‌دهد و البته میانگین تسهیلات هر واحد صنعتی بیشتر از میانگین پرداختی سـایر بخش‌ها اسـت. نکته حایز اهمیت آن است که نیـاز واحدهای صنعتی به وام بانکی رشـد قابل‌توجه ۴۰درصدی داشـته اسـت. این موضوع نشان می‌دهد که علاوه بر تورم، هزینه‌های بسـیاری برای واحدهای صنعتی ایجاد شـده و از رشد سطح فناوری و تولید، تا هزینه‌های مبادله و پنهان، نرخ ارز و... باعث شـده که نیاز واحدهای صنعتی برای تامین سرمایه در گردش و تولید و ایجاد و... به شدت رشد داشته است.

همچنین از آنجا که بیش از ۸۳درصد تسـهیلات دریافتی بخش صنعت برای سـرمایه در گردش بوده، می‌توان دریافت که امور جاری و روزمره صنعت ازجمله تامین مـواد اولیـه، واردات کالا، حقوق و دسـتمزد، هزینه‌هـای اداری تجـاری و... مهم‌ترین عامل رشـد ۴۰درصدی نیاز واحدهای صنعتـی به وام‌های بانکی بوده است.

از سـوی دیگر، در بخش بازرگانی بیش از ۹۶هزار میلیارد تومان برای تعداد ۱۱۲ هزار فقره تسهیلات با میانگین پرداخت هر فقره ۸۶ میلیون تومان پرداخت شده که نسبت به میانگین ۸۰ میلیون تومان سال ۹۶ افزایش نشان می‌دهد.

درضمن در بخش مسـکن ۵۳۲۲ میلیارد تومان بـرای تعداد ۱۱۶ هزار فقره تسـهیلات بـا میانگین پرداخت هر فقره ۴۶ میلیون تومان بوده که نسبت به رقم میانگین سال ۹۶ با رقم ۴۸ میلیون تومان کمتر است. همچنین در بخش کشـاورزی ۴۶۰۷ میلیارد تومان برای تعداد ۱۲۶ هزار فقره تسهیلات با میانگین پرداخت هر فقره ۳۶,۵ میلیون تومان پرداخت شـده که نسـبت به رقم میانگین ۲۸ میلیون تومان سـال قبل افزایـش دارد. بانک مرکزی تاکید کرده که باید در تداوم مسـیر جاری ملاحظـات مربوط به کنترل تـورم را نیز درنظـر گرفت و همـواره مراقب قدرت گرفتن پتانسیل تورمی ناشی از فشار تقاضای کل در اقتصاد نیز بود. بر این اساس ضروری است به افزایش توان مالی بانک‌ها از طریق افزایش سـرمایه و بهبود کفایت سرمایه بانک‌ها، کاهش تسهیلات غیرجاری و بازگرداندن آنها به مسـیر صحیح اعتباردهی بانک‌ها، افزایش بهره‌وری بانک‌ها در تامین سرمایه در گردش تولیدی، پرهیز از فشارهای مضاعف بر دارایی بانک‌ها و ترغیب بنگاه‌های تولیدی به سـمت بازار سـرمایه بـه عنوان یک ابـزار مهم در تامیـن مالی طرح‌های اقتصادی (ایجادی) توجه ویژه‌یی کرد.

اعضای شورای عالی بورس و کارشناسان، چرایی رشد اخیر را بررسی می‌کنند

بورس بهترین گزینه سرمایه‌گذاری

گروه بورس|

در معاملات نخستین روز کاری تیرماه سهامداران بورس تهران شاهد کاهش هیجان در طرف تقاضای سهام بودند و روند طبیعی داد و ستدها با افزایش نیم‌درصدی شاخص کل در نهایت به پایان رسید. بر این اساس با نگاهی به سایر بازارهای موازی بورس مشاهده می‌شود که سکه و طلا نسبت به روز کاری گذشته با افزایش قابل ملاحظه‌یی همراه شدند و در طرف مقابل نرخ دلار نیز در بازارهای غیررسمی نوسان اندکی را در محدوده ۷۳۰۰ تومان تجربه کرد. در همین حال اغلب صاحب‌نظران بازار سرمایه بر این نکته که بورس همچنان بهترین گزینه سرمایه‌گذاری نسبت به سایر بازارهای مالی کشور است، تاکید دارند چرا که با ورود نقدینگی به بخش واقعی اقتصاد و تزریق آن به صنایع و شرکت‌ها به‌طور قطع افزایش سودآوری در قیمت سهام را برای سرمایه‌گذاران به همراه خواهد داشت. از طرفی افزایش میزان اشتغال و تولید دیگر پیامد سرمایه‌گذاری در بازار سهام در راستای تحقق اقتصاد مقاومتی لحاظ می‌شود. بر این اساس افزایش نرخ ارز و پیش‌بینی سودآوری صادراتی‌ها در کنار وضعیت مطلوب بنیادی اغلب صنایع بورسی و افزایش ریسک سرمایه‌گذاری در بازارهای غیرمولد می‌تواند نویددهنده روزهای پررونقی در بورس تهران باشد. در همین رابطه محمدرضا پورابراهیمی‌داورانی رییس کمیسیون اقتصادی مجلس معتقد است که رشد شاخص بورس عمدتا ناشی از تغییرات قیمت دارایی پایه شرکت‌های بورسی بوده که در این رابطه رشد نرخ ارز تاثیرگذار بوده است. نماینده کرمان و راور در مجلس گفت: تغییرات قیمت دارایی پایه شرکت‌های بورسی روی ترازنامه شرکت‌ها موثر بوده و به مانند بحث تجدید ارزیابی است و با رشد نرخ ارز، تقاضا برای خرید سهام نیز رشد می‌کند. به گزارش خانه‌ملت رییس کمیسیون اقتصادی مجلس یادآور شد: افزایش پیش‌بینی سودآوری برای شرکت‌های صادراتی نیز در رشد شاخص بورس تاثیرگذار بوده، چراکه صادرات بر اساس دلار با نرخ جدید انجام می‌شود، البته در موضوع محاسبه لحاظ نرخ دلار دولتی یا آزاد مهم است. به‌طور طبیعی موضوعات مذکور در رشد شاخص بورس تاثیر داشته است.

وضعیت مطلوب بنیادی

از سوی دیگر مصطفی حقیقی‌مهمانداری عضو شورای عالی بورس، بازار سرمایه را امن‌ترین گزینه برای سرمایه‌گذاری در شرایط امروز اقتصاد کشور دانست و گفت: رشد بازار سرمایه به دنبال رشد سایر بازارها و افزایش تورم آغاز شده است. وی با اشاره به اینکه طبق آمار بانک مرکزی نقدینگی در کشور افزایش نیافته است، گفت: با این حال وضعیت اقتصادی و تورم به گونه‌یی است که جامعه در شرایط «فرار از پول» قرار گرفته، چراکه ارزش پول ملی کم و قدرت خرید کاهش یافته است. به گزارش سنا، حقیقی‌مهمانداری هجوم مردم برای خرید کالاهای ارزشی مثل سکه، طلا و ارز را به دلیل کاهش ارزش پول ملی دانست و اظهار داشت: هرچند بازارهای غیرمولد گزینه اول ورود نقدینگی‌ها پس از کاهش پول ملی بوده اما بازار سهام در این شرایط بهترین گزینه سرمایه‌گذاری است. این کارشناس بازار سرمایه با تاکید بر اینکه در شرایط «فرار از پول»، نقدینگی‌ها تبدیل به ارز، سکه و ملک شدند، گفت: کاهش ارزش پول ملی مهم‌ترین دلیل این اتفاق است. عضو شورای عالی بورس ورود نقدینگی به بازارهای سفته‌بازانه را باعث ایجاد تلاطم در اقتصاد دانست و تاکید کرد: بر همین اساس بازار سرمایه بهترین محل برای هدایت این سرمایه‌ها در شرایط فرار از پول است. وی با اشاره به اینکه اکثر سهام بازار سرمایه از وضعیت بنیادی خوبی برخوردارند، تاکید کرد: در حال حاضر گزینه‌های خرید در بازار سرمایه بسیار زیاد است، البته این خریدها باید با مطالعه و تحلیل باشد، صورت‌های مالی و دورنمای صنایع باید قبل از خرید سهام بررسی شود. حقیقی‌مهمانداری با تاکید بر اینکه سبدی از صنایع بزرگ و تاثیرگذار بر اقتصاد در بازار سرمایه حاضر هستند، اظهار داشت: به عنوان مثال رونق بازار مسکن بخش قابل توجهی از صنایع بازار سرمایه را با رشد مواجه می‌کند به همین دلیل خرید سهام شرکت‌های این صنعت می‌تواند برای سرمایه‌گذاران بازدهی به همراه داشته باشد. بسیاری از صنایع بازار سرمایه مثل فولاد، سیمان و آلومینیوم وابسته به صنعت ساختمان هستند، بر همین اساس زمانی که این صنعت با رونق مواجه می‌شود چندین صنعت بزرگ مرتبط و اقتصاد کشور متاثر خواهد شد.

ریسک بازارهای غیرمولد

وی به سایر صنایع بزرگ و تاثیرگذار بازار سرمایه اشاره کرد و گفت: هر چند بازار سرمایه در شرایط خوبی قرار دارد و اکثر صنایع و سهام بازار کم ریسک و با چشم‌انداز بازدهی مثبت هستند اما سرمایه‌گذاران پیش از خرید هر سهمی باید تک‌تک متغیرهای تاثیرگذار بر سهم و صنعت را بررسی کنند و در شرایط صعودی بازار اسیر هیجان نشوند و دنباله‌روی از صف‌های خرید نکنند. عضو شورای عالی بورس درباره تاثیر رشد نرخ ارز بر بازار سرمایه و لزوم هدایت نقدینگی‌ها از این بازار غیرمولد به سمت بازار سرمایه گفت: افزایش نرخ ارز باعث جذب بخشی از سرمایه‌ها شد، چراکه افزایش‌ها در این بازار بسیار سریع بود و حتی اعلام نرخ رسمی دولتی هم نتوانست مانع این رشد شود تا جایی که امروز در کنار نرخ دولتی حتی برخی رسانه‌های رسمی، نرخ غیردولتی و بازار سیاه را اعلام می‌کنند. وی با تاکید بر اینکه هنوز بخشی از نقدینگی‌ها در بازار ارز مانده است اما نباید ریسک‌های آن را فراموش کرد، گفت: در این مورد می‌توان به بازار سکه اشاره کرد که هفته گذشته شاهد رشد آن بودیم، اما در فاصله زمان کوتاهی در مسیر نزولی قرار گرفت و چنین ضررهایی به‌طور قطع در بازار ارز نیز وجود دارد. حقیقی‌مهمانداری با اشاره به ریسک‌های بازارهای غیرمولد اظهار داشت: در شرایط فعلی بازار سرمایه بهترین و کم‌ریسک‌ترین گزینه سرمایه‌گذاری است، مشروط به اینکه افراد با تحلیل صحیح سرمایه‌گذاری کنند تا از رشدهای این بازار منتفع شوند.

تداوم شیب صعود

افزون بر این فردین آقابزرگی کارشناس بازار سهام با اعتقاد به اینکه نوسان ذات بازار سرمایه است، گفت: حس ناشی از بی‌ثباتی در تصمیم اقتصادی به‌طور خودکار مردم را به فکر حضور در بازارهای موازی نسبت به بازار سرمایه که کمتر از بازار ارز و سکه رشد کرده، انداخته است. وی پیرامون آخرین وضعیت بازار سهام و احتمال خروج نقدینگی از آن با تداوم نوسان بازارهای موازی گفت: برآیند اتفاق‌های رخ داده در بورس تهران و محوریت آن ناشی از اصلاح سطح عمومی قیمت‌ها در بازار سرمایه است. لحاظ کردن میزان افزایش نرخ ارزها در اقتصاد کلان فارغ از بحث افت ارزش پول ملی باعث شده تا بازار سرمایه مورد توجه قرار گیرد. به گزارش فارس، وی با اعتقاد به اینکه نوسان ذات بازار سرمایه است، یادآور شد: روند سینوسی نماگرها در بازار سهام هم اکنون طبیعی بوده و افزایش یا کاهش‌های پرشتاب چندان خوشایند این بازار نیست. به اعتقاد وی وضعیتی که در حال حاضر برای بازار سرمایه رخ داده، ناشی از اصلاح قیمت‌ها در معاملاتی است که قابلیت نقدشوندگی بسیار مناسب در مقایسه با سایر بازارها دارند، از طرفی لزوم جبران عقب‌ماندگی نسبت به بازدهی سایر بازارها در بورس و از طرفی زمزمه‌هایی مبنی بر قابلیت معامله اظهارنامه‌های صادراتی که بر اساس آن شرکت‌ها می‌توانند ارز خود را با تکیه بر قیمت بازار آزاد به فروش برسانند، باعث شده که ورود به بازار سهام برای سرمایه‌گذاران مورد توجه قرار گیرد. به گفته وی در صورت عملیاتی شدن قانون جدید اظهارنامه‌های صادراتی، شبهه الزام ثبت ارز صادراتی شرکت‌ها در سامانه نیما و ضرر ناشی از فروش ۴۲۰۰تومانی آن از بین خواهد رفت. مدیرعامل و عضو هیات‌مدیره شرکت کارگزاری بانک دی از تداوم جریان نقدینگی در بورس سخن گفت و افزود: اصلی‌ترین دغدغه سرمایه‌گذاران در بازار ارز و سکه نقد کردن این دارایی‌ها یا نگهداری آنها و همچنین غیرمتشکل بودن این بازارهاست. آقابزرگی ادامه داد: روند بازار سهام هم اکنون طبیعی بوده و با توجه به بازدهی حدود ۱۲درصدی بازارهای موازی اما بورس به تازگی تحرک و شادابی دوباره به دست آورد. برآیند سمت و سوی حرکت نماگرهای بورسی حاکی از تداوم شیب ملایم صعودی قیمت‌ها بوده و به نظر می‌رسد، فارغ از تغییرات سیاسی و اقتصادی بازدهی ۵۰درصدی را نسبت به ابتدای سال ۹۷ حداقل تا زمستان امسال بر جای گذارد.

سرمایه‌گذاری بدون محدودیت

وی در برابر این پرسش که چگونه می‌شود ۵۰ نفر هر یک با در اختیار داشتن ۳۰۰میلیارد تومان پول نقد می‌توانند ۷۳۰۰سکه طلا را پیش‌خرید کنند، اما هنوز به بازار سرمایه اعتماد پرقدرتی وجود ندارد و پول سرگردان میل به گرایش به سایر بازارهای موازی و غیر مولد دارد، گفت: انتظار از تغییرات یک‌باره در تصمیم‌های اقتصادی از جمله تعدیل نرخ سود سپرده و گواهی سپرده در بازار پول یا انتشار گواهی معاملات سکه همزمان با پیش‌فروش سکه از جمله تغییراتی است که باعث شده حس ناشی از بی‌ثباتی در تصمیم‌های اقتصادی به‌طور خودکار مردم را به فکر حضور در بازارهای موازی و غیرمتشکل نسبت به بازار سرمایه که کمتر از بازار ارز و سکه رشد کرده بیندازد. به گفته آقابزرگی به دلیل ویژگی‌های منحصربه‌فرد بازار سرمایه نسبت به سایر بازارهای موازی از جمله نقدشوندگی بالا و همچنین متشکل و تحت نظارت بودن آن می‌تواند ریسک سرمایه‌گذاران را نسبت به سایر بازارها به شدت کاهش دهد. به باور وی در بازار سرمایه محدودیت برای سرمایه‌گذاری وجود ندارد، ولی در بازار سکه و ارز محدودیت وجود دارد.

رابطه جنگ تجاری و صنایع پیشرو

این کارشناس بورسی تاکید کرد: انگیزه سرمایه‌گذاری در بورس در حالی ایجاد شده که جریان نقدینگی از محل بازارهای با بازدهی کمتر از ۲۵درصد آغاز شده است که یا می‌تواند بازار با اوراق درآمد ثابت یا بازار پول و سپرده باشد. موضوع سرمایه‌گذاری در بورس به معنی این نیست که ارز و سکه به نقطه سقف قیمت‌ها رسیده و نقدینگی از آنجا خارج و به سمت بورس می‌رود. این کارشناس بازار سرمایه با بیان اینکه نقدینگی در بازارهای غیرمتشکل و غیرقانونی به سرعت نمی‌تواند قابلیت نقدشوندگی داشته باشد، افزود: در حال حاضر شاید بازدهی ۲۵درصدی در فضای اقتصادی نسبت به آنچه انتظار می‌رود، ارزش روز دارایی‌ها باید مطابق واقعیت امروز حرکت داشته باشند، برای سرمایه‌گذار مطلوب نیست، بر این اساس سرمایه‌ها به سمت بازار سهام حرکت می‌کند.

آقابزرگی صنایع پربازده بورسی را صنایع ارزآور و شرکت‌های صادرات‌محور عنوان کرد و افزود: جنگ تجاری میان امریکا و چین و برخی کشورهای اروپایی می‌تواند صنایعی که منطبق با نرخ‌های جهانی کالاهای پایه و نفت هستند، از جمله پالایشی‌ها، پتروشیمی، فلزات اساسی و معدنی‌ها را جزو صنایع پیشرو بازار سهام قرار دهد، منتها در بازار سهام به دلیل مرتبط بودن گروه‌ها، حرکت صنایع به‌طور همگن است. وی تصریح کرد: سرمایه‌گذاری در بخش مسکن برای آن دسته از شرکت‌ها و صنایعی که به عنوان سبد سرمایه‌گذاری آنها محسوب می‌شود، می‌تواند گزینه سودآوری برای سرمایه‌گذاران باشند، از جمله این صنایع می‌توان به سهام بانک‌هایی اشاره کرد که درآمد حاصل از املاک و مستغلات در صورت‌های مالی آنها از شناسایی درآمدهای مناسبی حکایت دارد.

مروری بر آمار معاملات دیروز

ورود بورس به کانال جدید

گروه بورس|

شاخص بورس تهران در معاملات روز گذشته با افزایش ۵۲۸ واحدی توانست وارد کانال جدید شود و رقم ۱۰۹ هزار و ۴۰۱ واحد را به خود اختصاص داد. بر این اساس، شاخص‌های بازار اول و دوم به ترتیب ۳۴۵ و یک هزار و ۲۸۳ واحد بالا رفتند. این در حالی است که شاخص هم‌وزن نیز ۱۸۳ واحد صعودی شد. افزون بر این، نماد شرکت‌های پالایش نفت اصفهان، پتروشیمی شازند، پتروشیمی جم، چادرملو، صنایع پتروشیمی خلیج‌فارس و مخابرات با بیشترین تاثیر مثبت بر شاخص، رشد این متغیر را رقم زدند. این در حالی بود که نماد شرکت ملی مس دیروز بیشترین تاثیر منفی را بر شاخص کل داشت. افزون بر این، سرمایه‌گذاران بورسی دیروز بیش از یک میلیارد و ۶۲۸ میلیون برگه دارایی مالی را دست به دست کردند که ارزش این مبادلات بالغ بر ۵ هزار و ۴۶میلیارد ریال بود و در ۱۰۹ هزار نوبت معاملاتی انجام شد. علاوه بر این، پالایش نفت اصفهان با معامله ۶۲ میلیون سهم بیشترین حجم معاملات و پتروشیمی پردیس با معامله بلوکی ۵۴۵ میلیارد ریال بیشترین ارزش معاملات را داشتند. همچنین، گروه‌های فلزات اساسی، فرآورده‌های نفتی و کانه فلزی با بیشترین حجم و ارزش معاملات در صدر برترین گروه‌های صنعتی قرار گرفتند. افزون بر این، صدرنشینی بازار نیز با بیشترین رشد قیمت متعلق به نمادهای قطعات اتومبیل ایران، پتروشیمی شازند، پرداخت الکترونیک سامان کیش، بورس اوراق بهادار، گسترش سرمایه‌گذاری ایران‌خودرو، سرمایه‌گذاری رنا و تولید مواد اولیه دارو پخش بود. در مقابل نمادهای داروسازی زهراوی، داروسازی اسوه، داروسازی فارابی، پارس دارو، معادن بافق، صنایع شیمیایی فارس و فرآوری مواد معدنی با بیشترین کاهش قیمت در انتهای جدول معاملات نشستند. براساس این گزارش، سرمایه‌گذاران بورسی برای خرید سهام توسعه معدنی و صنعتی صبانور، سهام بورس اوراق بهادار تهران، سرمایه‌گذاری سایپا، اوراق مشارکت شهرداری سبزوار، سهام چادرملو، سهام سرمایه‌گذاری خوارزمی و سهام سایپا بیشترین تقاضا و سنگین‌ترین صف‌های خرید را ثبت کردند. در مقابل گروهی از سرمایه‌گذاران با عرضه‌های سنگین تلاش کردند از اوراق مشارکت شهرداری سبزوار، اوراق مشارکت شهرداری تهران، سهام کنتورسازی، اوراق صکوک سایپا و اوراق مشارکت رایان سایپا خارج شوند. این نمادها طولانی‌ترین صف‌های فروش را داشتند.

سلطانی‌نژاد با اشاره به اقدامات بورس کالا مطرح کرد

مواد اولیه برای تولید است نه تجارت

شرکت‌های پایین‌دستی، باید اظهارنامه مالیاتی ارائه کنند تا اگر تخلفی صورت گرفته و کالا را برای تجارت و نه تولید خریداری کرده‌اند آشکار شود؛ همچنین باید توجه داشت که کشف این‌گونه تخلف‌ها به‌دلیل عملکرد شفاف در بورس کالاست با این حال تولیدکنندگان و صنایع پایین‌دستی باید کمک کنند و اطلاعات‌شان را دراختیار بورس قرار دهند تا پالایش متقاضیان با سرعت بیشتر انجام شود. به گزارش ایرنا، حامد سلطانی‌نژاد مدیرعامل بورس کالای ایران درباره وضعیت معاملات بورس کالا گفت: برخی که فقط نام تولیدکننده پایین‌دستی را یدک می‌کشند، اقدام به خام فروشی مواد اولیه از بورس می‌کنند که این موضوع، باعث تقاضای کاذب در بازار شده است. این افراد محصولات را با قیمت پایین خریداری کرده و به قیمت بالاتر در سایر کشورها می‌فروشند. وی افزود: حتی نوسان نرخ ارز باعث شده برخی مس را با قیمت پایین از بورس کالا خریداری کرده و سپس با تبدیل کردن به قراضه، آن را با قیمت بالاتر به کارخانه بفروشند. سلطانی‌نژاد درخصوص اینکه دسترسی تولیدکنندگان واقعی بخش پایین‌دستی را با موانعی مواجه کرده است، ابراز داشت: بسیاری از این اتفاقاتی که رخ می‌دهد مربوط به خود بورس نیست و ریشه در سایر بخش‌ها دارد. بورس یک بازار و فضایی برای معاملات شفاف است. در شرایط کنونی با توجه به اینکه قیمت‌های پایه بورس براساس ارز تک نرخی بررسی و تایید می‌شود سبب پایین آمدن قیمت پایه شده است و در مواردی قیمت‌ها به سطح دی‌ماه و بهمن ماه سال گذشته برگشته؛ این امر سبب شده است که تقاضای تولیدکنندگان بخش پایین‌دستی افزایش یابد. از سوی دیگر، با توجه به اینکه نظارت لازم بر معاملات محصولات نهایی بعد از بورس کالا توسط دستگاه‌های مسوول صورت نگرفته است عده‌یی اقدام به سوءاستفاده از این موضوع کرده و با استفاده از خلأهای موجود، محصولات را به صورت خام صادر می‌کنند. این افراد که فقط نام تولیدکننده را یدک می‌کشند و اقدام به خام فروشی مواد اولیه می‌کنند، بخشی از تقاضای کاذبی هستند که وارد بازار شده است. ورود این تقاضای کاذب سبب بروز چالش برای برخی مصرف‌کنندگان واقعی شده است. به‌عبارت دیگر در حال حاضر، مشکل عمده‌یی در بخش عرضه وجود ندارد، بلکه بحران تقاضا سبب ایجاد مشکلات در بازار شده است.

مدیرعامل بورس کالا اظهار داشت: در حوزه محصولات پتروشیمی، خریداران از طریق سامانه بهین‌یاب به بورس معرفی می‌شوند. این سامانه با هدف این راه‌اندازی شد که تولیدکنندگان واقعی شناسایی و به بورس معرفی شود. با توجه به وجود تقاضای بیش از تولید در برخی کالاها در این سامانه، برای بهبود بهین‌یاب مذاکراتی با وزارت صنعت داشته‌ایم که امیدواریم به کارآمدتر شدن آن کمک کند. در هفته‌های گذشته پیشنهادهایی نیز داده شده است که در حوزه محصولات مختلف عملکرد سال‌های گذشته شرکت‌ها ملاک فعالیت در سال جاری باشد. این طرح، در «مس کاتد» و «پلی اتیلن ترفتالات» بطری انجام شده است و برای سایر کالاها نیز باید بررسی‌ها صورت گیرد تا ملاکی برای تشخیص تولیدکننده واقعی از غیرواقعی مشخص شود. وی درباره نحوه برخورد با متخلفان و شفاف‌سازی عرضه کالا به بخش پایین‌دستی نیز گفت: شرکت‌های پایین‌دستی، باید اظهارنامه مالیاتی ارائه کنند تا اگر تخلفی صورت گرفته و کالا را برای تجارت و نه تولید خریداری کرده‌اند آشکار شود. البته عموم صنایع پایین‌دستی ما صنایع شریف و تولیدکنندگان واقعی‌اند که طرفدار شفافیت نیز هستند. از جمله تخلف‌هایی که چندی پیش آشکار شد، مربوط به شرکت‌های ثبت شده در مناطق آزاد بود. این شرکت‌ها به نام تولیدکنندگان بخش پایین‌دستی اقدام به خرید محصولات پتروشیمی می‌کردند در حالی که واقعی نبود و آنها دلالی و سوداگری می‌کردند. پس از شناسایی، این شرکت‌ها به مراجع قضایی معرفی شدند که تاکنون حکم علیه شرکت، قطعی شده است. یکی دیگر از اقدامات، بازدید از شرکت‌های مشکوک است که در صورت محرز شدن تخلف، به مراجع قانونی معرفی می‌شوند. باید توجه داشت که کشف این‌گونه تخلف‌ها به دلیل عملکرد شفاف در بورس کالاست؛ با این حال تولیدکنندگان و صنایع پایین‌دستی باید کمک کنند و اطلاعات‌شان را دراختیار بورس قرار دهند در غیر این صورت بورس به تنهایی نمی‌تواند این مساله را مدیریت کند.

آمار

با ارزش‌ترین صنایع بورس

گروه بورس| اسامی بزرگ‌ترین صنایع بورسی و فرابورسی از نظر ارزش معاملات در پایان اردیبهشت سال ۹۷ منتشر شد. براساس اعلام مدیریت امور ناشران شرکت سپرده‌گذاری مرکزی، «گروه اوراق مالی» با ۶۱ هزار و ۷۰۰ میلیارد ریال در پایان اردیبهشت ۹۷ در صدر بزرگ‌ترین صنعت بورسی از نظر ارزش معاملات ایستاد. این در حالی است که، «گروه فلزات اساسی» با معامله با ۱۷ هزار و ۳۹۷ میلیارد ریال و «مخابرات» با ۱۵ هزار و ۸۶۳ میلیارد ریال در رتبه‌های دوم و سوم قرار دارند. همچنین «گروه صندوق‌های سرمایه‌گذاری قابل معامله، صنایع خودرو و ساخت قطعات، پیمانکاری صنعتی، فرآورده‌های نفتی، کک و سوخت هسته‌یی، سرمایه‌گذاری‌ها، استخراج کانه‌های فلزی، محصولات شیمیایی، استخراج نفت و گاز و فرآورده‌های جنبی» در مکان‌های سوم تا دهم بزرگ‌ترین صنایع بورسی و فرابورسی از نظر ارزش معاملات هستند. گفتنی است «صنایع انتشار و چاپ، محصولات چوبی و منسوجات» در رتبه‌های انتهایی این جدول ایستادند.

روی خط شرکت‌ها

■ **شفاف‌سازی «برکت»:** شرکت گروه دارویی برکت درباره تغییر با اهمیت پیش‌بینی درآمد هر سهم توضیح داد. بر این اساس، شرکت با سرمایه سه هزار و ۴۰۰ میلیارد ریال برای سال مالی منتهی به پایان اسفند ۹۷ شفاف‌سازی اعلام کرد. این شرکت بورسی درباره کاهش ۱۹۴ هزار و ۷۴ میلیون ریالی هر سهم این شرکت در سال مالی منتهی به پایان اسفند ۹۷ توضیح داد. در همین حال، «برکت» سود خالص پیش‌بینی شده قبلی شرکت را ۸۱۳ هزار و ۳۹۵ میلیون ریال اعلام کرده بود که در گزارش جدید این رقم با کاهش ۲۳درصدی مواجه شده است. سود خالص پیش‌بینی شده فعلی این شرکت ۶۱۹ هزار و ۳۲۱میلیون ریال نیز اعلام شده است.

■ **افزایش ارزش بازار «پترول»:** شرکت گروه پتروشیمی سرمایه‌گذاری ایرانیان صورت وضعیت پرتفوی سرمایه‌گذاری‌ها در دوره یک ماهه منتهی به ۳۱ خرداد ۹۷ را با سرمایه ۲۰ هزار میلیارد ریال منتشر کرد. بر این اساس، شرکت در ابتدای دوره یک ماهه منتهی به پایان خرداد ماه امسال تعدادی از سهام چند شرکت بورسی را با بهای تمام شده ۴ هزار و ۶۰۴ میلیارد و ۴۰۹ میلیون ریال و ارزش بازار ۷هزار و ۸۴۴ میلیارد و ۹۵ میلیون ریال در سبد سهام خود داشت. همچنین، بهای تمام شده سهام بورسی این شرکت در دوره یک ماهه یاد شده هیچ تغییری نکرده است. این در حالی است که ارزش بازار این شرکت طی همین دوره یک هزار و ۶۳۴ میلیارد و ۸۹۵ میلیون ریال افزایش یافت و در پایان دوره معادل ۹ هزار و ۴۷۸ میلیارد و ۹۹۰ میلیون ریال محاسبه شد. علاوه بر این، «پترول» در دوره یک ماهه منتهی به ۳۱ خرداد ماه ۹۷ هیچ سهام بورسی را واگذار یا خریداری نکرد. بر این اساس، گروه پتروشیمی سرمایه‌گذاری ایرانیان در پایان گزارش عملکرد ماهیانه دلایل مغایرت اطلاعات ابتدای دوره جاری با اطلاعات انتهای دوره قبل را اعلام کرده است:

- بهای تمام شده سرمایه‌گذاری در پتروشیمی ایلام از بابت هزینه‌های نقل و انتقال سهام از پتروشیمی بازرگانی به گروه پتروشیمی سرمایه‌گذاری ایرانیان اصلاح شده است.
- در مجمع عمومی فوق‌العاده شرکت کود شیمیایی اوره لردگان در تاریخ ۶ خرداد ماه سال جاری، افزایش سرمایه از مبلغ ۵ هزار میلیارد ریال به ۹هزار میلیارد ریال (معادل ۸۰درصد سرمایه فعلی) از محل مطالبات و آورده نقدی سهامداران به تصویب رسیده است و مهلت استفاده از حق تقدم خرید سهام از تاریخ ۳۰ خرداد ماه سال جاری الی ۲۷ مرداد ماه است.

علاوه بر این، در جریان این افزایش سرمایه تعداد ۳میلیارد و ۱۴۹ میلیون و ۱۰۱ هزار برگه حق تقدم به این شرکت تعلق گرفت که ارزش اسمی آنها تماما از محل مطالبات پرداخت خواهد شد.

■ **«دسبحا» خرداد ماه چه کرد؟** شرکت گروه دارویی سبحان صورت وضعیت پرتفوی سرمایه‌گذاری‌ها در دوره یک ماهه منتهی به ۳۱ خرداد ۹۷ را با سرمایه یک‌هزار و ۶۷۰ میلیارد ریال منتشر کرد. بر این اساس، شرکت در ابتدای دوره یک ماهه منتهی به پایان خرداد ماه امسال تعدادی از سهام چند شرکت بورسی را با بهای تمام شده ۲ هزار و ۲۲۰ میلیارد و ۶۷۲ میلیون ریال و ارزش بازار ۶ هزار و ۱۲۲ میلیارد و ۳۷۱ میلیون ریال در سبد سهام خود داشت. همچنین، بهای تمام شده سهام بورسی این شرکت در دوره یک ماهه یاد شده هیچ تغییری نکرده است. این درحالی است که ارزش بازار این شرکت طی همین دوره ۳۴۹ میلیارد و ۲۱۰ میلیون ریال افزایش یافت و در پایان دوره معادل ۶ هزار و ۴۷۱ میلیارد و ۵۸۱ میلیون ریال محاسبه شد. «دسبحا» در دوره یک ماهه منتهی به ۳۱ خرداد ماه ۹۷ هیچ سهام بورسی را واگذار یا خریداری نکرد.

■ **«وغدیر» فقط فروشنده بود:** شرکت سرمایه‌گذاری غدیر صورت وضعیت پرتفوی سرمایه‌گذاری‌ها در دوره یک ماهه منتهی به ۳۱ خرداد ۹۷ را با سرمایه ۷۲هزار میلیارد ریال منتشر کرد. این در حالی است که، شرکت در ابتدای دوره یک ماهه منتهی به پایان خرداد ماه امسال تعدادی از سهام چند شرکت بورسی را با بهای تمام شده ۳۲ هزار و ۶۷۵ میلیارد و ۹۹۹ میلیون ریال و ارزش بازار ۶۲ هزار و ۸۲۹ میلیارد و ۷۱۸ میلیون ریال در سبد سهام خود داشت. همچنین، بهای تمام شده سهام بورسی این شرکت در دوره یک ماهه یاد شده ۴ میلیارد و ۶۹۳ میلیون ریال کاهش یافت و در پایان دوره به رقم ۳۲ هزار و ۶۷۱ و ۳۰۶ رسید. این در حالی است که ارزش بازار این شرکت طی همین دوره ۱۰ هزار و ۴۰ میلیارد و ۱۳۱ میلیون ریال افزایش یافت و در پایان دوره معادل ۷۳ هزار و ۲۶۹ میلیارد و ۸۴۹ میلیون ریال محاسبه شد.

اخبار

اولویت دریافت دلار ۴۲۰۰ تومانی با کالاهای اساسی

صداوسیما| رییس اتاق بازرگانی ایران گفت: ما در بخش خصوصی معتقدیم، ارز ۴۲۰۰تومانی فقط به کالاهای اساسی باید تعلق بگیرد و دولت بازار ثانویه ارز را به رسمیت بشناسد. غلامحسین شافعی با بیان اینکه اجرایی شدن نظام تشخیص مالیاتی فشار را از تولید برمی‌دارد، افزود: در شرایط فعلی متاسفانه آنچه فشار، شناسایی و شفافیت است در فعالیت‌های تولیدی وجود دارد و فعالیت‌های غیرتولیدی مانند دلالی و سفته‌بازی مانند آنچه در بازار ارز و سکه اتفاق افتاده و بالاترین سودآوری را دارند هیچ گونه شفافیتی ندارند. به گفته او به عنوان بخش خصوصی بارها تاکید کردیم که اگر قرار باشد از فعالیت‌های مولد و تولید حمایت شود باید جذابیت این فعالیت‌ها از دلالی بالاتر باشد. رییس اتاق ایران همچنین افزود: نظر بخش خصوصی این است که ارز ۴۲۰۰تومانی باید فقط به کالاهای اساسی اختصاص یابد، اما اینکه این ارز برای ورود هر کالایی اختصاص یابد مورد نظر ما نیست. به گفته شافعی به دولت پیشنهاد کردیم، بازار ثانویه ارز را رسمیت دهد و از این بخش برای تامین کالاها استفاده کند که این اقدام تاثیر خوبی در تامین کالاها و رفع قاچاق خواهد داشت. او با اشاره به تشکیل ستاد هماهنگی اقتصادی با حضور سران سه قوه افزود: اگر فعالیت این نهاد، مستمر و جدی باشد و بخش خصوصی و کارشناسان مستقل اقتصادی را طرف مشورت خود قرار دهد برای نخستین بار در مسائل اقتصادی کشور به نتایج مطلوبی دست خواهیم یافت.

کمبود مواد اولیه برای تولید کفش دست‌دوز

ایسنا| با توجه به اینکه مدتی است بازار کفش دست‌دوز با کمبود مواد اولیه روبه‌روست، قرار شده در این هفته در رابطه با رفع موانع تولید، تامین مواد اولیه و ارائه تسهیلات بانکی جلسه‌یی با حضور مسوولان وزارت صنعت، معدن و تجارت برگزار شود. در چند روز گذشته به واسطه شرایط سخت تامین مواد اولیه تولید کفش دست‌دوز، برخی تولیدکنندگان اعلام نارضایتی کردند و این در حالی است که دولت با جدیت تمام اعلام کرد: ارز برای واردات مواد اولیه تولیدی اختصاص پیدا خواهد کرد. برخی تولیدکنندگان و مسوولان صنفی بر این عقیده هستند که ارز برای واردات اختصاص یافته است اما مشکلات بانکی، گشایش اعتبار و ثبت سفارش کالا عاملی شده تا از اسفندماه سال گذشته واردات مواد اولیه تولید با تاخیر انجام شود. در این میان تاخیر در واردات و تامین مواد اولیه در بازار به مذاق برخی افراد خوش آمده و سودجویان به‌گونه‌یی رفتار کردند که بی‌ثباتی را در قیمت‌گذاری به بازار وارد کردند. درباره شرایط تولید در این بخش، رسول شجری رییس اتحادیه فروشندگان و تولیدکنندگان کفش دست‌دوز گفت: ۳۰درصد مواد اولیه تولید کفش از طریق واردات تامین می‌شود و اگر این مواد در فرآیند تولید مورد استفاده قرار نگیرد، نمی‌توان محصول نهایی را تولید کرد. او ادامه داد: به‌طور مثال چرم از منابع داخلی تامین می‌شود، اما اگر برخی از مواد اولیه وارداتی در فرآیند تولید وجود نداشته باشد، نمی‌توان چرم را برای تولید پردازش کرد. شجری گفت: در گذشته در راستای سرعت بخشیدن به فرآیند واردات مواد اولیه با وزارت صنعت، معدن و تجارت رایزنی‌هایی صورت گرفت که خروجی مناسبی به همراه داشت اما طولانی شدن فرآیند گشایش اعتبار، ثبت‌سفارش و واردات مواد اولیه کمبود را در بازار به همراه داشت.

نخریدن، درمان گرانی نیست

ایسنا| نایب‌رییس اول کمیسیون بازرگانی داخلی اتاق بازرگانی ایران معتقد است که کمپین برای نخریدن کالاهایی که گران می‌شود، جوابگو نیست و اتفاقا باعث گران‌تر شدن آن کالا در آینده می‌شود؛ تنها راه این است که دولت کنترل و نظارت‌های خود را در بازار بیشتر کند تا جلو این سوءاستفاده‌ها و گرانی‌های غیرمنطقی را بگیرد.

در پی افزایش قیمت و نوسانات بازار طی ماه‌های اخیر، برخی سلبریتی‌ها در فضای مجازی مطالبی را به اشتراک گذاشتند که مردم برای مقابله با گرانی، کمپین نخریدن کالا و محصولات گران‌قیمت را در طول یک ماه اجرایی کنند که شامل سکه، طلا، ارز و دیگر محصولات می‌شود. اگرچه برخی کارشناسان اقتصادی معتقدند که در شرایط فعلی ایران، این کمپین و نخریدن محصولات گران‌قیمت که مشمول نوسان شده بودند، جوابگو نیست و نمی‌تواند تعادل و ارزانی را در بازار ایجاد کند. همچنین محمدباقر نوبخت، سخنگوی دولت در نشست خبری اخیر خود ضمن تشکر از این چهره‌ها ازجمله علی کریمی گفت:«در این مورد نمی‌شود نسخه کلی پیچید. در زمان رکود، تلاش دولت این بود که صنعت خودرو کشور را فعال کند اما همان مقطع کمپینی راه‌اندازی شده بود که خودرو خریداری نشود. کمپین قابل قبول نبود اما در این مورد گرانی‌های اخیر خودرو این کمپین قابل قبول است. اگر کالایی گران فروخته می‌شود، کسی آن را نخرد. از علی کریمی به خاطر راه انداختن کمپین گران نخریدن کالاها تشکر می‌کنم. اقدام او قابل قبول است. تولید و فروش خودروها افزایش یافته است اما باز هم می‌بینیم، قیمت خودرو بالا می‌رود، این کمپین در این مورد خاص خوب است.» این اظهارات درحالی مطرح شد که مسعود خیاط‌زاده، نایب‌رییس اول کمیسیون بازرگانی داخلی اتاق بازرگانی ایران گفت: کمپین نخریدن کالا و محصولاتی که با افزایش قیمت مواجه می‌شوند، نمی‌تواند جوابگو باشد؛ چراکه گرانی‌ها به یک واقعیت تبدیل شده که باید اقدامات زیادی رخ دهد تا چنین مشکلاتی حل شود بنابراین نخریدن بسیاری از این کالاها درمان گرانی آنها نیست.

وی افزود: این اقدام در مورد برخی از کالاها جواب معکوس می‌دهد؛ چراکه تجربه نشان داده، زمانی که فروشنده بازارش افت داشته باشد، آن را در ماه بعد جبران می‌کند و در اصطلاح گفته می‌شود که در ماه‌های آینده تلافی می‌شود.

در مراسم روز ملی اصناف تشریح شد

پشت صحنه گرانی‌ها در بازار

تعادل| مجتبی عبدی|

مراسم روز ملی اصناف دیروز و با حضور وزیر کشور، معاون اقتصادی و بازرگانی وزیر صنعت، معدن و تجارت، رییس اتاق اصناف ایران، روسای اتاق‌های اصناف سراسر کشور و جمعی از روسای اتحادیه‌های صنفی برگزار شد. در حاشیه آیین روز ملی اصناف، وزارت کشور و اتاق اصناف ایران با هدف رفع مسائل و مشکلات اصناف، هم‌افزایی در راستای مدیریت بازار و توسعه اشتغال یادداشت تفاهم همکاری امضا کردند. همچنین در این مراسم رییس اتاق اصناف ایران، گرانی در بازارها را منبعث از نوسانات ارزی و شایعات دانست و اعلام کرد: هیچ کمبودی در تامین و عرضه وجود ندارد. این اظهارات در حالی بود که معاون اقتصادی و بازرگانی وزیر صنعت، معدن و تجارت در نگاه مقابل اعلام کرد: «گرانی» در شرایطی در بازار رخ داد که نرخ ارز از ۴۸۵۰ به ۴۲۰۰ تومان کاهش یافت. او معتقد بود در این مدت از ظرفیت اصناف به درستی استفاده نشد؛ به‌طوری که با وجود اجناس مورد نیاز مردم، برخی از عرضه آنها جلوگیری می‌کردند و همین عامل به افزایش قیمت‌ها دامن زد.

محور همکاری‌ها

فعالان اصناف چند صباحی است که با مشکلاتی از قبیل گسترش دستفروشی‌ها، وجود اصناف غیرمجاز و ناهماهنگی میان اصناف و شهرداری سر و کار دارند که در این راستا با امضای تفاهمنامه‌یی میان وزارت کشور و اتاق اصناف ایران، وزارت کشور به کمک حل مسائل فعالان این حوزه برآمد. بر اساس این تفاهمنامه، وزارت کشور متعهد شد برای ساماندهی بازار و صنوف، در راستای ایجاد تعامل و ارتباط با سایر نهادها و ارگان‌ها با اتاق اصناف ایران همکاری کند. همچنین «همکاری در زمینه اجرای نظام جامع مدیریت شهری و انتقال صنوف آلاینده به خارج از شهرها» و «مساعدت در راستای اجرایی کردن نظرات اتاق اصناف با استفاده از ظرفیت‌های قانونی» از دیگر تعهدات وزارت کشور در این یادداشت تفاهم است. اتاق اصناف ایران نیز متعهد شد تا پیشنهادها و سیاست‌های وزارت کشور را در برنامه‌ریزی، مدیریت و سیاست‌گذاری‌های صنفی لحاظ کند. پیگیری و اجرای دقیق طرح مهارت‌آموزی در محیط کار واقعی، از طریق شناسایی مهارت‌آموزان و ایجاد هماهنگی منطقی بین آنان با مراکز یادگیری و صنوف از دیگر تعهدات اتاق اصناف در این یادداشت تفاهم است. اعتبار این یادداشت تفاهم، سه سال است و پس از اتمام مدت، تمدید آن با توافق طرفین بلامانع است.

گستردگی دستفروشان یکی از معضلاتی است که بازار را تحت تاثیر قرار داده و با توزیع اجناس بی‌کیفیت و غیر معتبر آسیب‌های اجتماعی را به دنبال داشته است. در این خصوص رییس اتاق اصناف ایران دیروز در همایش بزرگداشت روز ملی اصناف، با انتقاد از گسترش بی‌رویه نظام دستفروشی در کشور گفت: اکنون بیش از یک میلیون دستفروش در کنار واحدهای صنفی فعالیت می‌کنند. علی فاضلی افزود: حضور دستفروشان حدی است که نظام بازار را تحت تاثیر قرار داده و همکاری وزارت کشور برای حل این مشکل می‌تواند موثر باشد. او در ادامه سخنان خود خواستار آن شد که اصناف و وزارت کشور در چند زمینه از جمله فعالیت دستفروشان، تنظیم بازار، ساماندهی واحدهای بدون پروانه و هماهنگی اصناف و شهرداری‌ها باید همکاری‌های خود را گسترش دهند. رییس اتاق اصناف ایران در این همایش به پنج محور مهم که اهداف همکاری اتاق اصناف ایران و وزارت کشور است، اشاره کرد و گفت: ما امروز وظیفه داریم ایجاد وحدت برای آحاد جامعه مردم، هماهنگ کردن اقتصاد، نگاه به مزیت‌های داخلی، فعال‌تر کردن بنگاه‌های تولیدی و نظام بخشی به سیستم توزیع کشور در جهت حمایت از کالاهای ایرانی از جمله کارهایی است که باید انجام دهیم. فاضلی در ادامه به نقش اصناف در شرایط اقتصاد کنونی پرداخت و افزود: با هدایت بازار و رعایت حداقل‌ها، می‌توان بر مشکلات غلبه کرد.

جنگ روانی به اصناف رسید

رییس اتاق اصناف ایران در بخش دیگری از سخنان خود تصریح کرد: «هیچ زمانی به حساسیت امروز نبوده و نیست. دشمن موثرترین نهادهای اقتصادی کشور را هدف قرار داده است. تضعیف مولفه‌های قدرت آفرین و امنیت‌زا در دستور کار دشمن قرار گرفته و متاسفانه برخی بنگاه‌های صنفی خودی نیز در جهت تضعیف بازار سخن می‌رانند و بازار را متهم به گرانفروشی می‌کنند که صحت ندارد.» او فعالان اقتصادی را سربازان خط مقدم مواجهه با دشمن دانست و گفت: برای این افسران باید ابزارهای لازم فراهم شود. به گفته رییس اتاق اصناف ایران تصویب قوانین کارآمد، قرار دادن نظام بانکی با بهره مناسب، و مبارزه عملی با قاچاق کالا و حذف قوانین زائد از جمله این ابزارهاست. رییس اتاق اصناف ایران خطاب به وزیر کشور گفت: ناهماهنگی‌های زیادی بین دستگاه‌های اصناف و شهرداری در کل کشور وجود دارد که تقاضای بنده ایجاد برگزاری یک جلسه مشترک و شهرداران کلان‌شهرها و روسای سازمان‌های اتاق‌های اصناف کشور است. او افزود: همچنین بحث ستاد تنظیم بازار نیز در اختیار استانداران کشور است و به یقین برگزاری جلسه مشترک برای حل مشکلات کارگشا خواهد بود. فاضلی تاکید کرد: در اجرای ماده ۲۷ و ۲۸ معضل مهمی را داریم که اصناف و نیروی انتظامی و وزارت کشور درگیر هستند و باید جلسه مشترکی برای حل آن برگزار شود.

علی فاضلی همچنین در حاشیه مراسم روز ملی اصناف در جمع خبرنگاران در مورد گرانی‌های اخیر نیز گفت: حدود ۲ ماهی است که بحث گرانی‌ها را در مجموعه اقتصاد کشور شاهد هستیم. او تاکید کرد: گرانی‌ها ربطی به بنگاه‌های کوچک و متوسط ندارد و از جاهای دیگری است. رییس اتاق اصناف ایران اظهار کرد: گران‌فروشی را نفی می‌کنم، ما در اکثریت قریب به اتفاق کالاها از جمله استراتژیک، کالاهای سبد خانوار، مواد غذایی بحثی به عنوان گران فروشی نداریم و دستمزد خدماتی که برای بنگاه‌ها در نظر گرفته‌ایم، فراتر از آن را در اقتصاد کشور شاهد نیستیم. به گفته او، گرانی ریشه‌های مختلفی دارد که از جمله آن می‌توان به بحث ارز اشاره کرد. او با بیان اینکه باید به بنگاه‌ها اعلام شود که ارزهایی که می‌گویند تخصیص یافته است، به چه کسانی رسیده است و این ارز به چه کالاهایی تخصیص یافته است و حجم آن چقدر بوده است؟

۷۰۰ هزار واحد صنفی غیرمجاز

از دیگر سو وزیر کشور نیز در همایش روز ملی اصناف به اهمیت اصناف و نقش بازار در تاریخ معاصر ایران پرداخت. عبدالرضا رحمانی‌فضلی طی سخنرانی خود در جمع روسای اتحادیه‌ها و رییسان اتاق‌های اصناف استان‌ها، با اشاره به اهمیت جایگاه اصناف گفت: جدایی مردم و بازار غیرقابل تصور است، چرا که بیشترین تاثیرگذاری و تاثیرپذیری را در ارتباطش با مردم داشته است. بازار با بیش از دو و نیم میلیون واحد صنفی مجاز و پوشش جمعیتی ۱۰ میلیونی نقش بزرگی را ایفا می‌کند. همچنین ۱۸ درصد تولید ناخالص داخلی را به خود اختصاص داده است که باز هم تاکیدی بر این ادعاست. وزیر کشور بازار را نهادی موثر در ایجاد امنیت و آرامش جامعه دانست و گفت: عرضه کالا با قیمت واقعی و به میزان نیاز مردم موجب امنیت و آرامش روانی جامعه خواهد شد. او افزود: اگر اصناف وظیفه خود را در تامین کالاهای مورد نیاز مردم به درستی انجام ندهند، زمینه تنش در جامعه دامن خواهد خورد.

وزیر کشور در بخش دیگری از سخنان خود افزود: جلسات مورد نیاز برای ساماندهی بازار با شهرداری‌ها و استانداران برگزار خواهد شد تا حدود ۷۰۰ هزار واحد صنفی غیرمجاز ساماندهی شود. او افزود: سازمان اصناف نیز طرح خود را در این زمینه در ساماندهی دستفروشان ارائه کند. رحمانی فضلی در ادامه سخنان خود با اشاره به شرایط فعلی اقتصاد کشور گفت: ما از ابتدای انقلاب باید در حوزه مقاوم و مستقل کردن اقتصاد گام‌های اساسی بر می‌داشتیم اما در این حوزه کوتاهی کردیم و در استقلال اقتصادی نتوانستیم با تراز انقلاب حرکت کنیم. باید طوری حرکت می‌کردیم که اگر شیرهای نفت بسته شود دچار تنش‌های داخلی نشویم، این در حالی است که نتوانسته‌ایم با استفاده از منابع داخلی و توانمندی‌های منطقه‌یی بودجه‌یی داشته باشیم که به نفت وابستگی نداشته باشد. رحمانی فضلی ادامه داد: در سه ماه گذشته با وجود جنگ روانی دشمن از نظر میزان فروش و قیمت نفت همچنین صادرات و واردات کشور نه تنها کمبود نداشته‌ایم بلکه شاهد افزایش بوده‌ایم، اما با توجه به جنگ روانی دشمن در داخل دچار نوسانات قیمت‌ها و نگرانی مردم می‌شویم. بخشی از این مشکل به خاطر حجم نقدینگی مردم و مراجعه بیش از حد به بازار است که دولت نیز باید در تنظیم مقررات برای مدیریت بهتر بازار در این شرایط عمل کند.

دلیل گرانی از نگاه سینکی

با وجود اینکه تغییر نرخ ارز رسمی باعث تنش در بازار شد، اما معاون وزیر صنعت، معدن و تجارت افزایش قیمت‌ها را بی‌ارتباط با ارز می‌داند و معتقد است از ظرفیت اصناف برای توزیع اجناس به درستی استفاده نشده است. معاون اقتصادی و بازرگانی وزیر صنعت، معدن و تجارت نیز در آیین روز ملی اصناف گفت: از ظرفیت سه میلیون واحد صنفی کشور برای مقابله با گرانی‌های اخیر، به درستی استفاده نشد. حسن یونس سینکی اظهار کرد: «گرانی» در شرایطی در بازار رخ داد که نرخ ارز از ۴۸۵۰ به ۴۲۰۰ تومان کاهش یافت. او با تاکید بر اینکه باید از ظرفیت‌های اصناف در تامین و توزیع کالا استفاده کرد، ادامه داد: در یک ماه اخیر شاهد بودیم که با وجود وجود اجناس مورد نیاز مردم، برخی از عرضه آنها جلوگیری می‌کردند. حسن یونس سینکی در بخش دیگری از سخنان خود با بیان اینکه جامعه صنفی کشور نخستین سنگر در برابر تهاجم اقتصادی به کشور است، گفت: سه میلیون واحد صنفی فعال، ظرفیتی برای حوزه‌های اقتصادی فرهنگی امنیتی و اجتماعی یک کشور است. او درباره نقش اصناف در مبارزه با قاچاق کالا گفت: برخوردهای نظامی و انتظامی با قاچاق کالا جای خود را دارد اما مهم‌ترین سنگری که می‌تواند قاچاق را به صفر برساند، واحدهای صنفی است.

در کارگروه توسعه صادرات کرمانشاه مورد تاکید قرار گرفت

بازار ۳۰۰ میلیارد دلاری پساداعش در عراق

تعادل|

عضو هیات رییسه اتاق ایران در کارگروه توسعه صادرات کرمانشاه بر لزوم استفاده از ظرفیت‌های بازار عراق تاکید کرد و یکی از پیش‌نیازهای تحقق این امر را منوط به فراهم کردن زیرساخت‌های لازم در مرزهای تجاری کرمانشاه دانست.

کیوان کاشفی ضمن تاکید بر لزوم استفاده بیش‌ازپیش از ظرفیت‌های بازار عراق گفت: برای این منظور باید زیرساخت‌های لازم در مرزهای تجاری کرمانشاه فراهم شود به گونه‌یی که تجار و بازرگانان بتوانند با صرف کمترین زمان و هزینه و بدون وارد شدن در بروکراسی‌های معمول اداری، مبادلات خود با کشور عراق را به انجام دهند.

عضو هیات رییسه اتاق ایران در کارگروه توسعه صادرات استان کرمانشاه که با حضور حسن دانایی‌فر، مشاور معاون اول رییس‌جمهور و رییس روابط اقتصادی ایران با عراق و سوریه برگزار شد، درخواست کرد هر چه زودتر ساماندهی مرز پرویزخان و تسهیل و روان‌سازی جریان صادرات در این مرز به منظور کاهش هزینه‌های تجار اجرایی شود.

به گزارش اتاق بازرگانی ایران، رییس اتاق بازرگانی، صنایع، معادن و کشاورزی کرمانشاه از اجرای طرح سوآپ نفتی هم یاد کرد که می‌تواند درآمد و اشتغال‌زایی خوبی برای کشور و کرمانشاه داشته باشد و تاکید کرد: اتاق بازرگانی برای اجرای این طرح آماده همکاری است.

کاشفی با اشاره به مشکلاتی که پیش روی تجار و بازرگانان برای تردد از مرز خسروی وجود داشت، ادامه داد: خوشبختانه با پیگیری‌هایی که انجام شد، تردد تجار و بازرگانان از این مرز مجاز شد. او تجهیز یک آزمایشگاه به منظور تسهیل در صادرات برخی اقلام مانند خشکبار و... را نیز ضروری خواند.

رییس اتاق کرمانشاه همچنین درخواست لغو «شهادت منشأ» از سوی طرف عراقی برای صادرات کالا از ایران را مطرح و تصریح کرد: این مساله مشکلات زیادی برای تجار ایرانی ایجاد کرده و باید پیگیری‌های لازم انجام شود تا به جای «شهادت منشأ» منحصرا به گواهی مبدأ کفایت شود که رویه‌یی بین‌المللی است.

کاشفی از پیگیری برای برپایی نمایشگاه توانمندی‌های ایران در کردستان عراق به خصوص سلیمانیه خبر داد که تلاش می‌شود پاییز امسال و در صورت صدور مجوز از سوی سازمان توسعه تجارت ایران برگزار شود. او در پایان بر لزوم توجه ویژه به بازار سوریه هم تاکید کرد و ادامه داد: عراق می‌تواند دروازه‌یی برای ورود به بازار سوریه باشد.

دبیر ستاد توسعه روابط اقتصادی ایران با عراق و سوریه گفت: خسروی نزدیک‌ترین نقطه برای دسترسی به بازار سوریه است. حسن دانایی‌فر از مزیت‌های مرزی استان کرمانشاه یاد کرد و گفت: کرمانشاه بیشترین گذرگاه‌های مرزی را با عراق دارد که این یک فرصت هم برای مردم منطقه و هم در بعد ملی است.

او عنوان کرد: استفاده از ظرفیت مرزها هم می‌تواند وضعیت اقتصادی کشور را از شرایط کنونی نجات دهد و هم انباشت رنج‌ها و مشکلات کرمانشاه از زمان جنگ تاکنون را تا حدودی مرتفع کند.

مشاور معاون اول رییس‌جمهور پیگیری وضعیت مرزهای کرمانشاه را بر مسوولان کشور واجب دانست و افزود: از مهم‌ترین این مرزها می‌توان به مرز خسروی اشاره کرد که پیگیری برای بازگشایی آن ادامه دارد.

به گفته دانایی‌فر در جلساتی که تاکنون برای مرز خسروی برگزار شده، تصمیمات خوبی اتخاذ شده که از مهم‌ترین آنها می‌توان به مجوز خروج تجار و بازرگانان از این مرز اشاره کرد که گامی برای بازگشایی اساسی این مرز است.

به گفته او مرز خسروی از دیرباز مرز سنتی کشور ایران با عراق بوده با اهتمامی که برای بازگشایی آن وجود دارد حتما به نقطه مطلوب خواهیم رسید.

دبیر ستاد توسعه روابط اقتصادی ایران با عراق و سوریه به مرز سومار هم اشاره داشت که اخبار خوبی از آن به گوش می‌رسد و تاکید کرد: مخالفت‌های زیاد و شدیدی هم در داخل کشور و هم در عراق برای بازگشایی این مرز وجود داشت اما این مرز اکنون نه به عنوان یک بازارچه بلکه به عنوان گذرگاه رسمی مسافری و بازرگانی از سوی طرف عراقی شناخته می‌شود.

او یادآوری کرد: مرز سومار تنها ۸۰کیلومتر با مرکز عراق یعنی بغداد فاصله دارد و در این مسیر هیچ مشکل امنیتی، اجتماعی و... نیز وجود ندارد.

دانایی‌فر در ادامه از ظرفیت عظیمی که در بازسازی عراق در زمان پساداعش و پس از انتخابات داخلی عراق ایجاد شده هم یاد کرد و گفت: عراق کشور ثروتمندی است و حداقل برآوردی که از بازار بازسازی آن داریم ۳۰۰میلیارد دلار است که نباید آن را از دست بدهیم.

او با بیان اینکه ایران می‌تواند در حوزه خدمات فنی و مهندسی به خوبی وارد عراق شود، خاطرنشان کرد: مشکلاتی که در بعد پرداخت مطالبات شرکت‌های فنی و مهندسی ایران در عراق وجود داشت درحال حل شدن است و طی روزهای اخیر شاهد وصول مطالبات این شرکت‌ها هستیم.

دانایی‌فر افزود: شرکت‌های فنی و مهندسی کرمانشاه هم می‌توانند به خوبی در بخش مرکزی و هم اقلیم عراق ورود کنند.

او در عین حال خواستار پای کار آمدن بخش خصوصی برای ایجاد نیروگاه و صادرات برق به عراق شد و تاکید کرد: اگر بخش خصوصی پای کار بیاید، قراردادها با عراق را برای آنها هماهنگ می‌کنیم. دانایی‌فر از توافق برای ایجاد یک شرکت حمل‌ونقل مشترک بین دو کشور هم یاد کرد و ادامه داد: شهرک صنعتی مشترک دو کشور نیز باید هر چه زودتر راه‌اندازی شود.

مشاور معاون اول رییس‌جمهور بر لزوم توسعه واردات ایران از عراق هم تاکید کرد و افزود: به منظور استمرار روابط اقتصادی با عراق به واردات از این کشور هم نیاز داریم زیرا روابط یک سو چندان پایدار نخواهد بود. وی با بیان اینکه ایران سالانه ۳۵میلیارد دلار واردات از امارات دارد، اظهار کرد: عراق می‌تواند جایگزین امارات در این حوزه شود. دانایی‌فر با بیان اینکه باید تلاش کنیم از عراق به سمت سوریه حرکت کنیم، افزود: مرز خسروی نزدیک‌ترین نقطه برای دسترسی به بازار سوریه و حتی مدیترانه است.

پیگیری برای بازگشایی مرز خسروی

استاندار کرمانشاه گفت: قدم‌های خوبی برای بازگشایی مرز خسروی برداشته شده اما هنوز به هدف اصلی نرسیده‌ایم. هوشنگ بازوند از پیگیری‌ها برای بازگشایی مرز خسروی یاد کرد و افزود: اگرچه قدم‌های بسیار خوبی برای بازگشایی این مرز برداشته شده اما هنوز به اهداف مورد نظر نرسیده‌ایم.

وی مرز خسروی را یک فرصت استثنایی و بازگشایی آن را مطالبه و خواسته عمومی مردم کرمانشاه دانست و عنوان کرد: بازگشایی این مرز از بعد روحی و روانی هم به مردم منطقه امید می‌دهد و بخشی از شوک ایجاد شده بر اثر زلزله را از بین خواهد برد. بازوند در ادامه بازاریابی را یکی از نقاط ضعف تجار اعلام کرد و یادآور شد: نیازمند تجدیدنظر در دیپلماسی تجاری هستیم تا از بازارهای صادراتی استفاده بهتری ببریم.

رییس اتاق بازرگانی مشترک سوییس و ایران عنوان کرد

دوراهی شرکت‌های اروپایی و سردرگمی پرریسک

یک مقام سوییسی از سردرگمی شرکت‌های اروپایی برای کار با ایران گفت و عنوان کرد، شرکت‌های سوییسی می‌توانند هنوز با ایران کار کنند اما از آنچه ممکن است گریبان‌شان را بگیرد، اطلاع ندارند.

سفیر سابق سوییس در تهران و رییس کنونی اتاق بازرگانی مشترک سوییس و ایران گفت: شرکت‌هایی که با دومین اقتصاد بزرگ خاورمیانه کار می‌کنند امروز با یک معما مواجه هستند. به گزارش روابط عمومی اتاق تهران «فیلیپ ولتی» تصریح کرد: آنچه هم‌اکنون اتفاق می‌افتد آن است که صنایع صادراتی زیر فشار ریسک قرار دارند، این ریسک که آیا کار با ایران را ادامه دهند یا ریسک جریمه‌های سنگین و فشار بازوی آهنین اقتصاد امریکا را تحمل کنند.

به گفته «ولتی» این محاسبات از سوی بسیاری از بنگاه‌ها صورت گرفته و برخی از آنها درحال ترک بازار ایران هستند. وی افزود: یک عضو اتاق بازرگانی سوییس و ایران گفته است که ما می‌توانیم یک ماشین پیشرفته به ایران بفروشیم اما اینکه پس از آن چه اتفاقی برای ما روی می‌دهد، برایمان ناشناخته است. او گفت: متاسفانه سوییس و اتحادیه اروپا قدرت چندانی ندارند حتی با وجود اینکه بسیار بر بی‌ارزش بودن تحریم‌های امریکا تاکید کرده باشند.

واقعیت این است که ترامپ هیچ دغدغه‌یی برای حفظ منافع دیگران حتی متحدانش ندارد.

«ولتی» ادامه داد: امریکا تلاش می‌کند، قوانین داخلی‌اش را به تمام جهان تسری دهد و از آنجا که این کار با ابزارهای قانونی امکان‌پذیر نیست، تلاش می‌کند با ابزارهای اقتصادی منویاتش را پیش برد. این ابرقدرت می‌خواهد ایران را کاملا منزوی کند و در این راه فقط زمانی موفق است که همه جهان تحریم‌ها را اجرا کنند. این مقام سوییسی تصریح کرد: تحریم‌ها برای کمپانی‌هایی که در ایران سرمایه‌گذاری کرده‌اند و سرمایه‌هایشان در ایران است، مشکل‌آفرین خواهد بود؛ زیرا امکان برچیدن سرمایه در مدت ۳ماه وجود ندارد. این شرکت‌ها بر سر یک دو راهی قرار گرفته‌اند مانند کمپانی لکوموتیوسازی سوییس که بر سر این دو راهی است که ۱۲۰لکوموتیوش را به ایران بفروشد و بازار امریکا را از دست بدهد یا از خیر معامله بگذرد و «ولتی» گفت: طبیعی است که ایران هم نمی‌تواند زیاد منتظر سوییسی‌ها بماند چراکه در شرایط موجود چین خلأ موجود را پر کرده و با بالا بردن کیفیت تولیداتش قصد دارد، جای شرکای اروپایی را بگیرد.

نگاهی به نظرسنجی‌ها، ائتلاف‌ها و صف‌آرایی احزاب

انتخابات ترکیه، انتخاب در دقیقه ۹۰

گروه جهان|

انتخابات ریاست‌جمهوری و پارلمانی ترکیه امروز(یک‌شنبه) برگزار می‌شود. ۵۶ میلیون شهروند ترک پای ۱۸۰هزار صندوق رای می‌روند تا ۶۰۰ نماینده پارلمان و یک رییس‌جمهوری را انتخاب کنند. بیش از ۳میلیون شهروند دارای حق رای ترکیه در خارج از کشور نیز می‌توانند، آرای خود را در ۶۰ کشور جهان به صندوق‌های رای بیندازند.

به گزارش دویچه‌وله، ائتلاف احزاب برای ریاست‌جمهوری و پارلمان مهم‌ترین ویژگی و تفاوت این دور از انتخابات در قیاس با دوره‌های پیشین است. برای دومین بار رییس‌جمهوری به طور مستقیم از طرف رای‌دهندگان انتخاب می‌شود نه از طرف احزاب. با اصلاحاتی که در قانون اساسی ترکیه انجام گرفت، شرایط ائتلاف احزاب سیاسی برای شرکت در انتخابات فراهم شد. حزب جمهوری خلق ترکیه محرم اینجه را به عنوان نامزد خود برای انتخابات ریاست‌جمهوری این کشور معرفی کرد. این حزب با احزاب سعادت، نیک و دموکرات برای انتخابات پارلمانی «ائتلاف ملت» را تاسیس کرده است.

حزب عدالت و توسعه، حزب حاکم، رجب طیب اردوغان، رییس‌جمهور فعلی را نامزد ریاست‌جمهوری معرفی کرد. اردوغان در انتخابات با احزاب حرکت ملی و حزب اتحاد بزرگ «ائتلاف جمهور» را تشکیل داد.

آرایش و صف‌بندی احزاب و ائتلاف‌ها جامعه را به دو قطب اصلی طرفداران اردوغان و مخالفانش تقسیم کرده است. ۵ نامزد انتخاباتی در مقابل اردوغان صف‌آرایی کرده‌اند تا مانع پیروزی او در دور اول انتخابات ریاست‌جمهوری شوند. انتخابات پارلمانی هم این بار با دوره‌های پیشین تفاوت دارد. در این دور از انتخابات تعداد نمایندگان پارلمان ترکیه از ۵۵۰ به ۶۰۰ افزایش خواهد یافت. افراد بالای ۱۸سال می‌توانند کاندیدای انتخابات پارلمانی شوند درحالی که در انتخابات قبلی حداقل سن ۲۵سال بوده است. براساس اکثر نظرسنجی‌ها مهم‌ترین مساله مردم ترکیه درحال حاضر مسائل اقتصادی و پس از آن مساله مبارزه با تروریسم و حفظ امنیت کشور دغدغه دوم مردم ترکیه است.

حاشیه‌های مهم انتخابات

در بحبوحه انتخابات صف‌بندی و یارکشی میان احزاب هم رونق گرفت. سزگین ییلدیز، کاندیدای اول حزب سعادت از حوزه انتخابیه قارص به همراه تنی چند از اعضای حزب در آن استان از حزب استعفا کردند و به صف حزب عدالت و توسعه پیوستند. ییلدیز دلیل این امر را ائتلاف حزب متبوعش با حزب جمهوری خلق دانسته است.

یکی دیگر از حاشیه‌های مهم انتخابات ترکیه سخنرانی صلاح‌الدین دمیرتاش بود. دمیرتاش نامزد حزب دموکراتیک خلق‌های ترکیه که هم‌اکنون در زندان به سر می‌برد از زندان با رای‌دهندگان خود صحبت کرد و در سخنرانی خود به شدت از سیاست‌های اردوغان انتقاد کرد. این سخنرانی از تلویزیون دولتی ترکیه پخش شد.

نظرسنجی‌ها چه می‌گویند؟

با توجه به تمامی این ویژگی‌ها و پیچیدگی‌های انتخابات ترکیه، موسسات نظرسنجی درباره شکست یا پیروزی طرفین چه می‌گویند؟ از آنجا که موسسات نظرسنجی پیش‌بینی‌های متفاوتی کرده‌اند، سراغ آن نظرسنجی‌هایی رفته‌ایم که در همه‌پرسی ترکیه برای اصلاح قانون اساسی دقیق‌ترین پیش‌بینی‌ها را کرده بودند.

موسسه نظرسنجی «کندا» در همه‌پرسی برای تغییر قانون اساسی که در ۱۶ آوریل ۲۰۱۷ برگزار شد، پیش‌بینی کرده بود که ۵۱,۳۹ درصد مردم ترکیه به همه‌پرسی پیشنهادی دولت اردوغان رای مثبت خواهند داد. براساس نتایج رسمی در آن همه‌پرسی ۵۱,۴۱ درصد مردم به تغییر قانون اساسی رای مثبت دادند و این موسسه دقیق‌ترین پیش‌بینی را کرده بود. حال براساس تازه‌ترین نظرسنجی این موسسه، اردوغان نامزد ائتلاف جمهور با ۵۱,۹ درصد آرا در مرحله اول پیروز خواهد شد. محرم اینجه کاندیدای حزب جمهوری خلق ۲۸درصد، مرال آکشنر کاندیدای حزب نیک ۱۰,۲درصد و صلاح‌الدین دمیرتاش حدود ۹درصد آرا را به خود اختصاص خواهند داد.

خلاف این موسسه نظرسنجی، موسسه گزیجی پیش‌بینی کرده انتخابات به دور دوم خواهد کشید. براساس گفته‌های مراد گزیجی رییس این موسسه، اردوغان کاندیدای ائتلاف جمهور با ۴۸,۲درصد و محرم اینجه کاندیدای حزب جمهوری خلق با ۲۹,۱درصد آرا به دور دوم راه خواهند یافت. براساس این نظرسنجی این انتخابات با ۹۰درصد بالاترین نرخ مشارکت را خواهد داشت و مرال آکشنر ۱۱,۴درصد آرا و صلاح‌الدین دمیرتاش ۱۰درصد آرا را به خود اختصاص خواهند داد. مراد گزیجی، رییس موسسه یاد شده که بیشتر به حزب جمهوری خلق گرایش دارد، پیش‌بینی کرده در دور دوم انتخابات محرم اینجه، کاندیدای جمهوری خلق با ۵۳ درصد آرا به عنوان رییس‌جمهوری ترکیه انتخاب خواهد شد.

با این حال محمد صالح خاتم، روزنامه‌نگار و تحلیلگر مسائل ترکیه گفته که نمی‌توان برای نظرسنجی‌ها در ترکیه اعتبار چندانی قائل شد چراکه این موسسات براساس منافع حزبی و تمایلات سیاسی صاحبان موسسات، نظرسنجی انجام می‌دهند و حتی بسیاری از این شرکت‌ها و موسسات بیشتر دنبال نظرسازی هستند تا نظرسنجی. همچنین بسیاری از موسسات نظرسنجی می‌گویند، مردم در بیان نظرات خود و پرکردن فرم نظرسنجی‌ها تردید دارند یا به هیچ عنوان نظرات واقعی خود را بیان نمی‌کنند.

با این حال ناظران بر این باورند که آخرین تحولات در کارزار انتخاباتی می‌تواند بر سرنوشت انتخابات در دقیقه ۹۰ تاثیر بگذارد؛ ازجمله وعده‌های انتخاباتی کاندیدا. به عنوان مثال اردوغان جمعه با انتشار ویدیویی وعده داده، وزارتخانه‌های ترکیه را از ۲۶وزارتخانه به ۱۶نهاد تقلیل خواهد داد و صادرات کنونی ترکیه را تا ۵۰۰ میلیارد دلار افزایش می‌دهد.

در انتخابات ترکیه، نامزدی که موفق به کسب حداقل ۵۰ درصد به اضافه یک رأی از آرا شود به عنوان رییس‌جمهور انتخاب خواهد شد. در غیر این صورت دو نامزدی که بیشترین رای را آورده‌اند به دور دوم انتخابات راه خواهند یافت. مرحله دوم انتخابات هشتم جولای برگزار خواهد شد. به گفته اغلب کارشناسانی که باور دارند انتخابات به مرحله دوم کشیده خواهد شد، رقابت در این مرحله بین اردوغان و اینجه خواهد بود.

«لیگ هانزا» در برابر محور فرانسوی- آلمانی قرار گرفت

سرنوشت شوم اصلاحات ماکرون و مرکل

گروه جهان|طلا تسلیمی|

فرانسه و آلمان در رابطه با طرح بودجه مشترک منطقه یورو با انتقاد شدید دیگر کشورها مواجه شدند که این به معنای ضربه‌یی محکم به جاه‌طلبی‌ها برای ایجاد تغییرات گسترده در منطقه ارز مشترک بود. هلند، اتریش و فنلاند ازجمله ۱۲کشوری بودند که نیاز به هر گونه «توانایی مالی» مشترک منطقه یورو را زیر سوال بردند و تفکر اصلی در دیدگاه امانوئل ماکرون، رییس‌جمهوری فرانسه درباره آینده منطقه یورو که از حمایت آنگلا مرکل، صدراعظم آلمان نیز برخوردار است را به چالش کشیدند.

فایننشال‌تایمز در گزارشی در این باره نوشت، ووپکه هوکسترا وزیر دارایی هلند در نامه‌یی خطاب به ماریو سنتنو رییس گروه یورو بر «اختلاف نظر شدید» میان اعضا بر سر نیاز به هر نوع بودجه‌یی تاکید کرد؛ او همچنین نوشته که شماری از کشورها درباره «مخاطرات خطرناک‌تر» نگرانی‌های دارند و «بی‌طرفی مالی» در این برنامه را زیر سوال برده‌اند.

ماکرون و مرکل رهبرانی که حضورشان برای هر گونه توافقی درباره اصلاحات اروپایی ضروری به‌نظر می‌رسد در آستانه نشست بزرگ رهبران اتحادیه اروپا سعی کردند، همکاری‌های نزدیک را از سر بگیرند. رییس‌جمهوری فرانسه روز سه‌شنبه موفق شد، موافقت صدراعظم آلمان را با آنچه می‌تواند طرح «اصلاحات منطقه یورو» باشد، جلب کند. این نخستین مرتبه در تاریخ ۲۰ساله اتحادیه پولی است که توافقنامه‌یی در زمینه اصلاحات بدون فشار و فوریت یک بحران اساسی حاصل می‌شود. جزییات این توافقنامه که می‌توان آن را «نقشه راهی برای منطقه یورو» خواند از انباشته‌یی جدید از پول اروپایی به شکل یک صندوق حکایت دارد که می‌تواند منابع مالی متنوعی همچون سهم تعیین شده برای هر کشور همچنین مالیات‌های جدید در اتحادیه اروپا داشته باشد. این توافق بخشی از یک توافق وسیع‌تر بین پاریس و برلین بر سر چگونگی تقویت بلوک ارزی محسوب می‌شود.

اما دیپلمات‌های اروپایی می‌گویند، امتیازی که مرکل برای ماکرون قائل شده دیگر کشورها را به مقاومت در برابر پیش‌نویس این طرح تحریک کرده است؛ این کشورها نگران این مساله هستند که شهروندانشان بیش از اندازه در معرض مشکلات در کشورهای بحران‌زده عضو منطقه قرار بگیرند. مقامات گفته‌اند، اختلاف‌نظرها در نشست روز پنج‌شنبه وزرای مالی اتحادیه اروپا در لوکزامبورگ نیز مشهود بود و نشانه‌های بیشتری از تشکیل گروه‌های رقیب با دیدگاه‌های متمایز درباره مسیر تعاملات بیشتر نیز دیده می‌شود.

هوکسترا در نامه خود تاکید کرده است که نبود توافق بر سر بودجه مشخصا در نشست هفته آتی رهبران اتحادیه اروپا مورد بحث قرار می‌گیرد:«واضح است که برای آغاز بررسی گزینه‌ها هیچ اجماعی وجود نداشت. هیچ توافقی هم بر سر آغاز بررسی استفاده از مالیات بر تعاملات مالی به عنوان منبع تامین بودجه این صندوق به دست نیامد.» نامه نوشته شده توسط وزیر دارایی هلند به نیابت از کشورهای بلژیک، لوکزامبورگ، اتریش، سوئد، دانمارک، فنلاند، لیتوانی، استونی، ایرلند و مالت به رییس گروه یورو ارسال شده است. این گروه ۱۲کشوری نمونه گسترش یافته، ائتلاف موسوم به «لیگ هانزا» هستند که ابتدا متشکل از ۸ کشور کوچک‌تر و محافظه‌کار در زمینه مالی بود و بر مسوولیت بیشتر ملی در حل مشکلات اقتصادی در منطقه یورو اصرار می‌ورزید.

برلین و پاریس تاکید کرده‌اند که توافق فرانسوی-آلمانی بر سر اصلاحات اتحادیه مالی یک مساله از پیش تعیین شده برای باقی کشورهای منطقه یورو نیست. اولاف شولتز، وزیر دارایی آلمان در پاسخ به این نامه گفت، پیش‌نویس بودجه تنها «نقطه شروعی برای مباحثه» بود؛ او همچنین گفته که می‌خواهد منتقدان را که بسیاری از آنها متحدان بالفطره برلین در اصلاحات منطقه یورو هستند به بیان مخالفتشان ترغیب کند:«اگر بخواهیم که یک روند تصمیم‌گیری مشترک را طی کنیم و به راه‌حلی مشترک دست یابیم، مساله باید از ابتدای امر به مباحثه آزاد گذاشته شود. من کاملا به اینکه راه‌حلی برای مساله پیدا می‌کنیم، خوش‌بین هستم.» برونو لمایر، وزیر دارایی فرانسه روز پنج‌شنبه گفت:«این یک نقشه راه غیرقابل مذاکره نیست که کشورها مجبور به پذیرش یا رد آن باشند... این موضوعی است که می‌تواند در میان اعضای منطقه یورو به مباحثه و مذاکره گذاشته شود. »

نمادگرایی فرانسوی، سبک و سیاق آلمانی

پولیتیکو در گزارشی با اشاره به احتمال زیاد شکست طرح اصلاحات فرانسوی- آلمانی نوشت سردمداری هلند در جبهه ۱۲عضوی مقاومت از مجموع ۱۷عضو منطقه یورو به این معناست که در هفته‌های آتی و در میانه مباحثات پیچیده بین اعضا، مرکل که با موافقت با این طرح پا را فراتر از محدوده امن خود گذاشته، می‌تواند به برخی از تعهدات در توافقنامه اولیه با ماکرون پشت و از سپر مخالفت‌های هلند و دیگر کشورها استفاده کند.

اما برای فرانسه این توافق اولیه از بسیاری جهات حائز اهمیت است. اول اینکه این توافق هرگز بدون تلاش‌های ماکرون حاصل نمی‌شد. دوم اینکه حتی موافقت ظاهری آلمان با اینکه بودجه منطقه یورو ایده خوبی است، می‌تواند در عمل به معنای پیشرفت باشد. آخر اینکه ماکرون در این روند توانسته موافقت شاخه سوسیال دموکرات در دولت ائتلافی آلمان را نیز در آخرین دقایق جلب کند. اما بسیاری معتقدند این طرح در ذات یک طرح آلمانی است. به شرایط و مقررات بسیار پرداخته شده و درخصوص قدرت اعطایی به نهادهای منطقه یورو یا دولت‌ها در مواجهه با شوک‌های احتمالی آتی سخت‌گیری چندانی نشده است. در نهایت تصویب یا براندازی طرح به دیگر اعضای منطقه یورو بستگی دارد که در شرایط کنونی به نظر می‌رسد با آن سر جنگ دارند.

دولت امریکا تحریم‌های کره‌شمالی را تمدید کرد

گروه جهان|

دونالد ترامپ رییس‌جمهوری امریکا، تحریم‌های این کشور علیه کره‌شمالی را تمدید کرده و دلیل آن را تهدید فوق‌العاده این کشور به دلیل داشتن سلاح‌های هسته‌یی خوانده است. تمدید تحریم‌های کره‌شمالی ۱۰روز پس از آن صورت می‌گیرد که ترامپ پس از بازگشت از دیدارش با کیم جونگ اون گفت کره‌شمالی دیگر یک تهدید هسته‌یی نیست.

به گزارش بی‌بی‌سی، امریکا همزمان با این اقدام دو مانور نظامی آموزشی خود با کره‌جنوبی را لغو کرده است. پنتاگون وزارت دفاع امریکا گفته است؛ هدف از این کار پشتیبانی از تلاش‌های دیپلماتیک به شمار می‌رود. پیش‌تر امریکا مانور نظامی مشترک با کره‌جنوبی را که قرار بود، آگوست امسال برگزار شود لغو کرده بود. ترامپ وعده پایان دادن به مانورهای نظامی سالانه با متحدان امریکا در شبه جزیره کره را داده است. این تصمیم به‌طور غیر منتظره در پایان دیدارش با کیم جونگ اون اعلام شد. امریکا قبلا گفته بود مانورهای نظامی با متحدان، بخش مهمی از ائتلاف نظامی این کشور با کره‌جنوبی است و تنها جنبه دفاعی دارد. این تصمیم بسیاری را غافلگیر کرد چون امریکا قبلا گفته بود، مانورهای نظامی با متحدان، بخش مهمی از ائتلاف نظامی این کشور با کره‌جنوبی است و تنها جنبه دفاعی دارد.

امریکا از سال ۲۰۰۸ وضعیت اضطراری ملی در قبال کره‌شمالی وضع کرده است. از آن زمان روسای جمهوری امریکا به‌طور خودکار این وضعیت را تمدید کرده‌اند و تمدید تحریم‌ها هم به موازات آن صورت گرفته است. ترامپ در توجیه این اقدام به خطر اشاعه مواد مخصوص شکاف‌پذیر قابل استفاده در تسلیحات در شبه جزیره کره و اقدامات و سیاست‌های دولت کره‌شمالی اشاره کرده و آن را همچنان تهدیدی غیرمعمول و فوق‌العاده علیه امنیت ملی، سیاست خارجی و اقتصاد امریکا خوانده است. حزب دموکرات گفته زبانی که ترامپ استفاده کرده با آنچه او پس از دیدار با کیم بیان داشت در تناقض است.

زیان ۵۱۴ میلیارد دلاری بورس چین رکورد زد

گروه جهان|

چین که در رکوردزنی‌های اقتصادی و تجاری در جهان شهرت دارد، این مرتبه نام خود را با زیان ۵۱۴میلیارد دلاری در بازار اوراق بهادار در تاریخ بورس دنیا به ثبت رساند. به نوشته روزنامه «مورنینگ پست» از هنگ‌کنگ، این رقم بالای زیان تنها به یک هفته فعالیت بازار سهام و اوراق بهادار چین در شهرهای شن‌جن و شانگهای در جنوب و شرق این کشور محدود می‌شود. این خسارت معادل رشد تولید ناخالص داخلی کشور سوئد است. ارزش بازارهای سهام چین نزدیک به ۶ هزار و ۷۰۰میلیارد دلار است و اکنون به دلیل ورود این کشور به یک جنگ تجاری بزرگ با امریکا، این بازارها در معرض مخاطرات بیشتری قرار گرفته‌اند. در جریان معاملات هفته گذشته ارزش شاخص سهام در شهر شانگهای بزرگ‌ترین بندر شرقی چین به ۲هزار و ۸۸۸ واحد رسید که در مقایسه با شروع سال جاری میلادی یک ریزش ۲۰درصدی نشان می‌دهد. این نخستین مرتبه از سال ۲۰۱۵ میلادی تاکنون است که بازار بورس چین چنین خسارت سنگینی را متحمل می‌شود. ریزش سهام چین در واقع یکی از بدترین عملکردهای یک بازار بورس در دنیا در شرایط فعلی محسوب می‌شود و بسیاری آن را محصول نبرد تجاری این کشور و امریکا و بازتابی از نگرانی سرمایه‌گذاران دانسته‌اند.

اکنون ناظران در انتظار ۶ جولای هستند تا ببینند جنگ تجاری حقیقتا آغاز می‌شود یا خیر. این تاریخی است که دولت امریکا احتمالا طبق تهدیدهای ترامپ، بخش اول تعرفه‌های وارداتی بر کالاهای چینی به ارزش ۵۰میلیارد دلار را اعمال خواهد کرد. مقامات چین هشدار داده‌اند که تلافی خواهند کرد و ترامپ هم تهدید کرده احتمال اعمال تعرفه بر ۴۵۰میلیارد دلار دیگر از واردات چین وجود دارد و به این ترتیب نزدیک به ۵۰۰میلیارد دلار از واردات امریکا از اقتصاد دوم جهان مشمول تعرفه‌های سنگین خواهد شد. چین گفته پس از اجرایی شدن تعرفه‌های امریکا، تعرفه‌های جدیدی بر ۶۵۹کالای امریکایی وضع خواهد کرد.

هشدار ایرباس به بریتانیا درباره خروج از اتحادیه اروپا

گروه جهان|

شرکت هواپیماسازی ایرباس هشداری را درباره احتمال خروج این شرکت از بریتانیا منتشر کرده و گفته است که برگزیت بدون توافق تهدیدی برای آینده فعالیتش در بریتانیا محسوب می‌شود. به گزارش دویچه وله، شرکت ایرباس روز جمعه تایید کرد که خروج بریتانیا از اتحادیه اروپا بدون یک توافق قابل‌قبول باعث خواهد شد تا این شرکت موضع بلندمدت خود را در این کشور مورد بررسی مجدد قرار دهد و این مساله می‌تواند هزاران فرصت شغلی را در بریتانیا به خطر اندازد. این شرکت اشاره کرده که برنامه‌های کنونی برای دوره انتقال که در دسامبر ۲۰۲۰ پایان می‌یابد هنوز به قدر کافی خوب نیستند و این شرکت با زمان بسیار محدودی برای سازگار کردن زنجیره تامین محصولات روبه‌رو خواهد شد و از هزینه پایگاه تامین قطعات و محصولاتش در بریتانیا جلوگیری به عمل می‌آورد. ایرباس تمامی بال‌های جت‌های مسافرتی خود را در بریتانیا می‌سازد. این شرکت همچنین تاکید کرده که اگر دولت لندن از بازار واحد اتحادیه اروپا و اتحادیه گمرک به سرعت و بدون هیچ توافق انتقالی که مورد قبول طرفین باشد خارج شود، این مساله می‌تواند لطمه شدیدی را بر تولیدات ایرباس وارد کند.

در همین حال تام ویلیامز رییس دفتر عملیاتی شرکت ایرباس گفت: «بگذارید واضح‌تر و ساده‌تر بگویم: برگزیت بدون توافق تهدیدی مستقیم بر آینده ایرباس در بریتانیا است.» ایرباس با تاکید بر درخواست‌های زیمنس آلمان روز جمعه اعلام کرد که جزئیات فوری درباره اینکه چگونه می‌تواند به عملیات خود ادامه دهد را منتشر می‌کند. ویلیامز همچنین گفت: «ما باید تصمیم‌های لازم را بگیریم و بدون اینکه مشخص شود که مساله برگزیت چگونه است این تصمیم‌گیری برای ما بسیار خطرناک خواهد بود.» شرکت ایرباس موجب فراهم آمدن ۱۰۰ هزار فرصت شغلی در بریتانیا شده است و ۱۴ هزار نفر نیز به‌صورت مستقیم در استخدام این شرکت هستند.

دریچه

ترامپ اروپا را به اعمال تعرفه ۲۰ درصدی خودرو تهدید کرد

گروه جهان| به دنبال اعمال تعرفه بر برخی از محصولات امریکایی توسط اتحادیه اروپا از روز جمعه، دونالد ترامپ رییس‌جمهوری امریکا تهدید کرد در صورت لغو نکردن این تعرفه‌ها، ایالات متحده بر واردات خودرو از اروپا تعرفه ۲۰درصدی اعمال خواهد کرد.

به‌گزارش یورونیوز، دونالد ترامپ در توییتر خود نوشته است:«اگر این تعرفه‌ها و موانع به زودی لغو و برداشته نشوند ما بر تمامی خودروهای آنها که به امریکا می‌آیند، تعرفه ۲۰درصدی اعمال خواهیم کرد. آنها را در اینجا بسازید!»

توییت دونالد ترامپ ساعاتی پس از اقدام اتحادیه اروپا در بامداد جمعه برای وضع تعرفه بر واردات برخی از کالاهای امریکایی منتشر شده است. این تعرفه‌ها شامل کالاهای امریکایی ازجمله ویسکی، لباس‌های جین و موتورسیکلت به ارزش ۳,۲میلیارد دلار است. اقدام اتحادیه اروپا در اصل پاسخی به تصمیم امریکا در اوایل ماه جاری میلادی است که برای فولاد و آلومینیوم محصول اروپا تعرفه گمرکی وضع کرد.

به گزارش رویترز، امریکا هم‌اکنون بر واردات خودروهای سواری از اروپا ۲.۵ درصد تعرفه اعمال می‌کند و تعرفه واردات وانت و خودروهای بزرگ‌تر از اروپا ۲۵درصد است. این در حالی است که اتحادیه اروپا بر واردات خودرو از امریکا تعرفه ۱۰درصدی اعمال می‌کند.

طبق این گزارش، شماری از خودروسازان آلمانی ازجمله دایملرای جی، فولکس واگن و بی‌ام‌و کارخانه‌هایی برای تولید خودروهای خود در ایالات متحده تاسیس کرده‌اند. اطلاعات و آمار صنعتی نشان می‌دهد که کارخانه‌های خودروسازی آلمانی در ایالت‌های جنوبی امریکا فعالیت می‌کنند و حدود ۱۵درصد از خودروهای شرکت‌های آلمانی «مرسدس بنز» و «بام و» در سال ۲۰۱۷میلادی در امریکا به فروش رسیده است. رویترز نوشته به دنبال توییت دونالد ترامپ، ارزش سهام خودروهای اروپایی ۱,۲۵درصد کاهش داشته است.

ترامپ همچنین چین را به وضع تعرفه‌های جدید بر محصولات صادراتی آن کشور به امریکا تهدید کرده است. ترامپ پیش‌تر گفته بود نسبت به سیاست‌های تجاری امریکا انتقاد دارد و افزوده بود:«مردم نمی‌دانند این کشورها چقدر با ما بدرفتاری کرده‌اند.» دولت ترامپ اوایل ماه ژوئن بر فولاد وارداتی از اروپا، کانادا و مکزیک ۲۵درصد و بر آلومینیوم وارداتی از آن کشورها ۱۰درصد تعرفه گمرکی وضع کرد. ارزش مالی فولاد و آلومینیوم اروپا که اکنون مشمول تعرفه‌های امریکاست بالغ بر ۶,۴ میلیارد یورو است.

کوتاه از منطقه

قرارداد نظامی ۱,۱ میلیارد دلاری بحرین با امریکا

پنتاگون اعلام کرده شرکت لاکهید مارتین برای فروش جدیدترین نوع جنگنده اف۱۶ به بحرین، قراردادی با این کشور امضا کرده است. به گزارش رویترز، این قرارداد که کلیات آن ماه نوامبر اعلام شده بود درباره تولید ۱۶ جنگنده از نوع اف۱۶ بلاک ۷۰ برای بحرین است و تا ۳۰ سپتامبر ۲۰۲۳ به بحرین تحویل داده می‌شود. با انعقاد این قرارداد، بحرین یکی از نخستین کشورهای شورای همکاری خلیج‌فارس است که به این نوع از جنگنده‌ها که ارتقا یافته‌ترین جنگنده‌های مدل اف۱۶ است، دست می‌یابد.

کشته شدن ۱۶ پلیس در حمله طالبان

مقامات افغانستان اعلام کردند: طالبان ۱۶مامور پلیس این کشور را در ولایت بادغیس در شمال غربی این کشور کشتند. به گزارش یورونیوز، در این حمله همچنین دو غیرنظامی کشته شدند. چهارشنبه نیز در حمله طالبان به سربازان افغانستان ۳۰نفر از آنها کشته شدند. یک مقام امنیتی در کابل گفته طالبان تلاش می‌کند، کنترل ۸ایست بازرسی در بادغیس را در اختیار بگیرد. طالبان در ولایت بادغیس حضور پررنگی دارد و به دفعات به نیروهای امنیتی افغانستان حمله کرده است.

دیدار پادشاه اردن با پمپئو در واشنگتن

پادشاه اردن در واشنگتن با وزیر خارجه امریکا درباره همکاری‌ها و مشارکت استراتژیک دو کشور و تحولات منطقه و جهان گفت‌وگو کرده است. به گزارش الیوم‌السابع، عبدالله دوم در این دیدار ضمن بررسی تلاش‌هایی که برای پیشبرد روند صلح در منطقه انجام می‌شود بر لزوم افزایش تلاش‌ها برای از سرگیری مذاکراتی جدی و سازنده میان دو طرف فلسطینی و اسراییلی براساس راه‌حل تشکیل دو کشور و با هدف تشکیل کشور مستقل فلسطین با پایتخت قدس شرقی تاکید کرده است. تحولات فلسطین و سوریه نیز از جمله موضوعات مورد بحث دو طرف بوده است.

اعتراض به عضویت سعودی در شورای حقوق بشر

قطر از سازمان ملل متحد خواسته عضویت عربستان‌سعودی و امارات را در شورای حقوق بشر این سازمان به دلیل نقض گسترده حقوق بشر تعلیق کند. به گزارش الوطن، رییس کمیته ملی حقوق بشر قطر گفته این درخواست با توجه به نقض آشکار و برنامه‌ریزی شده حقوق اتباع قطر توسط عربستان و امارات و بر اساس بند ۸ قطعنامه مجمع عمومی سازمان ملل درباره تشکیل شورای حقوق بشر ارائه می‌شود. دوحه پیش‌تر نیز در چند نوبت از امارات به دلیل نقض حریم هوایی این کشور به سازمان ملل متحد شکایت کرده است.

ذره‌بین روی جام

علیرضا کیانی| برنامه فوتبال جهانی که از رادیو ۵ بی‌بی‌سی پخش می‌شود یکی از مهم‌ترین برنامه‌های رسانه‌یی است که به فوتبال جهان می‌پردازد. این برنامه که در طول جام جهانی هر نیمه شب پخش می‌شود از بهترین مفسران فوتبال در جهان دعوت می‌کند تا به تحلیل ابعاد و زوایای مسابقات بپردازد. یکی از این مفسران تیم ویکری روزنامه‌نگار و نویسنده انگلیسی مقیم برزیل است که در طول جام جهانی پیشین با شبکه ۳ نیز مصاحبه کرده بود. ویکری پس از بازی‌های مصر در برابر اروگوئه و روسیه و تونس در برابر انگلیس از سبک بازی کشورهای شمال آفریقا انتقاد کرد و این سبک را مطابق با تعریف اینشتین از دیوانگی خواند؛ اینکه هر بار کاری یکسان را انجام دهی و منتظر نتیجه‌یی متفاوت باشی! منظور ویکری ارائه بازی‌های بسته از سوی تیم‌هایی است که می‌توانند بازی‌هایی با کیفیت و کلاسی بالاتر را ارائه دهند اما در لاک دفاعی فرو رفته و به گرفتن حداقل امتیاز از رقیب قدرتمندتر خود راضی می‌شوند. ویکری عقیده دارد که این روش جواب نمی‌دهد، چنانکه در مورد مصر و تونس نیز جواب نداد. در برنامه‌یی که پس از بازی مراکش در برابر پرتغال، ویکری از مثال مراکش استفاده کرد و گفت که حداقل این تیم قابلیت خود را نشان داد و از خود یک مثال ساخت. در کل برنامه هم کسانی که با برنامه تماس می‌گرفتند با مراکش همدلی کردند و از پرتغال به عنوان تیم یک‌نفره یاد کردند. ویکری بازی ایران پس از دریافت گل را با بازی مراکش مقایسه کرد. او درباره تیم ملی گفت: «ایران تازه زمانی که گل اول را دریافت کرد، بازی خود را شروع کرد. تا قبل از بازی را می‌شد با عبارت حمله اسپانیا و دفاع ایران خلاصه کرد.» ویکری نگاه فضایی به تیم ایران نداشت و به غیر قابل مقایسه بودن سطح فوتبال ایران در برابر «یکی از بهترین تیم‌های ملی از لحاظ پاس‌کاری و همکاری تیمی در طول تاریخ» اذعان داشت اما این نکته را هم اضافه کرد: «یادمان نرود که ایران تیمی بوده که در سال ۱۹۷۶ توانست از اسکاتلند مساوی بگیرد، پس آنها در جام جهانی تازه‌وارد نیستند اما وقت آن رسیده که جاه‌طلب باشند و خود را به دنیا نشان دهند.» در برابر استدلال ویکری، مجری برنامه به این نکته اشاره کرد که اگر این تیم‌ها به بازی باز روی آورند، ممکن است تعداد زیادی گل دریافت کنند. در پاسخ ویکری گفت: «دفاع کردن بخش آسان فوتبال است. برای دفاع کافی است از لحاظ بدنی قوی باشی و از لحاظ تیمی هماهنگ. بخش سخت فوتبال انتقال از دفاع به حمله است.» ویکری در مورد ایران گفت: «تازه وقتی آنها عقب افتادند، نشان دادند که چقدر قابلیت‌های بیشتری دارند.» نگاه سایر کارشناسان برنامه در مورد بازی ایران در برابر اسپانیا نیز زمین تا آسمان با نظر ایشان در مورد بازی ایران و مراکش متفاوت بود. به‌طوری که حتی یکی از روزنامه‌نگاران اسپانیایی بازی ایران را «شگفت‌انگیز» خواند. با این همه ویکری معتقد بود که بین ریسک و نتیجه رابطه قوی وجود دارد و زمانی که تیمی در نیمه خود در حال دفاع باشد، نمی‌تواند گل بزند و «تساوی بهترین نتیجه برای او خواهد بود؛ مثل نیوزیلند که چند دوره پیش به جام‌جهانی آمد و تمام بازی‌های خود را مساوی کرد.» آرژانتین، فینالیست دوره پیش با ارائه بازی‌هایی نه چندان دلچسب در آستانه حذف قرار دارد. اما چه به روز مسی و یارانش آمد؟ ویکری عقیده داشت که آرژانتین به عدم نوسازی خود باخت. او حرف خود را این‌طور توضیح داد: «آرژانتین از سال ۱۹۹۵ تا ۲۰۰۷، ۵ بار قهرمان جام‌جهانی زیر ۲۰ شد. اما بعد از آن نمایش بسیار ضعیفی در سطح جوانان ارائه کرد، به‌طوری که حالا نه دروازه‌بان دارد، نه مدافع و نه هافبک میانی.» زمانی که یکی از کسانی که با برنامه تماس گرفته بود، مسی را با رونالدو مقایسه کرد و پرسید که آیا عملکرد آنها در دو بازی اخیر نشان برتری رونالدو بر مسی است، ویکری پاسخ داد: «باید رونالدو را در تیم آرژانتینی که مسی در آن بازی می‌کند، بگذاریم و ببینیم چند پاس به او می‌رسد که بخواهد از آنها گل بسازد.» از اینها که بگذریم، بازار طرفداری از تیم‌ها هم داغ بود و در این میان یکی از میهمانان برنامه گفت که به خاطر باخت آرژانتین در برابر کرواسی، کل امریکای لاتین در «جشن و سرور» است. بعدا معلوم شد که به آرژانتینی‌ها به‌دلیل غرور و نگاه از بالا به پایین به دیگر ملیت‌های امریکایی لاتین در این قاره آنچنان محبوب نیستند تا جایی که تمام جوک‌هایی که انگلیسی‌ها در مورد فرانسوی‌ها می‌سازند، در امریکای جنوبی، عینا درباره آرژانتینی‌ها گفته می‌شود. بعد از آرژانتین نوبت به دشمن خونی این کشور در زمین فوتبال یعنی برزیل افتاد. شاید بسیاری از بازیکنان جوان برزیل در ترکیب تیمی که از آلمان ۷ گل خورد، حضور نداشته‌اند اما داغ آن شکست را بر پیشانی دارند. امکان ندارد که درباره برزیل حرف زده شود و پای نیمار به میان نیاید. برنامه World Football Phone-in هم از این قاعده مستثنا نبود. در برنامه بامداد شنبه که پس از بازی برزیل با کاستاریکا پخش می‌شد، بسیاری از کسانی که با برنامه تماس می‌گرفتند یا پیام آنها در برنامه خوانده شد، به بازی نیمار و به خصوص شیرجه این بازیکن برای گول زدن داور انتقاد کردند، به همین خاطر هم داتن آدبایو مجری کهنه‌کار برنامه از تیم ویکری پرسید که نیمار باید اخراج می‌شد؛ اصلا آیا او از این همه دایو و تمارض احساس «شرم» نمی‌کند؟ ویکری در جوابی قاطع گفت: «نه!» او ادامه داد: «نیمار بازیکنی نیست که از بازی در خیابان فوتبال خود را شروع کرده باشد؛ جایی که تنها قانون موجود هند نکردن است. او همیشه در سالن بازی کرده و در سالن هم یک داور بوده، از همین نظر نمایش نیمار بسیار وابسته به رفتار داور است.» با این همه ویکری اعتقاد دارد که نیمار بازیکن تکنیکی است و به همین خاطر هم روی او خطا زیاد می‌شود، اما نیمار می‌خواهد فوتبال را به ورزشی «با تماس حداقل» تبدیل کند و به همین خاطر سرعت تیم برزیل را می‌گیرد و مواقعی که می‌تواند شوت بزند، مانند موقعیت شاخص بازی روز جمعه به این «شیرجه‌های مسخره» روی می‌آورد. ویکری ادامه داد: «چیزی که من را بیشتر نگران می‌کند، این است که مربی برزیل هم گفت که روی نیمار خطای پنالتی صورت گرفته است.»

از منافع مالی روسیه تا حاشیه‌های گردشگری ایران در جام‌جهانی

روس‌ها در انتظار کسب سود میلیاردی

ریحانه جاویدی|

شروع بازی‌های جام جهانی، بازار سفر به روسیه را بیشتر از قبل داغ کرد تا یخ حضور گردشگران در این کشور آب شود. در حالت عادی تماشای جاذبه‌های تاریخی و طبیعی مسکو، سن پترزبورگ و دیگر شهرهای روسیه، هزینه زیادی روی دست علاقه‌مندان به سفر می‌گذارد اما موج تماشای بازی‌های جام جهانی در خانه میزبان آنقدری قوی بود که علاقه‌مندان به سفر و فوتبال را به سرزمین روس‌ها بکشاند. از مدت‌های پیش از شروع سفرها به روسیه، کارشناسان اقدام به پیش‌بینی سود حاصل از این رویداد برای کشور روسیه کرده بودند و حالا روسیه در روزهای ابتدایی این رویداد در انتظار کسب درآمد میلیاردی است.

◄ سهم روسیه از گردشگران خارجی

پیش از شروع بازی‌ها، مرکز آمار روسیه پیش‌بینی کرده بود که بیش از ۱٫۵میلیون نفر از هواداران فوتبال از سراسر جهان به این کشور سفر کنند. بر این اساس هر گردشگر خارجی متوسط ۱۵۰۰دلار در طول مسابقات فوتبال در روسیه هزینه خواهد کرد که بیش از ۲٫۳میلیارد دلار برای روس‌ها درآمدزایی خواهد داشت و رشد اقتصادی این کشور را یک تا دو درصد افزایش خواهد داد. همچنین پرداخت‌های غیرنقدی با استفاده از کارت‌های اعتباری و سیستم‌های پرداخت آنلاین نیز بیش از ۴۰درصد رشد خواهد داشت. از طرف دیگر تنها یک نمونه از خدماتی که به گردشگران از سوی دولت روسیه ارائه می‌شود، کافی است تا مشخص شود هر گردشگر چقدر برای این کشور سود مالی به همراه دارد، یکی از این خدمات سیم‌کارت تلفن همراه است که در بدو ورود به فرودگاه روسیه به مسافران داده می‌شود همچنین سیم‌کارت روسیه با ۲۰گیگ اینترنت رایگان در همان فرودگاه با قیمت ۴۰۰روبل معادل ۴۵هزار تومان به مسافران تحویل داده می‌شود. با این حال جام جهانی فوتبال، اقتصاد روسیه را با تورم مواجه خواهد کرد که به گفته کارشناسان حداقل بیش از ۲.۵ درصد افزایش قیمت‌ها را به همراه خواهد داشت. از سوی دیگر برخی مطالعات موسسه اقتصادی مک‌کنزی نشان می‌دهد که سود نهایی روسیه از جام جهانی فوتبال ۲۰۱۸ بیش از ۸۲۰ میلیارد روبل(۱۳میلیارد دلار) خواهد بود. از طرف دیگر وزارت توسعه اقتصادی روسیه هم اعتقاد داشت که با افزایش جریان گردشگری به علت جام جهانی، اقتصاد روسیه به شکل قابل توجهی تقویت خواهد شد. آن طور که ماکسیم اورشکین، وزیر توسعه اقتصادی روسیه اعلام کرده است طبق تخمین‌ها، خارجی‌ها حدود ۱۰۰میلیارد روبل(۱.۶ میلیارد دلار) در طول جام جهانی در این کشور خرج خواهند کرد. این درحالی است که به گفته انجمن تورگردانان روسیه، حدود ۴۰۰هزار توریست خارجی طی زمان برگزاری جام جهانی از روسیه دیدن خواهند کرد.

◄ گردشگران ایرانی چقدر به روسیه سود می‌رسانند؟

در این میان برای بررسی نقش ایران در چرخه کسب درآمد روسیه از بازی‌های جام جهانی کافی است نگاهی به قیمت تورهای ویژه جام جهانی انداخته شود. هزینه تورهای جام جهانی ۲۰۱۸ در روسیه برای ایرانی‌ها، آن هم برای ۷و ۱۲روز اقامت با قیمت‌هایی که پایه آن از ۳۱۴۵دلار آغاز می‌شود تا ۴۶۰۰دلار به اضافه هزینه بلیت هواپیما، محاسبه شده که اگر با دلار ۴۲۰۰تومان در نظر گرفته شود، نرخ این تور از حدود ۸ میلیون تا بیش از ۲۳میلیون تومان تمام می‌شود اما این میان گروهی از گردشگران ایرانی برای حمایت از تیم ملی فوتبال ایران با روش‌های ارزان‌تری خودشان را به روسیه رساندند. برخی از آنها مسیر تهران تا باکو را از طریق هوایی رفته و بعد از آن از باکو تا مسکو را با شیوه کوله‌گردی و هیچ هایک طی کردند البته به دلیل مناسباتی که بین دو کشور برقرار است، گردشگران ایرانی در رده افرادی بودند که ورودشان به خاک روسیه راحت‌تر از گروه‌های دیگر بود چراکه روسیه از چندی پیش ویزای خود را برای مسافران ایرانی برداشته بود.

◄ ایران باز هم گرفتار حاشیه شد

با این حال سفر گردشگران ایرانی به کشورهایی که میزبان جام جهانی هستند همواره با حاشیه‌هایی همراه بوده است، روسیه هم از این قاعده مستثنا نیست. از اواخر سال گذشته فدراسیون فوتبال به آژانس‌هایی که قرار بود مسوولیت مسافران جام جهانی را به عهده داشته باشند تا اتفاقاتی مشابه آنچه در جام جهانی به میزبانی برزیل رخ داد، تکرار نشود، رسما اعلام کرد بلیت بازی‌ها را ندارد و سهمیه خود را هم نمی‌دهد بنابراین مسافران جام جهانی طبق ضوابط فیفا بلیت‌ها را باید از وب سایت آن مستقیم بخرند، همین کافی بود تا حلقه‌یی که سازمان میراث فرهنگی، صنایع دستی و گردشگری از آژانس‌های گردشگری برای ساماندهی تورهای جام جهانی روسیه تشکیل داده بود از بین برود و کار بین همه آژانس‌ها بدون ادامه برنامه‌ریزی‌های آن سازمان پخش شود.

از ابتدای سال با وجود اظهارنظر قاطع فدراسیون فوتبال در تخصیص ندادن سهمیه بلیت‌های بازی‌های جام جهانی و ضرورت خرید مستقیم هواداران از وب سایت اما برخی از آژانس‌ها با تبلیغات پر سر و صدایی اعلام کردند که تورهای جام جهانی را با بلیت بازی‌های ایران می‌فروشند و با اینکه سازمان میراث فرهنگی مطلع بود این بلیت‌ها چگونه به دست آمده یا وعده پوچی بیش نیست با این مبلغان برخورد نکرد و بازار سیاه بلیت‌های جام جهانی که روی تورها به قیمت گزاف فروخته شد به قوت خود باقی ماند. این وضعیت باعث شد رییس انجمن صنفی دفاتر خدمات مسافرتی پیش‌بینی کند؛ جام جهانی روسیه حواشی و معترضانی به مراتب بدتر از برزیل خواهد داشت. حرمت‌الله رفیعی افزود:«فاصله بین شهرهای محل مسابقه زیاد است و احتمال دارد به خاطر حجم مسافر و ازدحام جمعیت، پروازها با تاخیر انجام شود و مردم مسابقه‌ها را از دست بدهند. مدت زمان بعضی از تورها کوتاه است و بعید به نظر می‌رسد که همه بتوانند فرصت تماشای ۳ بازی را پیدا کنند.» به نظر می‌رسد بعد از چندین جلسه مشترک بین فدراسیون فوتبال و سازمان میراث فرهنگی، صنایع دستی و گردشگری که به توافق خاصی منجر نشد تقریبا موضوع هواداران و مشوقان تیم ملی فوتبال و مسافران جام جهانی از سوی این دو دستگاه متولی رها شد و کار دست آژانس‌ها و برخی واسطه‌ها که اتفاقا در برزیل تجربه نه چندان درخشانی داشتند، افتاد که با وجود اعلام هشدارهای متعدد اما جنب و جوشی برای اصلاح کاستی‌ها و تخلف‌ها صورت نگرفت. با این حال بررسی ماجرا از دید سازمان میراث فرهنگی، صنایع دستی و گردشگری هم خالی از فایده نیست. این سازمان در ماه‌های پایانی سال گذشته نزدیک به ۷۷دفتر خدمات مسافرتی را منتخب اجرای تورهای جام جهانی اعلام کرد که قرار بود، برنامه‌های هماهنگ شده‌یی را در روسیه اجرا کنند، این رویه خلاف اتفاقاتی بود که در جام‌های جهانی قبلی رخ داد که تمام امتیازها از سوی فدراسیون فوتبال «انحصاری» در اختیار یک آژانس قرار می‌گرفت که نه تنها نرخ‌های چالش‌برانگیزی داشتند که سرنوشت بسیاری از ایرانی‌ها در کشور محل برگزاری این رویداد را به مخاطره انداختند. جنجالی‌ترین نمونه آن تورهای جام جهانی برزیل بود که پرونده شاکیان آن به سرانجام نرسید و خاطی بدون مانع به فعالیت خود ادامه داد! اما در این دوره از جام جهانی فوتبال با آنکه تلاش شد انحصارها شکسته شود و به اعتقاد سازمان میراث فرهنگی، صنایع دستی و گردشگری کار دست حرفه‌یی‌های بازار روسیه افتد اما با اعلام رسمی رییس فدراسیون فوتبال برای حذف امتیازهای ویژه‌یی چون بلیت بازی‌ها، مراسم افتتاحیه و اختتامیه عملا انتخاب این آژانس‌های حرفه‌یی‌تر زیر سوال رفت. بهانه فدراسیون این بود که «فیفا به خاطر جلوگیری از سوءاستفاده‌گری‌ها، بلیتی در اختیار فدراسیون‌های فوتبال قرار نداده و هواداران و علاقه‌مندان باید از سایت فیفا شخصا برای خرید بلیت اقدام کنند.

از سوی دیگر قرار بود، روسیه که در آستانه لغو روادید گردشگری با ایران است به مسافران این آژانس‌ها بدون ویزا اجازه ورود به خاک روسیه را دهد که با تبدیل بلیت بازی‌ها به ID کارت که نقش ویزای روسیه را نیز ایفا می‌کند عملا امتیازهای ویژه آژانس‌های منتخب از بین رفت و میدان در اختیار ۴هزار آژانس گردشگری قرار گرفت.

تبعات رفتار انحصاری تلویزیون

مهدی بیک|

نحوه عملکرد رسانه ملی در انعکاس رویدادهای بزرگی از جنس جام جهانی فوتبال موضوعی است که هر دوره در زمان برگزاری جام جهانی فوتبال مطرح می‌شود و کارشناسان حوزه‌های مختلف درباره آن به اظهارنظر می‌پردازند. هر چند شبکه ورزش سیما هم در کشورمان برای انعکاس بازی‌های جام‌جهانی برنامه‌هایی را تدارک دیده اما ارتباط اصلی مردم با جام جهانی فوتبال در کشورمان از طریق برنامه‌یی است که عادل فردوسی پور و تیمش در هر دوره تهیه آن را برعهده دارند و معمولا نیز با اقبال عمومی مواجه می‌شود.

بعد از حاشیه‌هایی که حضور کارلوس پویول بازیکن نامدار اسپانیایی در تهران برای شرکت در برنامه ویژه جام جهانی سیما ایجاد کرد؛ یک‌بار دیگر موضوع عملکرد صدا و سیما در زمان برگزاری جام‌جهانی فوتبال را در ویترین رسانه‌های گروهی نشاند و رسانه‌های مختلف درباره آن به اظهارنظر پرداختند؛ برخوردی که به نظر می‌رسد بیشتر از آنکه حرفه‌یی و تخصصی باشد ناشی از رویکردهای سیاسی و جناحی برخی مدیران صدا و سیما در مواجهه با علاقه‌مندی‌های ایرانیان است. از سال۱۹۵۴ میلادی که جام جهانی فوتبال برای نخستین‌بار از شبکه‌های تلویزیون پخش شد تا به امروز ارتباط معنادار و غیرقابل گسستی میان تلویزیون و جام جهانی شکل گرفته که تصور هر کدام از آنها بدون دیگری دشوار به نظر می‌رسد؛ این ارتباط تنگاتنگ به اندازه‌یی است که امروز مهم‌ترین بخش از درآمدهای فیفا را حق پخش تلویزیونی بازی‌ها شکل می‌دهد و با استفاده از این درآمدهاست که فیفا توانسته دامنه نفوذ خود را به اقصی نقاط جهان گسترش دهد تا جایی که امروز کشورهای عضو فیفا حتی از کشورهای عضو سازمان ملل هم بیشترند. حق پخشی که هرچند در فوتبال امروز جهان یک حق پذیرفته و مشروع است اما هنوز صدا و سیمای ایران به عنوان رسانه انحصاری پخش بازی‌ها حاضر به پذیرش آن در بازی‌های داخلی نشده است و زیر بار پرداخت آن نمی‌رود. با توجه به اهمیت موضوع و حاشیه‌هایی که موضوع حضور کارلوس پویول در تهران ایجاد کرد بد نیست نگاهی به وضعیت پخش برنامه‌های مرتبط با جام جهانی در کشور بتابانیم.

◄ فوتبال و تلویزیون

نخستین جام جهانی که تصاویر آن از تلویزیون کشورهای مختلف پخش شده است جام جهانی ۱۹۵۴ سوییس بود که با قهرمانی آلمان غربی به پایان رسید. ۱۶ سال بعد رشد تکنولوژی و پرتاب ماهواره ارتباطی باعث شد تا جام جهانی ۱۹۷۰ به نخستین دوره جام جهانی تبدیل شود که تصاویر آن به صورت زنده در سراسر جهان پخش شد.

ماجرای پخش مسابقات جام جهانی فوتبال اما برای نسل‌های مختلف ایرانی ماجرایی دامنه‌دار و پر فراز و نشیب است که در هر دوره از برگزاری این مسابقات به گونه‌های مختلف تکرار می‌شود و حرف و حدیث‌های مختلفی درباره آن به وجود می‌آید. در سال‌های بعد از پیروزی انقلاب تا قبل از آغاز جام جهانی ۱۹۹۴ امریکا نحوه پخش بازی‌های جام جهانی در تلویزیون کشورمان به این صورت بود که معمولا بخش‌های کوچکی از بازی‌های مهم (۱۰الی ۱۵دقیقه) ضبط می‌شد و از طریق معدود برنامه‌های ورزشی مانند« ورزش و مردم» و «ورزش از نگاه۲» که هر هفته یک الی ۲ساعت برنامه داشتند پخش می‌شد؛ در آن زمان قرار گرفتن کشور در فضای جنگ ۸ساله و تحریم‌های گسترده؛ مسوولان وقت کشور را به این نتیجه رسانده بود که احتمالا اولویت‌های مهم‌تری به جای فوتبال در کشور وجود دارد که باید به آنها رسیدگی شود.

◄ فوتبال در دوره جدید

بعد از تشکیل دولت سازندگی در اواخر دهه ۶۰ خورشیدی و مطرح شدن موضوعاتی چون توسعه و پیشرفت و متعاقب آن برجسته شدن بحث اوقات فراغت مردم مسوولان برای مشارکت بیشتر مردم در توسعه به دنبال راهکارهایی بودند تا از طریق آنها بتوانند اوقات فراغت مناسبی را برای مردم ایجاد کنند. در این مسیر ورزش فوتبال و جام جهانی به عنوان یک بستر مناسب مورد توجه قرار گرفت و بعد از دوره‌یی رکود سرمایه‌گذاری دامنه‌دار برای توسعه فوتبال در کشورمان آغاز شد؛ طبیعی است که در این مسیر صدا و سیما به عنوان رسانه انحصاری کشور نیز نقش خود را در این پازل ایفا کند. در دوران اصلاحات و بعد از دگرگونی ساختاری در فعالیت‌های رسانه‌یی کشورمان صدا و سیما هم با استفاده از چهره‌های جوان تلاش کرد تا برنامه‌های ورزشی جدیدی را متناسب با نیازهای مردم ساماندهی کند. بر این اساس بود که یکسال بعد از پیروزی اصلاحات در ایران در سال۷۷ مهم‌ترین تجربه تصویری ایران در خصوص فوتبال با پخش برنامه ۹۰ به تهیه‌کنندگی عادل فردوسی پور شکل گرفت؛ برنامه‌یی که با رویکرد چند صدایی تلاش می‌کرد به مطالبات مردم در زمینه تحلیل و ارزیابی فوتبال لیگ برتر ایران پاسخ دهد. تجربه‌یی که بعد از موفقیت آن تحلیلگران پیشنهاد دادند تا از الگوی آن در بخش‌های سیاسی و فرهنگی نیز استفاده شود. الگویی که عادل فردوسی‌پور آن را به اشکال مختلف در جریان برنامه‌های ترکیبی ویژه جام جهانی نیز به کار گرفت و با استقبال مخاطبان نیز روبه رو شد.

در این میان بسیاری از تحلیلگران و کارشناسان معتقدند صدا و سیما به عنوان رسانه‌یی انحصاری و فراگیر و در عین حال یکی از اصلی‌ترین رسانه در دسترس مردم، نه تنها از ظرفیت‌های خود نتوانسته بهره ببرد بلکه در بیشتر موارد با عملکرد ضعیف و حرکت معکوس خود جای بسی انتقادات را به خود باز کرده است. موضوع برخورد با پخش برنامه ۲۰۱۸ با حضور پویول نمونه‌یی از ائتلاف منابع به خاطر رویکرد جناحی مدیران رسانه ملی است؛

مردم کوچه و بازار این روزها از خود می‌پرسند حتی کشورهایی که تیمی در جام جهانی ۲۰۱۸ ندارند تلاش می‌کنند با دعوت از چهره‌های مطرح بین‌المللی فوتبال به مطالبات طبیعی مردمشان پاسخ دهند و در این زمینه سرمایه‌گذاری می‌کنند اما در ایران مدیران رسانه ملی با رفتاری انحصاری از حضور چهره‌های مطرح فوتبال جلوگیری می‌کنند و مطالبات مردم را به دعوایی جناحی و سیاسی تنزل می‌دهند؟ این رفتار رسانه‌های تصویری در کشورمان نتیجه فضای بدون رقابتی است که پیش روی فعالیت‌های تلویزیون ایجاد شده؛ فضایی که چنانچه هرچه سریع‌تر برای برون رفت آن کاری نشود در ادامه خسارت‌های بیشتری را به روح و روان ملت وارد می‌کند. خسارت‌هایی که با عقلانیت و به کارگیری نیروهای غیر سیاسی می‌توان از وقوع آن جلوگیری کرد.

فوتبال در فضای مجازی

● عکس تحسین‌برانگیز از داور ایرانی

پس از آنکه انتشار عکس هواداران ژاپنی در حال جمع کردن زباله در ورزشگاه‌های جام جهانی تحسین هواداران فوتبال در نقاط مختلف جهان را در پی داشت، عکسی از یک هوادار ایرانی منتشر شده که او هم در حال چنین کاری است. این عکس را سمیرا شیرمردی خبرنگار ایران ورزشی منتشر کرده و نام این فرد را علی‌اکبر نوری داور لیگ برتر فوتبال عنوان کرده است. این تصویر داور ایرانی را نشان می‌دهد که در ورزشگاه کازان در حال جمع‌آوری زباله‌هایی است که تماشاگران به زمین ریخته‌اند.

● موج توییتری درباره صعود ایران

موجی در توییتر راه افتاده که کاربران طنزگونه با اشاره به نسبت شان با فوتبال و فوتبالی‌ها، از پیش‌بینی صعود ایران به دور دوم جام جهانی می‌گویند. یکی از این کاربران نوشته است: «من به عنوان کسی که پژمان جمشیدی و علیرضا منصوریان و حمید درخشان رو از نزدیک دیده، محمد پنجعلی به مدرسه‌شون اومده و مغازه علی دایی هم سال‌های سال سر کوچه‌شون بوده می‌گم که از این گروه صعود می‌کنیم.» کاربر دیگر زیر همین پست نوشته: «منم به عنوان یکی که علی دایی رو با یه bmw وقتی سر پل مدیریت زل آفتاب منتظر تاکسی بود دیدم می‌گم صعود می‌کنیم.» «من به عنوان کسی که نیما نکیسا اومد عروسی دخترخاله‌ش می‌گم که از این گروه صعود می‌کنیم»، «من البته به عنوان کسی که پسردایی‌ش یه دفعه توی اتوبوس تهران-اصفهان کنار عابدزاده نشسته یه خرده شک دارم»، «از پیرغلام این تایملاین که بیشتر از صدتا عکس با لباس ورزشی داره بشنوید و قبول کنید که ما از این گروه به اصطلاح مرگ صعود می‌کنیم» از جمله توییت‌های طنزی است که کاربران در واکنش به این موج توییتری نوشته‌اند.

● ورود زنان به ورزشگاه؛ مهم یا کم اهمیت؟

نمایندگان مجلس در واکنش به حضور زنان در ورزشگاه آزادی در هنگام پخش تلویزیونی بازی ایران و اسپانیا اظهارنظرهای گوناگونی کردند که بحث‌هایی را در شبکه‌های مجازی به وجود آورد. محمود صادقی یکی از این نمایندگان بود که توییت کرده بود «ورزشگاه آزادی آزاد شد.» این توییت او بعضا با واکنش‌های منفی همراه بود؛ چراکه برخی اعتقاد داشتند این موضوع آنچنان اهمیت نداشته که درباره‌اش چنین بحث‌هایی صورت گیرد. صادقی در واکنش به این بحث‌ها در نوشته‌یی توضیح داد: در مورد ورزشگاه آزادی اتفاقا من از تعجب شما تعجب کردم؛ تعجب شما احتمالا ناشی از آن است که در جریان اتفاقات پیرامونی آن نیستید. شاید اگر توییت‌های قبلی مرتبط با این موضوع را می‌دیدید در جریان قرار می‌گرفتید. به جمله زیر آن توییت هم اگر دقت کنید متوجه می‌شوید. موضوع اصلی، درواقع معضل دخالت قدرت‌های موازی در همه امور، حتی در مورد مسائل بی‌اهمیتی مثل نمایش فوتبال در یک ورزشگاه است.

در مورد نمایش مسابقه فوتبال در ورزشگاه آزادی از یک هفته قبل مسوولان ذیربط، ازجمله نمایندگان مجلس پیگیری کردند، کارشناسان دستگاه‌های اطلاعاتی و امنیتی نظر کارشناسی دادند، شورای تامین تصویب کرد، استاندار (رییس شورای تامین) مجوز داد، ورزشگاه بلیت فروشی کرد، ساعتی پیش از شروع بازی مردم داشتند وارد ورزشگاه می‌شدند که یگان ویژه وارد عمل شد! مردمی را که وارد شده بودند بیرون کرد در ورزشگاه را بست. مردم ایستادند، نمایندگان مردم پیگیری کردند، رییس‌جمهور وارد عمل شد. و سرانجام یگان ویژه عقب‌نشینی کرد و در ورزشگاه باز شد! این موضوع اگرچه خیلی خرد و کوچک به نظر می‌رسد اما به قول یکی از بزرگان، از کوچک‌های بزرگ است.

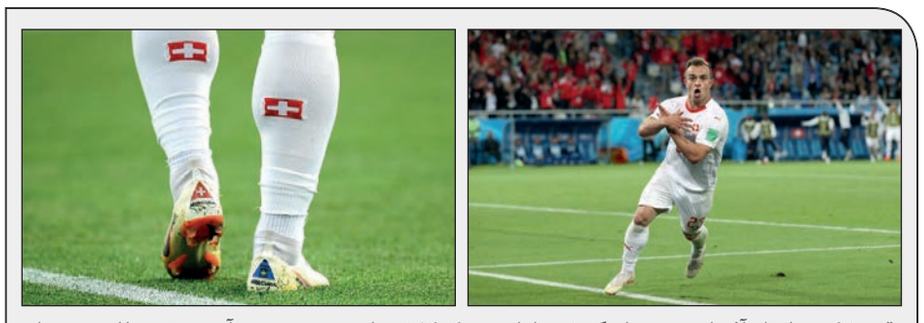

وقتی شکیری از تله آفساید صربستان گریخت با پای چپ که کفشی با پرچم سوییس بر آن بود، توپ را از زیر دستان استویکوویچ وارد دروازه کرد رو به هواداران با دو دست، خوشحالی «پرواز عقاب» را انجام داد. نمادی متعلق به کوزوو که نشان‌دهنده مقاومت مردم در برابر نسل‌کشی صرب‌هاست. ژاکا دیگر بازیکن کوزوو- آلبانیایی اصل سوییس هم که گل اول را زده بود، همین کار را کرده بود تا پیروزی سوییسی‌ها در برابر صربستان را کوزوویی‌ها رقم بزنند.

ضرورت تعیین نرخ رسمی متناسب با عوامل بنیادی و عدم تثبیت آن

جهش اخیر ارزی، بنیادی است یا حبابی؟

علی دیواندری - حمید زمان‌زاده |

بازار ارز پس از تجربه التهاب در ۹۲- ۹۰ و از زمان انتخابات ریاست‌جمهوری یازدهم تا اواسط سال ۹۶ از ثبات نسبی برخوردار بود اما از زمستان پارسال و به ویژه بهار ۹۷، این بازار با التهاب مواجه شد.

بازار ارز پس از تجربه التهابات شدید طی دوره ۹۲-۱۳۹۰، از زمان انتخابات ریاست‌جمهوری یازدهم تا اواسط سال ۱۳۹۶ از ثبات نسبی برخوردار بود. اما از زمستان سال ۱۳۹۶ و به ویژه در بهار ۱۳۹۷، این بازار مجدداً با التهاب مواجه شده است. بروز جهش ارزی اخیر در بازه زمانی کوتاه این پرسش مهم را مطرح کرده که آیا این جهش، بنیادی است یا آنکه شاهد بروز و ظهور یک حباب ارزی در اقتصاد ایران هستیم؟ طبیعتا ارزیابی این موضوع که جهش ارزی اخیر، بنیادی است یا حبابی، نیازمند بررسی روند متغیرهای بنیادی تعیین‌کننده نرخ ارز از یک سو و برآورد کمی نرخ ارز بنیادی بر اساس یک مدل اقتصادسنجی از سوی دیگر است.

بررسی مجموعه عوامل اقتصادی داخلی موثر بر نرخ ارز مانند نرخ تورم، نرخ سود، رشد نقدینگی، وضعیت تجارت خارجی، درآمدهای نفتی و ذخایر ارزی در سال‌های اخیر بیانگر این امر است که چنین عواملی عملا نمی‌توانند به عنوان عوامل اصلی التهابات اخیر بازار ارز قلمداد شوند. در دو سال اخیر نرخ تورم در سطوح پایین در محدوده ۱۰ درصد در نوسان بوده و با توجه به تعدیل نسبی نرخ ارز در تناسب با تفاوت تورم داخل و خارج، به نظر نمی‌رسد فشار قابل توجهی از ناحیه تورم بر نرخ ارز وارد آمده باشد.

نرخ سود بانکی نیز با وجود اینکه از نیمه دوم سال ۹۶ از محدوده ۲۰درصد به محدوده ۱۵درصد کاهش یافت اما با توجه به نرخ تورم ۱۰ درصدی، همچنان نرخ‌های حقیقی سود بانکی بالا بوده است. به علاوه نرخ سود اسناد خزانه که در پاییز ۱۳۹۶ به محدوده ۱۶درصد نیز کاهش یافته بود، مجددا افزایش یافته و در خرداد ۱۳۹۷ به محدوده ۲۳ تا ۲۵درصد افزایش یافته است. بنابراین می‌توان نتیجه گرفت که از ناحیه نرخ سود نیز فشار قابل ملاحظه بر نرخ ارز ایجاد نشده است.

نرخ رشد نقدینگی نیز طی سال‌های اخیر در محدوده ۲۲ تا ۲۸درصد در نوسان بوده که با توجه به روند تاریخی نقدینگی در اقتصاد ایران، این نرخ‌های رشد برای نقدینگی بالا نبوده و در نتیجه فشار قابل‌توجهی از ناحیه رشد نقدینگی بر نرخ ارز نیز قابل تصور نیست.

درخصوص بودجه دولت نیز بررسی‌های آماری نشان می‌دهد که در سال‌های اخیر با افزایش معنادار و قابل توجهی در کسری بودجه دولت مواجه نبودیم که از این ناحیه فشار قابل توجهی بر نرخ ارز وارد آید.

در خصوص تجارت خارجی، در دو سال اخیر اگرچه حجم واردات کشور با روند صعودی همواری مواجه بوده است، اما روند صعودی صادرات غیرنفتی آن را پشتیبانی کرده و در نتیجه وضعیت تراز تجاری کشور (بدون نفت) نیز به نحوی نبوده است که فشار قابل توجهی را بر نرخ ارز وارد کند. در همین حال باید توجه داشت که درآمدهای نفتی و ذخایر ارزی کشور نیز در وضعیت نسبتا مناسبی قرار دارد.

در مجموع با توجه به حاکمیت ثبات نسبی در متغیرهای اقتصادی موثر بر نرخ ارز در اقتصاد کشور، می‌توان نتیجه گرفت که عوامل اقتصادی داخلی نمی‌تواند به عنوان عامل مهمی در بروز التهابات ارزی اخیر قلمداد شود.

با وجود ثبات نسبی شرایط اقتصادی داخلی، مجموعه‌یی از عوامل خارجی از جمله افزایش فشارهای امریکا بر ایران، اخلال در روند اجرای برجام، تهدید به خروج امریکا از برجام و سپس عملی کردن آن، ایجاد اخلال در مسیرهای نقل و انتقال منابع ارزی و افزایش ریسک‌های سیاسی خارجی، فشار قابل توجهی را بر نرخ ارز وارد کرده است.

اگرچه فشارهای خارجی خود عاملی بنیادی در تعیین نرخ ارز است، اما سوال کلیدی این است که آیا بخش عمده جهش ارزی اخیر ناشی از پیامدهای واقعی افزایش فشارهای خارجی و خروج امریکا از برجام در بازار ارز بوده است، یا آنکه چنین عاملی با ایجاد زمینه‌یی برای تحریک انتظارات و عوامل روانی، موجب جهش تقاضای سفته‌بازی در بازار ارز و بروز و ظهور حباب ارزی در کوتاه‌مدت شده است.

بیان شفاف اینکه که آیا جهش ارزی اخیر بنیادی است یا ناشی از ظهور یک حباب ارزی است، نیازمند برآورد کمی نرخ ارز بنیادی بر اساس یک مدل اقتصادسنجی است که این مهم را از طریق طراحی و تخمین یک مدل تصحیح خطای‌برداری انجام داده‌ایم. نتایج حاصله نشان می‌دهد در حالی که متوسط نرخ ارز غیررسمی در خرداد ماه ۱۳۹۷ به ۶۵۶۴۰ ریال و متوسط نرخ ارز رسمی به ۴۲۱۶۰ ریال رسیده است، نرخ ارز بنیادی در همین دوره بر اساس مدل تخمین زده شده، ۴۵۹۴۲ ریال برآورد می‌شود. این موضوع بیانگر انحراف ۴۲,۹درصدی نرخ ارز غیررسمی از نرخ ارز بنیادی برآورد شده به عنوان ناترازی ارزی است که به روشنی حاکی از بروز یک حباب ارزی است.

در واقع اگرچه بخشی از جهش ارزی اخیر معلول متغیرهای بنیادی موثر بر نرخ ارز مانند نرخ تورم، نرخ سود، رشد نقدینگی، وضعیت بودجه دولت، وضعیت تجارت خارجی، درآمدهای نفتی، ذخایر ارزی و فشارهای خارجی است که این میزان بر اساس مدل تخمین زده شده حدود ۲۳درصد (در سال منتهی به خرداد ۱۳۹۷) برآورد شده است، اما بخش عمده این جهش ارزی، ناشی از نگرانی نسبت به آینده و تحریک انتظارات و عوامل روانی است که موجب بروز رفتار تهاجمی و جهش تقاضای سفته‌بازی در بازار ارز و ظهور حباب ارزی در کوتاه‌مدت شده است.

نتایج حاصله از مدل مذکور همچنین حاکی از آن است که فرآیند تخلیه حباب ارزی که از دو مسیر تعدیل رو به پایین نرخ ارز واقعی و تعدیل رو به بالای نرخ ارز بنیادی به صورت همزمان صورت می‌پذیرد، می‌تواند فرآیندی کند و تدریجی باشد. مشابه حباب ارزی اخیر نیز در سال ۹۲-۱۳۹۱ شکل گرفت که در آن ناترازی ارزی در نقطه اوج خود در مهرماه ۱۳۹۱ به ۵۴. ۸ درصد رسید و پایداری این حباب ارزی از زمان ظهور تا تخلیه کامل، بیش از ۱۲ ماه (از شهریور ۱۳۹۱ تا شهریور ۱۳۹۲) به طول انجامید. بنابراین تخلیه حباب ارزی در شرایط فعلی، با توجه به وجود ابهام در مناسبات بین‌المللی ممکن است زمان‌بر باشد. باید توجه داشته باشیم که در شرایط بروز حباب ارزی که تقاضای سفته بازی ارز در سطح بالایی است، نمی‌بایست با تزریق ذخایر ارزی محدود و ارزشمند درصدد شکستن حباب ارزی برآییم، چراکه این اقدام می‌تواند موجب تخلیه سریع ذخایر ارزی گردد. علاوه بر آن تخلیه حباب ارزی الزاما به معنای تعدیل رو به پایین نرخ ارز بازار نیست، بلکه تخلیه این حباب می‌تواند از مسیر تعدیل رو به بالای نرخ ارز بنیادی که ریشه در واقعیت‌های اقتصاد ایران دارد طی زمان به وقوع بپیوندد.

برای مدیریت عاجل بازار ارز در دوره التهاب ارزی بمنظور کنترل سفته بازی و جلوگیری از خروج سرمایه از راهکارهایی مانند اعلام نرخ رسمی ارز و تدوین مقررات جدید ارزی و همچنین تشدید اقدامات امنیتی در بازار استفاده شده که از اواخر فروردین ماه به مرحله اجرا درآمد و در کوتاه‌مدت توانست از التهاب در بازار ارز بکاهد. این مهم به ویژه با توجه به پیش بینی خروج امریکا از برجام به عنوان یک اقدام پیشگیرانه برای کنترل التهاب بازار ارز ضرورت یافت و در عمل هم موثر واقع شد. اما اقتصاد ایران برای بالندگی و شکوفایی به برنامه بلندمدت و منسجمی برای تامین تقاضای واقعی ارز و جلوگیری از سفته بازی و خروج سرمایه نیازمند است.

نکته مهم در ترتیبات جدید ارزی آن است که با حاکمیت چنین شرایطی در بازار ارز، باید نرخ رسمی ارز حداقل متناسب با نرخ ارز بنیادی (که مبتنی بر متغیرهای بنیادی اقتصاد کلان است) تعدیل شود و از تثبیت نرخ رسمی ارز خودداری گردد، چراکه این امر نیز می‌تواند به تخلیه سریع ذخایر ارزی و به دنبال آن بروز چالش ارزی جدی در آینده منتهی شود.

نکته مهم دیگر این است که اگر بپذیریم صندوق توسعه ملی می‌تواند نقش ثبات ساز داشته باشد ترتیبات نهادی آن باید به گونه‌یی تنظیم شود که جریان ارزی همواری از مسیر صندوق توسعه به بازار ارز تزریق شود و مابقی درآمدهای نفتی در صندوق ذخیره شود به نحوی که با انباشت ذخایر ارزی، آسیب‌پذیری بازار ارز نسبت به نوسانات نفتی کاهش یابد و ریسک‌های بازار ارز با تکیه بر ذخایر ارزی مناسب مدیریت شود.

اما شرایط آتی بازار ارز طبیعتا تحت تاثیر آینده برجام است. به نظر می‌رسد بهترین سناریو تداوم برجام با اروپایی‌هاست. اگر اتحادیه اروپا بتواند مسیرهای امن و تضمین شده جهت تداوم روابط مالی، تجاری و سرمایه‌گذاری مشترک میان ایران و اروپا را ایجاد کند، برجام می‌تواند بدون امریکا تداوم یابد. در این سناریو شرایط برای مدیریت بهتر التهابات ارزی تسهیل خواهد شد و انتظار می‌رود حباب ارزی با سرعت بیشتری تخلیه گردد.

اما در صورت عدم تمایل یا توانایی اتحادیه اروپا برای اعطای امتیازات و تضمین‌های کافی، طبیعتا برجام با شکست مواجه خواهد شد، چرا که ایران اجرای تعهدات برجامی را همزمان با اعمال تحریم‌های اقتصادی تحمل نخواهد کرد. در چنین شرایطی طبیعتا مدیریت بازار ارز موضوع جدی‌تری خواهد بود، گرچه در این شرایط نیز دست ایران برای مدیریت تجارت خارجی و بازار ارز بسته نخواهد بود و کشور قادر خواهد بود در تعامل با شرکای منطقه‌یی خود نیاز کشور به تجارت خارجی را در حد کفایت مرتفع کند.

«تعادل» از ضرورت گسترش بیمه خسارت حملات سایبری در ایران گزارش می‌دهد

۱۰ هزار حمله روزانه سایبری نیازمند پوشش ریسک

گروه بانک و بیمه | احسان شمشیری |

به اذعان مسوولان حوزه آی‌تی روزانه بیش از ۱۰ هزار حمله سایبری به کاربران ایرانی از داخل و خارج کشور صورت می‌گیرد که بیشتر این حملات خنثی می‌شود اما دیگر حملات سایبری موفق باعث ایجاد خسارت‌های کلان مالی می‌شود که متاسفانه آمار دقیقی در این رابطه وجود ندارد و بسیاری از فعالان اقتصادی خواستار پوشش بیمه‌یی برای مقابله با این نوع حملات هستند.

به گزارش تعادل، به تازگی ناظر صنعت بیمه در ایران، در خواست بیمه‌گران کشور برای ارائه پوشش در برابر حملات سایبری را می‌پذیرد همتی، در حالی که با ایرنا صحبت می‌کرد، از تمامی شرکت‌ها خواست تا پیشنهادهای مربوط به حملات سایبری را برای تایید به بیمه مرکزی ارسال نمایند.

وی اظهار داشت: صنعت بیمه هر محصول و خدمات بیمه‌پذیر را لحاظ می‌نماید. تنها ارزیابی ریسک، تعیین‌کننده نرخ حق بیمه خواهد بود و بیمه مرکزی آماده است تا پیشنهادها برای بیمه این نوع محصولات را بررسی و تایید نماید.

اکنون، هیچ نوع عدد و ارقامی مبنی بر تناوب حملات هکرها نسبت به بنگاه‌های داخلی و خسارت‌های وارده بر اقتصاد ایران منتشر نشده است. موضوع بیمه سایبری، پس از یک حمله در سطح وسیع در ماه آوریل سال جاری میلادی که هزاران ارائه‌کننده خدمات اینترنتی و مراکز داده در جهان را تهدید کرد که طی آن، ۳۵۰۰ دستگاه در ایران نیز دچار اختلال شد، ضرورت بیشتری پیدا کرده است. جهرمی وزیر ارتباطات ایران، مرکز رصد حملات سایبری دولت را به علت ناکارایی در شناسایی حمله مذکور با وجود اخطار قبلی که ده روز پیش از آن اعلام شده بود، مورد انتقاد قرار داد.

به موازاتی که حوزه فناوری اطلاعات ابعاد زندگی فردی و اجتماعی و حتی مشاغل سنتی و خرد را در اقصی نقاط جهان تحت تاثیر قرار داده و سهم خود را از کیک اقتصاد جهانی بیشتر کرده، حملات سایبری نیز اوج گرفته است؛ از این رو در دهه اخیر، صنعت بیمه، پوشش‌های بیمه سایبری را در سبد محصولات خود به مشتریان عرضه می‌کند.

بیمه سایبری یکی از زیر شاخه‌های بیمه مسوولیت شناخته می‌شود که در آن بیمه‌گزاران ریسک‌های ناشی از تبادل اطلاعات را پوشش می‌دهند، مخاطرات این بخش بسته به اینکه تا چه میزان بر عملکرد شرکت‌ها اثر می‌گذارد، درجه‌بندی و استانداردسازی شده است و بیمه‌ها به نسبت آن با اخذ حق بیمه از مشتریان، پوشش بیمه‌یی ارائه می‌کنند.

عمده پوشش‌های بیمه‌یی در فضای سایبری را می‌توان در بخش خسارات مالی، سرقت اطلاعات صنعتی و فردی، وقفه در تجارت و نیز ارتباطات دانست. در مقابل پوشش‌های ارائه شده در این بخش بطور عمده به پوشش بیمه شخص ثالث به معنی کلاهبرداری در زمان انتقال پول الکترونیکی و بیمه مسوولیت شخص ثالث شامل پوشش آلوده شدن سیستم‌ها به ویروس و بدافزار و نیز دزدیده شدن کارت‌های تجاری و اعتباری بازمی‌گردد. براساس گزارش اخیر فیچ، حق بیمه‌های بسته‌یی و مستقل تا ۵۴درصد در سال ۲۰۱۷ رشد داشته و به ۲,۱میلیارد دلار رسید و صنعت بیمه جهان از سود آوری عمده‌یی از مقوله سایبری بهره‌مند است.

همچنین شرکت‌ها بیمه مواردی چون محرومیت از سیستم‌های ارتباطی راه دور همانند خوب کار نکردن ماهواره یا پست‌های ارتباطی شرکت و نیز عملیات غیرمنصفانه و کلاهبرداری از سوی شرکت ارائه‌دهنده خدمات الکترونیک را تحت پوشش قرار می‌دهند.

با وجود این بیمه سایبری هنوز ناکافی است و شرکت بیمه لویدز انگلیس یکی از بازیگران مهم صنعت بیمه جهان چندی پیش در گزارشی تاکید کرد: با وجود آنکه فضای رقابتی جدیدی در ارائه پوشش برای حملات سایبری وجود دارد، اما شرکت‌های مالی هنوز اقدام‌های کافی برای حفظ خود در برابر حملات سایبری انجام نداده‌اند که این کار ریسک شرکت‌های بیمه در ارائه خدمات را افزایش می‌دهد.

برآوردهای جهانی نشان می‌دهد که حملات به سیستم‌های عامل رایانه در بسیاری از شرکت‌های جهان می‌تواند منجر به خسارت‌هایی بیش از ۳۰میلیارد دلار شود و شرکت‌های بزرگ و حتی دولت‌ها تا حد زیادی در معرض این آسیب قرار دارند.

موسسه رتبه‌بندی «ای‌ام بست» نیز در این رابطه گزارشی منتشر و اعلام کرده است که در بازار بیمه سایبری، شرایط فوق‌العاده‌یی برای گسترش وجود دارد، اما ماهیت خطرات حملات دیجیتالی در کنار استراتژی‌هایی که برای قیمت‌گذاری به کار گرفته می‌شود، اجازه نمی‌دهد تا این بازار به شرایط ایده‌آل برسد.

بر این اساس، بازیگران بزرگ صنعت بیمه در جهان بر این باورند که ورود به اینترنت، ریسک‌های الکترونیکی جدیدی را برای شرکت‌ها ایجاد می‌کند که بیمه‌های سنتی برای پوشش دادن آنها ناتوانند و از این رو، برای ایمن‌سازی فضای مجازی و ارائه محصولات بیمه‌یی جدید، مانند بیمه سایبری توجه به بهبود روند امنیت فناوری اطلاعات بسیار مهم است. یکی از نکات مهمی که در بیمه سایبری باید مورد توجه قرار گیرد، زیان‌های بالقوه‌یی است که حملات سایبری برای شرکت‌ها به وجود می‌آورد و می‌تواند ارائه خدمات و محصولات آنها را مختل کند و از این رو مسوولیت محتوای وب، مسوولیت حرفه‌ای، مسوولیت امنیت شبکه‌یی شخص ثالث، زیان دارایی اطلاعات و غیر قابل لمس، زیان ناشی از در آمد الکترونیکی، اخاذی سایبری و تروریسم سایبری از مواردی است که صنعت بیمه می‌تواند به آن ورود کرده و پوشش بیمه‌یی ارائه کند. هرچند هنوز صنعت بیمه رشد قابل‌توجهی در حوزه بیمه سایبری نداشته است، اما گزارش‌های بین‌المللی می‌گوید که در همین چند سال اخیر بازار آن بیش از ۸۰درصد در جهان رشد یافته است.

با وجود این پیشرفت‌ها، سال گذشته میلادی با وجود آنکه حملات باج‌افزاری، بدافزاری و سایبری به اوج خود رسید و تصور می‌شد شرکت‌ها بیش از پیش به فکر بیمه سایبری باشند، چنین اتفاقی رخ نداد و براساس گزارش موسسه امریکایی افام گلوبال که در زمینه بیمه مشاوره می‌دهد، تنها کمتر از ۲۰درصد شرکت‌های آسیایی خود را در برابر حملات سایبری و باج‌افزاری بیمه کرده‌اند؛ در حالی که این نسبت در میان شرکت‌های امریکایی ۶۶درصد است. در ایران اطلاعات دقیقی از میزان حملات سایبری و خسارت‌هایی که اینگونه اقدام‌ها بر اقتصاد کشور دارد، در دسترس نیست، اما در سال‌های اخیر به تناوب اخبار هجوم هکرها به پایگاه‌های اطلاع‌رسانی شرکت‌های بزرگ، منتشر شده است. به هر حال در صنعت بیمه هر کالا و خدمتی قابلیت بیمه شدن را دارد، فقط باید ریسک آن ارزیابی و برمبنای آن نرخ حق بیمه تعیین شود و بیمه مرکزی برای بررسی طرح‌های توسعه‌یی و تصویب چنین محصولاتی آمادگی دارد.

عدم ایجاد، حفظ و توسعه روابط تجاری هوشمند با مشتریان، و استفاده نکردن از روش‌های نوین مشتری مداری و دشواری فروش بیمه نامه‌ها از چالش‌های مهم صنعت بیمه قلمداد می‌شوند. خدمات بیمه‌گری ناملموس و بسیار پیچیده‌اند و ناآشنایی طبقات مختلف جامعه از انواع خدمات بیمه‌یی عموما باعث می‌شود تجارب رد و بدل شده با مشتریان نیازمند اصلاح و ترمیم باشد. در غیر این صورت تفکر تحمیلی دانستن خرید بیمه‌نامه‌ها با مشتری همراه است. شرکت‌های بیمه‌گر در صورتی می‌توانند در فضای فرا رقابتی کنونی به بقای خود ادامه دهند و رشد کنند که مشتریان را همچون دارایی ارزشمندی مدنظر قرار دهند و نتیجه فعالیت آنها منجر به حفظ و وفادارسازی مشتری شود. خوشبختانه فضای دیجیتال کمک شایانی در شناسایی و پاسخگویی سریع به نیازهای مشتریان داشته است. این موضوع حتی زودتر از راه‌اندازی سایر خدمات گسترده سایبری به مدد سازمان‌ها آمده است. اکنون تجربه هوشمندسازی در درک نیازهای مشتریان ابعاد بسیار گسترده‌یی به خود گرفته که گزارش حاضر تصویری از این شرایط جدید است.

یادداشت

بخریم اما ضروری و منطقی بخریم

دکتر هیوا شیوه |
مدرس و پژوهشگر اقتصاد|

پویش نخریدن کالا در کشورهای مختلف در شرایطی موثر است که عده‌یی انحصار چند جانبه ایجاد یا احتکار کنند و به دلایل سیاسی یا مدیریتی، کالا را گران بفروشند و گران فروشی دلیلی غیراقتصادی و حاصل از کاهش عرضه کالا داشته باشد و در آن صورت فروشنده و تولیدکننده مجبور می‌شوند که در مقابل نخریدن کالا از سوی مردم، قیمت‌ها را اصلاح کنند تا کالاها و سرمایه آنها نابود نشود و زیان نبینند. اما وقتی در اقتصاد رکود نسبی وجود داشته باشد و به دلیل کاهش قدرت خرید مردم، تقاضا کاهش یابد و دلیل گرانی قیمت‌ها رشد نقدینگی و افزایش نرخ ارز و دلایل اقتصادی باشد، نمی‌توان با نخریدن کالا خواستار اصلاح قیمت‌ها شد. بر این اساس در این شرایط، خرید کالای ضروری و به صورت منطقی کمک بیشتری به اقتصاد و تولید مولد می‌کند تا نخریدن کالا.

یکی از شخصیت‌های محبوب و مورد احترام جامعه برای مبارزه با فساد و دلالی و با نیت کاملا مثبت از مردم خواسته تا برای مبارزه با گران‌فروشی و افزایش قیمت‌ها که بدنه اجتماع را آزرده خاطر نموده به پویش نخریدن کالاها بپیوندند تا شاید در کاهش قیمت‌ها اثرگذار باشد. این دعوت اتفاقا از سوی بعضی از شخصیت‌های مشهور و صاحب نفوذ در بدنه جامعه نیز حمایت شده و برخی کارشناسان معتقدند که باید نسبت به افزایش بی‌ضابطه قیمت‌ها واکنش نشان داد.

چنین پویش‌هایی بیشتر توصیه اخلاقی به همراه دارد و کمتر به جنبه‌های سیاست‌گذاری و پشتوانه و تحلیل علمی و شرایط واقعی اقتصاد مرتبط است و معمولا از سوی سلبریتی‌ها و افرادی که صاحب جایگاه اجتماعی و قابل نفوذی هستند در تمام دنیا مطرح می‌شود و در برخی مقاطع که شوک‌های اقتصادی و اجتماعی شکل می‌گیرد، مرسوم است. اتفاقا در مواردی مقبولیت اجتماعی اینگونه افراد و دعوت به چنین پویش‌هایی بسیار موثرتر و وسیع‌تر از توصیه دانشمندان و صاحبان تحلیل عمل می‌نماید.

اما پرسش این است که در مورد اخیر که گرانی‌ها متاثر از شوک قیمت ارز و تحریم‌ها رخ داده و دلیل بنیادی و اقتصادی داشته، این دعوت می‌تواند موثر باشد و نخریدن کالاها به دلیل گرانی و به امید ارزان شدن آن می‌تواند موفق باشد یا خیر؟ و جواب خیر است زیرا گران شدن کالاها در اقتصاد ایران و افزایش یک‌باره و چند باره قیمت‌ها که باعث شده نگرانی‌های مردم بیش از پیش افزایش یابد به دلایل مختلفی اتفاق افتاده است و تنها با نخریدن و امید به کاهش قیمت‌ها می‌توان مسوولان و تولیدکننده را به دنبال راهکارهایی برای کاهش هزینه‌ها و بهره‌وری بیشتر دعوت کرد یا کالاهای مشابه را جایگزین کرد. اما نمی‌توان اصل مشکل رشد هزینه‌ها در اثر افزایش قیمت ارز و تحریم و... را به طور کلی برطرف کرد و اتفاقا خود موضوع نخریدن باعث ایجاد مشکلاتی خواهد شد.

برخی کارشناسان می‌گویند که نخستین و مهم‌ترین عاملی که منجر به افزایش قیمت‌ها شده است، حجم بی‌سابقه رشد نقدینگی و افزایش سود سپرده‌ها و وام‌های با سود بالاست که باعث رشد بی‌سابقه پایه پولی و حجم پول منتشر شده و آثار زیانبار تورم و کاهش قدرت خرید و خلق پول را به همراه داشته است اما از آنجا که نرخ تورم در سال‌های اخیر متاثر از انضباط مالی، کنترل پایه پولی، کاهش قدرت خرید و مصرف بخش خصوصی با نوعی سرکوب تورم و کمتر از رشد نقدینگی همراه بود، می‌توان دریافت که عامل عمده رشد قیمت‌های اخیر به خاطر شوک نرخ ارز و طلا بوده و نوعی رکود نسبی و کاهش تقاضا در بازار مشهود است و اتفاقا سیاست‌های مقابله با گرانی‌ها باید از تولیدکننده و رشد تقاضا دفاع کند و این شرایط با وضعیت دهه‌های قبل که کمبود کالا داشتیم و احتکار می‌کردند تا گران بخرند، متفاوت است.

به عبارت دیگر، گران شدن قیمت کالا ناشی از احتکار و کم‌فروشی نیست در صورتی که سیاست نخریدن کالاها را در دستور رفتاری خود قرار دهیم نخستین کسانی که از رکود حاصله زیان می‌بینند، تولیدکننده‌ها هستند و رکود موجود تشدید و آثار منفی آن بیش از پیش افزایش می‌یابد چراکه ما باید قبول داشته باشیم تولیدکننده‌یی که به دلایل ساختاری، سیاسی و شرایط حاکم بازار با افزایش هزینه‌های عوامل تولید اعم از افزایش نرخ دستمزدها و افزایش قیمت مواد اولیه‌یی که ناشی از نوسانات ارزی روی داده است، بتواند قیمت را متناسب با افزایش هزینه‌های تولید خود افزایش دهد در غیر این صورت چرخ‌های تولید آن باز ایستاده و توانایی تولید و رقابت خود را از دست داده و طبیعتا بر حجم اشتغال، تولید و افزایش مجدد قیمت‌ها تاثیرات خود را خواهد گذاشت. بر این اساس می‌توان دریافت که نخریدن کالا درست مانند احتکار کردن فروشنده باعث عدم تعادل عرضه و تقاضا در بازار می‌شود یعنی در احتکار عرضه کالا کم و در نخریدن کالا تقاضا کم می‌شود و این موضوع به تعادل عرضه و تقاضا و مکانیسم قیمت‌ها و تامین نیازهای مردم کمک نمی‌کند.

از طرف دیگر در سال‌های اخیر به دلایل مورد اشاره قدرت و ارزش پول ملی به شدت دچار افت شده و این کاهش قدرت خرید پول ناشی از افزایش قیمت گروهی از کالاها نیست که اگر جامعه اقدام به نخریدن کند، بتوان قدرت از دست داده پول را مجدد احیا کرد همانطور که در سطور بالا نیز عنوان شد، افزایش نقدینگی و سیاست‌های ارزی و شرایط حاکم شده بر اقتصاد ارزی کشور باعث نوسان شدید قدرت پول ملی شده و وضعیت جامعه آنقدر ملتهب شده که گویا همگی در انتظار اتفاق جدیدی هستند که از مرحله کنونی گذر کنند و به همین منظور شاید هیچ اتفاقی درحال حاضر همانند تصمیم‌گیری درخصوص سیاست‌های پولی کشور و حتی رونمایی از یک واحد پولی جدید نتواند کارا عمل کند و باید عنوان نمود که کاهش قدرت خرید پول ملی مربوط به چند کالای خاص نیست که با نخریدن آن چند کالا ابزاری قوی جهت کاهش قیمت اعمال کرد بلکه مربوط به تمامی کالاهای موجود در بازار ازجمله کالاهای اساسی بوده و پرواضح است که نمی‌توان هیچ کالایی خریداری نکرد به امید آنکه همه کالاها قیمت‌شان پایین‌تر بیاید چراکه نخریدن کلیه کالاها زمینه‌های دلالی وسیع را گسترش داده و در بلندمدت به زیان اشتغال و تولید ملی نیز خواهد بود.

اخبار

افزایش ۴۰ درصدی قیمت گوشی و واکنش وزیر

مهر| وزیر ارتباطات از پیگیری دلایل افزایش قیمت گوشی موبایل خبر داد و گفت: امکان اعلام گزارش اختصاص ارز به گوشی‌های وارداتی فراهم شده و تخلفات صورت گرفته قابل پیگیری است.

به دلیل ثبت سفارش گوشی موبایل با ارز آزاد طی یک ماه گذشته قیمت این کالا در بازار ایران حدود ۴۰درصد افزایش یافت. در این زمینه رییس اتحادیه دستگاه‌های مخابراتی دلیل گرانی ۳۰تا ۴۰درصدی قیمت گوشی موبایل را تخصیص نیافتن ارز دولتی به واردکنندگان اعلام کرد و گفت: بازرگانان به جای واردات رسمی، گوشی مسافری می‌آورند. در همین حال کاربران تلفن همراه در شبکه اجتماعی توییتر با اعتراض به افزایش قیمت گوشی از وزیر ارتباطات خواستند که در این زمینه توضیح دهد. به اعتقاد کاربران، با وجود اجرای طرح رجیستری و حذف قاچاق از بازار موبایل و نیز واردات قانونی گوشی، انتظار می‌رفت گوشی ارزان شود اما درحال حاضر قیمت گوشی هزار دلاری در بازار ایران به ۱۰میلیون تومان رسیده است. در این زمینه محمدجواد آذری جهرمی در توئیتر نوشت: انتقاد وارد است و هفته گذشته پیگیری‌هایی در این خصوص داشته‌ام. وزیر ارتباطات خاطرنشان کرد: اکنون امکان شفاف‌سازی و گزارش اختصاص ارز در مدت اخیر، به همه گوشی‌های وارد شده در کشور به وجود آمده و در همین هفته عملیاتی خواهد شد. وی افزود: تخلفات صورت گرفته نیز قابل پیگیری است.

ارزش «بیت‌کوین» به کمترین سطح ۴ ماه اخیر رسید

رویترز| با افزایش سختگیری‌ها نسبت به ارزهای مجازی در ژاپن، روند کاهش ارزش بیت کوین برای چهارمین هفته متوالی ادامه یافت.

ارزش بیت کوین در معاملات بازار «بیت استامپ» به ۶۰۸۵.۵۹ دلار رسید که پایین‌ترین سطح از ماه فوریه محسوب می‌شود و اکنون با رسیدن به سطح زیر ۶۰۰۰ دلار فاصله‌یی ندارد. بیت کوین از ابتدای سال ۲۰۱۸ تاکنون ۵۶ درصد ارزش خود را از دست داده است. آژانس خدمات مالی ژاپن روز گذشته به برخی از بزرگ‌ترین بازارهای ارز مجازی این کشور دستور داد که شفافیت مالی خود را برای مقابله با پولشویی افزایش دهند. یکی دیگر از دیگر عوامل موثر بر این اتفاق هک شدن یکی از بازارهای ارز مجازی در کره جنوبی و سرقت ۳۱.۵میلیون دلار از دارایی‌های آن بود. سایر ارزهای مجازی نیز تا پایان معاملات هفتگی با کاهش ارزش مواجه شدند؛ اترتیوم- دومین ارز مجازی مهم جهان- با کاهشی ۱۰درصدی مواجه شد و به ۴۷۲.۹۹دلار رسید و ریپل- سومین ارز مجازی مهم نیز ۷درصد ارزش خود را از دست داد و به ۰.۴۹دلار رسید. موسسه «فاندزترات گلوبال ادوایزرز» در توضیح تداوم کاهش ارزهای مجازی گفته است جریانات ورودی امسال به بازارهای ارزهای مجازی کافی نبوده است. به دلیل نگرانی‌های امنیتی و آینده نامطمئن ارزهای مجازی تمایل به سرمایه‌گذاری در آنها کاهش یافته است.

«خدمات اعتماد و ایمنی» برای رفاه کاربران

سی نت| توییتر سیستمی جدید را برای حمایت از کاربران خود و حذف آزار و اذیت‌های مختلف خریداری کرد که تا ماه آینده به بهره‌برداری می‌رسد.

توییتر «خدمات اعتماد و ایمنی» (Smyte) را در روز پنج‌شنبه خریداری کرد. سیستمی که قرار است یک دژ مستحکم در برابر افراد مزاحم ایجاد کند. توییتر را می‌توان یک پلتفرم کاملا عالی دانست. کاربران می‌توانند در توییتر اخبار را دنبال کنند، با دوستانشان گفت‌وگو کنند و سرگرم شوند. اما با همه این ویژگی‌های مثبت، توییتر حداقل چند مشکل کوچک دارد.

برای مثال برخی از مشکلات باعث سوءاستفاده کاربران از فضای مجازی برای برخی رفتارهای نادرست می‌شوند. رفتارهایی مثل نژادپرستی و اشاعه برخی موج‌های ضدفرهنگی و غیراجتماعی. توییتر برای حل این مشکلات از هوش مصنوعی کمک گرفته، گرچه به نظر می‌رسد هوش مصنوعی همیشه پربازده نیست.

این غول رسانه‌های اجتماعی در قالب یک پست وبلاگی اعلام کرد که (Smyte) یک شیوه جدید را به ارمغان آورده است که شرکت‌ها را با ابزارهایی برای کاهش ترافیک، اسپم، آزار و بهبود امنیت، فراهم می‌کند.

قابلیت جدید «بینگ» شبیه به «گوگل لنز» خواهد بود

مایکروسافت| به تازگی موتور جست‌وجوی بینگ این امکان را برای کاربرانش فراهم کرده تا بتوانند با استفاده از دوربین گوشی‌های هوشمند خود به جست‌وجوی تصویری بپردازند.

از آنجا که غول‌های تکنولوژی همواره در یک مسابقه ماراتن و رقابت تنگاتنگ برای عرضه و توسعه امکانات، سرویس‌ها و قابلیت‌های جدید هستند و با یکدیگر رقابت می‌کنند، از سویی دیگر هم گوگل به فراگیر بودن امکانات جست‌وجویش معروف است، مایکروسافت نمی‌تواند در برابر امکانات موتور جست‌وجوی گوگل بی‌تفاوت باشد.

مایکروسافت به تازگی امکان جست‌وجوی تصویری(Visual search) را به پلتفرم موتور جست‌وجوی بینگ افزوده است تا کاربران این سرویس بتوانند با بهره‌مندی از دوربین گوشی هوشمند خود به جست‌وجوی تصاویر موردنظر خود بپردازند. در صورتی که کاربران عکس را در این پلتفرم جست‌وجو کنند، لینک‌های مربوطه درباره عکس مذکور برای آنها به نمایش درخواهد آمد. به عنوان مثال، شما قادر خواهید بود از منظره روبروی خود عکس گرفته و اطلاعات گردشگری و مسافرتی آن را توسط موتور جست‌وجوی بینگ دریافت و مشاهده کنید. شما همچنین می‌توانید از هر وسیله مورد استفاده خود در منزل، محیط کار، خیابان و فروشگاه نیز عکس گرفته تا بتوانید اطلاعات موردنیاز خود را راجع به نام برند، قیمت، جنس و سایر داده‌های ثبت شده در آن به دست آورید.

با وجود مسدود شدن

۷۰درصد کاربران از تلگرام مهاجرت نکرده‌اند

گروه دانش و فن| مرجان محمدی|

از دی ماه سال گذشته بود که بحث فیلتر شدن تلگرام در محافل خبری و از سوی کاربران به گوش می‌رسید، بعد از همه گیر شدن این خبر برای مدتی تلگرام فیلتر شد، اما این فیلتر شدن زیاد طول نکشید و تقریبا بعد از گذشت ۲ هفته تلگرام در دسترس کاربران قرار گرفت، در حالی که بسیاری به ادامه کار تلگرام خوشبین بودند خبر رسید که تلگرام تا پایان فروردین ۹۷ فیلتر می‌شود و از دسترس کاربران ایرانی خارج می‌شود و این خبر با مصاحبه رییس کمیسیون امنیت ملی در مجلس و به دنبال آن بخشنامه دولت مبنی بر استفاده نکردن از تلگرام در دولت، کاربران را نگران کرد و مشخص شد که مسدود شدن تلگرام کاملا جدی است.

سرانجام در روزهای ابتدایی اردیبهشت ماه سال جاری شرکت زیرساخت از کاهش کیفیت تلگرام خبر داد و استفاده این پیام‌رسان از CDN در ایران لغو شد و این امر باعث کندی در بازکردن تصاویر و ویدئوهای تلگرام شد. درروز نهم اردیبهشت تلگرام از دسترس خارج شد و همه گمان به فیلترینگ بردند اما بعدا مشخص شد مشکل از سمت تلگرام بوده و پاول دوروف اعلام کرد برق آمستردام رفته است و سرورها بیش از حد داغ شده‌اند. اما سرانجام در ۱۱ اردیبهشت و به دستور قوه قضاییه تلگرام فیلتر و از دسترس کاربران خارج شد.

وزیر ارتباطات هم تلویحاً این خبر را تایید کرد و در توییتر خود نوشت: دسترسی شهروندان به منابع اطلاعات، توقف ناپذیر است؛ هر چند استفاده از یک نرم‌افزار متوقف شود. نرم افزارهای بدیل، شناسایی و جریان آزاد اطلاعات، مجدداً فعال و در گردش خواهد بود. این خاصیت و لازمه دسترسی آزاد به اطلاعات در عصر ارتباطات است. وی همچنین نوشت فناوری، به خودی خود، نه مجرم است نه مفسد و نه منحرف؛ این بشر است که با استفاده نادرست از آن، جرم یا فساد در فضای زندگی مجازی را ترویج می‌کند؛ چندان که در فضای واقعی نیز چنین می‌کند که امریست گریزناپذیر و علی حده.

وی همچنین نوشت که توسعه فناوری نیز پیوسته و توقف ناپذیر است، چرا که مکث در این مسیر پرجنب و جوشِ لایتناهی، آنهم در روزگار سرعت تکنولوژی، بس سخت و مستصعب است و خود تحریمی از دنیای نوین عقب‌ماندگی را به‌دنبال خواهد داشت.

حال در حالی که تقریبا ۲ ماه از فیلتر تلگرام می‌گذرد به نظر می‌رسد هنوز بسیاری از کاربران تلگرام را ترک نکرده‌اند و با فیلتر شکن بدون مشکل به فعالیت‌های خود ادامه می‌دهند، در این خصوص دبیرکارگروه تعیین مصادیق محتوای مجرمانه روز گذشته در صفحه شخصی خود در سروش نوشت: وزارت ارتباطات برخلاف دستور قضایی با حمایت از دو فیلترشکن، دسترسی کاربران را به تلگرام فراهم کرد و به نظر می‌رسد علت عدم اعتراض مدیر تلگرام به فیلتر همین موضوع است.

خرم آبادی، دبیر کارگروه تعیین مصادیق محتوای مجرمانه می‌گوید، هاتگرام و طلاگرام ۲ فیلترشکن داخلی با مدیریت واحد هستند که بطور غیرقانونی و برخلاف دستور قضایی با امکانات وزارت ارتباطات دسترسی کاربران ایرانی را به شبکه اجتماعی فیلتر شده تلگرام فراهم می‌کنند. به نظر می‌رسد یکی از عللی که مدیر تلگرام به فیلتر آن در ایران اعتراض نکرد، این است که برخی از مسوولان فضای مجازی کشور اجازه دادند هاتگرام و طلاگرام فیلتر تلگرام را دور بزنند و مانع از مهاجرت ۷۰ درصد کاربران ایرانی به پیام رسان‌های داخلی شوند.

خرم آبادی نوشت: با توجه به سوالات متعددی که خبرنگاران در مورد ماهیت دو نرم‌افزار «هاتگرام» و «تلگرام طلایی» مطرح کرده‌اند مطالب ذیل جهت آگاهی اعلام می‌شود.

هاتگرام و طلاگرام پیام رسان نیستند. آنها در واقع دو فیلتر شکن داخلی با مدیریت واحد هستند که بطور غیرقانونی و بر خلاف دستور قضایی با امکانات وزارت ارتباطات دسترسی کاربران ایرانی را به شبکه اجتماعی فیلتر شده «تلگرام» فراهم می‌کنند.

بنظر می‌رسد یکی از عللی که مدیر تلگرام به فیلتر آن در ایران اعتراض نکرد، این است که برخی از مسوولان فضای مجازی کشور اجازه دادند هاتگرام و طلاگرام فیلتر تلگرام را دور بزنند و مانع از مهاجرت ۷۰ درصد کاربران ایرانی به پیام رسان‌های داخلی شوند و از این طریق برای تلگرام زمان خریده‌اند.

بعد ازفیلتر تلگرام حدود ۳۰درصد کاربران آن فعالیت خود رابه پیام رسان‌های داخلی منتقل کرده‌اند. اگر امکانات و پهنای باندی که در اختیار هاتگرام و طلاگرام گذاشته شده به پیام رسان‌های داخلی داده شود، قطعا آنها خدماتی بهتر از تلگرام به مردم عرضه خواهند کرد.

در حال حاضر با وجود اینکه امکان جایگزینی کامل پیام رسان‌های داخلی به جای تلگرام وجود دارد و با وجودی که پیام رسان‌های داخلی توان ارائه خدمات به همه کاربران ایرانی را دارند، برخی از مسوولان فضای مجازی کشور نگاه مأیوسانه به توان داخلی دارند ودر نتیجه بجای برنامه‌ریزی برای قطع ید کامل تلگرام هنوز بدنبال رونق فیلترشکن‌های داخلی مانند طلاگرام و هاتگرام هستند.

در ابتدای امر قرار بر این بوده که فعالیت کنترل شده هاتگرم و طلاگرام موجبات مهاجرت آرام کاربران را به پیام رسان‌های داخلی را فراهم کند و به محض اینکه تعداد کاربران آنها به حدود ده میلیون نفر رسید ارتباط آنها با تلگرام قطع و کاربران آنها به یک پیام‌رسان قوی داخلی منتقل شوند. ولی با وجود اینکه هم‌اکنون تعداد کاربران این دو فیلترشکن به بیش از ۲۶ میلیون نفر رسیده تاکنون به این وعده عمل نشده است.

تبلور شبکه ملی اطلاعات درگرو تحقق یک یا چند شبکه اجتماعی ملی است. اهمیت راهبردی صنعت تولید و بهره‌برداری از شبکه‌های اجتماعی ملی به لحاظ نقش آن در غنی‌سازی ذهن‌ها، اگر مهم‌تر از صنعت صلح‌آمیز هسته‌یی نباشد کمتر از آن نیست.

اجازه ادامه فعالیت به فیلتر شکن‌های داخلی (هات گرام و طلا گرام) علاوه بر تبعات سوء و آسیب‌های فرهنگی، امنیتی و اجتماعی ناشی از سلطه بیگانه بر فضای مجازی کشور باعث نابودی پیام‌رسان‌های داخلی و از بین رفتن این صنعت و هزاران شغلی است که قرار است در بستر شبکه‌های اجتماعی داخلی ایجاد شود.

به نظر می‌رسد حتی با فیلتر شدن تلگرام کاربران ترجیح می‌دهند در این پیام رسان باقی بمانند و به فعالیت خود ادامه دهند، فعالیتی که هرچند برخی کاربران را به زحمت انداخته است اما به پیام رسان‌های داخلی ترجیح داده می‌شود.

رویداد

ساخت کوچک‌ترین رایانه جهان

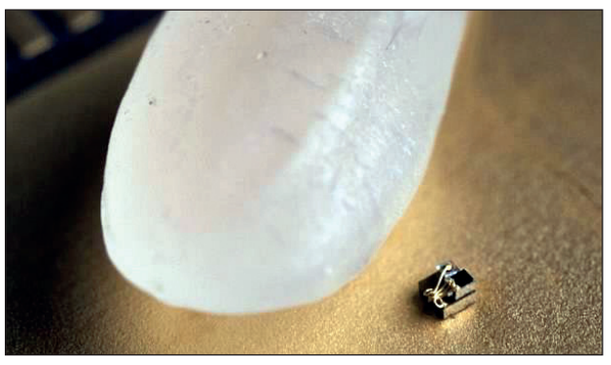

دیلی میل|

محققان دانشگاه میشیگان رکورد ساخت کوچک‌ترین رایانه جهان را شکسته و نمونه‌یی عملیاتی به طول ۰,۳میلی‌متر ساخته‌اند.

دانشگاه میشیگان رکورد شرکت ای بی‌ام برای ساخت کوچک‌ترین رایانه جهان را شکستند. آنها رایانه‌یی را با طول ۰.۳میلی‌متر ساخته‌اند.

به گفته محققان این میکرو درایو از یک دانه برنج کوچک‌تر است. البته محققان دانشگاهی مطمئن نیستند که بتوان این دستگاه را رایانه خواند زیرا به محض قطع برق تمام برنامه‌نویسی و تاریخ‌های آن پاک می‌شوند. دیوید بلائو، محقق ارشد پروژه ساخت این سیستم می‌گوید: هنوز مطمئن نیستیم که بتوان این دستگاه‌ها را رایانه نامید. آمار این دستگاه‌ها حداقل قابلیت عملکرد ملزوم را دارند. به هرحال‌ای بی‌ام در ماه مارس این رایانه یک در یک میلی‌متری را به عنوان Think ۲۰۱۸ رونمایی کرد. قبل از آن کوچک‌ترین رایانه جهان یک دستگاه Michigan Micro Mote در ابعاد ۲ در ۲ در ۴میلی‌متر بود که قابلیت حفظ برنامه و اطلاعات حتی هنگام خاموش بودن را داشت. اما دستگاه جدید دانشگاه یک دهم رایانه‌یی بی‌ام و چنان کوچک است که حتی آنتن‌های رادیویی معمول را نیز ندارد. در عوض اطلاعات را به وسیله نور دریافت و منتقل می‌کند. همچنین یک ایستگاه کوچک، نور را برای برنامه‌ریزی و دریافت اطلاعات فراهم می‌کند. بلائو در این باره می‌گوید: ما به طور کلی باید با روش‌هایی جدید مدار را طراحی می‌کردیم که به برق کمتری نیاز داشته باشد و همزمان قابلیت تحمل نور را نیز داشته باشد. نور منتشر شده از دستگاه مرکزی و همچنین از ال‌ای دی این دستگاه کوچک، می‌تواند امواجی در مدارهای کوچک ایجاد کند.

زاویه

افزایش بازدید از مترجم «گوگل» در جام جهانی

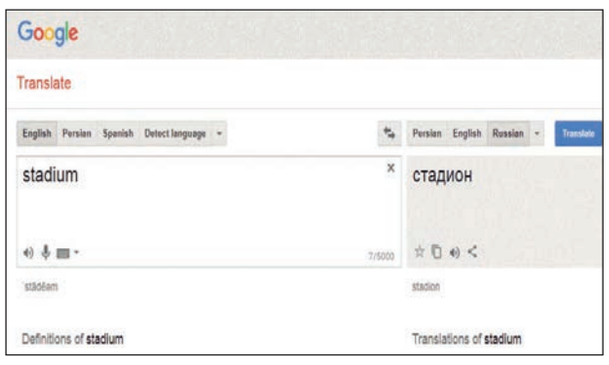

سی نت|

جام جهانی، باعث شده امار بازدید و استفاده از مترجم گوگل افزایش پیدا کند. در این میان نرخ علاقه به زبان روسی نیز ۳۰درصد رشد ثبت کرده است.

بسیاری از افراد عادت دارند برای راه انداختن امور روزمره از مترجم گوگل استفاده کنند. اما به نظر می‌رسد آغاز جام جهانی در چگونگی استفاده از مترجم گوگل بی‌تاثیر نبوده است.

براساس آمارهای جدید، نرخ استفاده از زبان روسی تا ۳۰درصد رشد داشته و در این میان محبوب‌ترین کلماتی که معادل روسی آنها جست‌وجو شده را می‌توان «جام جهانی» و «ورزشگاه» دانست.

به گفته گوگل، طرفداران فوتبال به‌شدت در تلاش هستند برای ارتباط با افراد محلی روسیه از مترجم گوگل کمک بگیرند. جالب است بدانید اغلب کاربران از نسخه موبایلی مترجم گوگل استفاده کرده‌اند. اما نرخ جست‌وجوها هم در نوع خود جالب است. واژه «جام جهانی» (با افزایش ۲۰۰درصدی) و «استادیوم» (با افزایش ۱۳۵درصدی) رکورددار شده‌اند. اما شاید خالی از لطف نباشد که بدانید اهالی کدام کشور بیشتر از مترجم گوگل کمک گرفته‌اند. بسیاری از ترجمه‌ها به زبان اسپانیایی بوده و تعداد آنها ۲برابر دیگر زبان‌هاست. در مرحله بعدی زبان عربی قرار دارد که سهمی ۴۰درصدی را در اختیار دارد. در ترجمه گوگل ۱۰۳زبان زنده دنیا موجود است که مسافرین می‌توانند برای برقراری ارتباط آسان‌تر استفاده کنند.

در اوایل ماه جاری گوگل یک بروز رسانی انجام داد که کاربران را قادر می‌سازد ترجمه‌ها را بدون اتصال به اینترنت انجام دهند.

دریچه

فاش شدن دستکاری عکس با هوش مصنوعی

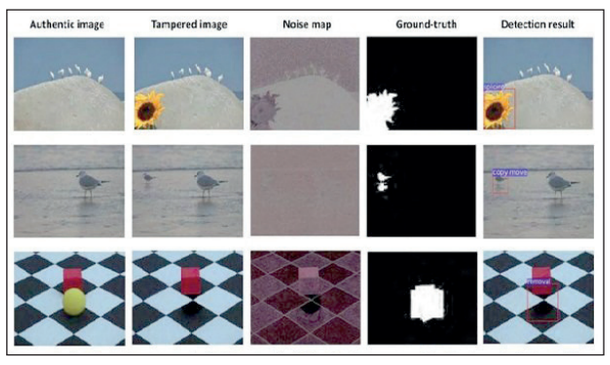

ورج|

متخصصان در سراسر جهان نگران استفاده از ابزار هوش مصنوعی برای فریب کاربران و دستکاری واقعیت هستند.

یکی از جلوه‌های این نوع فریبکاری‌ها استفاده از نرم‌افزار فتوشاپ برای ایجاد تغییراتی فریبنده در واقعیت و گول زدن کاربران است.

در سال‌های اخیر عکس‌های دستکاری شده توسط فتوشاپ بارها در اینترنت و شبکه‌های اجتماعی به اشتراک گذارده شده و از این طریق میلیون‌ها نفر فریب داده شده‌اند. این عکس‌ها در کنار اخبار جعلی می‌توانند برای جریان‌سازی خبری نیز به کار گرفته شوند. با توجه به گسترش نگرانی‌ها در این زمینه شرکت ادوب که خود نرم‌افزار فتوشاپ را تولید کرده، ابزار هوش مصنوعی خاصی را طراحی کرده که اگرچه هنوز در مراحل اولیه است اما در آینده خواهد توانست هر گونه دستکاری و تغییر عکس با استفاده از فتوشاپ را تشخیص دهد و جزییات این دستکاری‌ها را در معرض دید علاقه‌مندان قرار دهد. این ابزار فعلا برای شناسایی سه نوع دستکاری در فتوشاپ قابل استفاده است. در حالت اول این ابزار قادر است تشخیص دهد چگونه اجزا و مولفه‌های دو عکس با یکدیگر ترکیب شده‌اند تا عکس تازه‌یی خلق شود. در این صورت اجزای کپی و چسبانده شده مشخص می‌شوند. حالت دوم به شناسایی موارد کپی شده از عکسی به عکس دیگر یا تکرار و انتقال بخش‌هایی از یک عکس در همان عکس اختصاص دارد. در مواردی از این روش برای افزایش جمعیت افراد موجود در یک عکس استفاده می‌شود. در حالت سوم هم ابزار هوش مصنوعی یادشده مشخص می‌کند چه بخش‌هایی از یک عکس با استفاده از فتوشاپ از آن حذف شده‌اند.

فراسو

دادگاه فدرال استرالیا «اپل» را جریمه کرد

اندیپندنت| دادگاه فدرال استرالیا اپل را تحت تاثیر عدم خدمت‌رسانی و اطلاع‌رسانی درست درباره تعمیر آیفون‌های معیوب و بروز Error ۵۳ در این محصولات به پرداخت ۷,۶میلیون دلار جریمه محکوم کرد.

دادگاه فدرال استرالیا برای حفاظت از حقوق مصرف‌کنندگان در این کشور، شرکت امریکایی اپل را به دلیل عدم اطلاع‌رسانی درست و به‌موقع در زمان تعمیر دستگاه‌های معیوب و مشکل‌دار آنها، ۶,۷ میلیون دلار جریمه کرد. مقامات قضایی در این دادگاه بر این باورند که کوتاهی و سهل‌انگاری اپل درباره تعمیر دستگاه‌های آیفون و آی‌پد موجب بروز اختلال « Error 53» شده و بدین‌ترتیب حقوق مصرف‌کنندگان استرالیایی از سوی اپل نقض شده است. این اختلال برای نخستین‌بار در اوایل سال ۲۰۱۵ میلادی در برخی از گوشی‌های آیفون ۶ رویت شد و اوایل سال ۲۰۱۶ که خسارات بسیار زیاد و جبران‌ناپذیری را برای کاربران محصولات اپل در این کشور ایجاد کرد، موضوع نقض حق مصرف‌کنندگان رسانه‌یی شد و دادگاه فدرال استرالیا ظرف مدت دو سال، فهرستی از تمام محصولات مذکور تهیه کرد. این خطا و اختلال کاملا گوشی‌های هوشمند آیفون و آی‌پد را از لحاظ سخت‌افزاری از کار می‌اندازد، به گونه‌یی که برخی از کاربران گفته بودند، در صورت تعمیر دکمه اصلی یا هوم گوشی، این خطا ظاهر می‌شود و گوشی عملا از دسترس خارج شده و از بین رفته است. اپل در واکنش به این مساله، ضمن تایید مشکل مذکور، آن را مربوط به سیستم امنیتی تشخیص هویت و شناسایی چهره دستگاه عنوان کرد. کمیسیون ACCC استرالیا در بیانیه‌یی اعلام کرد که براساس قوانین و مقررات مربوط به حقوق مصرف‌کننده در استرالیا، در صورت مشکل پیدا کردن محصولات، شرکت سازنده موظف است محصولات مذکور را تعمیر کند و در صورت خراب شدن یا عدم تعمیر آنها به پرداخت جریمه محکوم می‌شود.

کاربر

افزونه جدید «فیس‌بوک» معرفی شد: وقت‌گذرانی بیهوده ممنوع

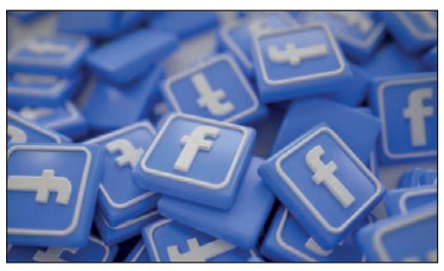

گیزمودو| فیس‌بوک درحال کار روی ابزاری جدید است که می‌تواند نرخ وقت گذرانی کاربران در فضای مجازی را مشخص کند. فیسبوک در حال کار روی ابزاری جدید است که می‌تواند نرخ وقت گذرانی کاربران در فضای مجازی را مشخص کند.

برای بسیاری از کاربران پلتفرم‌های مجازی، وقت گذرانی‌های بی‌مورد چندان محسوس نیست. درواقع زمان صرف کردن در شبکه‌های اجتماعی باعث می‌شود، کاربران از محیط اطرف خود جدا شوند. اما همین فارغ شدن از محیط اطراف می‌تواند باعث شود هزینه‌های اینترنت فرد سر به فلک بگذارد. بر این اساس این غول رسانه‌های اجتماعی نوعی ابزار ردیابی زمان را به سرویس‌های خود می‌افزاید. این سرویس جدید می‌تواند مدت زمانی که کاربر در فیس‌بوک صرف می‌کند به سرعت مشخص کند. این ابزار موسوم به «وقت شما در فیس بوک»است که فعلا برای سیستم‌های اندرویدی و بطور موقت رونمایی شده است. این سرویس مدت زمان صرف شده در فیسبوک را طی بازه زمانی ۷روز گذشته نشان می‌دهد. افزون بر این کاربر می‌تواند میانگین مصرف اینترنت ۷روز گذشته خود را نیز مشاهده کند. در ضمن این ابزار به کاربر اجازه می‌دهد محدودیت زمانی خود را تنظیم کند و البته به یادآوری برخی موارد به شما می‌پردازد.

جالب‌ترین بخش ماجرا این است که احتمالا این افزونه به بخشی نیز مجهز خواهد بود که به کاربران می‌گوید چه مدت از زمان خود را صرف رصد زندگی دیگران می‌کنند. شاید بتوان شگفتی بزرگ این ابزار جدید فیس‌بوک را همین ردیابی زمانی کاربر و بررسی مدت زمان آنلاین بودن دانست. گرچه پیش از این نیز نرم‌افزارهای اپل و گوگل نرم‌افزار ردیابی زمان را در به روزرسانی‌های آینده سیستم عامل‌های گوشی‌های هوشمند خود معرفی کرده‌اند اما این پلتفرم اجتماعی برنامه‌هایی منحصر به فرد برای کاربران خواهد داشت. باید منتظر بود و دید با رونمایی رسمی از این افزونه کاربران چه واکنشی خواهند داشت.

رییس سازمان بازرسی کل کشور در بازدید از ایران‌خودرو:

موضوع احتکار مربوط به شرکت ایران‌خودرو نیست

قاضی سراج در بازدید از خطوط تولید ایران‌خودرو اعلام کرد: موضوع احتکار برای ایران‌خودرو نبوده و برای سایر تولیدکنندگان نیز بررسی‌هایی انجام شده که به‌زودی نتایج آن را اعلام می‌کنیم.

به گزارش «تعادل» به نقل از ایکو پرس، رییس سازمان بازرسی کل کشور در حاشیه بازدید از خطوط تولید ایران‌خودرو گفت: از زمان التهاب بازار در دو بخش خودروهای داخلی و خارجی سازمان بازرسی حضور مستمر داشته و با ارتباط مستقیم با مدیرعامل گروه صنعتی ایران‌خودرو درباره قیمت‌های حاشیه بازار تصمیماتی اتخاذ شد.

قاضی سراج با تاکید بر اینکه سودهای حاشیه بازار به جیب دلال می‌رود و نه خودروساز گفت: در این میان خودروسازان با افزایش ظرفیت تولید برخی محصولات، برنامه‌های فروش متنوعی را اجرا کرده‌اند. همچنین باید دست دلالان و سودجویان را از بازار کوتاه کنیم.

او افزود: ما در بخش‌های مختلف وارد شدیم تا طبق فرمایشات مقام معظم رهبری هم از تولید داخل حمایت کنیم تا تولید داخل افزایش یابد و کارگران فعال باشند.

وی افزود: در روزهای اخیر قیمت بازار کاهش قابل‌توجهی داشته اما این موضوع کافی نیست. قاضی سراج با بیان اینکه خودرو وسیله امرار معاش به حساب می‌آید، گفت: کارگران جوان و توانمند ایران‌خودرو هم گفتند که در سه شیفت کار می‌کنند، از سویی دیگر سایت فروش ایران‌خودرو باز بوده و برنامه فروش اجرا می‌شود و این روند ادامه دارد. او افزود: با ایران‌خودرو توافق کردیم که خودروها را به دست مصرف‌کننده واقعی برسانند و عملکرد نمایندگی‌ها را هم کنترل کنند تا خودرو به دست عوامل برهم زننده تعادل بازار نرسد. رییس سازمان بازرسی کل کشور تاکید کرد: حمایت از تولید داخل طبق فرمایشات مقام معظم رهبری برعهده همه است و اگر مشکلاتی هم وجود داشته باشد آمادگی داریم که به خودروسازان کمک کنیم تا شرایط هر روز بهتر شود.

مدیرعامل گروه صنعتی ایران‌خودرو نیز در این بازدید با بیان اینکه تعداد تولید در سه ماه سال جاری نسبت به مدت مشابه سال گذشته افزایش قابل‌توجهی داشته، گفت: با همکاری کارگران خطوط تولید ظرفیت خودروهای پرطرفدار بازار را افزایش داده‌ایم.

هاشم یکه‌زارع افزود: ساز و کاری را در برنامه‌های فروش به کار گرفته‌ایم تا خودرو به دست مشتری واقعی برسد. وی ممنوعیت صلح خودروهای ثبت‌نامی و ثبت‌نام هر کد ملی یک دستگاه خودرو را از جمله این ساز و کارها برای حذف بازار سیاه دانست.

معاون بازاریابی و فروش ایران‌خودرو نیز از اجرای برنامه فروش براساس نیاز بازار خبر داد و گفت: در عید فطر برنامه فروش خودروهای پرفروش را اعلام کردیم و در اختیار بازار قرار داده‌ایم. همچنین برای جلوگیری از مراجعه مردم به بازار سیاه تمهیدات لازم را به کار گرفته‌ایم. او نظارت بر عملکرد نمایندگی‌های ایران‌خودرو را از دیگر برنامه‌های فروش خواند و گفت: از طریق سایت اینترنتی محصولات را به فروش می‌رسانیم و برخی مشتریان که دسترسی به سایت ندارند به نمایندگی مراجعه می‌کنند و نمایندگی موظف است طبق ظرفیت اقدام به ثبت‌نام کند.

وی تاکید کرد: نمایندگی حق دریافت وجه اضافه از مشتری را ندارد. خان‌کرمی گفت: قیمت محصولات مطابق با مصوبه‌های شورای رقابت است.

تعادل از یک روز در خیابان فردوسی و روایت‌های مردمی از بازار ارز گزارش می‌دهد

شیوه تازه دور زدن قوانین

گروه بنگاه‌ها | همیشه در سخت‌ترین روزها کسانی هستند که فقط به منافع خودشان فکر می‌کنند و منافع ملی حتی سود درازمدت خودشان هم ارزش و ملاک رفتار اقتصادیشان نیست. همیشه برای دور زدن قانون راهی را پیدا می‌کنند و از آن منفعت می‌برند. اگر ساعتی در بازار ارز و حوالی میدان فردوسی چرخی بزنید، خیلی از این حربه‌ها را می‌بینید. اگرچه بازار است و سود یک اصل، اما سوداگری به یک مشکل تبدیل شده که در حال بلعیدن اقتصاد ملی است.

دلالان زیر پوست خیابان خلوت

در روزهای پایانی سال ۹۶ صرافی‌های میدان فردوسی روزهای شلوغی را پشت سر گذاشتند، از میدان فردوسی به سمت چهارراه استانبول و پایین‌تر همه جا پر از افرادی بود که دلار به دست این طرف و آن طرف می‌رفتند، عده‌یی هم از صبح زود پشت صرافی‌ها صف ایستاده بودند. اما این روزها دیگر خبری از آن همه شلوغی و ازدحام نیست. حالا دیگر بیشتر صرافی‌ها با کرکره‌های نیمه‌باز روز خود را سپری می‌کنند یا اینکه روی تابلوی اعلام، قیمت‌های برخی صرافی‌ها بر اساس آنچه معاون اول رییس‌جمهوری اعلام کرده نرخ خریدوفروش دلار ۴۲۰۰تومان ثبت شده است. هر یک در ویترین‌هایشان اعلام می‌کنند که خریدوفروش ارز ندارند اما اگر مشتری آشنا بوده یا معرفی شده باشد، هم ارز دارند و هم خریدوفروش! دلالان هم در گوشه و کنار خیابان حضور دارند تا شاید بتوانند معامله پنهانی داشته باشند.

خود صرافان می‌گویند که حالا کمتر آدم عادی برای خرید دلار و یورو به اینجا مراجعه می‌کند و اغلب کسانی که تامین ارز آنها از طریق بانک‌ها با مشکل مواجه است یا نیازشان در سیاست جدید دولت تعریف نشده برای خرید به بازار می‌آیند.

خریدوفروش نداریم

یکی از صرافان که سال‌هاست در اینجا کار می‌کند، می‌گوید: وقتی ارز از مهر سال قبل شروع به گران شدن کرد و ناگهان دو، سه ماه بعد به اوج خود رسید، حوادث سال ۹۰ داشت، تکرار می‌شد که عده‌یی سودهای کلان بردند و عده‌یی هم یک‌شبه ورشکست شدند. دوره بی‌ثباتی که عملا به ضرر اقتصاد تمام شد و یکی از دوستان من هم به خاطر ضرر کلانی که کرد، سکته کرد.

اما برخی صرافان هم دلالانی که در سراسر خیابان دیده می‌شوند را دلیل این گرانی می‌دانند. یکی از آنها می‌گوید: اصلا نه ما و نه دولت در تعیین قیمت دلار نقشی نداریم، به نظر می‌رسد نرخ دلار در کف خیابان تعیین می‌شود و برای همین از دست دولت خارج می‌شود. حالا دولت برای شفافیت بازار دیگر به صرافی‌ها هم ارز نمی‌دهد. هرچند این موضوع موجب اعتراض صرافی‌ها شد اما تا حدودی بازار را از دست دلال‌ها خارج کرده و اکنون روزهای تقریبا آرامی را پشت سر می‌گذارد به‌طوری که حتی با اعلام خروج امریکا از برجام، هرچند نرخ دلار در بازارهای مرزی در نخستین روز کاری در محدوده ۶۳۹۰ تومان هم معامله شد، اما دوباره دولت توانست التهاب بازار را کنترل کند و مانع افزایش قیمت دلار شود و خریدوفروش هرگونه ارز خارج از سیستم بانکی در کشور قاچاق شد.

سوداگری دلالان

در چنین شرایطی که دولت بازار را از دست دلالان خارج کرد، دیگر دلالان به رقم کم برای کارمزد خود قانع نیستند و گاهی سودهایی که می‌گیرند سر به فلک می‌گذارد. یکی از دانشجویان که ناگزیر به فروش ارز دولتی خود بوده است، در این باره می‌گوید: من یک قرضی داشتم که باید حتما پرداخت می‌کردم برای همین تصمیم به فروش ارز دانشجویی کردم حدود ۴۱۰ دلار داشتم که به سختی توانستم آنها را به ۵هزار تومان بفروشم، اما خودم دیدم که همان دلار را به کس دیگری ۶هزار و ۳۰۰ تومان فروختند.

بیشتر دلال‌های خیابانی استانبول حالا بیشتر یورو معامله می‌کنند و اگر آشنا باشی دلار هم دارند اما هر یک با یک قیمت و انصافی هم وجود ندارد! یک صراف که به شدت از دلالی بازار ارز ناراضی است، می‌گوید: برخی دلال‌ها هم که شاگرد صرافی‌ها هستند شیوه دیگری دارند، آنها مشتری را به بهانه قیمت پایین‌تر از صرافی به خیابان می‌کشانند و زمان معامله کارمزد بالا دریافت می‌کنند، به‌طوری که گاهی حتی دلار خریداری شده (بدون آنکه مشتری متوجه شود) قیمتش بالاتر از صرافی‌ها تمام می‌شود.

ارز زیارتی دور زدن دولت با قاعده بازار

با اعلام سیاست‌های دولت برای کنترل نرخ ارز، صادرکنندگان مکلف شدند دلارهای حاصل از صادرات خود را به بانک‌ها بسپارند و در مقابل واردکنندگان نیز ارز مورد نیاز واردات خود را به همین قیمت از دولت تحویل بگیرند. سپس فهرستی از افراد مستحق دریافت دلار و سقف دلاری که می‌توانند دریافت کنند، اعلام شد و مسافران، زائران، دانشجویان، اعضای هیات علمی و برخی گروه‌های کوچک دیگر نیز تکلیف خود را با ارز رسمی ۴هزارو۲۰۰تومانی فهمیدند. وقتی با سیاست جدید بانک مرکزی، صرافی‌ها از چرخه نقل و انتقالات ارزی خارج شدند، دلالان راهی برای فرار از این قانون و داشتن ارز پیدا کردند. یکی از دلالان درباره تامین ارز برای کسانی که نیاز دارند، می‌گوید: الان یک راه برای خرید ارز دولتی وجود دارد، بلیت سفر به عتبات را می‌خریم و با ارائه بلیت و روادید ارز مسافرتی می‌گیریم اما بعد این ارز را به قیمت آزاد در بازار می‌فروشیم! برای بلیت هم گاهی آن را به نصف قیمت به مسافرانی که ارز نمی‌خواهند، می‌فروشیم و گاهی هم اصلا قید بلیت را می‌زنیم.

یک دلال که به ظاهر مشتری چرم از یکی از مغازه‌های خیابان استانبول است هم همین را پیشنهاد می‌دهد و می‌گوید: من برای تمام اعضای خانواده توانستم با این راه ارز بگیرم و در بازار آزاد بفروشم.

وقتی برخی معامله‌گران به پیشواز افزایش قیمت رفته و با بالا بردن خریدها قیمت را در مسیر صعودی قرار می‌دهند یا با رفتاری که دارند بازار را ملتهب می‌کنند، در این میان کشور و مردم هستند که متحمل هزینه‌های بالا می‌شوند چون سوداگران مبنای همه چیز را دلار کرده‌اند.

چهره‌های استانی

احداث خط دو قطار شهری با ۳ شیفت کاری و با سرعت انجام شود

اصفهان | شهردار اصفهان تاکید کرد: باید سازمان قطار شهری اصفهان تمرکز خود را روی فعالیت خط دو به صورت جدی‌تر معطوف کند تا با فعالیت ۳ شیفته احداث خط دو سرعت بیشتری گیرد.

به گزارش «تعادل» به نقل از اداره ارتباطات رسانه‌یی شهرداری اصفهان، قدرت‌الله نوروزی در جلسه هیات‌مدیره سازمان قطارشهری اصفهان گفت: در آینده نزدیک با حضور یکی از مقامات کشوری، آیین بهره‌برداری رسمی فاز سوم خط یک قطار شهری اصفهان با ۵/۵کیلومتر مسیر و ۶ ایستگاه جدید برگزار می‌شود علاوه بر تکمیل خط شرقی مترو، سرفاصله مرحله دوم فاز ۳ خط یک در مسیر آزادی تا صفه به ۱۵دقیقه می‌رسد و زمان مسافرگیری در کل خط تا ساعت ۲۱ افزایش خواهد یافت. رییس کمیسیون اقتصادی شورای شهر اصفهان در ادامه این جلسه افزود: مجتمع‌های ایستگاهی خط دوم متروی اصفهان با نگاه جدید باید احداث شود و تعیین تکلیف این موضوع به سرعت عملیاتی گردد. نصیر ملت تاکید کرد: بدون شک ارزش افزوده مجتمع‌های ایستگاهی به میزان قابل توجهی بر فعالیت خط دوم قطارشهری اثر خواهد گذاشت. مشاور عالی شهردار اصفهان در ادامه این جلسه اظهار کرد: با توجه به اینکه درحال حاضر اقدامات نهایی برای برقراری، راه‌اندازی و فعالیت‌های دیگر تونل شرقی در مسیر قدس تا آزادی درحال انجام است، خط کامل خواهد شد و قطارهای مترو می‌توانند بدون هیچ گونه مشکلی از این قطار استفاده کنند. جواد شعرباف افزود: قرار است که ساعت بهره‌برداری در مسیر آزادی تا صفه که پیش از این تا ساعت ۱۵ بود به ساعت ۲۱ برسد و استفاده مردم از این حمل و نقل پاک به میزان قابل توجهی افزایش یابد.

حفظ انسجام ملی در گرو به رسمیت شناختن قومیت‌هاست

کردستان | معاون سیاسی و امنیتی استاندار کردستان گفت: انسجام و تحکیم‌بخشی ملی در گرو به رسمیت شناختن قومیت‌های مختلف است.

به گزارش ایلنا، حسین خوش‌اقبال دیروز در آیین افتتاحیه سومین جشنواره فرهنگ و هنر اقوام ایرانی با بیان اینکه برپایی نشاط و شادابی در جامعه مورد توجه مسوولان است، گفت: راه‌اندازی و تشکیل جشنواره‌های مختلف فرهنگی و هنری در بروز شادمانی میان مردم اثر شگرفی را به همراه دارد و در این راستا کردستان ۳روز میزبان موسیقی اقوام مختلف کشور است.

او اظهار کرد: ارتقا و تقویت انسجام ملی، کمک به نشاط و شور اجتماعی و به رسمیت شناختن اقوام مختلف ازجمله اهداف برگزاری جشنواره قلمداد می‌شود. خوش‌اقبال با اشاره به اینکه نظام اقوام متنوعی را در خود جای داده است، افزود: با وجود تنوع و تکثر قومی انسجام، هویت و وحدت ملی درخوری میان اقوام برخوردار است که قابل شکاف و فاصله نیست. دبیر اجرایی سومین جشنواره فرهنگ و هنر اقوام ایرانی هم در این مراسم زمان تشکیل نخستین دوره جشنواره را به سال ۹۳ نسبت داد و گفت: از سوی وزارت کشور مجوز برگزاری جشنواره فرهنگ و هنر اقوام ایرانی به عنوان دبیرخانه دایمی در ۱۵رشته موسیقی به کردستان واگذار شد. هوشنگ بهمنی اظهار کرد: دوره اول این جشنواره با شرکت ۱۹گروه و دوره دوم با شرکت ۲۱گروه برگزار شد اما امسال به دلیل افزایش سطح کیفی جشنواره تعداد گروه‌ها را به ۱۵گروه کاهش داده‌ایم. او افزود: سومین جشنواره فرهنگ و هنر اقوام ایرانی از دوم تا چهارم تیر ماه با اجرای گروه‌های موسیقی، بخش نمایشگاهی و پنل‌های تخصصی در مجتمع فجر سنندج و خانه کرد برگزار می‌شود.

تعطیلی دو معدن فعال برای کمک به گردشگری

همدان | استاندار همدان دستور تعطیلی دو معدن فعال در دو روستای استان را داد.

به گزارش ایسنا، محمدناصر نیک‌بخت دیروز در شورای مهارت استان و بررسی برنامه‌های آموزشی و مهارت‌محور اشتغال فراگیر استان همدان گفت: دستور داده‌ام دو معدن فعال در ابرو و ورکانه به عنوان دو روستای هدف گردشگری همدان تعطیل شوند و این اقدام برای حفاظت از بافت گردشگری این دو روستا انجام شده است. او در ادامه اظهار کرد: در استان به دنبال اجرای طرح استاد- شاگردی در جهت مهارت‌آموزی هستیم به طوری که این طرح برای آموزش نیروی انسانی و کمک به حوزه اشتغال است. نیک‌بخت افزود: براساس آمار تامین اجتماعی ۲۳هزار کارگاه رسمی و ۱۳هزار کارگاه خویش‌فرمایی در استان فعال هستند بنابراین این طرح نیاز کارگاه‌ها را برطرف می‌کند و جوانان یک سال بدون پرداخت هزینه از سوی کارگاه جذب می‌شوند. او اضافه کرد: یکی از مشکلات فعلی در حوزه اشتغال‌زایی عدم آموزش صحیح است که با اجرای طرح استاد- شاگردی این مشکل حل می‌شود بنابراین همه دستگاه‌های مرتبط اطلاع‌رسانی را بیشتر کنند تا هم واحدهای تولیدی و هم جوانان از این طرح منتفع شوند همچنین از اجرای این طرح ماهانه گزارشی از طرف فنی‌وحرفه‌یی، اداره کار، جهاد کشاورزی، میراث فرهنگی و سازمان صنایع به استانداری داده شود. استاندار همدان با بیان اینکه در ارتباط با اجرای این طرح مشکلی به لحاظ مالی در استان نداریم، اظهار کرد: اگر همه کارگاه‌ها از فرصت طرح کارورزی استفاده کنند، تعداد زیادی از جوانان در کارگاه‌ها مشغول می‌شوند و مهارت‌آموزی می‌کنند.

۷۰۰ میلیارد تومان به آب روستایی اختصاص یافت

مازندران | معاون برنامه‌ریزی و توسعه شرکت مهندسی آب و فاضلاب کشور گفت: دولت امسال ۷۰۰میلیارد تومان اعتبار برای اجرای طرح‌های آبرسانی در روستاهای کشور اختصاص داد.

علی‌اصغر قانع دیروز در حاشیه نشست کاری در نور به ایرنا گفت: این میزان اعتبار برای اجرای طرح‌های آبرسانی در یک هزار و ۵۰۰ روستای کشور در نظر گرفته شد. هم‌اکنون شاخص بهره‌مندی روستاهای کشور از طرح‌های آبرسانی ۷۶درصد است که ۶ درصد آن طی ۲سال گذشته به دست آمده که بیانگر توجه ویژه دولت به این بخش است. معاون شرکت مهندسی آب و فاضلاب کشور با اشاره به کاهش بارندگی در سال آبی جاری و بروز تنش آبی در ۱۰کلان‌شهر کشور اظهار کرد: برنامه‌ریزی خاصی برای جبران کمبود آب در نظر گرفته شده که از آن جمله می‌توان به حفر و تجهیز چاه‌های جدید و اجاره چاه‌ها از بخش خصوصی اشاره کرد.

قانع افزود: در صورت کاهش مصرف ۱۰ تا ۱۵درصدی آب آشامیدنی و ۱۵درصدی مصرف در صنایع می‌توان تابستان امسال را بدون مشکل پشت سر گذاشت و در غیر این صورت دچار مشکل خواهیم شد. او گفت: در زمان حاضر حدود ۶۰ درصد از آب شرب کشور از سفره‌های زیرزمینی و ۴۰درصد دیگر نیز از آب‌های سطحی تامین می‌شود. قانع یکی از اولویت‌های اصلی وزارت نیرو را ساماندهی فاضلاب شهرهای ساحلی خزر به ویژه مازندران برشمرد و گفت: موافقت اولیه برای دریافت ۲۶۵میلیون یورو از بانک توسعه اسلامی برای ساماندهی فاضلاب شهرهای تنکابن، نور، محمود آباد، رویان و ایزدشهر صورت گرفته است و به زودی با دریافت اعتبار لازم کار اجرایی آن آغاز خواهد شد.

ویژه

ارائه بسته‌های جدید اینترنت در طرح تابستانه همراه اول

با آغاز فصل تابستان، همراه اول از ارائه بسته‌های جدید و متنوع اینترنت نوترینو خبر داد.

به گزارش اداره کل ارتباطات شرکت ارتباطات سیار ایران، همراه اول در طرح جدید خود، بسته‌های متنوع اینترنت برای استفاده مشترکین دایمی و اعتباری در فصل تابستان ارائه می‌دهد. در این طرح برخی از بسته‌های روزانه، هفتگی و ماهانه همراه اول به مناسبت فرارسیدن فصل تابستان تغییر کرده یا حذف شده‌اند. در صورتی‌که در تاریخ اجرای طرح، مشترک هر یک از بسته‌های طرح قبلی را رزرو خود داشته باشد، پیشنهاد رزرو بسته متناظر را دریافت خواهد کرد. همچنین مشترکین می‌توانند جهت لغو تمدید خودکار کد #۸*۱۰۰* یا جهت تغییر بسته پیشنهاد شده کد #۲۳*۱۰۰* را شماره‌گیری کنند.

زمان ارائه این بسته‌ها از ۳ تیرماه لغایت پایان تابستان ۹۷ اعلام شده است. همراه اولی‌ها می‌توانند برای کسب اطلاعات بیشتر در خصوص بسته‌های جدید و نحوه خرید آنها به پرتال این اپراتور به نشانی www.mci.ir مراجعه کنند.

اخبار شهرستان‌ها

اصیل‌ترین «عاشیق‌ها» در ارومیه‌اند

ارومیه | رییس حوزه هنری آذربایجان غربی گفت: موسیقی عاشیق جزو میراث ناملموس ارومیه است.

احد هوشمند با اشاره به اهمیت هنر عاشیق افزود: هنر عاشیق جزو میراث ناملموس ارومیه است که باید مورد توجه قرار گیرد. هوشمند با اشاره به اینکه اصیل‌ترین عاشیق‌ها در ارومیه زیست می‌کردند، تصریح کرد: هنر موسیقی عاشیق تنها هنری است که به نام ارومیه ثبت ملی شده است. رییس حوزه هنری آذربایجان غربی با اشاره به اینکه موسیقی عاشیق یک موسیقی فولکلور است، اظهار کرد: نحوه آموزش این هنر به صورت تجربه و همراهی با استاد بوده و سینه به سینه به هنرمندان عاشیق امروز رسیده است. او با اشاره به اینکه در استان نزدیک به ۱۰۰نفر عاشیق وجود دارد، خاطرنشان کرد: علاوه بر ارومیه در ماکو، سلماس، نقده، میاندوآب و خوی هنرمند عاشیق فعالیت دارند.

هشدار در خصوص مصرف شیرخشک‌های قاچاق آلوده

کرمان | دبیر کمیسیون برنامه‌ریزی، هماهنگی و نظارت بر مبارزه با قاچاق کالا و ارز استان کرمان درخصوص مصرف شیرخشک‌های قاچاق آلوده با نشان‌های تجاری Picto، Milumel، Celia، Lactel هشدار داد. ابراهیم شهریاری با اشاره به اینکه طبق اعلام سازمان غذا و دارو، شیرخشک با نشان‌های تجاری شرکت lactalis Nutrition Sante شامل Picto، Milumel، Celia، Lactel فاقد مجوز ترخیص و مصرف هستند درخصوص مصرف این شیرخشک‌ها هشدار داد و افزود: پس از ارسال شکایت‌ها از نقاط مختلف جهان، شرکت lactalis Nutrition Sante اواخر سال۲۰۱۷ میلادی اقدام به فراخوانی ۱۲میلیون باکس از محصولات خود از بیش از ۵۰ کشور جهان(ازجمله چین، کشورهای عربی حاشیه خلیج فارس، ترکیه، پاکستان، افغانستان، عراق و...) نموده است که با عنایت به وجود حاشیه سود بالا در خرید محصولات آلوده و عرضه غیرقانونی در سایر کشورها احتمال قاچاق محصولات از سایر کشورها به داخل کشور وجود دارد.

مترو گران نشد؛ بار هزینه و بدهی‌ها سنگین است

اصفهان | لایحه افزایش قیمت بلیت قطار شهری اصفهان از هفتصد به هزار تومان، پیشنهادی بود که در سی و هفتمین جلسه علنی شورای شهر اصفهان مطرح شد اما به تصویب شورای شهر نرسید.

مترو سریع‌ترین، ارزان‌ترین و ایمن‌ترین وسیله حمل و نقل در اصفهان است که استفاده از آن سهولت تردد مردم و کاهش آلودگی هوا را به دنبال دارد. به همین دلیل با تاکید شهردار اصفهان خط یک مترو در پایان سال ۹۶ تکمیل شد و خط دو قطار شهری نیز در راستای افزایش سطح خدمات و جلب رضایت بیشتر شهروندان اصفهانی درحال احداث است؛ همچنین تلاش مدیریت شهری رساندن سرفاصله‌های زمانی مترو به دو و نیم دقیقه و نزدیک کردن آن به استانداردهای جهانی است.

به گفته مدیرعامل سازمان قطار شهری، قطار شهری اصفهان هم‌اکنون ۴۶میلیارد تومان بدهی ثبت شده دارد. با این همه توسعه مترو به عنوان محور حمل و نقل پاک از دغدغه‌های مهم مدیریت شهری است. مرتضی طهرانی می‌گوید: درحال حاضر جابه‌جایی هر مسافر در مترو ۵۵۰۰ تومان برای شهرداری هزینه دارد و این درحالی است که کمتر از ۱۰درصد این هزینه در قالب بلیت از شهروندان دریافت می‌شود.

افزایش پروازهای فرودگاه دزفول به تهران و مشهد

اهواز | تعداد پروازهای فرودگاه دزفول به مقصد تهران و مشهد افزایش یافت.

محمد بخشی گفت: از دوم تیر ماه با همکاری شرکت آتا، افزایش پروازهای فرودگاه دزفول هواپیمایی در طول هفته ۵ پرواز از دزفول به تهران و بالعکس انجام می‌شود. پرواز جدید شرکت هواپیمایی آتا ساعت ۱۸:۳۰دقیقه امروز از تهران به مقصد دزفول و ساعت ۲۰:۳۰دقیقه از دزفول به تهران انجام می‌شود. او ادامه داد: پرواز دزفول به تهران و بالعکس از طریق این شرکت هواپیمایی در روزهای یک‌شنبه، سه‌شنبه، چهارشنبه و جمعه نیز انجام خواهد شد. فرودگاه دزفول تنها فرودگاه شمال استان خوزستان است که نقش مهمی در جابه‌جایی مسافر از شهرهای دزفول، شوش، اندیمشک، گتوند و شوشتر به مقصد تهران دارد.

هشدار آغاز دوباره نهضت سدسازی

مدیرکل سازمان حفاظت محیط‌زیست استان مازندران با گلایه از عملکرد برخی از مسوولان در قبال محیط‌زیست گفت: متاسفانه در حال حاضر مجموعه وزارت نیرو در استان مازندران به دنبال این هستند که به هر قیمتی آب را تامین کنند و راحت‌ترین و کوتاه‌ترین راه را سدسازی می‌بینند. حسینعلی ابراهیمی کارنامی درباره وضعیت جنگل‌های شمال کشور گفت: «در رابطه با مقابله با زمین‌خواری، تخریب و تجاوز به جنگل اقدامات خوبی در یکی دوسال گذشته انجام شده و روند فزاینده آنها متوقف شده است. البته اینگونه نیست که صفر شده باشد، اما ما همچنان با مشکل زباله در جنگل‌های مازندران مواجه هستیم.» او ادامه داد: «اگر اراده‌یی باشد و منابع تزریق شود تا مرز منابع ملی از مستثنیات مشخص شود، مطمئنا جلوی کم شدن سطح جنگل گرفته خواهد شد و دست جنگل‌خواران و کوه‌خواران را کوتاه می‌کند.» مدیرکل حفاظت محیط زیست استان مازندران به موضوع تجدید حیات و زادآوری جنگل‌ها اشاره کرد و به ایلنا گفت: «جنگل یک موجود زنده است اگر فرصت تجدید حیات به جنگل داده شود، جنگل می‌تواند خود را احیا کند.»

مدارس خودگردان غیرقانونی‌اند

رییس مرکز امور بین‌الملل و مدارس خارج از کشور وزارت آموزش و پرورش وجود مدارس خودگردان را غیرقانونی دانست و گفت: اگر مدرسه خودگردانی شناسایی کنیم به نیروی انتظامی اطلاع می‌دهیم تا با آن برخورد کنند. غلامرضا کریمی درباره وجود مدارس خودگردان که به آموزش اتباع افغانستانی می‌پردازند اظهار کرد: مدارس خودگردان از نظر ما غیرقانونی محسوب می‌شود؛ اگر مدرسه‌یی به ما مراجعه کند و نظارت ما را بخواهد تحت پوشش ما می‌رود و اگر غیر از این باشد غیرقانونی است. او به ایسنا گفت: مدارس خودگردان به‌شدت کاهش یافتند؛ مگر مدارسی باشند که در زیر زمین یا فضاهای نامناسب دایر شوند. از نظر ما هیچ مدرسه خودگردانی در کشور قابل قبول نیست و باید همه اینها مجوزهای لازم را از ما بگیرند و استانداردهای آموزش و پرورش ایران را پیدا کنند. کریمی با بیان اینکه اگر هم مدرسه خودگردانی را شناسایی کنیم به نیروی انتظامی اطلاع می‌دهیم و با آنها برخورد می‌کنیم گفت: وقتی ما اعلام کردیم هر دانش‌آموزی به صورت رایگان می‌تواند به مدرسه بیاید وجود مدارس خودگردان چه ضرورتی دارد؟ کریمی درباره فعالیت برخی انجمن‌های مردم نهاد و برگزاری کلاس‌هایی برای آموزش اتباع خارجی گفت: NGO ها کلاس‌هایی در قالب فوق برنامه دارند و اشکالی هم ندارد و ما استقبال می‌کنیم.

طرح اورژانس اجتماعی دانش‌آموزان وارد فاز جدیدی می‌شود

کار تیمی برای حفاظت از دانش‌آموزان

ظهور و بروز آسیب‌های اجتماعی در جامعه و گسترش روز افزون آن موضوعی تازه نیست، این میان دانش‌آموزان شاید گروه هدف بسیاری از این آسیب‌ها از جمله اعتیاد باشند. بر این اساس آموزش و پرورش به عنوان متولی اصلی توانمندی و محافظت از دانش‌آموزان، تاکنون طرح‌های بسیاری در این زمینه ارائه کرده است.

اگرچه همواره نسبت به عملکرد این وزارتخانه در حوزه کاهش آسیب‌های اجتماعی دانش‌آموزان انتقادهای بسیاری وجود داشته است اما آموزش و پرورش در دولت یازدهم با طراحی و اجرای طرح نماد (نظام مراقبت اجتماعی از دانش‌آموزان) با مشارکت دستگاه‌های اجرایی ذی‌ربط گام‌هایی برای پیشگیری از آسیب‌های اجتماعی برداشت. حال قرار است طرح اورژانس اجتماعی که از پنج سال گذشته با هدف شناسایی، درمان و مددکاری دانش‌آموزان در معرض خطر و دارای اختلال سوءمصرف مواد، ایجاد شد، وارد فاز اجرایی جدیدی شده و در نهایت در طرح نماد ادغام شود به این ترتیب طرح اورژانس اجتماعی دانش‌آموزان قرار است کاری بیشتر از رسیدگی به آسیب‌های مواد مخدر داشته باشد اما این طرح همچنان موافقان و مخالفان خود را دارد، برخی روانشناسان معتقدند وجود اورژانس اجتماعی در مدارس می‌تواند پیامد منفی برای دانش‌آموزان داشته باشد اما مسوولان وزارت آموزش و پرورش از این طرح دفاع کرده و معتقدند نباید نسبت به نتیجه اجرای این طرح زود قضاوت کرد.

◀ فاز جدید اورژانس اجتماعی

کاهش سن مصرف مواد مخدر به ۱۴ سال و کشف شناسایی دو تن مواد مخدر تنها در حاشیه ۵۰۰ مدرسه در سال گذشته، نشان می‌دهد که توجه به مراقبت از دانش‌آموزان تا چه اندازه امری جدی و مهم است، با این هدف از سال تحصیلی ۹۳-۹۲، آموزش وپرورش، برنامه شناسایی، درمان و مددکاری دانش‌آموزان در معرض خطر و دارای اختلال سوءمصرف مواد مخدر را با همکاری وزارت بهداشت و درمان و سازمان بهزیستی کشور با محوریت ستاد مبارزه با مواد مخدر آغاز کرد. برنامه‌یی که. نادر منصورکیایی، مدیرکل دفتر مراقبت در برابر آسیب‌های اجتماعی وزارت آموزش و پرورش درباره آن می‌گوید: «قبل از اجرای طرح اورژانس اجتماعی دانش‌آموزان، سازمان‌های مختلف سابقه‌یی در مداخلات مربوط به درمان و بازتوانی دانش‌آموزان درگیر با اختلالات سوءمصرف مواد مخدر نداشتند. راه‌اندازی طرح اورژانس اجتماعی دانش‌آموزان نیازمند هماهنگی بین دستگاه‌های مختلف و ارائه شیوه‌نامه‌های اجرایی بود. در سال تحصیلی ۹۳-۹۲ طرح اورژانس اجتماعی دانش‌آموزان با برگزاری کارگاه‌های مختلف آغاز شده و با اقدامات مختلف و استفاده از تجربیات قبلی دستورالعمل فنی مربوط به شناسایی و بازتوانی دانش‌آموزان در معرض خطر تدوین شد.»

او افزود: «در سال تحصیلی ۹۷-۹۶ دستگاه‌های همکار طرح اورژانس اجتماعی دانش‌آموزان اعم از وزارت آموزش و پرورش، وزارت بهداشت، سازمان بهزیستی کشور و قوه قضاییه نسخه بروز رسانی شده شیوه‌نامه اجرایی این طرح را تهیه و تدوین کرده‌اند.»

وی با بیان اینکه در سال تحصیلی جدید طرح اورژانس اجتماعی وارد فاز جدیدی می‌شود عنوان کرد: «تجربه اورژانس اجتماعی دانش‌آموزان کشور موجب شد تا آموزش و پرورش بعد از مقدمات فراهم شده در زمینه شناسایی دانش‌آموزان در معرض خطر مصرف مواد مخدر، گام‌های بزرگ‌تری را برداشته و علاوه بر موضوع مصرف مواد به موضوعاتی مانند خودکشی و سایر آسیب‌های اجتماعی در مدارس بپردازد.»

◀ طرح پیامد منفی دارد

با این حال بعداز آنکه از سوی مسوولان آموزش و پرورش اعلام شد که این طرح وارد فاز اجرایی تازه‌یی شده و دستورالعمل وجود تیم مداخله در آسیب‌های اجتماعی تدوین شده است، برخی کارشناسان نسبت به پیامدهای آن هشدار دادند. حسن موسوی چلک، رییس انجمن مددکاری اجتماعی کشور در زمره افرادی است که به پیامد منفی وجود اورژانس اجتماعی در مدارس اشاره می‌کند. او با بیان این نگرانی که «وجود اورژانس اجتماعی ویژه دانش‌آموزان، پیامدهای منفی بسیاری برای این قشر دارد»، گفت: با این حال اورژانس اجتماعی کشور در کنار تمامی فعالیت‌های خود قشر دانش‌آموزی را مورد توجه قرار می‌دهد. باید تاکید کنم مدارس همواره به عنوان سالم‌ترین محیط اجتماعی تعریف می‌شوند و نقدهای وارد به آموزش و پروش هیچ‌گاه پیام آسیب‌زا بودن بستر این وزارتخانه را در پی ندارد.

وی افزود: آموزش و پرورش یکی از بهترین محافل برای پیشگیری از اعتیاد را در اختیار دارد. ساختار آموزش و پرورش این اجازه را می‌دهد تا به بهترین شکل ممکن افراد در معرض اعتیاد را شناسایی کرده و به اورژانس اجتماعی ارجاع دهند. شایسته است که به جای اختصاص یک اورژانس اجتماعی به قشر دانش‌آموزی موضوع مددکاری اجتماعی در مدارس توسعه داده شود.

◀ طرح را قضاوت نکنیم

اظهارات رییس انجمن مددکاری اجتماعی کشور درباره پیامدهای منفی این طرح در حالی است که علیرضا کاظمی معاون پرورشی و فرهنگی آموزش و پرورش درباره واکنش‌هایی که نسبت به این طرح شکل گرفته است، بیان کرد: «تیم مداخله در فوریت‌های اجتماعی تیمی است که با هم همفکری می‌کنند. مددکار، مشاور، روانشناس و حتی مسوولان در این تیم عضو هستند. آنها موضوعات را بررسی می‌کنند و اگر به این نتیجه برسند که باید مداخله کنند، این کار را انجام می‌دهند.»

او افزود: «نمی‌توان نسبت به آسیب‌های اجتماعی دانش‌آموزی بی‌تفاوت بود. هیچ فردی نمی‌تواند شاهد یک آسیب در مدرسه باشد و نسبت به آن بی‌تفاوت باشد. من زمانی مدیرکل بودم و اگر گزارشی از مشکلات یک دانش‌آموز در مدرسه‌یی می‌دادند یک هفته خواب به چشمانم نمی‌آمد.»

او در پاسخ به این پرسش که چه اتفاقی رخ داد که اورژانس اجتماعی جایگزین مشاوران مدارس شد، گفت: «سطوح آسیب اجتماعی مهم است. گاهی سطحی از آسیب را شاهد هستیم که اصلا مداخله‌یی نیاز ندارد و گاه با مداخله معلم و گاه مداخله مشاور مشکل مرتفع می‌شود. اما گاه برخی مسائل با مداخله تیم مداخله بحران‌های اجتماعی نیز حل نمی‌شود و باید آن را به اورژانس اجتماعی ارجاع دهیم و حتی گاه باید به مراجع قضایی ارجاع داده شود.»

معاون پرورشی و فرهنگی آموزش و پرورش افزود: «پیشنهاد می‌کنم نسبت به مداخلات در بحران‌ها و آسیب‌های اجتماعی در کانون مدارس قضاوت نداشته باشیم و این تیم نیز قرار است ابتدا ارزیابی روی مسائل داشته باشد و در صورت نیاز مداخله کند.»

آگهی ابلاغ وقت رسیدگی به محمدولی سلطان‌آبادی- جهانبخش صفری هویدا- عزیز فراموشی- فضل اله نیلی اردکانی
خواهان آقای رجب احمدخانی دادخواستی به طرفیت خواندگان محمدولی سلطان‌آبادی- جهانبخش صفری هویدا- عزیز فراموشی- فضل اله نیلی‌اردکانی- سیما مختارزاده(صدیقانی) خلیل کشاورز به خواسته الزام به تنظیم سند رسمی مطرح که به این شعبه ارجاع و به شماره پرونده کلاسه ۹۶۰۹۹۸۲۶۴۰۸۰۱۰۸۷ شعبه ۸ دادگاه عمومی حقوقی شهرستان شهریار ثبت و وقت رسیدگی مورخ ۱۳۹۷/۰۵/۰۸ ساعت ۱۰:۳۰ تعیین که حسب دستور دادگاه طبق موضوع ماده ۷۳ قانون آئین دادرسی مدنی به علت مجهول‌المکان بودن خوانده و درخواست خواهان مراتب یک نوبت در یکی از جراید کثیرالانتشار آگهی می‌گردد تا خوانده ظرف یک ماه پس از تاریخ انتشار آگهی به دفتر دادگاه مراجعه و ضمن اعلام نشانی کامل خود، نسخه ثانی دادخواست و ضمائم را دریافت و در وقت مقرر فوق جهت رسیدگی در دادگاه حاضر گردد.
منشی دادگاه حقوقی شعبه ۸ دادگاه عمومی حقوقی شهرستان شهریار-کشاورزی- م الف/۳۲۵۱۵

قانون ساماندهی
در راستای اجرای قانون الحاق موادی به قانون ساماندهی و حمایت از تولید و عرضه مسکن در محمدآباد کرشته شهریار تحت پلاک ثبتی ۵۱/۱۳۱ آراء صادره را با ذکر مشخصات جدول ذیل جهت آگهی در یکی از روزنامه‌های محلی ارسال می‌گردد.
ردیف:۱ نام و نام خانوادگی: زینب رازقی نام پدر: صادق
شماره قطعه:۱۳۷ مساحت: ۱۲۴/۷۸ شماره رأی:۱۷۸۹
پلاک اصلی: ۵۱/۱۳۱ از مالکیت: شمسی بادی
سیدمرتضی موسوی- رییس اداره ثبت اسناد و املاک شهریار- م الف/۴۰۵

قانون ساماندهی
در راستای اجرای قانون الحاق موادی به قانون ساماندهی و حمایت از تولید و عرضه مسکن در شهر فردوسیه تحت پلاک ثبتی ۶۷ اصلی آراء صادره را با ذکر مشخصات جدول ذیل جهت آگهی در یکی از روزنامه‌های محلی ارسال می‌گردد.
ردیف: ۱ نام و نام خانوادگی: اسداله سلیمانی نام پدر: قربانعلی
شماره قطعه:۱۵۴۲
مساحت:۱۳۰/۱۱
شماره رأی:۱۷۹۶ پلاک اصلی:۶۷
از مالکیت: اسداله کمش
۲- نام و نام خانوادگی: حبیب‌اله نام پدر: قربانعلی
شماره قطعه: ۱۵۴۷ مساحت: ۱۳۰
شماره رأی:۱۷۹۵ پلاک اصلی:۶۷
از مالکیت: اسداله کمش
سید مرتضی موسوی- رییس اداره ثبت اسناد و املاک شهریار- م الف/۴۰۷

آگهی ابلاغ مفاد رأی صادره از طرف هیأت موضوع قانون تعیین تکلیف وضعیت ثبتی اراضی املاک و ساختمان‌های فاقد سند رسمی مصوب سال ۱۳۹۰/۰۹/۲۰
برابر رأی شماره ۱۳۹۷۶۰۳۰۱۰۵۷۰۰۲۱۴۶ مورخ ۹۷/۳/۲۳ صادره از هیأت رسیدگی به اسناد عادی موضوع قانون تعیین تکلیف وضعیت ثبتی اراضی، املاک و ساختمان‌های فاقد سند رسمی مصوب ۱۳۹۰/۹/۲۰ تصرفات خانم پروین دهقانیان نصیری فرزند حیدر به صورت ششدانگ یک قطعه زمین با بنای احداثی در آن به مساحت ۱۸۲/۰۵مترمربع قسمتی از پلاک ۲۹۳ فرعی از ۵۰- اصلی محرز گردیده و برابر محتویات پرونده ثبتی ششدانگ یک قطعه باغ(دو سهم از ۱۰سهم) به شماره ۲۹۳ فرعی از ۵۰- اصلی با حقابه از رودخانه کرج ذیل ثبت ۴۱۴۴ صفحه ۳۴۶ دفتر ۲۶ به نام فاطمه رهگذر ثبت و سند مالکیت صادر شده و طبق سند انتقال شماره ۵۳۰۵۶ مورخ ۷۱/۱۲/۶ دفتر ۲۰ شهریار به خانم حشمت رهگذر انتقال یافته و نامبرده در جلسه هیأت حضور نیافته لذا هیأت مقرر نموده با اعمال ماده ۳ قانون مذکور و نیز ماده ۱۳ آیین‌نامه اجرایی آن مصوب ۹۱/۴/۲۵ نسبت به صدور سند مالکیت به نام متصرف فوق‌الذکر اقدام شود و بدینوسیله مفاد رأی صادره به مالک و نیز اشخاص ذی‌نفع جهت اطلاع آگهی تا چنانچه به مفاد رأی صادره اعتراض دارند، اعتراض خود را ظرف مدت دو ماه از تاریخ انتشار اولین آگهی به اداره ثبت اسناد و املاک شهریار تسلیم و رسید آن را دریافت دارند، بدیهی است در صورت عدم اعتراض ظرف مهلت مقرر این اداره نسبت به صدور سند مالکیت برابر مقررات اقدام خواهد نمود ضمناً صدور سند مالکیت مانع از مراجعه متضرر به دادگاه نخواهد بود.
تاریخ انتشار نوبت اول: ۹۷/۴/۳
تاریخ انتشار نوبت دوم: ۹۷/۴/۱۹
سیدمرتضی موسوی- رئیس ثبت اسناد و املاک شهریار- م الف/۴۰۶

آگهی ابلاغ وقت رسیدگی و دادخواست و ضمائم به آقای ارسلان عباس‌زاده فرزند علی‌اصغر
خواهان آقای سعید انصاری دادخواستی به طرفیت خوانده آقای ارسلان عباس‌زاده به خواسته اعسار و مطالبه وجه و خسارت تأخیر تأدیه مطرح که به این شعبه ارجاع و به شماره پرونده کلاسه ۹۶۰۹۹۸۲۶۴۰۹۰۱۱۳۹ شعبه ۹ دادگاه عمومی حقوقی شهرستان شهریار ثبت و وقت رسیدگی مورخ ۱۳۹۷/۰۶/۳۱ ساعت ۱۲:۰۰ تعیین که حسب دستور دادگاه طبق موضوع ماده ۷۳ قانون آئین دادرسی مدنی به علت مجهول‌المکان بودن خوانده ارسلان عباس‌زاده و درخواست خواهان مراتب یک نوبت در یکی از جراید کثیرالانتشار آگهی می‌گردد تا خوانده ظرف یک ماه پس از تاریخ انتشار آگهی به دفتر دادگاه مراجعه و ضمن اعلام نشانی کامل خود، نسخه ثانی دادخواست و ضمائم را دریافت و در وقت مقرر فوق جهت رسیدگی در دادگاه حاضر گردد.
منشی دادگاه حقوقی شعبه ۹ دادگاه عمومی حقوقی شهرستان شهریار- قاسم علیپور- م الف/ ۴۱۶

آگهی ابلاغ وقت رسیدگی و دادخواست و ضمائم به آقای مهدی کاروند فرزند علی‌اصغر
خواهان آقای سعید انصاری دادخواستی به طرفیت خوانده آقای مهدی کاروند به خواسته اعسار و مطالبه وجه و خسارت تأخیر تأدیه مطرح که به این شعبه ارجاع و به شماره پرونده کلاسه ۹۶۰۹۹۸۲۶۴۰۹۰۱۱۴۰ شعبه ۹ دادگاه عمومی حقوقی شهرستان شهریار ثبت و وقت رسیدگی مورخ ۱۳۹۷/۰۶/۳۱ ساعت ۱۱:۰۰ تعیین که حسب دستور دادگاه طبق موضوع ماده ۷۳ قانون آئین دادرسی مدنی به علت مجهول‌المکان بودن خوانده مهدی کاروند و درخواست خواهان مراتب یک نوبت در یکی از جراید کثیرالانتشار آگهی می‌گردد تا خوانده ظرف یک ماه پس از تاریخ انتشار آگهی به دفتر دادگاه مراجعه و ضمن اعلام نشانی کامل خود، نسخه ثانی دادخواست و ضمائم را دریافت و در وقت مقرر فوق جهت رسیدگی در دادگاه حاضر گردد.
منشی دادگاه حقوقی شعبه ۹ دادگاه عمومی حقوقی شهرستان شهریار- قاسم علیپور- م الف/ ۴۱۷

رونوشت آگهی انحصار وراثت
خانم منصوره هرمزدی دارای شناسنامه شماره ۲۴۵۳۶ به شرح دادخواست به کلاسه ۹۳۵ از این شورا دادخواست گواهی حصر وراثت نموده و چنین توضیح داده شد که شادروان رحیم هرمزدی به شناسنامه ۳۵۰۲ در تاریخ ۹۶/۷/۲۳ اقامتگاه دائمی خود بدرود زندگی گفته‌اند ورثه حین‌الفوت آن مرحوم منحصر است به:
۱- مسعود هرمزدی ش.ش: ۹۳۶۱ ت.ت: ۱۳۶۳
پسر متوفی
۲- منصوره هرمزدی ش.ش: ۲۴۵۳۶ ت.ت: ۱۳۶۵
دختر متوفی
۳- فاطمه هرمزدی ش.ش: ۰۰۱۵۷۸۳۱۶۲ ت.ت: ۱۳۷۱
دختر متوفی
۴- معصومه خوش نام ش.ش: ۱۴۳۷ ت.ت: ۱۳۴۶
همسر متوفی
اینکه با انجام تشریفات مقدماتی درخواست مزبور را در یک نوبت آگهی می‌نماید تا هر کسی اعتراضی دارد و یا وصیتنامه از متوفی نزد آن باشد از تاریخ نشر آگهی ظرف یک ماه به شورا تقدیم دارد و الا گواهی صادر خواهد شد.
دبیر شعبه ۲ شورای حل اختلاف شهرستان شهریار-م الف/۴۱۹

«گواهی حصر وراثت»
خانم زهرا محمدی غریب‌دوستی دارای شناسنامه شماره ۱۲۳به شرح دادخواست به کلاسه۹۹۹ از این شورا دادخواست گواهی حصر وراثت نموده و چنین توضیح داده شد که شادروان ایرج روستائی به شناسنامه۲۰۲ در تاریخ ۹۷/۳/۱۰ اقامتگاه دائمی خود بدرود زندگی گفته‌اند ورثه حین‌الفوت آن مرحوم منحصر است به:
۱- نیلوفر روستائی
ش.ش:۶-۶۰۰۴۲۵-۰۰۱ ت.ت:۱۳۷۱ دختر متوفی
۲- مهلا روستائی ش.ش:۱-۱۵۶۳۲۵-۰۱۵ ت.ت:۱۳۸۵ دختر متوفی
۳- فاطمه عسگری ش.ش:۳۹۳۳۰۰۷۲۹۱ ت.ت:۱۳۲۸ مادر متوفی
۴- زهرا محمدی غریب‌دوستی ش.ش:۷-۲۵۰۶۵۰-۰۴۹ ت.ت:۱۳۵۲ همسر متوفی
اینکه با انجام تشریفات مقدماتی درخواست مزبور را در یک نوبت آگهی می‌نماید تا هر کسی اعتراضی دارد و یا وصیتنامه از متوفی نزد آن باشد از تاریخ نشر آگهی ظرف یک ماه به شورا تقدیم دارد و الا گواهی صادر خواهد شد.
دبیر شعبه ۲ شورای حل اختلاف شهرستان شهریار-م الف/۴۱۹

«گواهی حصر وراثت»
آقای محمدتقی دارا دارای شناسنامه شماره ۲۱۶ به شرح دادخواست به کلاسه ۹۸۶ از این شورا دادخواست گواهی حصر وراثت نموده و چنین توضیح داده شد که شادروان محمدباقر دارا به شناسنامه۱ در تاریخ۹۷/۳/۸ اقامتگاه دائمی خود بدرود زندگی گفته‌اند و ورثه حین‌الفوت آن مرحوم منحصر است به:
۱- محمدتقی دارا ش.ش:۲۱۶ ت.ت: ۱۳۳۱ پسر متوفی
۲- محمدرضا دارا ش.ش:۲۳۳ ت.ت:۱۳۳۸ پسر متوفی
۳- محمدجعفر دارا ش.ش:۵۵۳ ت.ت:۱۳۳۹ پسر متوفی
۴- محمدعلی دارا ش.ش:۲ ت.ت:۱۳۴۳ پسر متوفی
۵- کبرای دارا ش.ش:۱۳۳۹ ت.ت: ۱۳۴۹ دختر متوفی
۶- مهدی دارا ش.ش:۲۴۰۶ ت.ت: ۱۳۴۷ پسر متوفی
۷- ام لیلا ش.ش:۴۹۶۰ ت.ت:۱۳۵۵ دختر متوفی
۸- راضیه سعادت‌فر ش.ش: ۱۱۷۱ ت.ت: ۱۳۳۵ همسر متوفی
اینکه با انجام تشریفات مقدماتی درخواست مزبور را در یک نوبت آگهی می‌نماید تا هر کسی اعتراضی دارد و یا وصیتنامه از متوفی نزد آن باشد از تاریخ نشر آگهی ظرف یک ماه به شورا تقدیم دارد و الا گواهی صادر خواهد شد.
دبیر شعبه ۲ شورای حل اختلاف شهرستان شهریار-م الف/۴۲۰

رونوشت آگهی انحصار وراثت
آقای علی فیاض‌منش دارای شناسنامه شماره۶۷۰۲ به شرح دادخواست به کلاسه۹۸۷/۹۷ از این شورا دادخواست گواهی حصر وراثت نموده و چنین توضیح داده شد که شادروان حسین فیاض‌منش به شناسنامه۱۲۵در تاریخ ۹۴/۶/۲۷ اقامتگاه دائمی خود بدرود زندگی گفته‌اند ورثه حین‌الفوت آن مرحوم منحصر است به:
۱- عباس فیاض‌منش ش.ش:۰۰۶۷۰۹۳۴۸۵ ت.ت:۱۳۵۹
پسر متوفی
۲- علی فیاض‌منش ش.ش:۰۰۷۵۷۷۱۲۷۶ ت.ت: ۱۳۶۰
پسر متوفی
۳- حمید فیاض‌منش ش.ش:۰۰۸۲۴۴۴۷۵۷ ت.ت: ۱۳۶۶
پسر متوفی
۴- اکرم میرباقر ش.ش: ۰۰۴۲۵۹۱۸۴۸ ت.ت: ۱۳۳۷
همسر متوفی
اینکه با انجام تشریفات مقدماتی درخواست مزبور را در یک نوبت آگهی می‌نماید تا هر کسی اعتراضی دارد و یا وصیتنامه از متوفی نزد آن باشد از تاریخ نشر آگهی ظرف یک ماه به شورا تقدیم دارد و الا گواهی صادر خواهد شد.
دبیر شعبه ۲ شورای حل اختلاف شهرستان شهریار-م الف/۳۹۷

رونوشت آگهی انحصار وراثت
آقای احمد نجفی دارای شناسنامه شماره ۱۸۰۸ به شرح دادخواست به کلاسه ۹۷-۲-۹۴۷ از این شورا دادخواست گواهی حصر وراثت نموده و چنین توضیح داده شد که شادروان حبیبه عبادی به شناسنامه۶ در تاریخ ۸۸/۳/۲۱ اقامتگاه دائمی خود بدرود زندگی گفته‌اند ورثه حین‌الفوت آن مرحوم منحصر است به:
۱- احمد نجفی ش.ش:۱۸۰۸ ت.ت: ۱۳۵۸ پسر متوفی
۲- گوهر نجفی ش.ش:۱۰۲۰ ت.ت:۱۳۳۰ دختر متوفی
۳- رقیه نجفی ش.ش:۵۹۹ ت.ت: ۱۳۵۹ دختر متوفی
۴- خوشقدم نجفی ش.ش: ۶۰۷ ت.ت: ۱۳۴۳ دختر متوفی
۵- فرنگیز نجفی ش.ش: ۲۶۶ ت.ت: ۱۳۴۸ دختر متوفی
اینکه با انجام تشریفات مقدماتی درخواست مزبور را در یک نوبت آگهی می‌نماید تا هر کسی اعتراضی دارد و یا وصیتنامه از متوفی نزد آن باشد از تاریخ نشر آگهی ظرف یک ماه به شورا تقدیم دارد و الا گواهی صادر خواهد شد.
دبیر شعبه ۲ شورای حل اختلاف شهرستان شهریار-م الف/۴۰۸

«گواهی حصر وراثت»
آقای رضا طراقی دارای شناسنامه شماره۱۲۸۳۰ به شرح دادخواست به کلاسه۱۰۰۰ از این شورا دادخواست گواهی حصر وراثت نموده و چنین توضیح داده شد که شادروان محرم طراقی به شناسنامه۷۰۷ در تاریخ۹۷/۳/۱۲ اقامتگاه دائمی خود بدرود زندگی گفته‌اند ورثه حین‌الفوت آن مرحوم منحصر است به:
۱- مجید طراقی ش.ش:۹۴۴
ت.ت:۱۳۵۹ پسر متوفی
۲-رضا طراقی ش.ش:۱۲۸۳۰ ت.ت:۱۳۶۳ پسر متوفی
۳- سعید طراقی ش.ش:۳۵۶۷
ت.ت:۱۳۶۰ پسر متوفی
۴- رویا طراقی ش.ش:۵۰۶۳۵
ت.ت:۱۳۶۷ دختر متوفی
۵- شهناز شاهواری ش.ش:۶۶۹۱۱ ت.ت:۱۳۴۱ همسر متوفی
اینکه با انجام تشریفات مقدماتی درخواست مزبور را در یک نوبت آگهی می‌نماید تا هر کسی اعتراضی دارد و یا وصیتنامه از متوفی نزد آن باشد از تاریخ نشر آگهی ظرف یک ماه به شورا تقدیم دارد و الا گواهی صادره خواهد شد.
دبیر شعبه ۲ شورای حل اختلاف شهرستان شهریار-م الف/۴۲۱

آگهی ابلاغ وقت دادرسی و دادخواست و ضمائم به کلاسه پرونده ۹۶/۳/۱۳۹۳
وقت رسیدگی روز: مورخ ۱۳۹۷/۵/۱۰ ساعت ۱۷ حوزه سوم شهریار
خواهان: تکتم علایی‌نژاد
خوانده: امید خیرالهی‌نیا
خواسته: مطالبه خسارت
با توجه به تقدیم دادخواست از طرف خواهان به دادگاه عمومی و ارجاع به شعبه شورای حل اختلاف وقت رسیدگی تعیین گردیده و به علت مجهول‌المکان بودن خوانده و به درخواست خواهان و دستور دادگاه و به تجویز ماده ۷۳ قانون آیین دادرسی مدنی مراتب یک نوبت در یکی از جراید کثیرالانتشار آگهی می‌شود.
امیر سلامت- رئیس شورای حل اختلاف حوزه سوم شهریار- م الف/۴۱۴

آگهی ابلاغ وقت دادرسی و دادخواست و ضمائم به کلاسه پرونده ۹۸۶/۹/۹۶
وقت رسیدگی: در روز چهارشنبه مورخ ۱۳۹۷/۵/۲۴ ساعت ۱۷ حوزه ۹
خواهان: سعداله خان علیزاده
خوانده: عادل گوزلی
خواسته: مطالبه وجه
خواهان دادخواستی تسلیم دادگاه‌های عمومی نموده که جهت رسیدگی تعیین شده به علت مجهول‌المکان بودن خوانده به درخواست خواهان و دستور دادگاه و به تجویز ماده ۷۳ قانون آیین دادرسی مدنی مراتب یک نوبت در یکی از جراید کثیرالانتشار آگهی می‌شود تا خوانده از تاریخ نشر آخرین آگهی لازم شود فقط یک نوبت منتشر و مدت آن خواهد بود.
دبیر حوزه ۹ شورای حل اختلاف شهریار-م الف/۳۹۹

آگهی فقدان سند مالکیت
آقای نیما احمدوند به موجب وکالتنامه شماره ۱۶۵۶۵ مورخ ۹۷/۲/۱۰ دفتر ۸۹۸ تهران از طرف مسعود احمدوند که به موجب نامه شماره ۱۳۹۷۸۵۶۵۶۶۹۷۰۰۰۰۷۰ مورخ ۹۷/۳/۲۱ به تائید دفترخانه رسیده است باستناد دو برگ استشهادیه به شناسه یکتا ۱۳۹۷۰۲۱۵۱۸۰۵۰۰۰۰۳۰ و رمز تصدیق ۳۵۶۴۷۳ دفتر ۱۴۲۵ تهران مدعی فقدان سند مالکیت ششدانگ یک دستگاه آپارتمان مسکونی به شماره ۲۱۳۷۲ فرعی از ۴۶ اصلی قطعه ۱۸۰ تفکیکی بلوک جنوبی مفروز و مجزی شده از ۹۱۲۱ فرعی از اصلی مذکور به مساحت ۴۷/۹۴ دسیمتر مربع مربع در سمت شمالی طبقه همکف که یک متر و هشتاد و نه دسیمتر مربع آن بالکن است بانضمام پارکینگ قطعه نود و دو تفکیکی به مساحت ده متر و پنجاه و شش دسیمتر مربع واقع در سمت شرقی زیرزمین و بانضمام انباری قطعه صدو بیست و هشت تفکیکی بلوک جنوبی به مساحت یک متر و هشتاد دسیمتر مربع واقع در سمت مرکزی پشت بام ذیل ثبت ۳۰۹۱۳۸ صفحه ۲۳۶ دفتر ۲۲۰۸ به شماره چاپی ۱۰۶۶۰۶ ج/۹۳ به نام مسعود احمدوند صادر و تسلیم شده است و برابر سند ۹۲۹۱ مورخ ۹۳/۱۱/۱۹ دفتر ۴۵ شهریار نزد بانک مسکن در رهن است به علت اسباب‌کشی مفقود گردیده است لذا مراتب باستناد تبصره ذیل ماده ۱۲۰ آئین‌نامه قانون ثبت در یک نوبت آگهی می‌شود تا چنانچه کسی مدعی انجام معامله نسبت به پلاک فوق و یا وجود سند مالکیت نزد خود می‌باشد از تاریخ نشر این آگهی ظرف مدت ۱۰روز اعتراض خود را به این اداره تسلیم و رسید دریافت نماید در غیر این صورت این اداره پس از انقضای مدت مذکور و نرسیدن واخواهی نسبت به صدور سند مالکیت المثنی طبق مقررات اقدام خواهد شد.
از طرف رئیس ثبت اسناد شهریار- سیدمرتضی موسوی- م الف/۴۱۸

آگهی فقدان سند مالکیت
آقای علی علی‌محمدی به وکالت از طرف جلال قاسمی طبق وکالتنامه ۳۲۵۶۴ مورخ ۹۷/۰۱/۲۸ دفترخانه ۲ یزد که وکالتنامه مذکور طی شماره ۱۳۹۷۸۵۶۵۴۶۱۱۰۰۰۰۰۵ مورخ ۹۷/۰۳/۰۷ به تائید دفترخانه مذکور رسیده است و باستناد دو برگ استشهادیه مصدق که امضا شهود آن ذیل شماره ۱۳۹۷۰۲۱۵۴۵۱۸۰۰۰۰۸۲ و رمز تصدیق ۳۲۶۰۵۷ مورخ ۹۷/۰۲/۲۰ دفترخانه ۲۹ شهریار رسیده است مدعی فقدان سند مالکیت ششدانگ یک قطعه زمین محصور به مساحت ۳۳۳۳متر مربع به شماره پلاک ۲۰۹ فرعی از ۹۱ اصلی مفروز و مجزی شده از پلاک اصلی مذکور واقع در قشلاق حوزه ثبتی شهریار ذیل ثبت ۱۶۳۴۲۳ صفحه ۱۱۰ دفتر ۱۰۶۵ به نام محمدحسین صلحجو ثبت و سند به شماره چاپی ۰۶۶۲۲۳ الف/۸۲ صادر و تسلیم شده است و برابر سند قطعی ۵۵۷۷۴ مورخ ۹۳/۱۲/۲۳ دفترخانه ۹ ساوه به جلال قاسمی انتقال یافته است که سند چاپی فوق طبق نامه ۹۶/۶۱۰۷/۰۲۰۵۰۱/۷۲ مورخ ۹۶/۰۳/۱۳ کلانتری ۱۲۴ قلهک به علت سرقت مفقود گردیده است و پس از طی تشریفات قانونی سند مالکیت المثنی به نامش صادر می‌گردد لذا مراتب باستناد تبصره یک ماده ۱۲۰ آئین‌نامه قانون ثبت در یک نوبت آگهی می‌شود تا چنانچه کسی مدعی انجام معامله نسبت به پلاک فوق و یا وجود سند مالکیت نزد خود می‌باشد از تاریخ نشر این آگهی ظرف مدت ۱۰روز اعتراض خود را کتباً به ضمیمه سند معامله به این اداره تسلیم و رسید دریافت نماید در غیر این صورت پس از انقضای مدت مذکور و نرسیدن واخواهی نسبت به صدور سند مالکیت المثنی طبق مقررات اقدام خواهد شد.
از طرف رئیس ثبت اسناد شهریار- سیدمرتضی موسوی- م الف/۴۰۲

آگهی فقدان سند مالکیت
آقای علی علی‌محمدی به وکالت از طرف جلال قاسمی طبق وکالتنامه ۳۲۵۶۴ مورخ ۹۷/۰۱/۲۸ دفترخانه ۲ یزد که وکالتنامه مذکور طی شماره ۱۳۹۷۸۵۶۵۴۶۱۱۰۰۰۰۰۵ مورخ ۹۷/۰۳/۰۷ به تائید دفترخانه مذکور رسیده است و باستناد دو برگ استشهادیه مصدق که امضای شهود آن ذیل شماره ۱۳۹۷۰۲۱۵۴۵۱۸۰۰۰۰۸۳ و رمز تصدیق ۷۹۶۲۳۹ مورخ ۹۷/۰۲/۲۰ دفترخانه ۲۹ شهریار رسیده است مدعی فقدان سند مالکیت شش‌دانگ یک قطعه زمین محصور به مساحت ۳۳۳۳متر مربع به شماره پلاک ۲۰۸ فرعی از ۹۱ اصلی مفروز و مجزی شده از پلاک اصلی مذکور واقع در قشلاق حوزه ثبتی شهریار ذیل ثبت ۱۷۲۶۵۲ صفحه ۲۱۸ دفتر ۱۰۶۶ به نام محمدحسین صلحجو ثبت و سند به شماره چاپی ۰۶۶۲۲۲ الف/۸۲ صادر و تسلیم شده است و برابر سند قطعی ۵۵۷۷۳ مورخ ۹۳/۱۲/۲۳ دفترخانه ۹ ساوه به جلال قاسمی انتقال یافته است که سند چاپی فوق طبق نامه ۹۶/۶۱۰۷/۰۲۰۵۰۱/۷۲ مورخ ۹۶/۰۳/۱۳ کلانتری ۱۲۴ قلهک به علت سرقت مفقود گردیده است و پس از طی تشریفات قانونی سند مالکیت المثنی بـه نامش صادر می‌گردد لذا مراتب باستناد تبصره یک ماده ۱۲۰ آئین‌نامه قانون ثبت در یک نوبت آگهی می‌شود تا چنانچه کسی مدعی انجام معامله نسبت به پلاک فوق و یا وجود سند مالکیت نزد خود می‌باشد از تاریخ نشر این آگهی ظرف مدت ۱۰روز اعتراض خود را کتباً به ضمیمه سند معامله به این اداره تسلیم و رسید دریافت نماید در غیر این صورت پس از انقضای مدت مذکور و نرسیدن واخواهی نسبت به صدور سند مالکیت المثنی طبق مقررات اقدام خواهد شد.
از طرف رئیس ثبت اسناد شهریار- سیدمرتضی موسوی- م الف/۴۰۱

مرجع رسیدگی: حوزه اول شورای حل اختلاف شهرستان شهریار
خواهان: محسن رویتوند غیاثوند
خوانده: امیر قلمباز مجهول‌المکان
خواسته: مطالبه
گردش کار: پس از وصول پرونده و با توجه به محتویات پرونده و جری تشریفات قانونی، قاضی شورا بررسی را کافی دانسته و ضمن اعلام ختم رسیدگی به شرح ذیل مبادرت به صدور رای می‌نماید.
رای قاضی شورا
درخصوص دعوی محسن رویتوند غیاثوند به طرفیت امیر قلمباز به خواسته مطالبه مبلغ هفده میلیون و هشتصد هزار تومان بابت یک فقره چک به شماره ۸۶۹۱۴۵/۳۴ در عهده بانک ملت به انضمام خسارات وارده با توجه به عرض حال تسلیمی و مستندات پرونده و ملاحظه نظریه مشورتی اعضای شورای حل اختلاف و اقدامات به عمل آمده از سوی آن شورا، نظر به اینکه وجود اصل چک در ید خواهان و صدور گواهی عدم پرداخت از بانک محال‌علیه، حکایت از استقرار دین به میزان خواسته و اشتغال ذمه خوانده و استحقاق خواهان در مطالبه وجه دارد و با توجه به مجهول‌المکان بودن خوانده حسب درخواست خواهان و به تجویز از ماده ۷۳ قانون آیین دادرسی مدنی مفاد دادخواست و وقت رسیدگی از طریق نشر آگهی در روزنامه کثیرالانتشار ابلاغ گردیده لیکن در جلسه شورا حاضر نگردیده و دلیلی مدلول بر ابراء ذمه یا اداء دین ارائه و اقامه ننموده لهذا قاضی شورا با استصحاب بقای دین و مصون ماندن دعوی و مستندات خواهان از هر گونه ایراد و خدشه، دعوی مطروحه را محمول به صحت تلقی و با اختیار حاصله از ماده ۹ قانون شوراهای حل اختلاف مصوب ۹۴/۸/۱۰، مستنداً به مواد ۳۱۰ و ۳۱۳ قانون تجارت و مواد ۱۹۸ و ۵۱۹ قانون آیین دادرسی دادگاه‌های عمومی و انقلاب در امور مدنی و تبصره الحاقی به ماده ۲ قانون صدور چک حکم به محکومیت خوانده به پرداخت مبلغ هفده میلیون و هشتصد هزار تومان بابت اصل خواسته و مبلغ سیصد و سی و یک هزار تومان بابت هزینه دادرسی و خسارت تاخیر تادیه از تاریخ صدور چک لغایت وصول آن در حق خواهان صادر و اعلام می‌دارد، رای صادره غیابی و ظرف ۲۰روز قابل واخواهی در همین حوزه و سپس ظرف ۲۰روز قابل تجدید نظرخواهی در محاکم محترم دادگستری شهرستان شهریار می‌باشد.
محمود رمضانی- قاضی شورای حل اختلاف شهرستان شهریار- م الف/۴۰۳

پرونده کلاسه ۹۹۸۲۶۴۰۷۰۰۷۸۴۹۶۰ شعبه ۷ دادگاه عمومی حقوقی شهرستان شهریار تصمیم نهایی شماره ۹۶۰۹۹۷۲۶۴۰۷۰۱۳۰۳
خواهان: آقای حسین صدیق فرزند علی با وکالت خانم سیده ماریه عمرانی فرزند سیدرضا به نشانی سمنان
خواندگان:
۱- آقای سعید طاهری به نشانی تهران- شهریار-شاهدشهر- خ معلم-ک شهید قاسم جعفری- پ ۱۶
۲- آقای نورالدین رستمی‌گیلانی
خواسته‌ها:
۱- مطالبه خسارت
۲- ابطال مبایعه‌نامه(مالی)
۳- استرداد ثمن معامله
رای دادگاه
درخصوص دعوی حسین صدیق با وکالت سیده ماریه عمرانی به طرفیت نورالدین رستمی‌گیلانی و سمیه طاهری به خواسته اعلام بطلان مبایعه‌نامه شماره ۲۷۳۲-۹۶/۴/۱۲ به استناد بند ۵ ماده ۴ قرارداد مدرکیه مقوم به ۵۱/۰۰۰/۰۰۰ ریال مطالبه و استرداد ثمن معامله به نرخ روز به انضمام کلیه خسارت دادرسی مقوم به ۳۰۰/۰۰۰/۰۰۰ریال بدین توضیح که وکیل خواهان با تقدیم دادخواست منعکس در پرونده مدعی شده است که موکل به موجب مبایعه‌نامه شماره ۲۷۳۷ ششدانگ یک قطعه زمین بدون سند از پلاک ثبتی شماره ۱۲۴ اصلی حوزه ثبتی رباط کریم به مساحت ۸۰ متر از اراضی شاهدشهر از املاک حسین هفت لنگ را از خوانده ردیف اول در مورخه ۹۶/۴/۱۲ خریداری می‌نماید متعاقب انعقاد قرارداد موکل با مراجعه به محل وقوع ملک آگاه می‌گردد که زمین مورد معامله پیش از انتقال به موکل به افراد دیگری انتقال داده شده بود و در حقیقت با انعقاد این مبایعه‌نامه خوانده ردیف اول مال غیر را به موکل منتقل نموده است حال آنکه طبق بند ۵ ماده ۴ قرارداد مدرکیه توافق گردیده در صورت مستحق‌الغیر درآمدن مبیع معامله باطل گردیده فروشنده موظف به پرداخت قیمت روز مورد معامله با احتساب کلیه خسارات وارده به خریدار می‌باشد همچنین خوانده دوم در قرارداد مذکور متعهد گردیده که در صورت به وجود آمدن هر گونه مشکلی مسئول می‌باشد لذا تقاضای صدور حکم به شرح خواسته را دارم. خوانده اول با وصف ابلاغ قانونی در جلسه دادگاه حضور نیافته و هیچگونه دفاعی در مقابل دعوی خواهان به عمل نیاورده است ولی خوانده دوم در پاسخ اظهار داشت من به عنوان شاهد در مبایعه‌نامه اولیه امضا کردم ولی در مبایعه‌نامه دوم کد رهگیری و در شماره ۱۰۷۰۱۰۱۳۲۵۶۹۰۳ امضا نکرده و تعهد ندادم لذا من متعهد نیستم شاهد بودم، قبول دارم واسطه بودم نه پول گرفتم نه پول دادم به من ربطی ندارد دادگاه با بررسی جمیع اوراق و محتویات پرونده نظر به احراز مستحق‌الغیر برآمدن مبیع دعوی خواهان را وارد و ثابت تشخیص و مستنداً به مواد ۳۹۰، ۳۹۱ و ۳۹۲ ق.آ.د.م و ۱۹۸ و ۵۱۵ و ۵۱۹ و ۵۲۰ ق.آ.د.م حکم به اعلام بطلان مبایعه‌نامه شماره ۲۷۳۲-۹۶/۴/۱۲ و الزام خوانده اول به پرداخت و استرداد ثمن معامله مبلغ ۳۰/۰۰۰/۰۰۰تومان و با رعایت شاخص روز به عنوان غرامات وارده و پرداخت مبلغ ۸/۸۲۰/۰۰۰ ریال به عنوان هزینه دادرسی و مستنداً به ماده ۳ آیین‌نامه تعرفه حق‌الوکاله به پرداخت مبلغ ۱/۴۷۲/۰۰۰تومان به عنوان حق‌الوکاله در حق خواهان را صادر و اعلام می‌نماید و اجرای احکام مکلف است که هزینه دادرسی را با رعایت محاسبه ثمن به نرخ شاخص روز محاسبه و از محکوم له و به نفع صندوق دولت و سپس از محکوم علیه به نفع محکوم له وصول نماید و اما درخصوص خوانده دوم نظر به اینکه در خسارت امضا ننموده است و توجهاً به اینکه اراده جدید در مبایعه‌نامه مذکور وجود نداشته لذا ذمه مشارالیه را از مسئولیت و تضمین پرداخت خسارت ساقط و بری‌الزمه نموده‌اند لذا دعوی خواهان نسبت به مشارالیه وارد ندانسته و مستنداً به ماده ۱۹۷ ق.آ.د.م حکم به بی‌حقی خواهان را صادر و اعلام می‌نماید. رای صادره حضوری است و ظرف ۲۰روز پس از ابلاغ قابل تجدید در محاکم تجدیدنظر در محاکم تجدیدنظر استان تهران می‌باشد.
رئیس شعبه هفتم دادگاه عمومی حقوقی شهرستان شهریار- صادقی- م الف/۳۹۸

آگهی مزایده مال غیر منقول
پرونده کلاسه ۹۵۴۲۳۱ صادره از شعبه ۹۰ مجتمع قضایی صدر تهران شهریار آقای اکبرپور عباس نویدی با وکالت امیر مقدم زرندی به خواسته مطلبه وجه به مبلغ ۲/۵۷۸/۴۵۶/۰۰۰ریال اصل خواسته و مبلغ ۱۲۸/۹۲۲/۸۰۰ریال نیم‌عشر دولتی که پس از طی مراحل قانونی و ارجاع به کارشناس رسمی دادگستری ارزش ششدانگ ملک توقیفی به مبلغ ۱۴/۵۰۰/۰۰۰/۰۰۰ریال ارزیابی گردیده که سپس مقرر گردیده در روز سه‌شنبه تاریخ ۹۷/۴/۱۹ از ساعت ۱۰ الی ۱۱ در محل تهران- شهرستان شهریار طبقه همکف اتاق-۸۲-۸۳ از طریق مزایده عمومی به فروش برسد و آدرس ملک مورد نظر واقع در شهریار باغستان روبه‌روی شهرک محمدیه پلاک ۵۰۱ می‌باشد. لذا طالبین می‌توانند پنج روز جلوتر از تاریخ مزایده با اطلاع و هماهنگی این اجرا از اموال توقیفی بازدید نموده و درصورت تمایل در تاریخ یاد شده در مراسم مزایده شرکت نمایند. مزایده از قیمت پایه کارشناسی شروع و هر کسی بالاترین قیمت را پیشنهاد نماید به عنوان برنده مزایده شناخته شده و ۱۰٪ از کل مبلغ فروش فی‌المجلس از خریدار اخذ و باقی پس از گذشت یک هفته و عدم وصول هر گونه اعتراضی از خریدار اخذ سند ملک به نام وی منتقل خواهد شد. قابل به ذکر است این اجرا تعهدی جهت تعهدات مالی و تحویل مورد مزایده غیرمنقول ندارد. مشخصات ملک توقیفی به شرح زیر می‌باشد: ۳ دانگ از ۶ دانگ یک قطعه زمین به مساحت ۴۴۶۴ متر مربع قطعه ۶ تفکیکی با پلاک ثبتی شماره ۸۲۸ فرعی مفروز و مجزی شده از ۲۸۷ فرعی از (۱۲) اصلی واقع در قریه سعیدآباد جزو حوزه ثبتی شهرستان کرج می‌باشد که طبق تقسیم‌نامه رسمی در سهم مالک قرار گرفته است. ششدانگ ملک مورد نظر در تاریخ ۱۳۵۰/۰۳/۵ تحت شماره ۶۱۴۴ در صفحه ۱۴۱ دفتر املاک شماره ۴۴ ثبت و سند مالکیت دفترچه با شماره سریال ۴۳۶۶۴۱ به نام آقای نصراله زندی فرزند ذبیح‌اله صادر گردیده است و مع‌الواسطه طی سند شماره ۴۰۰۶۸ مورخ ۱۳۸۰/۸/۲۱ دفتر اسناد رسمی شماره ۶۰ تهران به آقایان بهمن یوسفی‌راد و احمد یوسفی بالسویه انتقال یافته است. ضمناً براساس قسمت حدود و مشخصات سند مذکور حدود ملک به شرح: شمالاً به طول ۱۳۷متر به قطعه ۵، شرقاً به طول ۳۲/۵متر به قطعه ۳۲ و ۳۳، جنوباً به طول ۱۴۲متر به قطعه ۷ و غرباً به طول ۳۲متر به جاده شهریار حد فاصل حفر شده است.
ملک مورد نظر دارای انشعاب برق ۳ فاز ۲۵ آمپر و فاقد انشعابات آب و گاز شهری بوده ملک در حریم شهر واقع بوده و فاقد کاربری می‌باشد. درحال حاضر در ید احمد یوسفی(مالک ۳ دانگ) و شهید یوسفی سالک ده می‌باشد.
ضمناً مبلغ کارشناسی به مبلغ ۱۴/۵۰۰/۰۰۰/۰۰ ریال می‌باشد.
مدیر اجرای احکام مدنی دادگستری شهریار- کیا- م الف /۴۰۰

آگهی مزایده مال غیر منقول در مرحله اول
پرونده کلاسه ۹۶۰۳۵۵ صادره از شعبه ۲ شورا دادگاه حقوقی شهریار آقای مرادعلی حاجی‌قاسمی و علیه آقای مجتبی نظری به مبلغ ۱۲۲/۰۹۲/۰۴۴ ریال اصل خواسته و مبلغ ۶/۱۰۰/۰۰۰/۰۰۰ ریال نیم‌عشر دولتی که پس از طی مراحل قانونی و ارجاع به کارشناس رسمی دادگستری ارزش ششدانگ ملک توقیفی به مبلغ ۱۰/۴۹۴/۰۰۰/۰۰۰ریال ارزیابی گردیده که سپس مقرر گردید در تاریخ ۹۷/۴/۱۲ از ساعت ۱۰ الی ۱۱ در محل اجرای احکام مدنی دادگستری شهریار واقع در شهریار شهرک اداری واحد اجرای احکام مدنی از طریق مزایده عمومی به فروش برسد و آدرس ملک مورد نظر واقع در شهریار ابتدای ضلع غربی بلوار آزادگان کیلومتر ۱۲/ نبش کوچه پاستور، فروشگاه تک چرخ می‌باشد. لذا طالبین می‌توانند ۵ روز جلوتر از تاریخ مزایده با اطلاع و هماهنگی این اجرا از اموال توقیفی بازدید نموده و درصورت تمایل در تاریخ یاد شده در مراسم مزایده شرکت نمایند مزایده از قیمت پایه کارشناسی شروع و هرکسی بالاترین قیمت را پیشنهاد نماید به عنوان برنده مزایده شناخته شده و ۱۰٪ از کل مبلغ فروش فی‌المجلس از خریدار اخذ و باقی پس از گذشت یک هفته و عدم وصول هر گونه اعتراضی از خریدار اخذ سند ملک به نام وی تحویل خواهد شد. مشخصات ملک توقیفی به شرح زیر می‌باشد: موضوع سند دو دانگ مشاع از ششدانگ یک قطعه باغ به مساحت ۱۶۷۲/۰۰۰متر مربع به پلاک ثبتی ۸۲۱ فرعی از ۴۹- اصلی قطعه ۲ تفکیکی مفروز و مجزی شده از اصلی مذکور در قریه علیشاه شهریار- با توجه به توضیحات صفحه نقل و انتقالات در اجرا ماده ۱۴۷ ق ثبت موارد متعددی جمعاً به مساحت ۵۵/۲۵ ۱۲متر مربع از کل پلاک کسر شده است کل اعیانی: به صورت ۴ طبقه با اسکلت فلزی و پوشش سقف تیرچه بلوک و طبقه تجاری در ید محکوم علیه است ملک تجاری به صورت فروشگاه دوچرخه فروشی درحال فعالیت است طبقه زیرزمینی به صورت انباری و طبقه همکف چهار واحد تجاری است، طبقه اول و دوم واحد مسکونی است. ۱۰۰متر سهم مشاع از شش دانگ مجتبی نظری معادل ۱۰/۴۹۴/۰۰۰/۰۰۰ریال برآورد گردیده است.
مدیر دفتر اجرای احکام مدنی دادگستری شهریار- سیدرضا عابدی- م الف /۴۰۴

آگهی ابلاغ وقت رسیدگی و دادخواست و ضمائم به آقای فرهاد نیازی فرزند اکبر
خواهان آقای مرضیه افشار دادخواستی به طرفیت خوانده آقای فرهاد نیازی به خواسته مطالبه وجه و خسارت دادرسی مطرح که به این شعبه ارجاع و به شماره پرونده کلاسه ۹۶۰۹۹۸۲۶۴۰۹۰۱۳۴۹ شعبه ۹ دادگاه عمومی حقوقی شهرستان شهریار ثبت و وقت رسیدگی مورخ ۱۳۹۷/۰۷/۱۱ ساعت ۰۹:۰۰ تعیین که حسب دستور دادگاه طبق موضوع ماده ۷۳ قانون آئین دادرسی مدنی به علت مجهول‌المکان بودن خوانده فرهاد نیازی و درخواست خواهان مراتب یک نوبت در یکی از جراید کثیرالانتشار آگهی می‌گردد تا خوانده ظرف یک ماه پس از تاریخ انتشار آگهی به دفتر دادگاه مراجعه و ضمن اعلام نشانی کامل خود، نسخه ثانی دادخواست و ضمائم را دریافت و در وقت مقرر فوق جهت رسیدگی و اجرای قرار کارشناسی در دادگاه حاضر گردد.
منشی دادگاه حقوقی شعبه ۹ دادگاه عمومی حقوقی دادگستری شهرستان شهریار- قاسم علیپور- م الف/ ۳۹۶

«تعادل» افت ۲۰ درصدی معاملات مسکن در خردادماه را بررسی می‌کند

افت فشار معاملات ملک در رمضان

گروه راه و شهرسازی | زهره علامی |

آمار سامانه اطلاعات بازار املاک ایران نشان می‌دهد که حجم معاملات مسکن در ۲۴ روز نخست خرداد ماه سال جاری به ۱۰ هزار قرارداد رسیده است، این درحالی است که تعداد قراردادهای خرید و فروش در اردیبهشت ماه بیش از ۱۹ هزار بوده است. با توجه به اینکه حجم معاملات تا ۲۴ خردادماه تقریبا حدود سه‌چهارم از کل قراردادها را شامل می‌شود، می‌توان پیش‌بینی کرد که این رقم برای کل خردادماه به حدود ۱۴ هزار مورد معامله رسیده باشد. متاسفانه سامانه یادشده از ۲۴ خرداد به بعد به‌روز رسانی نشده و به همین دلیل، تعداد معاملات خردادماه منتشر نشده است.

حال با وجود امضای حدود ۱۴ هزار قرارداد خرید و فروش مسکن در خرداد ماه سال جاری، شاهد کاهش تقریبا ۲۰درصدی معاملات ملک نسبت به ماه گذشته یعنی اردیبهشت ماه هستیم؛ درحالی که در این ماه حجم معاملات رشدی ۲۷۸٫۶درصدی را نسبت به ماه قبل خود (فروردین) تجربه کرده بود.

کاهش چشمگیر معاملات مسکن در خرداد ماه می‌تواند دلایل متفاوتی داشته باشد، یکی از دلایلی که می‌توان برای افت قراردادها در خردادماه بیان کرد، تداوم افزایش شدید قیمت مسکن و به تبع آن کاهش قدرت خرید متقاضیان است البته افزایش قیمت‌ها از ابتدای نیمه دوم سال گذشته آغاز شد اما در اردیبهشت ماه جهشی چشمگیر داشت که می‌توان آن را ناشی از نوسانات نرخ ارز، افزایش نگرانی‌ها درباره پیامدهای اقتصادی خروج امریکا از برجام، تغییر نرخ سود بانکی دانست، اما فارغ از اینکه این رشد قیمت مسکن به چه دلایلی رخ داده است، تاثیر افزایش قیمت مسکن بر کاهش حجم معاملات و قراردادهای مسکن به موضوعی ثابت تبدیل شده است.

یکی دیگر از عوامل موثر بر کاهش معاملات در بازار مسکن را می‌توان به شروع فصل اجاره نسبت داد، هر ساله از خرداد تا شهریور ماه حجم قراردادهای اجاره افزایش می‌یابد و ازسوی دیگر قراردادهای خرید و فروش نه تنها تغییر محسوسی ندارد بلکه نسبت به بازار اجاره کم‌رونق‌تر جلوه می‌کند و اغلب متقاضیان، خرید مسکن را به نیمه دوم سال موکول می‌کنند. با وجود اعلام دلایلی مانند افزایش قیمت مسکن و آغاز فصل اجاره بر کاهش حجم معاملات، بررسی میزان اثرگذاری هر کدام از این عوامل در افت تعداد قراردادهای خرید و فروش می‌تواند در حل این مساله راهگشا باشد.

رکود معاملات در ماه رمضان

فرهاد بیضایی مدیر گروه سیاست‌گذاری مسکن دانشگاه علم و صنعت، در گفت‌وگو با «تعادل»، درباره کاهش چشمگیر معاملات در خردادماه نسبت به اردیبهشت ماه می‌گوید: مهم‌ترین دلیل افت قراردادهای خرید و فروش مسکن به ماه رمضان بازمی‌گردد. درواقع با توجه به اینکه بیشتر روزهای خردادماه در ماه رمضان قرار داشت، شاهد کاهش حجم معاملات بودیم.

بیضایی می‌افزاید: کاهش معاملات در ماه مبارک رمضان کاملا طبیعی است و هر ساله در این ماه حجم قراردادهای خرید و فروش افت می‌کند.

او ادامه می‌دهد: علاوه بر عوامل فصلی (نیمه نخست و نیمه دوم سال) که بر کاهش یا افزایش حجم قراردادهای خرید و فروش اثرگذار هستند، آغاز برخی ماه‌ها و همچنین مناسبت‌ها مانند ماه محرم و صفر، ماه رمضان و همچنین فروردین ماه موجب کاهش حجم قراردادهای خرید و فروش مسکن می‌شوند.

افزایش قیمت‌ها تا مهر ماه

از اوایل نیمه دوم سال گذشته قیمت مسکن روندی صعودی در پیش گرفت. همزمان معاملات مسکن هم رشد خوبی داشتند، رشد معاملات تا آذرماه به اوج خود رسید، اما از دی به بعد اگرچه نسبت به ماه‌های مشابه سال قبل، روندی افزایش داشت، اما نسبت به ماه‌های قبل روندی نزولی درپیش گرفت. افزایش قیمت‌ها اما به دلیل التهاب در بازار ارز که از دی ماه شروع شد، تاکنون ادامه داشته است. در نخستین ماه از سال جدید، تعداد معاملات بیش از سنت هر ساله این دوره زمانی کاهش یافت که کارشناسان دلیل آن را افزایش انتظارات تورمی ناشی از افزایش نرخ ارز عنوان کردند. در اردیبهشت ماه اما روند تغییر جهت داد و به همراه افزایش شدید قیمت مسکن، قراردادهای خرید و فروش هم نسبت به دوره مشابه سال قبل ۲۶٫۷درصد و هم نسبت به ماه قبل رشدی ۲۷۸درصدی را تجربه کرد. مساله‌یی که به گفته کارشناسان بازار مسکن حاکی از ورود سوداگران به این بازار است.

رشد قیمت مسکن در اردیبهشت ماه به حدی بود که قیمت مسکن در برخی مناطق پایتخت ۵۰ تا ۷۰درصد نسبت به فروردین ماه افزایش یافت اما با وجود این معاملات روند خوبی را طی کرد. در خرداد ماه نیز اگرچه رشد قیمت مسکن ادامه داشت، اما برآوردهای «تعادل» حاکی از آن است که حجم معاملات دوباره سیری نزولی داشته است. حال این سوال مطرح می‌شود که آیا این افزایش قیمت مسکن در ماه‌های آتی ادامه می‌یابد؟

تجربه نشان داده که قیمت مسکن در فروردین و اردیبهشت به دلیل انتظارات مالکان افزایش می‌یابد اما این افزایش قیمت پایدار نیست و همواره ثبات و پایداری قیمت‌ها در بازار مسکن از تیر ماه شروع می‌شود.

در این باره بیضایی می‌گوید: در ماه‌های آینده فرآیند افزایش قیمت، روند کند شدن را پیش می‌گیرد و تا پایان تابستان به ثبات قیمت در بازار مسکن می‌رسیم و پیش‌بینی می‌شود که رشد قیمت مسکن تا مهر ماه تداوم یابد.

این کارشناس ارشد بخش مسکن اظهار می‌کند: در سه ماه آتی شاهد افزایش قیمت مسکن خواهیم بود اما این افزایش قیمت نسبت به اردیبهشت ماه آهسته است و دیگر روند صعودی چشمگیری در قیمت‌ها نخواهیم داشت، مگر اینکه نوساناتی در بازار ارز رخ دهد که در این صورت شیب قیمت مسکن روندی نزولی نخواهد داشت و افزایش قیمت، دوباره صعودی می‌شود.

او بیان می‌کند: در صورتی که قیمت ارز رشد داشته باشد قیمت مسکن هم رشد می‌کند اما این رشد مانند اردیبهشت ماه نخواهد بود و چنین جهشی را حتی در صورت نوسانات چشمگیر بازار ارز شاهد نخواهیم بود.

مدیر علمی گروه سیاست‌گذاری مسکن دانشگاه علم و صنعت درباره وضعیت بازار مسکن در نیمه دوم سال جاری می‌گوید: تجربه نشان می‌دهد که در نیمه دوم سال، بازار مسکن روند با ثباتی را طی می‌کند و با افزایش نرخ ارز، رشد چندانی در قیمت‌های بازار مسکن داشته باشیم.

بیضایی می‌افزاید: در نیمه دوم سال که با آغاز ماه محرم همراه است، قیمت‌ها روندی با ثبات خواهند داشت البته ممکن است که بازار ارز شاهد نوسانات شدید و چشمگیری باشد که در این شرایط قیمت‌ها روندی صعودی را طی می‌کنند.

او تصریح می‌کند: افزایش نرخ ارز تنها به عوامل اقتصادی مربوط نمی‌شود بلکه عوامل غیراقتصادی هم بر آن اثرگذار است و باتوجه به اینکه بازار ارز تحت‌تاثیر عوامل اقتصادی و غیراقتصادی است نمی‌توان با قطعیت در این باره صحبت کرد اما اگر بتوان عوامل غیراقتصادی موثر بر بازار ارز را کنترل کرد شاهد سپری کردن روند با ثباتی در بازار مسکن خواهیم بود.

در شهر

برقی کردن BRT کم‌هزینه‌تر از تراموا

محسن هاشمی رییس شورای شهر تهران عنوان کرد: برقی کردن سیستم BRT گزینه کم‌هزینه‌تری نسبت به راه‌اندازی تراموا است.

محسن هاشمی در گفت‌وگو با ایسنا، درباره پیشنهاد ایجاد خطوط تراموا در مسیرهای میدان تجریش تا راه‌آهن و پایانه‌های شرق تا غرب تهران که از سوی رییس اتحادیه قطار شهری مطرح شده است، گفت: تراموا یکی از سیستم‌های حمل ونقل عمومی نسبتا سبک است که در دنیا استفاده می‌شود، اینکه ما این سیستم را کجا استفاده کنیم باید در طرح جامع حمل ونقل شهر تهران، پیش‌بینی شود.

وی با بیان اینکه زمانی که طرح اجرای خطوط BRT در تهران مطرح بود و خیابان انقلاب نیز به‌عنوان یکی از کریدورها مطرح شده و نیاز به ساختن پل روشندلان برای این خط بود به شورای شهر و شهردار وقت تهران گفتم که انجام این طرح باتوجه به اجرای خط ۴ مترو در زیر همین مسیر به صرفه نیست، گفت: اما این طرح اجرا شد، حال که هزینه اجرای BRT انجام شده است منطقی نیست که بیاییم تراموا را نیز در همین کریدور که هم مترو و هم BRT دارد، اجرایی کنیم. رییس شورای شهر تهران ادامه داد: اگر مساله اصلی بحث آلایندگی اتوبوس‌های شرکت واحد است، می‌توانیم ناوگان اتوبوسرانی را برقی کنیم اما بهتر است منابع محدود را صرف اولویت‌ها کنیم که مهم‌ترین اولویت در حوزه حمل ونقل، تکمیل و تجهیز خطوط ساخته شده مترو و بهره‌برداری کامل از ظرفیت آن است که متاسفانه هنوز به نتیجه نرسیده که درصورت اختصاص منابع امکان افزایش ظرفیت متروی تهران از ۲ میلیون نفر فعلی به ۷میلیون نفر ظرف ۳ سال وجود دارد.

شرط راه‌اندازی ساختمان جدید بورس

رییس کمیسیون شهرسازی و معماری شورای شهر تهران گفت: در بازدیدی که از پروژه ساختمان جدید بورس داشتیم، از شهردار منطقه درخواست کردیم تا زمان رفع مشکلات مربوط به حوزه شهرسازی و معماری اجازه بهره‌برداری از این پروژه را ندهد. به گزارش تسنیم، محمد سالاری در جریان بازدید خود از منطقه ۲ شهرداری تهران به بازدید از ساختمان جدید بورس و اوراق بهادار کشور که در مجاورت ساختمان شهرداری این منطقه احداث شده پرداخت و گفت: متاسفانه در مدیریت شهری گذشته در فرآیندی یکی از اراضی متعلق به شهرداری تهران که دارای کاربری پارکینگ عمومی تثبیت شده بوده به سازمان بورس و اوراق بهادار کشور واگذار می‌شود. رییس کمیسیون شهرسازی و معماری شورای شهر تهران افزود: کاربری این زمین که کاربری پارکینگ بوده در کمیسیون ماده ۵ شهرداری تهران تغییر کاربری داده شده و مقرر می‌شود در این زمین حدود ۲۰ طبقه شامل ۱۳ طبقه اداری و تجاری و ۶ طبقه پارکینگ ساخته شود. سالاری گفت: یکی دیگر از اشکالات اساسی در فرآیند صدور مجوز برای این پروژه غیر از اینکه در زمینی که دارای کاربری پارکینگ عمومی اجازه ساخت صادر شده است این است که سطح اشغال حدود ۱۰۰درصدی نیز به آن داده‌اند.

عضو شورای شهر تهران خاطرنشان کرد: این ساختمان از جمله مراکز جاذب سفر جدی در شهر تهران خواهد بود و از اقصا نقاط کشور مراجعه‌کننده خواهد داشت. وی ادامه داد: فرآیند صدور مجوز برای این پروژه نه تنها بدون پیوست‌های مطالعاتی و به‌ویژه پیوست ترافیکی انجام شده بلکه در فرآیند ساخت و ساز برای تامین بخشی از فضاهای مازاد، یکی از طبقات پارکینگ را هم حذف کردند که بدین‌ترتیب قریب به ۱۶۰ واحد پارکینگ نیز از این پروژه حذف شده است. این در حالی است که به موجب بررسی‌های اولیه که شهرداری منطقه توسط مشاور انجام داده مشخص شد که غیر از کسر این ۱۶۰ واحد این ساختمان به پارکینگ‌های بسیار بیشتری از آنچه به موجب پروانه ساختمانی باید تامین کند نیاز دارد. سالاری گفت: در بازدیدی که ما از این پروژه داشتیم از شهردار منطقه درخواست کردیم تا زمان رفع مشکلات مربوط به حوزه شهرسازی و معماری اجازه بهره‌برداری از این پروژه را ندهند و باید قبل از صدور مجوز بهره‌برداری، پیوست‌های مطالعاتی آن به‌ویژه پیوست‌های ترافیکی کامل شود و همچنین تاثیری که بهره‌برداری از این مرکز جاذب سفر در این منطقه دارد مورد بررسی قرار بگیرد.

رییس کمیسیون شهرسازی و معماری شورای شهر تهران تصریح کرد: مساله دیگری که در فرآیند احداث این پروژه از منظر شهرسازی و معماری رعایت نشده، موضوع نمای آن است. ساختمان بورس یکی از پروژه‌های مهم متعلق به نظام جمهوری اسلامی ایران و یک ساختمان دولتی شاخص شهر تهران است و می‌توان گفت یکی از نمادهای موثر شهری محسوب می‌شود، اما نمای این پروژه تمام شیشه‌یی اجرا شده و به هیچ عنوان اصول و چارچوبی که ما در کمیته‌های نما برای شهرداری تکلیف کردیم تا در فرآیند تصویب نمای ساختمان‌ها به‌ویژه ساختمان‌های شاخص مانند این پروژه رعایت شود به هیچ عنوان رعایت نشده است.

ساخت ساختمان «بلدیه» در میدان امام (ره)

رییس کمیسیون حمل و نقل و عمران شورای شهر تهران گفت: در راستای احیای بافت قدیمی تهران در میدان امام خمینی (ره) ساخت ساختمان بلدیه در حال بررسی است.

به گزارش فارس، محمد علیخانی درباره ساخت ساختمان بلدیه در میدان امام خمینی (ره) اظهار کرد: طرح ساخت این ساختمان از سال‌های گذشته مطرح شده است و در کمیسیون عمران نیز در این خصوص چند جلسه داشته‌ایم که معاونت عمرانی شهرداری درباره این طرح توضیحاتی را ارائه دادند.

وی گفت: طرح ساخت ساختمان بلدیه در مدیریت قبلی شهرداری تهران مطرح شده بود و در این خصوص نیز گودبرداری انجام شده و قرار است ساختمان قدیم بلدیه تهران در آن بافت تاریخی احیا شود. وی افزود: در محدوده میدان امام خمینی(ره) طرح‌هایی از جمله پیاده‌راه‌سازی و احیای بافت قدیمی تهران وجود دارد و باید با توجه به منابع محدود شهرداری و پروژه‌های نیمه‌کاره تصمیم گرفته شود که آیا ضرورتی فعلا برای انجام این پروژه‌ها وجود دارد یا خیر.

دولت پولی برای مترو پرند نداده است

مدیرعامل شرکت مترو تهران و حومه با بیان اینکه شهرداری تهران در احداث این خط کمک کرده است، گفت: دولت بودجه مستقیم این خط را باید پرداخت کند، چراکه مترو حومه است و عدد در نظر گرفته شده برای توسعه ناچیز است. به گزارش فارس، علی امام درخصوص احداث خط مترو پرند، گفت: این خط باید با بودجه دولت احداث شود. وی با اشاره به اینکه پیشرفت کار ۵۰درصد است، گفت: خط مترو پرند ۱۹ کیلومتر است که تقریبا ۱۴ کیلومتر آن ریل‌گذاری شده است. به گفته مدیرعامل شرکت مترو تهران و حومه، ولی دولت پولی نداده است و طبیعتا با این روند مشکل خواهیم داشت. امام همچنین ادامه داد: با توجه به شرایط در مناطق مختلف شهر از سندهای بالادستی برای توسعه مترو استفاده می‌کنیم. وی برای خطوط ۸ و ۹ که تکمیل‌کننده خطوط اصلی مترو تهران هستند، گفت: با توجه به شرایط اعتبار شرکت مترو به دنبال سرمایه‌گذار خارجی هستیم و در سال ۹۷ تکلیف سرمایه‌گذار مشخص خواهد شد. خطوط یک و ۴ هم نواقصی دارد که با توجه به مشکلاتی که وجود دارد در پی رفع آن نواقص هستیم. امام همچنین از احداث بخشی از خط ۷ مترو اشاره کرد و گفت: ایستگاه مترو محمدیه، نواب، کمیل، مهدیه، بریانک و یک ایستگاه تقاطعی در هفته جاری افتتاح و آماده بهره‌برداری می‌شود.

توقف ایجاد شهرک‌های صنعتی غیردولتی

شورای عالی شهرسازی و معماری با ایجاد شهرک‌های صنعتی غیردولتی در حریم و محدوده‌های شهرستان‌های استان تهران مخالفت کرد. به گزارش ایرنا، شورای عالی شهرسازی و معماری در جلسه ۳۱ اردیبهشت ماه سال جاری تصمیم گرفت، ایجاد شهرک‌های صنعتی غیردولتی در حریم و محدوده شهرستان‌های استان تهران (رباط‌کریم، شهر قدس، صفادشت، گلستان و نصیرشهر) متوقف شود. محمدسعید ایزدی دبیر شورای عالی شهرسازی و معماری ایران در نامه‌یی به استاندار استان تهران، مصوبه این شورا مبنی بر مخالفت با ایجاد شهرک‌های صنعتی غیردولتی در این استان را در هشت بند، ابلاغ کرد. شورای عالی شهرسازی و معماری ایران باتوجه به مغایرت صریح این موضوع با همه موازین و احکام فرادستی در سطح مجموعه شهری تهران و در راستای ایفای تکالیف قانونی در تعادل بخشی فضایی در عرصه سرزمین، ضمن اعلام مخالفت با ایجاد شهرک صنعتی جدید در استان تهران مقرر کرد، از این پس ساماندهی ساخت و سازهای کارگاهی و صنعتی موجود در حریم و محدوده شهری استان در قالب طرح‌های ساماندهی صنوف و مشاغل مزاحم شهری با رعایت ضوابط و مقررات مرتبط انجام گیرد.

ایرانشهر

تلاش هند برای بهره‌برداری از بندر چابهار تا ۲۰۱۹

وزیر کشتیرانی هند گفت: این کشور تلاش می‌کند تا سال ۲۰۱۹ بندر استراتژیک چابهار ایران را به بهره‌برداری برساند. به گزارش تسنیم و به نقل از پایگاه خبری پی‌تی‌ای، نیتین گادکاری افزود: «هند تلاش می‌کند، بندر چابهار در ایران را تا سال ۲۰۱۹ عملیاتی کند و گشایش بندر چابهار دسترسی هند به کشورهای مشترک‌المنافع را تسهیل خواهد کرد.» وزیر کشتیرانی هند این اظهارات را در سخنانی با موضوع تلاش‌ها و ابتکارات دولت هند در ۴سال گذشته و فعالیت‌های زیرساختی این کشور بیان کرد. این در حالی است که دولت امریکا به تازگی با اعلام خروج از توافق هسته‌یی با ایران، کشورها و شرکت‌های طرف همکاری با ایران را تهدید به تحریم کرده است.

کاهش شدید تولید مسکن در ۲ سال گذشته

دبیر کانون سراسری انبوه‌سازان با بیان اینکه افزایش قیمت مسکن طی ماه‌های اخیر برای سازندگان مانند سم است، گفت: طی ۲سال گذشته فقط ۶۰۰هزار واحد مسکونی ساخته شده در حالی که باید مطابق اسناد بالادستی ۱٫۶میلیون واحد مسکونی ساخته می‌شد. فرشید پورحاجت در گفت‌وگو با تسنیم در خصوص وضعیت بازار مسکن و ساخت و سازها اظهار کرد: واقعیت آن است که با شرایط موجود بخش تولید رغبتی برای وارد شدن به حوزه ساخت و ساز مسکن ندارد. او توضیح داد: شرایط کار در این بخش بسیار سخت است، اما در سایر بخش‌های اقتصادی شرایط به مراتب سهل‌تری برای فعالیت در نظر گرفته می‌شود. پورحاجت با بیان اینکه ورود سازنده‌ها به بازار مسکن باعث وارد شدن آسیب به آنها می‌شود در تشریح دلایل رشد قیمت مسکن طی ماه‌های اخیر تصریح کرد: وقتی متناسب با نیاز کشور واحد مسکونی تولید نمی‌شود، همین اتفاق رشد قیمت‌ها روی می‌دهد. دبیر کانون سراسری انبوه‌سازان یادآور شد: بررسی‌ها نشان می‌دهد، طی سال‌های ۹۵ و ۹۶ سالانه کمتر از ۳۰۰هزار واحد مسکونی در کشور ساخته شده است، این در حالی است که بر اساس اسناد بالادستی باید سالانه ۸۰۰هزار واحد مسکونی ساخته شود.

استقبال از صندوق یکم با افتتاح ۴۴۰ هزار حساب

حامد مظاهریان معاون وزیر راه و شهرسازی سطح استقبال از صندوق پس‌انداز مسکن یکم را مطلوب و قابل توجه توصیف کرد و گفت: تاکنون ۴۴۰هزار نفر در این صندوق حساب افتتاح کرده‌اند. به گزارش پایگاه خبری وزارت راه و شهرسازی، مظاهریان گفت: حمایت از سمت تقاضای مسکن با تاکید بر افزایش قدرت خرید گروه‌های مصرفی و اقشار و طبقات متوسط جامعه برای خانه‌دار شدن از جمله مهم‌ترین سیاست‌های وزارت راه و شهرسازی در سال‌های اخیر بوده که راه‌اندازی صندوق پس‌انداز مسکن یکم یکی از نمودهای بارز تحقق این سیاست‌هاست. وی با بیان اینکه آمارها حاکی از استقبال قابل توجه از این صندوق جهت سپرده‌گذاری برای دریافت تسهیلات خرید مسکن است، گفت: تاکنون بیش از ۴۴۰هزار نفر برای دریافت ارزان‌ترین و مناسب‌ترین شکل تسهیلات خرید مسکن که هم اکنون از طریق سپرده‌گذاری در صندوق پس‌انداز مسکن به متقاضیان واجد شرایط پرداخت می‌شود، اقدام به سپرده‌گذاری در صندوق یکم کرده‌اند، طوری که در حال حاضر روزانه به‌طور متوسط حدود ۱۲۰۰ متقاضی جدید نیز به جمع متقاضیان و سپرده‌گذاران قبلی اضافه می‌شود. مظاهریان راه‌اندازی صندوق پس‌انداز مسکن یکم را مهم‌ترین اقدام صورت گرفته برای حمایت از متقاضیان مصرفی خرید مسکن در دولت تدبیر و امید اعلام کرد و گفت: طی سال‌های اخیر چند گروه عمده در راس سیاست‌های حمایتی دولت و وزارت راه و شهرسازی در حوزه مسکن قرار گرفته‌اند؛ خانه اولی‌ها، ساکنان بافت‌های فرسوده و سکونتگاه‌های غیررسمی، گروه‌های کم درآمد و زنان خود سرپرست خانوار و همچنین همه متقاضیان مصرفی واحدهای مسکونی افرادی هستند که به اعتقاد دولت باید تامین مسکن آنها در چارچوب برنامه‌ها و سیاست‌های حمایتی مناسب دنبال شود.

شرکت ملی حفاری ایران
سهامی خاص

آگهی مناقصه (نوبت دوم) تجدید یک مرحله‌ای (به صورت فشرده)

شرکت ملی نفت ایران

نوبت دوم
۱۳۹۷/۱۲۸۵

موضوع مناقصه : خرید قطعات مربوط به NATIONAL DRAWWORKS MODEL 1320

مشخصات مناقصه :

نام مناقصه گزار	شماره تقاضا/ مناقصه	شماره ثبت در پایگاه ملی مناقصات	مبلغ برآورد (ریال/ارز)
شرکت ملی حفاری ایران	Tender No.: FP/17-96/062 Indent No.: 48-22-9622004	3,165,640	۱۲,۹۲۹,۲۰۸,۳۸۳ ریال

ارزیابی کیفی مناقصه‌گران :

روش ارزیابی	بر اساس کسب حداقل امتیاز (۶۰) مربوط به معیارهای موجود در استعلام های ارزیابی کیفی که توسط متقاضیان شرکت در مناقصه تکمیل می‌شود، انجام می‌گردد.

نحوه دریافت/ تحویل اسناد مناقصه :

دریافت اسناد	تاریخ شروع دریافت	یک روز پس از چاپ آگهی نوبت دوم
	آخرین مهلت دریافت	۱۰ روز پس از تاریخ شروع
	محل دریافت	اهواز- بلوار پاسداران- بالاتر از میدان فرودگاه - شرکت ملی حفاری ایران - ساختمان پایگاه عملیاتی- طبقه اول- سالن ۱۱۳ - اداره تدارکات خارجی کالا- خانم نادری – شماره تماس : ۳۴۱۴۸۶۵۶- ۳۴۱۴۸۶۱۵
	نحوه دریافت	۱- ارائه فیش واریزی به مبلغ ۵۱۰،۰۰۰ ریال به حساب سیبا شماره ۴۰۰۱۱۴۰۰۴۰۲۰۴۹۱ نزد بانک مرکزی جمهوری اسلامی ایران به نام شرکت ملی حفاری ایران ۲- درخواست رسمی متقاضی (باذکر نام دقیق) مبنی بر دریافت اسناد مناقصه
تحویل اسناد	آخرین مهلت	۳۵ روز پس از آخرین روز دریافت اسناد
	محل تحویل	نشانی: اهواز- بلوار پاسداران بالاتر از سه راه فرودگاه – شرکت ملی حفاری ایران – ساختمان پایگاه عملیاتی – طبقه اول پارتB – اتاق ۱۰۷- دبیرخانه کمیسیون مناقصات- شماره تماس ۳۴۱۴۸۵۶۹ – ۳۴۱۴۸۵۸۰

تضمین شرکت در مناقصه (فرآیند ارجاع کار):

مبلغ تضمین	۶۴۷،۰۰۰،۰۰۰ ریال / ۱۵،۴۲۰ یورو
انواع تضامین قابل قبول	ضمانتنامه بانکی و یا ضمانتنامه‌های صادره از موسسات اعتباری غیربانکی دارای مجوز فعالیت از سوی بانک مرکزی اصل فیش واریز وجه نقد به حساب شماره ۴۰۰۱۱۱۴۰۰۶۳۷۶۶۳۶ نزد بانک مرکزی جمهوری اسلامی ایران
مدت اعتبار پیشنهاد/ تضمین	۹۰ روز (و برای یک بار در سقف مدت اعتبار اولیه قابل تمدید باشد)

کانال‌های اطلاع‌رسانی شرکت ملی حفاری ایران : http://sapp.ir/nidc pr www.nidc.ir
تعادل : نوبت اول ۹۷/۴/۲ نوبت دوم ۹۷/۴/۳

اداره تدارکات خارجی کالا

م الف ۹۴۵

آگهی مناقصه

شرکت توسعه منابع انرژی توان

گروه صنعتی شهید درخشان در نظر دارد پیمانسپاری ارائه کلیه امور خدماتی اعم از نگهداری فضای سبز ، نظافت معابر و ساختمانهای اداری و فروش گروهها ، نظافت حمام ها و سرویس های بهداشتی گروه های شهید درخشان و شهید حاج امینی و شهرک مسکونی شهید درخشان خود را از طریق برگزاری مناقصه عمومی به پیمانکار واجد شرایط واگذار نماید .

شرایط متقاضی : داشتن شخصیت حقوقی و کد اقتصادی- داشتن تجارب و حسن سابقه - داشتن توان مالی در ارائه ضمانت نامه های لازم

مهلت و محل توزیع اسناد : واجدین شرایط می توانند جهت خرید اسناد با در دست داشتن فیش نقدی به مبلغ ۲۰۰،۰۰۰ ریال (واریز شده به حساب شماره ۰۴۳-۰۴۰۰۲۵۱۲-۴۶۱۶ نزد بانک انصار شعبه شهید بخشنده کد ۴۶۱۶) تا ۱۰ روز پس از چاپ آگهی نوبت دوم به آدرس کیلومتر ۱۸ اتوبان تهران ساوه – خروجی صباشهر – گروه صنعتی شهید درخشان (باتری نور) – بازرگانی مراجعه نمایند .

(لازم به یادآوری است جهت تسهیل در واریز مبلغ خرید اسناد مناقصه توسط دستگاه POS بانک مذکور نزد مدیریت محترم مالی این گروه، امکان واریز میسر می باشد)

مدت زمان اعتبار قیمت پیشنهادی دو ماه پس از تحویل اسناد می باشد .

هزینه دو نوبت چاپ آگهی به عهده برنده مناقصه می باشد .

تلفن تماس : ۵۶۵۷۴۹۰۰-۰۲۱ فکس : ۵۶۵۷۴۹۰۸-۰۲۱

مدیریت بازرگانی گروه صنعتی شهید درخشان

اخبار

واردات ۱۳۳۹قلم کالا به کشور ممنوع شد

فارس| وزیر صنعت، معدن و تجارت در نامه‌یی به رییس سازمان تجارت، واردات ۱۳۳۹قلم کالا به کشور را ممنوع کرد. محمد شریعتمداری وزیر صنعت، معدن و تجارت در نامه‌یی به مجتبی خسروتاج معاون صادراتی خود و رییس سازمان تجارت دستور داد واردات ۱۳۳۹قلم کالا به کشور ممنوع است. در این نامه آمده است: بدین‌وسیله فهرست گروه چهارم کالایی شامل ۱۲۳۹ردیف تعرفه ۸رقمی که ثبت‌سفارش آنها در جلسه ستاد فرماندهی اقتصاد مقاومتی ممنوع شده، جهت اجرا ابلاغ می‌شود. لازم به ذکر است که کلیه ثبت‌سفارش‌های صادره قبلی مربوط به این ردیف‌ها فاقد اعتبارند، مگر اینکه قبل از این تاریخ توسط شبکه بانکی تامین ارز شده یا بدون انتقال ارز باشند.

جزئیات برنامه دولت برای تقویت ذخایر اقلام اساسی

دبیر ستاد تنظیم بازار از برنامه‌ریزی جدی دولت برای تامین کالاهای اساسی در قالب سه سناریو خبر داد و گفت: برای مقابله با تهدیدات احتمالی تحریم، کالاهای اساسی به میزان کافی ذخیره‌سازی شده است. محسن بهرامی‌ارض‌اقدس با اشاره به تمهیدات دولت مبنی بر تامین اقلام و کالاهای مورد نیاز مردم برای مقابله با تحریم‌های احتمالی اظهار کرد: دولت با مصوبه شورای امنیت ملی و ستاد تدابیر اقتصادی، سه سناریو را برای ذخیره‌سازی کالاهای اساسی در قالب سناریو خوشبینانه، بدبینانه و شرایط عادی در نظر گرفته است که در قالب آن کالاهای مورد نیاز مردم را تامین کند. دبیر ستاد تنظیم بازار افزود: بر این اساس تمام تمهیدات مورد نظر برای بدبینانه‌ترین شرایط نیز در نظر گرفته شده که در قالب آن، کالاهای اساسی و مواد اولیه مورد نیاز بخش تولید در قالب ذخایر یک‌ماهه، ۳ماهه و ۶ماهه تامین شده است. او تصریح کرد: اکنون سطح ذخایر استراتژیک کالایی در حد بسیار مطلوب قرار گرفته و جای هیچ‌گونه نگرانی نیست؛ ضمن اینکه تجربه نشان داده که هیچ‌گاه حتی در بدترین شرایط مانند دوران جنگ، ایران به لحاظ تامین کالاهای اساسی و اقلام مورد نیاز مردم مشکلی نداشته و حتی در دوره‌هایی از جنگ و تحریم، سالانه تا ۷میلیون تن نیز گندم وارد کشور شده است.

بررسی واردات غیرقانونی ۶ هزار دستگاه خودرو

رییس کمیسیون ویژه حمایت از تولید ملی از ورود این کمیسیون به پرونده واردات غیرقانونی ۵ تا ۶ هزار دستگاه خودرو در شرایط ممنوعیت ثبت‌سفارش خبر داد. حمیدرضا فولادگر از تهیه گزارشی در خصوص مشکلات پیش آمده در واردات خودرو از اواخر سال ۹۵ تا آخر ۹۶ خبر داد و اظهار داشت: این گزارش با همکاری کمیسیون صنایع و معادن مجلس و مطابق ماده ۲۳۶ آیین‌نامه داخلی مجلس تهیه می‌شود و در صورت تشخیص تخلف در صحن مجلس به قوه قضاییه ارسال خواهد شد. او افزود: در این گزارش این مسائل را بررسی می‌کنیم که مساله ثبت‌سفارش در بازه زمانی اشاره شده، ابتدا موکول به نمایندگی‌ها و سپس کلا منتفی شد و در ادامه، تعرفه‌ها تغییر کرد و در شرایطی که ثبت‌سفارش ممنوع بود، در یک مقطع زمانی ۵ تا ۶ هزار دستگاه خودرو وارد کشور می‌شود. رییس کمیسیون ویژه حمایت از تولید ملی خاطرنشان کرد: شائبه‌هایی هم که در خصوص مافیای واردات خودروهای لوکس مطرح شده، عمدتا مربوط به همین مساله است. فولادگر اظهار کرد: در فاصله دی‌ماه ۹۵ تا آخر سال ۹۶ روند ثبت‌سفارش در مقطعی متوقف می‌شود و در مقطع دیگری نیز تعرفه‌ها به‌طور کامل تغییر می‌کند و مشغول بررسی هستیم که ببینیم چه کسانی پشت پرده تخلف در این حوزه بوده‌اند.

آغاز ثبت‌نام پانزدهمین دوره جایزه ملی کیفیت

به گزارش روابط عمومی انجمن مدیریت کیفیت ایران، احمد شیروانی دبیر انجمن گفت: ثبت‌نام شرکت‌ها و سازمان‌های متقاضی حضور در فرآیند پانزدهمین دوره جایزه ملی کیفیت ایران از دی‌ماه ۹۶ آغاز شده است و تا تاریخ ۳۱ تیرماه سال ۹۷ ادامه می‌یابد. در همین راستا، از تمامی واحدهای صنعتی، تولیدی، فولاد، غذایی و دارویی، ارتباطات، پتروشیمی و... کشور که حایز شرایط هستند، دعوت به عمل می‌آید تا در پانزدهمین دوره فرآیند ارزیابی عملکرد کیفیت ایران، با حضور فعال خود در فرآیند این جایزه، به سمت مدیریت کیفیت محصول در مسیر موفقیت پایدار سازمانی مشارکت و به سوی بهبود مستمر و رشد و تعالی سازمانی حرکت کنند. او همچنین گفت: هدف از برگزاری این جایزه ارتقای کیفیت ارائه خدمات زیربنایی و انتقال دانش و نهادینه‌سازی فرهنگ مدیریت کیفیت و خود ارزیابی به واحدهای متقاضی و افزایش توان رقابت‌پذیری سازمان‌های کشور در سطح ملی و همچنین افزایش سازگاری آنها با بازارهای منطقه‌ای و بین‌المللی و توجه ویژه به ویژگی‌ها و الزامات اقتصادی حال و آینده کشور و لزوم افزایش کیفیت محصولات و خدمات سازمان در جهت حضور در فضای ملی و بین‌المللی از برنامه‌های دبیرخانه جایزه ملی کیفیت ایران است. لازم به توضیح است متولی برگزاری جایزه ملی کیفیت ایران سازمان ملی استاندارد ایران است که انجمن مدیریت کیفیت ایران مجری برگزاری آن بوده و مانند سنوات گذشته در آبان ماه سال ۱۳۹۷ پانزدهمین دوره جایزه ملی کیفیت ایران براساس مدل ارزیابی INQA در سه سطح گواهی اهتمام به کیفیت، تقدیرنامه اشتهار به کیفیت و تندیس برگزار می‌گردد. متقاضیان با مراجعه به سایت WWW.inqa.org نسبت به ثبت‌نام خود اقدام کنند.

در نشست شورای گفت‌وگوی دولت و بخش‌خصوصی استان تهران تشریح شد

ابرچالش «نقدینگی»

تعادل| «وضعیت بازار اصلا خوب نیست» این جمله‌یی بود که در نشست اخیر شورای گفت‌وگوی دولت و بخش خصوصی عنوان شد. هزینه‌های تولید افزایش یافته و درآمدها کاهش. با این حال زمزمه برخورد تعزیراتی با بازار هم به گوش می‌رسد؛ به عبارتی بار دیگر شاهد بگیر و ببندها در بازار خواهیم بود. به‌طوری که استاندار تهران هم به شکل تلویحی به بازار هشدار داد که چنانچه افزایش قیمت‌ها در بازار ادامه داشته باشد، بازار باید برخوردی از جنس دیگر را انتظار بکشد؛ برخوردی که «آثار آن ممکن است برای بازار خوشایند نباشد.» اما بخش خصوصی نابسامانی شکل گرفته در بازار کالاها را ناشی از برخی سیاست‌ها و تصمیمات غیراصولی و غیرمنطقی دولت می‌داند و در عین حال همچنان دغدغه‌مند سیاست‌های جدید ارزی است. از این‌رو تاکید بخش خصوصی بر این است که دولت باید هر چه سریع‌تر مجوز مبادله ارز صادراتی خرد با قیمت توافقی میان صادرکننده و واردکننده را صادر و این ارز به واردات کالاهای اولویت دو و سه اختصاص پیدا کند. از آن‌سو رییس اتاق تهران از بحران دیگری که اقتصاد کشور را تهدید می‌کند، نام برد و از تعبیر بهمن نقدینگی برای آن استفاده کرد. بنا به اظهارات او، روزانه هزار میلیارد تومان به نقدینگی کشور اضافه می‌شود و چنانچه به موقع به بحران نقدینگی در کشور رسیدگی نشود، با یک ابرچالش جدی مواجه خواهیم بود که به‌طور قطع در آینده‌یی نزدیک این بهمن بر سر اقتصاد کشور ریزش خواهد کرد.

بازار مقصر گرانی نیست

چهل و ششمین نشست نمایندگان دولت و بخش خصوصی استان تهران با بررسی سه محور مهم «مساله ارز، افزایش قیمت‌ها و نگرانی بخش خصوصی از آینده فضای کسب‌وکار» شکل گرفت. این نشست با گلایه از دولتمردان به دلیل افزایش قیمت‌ها در بازار به محلی برای نقد سیاست‌های ارزی دولت تبدیل شد.

در آغاز نشست شورای گفت‌وگوی دولت و بخش خصوصی، استاندار تهران با اشاره به تغییر قیمت‌ها در بازار ارز کشور و تصمیمات و اقدامات دولت برای ایجاد ثبات در این بازار گفت: نوسانات نرخ ارز نباید قیمت‌ها در بازار سایر کالاهای مصرفی را به‌طور غیراصولی و غیرمنطقی افزایش دهد. محمدحسین مقیمی که ریاست شورای گفت‌وگوی دولت و بخش‌خصوصی استان تهران را برعهده دارد، به افزایش چشمگیر قیمت‌ها در بازار خودرو کشور اشاره کرد و گفت: در حالی که خودروهای خارجی با ارز ۳۷۰۰ تومانی وارد کشور شده، اکنون با ارز ۱۰ تا ۱۲ هزار تومانی در بازار داخل به فروش می‌رسد. به گونه‌یی که یک خودرو خارجی که باید قیمت آن ۱۵۰میلیون تومان باشد تا ۴۰۰میلیون تومان معامله می‌شود.

به گزارش اتاق تهران، مقیمی با بیان اینکه پس از افزایش نرخ ارز، افزایش ۱۰ تا ۲۰ درصدی قیمت‌ها در برخی بازارهای کالایی کشور رخ داده، افزود: با این حال جهش قیمت‌ها در دارو و خودروهای خارجی بسیار فراتر از تصور بوده است. هرچند که افزایش قیمت برای خودروهای ساخت داخل نیز اتفاق افتاد که جلو آن گرفته شد و قیمت‌ها در این بازار در حال متعادل شدن است. استاندار تهران سپس افزود: اگر افزایش قیمت‌ها در بازار کالاهای مصرفی همچنان ادامه داشته باشد، تصمیماتی اتخاذ خواهد شد که آثار آن ممکن است برای بازار خوشایند نباشد.

مقیمی در بخش دیگری از سخنانش با اشاره به بازدید هفتگی مسوولان استانداری تهران از واحدهای تولیدی و کسب‌وکار در سطح شهرها و مناطق استان تهران گفت: در حال حاضر عمده گلایه واحدهای اقتصادی، مالیات بر ارزش افزوده و گرفتاری‌های آن برای فعالان اقتصادی است از این رو این موضوع باید طی همفکری بخش خصوصی و دولتی در مجلس شورای اسلامی مورد بررسی قرار گیرد تا به راهکاری مناسب برای واحدهای تولیدی دست یابیم.

خوانساری: دولت صادق نبود

در ادامه این نشست رییس اتاق بازرگانی، صنایع، معادن و کشاورزی تهران در واکنش به سخنان استاندار، دلیل نابسامانی شکل گرفته در بازار کالاها را ناشی از برخی سیاست‌ها و تصمیمات غیراصولی و غیرمنطقی دولت عنوان کرد. مسعود خوانساری با اشاره به گذشت حدود سه ماه از تصمیم دولت مبنی بر تک نرخی کردن ارز گفت: اشکالات تصمیم دولت بعد از این مدت کاملا نمایان شده است. ایراد نخست به سیاست ارزی دولت است که این تصمیم بسیار دیر اتخاذ و اجرا شد. نکته بعدی اینکه، نرخ ۴۲۰۰ تومانی دلار که اعلام و اعمال شد، واقعی و کارشناسی شده نیست و امروز شاهد این هستیم که تقاضا برای دریافت ارز ۴۲۰۰ تومانی به‌شدت افزایش یافته به‌طوری که به گفته مقامات دولتی، طی دو ماه اخیر نزدیک به ۲۰ میلیارد دلار ثبت سفارش صورت گرفته است.

خوانساری در عین حال افزود: از طرف دیگر، طی هفته‌های اخیر تقاضا برای صدور و تمدید کارت بازرگانی افزایش پیدا کرده که نشان می‌دهد تقاضا برای دریافت ارز به شکل محسوس بالا رفته است. او ادامه داد: دستور به بازگشت ارز حاصل از صادرات به نرخ ۴۲۰۰ تومان هم مشکلاتی را برای فعالیت‌های صادرکنندگان ایجاد کرده است. این در حالی است که کالاهای صادراتی در داخل کشور با نرخ ارز ۶ تا ۷ هزار تومانی تولید می‌شود اما دولت صادرکنندگان را مکلف کرده است که ارز صادراتی خود را با نرخ ۴۲۰۰ تومان در داخل عرضه کنند.

رییس اتاق تهران سپس با بیان اینکه طبق بخشنامه‌های دولتی، فروش ارز خارج از سیستم تعریف شده از سوی بانک مرکزی، قاچاق محسوب می‌شود، گفت: طی دو ماه گذشته، مقامات مسوول دولتی از تریبون‌های مختلف بارها ادعا کرده‌اند که تمام نیازهای ارزی را می‌توانند تامین کنند، در حالی که این ادعا نه تنها واقعی نیست، بلکه شدنی هم نیست. دولتمردان ما باید واقعیت را با مردم و فعالان اقتصادی در میان بگذارند و اعلام کنند که تنها توان تخصیص ارز برای کالاهای اولویت‌دار را دارند. دبیر شورای گفت‌وگوی دولت و بخش‌خصوصی استان تهران با بیان اینکه دولت باید هرچه سریع‌تر اجازه دهد تا ارز صادراتی خرد با قیمت توافقی میان صادرکنندگان و واردکنندگان خرید و فروش شده و این بخش از ارز به کالاهای اولویت دو و سه تخصیص داده شود.

بهمن نقدینگی در راه است

رییس اتاق تهران در ادامه با اشاره به اینکه موضوع تحریم‌های بعدی امریکا پس از خروج از برجام کاملا جدی است، گفت: با این حال دولت هنوز به‌طور جدی در فکر تدوین سناریوهای مقابله با تحریم‌های جدید نیست. دولت و حاکمیت باید برنامه‌های مواجهه با این تحریم‌ها را آماده کنند و زمان را نباید از دست داد. او در بخش دیگری از سخنانش از تعبیر بهمن نقدینگی برای بیان بحران دیگری که اقتصاد کشور را تهدید می‌کند، استفاده کرد و افزود: روزانه هزار میلیارد تومان به نقدینگی کشور اضافه می‌شود و اگر به موقع به بحران نقدینگی در کشور رسیدگی نشود، به‌طور قطع در آینده‌یی نزدیک این بهمن بر سر اقتصاد کشور ریزش خواهد شد.

رییس اتاق تهران همچنین در این نشست، تلاطم ایجاد شده در بازار خودرو کشور را قابل پیش‌بینی عنوان کرد و گفت: یکی از دلایل اصلی افزایش افسارگسیخته قیمت‌ها در بازار خودرو، تصمیم غلط وزارت صنعت، معدن و تجارت در گذشته است که به یک‌باره واردات خودرو به کشور را ممنوع کرد. اتفاق دیگری که به پیدایش مشکل امروز در بازار خودرو مربوط می‌شود، افزایش تعرفه‌های این بخش تا ۱۰۰ درصد از سوی دولت بود. همچنین قطع تامین ارز برای خودرو از سوی دولت یکی دیگر از دلایل نابسامانی در بازار خودروست.

در ادامه مباحثه بر سر چرایی ایجاد تلاطم در بازار کالایی کشور، رییس اتاق اصناف ایران طی سخنانی، دخالت بازار و صنوف در گرانی‌های به وجود آمده را رد کرد و گفت: در افزایش مستمر قیمت‌ها نباید بازار را متهم به پیدایش این اتفاقات دانست. دولت چشم خود را به روی برخی تصمیمات و واقعیات بسته و هزینه‌هایی که برای واحدهای تولیدی از مدت‌ها پیش ایجاد شده را نمی‌بیند. علی فاضلی افزود: از ابتدای سال جاری کارخانه‌های تولیدی در کشور، معادل ۹ تا ۱۱درصد بر قیمت تولیدات خود اضافه کردند در حالی که در نقطه اتصال کالاها به مشتریان که واحدهای صنفی قرار دارند، قیمت بر اساس مصوبات دولت تنها ۷ تا ۱۷درصد اضافه شد. رییس اتاق اصناف با بیان اینکه در کل کشور ۲میلیون و ۵۰۰ هزار واحد صنفی دارای پروانه کسب فعالیت می‌کنند، گفت: برای کنترل بازار تنها ۱۸۰۰ بازرس در سراسر کشور مستقر هستند و عملا بازار را با دندان کنترل می‌کنیم. فاضلی با اشاره به تلاطم قیمتی در بازار خودرو گفت: برای کنترل قیمت‌ها در این بخش همه باید دست به دست هم دهند و اصناف به تنهایی حریف این بازار و عوامل آن نمی‌شود. وضعیت بازار اصلا خوب نیست.

نیاز به ۵ هزار کارشناس ضد تحریم!

در ادامه چهل و ششمین نشست شورای گفت‌وگوی دولت و بخش خصوصی استان تهران، رییس کمیسیون تسهیل کسب وکار اتاق تهران با اشاره به تهدید دولت ایالات متحده امریکا مبنی بر ظهور تحریم‌های به شدت سختگیرانه علیه ایران پیشنهاد ایجاد ستاد مقابله با تحریم‌ها با محوریت معاون اول رییس‌جمهور را مطرح کرد. به گفته محمدرضا نجفی‌منش در حالی که در وزارت خزانه‌داری ایالات متحده امریکا دست‌کم ۵۰۰ کارشناس و متخصص برای تدوین برنامه‌های تحریمی علیه ایران متمرکز شده‌اند، در ایران نیز باید برای مقابله با این تهدیدها ۵ هزار نفر را به کار گرفت. او از این رو، پیشنهاد کرد تا ستاد مقابله با تحریم‌ها زیرنظر معاون اول رییس‌جمهور ایجاد شود و کارگروه استان تهران این ستاد نیز در شورای گفت‌وگوی دولت و بخش خصوصی تهران مستقر شود. در همین رابطه، استاندار تهران ضمن استقبال از تشکیل این ستاد، خاطرنشان کرد که برای تشکیل آن اقدام خواهد کرد.

ساختمان‌های تجاری غیراستاندارد پلمب می‌شوند

در سطح کشور به ویژه در بافت فرسوده و بازار، پلاسکوهای دیگری وجود دارند که امکان ایجاد حادثه دلخراش از سوی آنها می‌رود؛ لذا مقرر شده در صورت عدم ایمن‌سازی، این واحدها با دستور قضایی پلمب شوند. به گزارش ایسنا، روزهای انتهایی سال ۱۳۹۵ بود که خبری فضای رسانه‌یی کشور را در برگرفت تا سرآغازی باشد بر ایمن‌سازی واحدهای صنفی؛ در آن روزها پلاسکوی نه چندان پیر در آتش سوخت تا زنگ خطر واحدهای بسیار قدیمی در کوچه پس کوچه‌های تنگ محله بازار به صدا درآید و از سوی دیگر حواس‌ها در ساخت واحدهای جدید بیش از پیش جمع شود.

مناطق پر رفت و آمد تهران همچون بازار بزرگ که محل کسب و کار بسیاری از افراد است، بافتی قدیمی دارد که در شرایط فعلی ایمنی قابل قبولی ندارد و در کنار آن، بافت این منطقه به گونه‌یی است که دسترسی سریع و در لحظه برای واحدهای امدادرسانی بسیار سخت و مشکل است. حال جای سوال دارد با توجه به تجربه ساختمان پلاسکو، اصناف و دیگر مجموعه‌های ذی‌ربط چه اقداماتی را تا به امروز انجام داده‌اند.

در این رابطه خسرو ابراهیمی‌نیا رییس ستاد ایمن‌سازی واحدهای صنفی تهران گفت: در راستای ایمن‌سازی واحدهای صنفی قوانین مناسبی در گذشته وضع شده و در این رابطه مشکلی وجود ندارد اما در بحث اجرایی، اصناف قدرت اجرایی و برخورد با متخلفان را ندارد. او ادامه داد: در حال حاضر به واسطه بافت فرسوده برخی مناطق شهر همچون بازار تهران مشکلاتی در راستای ایمن‌سازی وجود دارد که برای حل این مشکلات جلسات متعددی با دستگاه‌های مرتبط برگزار می‌شود و مقرر شده در صورتی که واحدهای صنفی به ایمن‌سازی نپردازند با دستور قضایی پلمب شوند.

رییس ستاد ایمن‌سازی واحدهای صنفی تهران خاطرنشان کرد: در حال حاضر برخی واحدهای صنفی و مراکز تجاری که موارد ایمن‌سازی را رعایت نکرده بودند از مقام قضایی مهلت گرفته‌اند و با نظارت سازمان آتش‌نشانی به رفع نواقص می‌پردازند. او یکی از مشکلات اساسی در عدم ایمن‌سازی واحدهای صنفی قدیمی را سیم‌کشی بسیار قدیمی و بدون استاندارد دانست و یادآور شد: ساختمان‌های غیرایمن بسیار خطرناکی در منطقه ۱۲ وجود داشت که با دستور قضایی، استانداردسازی اولیه آنها صورت گرفته و با توجه به شرایط، راه بسیار طولانی در پیش است. او ادامه داد: خطرات و حادثه برای ساختمان‌های تازه تاسیس نیز وجود دارد و باید با ایمن‌سازی و تجهیز آنها با دستگاه‌های ایمنی از ریسک‌ها کاسته شود.

صادرات سیب و واردات کاغذ از آذربایجان‌غربی

رییس سازمان صنعت، معدن و تجارت آذربایجان‌غربی از صادرات ۳۱۰هزار تن کالا از استان به خارج از کشور طی ۲ماه گذشته سال جاری خبر داد. جعفر صادق اسکندری افزود: سال گذشته ۲۱۳ هزار تن کالا طی ۲ماه اول سال از استان صادر شد که امسال این میزان به ۳۱۰هزار تن رسیده است. به گزارش ایسنا، او ادامه داد: امسال میزان صادرات کالا در مقایسه با زمان مشابه سال قبل ۴۶درصد رشد داشته است.

اسکندری ارزش ریالی کالاهای صادراتی را ۱۱۳ میلیون دلار عنوان و اظهار کرد: ارزش ریالی کالاهای صادراتی نیز در مقایسه با زمان سال گذشته ۲۶ درصد افزایش نشان می‌دهد. او سیب، کنسانتره، کف‌پوش، سیمان و میوه را از عمده کالاهای صادراتی در استان برشمرد و اضافه کرد: عراق، ترکیه، افغانستان، پاکستان، ارمنستان، گرجستان و اتریش مهم‌ترین مقصد کالاهای صادراتی از استان بودند. رییس سازمان صنعت، معدن و تجارت آذربایجان‌غربی همچنین از کاهش واردات طی زمان سال جاری خبر داد و گفت: سال گذشته ۱۱۸ میلیون دلار کالای وارداتی به استان داشتیم که امسال این میزان با کاهش ۲۴درصدی به ۸۰میلیون دلار رسیده است.

اسکندری با بیان اینکه انواع کاغذ، کمپرسورها و کالاهای واسطه‌یی و سرمایه‌یی از مهم‌ترین کالاهای وارداتی به استان بودند، گفت: ترکیه، آلمان، انگلستان، چین، ایتالیا، کره‌جنوبی و بلغارستان نیز مهم‌ترین کشورهای هدف کالاهای وارداتی به استان بودند. او با اشاره به شعار سال و لزوم حمایت از کالای ایرانی با قطع واردات کالاهای مشابه تولید داخل یادآور شد: سیاست‌گذاری ممنوعیت واردات کالا از سوی وزارت صنعت، معدن و تجارت تدوین و به استان‌ها ابلاغ شده و وظیفه استان‌ها اجرای بخشنامه‌های صادره است و در این زمینه بخش‌های استانی توان و اجازه فعالیت مستقل ندارند. رییس سازمان صنعت، معدن و تجارت آذربایجان‌غربی در نظر گرفتن قیمت تمام شده محصول، کیفیت، بسته‌بندی، رقبای موجود در بازار و سایر شاخصه‌های تولید و صادرات کالا را برای همه تولیدکنندگان داخلی الزامی دانست و افزود: رایزنی با کشورهای همسایه برای تسهیل مبادلات تجاری دو طرف در قالب تفاهمنامه‌های تجاری به وسیله دستگاه‌های مربوطه از طریق سازمان صنعت، معدن و تجارت صورت می‌گیرد.

راه مقابله با تحریم‌ها، حمایت از واحدهای کوچک است

رییس کمیسیون معادن و صنایع معدنی اتاق بازرگانی، صنایع، معادن و کشاورزی ایران گفت: دولت در شرایط کنونی با جدی شدن بازگشت تحریم‌ها باید حمایت عملی از واحدهای کوچک و متوسط را در دستور کار قرار دهد. به گزارش ایرنا، بهرام شکوری گفت: امروز شاهدیم در کشور به صنایع بزرگ بیش از صنایع کوچک و متوسط اهمیت داده می‌شود و دولت در عمل کمتر به دنبال حمایت از آنهاست؛ با وجود این، در نقشه راهی که از سوی مجلس دنبال می‌شود، حمایت دولت از واحدهای کوچک و متوسط، ایجاد مشوق‌های لازم برای آنها، ایجاد ستاد زنجیره برای مواد معدنی و همچنین استفاده از مشورت بخش خصوصی برای توسعه آنها ذکر شده است.

شکوری یادآوری کرد: ۹۸,۳درصد معادن کشور کوچک و متوسط است که توسط بخش خصوصی اداره می‌شود. او گفت: این معادن ۸۵درصد اشتغال و ۶۵درصد تولید را در اختیار دارد، بنابراین باید به آنها اهمیت داده و کمک کنیم تا اشتغال را در بخش معدن و صنایع معدنی سر و سامان دهند. این عضو اتاق ایران یادآوری کرد: در اتحادیه اروپا نیز وضعیت به همین منوال است، به‌طوری که مطابق تحلیل بانک جهانی از هر ۵شغل ایجاد شده در سال ۲۰۱۷ چهار شغل به واحدهای کوچک و متوسط مربوط بود. او ادامه داد: بر این اساس چه با جهان ارتباط و تعامل داشته باشیم چه نه، باید به توسعه و تقویت صنایع کوچک و متوسط در بخش معدن و سایر بخش‌های اقتصادی اقدام کنیم.

این استاد دانشگاه گفت: در شرایط کنونی راهی جز درونگرایی هر چه بیشتر اقتصاد با تکیه بر منابع و سرمایه‌های داخلی نداریم و از طرفی باید تلاش کنیم با پرهیز از «خود تحریمی» به دنبال ایجاد بحران‌های داخلی نباشیم. رییس کمیسیون معادن و صنایع معدنی اتاق بازرگانی ایران تاکید کرد: باید بستری فراهم کنیم که سرمایه‌های داخلی فراری نشوند، زیرا سیاست‌گذاری‌های اشتباه می‌تواند به دلسرد شدن بخش خصوصی برای توسعه سرمایه‌گذاری منجر شود. او اضافه کرد: اگر فضای کسب و کار داخلی را مساعد کرده و از فعالان اقتصادی که در داخل فعالیت می‌کنند به خوبی حمایت و از سرمایه‌های داخلی به درستی استفاده کنیم، شاید تا زمانی که مناسبات بین‌المللی به حالت عادی بازگردد، بتوانیم به فعالیت اقتصادی ادامه دهیم. بر پایه اعلام وزارت صنعت، معدن و تجارت شمار معادن کشور افزون بر ۱۰هزار واحد است که حدود ۶هزار معدن فعال و بقیه در دست تجهیز یا راکد است.

فولاد ایران در جایگاه یازدهم تولید

ایرنا| انجمن جهانی فولاد اعلام کرد: ایران در دوره ۵ماهه ۲۰۱۸ (۱۱دی ۹۶ تا ۱۰خرداد ۹۷) در بین ۶۶ کشور تولیدکننده فولاد به جایگاه یازدهم تکیه زد. چین صدرنشین جدول تولید این فلز راهبردی است.

اطلاعات منتشر شده از جداول آماری این انجمن بیانگر آن است که ایران فقط در مدت ماه مه امسال (۱۱ اردیبهشت لغایت ۱۰ خرداد) توانسته رتبه دهم را کسب کند. میزان تولید فولاد خام ایران در این ماه به بیش از ۲میلیون و ۱۵هزار تن رسید که سبب شد در جایگاه دهم فولادسازان دنیا قرار گیرد.

پیش از این انجمن جهانی فولاد از تولید ۸میلیون و ۱۲۷هزار تن فولاد خام در دوره ۴ماهه نخست ۲۰۱۸ توسط ایران خبر داده بود که نسبت به دوره مشابه سال گذشته (۶میلیون و ۳۶۹هزار تن) افزایش ۲۷,۶ درصدی داشت.

چین به عنوان نخستین و بزرگ‌ترین فولادساز جهان در پنجمین ماه (مه) میلادی امسال بیش از ۸۱,۱ میلیون تن تولید داشت که رشد ۸,۹درصدی نسبت به دوره مشابه در سال ۲۰۱۷ را کسب کرد. ایران از نظر آهن اسفنجی نیز در ماه مه ۲۰۱۸ تولید بیش از ۲میلیون و ۳۰۰هزار تنی را ثبت کرد که رشد ۳۷,۵درصدی را نسبت به ماه مشابه در سال ۲۰۱۷ دارد؛ در این بخش پس از هند رتبه دوم جهان را به دست آورد. هند دومین فولادساز جهان در مدت ۵ماه سال ۲۰۱۸میلادی بیش از ۴۴میلیون و ۴۰۰هزار تن فولاد خام تولید کرد که در مقایسه با دوره مشابه پارسال ۹,۸درصد رشد تولید خود را ثبت کرد.

انجمن جهانی فولاد میزان تولید فولاد خام ایران در ماه آوریل ۲۰۱۸ (۱۲فروردین تا ۱۰اردیبهشت) را یک‌میلیون و ۹۵۰هزار تن اعلام کرده بود که رشد ۱۲,۴درصدی نسبت به ماه مشابه در سال ۲۰۱۷ داشت که رقم یک‌میلیون و ۷۳۵هزار تن بود. ۶۶ فولادساز دنیا در مدت ۴ماهه ابتدایی سال ۲۰۱۸ میلادی بیش از ۵۷۵میلیون و ۱۵۵هزار تن فولاد خام تولید کردند که در مقایسه با دوره مشابه در سال ۲۰۱۷ رشد ۴درصدی داشت. علاوه بر این فولادسازان عضو این انجمن در آوریل ۲۰۱۸ با رشد تولید ۴,۱درصدی، ۱۴۸میلیون و ۳۲۲ هزار تن فولاد خام تولید کردند؛ در حالی که این رقم در آوریل ۲۰۱۷ برابر با ۱۴۲میلیون و ۴۳۳هزار تن ثبت شده بود. بر اساس آمارهای انجمن جهانی فولاد، ۵کشور «چین، هند، ژاپن، روسیه و کره‌جنوبی» در صدر فولادسازان دنیا قرار دارند. آمارها بیانگر آن است که میزان صادرات زنجیره فولاد کشور از ۹میلیون تن گذشت و انتظار می‌رود، امسال نیز رشد صادرات در این بخش تحقق یابد. ایران بر اساس سند چشم‌انداز ۱۴۰۴، دستیابی به ظرفیت ۵۵میلیون تن را هدف‌گذاری کرده که از این رقم ۱۵ تا ۲۰میلیون تن صرف صادرات خواهد شد.

پیش از شروع به کار دولت یازدهم، ایران پانزدهمین فولادساز جهان بود و اکنون به جایگاه سیزدهم ارتقا یافته است. جعفر سرقینی معاون امور معادن و صنایع معدنی وزارت صنعت، معدن و تجارت به تازگی اعلام کرده بود که ظرفیت تولید زنجیره فولاد کشور تا پیش از سال ۱۳۹۲ حدود ۱۲۰میلیون تن بود و شرایط بسیار نامتوازنی داشت اما با مجموعه اقدام‌های انجام شده در دولت‌های یازدهم و دوازدهم، امروز به ۲۰۰میلیون تن در سال رسیده است.

زنگنه پس از توافق نفتی در وین درباره همراهی روسیه با عربستان سعودی در موضوع نفت:

دوست و دشمن دایمی نداریم، منافع ملی دایمی داریم

عکس: حسن حسینی | شانا

توافق اوپک به حرف و حدیث‌های بسیار درباره مقدار افزایش نفت و اختلافات داخلی در اوپک پایان داد. توافق روز جمعه به عقیده بسیاری از کارشناسان اعتبار این سازمان و تاثیر آن بر بازار را یک‌بار دیگر ثابت کـرد و بیژن زنگنه در این میان نقش کلیدی داشت. وزیر نفت ایران که ملاقات دقیقه نودی او با خالد الفالح وزیر نفت عربستان توافق را ممکن کرد، پس از توافق نیز فعال بود و در ســه نوبت جوابگوی سوالات رسانه‌ها در مورد توافق به دست آمده، افق پیش روی اوپک و دورنمای صادرات نفت ایران بود.

بیژن زنگنه عصر جمعه و پس از برگزاری اجلاس ۱۷۴ اوپـک در گفت‌وگویی مشـروح با نمایندگان رسانه‌ها به تشریح این توافق پرداخت و به پرسش‌ها دربـاره توافـق و دیگر موارد مربـوط به حوزه نفت ایران پاسخ داد. وزیر نفت در میان خبرنگاران گفت: «تصمیم امروز اوپک همان حرفی بود که روز اول بر آن تاکید داشـتم؛ یعنی حفظ توافق قبلی اوپک.» بیژن زنگنـه ادامه داد: «همان‌طـور که قبلا تاکید کرده بودم، توافق اوپک که در نوامبر ۲۰۱۶ حاصل شـده بود، حفظ شـد و معتبر اسـت؛ تنها تصمیم گرفتیـم تعهد بیش از ۱۰۰درصـدی از بازار حذف شود و میزان پایبندی اعضا به توافق به ۱۰۰درصد کاهش یابد.» صحبت‌های زنگنه خبر چند روز پیش بلومبرگ را تایید می‌کند که از التزام ۱۶۲درصدی امضاکننـدگان توافق در ماه مه و کاهش ۲ میلیون و ۸۰۰هزار بشـکه از عرضه بـه جای یک‌میلیون و ۸۰۰هزار بشـکه‌یی مندرج در توافق نوامبر ۲۰۱۶ خبر می‌داد.

زنگنـه همچنین گفت: «برخـی اعضا که کمتر از سـهمیه تولید کرده‌اند، می‌توانند تولید بیشتری داشته باشند؛ باید دید این تصمیم در عمل چگونه اجرا خواهد شد.» وی از اعلام اعداد خودداری کرد و گفت: «رقم نمی‌گویم، چون فکر می‌کنم تنها تعداد کمی از اعضای اوپک می‌توانند بیشتر تولید کنند، اما درباره پایبندی ۱۰۰درصدی توافق کردیم.» وزیر نفت اتخاذ این تصمیم را حاصل توافق و حسن نیت اعضا دانست و عنوان کرد: «فکر می‌کنم این تصمیم اوپک قابل قبول و معقول است؛ این توافق از جولای اجرایی خواهد شد.»

وی در مورد احتمال وجود ابهاماتی در توافق روز جمعـه اوپک گفت: «در ایـن بیانیه به هیچ عددی اشـاره نشده اسـت که عده‌یی حرف‌های عجیب و غریبی زده و می‌گویند یک میلیون بشکه به تولید اعضای اوپک اضافه می‌شود. اصلا عددی گفته نشده، بلکه گفته شده است آنها که بیش از ۱۰۰درصد به توافق قبلی متعهد بوده‌اند، پایبندی‌شـان را باید به ۱۰۰درصد برسانند.» اوپک درباره تصمیم به کاهش تولیـد به میزان توافـق سـال ۲۰۱۶ گفت: «قبلا توافقی داشـتیم که قطعی بود و سقف تولید اوپک را اعلام کرده بود و اعضای اوپک باید در آن سـقف مشخص تولید می‌کردند، ما هم گفتیم همان سقف رعایت شود، نمی‌توانسـتیم از اعضای اوپک انتظار داشته باشیم که بیش از ۱۰۰ درصد رعایت کنند.»

زنگنه با بیان اینکه آنچـه در توافق اوپک اعلام شده روشن اسـت، گفت: «اگر فردی بیش از آنچه گفته‌ایم میزان تولید اعضای اوپک را اعلام می‌کند، نظر خود را گفته است، اما نظر اوپک چیزی است که تصویب شده و آن را امضا کرده‌ایم.» پس از نشست صد و هفتاد و چهارم اوپک، بسـیاری نتیجه جلسه این کارتل نفتی را افزایش یک‌میلیون بشکه‌یی نفت خام می‌دانستند. نظر این افراد آنچنان هم بی‌اساس نبود، چرا که این عـدد در کنفرانس خبری دبیر و رییس اوپک و از زبان سـهیل المزروعی وزیر انرژی امارات و رییس دوره‌یی سازمان مطرح شد.

◄ ایران غایب در دستورکار، حاضر در نتیجه

زنگنه در اشاره‌یی تلویحی به مخالفت برخی اعضا به‌خصوص عربسـتان و امارات در گذاشـتن مساله تحریم‌های امریکا علیه ایران و ونزوئلا در دستور کار اصلی نشسـت اوپک گفت: «دیروز به شوخی گفتم ما یک بیانیه عدم همکاری صادر می‌کنیم و بسـیار به آن نزدیک شدیم. فکر می‌کنم دیگر اعضای اوپک پذیرفتنـد که نگرانی‌های ما را در نظر بگیرند و باور داشتند از توافق‌هایی که به شکل‌های دیگری باشد، جلوگیری می‌کنیم.»

زنگنه با بیان اینکه ایران پایبندی ۱۰۰درصدی اعضا را پذیرفت و موضع خود را تغییر نداد، افزود: «از نخستین ساعتی که به اینجا آمدم، در همین هتل (کمپینسکی) گفتم که هیچ مشکلی با رفع پایبندی بیش از حد اعضـا نداریم. یکی از خبرنگاران از من پرسـید که این جبران کاهش بیش از تعهد تولید چطور باید توزیع شود که گفتم این یک مساله دیگر است. ما پذیرفتیم اعضای اوپک که پایبندی بیش از حد دارند، این پایبندی بیش از حد را کنار بگذارند، بنابرایـن از هیچ کس انتظـار نداریم کمتر از تعهد خـود تولید کند؛ تنها انتظار داریم به سـقف تولید تعیین شده در سال ۲۰۱۶ پایبند باشند.» وزیر نفت متذکر شد: «تصمیم ما همان است که از سوی ۱۴ کشـور عضو امضا شده است.» به گفته زنگنه، هیچ عضوی نمی‌تواند سهمیه ونزوئلا را تصاحب کند. وی در این باره گفت: «اگر ونزوئلا بتواند، بیشـتر تولید می‌کند، اما اگر نتواند، هیچ کس نمی‌تواند جانشین آن شـود.» زنگنه با بیان اینکه فکر می‌کنم عرضه واقعی جدید در بازار کمتر از ۵۰۰هزار بشکه باشد، در پاسـخ به این سـوال که این ۵۰۰ هزار بشکه از سوی چه کشورهایی می‌تواند عرضه شود، گفت: «به نظرم کشـورهای عربستان، امارات و... می‌توانند آن را تولید کنند.»

◄ توهم وجود ظرفیت مازاد

وی در پاسخ به پرسشی درباره صحت روایت‌های متفاوتـی که از افزایش عرضه نفـت اوپک پیش از حصول توافق مطرح می‌شـد، گفت: «گزارش‌هایی که در آن اعـدادی مثل افزایش ۵،۱ یا ۸،۱میلیون بشـکه‌یی تولید مطرح می‌شد، بیشـتر به شوخی شـبیه اسـت. چنین ظرفیتی در دنیا وجود ندارد، اما متاسـفانه سیاسـتمدارهایی مثل آقای ترامپ نمی‌خواهنـد ایـن واقعیـت را قبول کننـد و فکر می‌کنند ظرفیت مازاد عظیمی وجود دارد که قادر است نفت ایران را از بازار حذف کند.»

زنگنه ادامه داد: «در بین غیراوپکی‌ها فقط روسیه می‌تواند نسـبت به جایگزینی نفت دیگر کشـورها اقـدام کند؛ در اوپک عضوی نمی‌تواند جای دیگری را بگیرد.» وی گفت: «چه کسی می‌خواهد نفت زیاد در بـازار تولید کند؟ این ظرفیت عظیم تولید مازاد کجاست؟ قطر، ونزوئلا یا مکزیک می‌خواهند تولید کنند؟ چه کسی می‌خواهد تولید کند؟ به نظر من روسیه کمتر از ۳۰۰هزار بشـکه می‌تواند (بیش از سطح کنونی) تولید کند و عربستان هم کمی بیشتر، زیرا محدودیت‌هایی دارد. باور ندارم آنها حجم بالایی از ظرفیت مازاد داشته باشند.»

زنگنـه در ادامه تاکیـد کرد: «دنیا باید بسـیار هوشیار باشد، ظرفیت عظیم تولید مازاد وجود ندارد و خارج کردن ایران از این بازار آسـان نیسـت. هر بشـکه بر بازار تاثیر می‌گـذارد و حتی یک میلیون بشکه، حجم کمی از نفت نیست که بازار بتواند آن را بپذیرد و از سـوی دیگر خروج ایران از بازار نفت موجب افزایش قیمت نفت می‌شود.» زنگنه به این پرسـش که آیا کمیته نظارتی نحوه تقسـیم تولید اعضا را مشـخص می‌کند، پاسخ منفی داد و گفت: «این کمیتـه، تولید را رصد و نتیجـه را به رییس کنفرانس گزارش می‌دهد. نظارت و گزارش‌دهی به معنای تعیین سهمیه نیست.»

خبرنگاری هم از زنگنه درباره توییت ترامپ پس از اعلام نتایج نشسـت روز جمعه اوپک پرسید که زنگنه پاسـخ داد: «ایشـان هنوز باور نمی‌کند جز معدودی، کسی در اوپک از ایشان خوشش نمی‌آید.»

◄ ۲ اشتباه ترامپ

زنگنـه در ادامه گفت: «البته بـاور نمی‌کنم که ترامپ خواهان قیمت بالای نفت نباشد. او می‌خواهد به مردم بگوید که مخالف قیمت بالای نفت اسـت، زیرا شـنیده‌ام که قیمت ۴ دلار برای هر گالن (۸،۳ لیتر) بنزین در امریکا خط قرمز است. او می‌خواهد بگوید که این نتیجه عمل من نیست و این از عملکرد اوپک ناشی می‌شود، در حالی که همه رشد قیمت به دلیل رفتارهای ترامپ است. اوپک نمی‌تواند کار بیشتری بکند.»

به گفته وزیـر نفت، در نظام فکـری ترامپ دو اشتباه وجود دارد. وی توضیح داد: «نخستین اشتباه آنکه فکر می‌کند خیلی زود در ایران، شـاهد تغییر رژیم خواهد بود. این یک اشتباه بسیار بزرگ است و اشتباه دیگر این است که فکر می‌کند ظرفیت مازاد تولیـد عمده در جهان وجود دارد. این هم اشـتباه اسـت.» وی به خـروج امریکا از توافق هسـته‌یی با کشـورمان اشـاره کرد و گفت: «در مقطع زمانی فعلی، ما تفاوتی مهم با دوره قبل (آغاز تحریم‌ها در سـال ۲۰۱۲ میلادی) داریم. دوره قبل تحریم‌ها از سوی شـورای امنیت تایید شـده بود. در آن زمان قانونی و بین‌المللی بود. اکنون یک‌جانبه، فرامرزی و غیرقانونی است.»

زنگنه ادامه داد: «از مشتریان و شریکان خود نام نمی‌بریـم، زیرا حتی وزیر امور خارجه امریکا با آنها تمـاس می‌گیرد و آنها را برای خروج از ایران و عدم همکاری با ایران ترغیب می‌کند. بعضی شرکت‌های بـزرگ اروپایی که با امریکا پیوند بیشـتری دارند، گفتند از ایران نفت نمی‌خرند، مثل شـل و توتال، امـا ما همـه تلاش‌مـان را خواهیم کرد تا سـقف صادرات‌مان را حفظ کنیم، اما نمی‌توانم درباره ارقام تولید چیزی به شما بگویم.»

◄ همکاری؛ بنیان اوپک

زنگنه تاکید کـرد: «ما تلاش می‌کنیم، مقاومت کرده و راه‌های بسیاری خواهیم یافت، اما نمی‌دانم کـه در ماه‌های آینده چه اتفاقی خواهد افتاد. وضع بازار بسیار مهم است. واکنش بازار در این زمینه چه هسـت؟ چه اتفاقی در بازار می‌افتد؟ قیمت در چه سطحی می‌ایستد؟ همه اینها مهم هستند. به ویژه پیش از نوامبر، زیرا پیش از نوامبر آنها یک انتخابات دارند.» اشـاره زنگنه به انتخابـات میان‌دوره‌یی در امریکاسـت که طبق پیش‌بینی‌ها حزب دموکرات می‌توانـد اکثریت کنگره و شـاید سـنا را از حزب جمهوری‌خواه پس بگیرد.

وزیـر نفت ادامـه داد: «اروپایی‌ها مایلند برجام را حفظ کنند؛ شـکی در اراده سیاسی آنها ندارم، اما در توانایی‌شـان تردید دارم که باید این توانایی را نشـان دهند.» وی در پاسـخ به سوالی مبنی بر اینکه با توجـه به موضع‌گیری‌های اخیر روسـیه درباره افزایش عرضه نفت، نسـبت به این کشـور چه احساسـی دارید، گفـت: «بایـد واقعیت‌ها را درک کنیـم. جمله معروف چرچیل را از یاد نبرید که وقتی از او پرسیدند چطور با روسیه که دشمن اسـتراتژیک مـا در جنگ جهانـی دوم بود متحد شدید، پاسـخ داد بریتانیا دوست و دشمن دایمی ندارد، فقط منافع ملی دایمی دارد.»

وی درباره دیدار با وزیر انرژی عربستان و ارزیابی خـود از این دیدار نیز گفـت: «ما در اوپک در طول تاریـخ نشـان داده‌ایم در عیـن اختلاف‌هایی که با یکدیگـر داریم با هم همکاری هم داریم، این بنیان و اسـاس اوپک است.» زنگنه با بیان اینکه همیشه گفته‌ام که نه کشـوری برادر ماسـت و نه دشـمن دایمی ماست، تصریح کرد: «ما برحسب منافع‌مان باید روابط‌مان با کشورها را تنظیم کنیم.»

◄ دست رد اوپک به سینه امریکا

کمی بعد زنگنه در گفت‌وگو با خبر ساعت ۲۱ شبکه یک سیما گفت که اوپک با توافق امروز خود رسما نشان داد که به مواضع رییس‌جمهوری امریکا توجهی نداشته است. وی در عین حال افزود: «اگر برخی اعضا تعهدات پنهانی نسبت به امریکا داشته باشند، بحث دیگری است.»

زنگنه گفت: «موضع‌گیری‌های امریکا اثر مثبتی نداشـت، زیرا همه متهم به تبعیت از سیاست‌های امریـکا می‌شـدند و ما از این رو اعـلام کردیم که اوپک، سازمانی امریکایی نیست که از امریکا دستور بگیرد.» وی ادامه داد: «ما حساس بودیم که مبادا اوپک با اتخاذ تصمیم اشتباه، علامت غلطی مبنی بر رضایت این سـازمان از اعمـال تحریم ایران به امریکا بدهد.»

زنگنه درباره توافق صـورت گرفته توضیح داد: «طبق مصوبـه ۳۰ نوامبر ۲۰۱۶ اوپـک قرار بود، اعضای این سـازمان با هدف متعادل شدن قیمت نفت، تولید خود را یک میلیون و ۲۰۰ هزار بشکه کاهش دهند که این سوای توافق غیراوپکی‌ها بود.» وی ادامـه داد: «در عمل اعضا بیش از توافق انجام شده به این تعهد پایبند بودند، به‌طوری که میزان پایبنـدی اعضا به تعهد در ماه مـه به ۱۵۲درصد رسید و به این ترتیب بیش از میزان توافق شده با کاهش عرضه نفت به بازار مواجه شدیم.»

زنگنـه در برنامه خبری شـبانگاهی به مواضع مخالف اعضا اشاره کرد و گفت: «برخی اعضا تاکید داشتند که بازار با کمبود عرضه مواجه است و تولید باید به‌طور قابـل توجهی افزایش یابد که ما قبول نداشتیم و از همان بدو ورود به وین تاکید کردم که باید به جای افزایش تولید، میزان پایبندی به تعهد را به ۱۰۰درصد رسـاند و با توجه به مصوب شدن همین پیشـنهاد در نشست امروز که البته با جر و بحث‌های فراوانی به نتیجه رسید، اعضای اوپک باید تلاش خود را برای پایبندی ۱۰۰درصدی به توافق پیشین اوپک به کار گیرند، بنابراین کشورهایی که بـه هر دلیلی کمتر تولید کرده‌اند، می‌توانند تولید بیشتری داشته باشند.»

وی توضیـح داد: «اعضـای اوپک باید پایبندی بیش از ۱۵۰درصدی خود را به ۱۰۰درصد برسانند، اما بعیـد می‌دانم که امکان اضافه شـدن نفت به میزان معادل آن ۵۰درصد وجود داشته باشد.» وی یادآور شد: «بنابراین افزایش یک میلیون بشکه‌یی تولید نفت در کار نیسـت و به نظر نمی‌رسد بیش از ۵۰۰ تا ۶۰۰ هزار بشـکه نفت به بازار برگردد.» این حرف یادآور اظهارنظر کارلوس پرز، وزیر نفت اکوادور اسـت که یک روز پیـش از اجلاس اوپک در گفت‌وگو با سی‌ان‌بی‌سـی پیش‌بینی کرده بود کـه افزایش تولید حدود ۶۰۰ هزار بشـکه در روز خواهد بود.

بیژن زنگنـه در مصاحبه تلویزیونی خود درباره آثـار میـزان نفتی که بـه بازار بازخواهد گشـت، توضیح داد: «برای پاسـخ به این سـوال باید صبر کرد، امـا به‌طور طبیعی این رونـد، قیمت‌ها را تا حـدودی کاهش می‌دهد که میزان آن مشـخص نیسـت. تصمیم امـروز اوپک تاثیر منفـی بر بازار نفـت ایران ندارد و نگرانـی ما صرفا به تحریم‌های امریکا بازمی‌گردد.» وی درباره نشسـت روز جمعه اوپـک، این را هم اضافه کرد کـه ونزوئلا و عراق و الجزایر ایران را همراهـی می‌کردند و ما و الجزایر تا پایان نشسـت محکم ایستاده بودیم تا اگر به هر دلیلی پیشـنهاد رای نیاورد، هر تصمیم دیگری را وتو کنیم. زنگنه، روسیه، برخی کشورهای آفریقایی و برخی کشورهای حاشیه خلیج‌فارس را از جمله کشورهایی دانسـت که از افزایش تولید نفت سود می‌برند و افزود: «اعضای غیراوپک نیز در نشسـت دوم تیرماه توافق قبلی خود مبنی بر کاهش ۶۰۰ هزار بشکه‌یی عرضه نفت را بررسی می‌کنند.»

کوتاه از دنیای انرژی

مدیریت مصرف را جدی بگیرید

ایسـنا | معاون وزیر نیرو در امور برق و انرژی گفت: براسـاس پیش‌بینی‌های صورت گرفته امسـال ۵۰۰۰ مـگاوات کمبود تولید برق داریم که تنها با کمک مردم و مدیریت مصرف می‌توانیم شرایط پیش رو را مدیریت کنیـم. همایون حائری با بیان اینکه تابسـتان امسـال شرایط بسـیار سـختی در حوزه برق و انرژی خواهیم داشـت، اظهار کرد: تمام همکاران مـا در وزارت نیرو و شرکت‌های زیرمجموعه در حالت آماده‌باش قرار دارند. وی با تاکید بر این مسـاله کـه وزارت نیرو برای گذر از خاموشـی تمام راهکارهـای لازم را اجـرا خواهد کرد، گفت: تاکنون مشـترکان همکاری خوبی در حوزه برق داشتند که نشان می‌دهد، فرهنگ مدیریت مصرف بین مشترکان به خوبی نهادینه شده است. براساس گفته‌های مسـوولان برقی کشـور در صورت عـدم اصلاح الگوی مصرف در کشور و ادامه روند کنونی حداکثر نیاز مصرف کشور تا سال ۱۴۰۵ به حدود ۸۴ هزار مگاوات می‌رسد.

۳۳۴ شهر در معرض تنش آبی

پـاون | معاون نظـارت بـر بهره‌برداری شـرکت مهندسـی آب و فاضلاب کشـور بیان کـرد: وضعیت منابع آبی شـهرهای در معرض تنش، بهبود چندانی نیافته و کماکان ۳۳۴شهر در معرض تنش آبی هستند. شـاهین پاکروح اظهار کرد: از نظر جمعیتی بیشترین جمعیت سـاکن در شهرهای کشـور در حوزه خلیج فارس و دریای عمان و فلات مرکزی سـاکن هستند یعنی حدود ۷۲درصد از جمعیت شهری ۶۱،۵ میلیون نفری تحت پوشش شرکت‌های آبفا در قالب ۲۴۷شهر در این دو حوزه زندگی می‌کنند. وی افزود: در فرآیند تحلیل تنش آبی تابستان سال ۱۳۹۷ وضعیت تامین و نیاز آب شرب دقیقا مورد بررسی قرار گرفت و ظرفیت تامیـن آب مورد نیـاز با توجه بـه پیش‌بینی بارش، ظرفیت تامین موجود، سامانه‌های انتقال و توزیع آب و... تعیین شد که براساس این تحلیل‌ها عمده مشکلات مربوط به حوضه‌های آبریز خلیج فارس و دریای عمان، فلات مرکزی، مرزی شرقی و قره‌قوم است که متاسفانه براسـاس آمارهای موجود ایـن مناطق درحال حاضر دارای بیشترین کاهش میزان بارندگی هستند.

تولید روزانه ۲۴۰۰ تن گوگرد از فرآورش گاز ترش

شانا | مدیرعامل پالایشگاه گاز هاشمی‌نژاد با بیان اینکـه گوگرد یکـی از محصولات جانبی پالایشـگاه خانگیران اسـت کـه از فرآورش گاز ترش به دسـت می‌آید و طی فرآینـدی در واحدهای بازیافت گوگرد بـا درجه خلوص ۹۹،۹۸درصد تولید می‌شـود، اظهار کرد: پالایشـگاه گاز شهید هاشمی‌نژاد با تولید ۲هزار و ۴۰۰تن گوگرد در روز، قطب تولید گوگرد خاورمیانه محسوب می‌شود. سیدمجتبی منبتی در ادامه افزود: در سـال‌های گذشـته ۷۰درصد محصـول گوگرد به صورت خام به کشورهای چین و هند صادر شده است با وجود این پس از رصد بازار جهانی و اخذ تصمیم‌های موثر بحـث فروش گوگرد مـذاب به بـازار داخلی از پارسال مطرح و با آن موافقت شد. مدیرعامل پالایشگاه گاز شهید هاشـمی‌نژاد تصریح کرد: اکنون ۷۰درصد محصول گوگرد پالایشگاه در داخل کشور و ۳۰درصد به بازار جهانی صادر می‌شود و این موضوع تاثیر مثبتی در رشد شاخص‌های اقتصادی داشته است. منبتی در پایان بیان کرد: صنایع داخل کشور از محصول گوگرد این مجتمع به خوبی استقبال کرده‌اند.

پارس جنوبی همچنان در مسیر رشد

ایلنـا | مدیرعامل شـرکت مهندسـی و سـاخت تاسیسـات دریایی گفت: تا آخر سـال جاری حفاری ۲۲حلقه چاه تکمیل به دست بهره‌بردار سپرده می‌شود. طرح توسعه فاز ۱۴ پارس جنوبی با هدف تولید روزانه ۵۶ میلیون و ۶۰۰ هزار مترمکعب گاز ترش و ۷۵هزار بشـکه میعانات گازی در منطقه ویژه اقتصادی انرژی پارس درحال اجراسـت. ابوالقاسم رحمانی یادآور شد: فـاز ۱۴ دو خـط ۱۴A و ۱۴B و۱۴C و ۱۴D دارد و وزارت نفـت برنامه‌ریزی کرده که هر دو پروژه یکجا به بهره‌برداری برسد. وی درباره روند توسعه پروژه فاز ۱۴ پـارس جنوبی اظهار کرد: در این پروژه حفاری دو خط و دو سـکو دست شرکت تاسیسات دریایی است و درحال حاضر کلیـه تجهیزات را تهیه کرده و کاملا آماده اسـت. رحمانی افزود: حفـاری چاه‌ها را به طور کامل انجام داده‌ایم و فقط باید لوله‌های CRA نصب شـود که تماما تامین شده است. تولید سالانه بیش از یـک میلیون گاز مایع، یک میلیـون تن اتان مصرفی واحدهای پتروشیمی و تولید روزانه ۴۰۰تن گوگرد از دیگر تولیدات این فاز خواهد بود.

قیمت بنزین افزایش نخواهد یافت

ایسـنا | یک عضو کمیسیون انرژی مجلس گفت: افزایش قیمت هیچ یک از حامل‌های انرژی در دستور کار کمیسـیون انرژی وجـود ندارد و دولـت نیز اگر بخواهـد چنین اقدامی انجام دهد ابتدا باید به مجلس بیاید تا در مجلس در این زمینه تصمیم‌گیری شـود. علی بختیار با اشاره به شایعاتی مبنی بر افزایش قیمت بنزین بیان کرد: افزایـش قیمت بنزین و هیچ یک از حامل‌های انرژی در دستور کار کمیسیون انرژی وجود ندارد و افزایش قیمت بنزین که اخیرا حاشیه‌ساز شده و در رابطه با آن صحبت‌هایی می‌شود، صحت ندارد. در این زمینه هیچ لایحه‌یی از طرف دولت به کمیسیون نیامده و در کمیسیون نیز دستوری در رابطه با افزایش قیمت حامل‌های انرژی وجود ندارد. وی در ادامه گفت: در بودجه امسال نیز افزایش قیمت حامل‌های انرژی به طور کامل از سوی کمیسیون حذف شد و کمیسیون تلفیق نیز افزایش قیمت‌ها را نپذیرفت.

گزارش «تعادل» از واکنش ۴ خریدار آسیایی نفت ایران به تحریم‌های امریکا

تحریم‌ها، موثر یا بی‌اثر؟

از آنجا که ایران تامین‌کننده مهمی برای خوراک پالایشگاه‌های آسیایی محسوب می‌شود، خریداران آسیایی نفتی ایران، این روزها در تکاپوی گرفتن معافیت از تحریم‌های امریکا هستند. اتفاقی که در تحریم‌های بین‌المللی سـال ۲۰۱۲ رخ داد. اما شـواهد بیانگر اصرار دولت فعلی امریکا بر تحریم ایران حتی سـخت‌تر از سـال ۲۰۱۲ است و این حقیقت چشم‌انداز گرفتن معافیت را مخدوش می‌کند. در این میان درحالی که مقامات امریکایی با مقامات ژاپنی دیدار کرده‌اند تا از آنان بخواهند واردات نفت خود از ایران را متوقف کنند، هندی‌ها به دنبال وضع یک نوع نظام مالی برای جایگزینی روپیه به جای دلار در مبادلات نفتی خود با ایران هسـتند که در نهایـت به تهاتـر و مبادله کالا به کالا بین این دو کشـور خواهد انجامیـد. تهاتری که در آن هند دسـت بـالا را دارد. کره جنوبی ترجیح داده است، منتظر تصمیم امریکا مانده و تصمیم خود نهایی خود برای واردات نفت از ایران را به آینده موکول کند. اما مقامات رسـمی عراقی از بی‌تاثیر بودن تحریم‌های امریکا بر توافق سوآپ نفتی میان ایران و عراق سخن می‌گویند. در ادامه به تاثیر تحریم‌ها روی اصلی‌ترین مشتریان آسیایی نفت ایران اشاره می‌شود.

◄ ژاپن

درحالی که ۲۰روز پیش پایگاه خبری پلاتس از زبان یک مقام وزارت اقتصاد ژاپن خبر داده بود که این کشـور ممکن اسـت از امریکا درخواسـت معافیت از برخی تحریم‌ها علیه ایران را مطرح کند، روز گذشـته بلومبرگ گزارش داد که امریکا از ژاپن خواسته اسـت، واردات نفت از ایران را به طور کامل متوقف کند. به گفته این مقام اقتصادی ژاپن، شرکت‌های ژاپنی تمایل ندارند به صورت ناگهانی واردات نفت از ایران را متوقف کند. دایسوکه هیروتا، معاون بخش نفت و گاز وزارت اقتصاد ژاپن به پلاتس گفته بود که ژاپن در دور قبلی تحریم‌های امریکا و اتحادیه اروپا علیه ایران در اوایل دهه جاری میلادی توانسته بود از معافیت برخوردار شود و «ما فکر می‌کنیم بهتر است به دریافت معافیت از دولت امریکا ادامه دهیم و این میزان واردات از ایران را تداوم ببخشیم.» این مقام دولت ژاپن در توضیح تمایل ژاپن به خرید نفت ایران بیان کرده بود که مزیت نفت خام ایران برای پالایشـگاه‌های ژاپن به دلیل سنگین‌تر بودن و به نسـبت ارزان‌تر بودن آن است. اگرچه منابع آگاه به بلومبرگ اعلام کرده‌اند که با وجود درخواست امریکا از همتایان ژاپنی خود برای توقف واردات نفت از ایران هنوز هیچ تصمیمی از سوی ژاپن گرفته نشده و مذاکرات همچنان ادامه دارد اما چنین درخواستی نشان از موضع شدیدتر امریکا در قبال ایران نسبت به دوره قبلی تحریم‌ها دارد.

◄ هند

از طرف دیگر در هند نیز که یکی از عمده‌ترین خریداران نفت ایران در آسیاست، زمینه‌چینی‌ها برای آمادگی در برابر تحریم‌های امریکا آغاز شده است. روز گذشته دو منبع دولتی هند به رویترز اعلام کردند که هند به دنبال احیای یک مکانیسـم تجارت روپیه برای تسویه بخشی از پول واردات نفت از ایران به دلیل نگرانی از مسدود شدن کانال‌های خارجی تحت فشار تحریم‌های امریکاست.

به گزارش رویترز در جریان دور قبلی تحریم‌ها، هند سیستمی شـبیه به تهاتر را که برای واشنگتن قابل قبول بود، طراحی کرده بود تا پرداخت بخشی از پول خرید نفت خود به تهران را به روپیه از طریق یک بانک دولتی کوچک امکان‌پذیر کند. ایران نیز از پول صادرات نفت خود برای واردات کالا از هند استفاده می‌کرد. یکی از منابع دولتی آگاه به رویترز گفت: ما سرگرم بررسی احیای مکانیسم پرداخت به روپیه هستیم و باید خودمان را آماده کنیم. وی در ادامه افزود: مکانیسم پرداخت فعلی ممکن است از نوامبر به بعد دیگر کار نکند. یک مقام وزارت بازرگانی هند نیز به رویترز اظهار کرد: بانک مرکزی هند هنوز درباره بازگرداندن مکانیسـم پرداخت به روپیه تصمیم نگرفته اسـت. پالایشـگاه‌ها در هند درحال حاضر از بانک دولتی هند(SBI) و بانک EIH آلمان برای پرداخت پول خرید نفت ایران به یورو اسـتفاده می‌کنند. بانک SBI هند به پالایشگاه‌های هنـدی و دولت اعلام کرده از چهارم نوامبر دیگر قادر نخواهد بود مبـادلات مربوط به واردات نفت از ایران را انجام دهد. زیرا با وجود آنکه برخی از تحریم‌های امریکا از ششم آگوست به اجرا درخواهند آمد، تحریم‌هایی که بخش نفت را هدف می‌گیرند از چهارم نوامبر اجرایی می‌شود. پالایشگاه‌های هند یک دوره اعتباری ۶۰ روزه برای پرداخت پول به ایران دریافت می‌کنند که نشـان می‌دهد، واردات نفت از ایران ممکن اسـت از آگوست به بعد با مشکل روبه‌رو شود. دولت هند از پالایشگاه‌های خود درخواست نکرده که واردات نفت ایـران را کاهش دهند اما برخی از این پالایشـگاه‌ها کاهش خرید از تهران را آغـاز کرده‌اند. به گفته مقام وزارت بازرگانی هند که با رویترز گفت‌وگو کرده است، یک هیات هندی با مقامات و بانکداران در فرانسه، آلمان، انگلیس و بروکسل برای یافتن کانال‌های پرداخت جایگزین دیدار کرده اما استفاده از بانک‌های اروپایی برای پرداخت پـول به ایران را تقریب غیرممکن یافته اسـت. به گزارش رویترز، احیای سیستم پرداخت روپیه کمک خواهد کرد، تراز تجاری هند که اکنون به نفع ایران شده است، تغییر کند. کسری تجاری هند با ایران از ۱۱۳،۴میلیارد دلار در سال مالی ۲۰۱۲- ۲۰۱۱ به حدود ۳،۶میلیارد دلار در سال مالی ۲۰۱۶- ۲۰۱۵ که سیستم پرداخت به روپیه اجرایی شـد، کاهش یافت اما آمـار وزارت بازرگانی هند نشان می‌دهد از آن زمان افزایش یافته و به حدود ۸،۵ میلیارد دلار در سال ۲۰۱۸- ۲۰۱۷ رسیده است.

◄ کره جنوبی

به گـزارش بلومبرگ، وزارت خارجه امریکا هفته گذشـته در بیانیه‌یـی اعلام کـرد که یک هیات از ۱۸تـا ۲۰ژوئن برای اعلام سیاست دولت امریکا در قبال ایران به توکیو و سئول خواهد رفت.

در ایـن رابطه یک مقـام در وزارت بازرگانـی صنعت و انرژی کره جنوبی اظهار کرد: امریکا تمایل خود برای اتخاذ یک رویکرد شدید در وضع تحریم‌ها علیه ایران را ابراز کرده است اما وی درباره مذاکرات پیرامون تجارت نفت هیچ توضیحی نداد. گفته می‌شود این کشور تصمیم نهایی درباره خرید میعانات پارس جنوبی ایران را تنهـا پس از مذاکرات میان دولت کـره جنوبی و دولت امریکا خواهد گرفت.

◄ عراق

امـا خبرها از عراق به گونه دیگری اسـت. وزیر نفت عراق روز جمعه بر بی‌تاثیـر بودن تحریم‌های جدید امریـکا علیه ایران بر توافق سـوآپ میان ایران و عراق خبر داد. به گزارش اویل پرایس «جابـر اللعیبی» وزیر نفت عراق روز جمعه اعلام کرد: بازگشـت تحریم‌هـای امریکا علیه ایران بر توافق سـوآپ نفت خام ایران و عراق تاثیری نخواهد گذاشـت. ایران و عراق سـال گذشته توافق سوآپی امضا کردند که براسـاس آن عراق از میادین نفتی شمال کرکوک با کامیون به ایران نفت می‌فرستد تا در ایران پالایش شود و در عـوض ایران همین انـدازه نفت خام را به بنادر جنوبی عراق می‌فرستد تا صادر شـود. این توافق اوایل این ماه بعد از چند ماه تاخیر آغاز به کار کرده است.

به گزارش «اویل پرایس» توافق سوآپ نفتی که ابتدا در آوریل برنامه‌ریزی شده بود به نظر تحت نفوذ ایران بر عراق و بعد از کمک ایران برای آزادسازی منطقه خودمختار کردستان در پی رفراندوم استقلال‌طلبی منعقد شـد. در گزارش‌های اولیه درباره این توافق سوآپ یک مقام نفتی عراق گفته بود که جریان اولیه نفت کرکوک به ایران ۳۰هزار بشـکه در روز است که می‌تواند تا ۶۰ هزار بشکه در روز در عرض یک سال افزایش پیدا کند.

WWW.TAADOLNEWSPAPER.IR
یک‌شنبه ۳ تیر ۱۳۹۷ | ۱۰ شوال ۱۴۳۹ | شماره ۱۱۳۱ | Sun. Jun 24. 2018

تعادل

صاحب امتیاز: موسسه رسانه‌نگاران خوب‌اندیش
مدیرمسوول: الیاس حضرتی
سردبیر: منصور بیطرف
نشانی: خیابان ستارخان- خیابان کوثر دوم- بن‌بست مینو
تلفن: ۶۶۴۲۰۷۶۹ - نمابر: ۶۶۴۲۰۴۱۷
چاپ: روزتاب - توزیع: نشر گستر امروز -تلفن: ۶۱۹۳۳۰۰۰
سازمان شهرستان‌ها: ۶۶۱۲۶۰۸۸
اذان ظهر: ۱۳:۰۶ | اذان مغرب: ۲۰:۴۵ | اذان صبح فردا: ۰۴:۰۳
info@taadolnewspaper.ir
مرامنامه اخلاقی روزنامه تعادل در وبسایت رسمی روزنامه در دسترس است

عکس روز

رقابت‌های چوگان جام شهروند

عکس: ایلنا

چهره روز

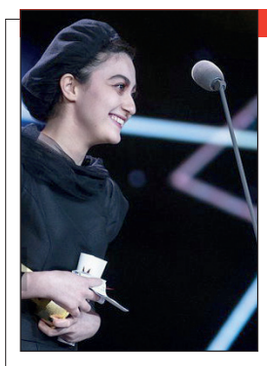

بازیگر «درساژ» جایزه‌اش را به مادرش تقدیم کرد

نگار مقدم که برنده جایزه بهترین بازیگر زن جشنواره شانگهای شده است، جایزه‌اش را به مادرش تقدیم کرد.

نگار مقدم بازیگر جوان «درساژ»، شامگاه اول تیر ماه توانست در اختتامیه بخش رقابتی «استعدادهای جدید آسیایی» در بیست و یکمین جشنواره شانگهای، جایزه بهترین بازیگر زن را دریافت کند. «درساژ» نخستین تجربه بازی نگار مقدم است. مقدم پس از دریافت جایزه خود، با تشکر از تمام کسانی که او را باور و حمایت کرده‌اند، گفت: «اگر کسی آرزو کند، جهان به او کمک می‌کند تا به آن رویا برسد و از آن روز همه‌چیز تغییر می‌کند (پائولو کوئلو). برای من هم همین‌طور بود، من رویا بافتن را شروع کردم. بعد از تشکر از مادرم، باید از دیگرانی که در این مسیر کمک کردند تا رویای من به حقیقت بپیوندد، تشکر کنم؛ به خصوص پویا بادکوبه، مرتضی فرشباف و حامد رجبی. می‌خواهم این جایزه را با مادرم و بهترین دوستم که همیشه من را حمایت کردند، تقسیم کنم. ممنون از اینکه به من باور داشتید.» «درساژ» به کارگردانی پویا بادکوبه و تهیه‌کنندگی سمیرا برادری و روح‌اله برادری تاکنون در جشنواره‌های بین‌المللی متعددی به نمایش درآمده است و پیش از این، جایزه هیات داوران را در بخش نسل جشنواره برلین به دست آورده بود.

در برخی کشورها تعداد نیروهای امنیتی خصوصی بیشتر از نیروهای پلیس است

امنیتی‌های خصوصی بالاتر از پلیس‌های رسمی

آمارنامه

گروه گوناگون|

نیروهای امنیتی خصوصی در حال افزایش و گسترش هستند. نیروهای حمل و نقل پول بانک‌ها، نیروهای امنیت پرواز، ماموران امنیت و حفاظت فروشگاه‌های بزرگ و نیروهای خصوصی تامین امنیت اماکن و اشخاص و... نیروهای امنیتی خصوصی محسوب می‌شوند.

بررسی‌ها نشان می‌دهد در حال حاضر ۲۰ میلیون مامور امنیتی خصوصی در جهان فعالیت می‌کنند، ماموارنی که برخی آنها لباس شخصی به تن دارند و برخی نیز به جای لباس پلیس، پیراهنی شبیه لباس نیروهای امدادی به تن می‌کنند.

پژوهشگران گاردین در تحقیقی در این زمینه به کشورهایی پرداخته‌اند که تعداد نیروهای امنیتی خصوصی‌شان بیشتر از تعداد نیروهای پلیس است.

در این تحقیق عنوان شده که نیمی از جمعیت جهان در کشورهایی با این شرایط زندگی می‌کنند، یعنی کشورهایی با تعداد نیروهای امنیتی بالاتر از پلیس رسمی. کشور هند با هفت میلیون نیروی امنیتی خصوصی، بیشترین تعداد این نیروها را در مقایسه با کشورهای دیگر جهان دارد. در عین حال تعداد نیروهای پلیس این کشور هم بسیار کمتر از تعداد امنیتی‌های خصوصی است، به‌طوری که هفت میلیون نیروی خصوصی و یک میلیون و ۴۰۰ هزار نفر نیروی پلیس رسمی در این کشور کار می‌کنند.

چین نیز با پنج میلیون نفر نیروی امنیتی خصوصی در مقابل دو میلیون و ۷۰۰ هزار پلیس رسمی، بیشترین تعداد نیروی امنیتی غیررسمی را در جهان دارد. البته فاصله این نیروها با پلیس رسمی، در این کشور کمتر از هند است.

یک دهه پیش وقتی شرکت‌های امنیتی خصوصی به عراق رفتند، میزان سرمایه‌گذاری‌های خارجی در این کشور افزایش یافت و با توجه به اینکه هر سال تعداد افراد ثروتمند و همچنین سرمایه و دارایی این افراد بیشتر می‌شود، تخمین‌های کارشناسان گاردین نشان می‌دهد که تعداد نیروهای امنیتی خصوصی هر سال رشد ۶درصدی خواهد داشت چراکه تقاضا برای این پلیس هر روز بیشتر می‌شود. در کشور برزیل، با یک میلیون و ۷۰۰ هزار نفر نیروی امنیتی خصوصی و همچنین کشورهایی مثل چین، هند، ایالات‌متحده‌عربی، برزیل، روسیه و ژاپن حجم زیادی از نیروهای امنیتی خصوصی را می‌بینیم که در همه کشورهای یاد شده تعداد نیروی رسمی پلیس کمتر از آنها است.

پیش از این اعلام شده بود دولت انگلستان در برخی مناطق تصمیم دارد نیروهای پلیس این کشور را در قالب شرکت‌های امنیتی خصوصی جای دهد لذا از شرکت‌های مهم خصوصی این کشور دعوت کرده کنترل بسیاری از خدمات و فعالیت‌هایی را که قبلا در اختیار پلیس این مناطق بود، به دست گیرند که این موضوع نگرانی‌های زیادی را درباره به خطر افتادن وضعیت امنیت انگلیس به وجود آورده است.

یکی از دلایلی که کشور ایالات‌متحده امریکا به‌دلیل آن متهم به جنگ‌طلبی و جنگ‌افروزی می‌شود دخالت و نفوذ بخش خصوصی در امور نظامی است و برخی معتقدند یکی از اهداف جنگ‌هایی که بعد از یازدهم سپتامبر در عراق و افغانستان به وجود آمده و کشور امریکا نیز در آنها دخالت داشته است، سودآوری و انعقاد قرارداد برای شرکت‌های ساختمانی از قبیل هالیبرتون و شرکت‌های تولید تسلیحات مانند لاکهید مارتین و شرکت‌های خصوصی نظامی و امنیتی ازجمله بلک واتر و... بوده است. به‌طوری‌که گفته می‌شود شرکت بلک واتر که در حال حاضر یکی از شرکت‌های خصوصی نظامی و امنیتی حاضر در عراق و افغانستان است به قدرتمندترین ارتش اجیر جهان و یکی از بزرگ‌ترین برندگان جنگ امریکا علیه تروریسم در دوران پس از یازده سپتامبر بدل شده است.

کیوسک

آزمون نهایی برای بقای اردوغان

فایننشال تایمز:

این روزها انتخابات ترکیه در صدر اخبار بسیاری از رسانه‌ها قرار گرفته است. تحلیل‌های بسیاری درباره این انتخابات صورت گرفته و بسیاری چشم به برکناری اردوغان دارند. هفته‌نامه فایننشال تایمز نیز در صفحه اول خود تحلیلی از این انتخابات منتشر کرده است. طبق این گزارش انتخابات سرنوشت‌ساز ریاست‌جمهوری و پارلمانی ترکیه امروز یک‌شنبه درحالی برگزار می‌شود که گمانه‌زنی‌ها از سوی مردم و موسسات نظرسنجی درباره رییس‌جمهور آینده و چگونگی تقسیم کرسی‌های پارلمانی این کشور به اوج خود رسیده است. در این انتخابات که ۱۶ماه زودتر از موعد مقرر برگزار می‌شود در مجموع ۶ کاندیدا در انتخابات ریاست‌جمهوری و ۸ حزب سیاسی برای تصاحب ۶۰۰ کرسی پارلمانی به رقابت می‌پردازند. بسیاری از نظرسنجی‌ها از پیروزی احتمالی رجب طیب اردوغان و «ائتلاف جمهور»(متشکل از حزب حاکم عدالت و توسعه و حزب ناسیونالیست حرکت ملی) خبر می‌دهند. اردوغان و ائتلافش با وجود آنکه از حمایت کامل نهادهای دولتی و نیز رسانه‌ها برخوردارند برای پیروزی در این کارزار اما راه آسانی در پیش نخواهند داشت. از این رو برخی نظرسنجی‌ها نیز کشیده شدن انتخابات ریاست‌جمهوری به دور دوم را بسیار محتمل می‌دانند. در فضای ملتهب کنونی حاکم بر ترکیه در شرایطی که حس بیم و امید توأمان در جامعه موج می‌زند، انتخابات پیش رو را باید به مثابه رفراندومی بر عملکرد ۱۶ساله اردوغان و حزبش برشمرد.

نیویورک تایمز:

ورود مهاجران به امریکا از مرزهای جنوبی، اتفاقی همیشگی در امریکا بوده اما بحران فعلی نه به این خاطر که به خاطر سیاست‌های جدید دولت امریکا به وجود آمده است. بحران جداسازی مهاجران خردسال از والدینشان در مرز امریکا چنان ابعاد گسترده‌یی یافته که دستور اجرایی دونالد ترامپ برای متوقف کردن آن و دیدار سر زده همسر او از یکی از کمپ‌های نگهداری این کودکان در تگزاس کمکی به دولت امریکا نکرده است.

نیویورک تایمز نیز در صفحه اول خود گزارشی از آخرین وضعیت مهاجران منتشر کرد. طبق این گزارش نیروی دریایی امریکا درحال تدوین پیش‌نویسی برای اسکان دادن به ۲۵هزار مهاجر در پایگاه‌های خود و دیگر تاسیسات با هزینه تقریبی ۲۳۳میلیون دلار در ۶ ماه آینده است. این درحالی است که دولت ترامپ به دنبال آن است که بحران روزافزون مهاجران در مرز مکزیک را کاهش دهد.

تاکنون از نیروی دریایی امریکا درخواستی برای اسکان مهاجرانی که به صورت غیرقانونی وارد امریکا شده‌اند، نشده است. خبر این تصمیم نخستین بار در مجله تایم منتشر شد. این تصمیم نشان می‌دهد، برنامه دولت ترامپ برای اسکان هزاران مهاجر در انتظار محاکمه مطابق برنامه موسوم به «مدارای صفر» تا چه حد هزینه بردار است.

این تاسیسات که ممکن است شامل چادر مسافرتی باشد با صفت «موقت و ریاضتی» توصیف شده‌اند و این مساله نشان می‌دهد این تاسیسات بین ۶ ماه تا یک سال آینده تاسیس خواهند شد.

بازار هنر

«ارغوان» به رنگ کیارستمی

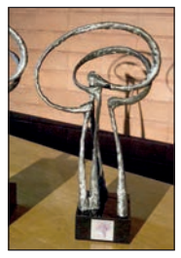

مراسم اهدای جوایز نخستین دوره جایزه داستان کوتاه ارغوان با موضوع آخرین روزهای سال و در آستانه زادروز تولد عباس کیارستمی با حضور جمعی از اهالی فرهنگ و هنر در سالن استاد شهناز خانه هنرمندان برگزار شد.

به گزارش ایسنا در ابتدای این مراسم مجید رجبی‌معمار گفت: امیدوارم برگزاری این رویداد ادبی تداوم داشته باشد و رویدادهای از این دست به ما نوید آثار ادبی ماندگار را بدهد.

او افزود: باید شرایطی فراهم شود تا از نویسندگان جوان حمایت شود تا آنها در بدو امر دلسرد نشوند، چون نویسندگان جوان از سرمایه‌های معنوی این مرز و بوم به شمار می‌روند.

در ادامه اوژن حقیقی دبیر جایزه ارغوان گفت: هدف جایزه ارغوان شناسایی استعدادهای جوان و حمایت از آنان است و ما برای این جایزه محدودیت سن ۳۰ سال را مد نظر قرار دادیم.

او افزود: در این دوره بالغ بر ۴۰۰ داستان به دبیرخانه رسید که از میان آنها در مرحله نخست ۳۷۹ اثر مورد پذیرش قرار گرفت که ۱۳۸ اثر آن متعلق به نویسندگان مرد و ۲۴۱ اثر متعلق به خانم‌ها بود.

دبیر جایزه کوتاه ارغوان تصریح کرد: در این جایزه پس از انتخاب ۳۰ نفر برگزیده توسط هیات انتخاب، ۱۰ داستان پایانی توسط هیات داوران مورد بررسی قرار گرفت که در کتاب برگزیده این جایزه منتشر خواهد شد.

محمد چرمشیر یکی از داوران این جایزه گفت: داستان‌نویسان جوان باید همزمان با نوشتن، مطالعه را فراموش نکنند چون پشتوانه یک صفحه داستان نوشتن خواندن حداقل ۲۰صفحه کتاب است.

در ادامه مراسم، جوایز برگزیدگان دهم تا چهارم نخستین جایزه ارغوان توسط فرهاد توحیدی، محمد چرمشیر، سپیده شاملو و مهسا محبعلی اهدا شد. به برگزیدگان این بخش لوح تقدیر، یک دوره کلاس داستان‌نویسی و مجموعه‌یی از کتاب‌های ادبیات داستانی نشر مرکز اهدا شد.

در بخش دوم مراسم که به جشن تولد عباس کیارستمی اختصاص داشت، سیف‌الله صمدیان با ذکر خاطراتی از دوست قدیمی خود گفت: نخستین‌بار عباس کیارستمی را در سال ۱۳۵۸ در کانون پرورش فکری دیدم، او رییس بخش سینمای کانون بود و از همان نخستین دیدار متوجه نگاه خاص و دل روشن و مهربان او شدم.

معرفی کاندیداهای جشنواره قلم زرین

دبیر جایزه قلم زرین کاندیداهای این جایزه ادبی در بخش داستان کودک و نوجوان را معرفی کرد.

به گزارش مهر، وجیهه سامانی دبیر شانزدهمین دوره جایزه قلم زرین درباره پایان این دوره از داوری‌ها اظهار داشت: تمام گروه‌های پنج‌گانه در هفته جاری جلسه نهایی خود را برگزار و کتاب برگزیده خود را اعلام می‌کنند.

او با اشاره به برگزاری آخرین جلسه داوری گروه داستان کودک و نوجوان افزود: این جلسه در روز چهارشنبه ۳۰ خردادماه در محل انجمن قلم و با حضور سه داور محترم این گروه و بنده برگزار شد که طی دو ساعت بحث و تبادل نظر و جمع‌بندی امتیازات، از میان کلیه آثار چاپ شده در سال ۹۶ در حوزه داستان کودک و نوجوان که طبق لیست دریافتی از خانه کتاب ۹۴۶ عنوان کتاب بود، آثار زیر به عنوان کاندیدای دریافت جایزه قلم زرین انتخاب و معرفی شد: ۱-پرواز با پاراموتور را دوست دارم؛ علی آرمین؛ نشر جمکران ۲-روایتی ساده از ماجرایی پیچیده؛ ابراهیم حسن‌بیگی؛ نشر سوره مهر ۳-شاخ دماغیها؛ عذرا موسوی؛ نشر شهرستان ادب ۴-باغ خرمالو؛ هادی حکیمیان؛ نشر شهرستان ادب.

وجیهه سامانی ارزیابی داوران این بخش از آثار چاپ شده سال ۹۶ را چنین عنوان کرد: متاسفانه در بخش داستان کودک و نوجوان شاهد آثار چندان قوی و درخوری نبودیم. آثار به لحاظ کمی زیاد بودند، اما از نظر کیفی آثار چندان مطلوبی به چاپ نرسیده بود. یکی از بزرگ‌ترین چالش‌های داوران در این بخش، کتاب‌هایی بود که بعد از سال‌ها تجدید چاپ شده بود، اما در شناسنامه کتاب چاپ اول درج شده بود. بسیاری از این آثار توسط داوران مطالعه و ارزیابی شد و بعدا متوجه شدیم که آثار متعلق به بیش از یک دهه قبل بوده که مجددا تجدید چاپ شده است و نکته جالب توجه اینجا بود که اتفاقا آثار قوی و خوبی در بین آنها به چشم می‌خورد، ولی متاسفانه از دور مسابقه کنار گذاشته شد.

گیشه در انتظار فصل گرم

در هفته گذشته یک فیلم دیگر به جمع فیلم‌های در حال اکران افزوده شد.

در حالی که این روزها جو کشور تحت تاثیر مسابقات فوتبال جام جهانی قرار گرفته است و سینماها نیز از این امر مستثنا نیستند، اما فیلم‌های در حال اکران نیز به کار خود ادامه می‌دهند و حتی در این میان فیلمی تازه نفس هم به جمع اکرانی‌ها افزوده شد.

«شماره ۱۷ سهیلا» نخستین ساخته سینمایی محمود غفاری در مقام کارگردان است که از چهارشنبه ۳۰ خردادماه به گردونه اکران افزوده شد. این فیلم در ۲روز ۵میلیون تومان فروخت.

«شماره ۱۷ سهیلا» روایت‌کننده داستان دختری میانسال است که زمان ازدواج او به تاخیر افتاده و با توجه به مشکل ژنتیکی که دارد در تلاش است که هر چه سریع‌تر ازدواج کند تا بچه‌دار شود. «دلم می‌خواد» ساخته بهمن فرمان‌آرا که به نویسندگی امید سهرابی و تهیه‌کنندگی علی تقی‌پور در سال ۹۲ تولید شد، در ۹ روز ۶۹۰ میلیون تومان فروش را پشت سر گذاشت. در خلاصه داستان این فیلم آمده است: بهرام فرزانه نویسنده‌یی است که مدت‌هاست نمی‌تواند، داستان بنویسد. ناگهان بر اثر یک تصادف اتومبیل، آهنگی در ذهنش تکرار می‌شود که او را به رقص می‌آورد. همین اتفاق شوق نوشتن را در او بر می‌انگیزد. «دشمن زن» تازه‌ترین محصول موسسه پویافیلم و نخستین فیلم بلند کریم امینی نیز طی مدت ۹ روز موفق شد ۶۷۰ میلیون تومان فروش داشته باشد.

«در وجه حامل» دومین اثر بلند بهمن کامیار در مقام کارگردان است که طی مدت ۹ روز ۷۰ میلیون تومان فروخت. «در وجه حامل» اثری اجتماعی است که فیلمنامه آن را نیز کامیار به نگارش درآورده و داستان آن روایتگر زندگی زنی به نام مهری است که ناخواسته درگیر ماجرایی مجهول می‌شود و در پی حل آن است.

ایستگاه

کشف اثری از ۱۸ سالگی داوینچی

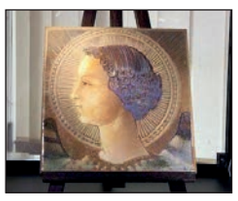

گاردین دیروز خبر از کشف قدیمی‌ترین اثر هنری داوینچی منتشر کرد. آن طور که گفته شده، متخصصان معتقدند کاشی کوچک با تصویری از خود «داوینچی» قدیمی‌ترین اثر به جا مانده از این هنرمند بزرگ است که در ۱۸سالگی خلق شده است. به گزارش ایسنا، کارشناسان هنری بر این باورند که این نقاشی که روی یک کاشی کوچک کشیده شده در واقع تصویر خود «لئوناردو داوینچی» در شمایل «گابریل» یا همان «فرشته جبرئیل» است.

در صورتی که این ادعا صحت داشته باشد؛ این کاشی به طرز معجزه‌آسایی از بیش از ۵۰۰ سال پیش تاکنون سالم باقی مانده، زمانی که «داوینچی» ۱۸ساله در سال ۱۴۷۱ آن را خلق کرد.

«مارتین کمپ» متخصص معروف آثار «داوینچی» این ادعا را رد کرده و مطمئنا این مساله بحث‌های آکادمیک زیادی را به دنبال خواهد داشت. تقریبا یک سال پیش بود که خبر کشف مجدد یک نقاشی فراموش شده از «داوینچی» با عنوان «سالوادور موندی» مطرح شد و هنوز هم بحث‌های داغی درباره صحت و اعتبار این نقاشی در میان متخصصان در جریان است اما این نقاشی زمستان سال گذشته به قیمت ۴۵۰میلیون دلار(۳۴۰میلیون پوند) در حراجی کریستیز نیویورک به فروش رفت و رکورد گران‌ترین نقاشی دنیا را به نام خود ثبت کرد.

با این وجود «مارتین کمپ» پروفسور تاریخ هنر در دانشگاه آکسفورد درباره ادعایی که درباره کشف قدیمی‌ترین نقاشی به جا مانده از «داوینچی» مطرح شده، می‌گوید: احتمال اینکه این اثر متعلق به «لئوناردو» باشد زیر صفر درصد است!

تنها تعدادی کمی از آثار معتبر «لئوناردو داوینچی» به جا مانده که درحال حاضر تقریبا همه آنها در کلکسیون موزه‌ها نگهداری می‌شود. به دلیل آنکه علاقه علمی و آکادمیک «داوینچی» از اختراع ماشین پرنده تا ابزارهای جنگی بسیار گسترده بوده است، بسیاری از پروژه‌های او در طول دوران حیاتش ناتمام ماند.

پروفسور «ارنستو سولاری» که تاکنون مطالب زیادی درباره «داوینچی» به عنوان نابغه عصر رنسانس نوشته عنوان می‌کند؛ تحقیقات وی همراه با «ایوانا بونفانتین» که یک متخصص دست‌نوشته است، ثابت می‌کند که این کاشی کشف شده دارای نشانه‌هایی است که به «داوینچی» ختم می‌شود.

میراث‌نامه

طولانی‌ترین قنات جهان غرق در فاضلاب

قنات زارچ با بیش از ۸۰کیلومتر طول و ۳۰۰۰سال قدمت از جمله قدیمی‌ترین و طولانی‌ترین قنوات جهان است که چند سالی است به دلیل اهمیت سازه‌یی و شاخصه‌های گردشگری در قالب مجموعه قنات‌های ایران به ثبت جهانی رسیده است. این قنات که در سال‌های اخیر با کاهش آبدهی روبه‌رو شده بود، علاوه بر نیاز به لایروبی و پیشکارکنی به دلیل اتصال برخی فاضلاب‌های خانگی و شهری از لحاظ سلامت بهداشتی نیز تهدید می‌شد ولی با توجه به جهانی شدن این قنات، احیا و مرمت آن در دستور کار اداره کل میراث فرهنگی استان یزد قرار گرفت. البته با جهانی شدن شهر یزد، قنوات استان به ویژه قنات‌های زارچ و حسن‌آباد مهریز که به ثبت جهانی رسیده‌اند نیز مورد توجه بیشتری قرار گرفتند، چرا که این سازه‌های تاریخی به دلیل مهندسی بی‌نظیر دارای جاذبه های گردشگری متنوعی هستند. مشاور ارشد مرکز بین‌المللی قنات و سازه‌های تاریخی آبی با اشاره به ثبت جهانی قنات زارچ، حفظ حیات این قنات را با توجه به ویژگی‌های کالبدی و ناملموس آن از سوی تمام مردم استان حایز اهمیت می‌داند. علی‌اصغر سمساریزدی مشاور ارشد مرکز بین‌المللی قنات و سازه‌های تاریخی آبی با اشاره به قنات زارچ به عنوان یکی از مهم‌ترین منابع تامین آب زیرزمینی استان در گذشته‌های دور به ایسنا می‌گوید: قنات زارچ با طول بیش از ۸۰کیلومتر، یکی از قدیمی‌ترین قنوات یزد است که حدود ۲سال پیش در قالب ۱۱حلقه قنات کشورمان به ثبت جهانی رسیده است. او اضافه می‌کند: در شرایط کنونی هر چند هنوز آب در این قنات جریان دارد، ولی برداشت از آن بسیار محدود است، چرا که در برخی مناطق، فاضلاب‌های خانگی به آن متصل شده‌اند. دبیر کانون تفکر آب استان در مورد افزایش آبدهی این قنات بیان می‌کند: قنات زارچ با وجود خشکسالی‌ها و تغییرات اقلیمی مقاومت کرده و هنوز خشک نشده است ولی با حفر پیشکار و لایروبی ورودی این قنات در خویدک و فهرج می‌توان آبدهی کنونی آن را افزایش داد. او در رابطه با اهمیت حفظ حیات این قنات تاکید می‌کند: کالبد و طول ۸۰کیلومتری این قنات، برخورداری از بیش از ۲۰۰۰حلقه میله چاه و مادر چاه ۹۰متری آن از شاخصه‌های اصلی این قنات محسوب می‌شود و علاوه بر ویژگی‌های خاص آن، چگونگی استحصال آب توسط پدران ما را به نمایش می‌گذارد.

تاریخ نگاری

قیام سربازان یک پادگان علیه رضاخان

سوم تیرماه ۱۳۰۵ سربازان پادگان «مراوه تپه» در ترکمن صحرا علیه رضاخان قیام کردند. رهبری این قیام را «سالار جنگ» برعهده داشت. این قیام سه هفته بعد از سوی رضاخان سرکوب شد.

شورش پادگان مراوه تپه روز دوم تیرماه ۱۳۰۵ همزمان با شورش پادگان سلماس در مراوه تپه رخ داد. شورشیان سپس عازم بجنورد و قوچان شدند. این قیام به زودی پس از اعزام نیرو و محاصره شورشیان فرو نشست. عده‌یی از شورشیان دستگیر و عده‌یی نیز به کشور شوروی پناهنده شدند.

پادگان مراوه تپه یک گردان مختلط بود و زیر نظر لشکر شرق که فرماندهی آن را لهاک‌خان باوند برعهده داشت، بود. نفرات این پادگان به علت عدم توجه اولیای امور و نگرفتن حقوق و زندگی در شرایط نامساعد و عدم توجه به خواسته‌هاشان ناراضی بودند. در دوم تیرماه ۱۳۰۵ لهاک‌خان افسران و درجه‌داران پادگان را جمع کرده و پس از ایراد سخنرانی نیت خود را برای شورش و حمله به پادگان‌های قوچان و مشهد با آنها در میان نهاد. تمام افراد موجود در پادگان آمادگی خود را برای همراهی اعلام کردند. لهاک‌خان که قبلا در روسیه با افکار سوسیالیستی آشنا شده بود، مرامنامه‌یی به نام پاداش منتشر کرده و وعده تقسیم املاک را به مردم داد. بعضی مورخان علت قیام را اعدام دو پسرعموی لهاک‌خان (فرزندان امیرموید سوادکوهی) در تهران و برخی دیگر علت را جاه‌طلبی لهاک‌خان و سرخوردگی‌اش پس از توقف ۱۵ماهه در پادگان دورافتاده مراوه تپه می‌دانند.

لهاک‌خان پس از تصرف بجنورد به سمت قوچان حرکت کرد. در این اثنا طغیان او به مرکز گزارش شد و دو واحد نظامی و چند طیاره برای سرکوبی او عازم خراسان شدند.لهاک‌خان و افرادش چون خود را در محاصره دیدند از طریق مرز باجگیران وارد خاک شوروی شده و تسلیم ارتش سرخ شدند. عده‌یی نیز خود را تسلیم قوای دولتی کردند.

کمی پس از فرونشاندن شورش، رضاخان که برای رسیدگی به تخلفات سرتیپ جان محمدخان به مشهد رفته بود، پس از خلع درجه و تغییر نامبرده وارد بجنورد شد و فورا دستور داد یک دادگاه نظامی فوق‌العاده برای رسیدگی و تنبیه مسببان تشکیل شود. ریاست دادگاه به سرتیپ امان‌الله میرزا محول شد و وی نیز ۸۰ نفر از پادگان مراوه تپه و بجنورد را محکوم به اعدام کرد. وقتی صورت جلسه دادگاه را برای تصویب نزد رضاخان بردند، تقاضای تقلیل مجازات کرد و سرانجام با اعدام ۱۰نفر موافقت شد و حکم همان روز در بجنورد به مرحله اجرا درآمد.