Vol. 8 | No. 1979 | Mon. July 5. 2021 | دوشنبه ۱۴ تیر ۱۴۰۰ | ۲۴ ذی‌القعده ۱۴۴۲ | سال هشتم | شماره ۱۹۷۹ | ۸ صفحه | قیمت: ۳۰۰۰ تومان

WWW.TAADOLNEWSPAPER.IR

تعادل

نیاز اقتصاد ایران

دلار	یورو	تمام‌سکه	شاخص بورس
--	--	۱۰۷۴۷۰۰۰	۱۲۴۳۷۱۹

برخی اعضای پارلمان شهری پایتخت خواستار برگزاری نشست مشترک با منتخبان شورای شهر شدند

مناقشه میان شورای پنجم و شورای منتخب

صفحه ۵

رییس بخش عفونی بیمارستان مسیح دانشوری هشدار داد

بیمارستان‌ها تا یک هفته آینده ظرفیت‌شان تکمیل می‌شود

صفحه ۸

بهبود رشد اقتصادی و ذخایر ارزی چشم‌انداز بازار ارز را روشن کرده است

اثر متغیرهای بنیادین بر بازار ارز

صفحه ۳

اصناف: معترضیم؛ اگر قرار بر تعطیلی است باید همه تعطیل شوند

بازار تهران تعطیل شد!

تعادل | اتاق اصناف ایران در پی افزایش ابتلا و موج پنجم شیوع کرونا و بر اساس آخرین مصوبات ستاد ملی کروناطی اطلاعیه‌ای اعلام کرد که تنها گروه شغلی یک امکان فعالیت دارند و فعالیت مشاغل گروه‌های ۲، ۳ و ۴ در شهرهای قرمز ممنوع است. بر اساس این اطلاعیه فقط گروه شغلی یک که شامل ۲۹ رسته شغلی هستند، در شهرهای قرمز امکان فعالیت دارند. در همین حال، معاون بازرسی و نظارت اتاق اصناف ایران عنوان کرده که با توجه به قرمز شدن وضعیت کرونایی تهران، بازار بزرگ تهران از دیروز به صورت رسمی تعطیل شده است. در این اطلاعیه، اتاق اصناف ایران از «خانواده بزرگ اصناف» خواسته با افزایش مسوولیت‌پذیری اجتماعی در رعایت پروتکل‌های بهداشتی و افزایش آن به سطح بیش از ۹۰ درصد، موجب قطع زنجیره انتقال این ویروس در جامعه شوند. اتاق اصناف همچنین از تشدید بازرسی، نظارت و برخورد قاطع با واحدهای اندک خاطی از سوی اتاقها و اتحادیه‌های صنفی خبر داده و گفته که این بازرسی‌ها موجب ضمانت در اجرای بیش از پیش رعایت دستورالعمل‌ها و پروتکل‌های بهداشتی خواهند بود. البته تعطیلی واحدهای صنفی اعتراض واحدهای صنفی را به دنبال داشت. به‌طوری که رییس اتاق اصناف تهران در اظهاراتی عنوان کرده، اعتراض اصناف گروه‌های ۱، ۲، ۳ و ۴ این است که اگر قرار بر تعطیلی است باید همه تعطیل شوند. آنها می‌گویند، وقتی ادارات و بانک‌ها باز هستند اما کسبه مجبور به تعطیلی می‌شوند، با مشکلاتی مانند بدهی و فشارهای مالی که با این تعطیلی‌ها به آنها وارد شده باید چه کار کنند.

مشاغل مجاز به فعالیت گروه یک

بر اساس اعلام اتاق اصناف، از امروز تا اطلاع بعدی، در این استان فقط مشاغل گروه ۱ که لیست آنها در ادامه می‌آید مجاز به فعالیت هستند. گروه شغلی یک شامل «۱. داروخانه‌ها و کارگاه‌های تولیدی، مراکز صنعتی و معدنی، کشاورزی، شیلات، کشتارگاه، انبار و سردخانه عمومی؛ ۲. مراکز زیر ساختی و حیاتی، مراکز تامین و توزیع آب، برق، گاز، مدیریت پسماند، فاضلاب و فعالیت‌های تصفیه و تهویه هوا، پالایشگاه‌ها و جایگاه‌های سوخت؛ ۳. حمل و نقل عمومی کالا و مسافر برونشهری شامل ریلی، هوایی، جاده‌ای و دریایی؛ ۴. کرایه خودرو بدون راننده، پارکینگ عمومی؛ ۵. مراکز نظامی، انتظامی و امنیتی؛ ۶. فروشگاه‌های مواد غذایی، زنجیره‌ای، سوپرمارکت‌ها، میوه فروشی‌ها و سبزی فروشی‌ها، میادین میوه و تره بار؛ ۷. مراکز تولید، نگهداری، توزیع و فروش محصولات پروتئینی و خدمات وابسته؛ ۸. مراکز تولید و عرضه فرآورده‌های لبنی و نانوایی (تولید فرآورده‌های نانوایی)؛ ۹. مراکز بهداشتی، درمانی، اورژانس و تامین آمبولانس دولتی و خصوصی و مشاغل مشابه؛ ۱۰. داروخانه‌ها، مراکز و فروشگاه‌های دامپزشکی، پخش دارو، عطاری و داروهای سنتی و بذر؛ ۱۱. مراکز تهیه، تولید و طبخ مواد غذایی و خوراکی آماده و صرفا بیرون بر (شامل تمام گروه‌های غذایی سرد، گرم، آشامیدنی، بستنی و آبمیوه، خشکبار، شیرینی و مشاغل مشابه)؛ ۱۲. خدمات اپراتورهای ارتباطی، خدمات الکترونیک و فعالیت‌های پستی؛ ۱۳. شرکت‌های خدمات اینترنتی (اعم از تامین کنندگان اینترنت، فروشگاه‌های اینترنتی و شرکت‌های خدماتی مبتنی بر اینترنت)؛ ۱۴. رسانه‌های مکتوب و بر خط و مشاغل مشابه؛ ۱۵. مراکز نگهداری خدماتی سالمندان، معلولان، جانبازان، مراکز توانبخشی و مراقبتی و آسایشگاه ها؛ ۱۶. تعمیرگاه‌های انواع خودرو، لوازم خانگی، الکتریکی، الکترونیکی، کامپیوتر، تاسیساتی، کلیه خدمات فنی و کارواش؛ ۱۷. فروشگاه‌های انواع قطعات، لوازم یدکی، الکتریکی، الکترونیکی، صیادی، کشاورزی و تاسیساتی و سایر ملزومات مورد نیاز تولید؛ ۱۸. فروشگاه‌های انواع مصالح ساختمانی از قبیل (گچ، سیمان، سرامیک، لوله و اتصالات)، محصولات فولادی (آهن و آلومینیوم) و پاساژهای تخصصی نظیر لاستیک، قطعات یدکی، آهن آلات، کامپیوتر (به استثناء پوشاک، کیف، کفش و موبایل)؛ ۱۹. کارگاه‌های صنعتی و ساختمانی (مانند جوشکاری و تراشکاری و مشابه آن)؛ ۲۰. چاپخانه‌ها، لیتوگراف، تایپ و تکثیر و دفاتر فنی مرتبط، دفاتر آگهی تبلیغاتی فروشندگان کاغذ و مقوا؛ ۲۱. خشکشویی ها؛ ۲۲. مراکز فروش عینک‌های طبی؛ ۲۳. فروش گل و گیاه تزیینی و طبیعی و مواد اولیه کشاورزی، باغبانی و دامداری؛ ۲۴. فروشگاه‌های لوازم ایمنی و آتش نشانی؛ ۲۵. سینما خودرو/ تئاتر خودرو؛ ۲۶. مراکز اقامتی (شامل هتل، متل، مهمانپذیر، پانسیون و مشاغل مشابه)؛ ۲۷. فروشگاه‌های مواد شیمیایی با کاربرد صنعتی و کشاورزی؛ ۲۸. فعالیت تیم‌های ملی و لیگ‌های وابسته در رشته‌های مختلف؛ ۲۹. غذا و ملزومات حیوانات خانگی، ملزومات و تجهیزات دامپزشکی.»

مشاغل ممنوع فعالیت گروه دو

مشاغل گروه ۲ نیز که فعالیت آنها ممنوع اعلام شده شامل بوستان‌ها و مراکز تفریحی؛ پاساژهای سرباز و سربسته، بازارهای سرپوشیده، مراکز خرید و فروش بزرگ و بازارهای موقت (بازارهای روز و محلی؛ فروش انواع خودرو، موتور و دوچرخه؛ مراکز شماره گذاری اتومبیل؛ آرایشگاه‌های مردانه و زنانه؛ مراکز فروش لوازم آرایشی و بهداشتی؛ مراکز فروش فرش و موکت، کف پوش‌ها، لوازم خانگی، تشک، پتو و روانداز، حوله و ملحفه، پارچه پرده، مبلمان و ملزومات مرتبط (اداری-منزل) لوستر و چراغ، کابینت، در و پنجره، تهویه، صنایع دستی، تزئینات داخلی ساختمان؛ مراکز فروش کادویی، اسباب بازی و سرگرمی لوازم التحریر، ظروف (چینی، کریستال، پلاستیک، بلورجات، ملامین) لوازم‌التحریر، کتاب و مجله، محصولات فرهنگی و کمک آموزشی...

ادامه در صفحه ۷

نزول شاخص بازار پس از ۱۰ روز رشد متوالی

هواشناسی فصل مجامع بورسی

بورس از نخستین روزهای سال ۱۴۰۰ روزهای چندان معقولی را تجربه نکرد، راهکارهای زیادی از جمله پیشنهادات ۷+۳ در بازار ارایه شد اما؛ کاری از پیش نبرد و همچنان تالار شیشه‌ای نزول رو به صعود ترجیح می‌دهد. این طور که به نظر می‌رسد، بازار سهام پس از...

صفحه ۴ را بخوانید

کارشناس مرکز پژوهش‌های مجلس: جلوگیری از تضییع حقوق کاربران در فضای مجازی با نظارت سه نهاد مرجع

حقوق کاربران فضای مجازی به مسلخ می‌رود؟

کارشناس مرکز پژوهش‌های مجلس، نظارت سه مرجع بر تصمیمات کمیسیون عالی تنظیم مقررات فضای مجازی را از نقاط قوت در طرح حمایت از حقوق کاربران و خدمات پایه کاربردی فضای مجازی عنوان کرد، این در حالی است که فعالان حوزه فناوری اطلاعات با...

صفحه ۶ را بخوانید

یادداشت-۱

کانون‌های ثروت و نرخ ارز

حسین راغفر

حرف نخست) نرخ ارز همواره یکی از گزاره‌هایی است که دولت‌ها در ماه‌های پایانی عمر خود با استفاده از آن تلاش می‌کنند، ناترازی موجود در کارنامه اقتصادی و بدهی‌های خود را پوشش بدهند. در اغلب برهه‌های تاریخی کشور نیز دولت‌ها تلاش کرده‌اند از طریق ایجاد نوسان در نرخ ارز بدهی‌های خود را جبران کرده و کارنامه نسبتا مطلوب‌تری از خود به جای بگذارند. به نظر می‌رسد، ریشه اصلی افزایش اخیر نرخ ارز در کشور نیز برآمده از یک چنین نگاهی به مقوله بدهی‌ها باشد. طی روزهای اخیر، نرخ ارز یک بار دیگر در اقتصاد ایران اعداد و ارقام بالای ۲۵ هزار تومانی را پشت سر گذاشت و پس از آن نیز بازار اقلام مصرفی مردم با نوسانات قیمتی مواجه شد. پس از آن مردم یک بار دیگر افزایش قیمت در اقلام اساسی را تجربه کردند و فشار معیشتی بر اقشار کمتر برخوردار بیشتر شد. دوم) به نظر می‌رسد، دولت مستقر در هفته‌های پایانی فعالیت‌های خود همچنان اشتباهات قبلی را در حوزه اقتصادی تکرار می‌کند و دست به اقداماتی می‌زند که نتیجه آن چیزی جز نوسان و تکانه‌های تورمی نیست. در این دوره انتقال برزخی که دولت قبلی در حال اتمام فعالیت‌هایش است و دولت جدید در حال آماده شدن برای به دست گرفتن سکان هدایت ساختار اجرایی کشور است، تصمیماتی در حوزه اقتصادی اتخاذ می‌شود که نتیجه آن به ضرر اقتصاد و معیشت اقشار متوسط و محروم جامعه است. به عنوان مثال در این فضای هرج و مرج اقتصادی، قیمت مصالح ساختمانی بدون هیچ دلیل معقولی طی یک هفته رشدی حدود ۲۵ درصدی را تجربه می‌کند. افزایش قیمتی که نتیجه آن در بازار مسکن و سایر بازارهای اقتصادی منشأ اثرات تورمی فراوانی خواهد شد و نوسان‌ساز می‌شود. به هر حال مردم برای تامین یک واحد مسکونی اجاره‌ای حداقلی با مشکلات فراوانی روبه‌رو هستند، وقتی قیمت مصالح ساختمانی و اقلام مرتبط با آن ناگهان ۲۵ درصد افزایش پیدا می‌کند، نتیجه مستقیم آن باعث گرانی مسکن برای طبقات محروم خواهد شد. از سوی دیگر بر اساس اصل همگرایی بازارها زمانی که نوسان قیمتی در یکی از بازارهای ۵ گانه کشور (مسکن، خودرو، طلا، بورس و ارز) ایجاد شود، تبعات آن به سرعت سایر بازارها را نیز با تکانه‌های تورمی روبه رو می‌سازد. معتقدم در این شرایط نهادهای نظارتی و قوه قضاییه باید نقش خود را در فضای اقتصادی کشور تقویت کنند. باید با افراد یا جریاناتی باعث بروز یک چنین تکانه‌هایی می‌شوند، برخورد قضایی صورت بگیرد تا مردم بیش از این تحت فشارهای کمرشکن معیشتی قرار نگیرند.

سوم) دولت مستقر برای ارائه یک کارنامه مطلوب‌تر از خود تلاش می‌کند تا از هر ابزاری برای تلطیف بدهی‌های خود استفاده کند. در شرایطی که ابزار خاصی برای جبران بدهی‌های دولت وجود ندارد، نوسانات ارزی یکی از گزاره‌هایی است که از طریق آن تلاش می‌شود تا از طریق آن بهبودی در وضعیت بدهی‌های دولت ایجاد شود. در سال‌های قبل که کارشناسان اقتصادی نسبت به بروز کسری‌های فزاینده در بودجه هشدار می‌دادند، یک چنین روزهایی را پیش‌بینی می‌کردند که تبعات کسری بودجه مشکلات عدیده‌ای را در اقتصاد کشور ایجاد کند. واقع آن است که اقتصاد ایران طی سال‌های اخیر با کسری بودجه‌های فزاینده‌ای مواجه است. امروز که در ماه‌های پایانی فعالیت‌های ساختار اجرایی قرار گرفته‌ایم، دولت تلاش می‌کند تا تبعات این کسری‌ها را از طریق افزایش نرخ ارز جبران کند. بدون تردید این وضعیت نوسانی در خصوص نرخ ارز برای دولت آینده مشکلات جدی ایجاد خواهد کرد. چرا که دولت آینده باید بخش قابل توجهی از توان و ظرفیت‌های خود را صرف حل مشکلاتی کند که به دلیل کسری‌های گسترده مالی ایجاد شده‌اند. بنابراین افزایش نرخ ارز مشکلی است که نه تنها شرایط فعلی را مخاطره‌آمیز می‌کند، بلکه چشم‌انداز آینده پیش روی اقتصاد و معیشت کشور را نیز تیره و تار می‌سازد.

چهارم) معتقدم وضعیت فعلی نتیجه بازی دلالان، سوداگران و سفته‌بازان مرتبط با کانون‌های قدرت و ثروت است که از فضای انتقالی فعلی و مشکلات دولت سوءاستفاده کرده و تلاش می‌کنند تا بیشترین سود را از اقتصاد کشور برداشت کنند. کانون‌هایی که پیش از این مشخص شد در دوران تحریم‌ها سودهای کلانی را کسب کرده‌اند و در ایامی که مردم با مشکلات معیشتی فراوانی روبه‌رو بوده‌اند، هر روز بر ثروت و نفوذ خود در اقتصاد کشور افزوده‌اند. اساسا یکی از مهم‌ترین دستور کارهای دول آینده مقابله با این کانون‌های قدرت و ثروت در کشور است. کانون‌هایی که طی سال‌ها و دهه‌های متمادی در اقتصاد و بازارهای کشور لانه کرده‌اند و به قیمت گسترش فقر برای عموم مردم بر ثروت‌های نجومی خود افزوده‌اند. مقابله با این کانون‌ها بدون تردید نیازمند عزم جدی و هماهنگی مجموعه ظرفیت‌های کشور در یک راستا است. تداوم این وضعیت باعث افزایش شکاف طبقاتی، گسترش فقر و رشد فزاینده آسیب‌های اجتماعی در کشور خواهد شد. دولت آینده باید بداند که مقابله با این شرایط دشوار به برنامه‌های علمی و تخصص نیاز دارد، چرا که تجربه ثابت کرده زمان به سرعت برق و باد می‌گذرد و تنها کارنامه‌ها و عملکردهای مثبت و منفی است که به یادگار می‌ماند.

یادداشت-۲

فضای تعلیق بازارها و شاخص‌ها

هادی حق‌شناس

موضوع ثبات در اقتصاد و نظامات تصمیم‌سازی کشورهای مختلف، یکی از گزاره‌هایی است که آثار و نتایج عینی بر سایر شاخص‌های اقتصادی به جای می‌گذارد. در واقع جدا از رویکردهای بنیادین اقتصادی، نفس ثبات باعث می‌شود تا بخش‌های مختلف اقتصادی تصویری روشن‌تر از چشم‌انداز آینده در ذهن داشته باشند و متناسب با این تصویر اقدام به برنامه‌ریزی و تصمیم‌گیری کنند. در نقطه مقابل هر زمان که اتمسفر اقتصادی جوامع مختلف در یک فضای معلق و غیرمنسجم قرار داشته باشند، به همان میزان نیز باید انتظار نوسان و تکانه‌های بیشتری را در اقتصاد داشته باشیم. در شرایطی که ارزیابی‌های تحلیلی پیش از این حاکی از این بود که پرونده هسته‌ای و موضوع احیای برجام، قبل از پایان خردادماه تعیین تکلیف خواهد شد و روند لغو تحریم‌های اقتصادی به سرعت آغاز خواهد شد، اما بر خلاف پیش‌بینی‌ها، بنا به دلایل گوناگون (که موضوع این بحث نیست) این ضرورت تا به امروز محقق نشده است. عدم احیای برجام و پس از آن قرار گرفتن ساختار تصمیم‌سازی کشور در دوران انتقالی از دولت دوازدهم به دولت سیزدهم باعث به وجود آمدن مفهومی در اقتصاد ایران شده است که تحلیلگران از آن با عنوان فضای «عدم قطعیت» یاد می‌کنند. اتمسفری که باعث می‌شود، بازیگران اقتصادی برای تصمیم‌گیری و واکنش نسبت به موضوعات اقتصادی با احتیاط بیشتری عمل کنند و نوعی رکود فضای کلی اقتصادی را در بر بگیرد. با این توضیحات می‌توان گفت که امروز و در این مقطع زمانی، مهم‌ترین متغیر اثرگذار بر روی شاخص‌های اقتصادی از جمله نرخ ارز، شاخص بورس و... واژه عدم قطعیت و فضای تعلیق در اقتصاد باشد. امروز در شرایطی که دولت دوازدهم آخرین ماه‌های فعالیت‌های خود را طی می‌کند و از یک طرف فضای انتقالی میان دولت‌های قدیم و جدید جریان دارد و از سوی دیگر نیز هنوز در خصوص احیای برجام نتیجه مورد نظر حاصل نشده است، نوعی فضای تعلیق در اقتصاد ایران جریان دارد که تاثیر این اتمسفر بر روی شاخص‌های اقتصادی به روشنی نمایان شده است. در کنار این گزاره‌ها، سایر مشکلات ریشه‌ای اقتصاد مانند افزایش نقدینگی، کسری بودجه و بروز تورم‌های نقطه به نقطه، میانگین و ماهانه مزید بر علت شده‌اند تا شاخص‌های اقتصادی ایران در وضعیت با ثبات و مساعدی قرار نداشته باشند. وضعیت سایر بازارهای تاثیرگذار اقتصادی نیز به همین شکل است. به عنوان مثال بازار سرمایه که مدت‌هاست در شرایط رکود به سر می‌برد، نشانه‌ای از بهبود مستمر را نمایان نکرده است و به جز برخی بهبودهای مقطعی وضعیت با ثباتی را تجربه نکرده است. یا به عبارت ساده‌تر انتظاراتی که برای بهبود در این بازار در سال جدید وجود داشت نیز رخ نداده است.

ادامه در صفحه ۳

یادداشت-۳

نقش مولفه‌های سیاسی در بورس

رقیه ندایی

دقیقاً پس از انتخابات ریاست‌جمهوری نشانه‌ای مثبت در بازار سرمایه نمایان شد که به عقیده بسیاری از فعالین بازار سرمایه، بورس با نشانه‌های سیاسی روند مثبتی را در پی گرفته البته این روند طی دو روز اخیر به مخاطره افتاده است. در این میان سوالات زیادی مطرح می‌شود که مهم‌ترین این است که آیا متغیرهای اساسی اقتصادی تغییر کرده و بازار سرمایه به سمت ثبات حرکت کرده؟ تحولات سیاسی داخلی و خارجی کشور به ثبات رسیده است؟ در اینجا دو تحلیل یا دو گزینه مطرح است. نخستین تحلیل یا گزینه در خصوص نوسانات بازارها و فعالیت‌های سیاسی است، در شرایط حال حاضر به نظر می‌رسد که سایه تصمیم‌گیری‌های سیاسی و برخی ابهامات، از سر بازار سرمایه کشورمان کم شده باشد. تعارض منافعی که پیش از این در بورس به‌طور کاملاً مشخص دیده می‌شد پس از انتخابات کاهش مطلوبی پیدا کرده و این موضوع اثر خود را در بازار و شاخص به جای گذاشته است. به عبارت بهتر در شاهد یکپارچه شدن ارکان قدرت در بازار سهام هستیم، بنابراین بازیگران اصلی بورس به قلمروی خود در سرمایه‌گذاری و کسب سود بازگشته‌اند و...

ادامه در صفحه ۳

یادداشت-۴

مزایا و معایب آزادسازی دلارهای بلوکه شده

آرش محبی‌نژاد

بازگشت نقد و صرف آن برای واردات یا تبدیل به ریال برای تامین بودجه دولت، می‌تواند آثار تورمی به همراه داشته باشد و نوسان قیمت‌ها را به همراه داشته و به زیان تولید تمام شود و لذا تناسب تزریق دلارهای بلوکه شده از اهمیت زیادی برخوردار است. اما اگر ارزهای بلوکه شده، به صورت تجهیزات، تکنولوژی و دانش فنی به کشور بازگردد، آثار مثبتی را در اقتصاد کشور شاهد خواهیم بود. ارزهای بلوکه شده پشت سد تحریم، با احیای برجام و رفع تحریم، باید به صورت تجهیزات، تکنولوژی، دانش فنی به کشور بازگردد و به عبارت دیگر صرف توانمندسازی صنایع داخلی و تولیدات داخلی شود، بسیار اتفاق میمون و مبارکی خواهد بود. حتی اگر طرف‌های خارجی حاضر شوند اسکناس این پول‌ها را به صورت وجه یعنی مثلا یورو یا حواله به حساب بانک مرکزی ایران بدهند و این ارزها به صندوق توسعه ملی واریز شود و صرف تقویت زیرساخت‌ها شود و به توانمندسازی ساخت و خودکفایی کمک بکند، سیاست و تصمیمی مفید بر آینده اقتصاد کشور است. در این سال‌ها، با وجود تحریم‌های ظالمانه امریکا بر علیه ملت ایران، دستآوردهای مهم و مفیدی در صنایع داخلی داشته‌ایم، در مقابل رویکرد گفته شد، اگر شاهد باشیم که فشار کشورهای خارجی به فروش کالاهای ساخته شده خارجی از یک سو و تمایل دولت برای تهاتر این ارزها و فشار مافیای واردات، دست به دست هم دهند و بخواهند این ارزهای آزادشده را با کالای ساخته شده خارجی به خصوص کالای بادوام داخلی، از جمله قطعات خودرو، خودرو و لوازم خانگی و غیره و حتی محصولات کشاورزی را به داخل ایران وارد کنند، مسلما این رویکرد آثار منفی بر تولید ملی و اقتصاد کشورمان خواهد داشت. یادمان است که قبلا به محض حذف تحریم‌ها، شاهد سیل ارزهای بلوکه شده برای واردات این کالاها بودیم که در نهایت به نابودی صنایع داخلی و ملی کشورمان منجر شد و در نتیجه این در صورت تکرار این روند، باید هشدار داد که نهضت ساخت داخلی و توانمندسازی‌های انجام شده در عرصه خودکفایی، از بین می‌رود. لذا ما علی رغم اینکه مطلقا مدافع ممنوعیت واردات هیچ کالایی نیستیم، معتقد به لزوم ساماندهی واردات قطعاتی همچون خودرو هستیم، به این معنا که به صورت بی‌رویه کالا وارد نشود و آنچه ساخت داخلی ندارد یا مزیت تولید داخلی ندارد، می‌تواند وارد شود. ولی با این شرط که تولید داخل را با مخاطره روبرو نکند که در نهایت مجموعه این سیاست، بتواند به رشد اقتصادی کمک کند.

ادامه در صفحه ۳

یادداشت-۵

کار پنهان کودکان، زنگ خطری برای جامعه

کوروش محمدی

یکی از پدیده‌های دنیای مدرن، پدیده کودکان کار است که فقط مختص ایران نیست و در اکثر کشورهای جهان وجود دارد. کودکان کار، قشری ضعیف و آسیب پذیرند که ناچار به کار اجباری هستند و بیشتر آنها به دلیل فقر اقتصادی و اعتیاد خانواده یا وضع نامناسب اقتصاد خانواده و فقر فرهنگی به صورت فصلی یا دایم مشغول کار می‌شوند. نخست کودکانی هستند که در خیابان دستفروشی و کار می‌کنند. این کودکان معمولاً خانواده دارند اما جبر، آنان را به این سمت کشانده است. دسته دیگر کودکان خیابانی هستند که در خیابان زندگی و کار تکدی گری می‌کنند که خانواده ندارند. دسته سوم هم کودکان کار کارگاهی هستند که در کارگاه‌های تولیدی، کشاورزی و خانگی و کوره‌پزخانه به کار مشغولند. زمانی کودک مجبور به کار می‌شود که شرایط زندگی برایش سخت باشد و در درون خانواده تحت فشار قرار گیرد. در چنین شرایطی است که او در معرض خطراتی مانند تکدی گری و حتی اعتیاد و کارتن خوابی قرار می‌گیرد و در نتیجه ترجیح می‌دهد به دنبال کاری برود تا حداقل بتواند از طریق آن امرار معاش کند اما باز هم در معرض سایر آسیب‌هایی است که جامعه برای او رقم می‌زند.

ادامه در صفحه ۸

رویداد

روحانی: کالاهای اساسی به میزان کافی تامین و وارد شده است

رییس جمهوری گفت: به‌رغـم همه محدودیت‌های ارزی، کالاهای اساسی و ضروری، تولید و به میزان کافی تامین و وارد شده است.

دویست‌وسی‌وهشتمین جلسه ستاد هماهنگی اقتصادی دولت روز یکشنبه به ریاست حجت‌الاسلام‌والمسلمین حسن روحانی رییس جمهوری برگزار شد و در ابتدای این جلسـه گزارشـی از وضعیت تامین و تسـریع در ترخیص کالاهای اساسی از گمرگات کشور ارایه و پس از بررسی در این خصوص تصمیمات لازم اتخاذ شد.

براسـاس تصمیمات اتخاذ شـده مقرر شد با توجه به اقدامـات فوری منطبـق بر قوانین و مقررات کشـور طبق مصوبه پیشین ستاد هماهنگی اقتصادی دولت، کمیته‌ای با مسوولیت وزارت صنعت، معدن و تجارت و متشـکل از وزارتخانه‌های اقتصـاد و دارایی و جهاد کشاورزی و بانک مرکزی با قید فوریت و رعایت قوانین و مقررات مرتبط نسـبت به تامین، خرید و تسریع در ترخیص کالاهای اساسی اقدام کنند. رییس جمهوری با تاکید بر ضرورت ادامه اقدامات موثر و فوری در تامین کالاهای اساسـی گفت: دولـت در دوران اوج جنگ اقتصادی با تلاش و پیگیری‌های موثر اجازه نداده است تحریم‌های ظالمانه مانع از تامین کالاهای اساسی شود و به همین جهت، علی‌رغم همه محدودیت‌های ارزی، کالاهای اساسی و ضروری، تولید و به میزان کافی تامین و وارد شده است. روحانی با اشاره به وظایف کمیته تسریع ترخیص و تخلیه، گفت: دستگاه‌های مرتبط، با جدیت و سرعت برای برطرف کردن مشکلات تامین و ترخیص کالاهای اساسی تصمیمات و اقدامات موثری انجام و نباید اجازه دهند موضوعات فرعـی موجب کندی و ناهماهنگی میان دستگاه‌ها شود، بنابراین باید کالاهای ضروری با سرعت در دسترس مصرف کنندگان و مردم قرار گیرد. در ادامه این جلسه رییس کل بانک مرکزی گزارشی از وضعیت رفع تعهدات ارزی صادرکنندگان و واردکنندگان ارایه کرد. رییس جمهوری با اشـاره به ابلاغ بسته سیاسـتی چگونگی ایفای تعهدات ارزی از ابتدای سال گفت: این بسته می‌تواند پاسخی مناسب به دغدغه‌های صادرکنندگان و واردکنندگان با هدف تسریع و تسهیل در ایفای تعهدات ارزی باشد و تلاش شده در تدوین این بسته سیاسـتی ضمن رفع موانع پیش روی صادرکنندگان، حمایت‌های لازم از صادرات صورت گیرد. روحانی با بیان اینکه تجار و بازرگانان کشور چه در شـرایط جنگ اقتصادی و چه در شرایط عادی به هیچ‌وجه نباید در مسیر فعالیت‌های اقتصادی خود درگیر موانع اداری شوند، تصریح کرد: در کنار رفع موانع و ایجاد سهولت و سرعت برای فعالیت صادرکنندگان و بازرگانان، دولت وظیفه خود می‌داند برای صادرکنندگان و واردکنندگان متعهد کشور مشوق‌هایی در نظر بگیرد. وی با بیان اینکه در دوران جنگ اقتصادی و تحریم‌های ظالمانه علیه ملت ایران همه تلاش امریکا بر این بوده که کشور در زمینه تامین ارز مورد نیاز با مشکل مواجه شود، گفت: دولت با حمایت از صادرکنندگان محصولات غیر نفتی که بار تامین ارز مورد نیاز کشور را در این شرایط به دوش کشیدند، مانع از تحقق اهداف دشمن شده است.

پیامدهای حملات سایبری بر اقتصاد امریکا

حمله اخیر هکرها به ۲۰۰ شـرکت امریکایی، تبعات و پیامدهای ناگواری برای اقتصاد امریکا داشته است. به گزارش رویترز، در واقع یکی از بزرگ‌ترین حملات باج‌افزارها در تاریخ در سراسـر جهان گسترش یافته و فروشگاه‌های زنجیره‌ای «کوپ» سوئد را مجبور کرده است همه ۸۰۰ شعبه خود را تعطیل کند. این تعطیلی گسترده در پی حمله پیچیده و غیرمعمول به شرکت فناوری اطلاعات «کاسیا» امریکا انجام شده است. فرض بر این است که باج‌افزار موسوم به «ریویل» ابزار مدیریتی دسکتاپ شرکت کاسیا VSA را ربوده و یک به‌روزرسانی مخرب کرده است که ارائه‌دهندگان مدیریت فناوری فعال در امر تجارت را آلوده می‌کند. بر اساس اعلام پلیس فدرال امریکا، ریویل همچنین ماه گذشته در حمله به «جی.بی.اس» یکی از بزرگ‌ترین شرکت‌های صنایع فناوری گوشت جهان نقش داشـته است. این حمله باعث شد که شرکت «جی.بی.اس» که در برزیل مستقر اسـت ۱۱ میلیارد دلار به صورت بیت‌کوین به هکرها پرداخت کند. شرکت «هانترس لبز» که یکی از اولین شرکت‌هایی بود که در مورد آلوده شدن مشتریان ارائه دهنده خدمات هشدار داد، اعلام کرد که ممکن است هزاران شرکت کوچک تحت تاثیر این حمله سایبری قرار بگیرند. در همین حال، شرکت کاسیا با اشاره به اینکه تنها حدود ۴۰ تن از مشتریانش به طور مستقیم تحت تاثیر حمله هکرها قرار گرفته‌اند، از همکاری با پلیس فدرال امریکا (اف‌بی‌آی) برای تحقیق در این مورد خبر داد. این شرکت نگفت که چند تن از مشتریانش، ارایه دهنده هسـتند که در نتیجه این بدافزار را به سایرین منتقل می‌کنند. اف‌بی‌آی با صدور بیانیه‌ای اعلام کرد که با همکاری با آژانس امنیت زیرساختی و امنیت سایبری امریکا، تحقیقات در این زمینه را در دست انجام دارد. پیام‌های الکترونیکی برای پرداخـت باج‌های هزاران تا میلیون‌ها دلاری گذاشته شـده است. کارشناسان می‌گویند زمان‌بندی این حمله در روز جمعه و قبل از تعطیلات این هفته امریکا، با هدف گسترش آن در اسرع وقت در حالی که کارمندان از محل کار دور بودند، انجام شده است. جو بایدن، رییس جمهوری امریکا گفت که به نهادهای اطلاعاتی کشورش برای تحقیق در مورد یافتن عامل این حمله دستور داده است. بر اساس اعلام شرکت کوپ که بزرگ‌ترین شرکت زنجیره‌ای مواد غذایی در سوئد است، ابزار مورد استفاده برای به‌روز کردن از راه دور حساب‌های پرداختی این شرکت تحت تاثیر این حمله قرار گرفته است، از این رو پرداخت‌ها امکان‌پذیر نیست. شرکت کاسیا از طرف شرکت سوئدی «ویسما اسکام» مورد اسـتفاده قرار می‌گیرد که مدیریت سـرورها و سیستم‌های شماری از شـرکت‌های تجاری سوئدی را بر عهده دارد.

تهران و بسیاری از شهرها در خاموشی‌های اعلام نشده فرو رفتند

وضعیت اضطراری برق تا آینده

سـنت غافلگیری مسوولان و سـورپرایز مردم همچنان ادامه دارد. در تهران و بسـیاری دیگر از شـهرهای کشور شـاهد قطعی یک‌باره و خارج از برنامه زمان‌بندی اعلام شـده هسـتیم، برق می‌رود و مردم با مشـکلات زیادی روبرو می‌شوند. مدیرعامل شرکت توانیر نه‌تنها توضیح قانع‌کننده‌ای در اعلام نکردن برنامه خاموشی‌ها نداشته بلکه آب پاکی را هم روی دستان مردم ریخته و می‌گوید وضعیت اضطراری برق تا یک ماه دیگر ادامه خواهد داشت. مردم پایتخت در دو روز گذشته باز هم با قطعی برق برای چندین بار در طول روز و در اوج گرما مواجه شدند که همین موضوع دستمایه بسیاری از نظرات کاربران فضای مجازی شـد. برخی به دنبال تاریخچه ورود برق به کشور رفتند، برخی با اشترک گذاشتن تصاویر جالب قصد اطلاع‌رسانی داشتند. شـهر هم بدون برق تصویر دیگری از خود نشان می‌داد، از خاموشی چراغ‌های راهنمایی و رانندگی گرفته تا آنتن ندادن موبایل و کلافه شـدن مردم که شغلشان و ارتباطاتشان مختل شـده بود و تصویر جالب خبرگزاری میزان از واکسن زدن پیرمردی در زیر نور موبایل. افزایش مصرف برق به دلیل گرمای کم‌سابقه، استخراج قانونی و غیرقانونی رمزارز، کاهش آب ذخیره‌گاه سدها یا به دلیل خشکسالی و محدودیت ظرفیت تولید و یا حتی داستان کنوانسیون پاریس و تعهد ایران برای محدودیت از استفاده از سوخت‌های فسـیلی از مهم‌ترین علت‌هایی هستند که مسوولان و برخی کارشناسـان برای توجیه افزایش ساعت‌های خاموشی بیان می‌کنند. متولی‌زاده، مدیرعامل شرکت توانیر یکشنبه در یک نشست خبری گفت علاوه بر این مشکلات «یکی-دونیروگاه» هم از مدار خارج شدند که باعث افزایش زمان خاموشی‌ها شده است. سرپرست شرکت توزیع برق البرز این مساله را مشخص‌تر توضیح داد و گفت: «دیروز به دلیل اینکه دو نیروگاه تولید برق در کشور به دلیل مصرف بالا از مدار خارج و به اورهال نیاز پیدا کردند، ناچار شدیم بر اساس دستور ملی خاموشی برق را افزایش دهیم و قطعی برق خارج از زمانبندی اعلام شده داشته باشیم.»

خاموشـی‌های اعلام نشـده در بسیاری از کلان‌شهرها

رامین فرج به خبرگزاری ایسنا می‌گوید شرکت‌های توزیع برق باید به دستورالعمل مرکز کنترل عمل کنند ولی در وضعیت ناپایداری شبکه چاره‌ای جز افزایش خاموشی‌ها نیست. افزایش خاموشـی‌های خارج از برنامه اعلام شده منحصر به اسـتان‌های تهران و البرز نبوده است. کاربران شبکه‌های اجتماعی از بسـیاری دیگر از کلان‌شهرهای ایران از قطع برق فراتر از ساعت‌های اعلام شده خبر داده‌اند. فصل تابستان تازه شـروع شده و انتظار می‌رود با افزایش دمای هوا میزان مصرف برق و به تبع آن خاموشی‌ها افزایش یابد. مدیرکل مدیریت بحران استانداری اصفهان با توجه به این موضوع هشـدار داده که باید از هم‌اکنون «به فکر پیشگیری از خاموشی» بود.

توضیح یا توجیه خاموشی‌های اعلام نشده؟

بر اساس اعلام وزارت نیرو تمام شرکت‌های توزیع استان‌ها موظف به انتشار جداول خاموشی شـده‌اند و آن‌طور که مدیرعامل شرکت توانیر اعلام کرده تنها یک نوبت خاموشی برای مشترکان اعمال می‌شود. شواهد و شنیده‌ها هم حاکی از این است که نه تنها خاموشی‌ها مطابق برنامه نیست بلکه در برخی نقاط حتی بیش از دو تا سه بار خاموشی اعمال می‌شـود که این موضوع موجب ایجاد مشـکلاتی برای مشترکان شده است. با توجه به اینکه میزان مصرف برق تمام مناطق به‌طور کامل در اختیار صنعت برق قرار دارد، حداقل کاری که این صنعت می‌تواند انجام دهد این است که هیچ خاموشی را بدون اطلاع قبلی اعمال نکند. مصطفی رجبی‌مشهدی، سخنگوی صنعت برق در نشست خبری مشترک با مدیرعامل توانیر در پاسخ به پرسشی درباره قطع برق در برخی استان‌ها به مدت پنج ساعت و خارج از برنامه گفت اگر مساله عدم توازن تولید و مصرف باشد می‌توان درباره آن اطلاع‌رسانی کرد اما اگر «خاموشی به دلیل نقص یا مشکل فنی در شبکه» باشد این کار امکان‌پذیر نیست. مدیرعامـل توانیر مانند سـخنگوی صنعـت برق علت خاموشی‌های اعلام نشده در روزهای اخیر را «مشکلات در شبکه برق» عنوان کرده است.

مصرف بیش از ظرفیت تولید

با این حال واقعیت این است که ظرفیت تولید برق در ایران از میزان مصرف در ساعت‌های اوج بسیار بیشتر است. بخشی از این مشکل به سوءمدیریت، عدم سرمایه‌گذاری و بهینه و به‌روز نبودن دستگاه‌ها و تجهیزات پرمصرف در بخش‌های مختلف، از جمله صنایع و کشاورزی و خانگی بازمی‌گردد. سخنگوی صنعت برق با اشاره به ارزیابی سازمان هواشناسی از افزایـش دمای هـوا در روزهای آینده به ایسـنا گفت: «پیش‌بینـی ما این اسـت که میزان مصـرف این هفته رکورد بزند و به عدد حدود ۵۶ هزار مگاوات برسیم و توان تامین نیروگاه‌های ما بیش از ۵۴ هزار مگاوات نیسـت.» مدیرعامل شرکت توانیر اوج میزان مصرف برق را ۶۰ هزار مگاوات برآورد می‌کند و می‌افزاید حدود ۴۰ درصد آن به دستگاه‌های سرمایشی در خانه، اداره و واحدهای تولیدی اختصاص دارد. به این ترتیب یکی از راه‌های حل معضل، افزایش ظرفیت تولید اسـت. به گفته متولـی‌زاده برای احداث ۱۰ هزار مگاوات نیروگاه ۲۰۰ هزار میلیارد تومان پول لازم است و این میزان سرمایه‌گذاری «برای صنعت برق مقدور نیست».

شرایط اضطراری برق در یک ماه آینده

مدیرعامل توانیر می‌گوید بـه ازای افزایش هر یک درجه دمای هوا حدود هزار و ۵۰۰ مگاوات به مصرف برق اضافه می‌شود و شرایط در یک ماه آینده اضطراری خواهد بود. بخش بزرگی از نیاز برق ایران از طریق نیروگاه‌های برقابی تامین می‌شود و کاهش شدید آب ذخیرگاه سدها کار آنها را با محدودیت شدیدی روبرو کرده است. حمیدرضا جانباز، مدیرعامل شـرکت آب و فاضلاب (آبفا) ۱۳ تیر می‌گوید امسال به لحاظ کاهش بارندگی و افزایش دما «سالی خاص و بی‌سابقه» اسـت و ورودی آب به پشت سدها به نسبت سال گذشته ۶۰ درصد کاهش یافته است. در کنار کمبود برق، تامین آب آشامیدنی شهروندان نیز با معضلات زیادی روبرو اسـت. به گفته سخنگوی آبفا سال گذشته آب پنج هزار و ۵۰۰ روستا از طریق آب‌رسانی سیار تامین می‌شد و برآورد می‌شود این تعداد امسال به هشت هزار روستا برسد. مدیرعامل آبفا اعلام کرده ۳۰۴ شهر ایران در معرض تنش آبی قرار دارند و شرایط تامین آب در بیش از ۱۰۰ شهر «در وضعیت قرمز» است. یکی از مسائلی که اخیرا زیاد مطرح شده سهم استخراج رمزارزها در مصرف برق است. به دلیل غیرقانونی بودن بخشی از فعالیت‌ها در این زمینه برآورد دقیق و قابل اعتمادی در این زمینه وجود ندارد. مدیرعامل شرکت توانیز می‌گوید مراکز استخراج رمزارز بسیار گسترش یافته‌اند و میزان مصرف برق آنها حدود ۲ هزار مگاوات است. مطابق برخی گزارش‌ها دولت خود در اسـتخراج رمزارز دخالت دارد و از آن سـود می‌برد. کمیسـیون اقتصادی مجلس اردیبهشت امسال در گزارشـی وزارت صنعت را مکلف دانست با همکاری وزارتخانه‌های مرتبط به گونه‌ای برنامه‌ریزی کند که «مزارع استخراج رمزارز کشور منجر به تولید درآمد ناخالص سالانه نیم میلیارد دلار در سال ۱۴۰۱ شده و بعد از آن حداقل ۱۰ درصد رشد سالانه داشته باشد.»

وزارت نیـرو بایـد پاسـخگوی وضعیـت نابسامان قطعی برق باشد

یک عضو کمیسـیون عمران مجلس شـورای اسلامی با بیان اینکه ضرر و زیان قطعی‌های پی در پی برق فقط به از کارافتادن لوازم خانگی منحصر نمی‌شود، تاکید کرد: وزارت نیرو ملزم به پاسـخگویی در خصوص وضعیت نابسامان موجود است. کمال حسین‌پور نماینده مردم سردشت و پیرانشهر در مجلس شورای اسلامی، در صفحه شخصی خود در توییتر، نوشت: «ضرر و زیان قطعی‌های پی‌درپی برق فقط به از کارافتادن لوازم خانگی و چاه‌های کشاورزی منحصر نمی‌شود. هزینه‌های سنگینی را هم به فرایند تولید، صنایع کوچک و بزرگ، کسبه و بازاریان تحمیل می‌کند. دولت شـرعا و اخلاقا ملزم به جبران خسارات مردم است. وزارت نیرو باید پاسخگوی این وضعیت نابسامان باشد.»

وزیر نفت: درآمد ۲ هزار میلیارد دلاری با افزایش ۲ میلیون بشکه‌ای تولید نفت

وزیر نفت با اشـاره به اینکه در ۴۳ سـال گذشته افرادی در داخل و دشمنانی در خارج اجازه ندادند تولید نفت ایران به ۴ میلیون بشکه در روز برسد، گفت: ما بـه راحتی می‌توانیـم روزانه ۶ میلیون بشکه تولید نفت داشته باشیم که به معنای ۲ هزار میلیارد دلار درآمد جدید برای کشـور است. به گزارش ایرنا، صدوهشتادویکمین نشست اوپک، اگرچه نام نشست عادی را به دوش می‌کشید اما فضایی برای خداحافظی با پرسـابقه‌ترین وزیر نفتی بود که تا امروز در این سازمان حضور داشته است. بیژن زنگنه که نخسـتین‌بار آذرماه سال ۷۶، در نشست صد و سـوم اوپک در جاکارتا، به عنوان وزیر نفت ایران حاضر شده بود، حالا جلسه صدوهشـتادویکم آخرین آوردگاه وی در اوپک بـود. اوپک به همین مناسـبت، نماهنگی آماده کرده بود که در آن به ۱۶ سال حضور زنگنه به عنوان وزیر نفت ایران و شرکت در جلسات اوپک اشاره داشـت. نکته مهم در این بین، مهر تایید وزرای نفت سایر کشورهای عضو اوپک بر ذکاوت و هوش زنگنه بود و حتی وزیر نفت عربستان نیز از دوستی با وی گفت و خواست که این دوستی تا پایان عمر ادامه‌دار باشد. طولانی‌شدن جلسه کارشناسی اوپک پلاس و تعویق آن به روزهای آینده اما این فرصت را فراهم کرد تا کمی غیررسمی‌تر با بیژن زنگنه که حدود ۳۰ سـال سـابقه وزارت از جهاد سازندگی تا نفت را دارد به گفت‌وگو بنشینیم. در این گفت‌وگو زنگنه از روزهای سخت چانه‌زنی در وین تا مخالفت با تصمیم برای افزایش قیمت بنزین گفت. وی آرزو کرد که ایران به جایگاه واقعی خود در جهان و منطقه برسد و تاکید کرد که همه عمر خود را صرف همین موضوع کرده است. متن کامل این گفت‌وگو را که با خبرنگاران ایرنا و شانا به انجام رسیده در ادامه می‌خوانید.

■ آقای وزیر! شما ۱۶ سال سابقه حضور در جلسات محتلف اوپک را داشـته‌اید. به نظر شما بهترین و بدترین جلسـات برای شـما، در این سال‌ها کدام جلسات بوده است؟

در تمام این سال‌ها، خیلی سختی داشتیم. عجیب اینکه در هـر دورانی که به عنوان وزیر انتخاب شـده‌ام، همواره دوران‌هایی بوده که بازار نفت دچار تلاطم می‌شد و ما باید برای تعادل بازار نفت به توافق می‌رسیدیم که این توافق‌ها بسیار سخت بود. یک مرحله بسیار سخت هم بازگشت نفت ایران به بازار، در سال ۹۴-۹۵ بعد از تحریم‌ها بود که بسیار مشـکل بود. در این رابطه جلسه بسیار سختی در الجزایر داشتیم که آنجا به چارچوب توافق رسیدیم و بعد از آن نیز جلسه سختی در وین برگزار شد و در نهایت ایران توانست به سهمیه قبلی خود بازگردد. بهترین جلسات نیز زمانی بود که به توافق می‌رسیدیم و تاثیر آن را در بهبود زندگی مردم می‌دیدیم. سختی حضور در جلسات اوپک از آن جهت است که وقتی به عنوان مسـوول در جلسه‌ای شرکت می‌کنم، این حس را دارد که بار سنگین خواست‌های یک ملت ۸۵ میلیونی روی دوشم است و این کار راسخت‌تر می‌کند. اینکه چطور این بار را به نتیجه برسانم زیرا چشم امید یک ملت چه رسمی و چه غیررسمی به این جلسات است و نوسان دو دلاری قیمت نفت معنایش این است که دو میلیارد دلار درآمد کشور کم و زیاد شود. البته اینکه تصمیمات را چطور بگیریم تا منافع حداکثری ایجاد شود، در هر اجلاس متفاوت بوده است. در مواردی به بن‌بست رساندن مذاکرات می‌تواند موثر باشد اما به بن‌بست رساندن نیز برای کوتاه‌مدت راهبرد به شمار می‌رود و نمی‌توان در طولانی‌مدت از آن استفاده کرد. ضمن اینکه دیگران هم بیکار نمی‌نشینند.

■ اگر به عقب بازگردید کدام تصمیم را نمی‌گیرید؟

وزیر نمی‌شوم. من برای تحقق آرزوی بزرگی وزیر شدم تا تولید نفت و گاز کشور را بالا ببرم و درآمد آن به عنوان اهرم، صرف سرمایه‌گذاری و توسعه کشور شود اما عده‌ای در داخل و دشـمنان در خارج اجازه ندادند تا تولید نفت ایران در ۴۳ سال گذشته حتی به ۴ میلیون بشکه در روز برسد. آرزویی که برای کشورم داشتم همان بود که در سند چشم‌انداز ذکر شده است که همانا رسیدن ایران به جایگاه اول اقتصادی و فنی در منطقه است. من دلم می‌خواست کشوری داشته باشـیم که دیگران حسرت ما را بخورند و تمام زندگیم را برای این هدف گذاشـتم. ما به راحتی می‌توانیم روزانه ۶ میلیون بشکه نفت تولید کنیم و درآمد آن به جای سرریز در بودجه و یا صادرات نفت خام، می‌تواند در صنایع پایین‌دستی هزینه شده و درآمد عظیمی برای کشور ایجاد کند. اگر این اتفاق بیفتد، نزدیک ۳۰ میلیارد بشکه نفت بیشتری می‌توان تا سال ۱۴۲۰ فروخت که به معنای ۲ هزار میلیارد دلار درآمد جدید برای کشور است که می‌تواند تمام چهره فقر، بدبختی و بیکاری و عدم‌رشد را تغییر دهد و کشور را از نظر تکنولوژی وارد دوران جدید کرده و تولید ناخالص داخلی را افزایش دهد و درآمد سرانه بالا برود. در این شرایط مردم دست‌شان در جیب خودشان خواهد بود و راحت‌تر زندگی می‌کنند.

■ سهم خودتان را از وضعیت فعلی کشور در طول ۴۰ سال گذشته چقدر می‌دانید؟

من خودم را از ابتدای انقلاب تاکنون در همه چیز مسوول می‌دانم. اینگونه نیست که بگویم من نبودم بلکه هر جا بودم، خودم را مسوول می‌دانم.

■ ایران در تلاش اسـت تا با رفع تحریم‌ها صادرات نفت خود را افزایش داده و به بازارهای انرژی جهان بازگردد. چه توصیـه‌ای در این زمینه به وزیر نفت دولت سیزدهم می‌کنید؟

من مدیر سیاسی ارشد کشور هستم و هر تجربه‌ای که در این زمینه دارم با استدلال به دولت آینده ارایه خواهم داد. حتی گزارش این جلسه اوپک و استدلال خودم را به آقای رییسی می‌دهم. با هر فردی نیز که وزیر شود صادقانه یا به‌وی یا هر تیمی که آقای رییسی تعیین کنند، همکاری خواهم کرد اما تصمیم با خودشـان اسـت کـه از این تجربیات چگونه استفاده کنند. البته به نظر من، بازگشت به بازارهای جهانی نفت کار سختی نیست. هر چند که فشار زیادی بر وزارت نفت ایجاد خواهد شد اما این گونه نیست که قابل تحمل و گذار نباشد. دلم می‌خواست در دوران خودم این اتفاق بیفتد تا این کار سـخت را انجام دهم زیرا تجربه این کار را داشتم و می‌دانستم چه مسیری را انتخاب کنم اما باز هم همه اینها را به هر کسی که به وزارت نفت بیاید -اگـر بخواهند- منتقل خواهم کرد. ریزه‌کاری‌ها و مسـائل را خواهم گفت. ان‌شاءالله خوب عمل کنند تا هم به نفع جمهوری اسـلامی باشد و هم آسیبی به کل بازار نرسد.

■ بـه وزیر آینـده نفـت توصیه می‌کنیـد قیمت حامل‌های انرژی را تغییر دهد؟

نه اصلا. در واقع تا زمانی که زمینه اجتماعی و سیاسی آن آماده نشود هر کاری که انجام دهیم هزینه‌های اجتماعی‌اش آنقدر زیاد است که ارزش ندارد. در حال حاضر اصلا فضای مناسبی برای تغییر قیمت‌ها نیست و هر کاری که بخواهد انجام شود، باید زمینه‌سازی مناسبی ایجاد شده که چند سال زمان می‌برد. از همین رو تا چند سال آینده هیچ کس نمی‌تواند وارد بحث قیمت‌ها شود.

■ آقای وزیر! شما در سال‌های ابتدایی دولت یازدهم یکبار اعلام کردید که شب‌هایی که باید پول یارانه به حساب سـازمان هدفمندی یارانه‌ها پرداخت می‌شد، از استرس و نگرانی نمی‌خوابیدید. اکنون که یارانه معیشـتی نیـز به یارانه‌ها اضافه شـده، شرایط چگونه است؟

ساز و کار پرداخت پول یارانه به دولت تغییر کرده است و قرار شد سازمان برنامه و بودجه و بانک مرکزی تمام پول‌های نفت را بگیرند و گفتند مستقیم به آنها بدهیم و از همین رو دیگر لازم نیسـت منابع پرداخت یارانه را از مجموعه‌های وزارت نفت تامین کنیم. درآمد حاصل را مستقیم به حساب آنها می‌ریزیم.

■ بـا توجه به اینکـه دولت آینـده در حال چیدن وزرا برای گرفتن رای اعتماد از مجلس اسـت، آیا گزینه‌ای برای وزارت نفت به آقای رییسی پیشنهاد داده‌اید؟

نه اصلا قرار نبوده و نیست و وظیفه‌ای هم ندارم که گزینه‌ای برای وزارت نفت اعلام کنم. همچنین اصلا اینکار درست هم نیست. ایشان با آگاهی و تسلط خودشان تصمیم می‌گیرند و از من هر مشورتی بخواهند در خدمت‌شان هستم اما هیچ پیشنهادی برای هیچ انتصابی نمی‌دهم. پس از پایان دولت اصلاحات نیز چیزی نگفتم و در دولت نهم و دهم برنامه این بود که هیچ همکاری و مشورتی ندهم، زیرا ایشان را از ابتدا قبول نداشتم. اما دولت آقای رییسی هر کمک و مشورتی که بخواهند می‌دهم اما پست و حکمی نمی‌گیریم. اینکار را نیـز به خاطر ایران انجام می‌دهم زیرا شـرایط کشـور اکنون فوق‌العاده سخت است هر دولتی که بیاید با شرایط فوق‌العاده سـختی روبه‌رو اسـت. برعکس اینکه برخی فکر می‌کنند با کارهای سـریع و راه‌حل‌های سریع موفق می‌شوند من فکر می‌کنم راه‌حل سریع وجود ندارد و شرایط خیلی سخت است همه باید کمک کنیم تا فشاری که به مردم می‌آید تا حد امکان کم شود.

■ برخـی کشـورهای تولیدکننـده نفـت نگران شـکنندگی بازار با افزایش صـادرات نفت ایران هسـتند. آیا بازگشـت نفت ایران باعث شوک به بازارهای جهانی می‌شود؟

بازگشت نفت ایران، شوکی قیمتی به بازار منتقل نمی‌کند زیرا اوپک به اندازه کافی عاقل است. اوپک پلاس نیز با اوپک کار می‌کند و اعضای آن نیز تصمیمات عاقلانه‌ای می‌گیرند و حتما برگشت ایران را به خوبی درک و هضم می‌کنند.

■ شـما اعلام کردید که یکی از مهم‌ترین اقدامات وزیر نفت دولت سیزدهم باید بازگرداندن ایران به بازار نفت باشـد. در عرصه داخلی اولویت با کدام اقدام است؟

مهم‌ترین کار وزیر، برگشتن به بازارهای جهانی است. در بحث داخلی نیز باید مواظب تامین سوخت مردم مانند بنزین و گازوییل و به ویژه در زمسـتان تامین گاز باشـد. همچنین در مورد نفت طرح‌های زیادی اجرا کردیم که با برداشته شدن تحریم‌ها، تولید نفت در فاصله بسیار کوتاهی به پیش از تحریم‌ها برسد اما بالاخره اینها باید پیگیری شود.

دریچه

معاون وزیر خارجه: مراودات اقتصادی با افغانستان مختل نشده

معاون دیپلماسـی اقتصادی وزیر امور خارجه گفت: تحولات اخیر در افغانستان تغییری در روابط اقتصادی با ایران ایجاد نکرده و مراودات دو طرف از طریق مرزها در حال انجام است.

به گزارش ایرنا، رسول مهاجر روز یکشنبه در گفت‌وگویی در حاشـیه پنجمین جلسه سـتاد هماهنگی روابط اقتصادی خارجی در سـال ۱۴۰۰ بـه تحولات اخیر افغانستان و تنش‌های به‌وجود آمده در این کشور اشاره کرد و افزود: در این جلسه، آخرین وضعیت افغانستان و اینکه ما به عنوان کشور همسایه افغانستان که همکاری خوبی با این کشـور داشـته‌ایم، چه باید بکنیم، مورد بررسی قرار گرفت.

معاون دیپلماسی وزیر امور خارجه میزان تجارت ایران و افغانستان را بیش از ۳ میلیارد دلار عنوان کرد و گفت: به‌رغم مشکلات، به دلیل علاقه‌ای که در افغانستان به کالاهای ایرانی وجود دارد و بازار بی‌بدیل افغانسـتان، مبادلات دو کشور پایدار بوده است.

وی افزود: در این جلسه، همچنین درباره تداوم مبادلات با دیگر کشورها صحبت شد زیرا ایران می‌خواهد روابط اقتصادی‌اش با دیگر کشـورها با اولویت همسـایگان افزایش پیدا کند.

مهاجر تصریح کرد: به‌رغم تنش‌ها در افغانستان، همه وزارتخانه‌ها تشویق شـده‌اند که مراودات را براساس سیاسـت‌ها پیش ببرند. حداقـل تا امـروز، در روابط اقتصادی ایران با افغانستان هیچ تغییری ایجاد نشده و مراودات از طریق مرزها در حال انجام اسـت. وی ادامه داد: نکته بسیار مهم این است که مراودات ما با افغانستان تقریبا از طریق بخش خصوصی انجام می‌شـود و این مراودات همچنان ادامه پیدا می‌کند. معاون دیپلماسی وزیر امور خارجه با اشـاره به اینکه در حوزه سیاسـی، وزارت خارجه ایجاد آرامش در افغانسـتان را پیگیری می‌کند، تاکید کرد: مراودات اقتصادی ما با افغانستان حتی در دوران تحریم‌ها و ناآرامی‌ها خللی نداشـته و علل عمده آن هم شاید فعالیت بخش خصوصی در این حوزه است. مهاجر همچنین درباره فعالیت‌های وزارت خارجه برای تامین واکسن کرونا، گفت: در مساله تولید داخل و ایجاد تجهیـزات و مواد اولیـه وزارت خارجه نقش بی‌بدیلی داشته است؛ در زمینه واردات واکسن هم همپای تولیدات داخلی فعال هستیم. وی با اشاره به اینکه تکنولوژی واکسن بسیار پیچیده است و هیچ کشوری حاضر نیست آن را در اختیار دیگران قرار دهد، افزود: جمهوری اسلامی توانسته است هم واکسن تولید کند و هر وقت که وزارت بهداشت اعلام نیاز کرد، وزارت خارجه برای تسهیل واردات، اقدامات لازم را انجام داد.

معاون دیپلماسی وزیر امور خارجه اظهار کرد: تجارب کشورها در زمینه کرونا را هم به وزارت بهداشت منتقل کردیم و براساس اعلام وزارت بهداشت، به‌رغم تحریم‌ها توانستیم واکسن‌هایی را از کشورهای مختلف وارد کنیم. همین هفته هم قرار است محموله جدیدی وارد شود و مصاحبه در این باره را باید وزارت بهداشت انجام دهد.

مهاجر گفت: در زمینه سهمیه واکسن کرونا که باید از کووا‌کس می‌گرفتیم از دارایی‌های بلوکه‌شده ما در دیگر کشورها استفاده شد. معاون دیپلماسی وزیر امور خارجه موضوع دیگر جلسه دیروز را مبادلات برقی با کشورهای همسایه اعلام کرد و گفت: بعد از انقلاب، پیشرفت‌های خوبی در زمینه برق داشـته‌ایم و میزان سدها و میزان انرژی تولید شده با قبل از انقلاب قابل مقایسه نیست. مهاجر با اشاره به اینکه برخی از کشورهای دنیا خاموشی سراسری داشتند، افزود: ما هیچگاه در کشور خاموشی سراسـری نداشـتیم و به‌رغم برخی از محدودیت‌ها، کشور ما در حال تولید برق است. وی با اشاره به گزارش وزارت نیرو از وضعیت برق کشـور که در جلسه دیروز قرائت شد، گفت: آنچه که در این جلسه بر آن تاکید شد توسعه مراودات برقی با همسایگان ما است و قرار شد این مراودات افزایش پیدا کند.

معاون دیپلماسی وزیر امور خارجه افزود: همه کشورهای همسایه به هم نیازمند هستند و در جلسه دیروز روی این مساله و تلاش‌های وزارت نیرو در زمینه مبادلات برق تاکید شد. معاون دیپلماسی وزیر امور خارجه همچنین درباره آزادشدن دارایی‌های ایران در عراق اظهار داشت: در سفری که ماه قبل به عراق داشتیم، توافق شد یک هیات بلندپایه از عراق بـه ایران بیاید، دو وزیر عراقی و مدیر بانکی که پول ما در آنجا جمع شده است به ایران آمدند، ملاقات‌ها انجام شد و گشایش‌های خوبی صورت گرفت. مهاجر در ادامه گفت: یکی از موضوعات جلسه دیروز، حضور ایران در نمایشگاه بسیار مهم «اکسپو» بود که مهرماه امسال در دبی برگزار می‌شود. بسیاری از کشورهای دنیا در آن غرفه خواهند داشت و جمهوری اسلامی هم در این نمایشگاه شرکت می‌کند و براساس سـتادی که بهمن‌ماه تشکیل شده اسـت در دو سال گذشته تلاش‌های مستمری صورت گرفته و غرفه‌های زیادی به مساحت ۲ هزار متر مربع در نظر گرفته شده اسـت. وی ادامه داد: گزارشـی از آخرین وضعیت این نمایشگاه ارایه شد و درباره هرچه باشکوه‌تر برگزار شدن این رویداد که نماد مجموعه کشورمان در این نمایشگاه است تاکید شد؛ همچنین مقرر شد نمادهای سنتی ایرانی به عنوان یک تمدن چندین هزار ساله به نمایش دربیاید. آقای مهاجر با اشاره به پیشرفت‌های ایران در سـال‌های بعد از انقلاب گفت: تلاش شد پیشرفت‌ها در این نمایشـگاه به نمایش دربیاید؛ این نمایشـگاه مجموعـه‌ای از فعالیت‌هـای فرهنگـی، اقتصادی و سیاسی-اجتماعی کشور است و می‌تواند نشان دهد کشور ما در چه مرحله پیشرفت علمی قرار دارد.

معاون دیپلماسی وزیر امور خارجه اعلام کرد: غرفه ایران آماده است که در مهرماه شروع به کار کند و قرار شد همه وزارتخانه‌ها تلاش خودشان را انجام دهند تا غرفه‌های پرباری شکل بگیرد و حتی زمینه‌های سرمایه‌گذاری را معرفی کنند که زمینه‌سـاز تعاملات هر چه بیشتر کشور ما با سایر کشورها باشد.

مهاجر همچنیـن گفت: شـرکت‌های دانش‌بنیان و فنی-مهندسی ما در آنجا ظهور خوبی خواهند داشت و امیدوارم نمایشگاه بسیار خوبی را در مهرماه شاهد باشیم.

تحلیل

عوامل رکود تورمی و راهکارهای خروج از آن

ضرورت کنترل تورم برای مقابله با بیماری ضد ثبات‌سازی در اقتصاد

اصلی‌ترین یافته مجموعه عوامل رکود تورمی و راهکارهای خروج از آن اثبات وجود یک بیماری مزمن در اقتصاد ایران است که نتوانسته است سیاست‌های ثبات ساز اقتصادی را پیاده کند و لازم است با اجرای یک برنامه کنترل تورم جامع، اصلاحات ساختاری اساسی در حوزه پولی، بانکی و بودجه‌ای محقق شود. در غیر این صورت بازگشت یک رکود تورمی دیگر حتمی خواهد بود.
کتاب «عوامل رکود تورمی و راهکارهای خروج» در دو جلد، برگرفته از نتایج پژوهشی است که به همت موسسه عالی آموزش و پژوهش مدیریت و برنامه‌ریزی و پژوهشکده پولی و بانکی بانک مرکزی برای بررسی علل رکود تورمی سال‌های ۹۲-۹۰ در اقتصاد ایران و ارائه راهکارهای خروج از آن در سال ۹۳ تعریف شده است.
کتاب عوامل رکود تورمی و راهکارهای خروج که در دو جلد به بررسی نتایج پژوهشی که به همت موسسه عالی آموزش و پژوهش مدیریت و برنامه‌ریزی و پژوهشکده پولی و بانکی بانک مرکزی برای بررسی علل رکود تورمی سال‌های ۹۲-۹۰ در اقتصاد ایران و ارائه راهکارهای خروج از آن در سال ۱۳۹۳ می‌پردازد.
در جلد نخست از این مجموعه عوامل ایجاد رکود تورمی در ایران طی سال‌های ۱۳۹۲-۱۳۹۰ مورد بررسی قرار گرفته است و راهکارها، بایدها و نبایدهای سیاستی مرتبط که بر اساس نتایج پژوهش به دست آمده، ارایه شده است.
نویسندگان محمدحسین رحمتی و سیدعلی مدنی‌زاده در این جلد به سراغ داده‌های اقتصاد ایران رفته و بازارهای مختلف را مورد بررسی قرار داده و حقایق آماری مرتبط با رکود تورمی در بازارهای مختلف را در سه بخش و ۸ فصل کتاب آورده‌اند.
در چکیده این جلد آمده است: رکود تورمی در ایران در سال‌های ۱۳۹۰ و ۱۳۹۲ رخ داده است به‌طوری که از تابستان ۱۳۹۰ تا بهار ۱۳۹۲ تولید ۱۴ درصد، مصرف ۱۳ درصد و سرمایه‌گذاری ۳۶ درصد کاهش یافته و همزمان سطح قیمت‌ها ۷۰ درصد و نرخ ارز ۲۰۰ درصد افزایش داشته است.
در خروج از رکود تورمی اولویت بر کاهش تورم است و تغییر در پارادایم سیاست‌گذاری پولی یکی از شروط لازم کاهش تورم محسوب می‌شود، علاوه بر تدوین سیاست پولی آینده‌نگر و مبتنی بر قواعد ضروری است که تغییرهای ساختاری در نظام پولی مالی و بودجه یک کشور تحقق یابد و در غیر این صورت بازگشت به رکود تورمی شدیدتر محتمل‌ترین اتفاق پیش رو خواهد بود.
در بخش‌های مختلف مطالعه دیده شده است که بهره وری در کوتاه‌مدت اثر مرتبه اول بر تعویق رکود در تولید ناخالص داخلی داشته است در مقابل در درآمد ملی تحریم نفتی اثر مرتبه اول داشته است و بخش بزرگی را از افت شدید مصرف و سرمایه‌گذاری توضیح می‌دهد. بنابراین برای خروج از رکود پیشنهاد می‌شود که سیاست‌های افزایش بهره‌وری اعم از بهبود فضای کسب و کار و اصلاح ساختار در نظام تامین منابع مالی در دستور کار دولت قرار گیرد.
بدیهی است رفع تحریم‌ها می‌تواند به انتقال تکنولوژی و افزایش بهره وری علاوه بر افزایش درآمد ملی ناشی از رفع تحریم‌ها منجر شود ولی بر اساس نتایج پژوهش نمی‌تواند تا مدت زمان طولانی تولید را به سطح اولیه خود بازگرداند.
از طرف دیگر اقتصاد ایران در یک دهه اخیر از نظر ساختاری یک روند نزولی را طی کرده است و ضروری است که جراحی عمیق در ابعاد مختلف انجام گیرد و سیاست‌های کوتاه‌مدت برای درمان ضربه‌های ساختاری کفایت نمی‌کند.
در انتهای این جلد از کتاب نیز به مدل‌سازی رکود تورمی سال‌های ۹۰ تا ۹۲ و تحلیل راهکارهای خروج از آن پرداخته شده است.
در جلد دوم عوامل رکود تورمی و راهکارهای خروج نیز مولفان بر تجارب جهانی رکود تورمی در کشورهای مختلف و نیز به مبانی نظری این موضوع متمرکز شده‌اند.
در چکیده این جلد نیز می‌خوانیم: اگرچه عمده اقتصاددانان در ایران عقیده داشتند که تنها منشأ رکود تورمی شوک عرضه و در تعبیر برخی تحریم بوده است ولی مطالعه تجربیات کشورهای دیگر نشان داد که شوک عرضه در یک ساز و کار تشدید شوک، برای مثال ساختارهای اقتصادی غلط همراه با رفتارهای کج‌دار و مریز در سیاست گذاری دولت نهم و دهم، عوامل اصلی در پیدایش رکود تورمی بوده‌اند.
تجربه کشورهای دیگر حتی بدون یک استثنا نشان می‌دهد که دولت باید ابتدا بر کاهش تورم تمرکز کند. نرخ بهره و جهش آن همواره یک چالش در طراحی برنامه خروج از رکود تورمی است. با سیاست انقباضی بانک مرکزی به منظور کاهش تورم، نرخ بهره افزایش می‌یابد که موجب تشدید رکود، مسابقه بانک‌ها و خفگی اعتبارات می‌شود. پرسش که مردم و سیاست گذاران داشتند آن بود که تورم تا چه زمانی کاهش می‌یابد؟ آنچه را می‌توان به عنوان خلاصه و عصاره مطالعه تجربه کشورهای دیگر اشاره کرد، ضرورت اصلاحات ساختاری در خروج دایمی از رکود تورمی است. اگر ساختار اقتصادی در ایران اصلاح نشود محتمل است تا با یک شوک عرضه ملایم بار دیگر اقتصاد به دام یک رکود تورمی دیگر دچار شود.

بهبود رشد اقتصادی و ذخایر ارزی چشم‌انداز بازار ارز را روشن کرده است

اثر متغیرهای بنیادین بر بازار ارز

گروه بانک و بیمه |

بانک مرکزی اعلام کرد با وجود تشدید تحریم‌های اقتصادی از سوی دولت امریکا در کنار تبعات منفی شیوع ویروس کووید-۱۹ در سطح جهان، تحولات اقتصادی سال ۱۳۹۹ حاکی از عملکرد مناسب اقتصاد کشور و روند رو به بهبود فعالیت‌های اقتصادی در کشور است.
عملکرد مثبت اقتصاد ایران در سال ۱۳۹۹، پیش‌بینی وضعیت مطلوب اقتصاد کشور در سال ۱۴۰۰ به‌طور خاص در ارتباط با تجارت خارجی اقتصاد کشور، وضعیت مناسب ذخایر ارزی کشور و نیز وجود چشم‌انداز مثبت نسبت به تداوم مذاکرات در راستای احیای برجام، حکایت از آن دارند که نوسانات خارج از دامنه نرخ ارز زودگذر بوده و انتظار بر آن است که نرخ ارز همسو با تحولات مثبت وقوع یافته در مولفه‌های بنیادین اقتصاد کشور، در مسیر تعادلی خویش حرکت کرده و شاهد تقویت ارزش پول ملی باشیم.
نوسانات کوتاه‌مدت نرخ ارز طی سال‌های اخیر در کوتاه‌مدت متاثر از تغییر انتظارات نسبت به تحولات بخش خارجی اقتصاد کشور در افق آینده بوده و در این خصوص اخبار مرتبط با برجام در هدایت مسیر حرکتی نرخ ارز موثر بوده است. اما آنچه در نهایت تعیین کننده مسیر تحولات نرخ ارز خواهد بود، متغیرهای بنیادین اقتصاد هستند. در این چارچوب تحلیلی، عوامل بنیادین ناظر بر مجموعه مولفه‌هایی است که جریان عرضه و تقاضای ارز در اقتصاد (نظیر صادرات و واردات کالاها و خدمات و جریانات مالی و سرمایه‌ای اقتصاد با دنیای خارج) را تحت تاثیر قرار می‌دهد و اثرات آنها نیز بر نرخ ارز پایدار است. در ارتباط با عوامل بنیادین اقتصاد کشور می‌بایست اشاره کرد که با وجود تشدید تحریم‌های اقتصادی از سوی دولت امریکا در کنار تبعات منفی شیوع ویروس کووید-۱۹ در سطح جهان، تحولات اقتصادی سال ۱۳۹۹ حاکی از عملکرد مناسب اقتصاد کشور و روند رو به بهبود فعالیت‌های اقتصادی در کشور است. به گونه‌ای که اقتصاد ایران در سال ۱۳۹۹ پس از دو سال، رشد اقتصادی مثبت معادل ۳.۶ درصد را تجربه کرد و رشد اقتصادی بدون نفت نیز در این سال در سطح ۲.۵ درصد رقم خورد. این عملکرد در شرایطی محقق شد که رشد ارزش افزوده تمامی گروه‌های اقتصادی (به غیر از گروه خدمات که همانند سایر کشورهای جهان بیشترین آسیب‌پذیری از شیوع بیماری کرونا را داشته است) در سال ۱۳۹۹ مثبت بوده است. همچنین در فصل چهارم سال ۱۳۹۹، رشد تولید ناخالص داخلی به قیمت پایه (به قیمت‌های ثابت سال ۱۳۹۰) معادل ۷.۷ درصد محقق شد که از ابتدای سال ۱۳۹۶ تاکنون چنین رشدی بی‌سابقه بوده است. ضمن آنکه می‌بایست اشاره کرد آمار و اطلاعات منتشره از رشد اقتصادی سایر کشورهای درگیر با بیماری کرونا نشانگر آن است که طی این دوره، اغلب کشورها با تبعات منفی قابل توجهی در عملکرد تولید ناخالص داخلی مواجه بوده‌اند. علاوه بر این، تشکیل سرمایه ثابت ناخالص به‌عنوان یکی از عوامل مهم موثر بر تداوم رشد اقتصادی که از ابتدای سال ۱۳۹۷ روند نزولی در پیش گرفته بود و این روند با شیوع ویروس کووید-۱۹ در نیمه نخست سال ۱۳۹۹ نیز تداوم یافته بود، در فصول سوم و چهارم سال ۱۳۹۹ به ترتیب با رشد ۲.۲ و ۸.۲ درصدی مواجه گردید که در مجموع رشد ۲.۵ درصدی تشکیل سرمایه ثابت ناخالص در سال ۱۳۹۹ را رقم زده است. بالطبع بهبود وضعیت تشکیل سرمایه ثابت ناخالص داخلی، موید تقویت چشم‌انداز مثبت اقتصادی کشور نزد فعالان اقتصادی است. در کنار این موارد می‌توان به عملکرد مطلوب بخش صنعت در سال ۱۳۹۹ و فراگیری و تحقق رشد مثبت تولید در بسیاری از رشته فعالیت‌های بخش صنعت اشاره کرد؛ به‌طوری که بررسی عملکرد رشد شاخص تولید کارگاه‌های بزرگ صنعتی (۱۰۰ نفر کارکن و بیشتر) به تفکیک رشته فعالیت‌های صنعتی نشان می‌دهد که در سال ۱۳۹۹ از مجموع ۲۴ گروه اصلی، ۲۰ گروه (با ضریب اهمیت ۹۷.۴ درصدی از شاخص کل) از رشد مثبت تولید برخوردار بوده‌اند و تنها رشد ۴ گروه منفی بوده است. در مجموع شاخص تولید کارگاه‌های بزرگ صنعتی (با سهم حدود ۷۰ درصدی از کل ارزش افزوده بخش صنعت) در سال ۱۳۹۹ نسبت به سال قبل از آن افزایش ۸.۷ درصدی داشته است. همچنین این شاخص در فصل چهارم سال ۱۳۹۹ با رشد ۹.۱ درصدی نسبت به دوره مشابه سال ۱۳۹۸ همراه بوده است. مجموع روند تحولات بخش حقیقی اقتصاد در سال ۱۳۹۹ موید آن است که از فصل دوم سال مزبور، اقدامات و سیاست‌های متخذه در مقابله با تحریم‌های دولت امریکا و پیامدهای منفی ناشی از شیوع ویروس کووید-۱۹ با موفقیت همراه بوده و اقتصاد کشور از حالت رکود و رشد منفی اقتصادی خارج شده و انتظار می‌رود با بهره‌گیری از کلیه پتانسیل‌های داخلی اقتصاد کشور، روند مثبت آغاز شده در سال ۱۴۰۰ نیز تداوم یابد و عملکرد مطلوبی در سال تولید، پشتیبانی‌ها، مانع‌زدایی‌ها حاصل شود. ذکر این نکته ضروری است که صندوق بین‌المللی پول ضمن تجدید نظر در پیش بینی‌های قبلی خود در خصوص نرخ رشد اقتصادی کشور در سال ۱۳۹۹، نرخ رشد اقتصادی در سال ۱۴۰۰ را ۲.۵ درصد پیش بینی کرده است. امید می‌رود با بهبود شرایط پیرامونی و روند آغاز شده در سال ۱۳۹۹، عملکرد رشد اقتصادی در سال ۱۴۰۰ بهتر از سال گذشته باشد.

در سال جاری نیز تحولات مولفه‌های بنیادین موثر بر تحولات بازار ارز موید عملکرد مثبت این مولفه‌ها است.
در این خصوص می‌بایست اشاره کرد که طبق آخرین اطلاعات مندرج در گزارش آمار مقدماتی تجارت خارجی منتشره از سوی گمرک، طی دوماهه نخست سال جاری ارزش صادرات گمرکی در حدود ۶.۳ میلیارد دلار بوده که موید افزایش قابل ملاحظه ۴۷.۸ درصدی در مقایسه با مدت مشابه سال ۱۳۹۹ است. ضمن آنکه ارزش واردات گمرکی در این دوره در حدود ۶.۵ میلیارد دلار بوده که حاکی از افزایش ۲۹.۵ درصدی آن نسبت به مدت مشابه سال قبل است. از این رو مشاهده می‌گردد که ارزش صادرات و واردات گمرکی در این مقطع زمانی دارای تراز و توازن نسبی بوده است.
ضمن آنکه در حوزه صادرات نفتی نیز متأثر از افزایش میزان تولید و صادرات نفت خام کشور (در تداوم روند مناسب ماه‌های اخیر) و نیز افزایش بهای این محصول در بازارهای جهانی (در مقایسه با فروردین ماه سال ۱۳۹۹ و افت قیمت جهانی نفت در آن مقطع زمانی)، در فروردین ماه سال جاری شاهد رشد ارزش صادرات نفت خام نسبت به مدت مشابه سال قبل بودیم. از این رو در مجموع تحولات بازرگانی خارجی کشور حاکی از بهبود تراز بازرگانی گمرکی است که به نوبه خود چشم‌انداز مساعدی برای تقویت منابع ارزی کشور ایجاد کرده است که تاثیر مثبتی بر روند نرخ ارز در سال جاری خواهد داشت.

سکه ۱۰ میلیون و ۷۷۰ هزار، دلار ۲۵۲۸۰ تومان

افزایش نرخ دلار در صرافی‌های بانکی

گروه بانک و بیمه | محسن شمشیری |

عصر روز یکشنبه ۱۳ تیر ۱۴۰۰، نرخ دلار در بازار آزاد به ۲۵۲۸۰ تومان رسید و با اعلام هر اونس جهانی طلا به قیمت ۱۷۸۸ دلار، قیمت سکه نیز به ۱۰ میلیون و ۷۶۵ هزار، هر گرم طلای ۱۸ عیار ۱ میلیون و ۷۱ هزار، مثقال طلای آبشده ۴ میلیون و ۶۳۸ هزار تومان، معامله شد.
نرخ دلار در صرافی‌های بانکی (یکشنبه، ۱۳ تیرماه) با ۱۱۹ تومان افزایش نسبت به روز گذشته به رقم ۲۵ هزار و ۲۱ تومان رسید. قیمت فروش یورو در ساعت ۱۳ با ۱۵۱ تومان افزایش نسبت به روز گذشته به ۲۹ هزار و ۷۵۱ تومان رسید. قیمت خرید هر دلار ۲۴ هزار و ۵۲۶ تومان و نرخ خرید هر یورو نیز ۲۹ هزار و ۱۶۲ تومان بود. علاوه بر این، نرخ خرید دلار در بازار متشکل ارزی ۲۴ هزار و ۴۶۲ تومان و نرخ فروش آن ۲۴ هزار و ۶۸۵ تومان اعلام شد. نرخ خرید یورو در این بازار ۲۸ هزار و ۹۸۷ تومان و نرخ فروش آن نیز ۲۹ هزار و ۲۵۱ تومان اعلام شد. همچنین در سامانه نیما در معاملات، حواله یورو به قیمت ۲۵ هزار و ۹۵۷ تومان فروخته و حواله دلار به قیمت ۲۱ هزار و ۹۰۶ تومان معامله شد.
دلار از هشتم خردادماه وارد کانال ۲۳ هزار تومانی شد و در این فاصله به سوی کانال ۲۴ هزار تومان خیز برداشت، اما دوباره کاهش یافت و در کانال ۲۳ هزار تومانی در نوسان بود تا اینکه شنبه گذشته وارد کانال ۲۴ هزار تومان شد و رشد آرام قیمتی را ادامه داد تا اینکه وارد کانال ۲۵ هزار تومانی شد.

▶ افزایش ۱۰ هزار تومانی قیمت سکه

قیمت هر قطعه سکه تمام بهار آزادی طرح جدید (یکشنبه، ۱۳ تیرماه) در بازار تهران با افزایش ۱۰ هزار تومانی نسبت به روز گذشته به رقم ۱۰ میلیون و ۷۷۰ هزار تومان رسید. سکه تمام بهار آزادی طرح قدیم نیز ۱۰ میلیون و ۶۰۰ هزار تومان معامله شد. همچنین نیم سکه بهار آزادی پنج میلیون و ۷۵۰ هزار تومان، ربع سکه سه میلیون و ۷۰۰ هزار تومان و سکه یک گرمی نیز ۲ میلیون و ۳۰۰ هزار تومان قیمت خورد. علاوه بر این، در بازار طلا نیز نرخ هر گرم طلای ۱۸ عیار به یک میلیون و ۷۱ هزار تومان رسید. قیمت هر مثقال طلا نیز چهار میلیون و ۶۴۰ هزار تومان شد. همچنین هر اونس جهانی طلا نیز یک هزار و ۷۸۸ دلار قیمت خورد.
قیمت سکه در آغاز سال جدید ۱۱ میلیون تومان بود که به تدریج روند نزولی را شروع کرد تا به بهای ۹ میلیون تومان رسید. از نیمه اردیبهشت‌ماه، به‌دنبال رشد تدریجی قیمت ارز، بهای سکه اندکی رشد کرد و در این مدت در کانال ۱۰ میلیون تومان در نوسان بوده است. صبح یکشنبه قیمت دلار ۲۵ هزار تومان بود که نسبت به روز قبل، حدود ۱۵۰ تومان کاهش را تجربه می‌کند. قیمت هر یورو به ۲۹ هزار و ۶۰۰ تومان رسید که حدود ۲۶۰ تومان نسبت به آخرین قیمت روز قبل کاهش نشان می‌دهد. قیمت سکه و ارز طی یکشنبه ۱۳ تیر ۱۴۰۰ در مقایسه با روز قبل نوسان اندکی داشت. در بازار قیمت هر گرم طلای ۱۸ عیار ۱ میلیون و ۷۴ هزار و ۶۰۰ تومان و قیمت هر دلار ۲۵ هزار تومان به فروش می‌رسد که در مقایسه با روز قبل نوسان اندکی داشته‌اند. بر این اساس، قیمت سکه تمام بهار آزادی طرح امامی در معاملات با رشد ۵۰ هزار تومانی، ۱۰ میلیون و ۸۰۰ هزار تومان فروخته شد و قیمت سکه تمام بهار آزادی طرح قدیم نیز به ۱۰ میلیون و ۶۰۰ هزار تومان رسید. همچنین هر گرم طلای ۱۸ عیار، یک میلیون و ۷۴ هزار و ۶۰۶ تومان معامله می‌شود و قیمت هر انس طلا در بازارهای جهانی به ۱۷۸۷.۳۵ دلار رسید. هر نیم سکه با ۵۰ هزار تومان افزایش، ۵ میلیون و ۸۰۰ هزار تومان معامله می‌شود و قیمت ربع سکه در بازار آزاد با ۴۰ هزار تومان افزایش، به ۳ میلیون و ۷۵۰ هزار تومان رسیده است.

عرضه ۱۷۰ میلیون دلار در سامانه نیما

بانک مرکزی اعلام کرد: سامانه نیما (شنبه، ۱۲ تیرماه) شاهد عرضه حدود ۱۷۰ میلیون دلار به صورت حواله ارزی به منظور تامین ارز واردات کشور بوده است. از عرضه‌های مذکور حدود ۸۰ میلیون دلار به صورت حواله به منظور تامین ارز واردات کشور بوده است. بر اساس معاملات انجام شده، میانگین موزون نرخ دلاری معاملات ۲۲ هزار و ۲۶۷ تومان بوده است. این امر حاکی از این است که نرخ ارز موثر در واردات کشور نرخ مذکور بوده است. سامانه نیما از نیمه نخست سال ۹۷ پس از تعدیل سیاست‌های ارزی دولت به عنوان مرجع تعیین نرخ خرید و فروش حواله‌های ارزی تعیین شد. نظام یکپارچه معاملات ارزی (سامانه نیما) با هدف تسهیل تامین ارز راه‌اندازی شده و با استفاده از آن، خریداران (واردکنندگان) و فروشندگان (صادرکنندگان) ارز متناسب با نیازهای خود نسبت به انجام عملیات ارزی در محیط الکترونیک اقدام می‌کنند.
سامانه نیما محل تامین ارز کالاهای وارداتی و محل تبادل میان صادرکنندگان و واردکنندگان است و حجم و قیمت معاملات انجام شده در آن در فرایند تعیین نرخ ارز، نقشی تعیین کننده‌دارد.

۳ گام اساسی برای اصلاح نظام بانکی کشور

کامران ندری

قانون پولی و بانکی مصوب سال ۱۳۵۱ این اختیار و اقتدار را به بانک مرکزی به عنوان نهاد مجری نمی‌دهد که بتواند گام‌های اساسی و جدی در راستای اصلاح نظام بانکی کشور بردارد. اصلاح نظام بانکی یکی از ضرورت‌های اقتصاد ماست، این امر نه در شرایط کنونی بلکه در دو دهه گذشته از ضرورت‌های اقتصاد ما بوده که تاکنون اقدامات کافی در این باره انجام نشده است؛ اما باید یکی از اولویت‌های دولت باشد. هر چند دولت‌های قبلی هم پذیرفتند که در این زمینه اقدامات اساسی و جدی انجام شود اما موفقیتی در این حوزه کسب نکردند. در گام اول باید بستر حقوقی و قانونی و در واقع قاعده بازی فراهم شود. گام دوم نیز استفاده از افراد متخصص و خبره حوزه بانکداری است. در نهایت هم باید ابعاد برنامه‌ای که برای اصلاح نظام بانکی در نظر داریم مشخص و شفاف باشد. در اصلاح نظام بانکی باید هزینه‌ها نیز کاملا مشهود باشد، مقامات بالادستی باید متوجه باشند که این اقدام هزینه بر است؛ بنابراین باید محل تامین منابع هم تعیین و به صورت شفاف بیان شود.
از سوی دیگر برای اینکه این اقدامات به مردم فشاری وارد نکند باید نسبت به کنترل تبعات منفی آن اقدام شود که البته کار آسانی نیست بلکه پیچیدگی‌های خاص خود را هم دارد. نباید اینگونه باشد که بدون برنامه و تهیه مقدمات لازم وارد جبهه‌ای شویم که شناخت کافی از آن نداریم و موفق نشویم. طبیعتا برای اصلاح هر فرآیندی، ابتدا باید چارچوب قانونی و حقوقی برای آن تعریف شود بنابراین اولین گام این است که قاعده بازی را به صورت علمی و دقیق معین کنیم تا کسی که می‌خواهد وارد میدان شود، بتواند در چارچوب قانون عمل کند و مطمئن باشد که از حمایت‌های قانونی هم برخوردار است. قانون پولی و بانکی مصوب سال ۱۳۵۱ این اختیار و اقتدار را به بانک مرکزی به عنوان نهاد مجری نمی‌دهد تا بتواند گام‌های اساسی و جدی در راستای اصلاح نظام بانکی بردارد، متاسفانه مسوولان امر در رابطه با اصلاح نظام بانکی از حمایت‌های قانونی لازم برخوردار نیستند و نه در حوزه نظارت بر بانک‌ها و نه در حوزه اعمال سیاست‌های پولی، اقتدار و اختیار لازم را به لحاظ قانونی ندارند. در این شرایط متاسفانه باید تابع تصمیمات دیگران باشند؛ دیگرانی که هیچ مسوولیتی در این حوزه ندارند اما تصمیم می‌گیرند و در نهایت مسوولان بانک مرکزی هستند که باید پاسخگو باشند. تعریف قاعده بازی و دادن اختیار و اقتدار لازم به بانک مرکزی به معنای استقلال بانک مرکزی است. بانک مرکزی باید به قدری قدرت داشته باشد که وقتی سیاست‌مداران برای رسیدن به اهداف خود می‌خواهند از منابع پولی استفاده کنند و به سراغ چاپ پول بروند، به آنها نه بگوید. یا اگر برخی بخواهند برای بانک‌ها نسخه پیچی کنند باید قدرت و اختیار مقابله با آنها را داشته باشد. در نتیجه، این عدم تناسب بین اختیارات و انتظارات و اهداف در قانون پولی و بانکی مصوب ۱۳۵۱ مشهود است؛ بنابراین اولین قدمی که باید برداشته شود این است که ما این قانون را اصلاح و ایرادات را برطرف کنیم و اختیارات لازم را به مقام مسوول مرتبط که در اینجا بانک مرکزی است بدهیم. در این شرایط و در چارچوب این قانون از مقامات بانک مرکزی هم انتظار داشته باشیم تا در راستای اصلاح نظام بانکی قدم بردارند و پاسخگو هم باشند؛ چرا که اختیارات لازم را داده‌ایم و ابهامات قانونی را برطرف کردیم و تنها کاری که باید انجام دهند این است که برنامه‌ای برای اصلاح نظام بانکی در چارچوب آن قانون تهیه کنند و وارد میدان اصلاح شوند. البته در این مسیر باید از اجتهاد شخصی یا تفسیر به رای و... نیز اجتناب کنیم بلکه مبتنی بر تجارب موفق دنیا به صورت علمی مساله را در قانون حل کنیم. مهم‌ترین تهدیدی که در زمینه اصلاح قانون می‌توانیم با آن مواجه باشیم، این است که هر کسی بخواهد دیدگاه و نظر خود را وارد قانون کند. نظریات باید مورد تایید شواهد تجربی در کشورهای مختلف دنیا باشد. یادمان باشد جامعه و اموال مردم وسائل آزمایشگاهی نیستند که بگوییم ایده جدید را اجرا می‌کنیم تا ببینیم چه اتفاقی می‌افتد. اگر بی تدبیری صورت گیرد و بدون اتکا به تجربه دیگر کشورها اقدامی انجام شود قطعا وضعیت مردم به خطر می‌افتد. مرحله بعدی انتخاب افراد متخصص و کاربلد دانست. بعد از اینکه چارچوب قانونی و قاعده بازی را تعریف کردیم و اصلاحات قانونی لازم اعمال شد؛ باید به دنبال افراد مناسب که شناخت کافی نسبت به بانکداری و سیاست‌گذاری پولی دارند و این حوزه را به خوبی می‌شناسند باشیم. در این میان نباید تنگ نظری داشته باشیم؛ یعنی وقتی می‌بینیم در داخل کشور ممکن است تیم تخصصی کاملی نداشته باشیم، طبیعتا باید از مشاوره و مشورت متخصصان دیگر در هر کجای دنیا که هستند استفاده کنیم. مصداق این موضوع فرمایش پیامبر اکرم (ص) است که «علم را بجویید حتی اگر در چین باشد».
در نتیجه آنجایی که دانش و تجربه کافی وجود ندارد، باید سعی کنیم از دانش و تجربیات دیگر کشورها استفاده کنیم یا حداقل از آنها مشورت بگیریم. یادمان باشد سیستم بانکی با دارایی‌های مردم سر و کار دارد و سپرده‌های نزد بانک‌ها دارایی مردم است؛ بنابراین باید به شدت محافظه کاران و محتاطانه رفتار کنیم. اگر تصمیم نادرستی بگیریم حتی می‌تواند تبعات سیاسی اجتماعی گسترده‌ای داشته باشد. سیستم بانکی جای آزمون و خطا نیست بلکه باید تا جایی که می‌توانیم بر پایه دانش و تجربه موفق دیگر کشورها عمل کنیم. اینکه چهار دهه است با مشکل تورم دو رقمی مواجه هستیم یا دو دهه است که با بانک‌هایی سر و کار داریم که می‌دانیم ساختار دارایی‌ها و بدهی‌هایشان با هم همخوانی ندارد یا اینکه مردم بر خلاف دیگر کشورها وقتی با کسری مالی مواجه می‌شوند نمی‌توانند از نظام بانکی با نرخ سود مناسب تسهیلاتی دریافت کنند، یعنی معضلات اساسی نظام بانکی کشور که باید به سرعت حل شود.
اگر بتوانیم اصلاحات را در حوزه پولی و بانکی اعمال کنیم نزدیک به ۵۰ درصد مشکلات اساسی و جدی که ما در کشورمان داریم؛ اعم از تامین مالی خانوارها و تامین مالی بنگاه‌ها یا حفظ ارزش پول ملی و دیگر مسائل حل می‌شود. بهترین راه این است که از دانش روز و تجربیات موفق دنیا در این حوزه استفاده شود. اینطور نیست که این مشکلات فقط در کشور ما بروز پیدا کرده باشد بلکه کشورهای دیگر نیز با این مشکلات روبرو بوده‌اند و توانستند به موفقیت برسند.
اگر در این دولت هم این موضوع اصلاح نشود، مشکل ۴۰ ساله ما ادامه‌دار خواهد بود. هر چند ممکن است تحریم‌ها هم رفع شود و دوباره میزان فروش نفت افزایش یابد و پول نفت به اقتصاد تزریق شود و برای مدتی نرخ تورم روند کاهشی داشته باشد اما بلندمدت نخواهد بود. مانند اتفاقی که بعد از برجام رخ داد و تا حدودی شرایط بهبود یافت اما از ریشه حل نشد. اگر نتوانیم مشکل را حل کنیم نشان دهنده این است که فهم و شناخت کافی را نداریم و به قدری مغروریم که نمی‌خواهیم از دنیا یاد بگیریم. یا موضوع رانت و منافع به میان می‌آید چرا که این سیستم کنونی برای اقلیت خاصی بهشت است.

خبر

بسته جدید ایفای تعهد ارزی و رفع موانع صادرات

رییس جمهور با اشاره به ابلاغ بسته سیاستی چگونگی ایفای تعهدات ارزی از ابتدای سال گفت: تلاش شده در تدوین این بسته سیاستی ضمن رفع موانع پیش روی صادرکنندگان، حمایت‌های لازم از صادرات صورت گیرد. دویست و سی و هشتمین جلسه ستاد هماهنگی اقتصادی دولت روز یکشنبه به ریاست رییس جمهور برگزار شد. در ابتدای این جلسه گزارشی از وضعیت تامین و تسریع در ترخیص کالاهای اساسی از گمرگات کشور ارایه و پس از بررسی در این خصوص تصمیمات لازم اتخاذ شد. بر اساس تصمیمات اتخاذ شده مقرر گردید با توجه به اقدامات فوری منطبق بر قوانین و مقررات کشور طبق مصوبه پیشین ستاد هماهنگی اقتصادی دولت، کمیته‌ای با مسوولیت وزارت صنعت، معدن و تجارت و متشکل از وزارتخانه‌های اقتصاد و دارایی و جهاد کشاورزی و بانک مرکزی با قید فوریت و رعایت قوانین و مقررات مرتبط نسبت به تامین، خرید و تسریع در ترخیص کالاهای اساسی اقدام کنند. دولت در دوران اوج جنگ اقتصادی با تلاش و پیگیری‌های موثر اجازه نداده است تحریم‌های ظالمانه مانع از تامین کالاهای اساسی شود و به همین جهت، علیرغم همه محدودیت‌های ارزی، کالاهای اساسی و ضروری، تولید و به میزان کافی تامین و وارد شده است.

ادامه از صفحه اول

مزایا و معایب آزادسازی دلارهای بلوکه شده

با تشدید تحریم‌های خصمانه دولت امریکا و افزایش فشارهای اقتصادی بر ملت ایران، شرایط اقتصادی کشور با کاهش درآمدهای ارزی از ناحیه صادرات نفت و مشتقات آن مواجه شد و از سوی دیگر با لابی و فشارهای دولت امریکا، منابع ارزی به حق کشورمان در بانک‌های سایر کشورها نظیر کره جنوبی، عراق، ژاپن و... بلوکه شد. اتفاقی که علی‌رغم تلاش‌های دیپلماتیک و رایزنی‌های اقتصادی دولت تدبیر و امید، تنها به وعده‌های دولتمردان طرف مقابل بسنده شد. حال چند وقتی است که مذاکرات احیای برجام با حضور ایران و طرف‌های اروپایی، در جریان است. مذاکراتی که اخبار مثبت و منفی متعددی از آن مخابره می‌شود، اما امیدها برای برطرف شدن تحریم‌های غیرقانونی امریکا و همچنین آزادسازی منابع ارزی کشورمان، بیش از پیش شده است. این شرایط که با کاهش انتظارات تورمی در اقتصاد همراه شده است، تا حدودی از زمان تغییر دولت امریکا از ترامپ به بایدن آغاز شده است. اما آنچه مهم است چشم‌انداز اقتصادی ایران در دوران پس از احیای برجام است؛ جایی که انتظارات برای بازگشت میلیاردها دلار منابع ارزی بلوکه شده ایران به چرخه اقتصادی کشور، افزایش یافته است.

نقش مولفه‌های سیاسی در بورس

اطمینان و امیدواری بیشتری در فضای عمومی بازار سرمایه ایجاد شده است. گزینه یا تحلیل دومی که می‌توان در خصوص وضعیت بازار سرمایه دید، نقش تحولات سیاسی در بازار سهام است که در اصل نشان‌دهنده این است که سیاست و گزینه‌های سیاسی همواره در بورس تاثیرگذار بود. به‌طور دقیق و مشخص رشد شاخص بازار بعد از انتخابات ریاست‌جمهوری سیزدهم، نشان‌دهنده تاثیر تحولات سیاسی بر بورس است. وقتی بورس کشور نسبت به افزایش قیمت‌های جهانی و گزارش شرکت‌ها تا زمان انتخابات بی‌تفاوت بود و بعد از انتخابات در مسیر رشد قرار گرفته، این ایده که بورس کشور متاثر از تحولات سیاسی است را تقویت می‌کند. اگر این پیش‌فرض را به عنوان یک موضوع بنیادی در نظر بگیریم، در آن صورت می‌توان متوجه شد که جهش قبلی در بازار سرمایه کشور و متعاقب آن نوسانات متعدد رخ داده در بازار سهام نیز ناشی از دخالت‌های گاه و بیگاه دولت و تاثیرگذاری تصمیم‌سازی‌های سیاسی در این بازار بوده است. در نتیجه در حال حاضر نیز بازیگرانی که وارد بازار شدند متعلق به طیف خاصی از سیاسیون هستند یا حداقل سرمایه‌گذارانی هستند که دیدگاه سیاسی دارند. به‌طور کلی وضعیت بازار سرمایه می‌تواند در بلندمدت تغییر کند اما باید مهم‌ترین ابهام موجود یعنی مولفه‌های سیاسی در بازار حل و فصل شود، بعد از آن سومین گزینه تاثیرگذار یعنی سهامداران معمول می‌توانند برای معاملات تصمیم‌گیری کنند.

فضای تعلیق بازارها و شاخص‌ها

بنابراین مجموعه‌ای از عوامل منجر به آن شده که فضای عدم قطعیت در اقتصاد تقویت شود و نتیجه این فضای تعلیق در افت شاخص‌های اقتصادی مانند ارز، بورس و... هویدا شوند. اما پرسشی که در این میان می‌توان طرح کرد آن است که این روند تا چه زمانی تداوم خواهد داشت؟ تا زمانی که این شرایط تعلیق و عدم قطعیت جای خود را به نوعی ثبات ندهد، همین وضعیت در بازارها و شاخص‌ها تداوم خواهد داشت. باید امیدوار بود که طی ۲ ماه آینده تا شهریور ماه که مراسم‌های تحلیف، تنفیذ و انتقال دولت انجام می‌شود و شکل و شمایل کابینه سیزدهم مشخص می‌شود، بازارها نیز به یک ثبات نسبی برسند. در واقع با مشخص شدن سیاست قطعی دولت آینده در خصوص بازار ارز، یکسان سازی نرخ ارز، موضوع برجام، fatf و...، شرایط عدم قطعیت جای خود را به نوعی ثبات در تصمیم‌سازی‌ها خواهد داد. بدون توجه به اینکه دولت آینده چه برنامه‌ها و سیاست‌هایی را در پیش خواهد گرفت، خارج شدن از این فضای تعلیق باعث شکل گیری نوعی ثبات در اتمسفر اقتصادی کشور در کوتاه‌مدت خواهد شد تا پس از آن با انتشار رسمی سیاست‌های دولت تکلیف بازارها و شاخص‌ها مشخص شوند.

نزول شاخص بازار پس از ۱۰ روز رشد متوالی

هواشناسی فصل مجامع بورسی

گروه بازار سرمایه |
بورس از نخستین روزهای سال ۱۴۰۰ روزهای چندان معقولی را تجربه نکرد، راهکارهای زیادی از جمله پیشنهادات ۷+۳ در بازار ارایه شد اما؛ کاری از پیش نبرد و همچنان تالار شیشه‌ای نزول رو به صعود ترجیح می‌دهد. این طور که به نظر می‌رسد، بازار سهام پس از چند روز افزایش پی در پی و ۱۰ روز رشد مداوم به دلیل شناسایی سود سرمایه گذاران حقیقی به افت ۳۱۹ هزار افت داشت که در نهایت این شاخص به رقم یک میلیون و ۲۴۳ هزار واحد رسید، تا سهام میان خریداران و فروشندگان دست به دست شود.

پس از فراز و نشیب‌های زیادی که بورس در چند وقت گذشته تجربه کرد، بازار از چهارم خردادماه و با مشخص شدن اسامی نامزدهای نهایی انتخابات ریاست جمهوری با افزایش تقاضا در سهام شاخص ساز و بزرگ روبرو شد که این موضوع توانست روند معاملات این بازار را تحت تأثیر قرار دهد و بار دیگر با توجه به کاهش ریسک‌های اعمال شده در این بازار و بازگشت امید به بازار، شاخص بورس دوباره کانال یک میلیون و ۲۰۰ هزار واحد را پس گرفت.

طی دو روز گذشته شاهد عقب گرد قیمت‌ها و شاخص کل بازار بودیم و پس ۱۰ روز معاملاتی صعود آهسته و پیوسته بازار شاهد پیروزی فروشندگان به خریداران بودیم در حالی که انتظار می‌رفت تا پایان تیرماه سال جاری رشدی مستمر داشته باشیم اما؛ نزول دو روز اخیر وضعیت را برهم زد. نمانگر بازار موفق شد تا از محدوده یک میلیون و ۲۵۰ هزار واحد رد شود و این خبر بسیار مطلوبی برای سهامداران و بازار به حساب می‌آید. این موضوع در حالی رخ می‌دهد که رشد و نوسان نرخ دلار در بازار سهام ادامه دارد. خوش‌بینی به فصل مجامع و گزارش‌های سه‌ماهه سال جاری که کم کم روی سایت کدال خواهند نشست نیز جزو عواملی هستند که بر مبنای آن می‌توان تا حدودی اوضاع بازار سرمایه را ارزیابی کرد. با این حال باید توجه داشت که بدبینی‌ها به بازار سرمایه همچنان به قوت خود باقی است و در شرایطی که نه آینده برجام مشخص شده و نه دولت آینده از هویت اعضای تیم اقتصادی خود پرده برداشته نمی‌توان انتظار خوش‌بینی از فعالان بازار سهام داشت.

بازار سهام همیشه در فصل مجامع وضعیت خوبی داشته و اقبال سرمایه گذاران نسبت به خرید سهام بالا بوده اما؛ طی ماه سال جاری با توجه به عدم اطمینان سهامداران نمی‌توان به صورت کامل دقیق وضعیت را پیش‌بینی کرد اما انتظار می‌رود که اقبال سهامداران با توجه به فصل مجامع افزایش یابد.

هرچند به‌طور سنتی جذابیت تقسیم سود شرکت‌ها و در عین حال اثر روانی رقیق شدن قیمت سهام پس از تقسیم سود هر ساله باعث می‌شد تا شاهد افزایش تقاضا در بازار باشیم، اما امسال با توجه به رکود ۹ ماهه بازار، با نزدیک شدن به فصل مجامع عمومی عادی سالانه شرکت‌های بورسی کارشناسان و فعالان بازار سرمایه بر این باورند که نتیجه تقسیم سودها چندان به تحریک تقاضا در بازار کمک نکند. فعالان بازار تأکید دارند که اگر تحریک نسبی تقاضا و بهبود نسبی در روزهای پیش رو تا پایان فصل مجامع نیز رخ دهد، نه به علت بهره‌مندی از سود مجامع شرکت‌ها، بلکه به علت افت قابل توجه قیمت سهام و نوسانات عادی بازار سرمایه خواهد بود. در این میان باید در نظر داشت که شیوع ویروس کرونا، واگذاری مجامع را به چالشی مهم برای شرکت‌ها تبدیل کرده و با فراگیری و طولانی شدن کرونا، برگزاری این مجامع آنلاین به یک ضرورت تبدیل شده است. اما محدودیت‌های حضور فیزیکی به دلیل بیماری کرونا باعث شده تا مجامع در حال از دست دادن ماهیت و جایگاه پرسشگری توسط سهامداران باشند، امری که تضییع حقوق سهامداران اقلیت و از بین رفتن اصول حاکمیت شرکتی را به دنبال خواهد داشت. همچنین در حالی امسال بیش از ۲۰ میلیون سهامدار عدالت به جمع سهامداران حاضر در مجامع افزوده شده‌اند که یکی از مهم‌ترین معضلات کنونی در شرایط مزبور، نحوه رأی دهی و اظهار نظر از سوی سهامداران در مجامع آنلاین است.

در این میان کارشناسان بازار سهام بر این عقیده‌اند که باید ابزار و راهکار مناسب برای حفظ حجم عظیم سهامداران فراهم شود. از نظر کارشناسان بازار سرمایه موضوع مهم دیگر سیاست تقسیم سود در شرکت‌های سهام عدالت است؛ در این میان روند تقسیم سود به میزان بسیار پایین در کنار مخارج و هزینه‌هایی که منافعی برای سهامداران ندارد، از چالش‌های اساسی این روزهای سهامداران است. همچنین کارشناسان عقیده دارند که سیاست و سیستم پرداخت سود نیازمند بازبینی است. اما در این میان پدیده جدید و کمتر دیده‌شده‌ای در بازار سهام شکل گرفته و آن کاهش نقد شوندگی و قفل بودن بخشی از بازار در صف فروش است. به‌طوری که پدیده مزبور سبب رسیدن قیمت‌ها به سطوح ارزندگی و در نتیجه متعادل شدن نمادها بعد از برگزاری مجامع شده است. به همین دلیل لااقل در بخشی از بازار تمایل کمتری برای شرکت در مجامع وجود دارد. امری که باعث شده شاهد فشار فروش بالا در نمادهای کوچک و متوسط قبل از برگزاری مجامع باشیم. اما در نهایت تأکید می‌شود نکات مثبتی برای تجربه و ثبت فصل مجامع پررونق در پیش رو قرار دارد؛ با توجه به افزایش قیمت‌ها در بازارهای جهانی و تأثیر این امر بر روند قیمتی صنایع کامودیتی محور فعال در بازار سهام و رشد قیمت نفت و همچنین محرک‌های داخلی از قبیل افزایش حجم نقدینگی و افزایش احتمالی قیمت ارز، می‌توان فصل مجامع امسال را فصلی پررونق از حیث افزایش حجم معاملاتی و رشد شاخص بورس دانست.

تالار شیشه‌ای از دریچه یکشنبه

شاخص کل بازار سرمایه در دومین روز کاری هفته یعنی یکشنبه ۱۳ تیرماه دو هزار و ۳۱۹ هزار افت داشت که در نهایت این شاخص به رقم یک میلیون و ۲۴۳ هزار واحد رسید. بر پایه معاملات این روز بیش از پنج میلیارد و ۸۸۹ میلیون سهم، حق تقدم و اوراق بهادار به ارزش ۵۰ هزار و ۴۰۵ میلیارد ریال داد و ستد شد. همچنین شاخص کل (هم‌وزن) با ۷۰۹ واحد کاهش به ۳۸۲ هزار و ۱۴۰ واحد و شاخص قیمت (هم‌وزن) با ۴۵۴ واحد افت به ۲۴۴ هزار و ۴۲۲ واحد رسید. شاخص بازار اول یک هزار و ۵۰۴ واحد و شاخص بازار دوم پنج هزار و ۳۴۹ واحد کاهش داشتند. حقوقی‌ها در این روز حدود ۱۵ میلیارد تومان وارد بازار سهام کردند. ارزش کل معاملات خرد پنج هزار و ۱۰ میلیارد تومان بود، اشخاص حقوقی ۱۵ درصد یعنی ۷۵۰ میلیارد تومان سهام خریدند و مازاد خریدشان مقدار قابل توجهی از کل معاملات نبود. بیشترین تزریق پول حقوقی به بورس و فرابورس در سه گروه «بانک‌ها و موسسات اعتباری»، «شرکت‌های چندرشته‌ای صنعتی» و «سرمایه گذاری‌های استانی» رقم خورد در حالی که بر آیند معاملات گروه‌های «محصولات شیمیایی» و «اطلاعات و ارتباطات» به نفع حقیقی‌ها تمام شد. سه نماد «وتجارت»، «وپاسار» و «وملل» لقب بیشترین افزایش سهام حقوقی را به خود اختصاص دادند، توجه حقیقی‌ها نیز بیشتر به «نوری»، «وان» و «فسرب» معطوف بود.

علاوه بر این در بین همه نمادها، شرکت گسترش نفت و گاز پارسیان با نماد «پارسان» با ۳۵۴ واحد، پالایش نفت تبریز با نماد «شبریز» با ۳۴۷ واحد، پتروشیمی پارس با نماد «پارس» با ۲۳۵ واحد، فروشگاه‌های زنجیره‌ای افق کورش با نماد «افق» با ۱۹۵ واحد، خدمات انفورماتیک با نماد «رانفور» با ۱۶۷ واحد، کشتیرانی جمهوری اسلامی ایران با نماد «حکشتی» با ۱۶۶ واحد، سرمایه گذاری ملی ایران با نماد «ونیکی» با ۱۶۶ واحد، فولاد مبارکه اصفهان با نماد «فولاد» با ۱۴۶ واحد، فولاد خراسان «فخاس» با ۱۳۶ واحد و پارس خودرو با نماد «خپارس» با ۱۳۶ واحد تأثیر مثبت بر شاخص بورس داشتند. در مقابل شرکت سرمایه گذاری تامین اجتماعی با نماد «شستا» با ۷۸۰ واحد، پالایش نفت اصفهان با نماد «شپنا» با ۷۲۱ واحد، پالایش نفت تهران با نماد «شتران» با ۵۹۹ واحد، مخابرات ایران با نماد «اخابر» با ۵۳۹ واحد، بانک ملت با نماد «وبملت» با ۴۵۰ واحد، گروه مدیریت سرمایه گذاری امید با نماد «وامید» با ۲۱۸ واحد، ایران خودرو با نماد «خودرو» با ۱۹۵ واحد، بانک صادرات ایران با نماد «وبصادر» با ۱۸۸ واحد، پتروشیمی شازند با نماد «شاراک» با ۱۵۱ واحد، شرکت ارتباطات سیار ایران با نماد «همراه» با ۱۴۸ واحد و شرکت سرمایه گذاری سهام عدالت استان کرمان با نماد «سکرمان» با ۱۴۵ واحد تأثیر منفی را بر شاخص بورس داشتند.

بر پایه این گزارش، در دومین روز کاری هفته شرکت لیزینگ کارآفرین با نماد «ولکار»، گروه مدیریت ارزش سرمایه صندوق بازنشستگی کشوری با نماد «ومدیر»، گروه دارویی برکت با نماد «برکت»، شرکت سرمایه گذاری تامین اجتماعی با نماد «شستا»، سایپا با نماد «خساپا» و ایران خودرو با نماد «خودرو» در نمادهای پرتراکنش قرار داشتند. گروه خودرو هم در معاملات امروز صدرنشین برترین گروه‌های صنعت شد و در این گروه دو میلیارد و ۱۴۶ میلیون برگه سهم به ارزش چهار هزار و ۷۶۴ میلیارد ریال داد و ستد شد.

فرابورس افزایشی شد

روز یکشنبه شاخص فرابورس نیز بیش از چهار واحد افزایش داشت و بر روی کانال ۱۸ هزار و ۱۱۶ واحد ثابت ماند. همچنین در این بازار دو میلیارد و ۱۳۶ میلیون برگه سهم به ارزش ۲۰ هزار و ۲۷ میلیارد ریال داد و ستد شد. در این روز شرکت پتروشیمی مارون با نماد «مارون»، صنعتی مینو با نماد «غصینو»، پتروشیمی تندگویان با نماد «شگویا»، تولید نیروی برق دماوند با نماد «دماوند»، بیمه تجارت نو با نماد «بنو»، توسعه و عمران استان کرمان با نماد «کرمان»، مجتمع صنایع لاستیک یزد با نماد «پیزد» و ویتانا با نماد "غویتا" تأثیر مثبت بر شاخص فرابورس داشتند. همچنین شرکت سهامی ذوب آهن اصفهان با نماد «ذوب»، پلیمر آریا ساسول با نماد «آریا»، تولید برق عسلویه مپنا با نماد «بمپنا»، شرکت آهن و فولاد ارفع با نماد «ارفع»، بیمه اتکایی ایرانیان با نماد «اتکای»، گروه توسعه مالی مهر آیندگان با نماد «ومهان»، آسیا سیر ارس با نماد «حآسا» و توسعه مولد نیروگاهی جهرم با نماد «بجهرم» با تأثیر منفی بر شاخص فرابورس همراه بودند.

واریز بخش دوم سود سهام عدالت تا آخر هفته

محمدعلی دهقان دهنوی، رییس سازمان بورس و اوراق بهادار در مورد اینکه قرار بود نام اسامی شرکت‌هایی که سود سهام عدالت را به حساب شرکت سپرده گذاری مرکزی واریز نکرده بودند تا پایان هفته قبل اعلام شود، توضیح داد: هنوز به جمع‌بندی برای اسامی نرسیده‌ایم، اما تا آخر این هفته هم اسامی اعلام می‌شود و هم سود به حساب مشمولان واریز خواهد شد.

وی در مورد اینکه وزیر اقتصاد زمان واریز سود را عید قربان اعلام کرده بود نیز توضیح داد: وزیر اعلام کرده بود که بخش دوم سود تا عید قربان واریز می‌شود، بنابراین اگر جمع‌بندی تمام شود تا آخر هفته جاری، سود واریز خواهد شد.

بر اساس این گزارش، سود سهام عدالت سال‌های ۱۳۹۵ تا ۱۳۹۷ طی یک مرحله به حساب مشمولان سهام عدالت واریز شد اما سود سال ۱۳۹۸ سرنوشت دیگری داشت و قرار شد طی دو مرحله به حساب سهامداران واریز شود. در این راستا، مرحله نخست سود در ۲۸ اسفند سال گذشته واریز شد و مشمولان ۵۰ درصد سود سهام خود را دریافت کردند.

بازار سرمایه

جذب سرمایه گذاری در بورس با طرح مالیات بر سوداگری

هادی حق شناس اقتصاددان و تحلیل گر اقتصادی با اشاره به موضوع طرح مالیات بر سوداگری و اینکه این طرح سال‌هاست در کشورهای توسعه یافته اجرا می‌شود گفت: با توجه به وجود افرادی که اقدام به ذخیره سکه، دلار یا خرید و فروش مسکن کرده و پس از مدت کوتاهی، اقدام به فروش آن تحت عنوان تجارت و سود بیشتر می‌کنند، اجرای این طرح یک ضرورت به شمار می‌رود. وی با بیان اینکه زمانی این قانون و طرح، اجرای کامل خواهد شد، که بتوانیم با ایجاد زیرساخت‌ها، دریافت مالیات بر درآمد و مالیات بر عایدی سرمایه را از فعالان اقتصادی آغاز کنیم، توضیح داد: در صورتی که دریافت این مالیات در تمام پایه‌های اقتصادی در کشور برقرار شود، از روند پیش روی سوداگری در اقتصاد کشور جلوگیری خواهد شد. حق شناس عنوان کرد: بنده به عنوان یک کارشناس اقتصادی و بسیاری از فعالان بازار موافق اخذ این مالیات هستیم، چرا که پول از جریان تولید خارج نشده و دریافت این مالیات می‌تواند علاوه بر تامین مالی دولت، اقتصاد کشور را ساماندهی و مانع پیشروی فعالیت‌های هیجانی در بازار شود. وی با بیان اینکه با اجرای این طرح، در آینده‌ای نه چندان دور، شاهد سامان دهی بازار خواهیم بود؛ اظهار داشت: یکی از اهداف اصلی ما مناسب‌سازی بازار جهت سرمایه گذاری‌های بیشتر است و با توجه به اینکه در کشورهای توسعه یافته مجموع درآمدها نیز مشمول مالیات می‌شود، بهتر است این اتفاق در کشور ما نیز در جهت مناسب‌سازی بازار و افزایش میزان سرمایه گذاری شکل اجرایی تری به خود گیرد. این اقتصاددان ادامه داد: با اجرای این طرح به زودی شاهد افزایش فعالیت‌های تولیدی و کاهش نوسان در بازار قیمتی خواهیم بود. هادی حق شناس یادآور شد: شاید تضمینی برای اجرای کامل این طرح وجود نداشته باشد اما اجرای این طرح، ضمن افزایش تولید، زمینه را برای افزایش سرمایه گذاری در کشور فراهم ساخته و دست سوداگران و دلالان را از بازار کوتاه خواهد کرد. وی با اعلام اینکه این طرح می‌تواند بازدارنده باشد تا بازار سوداگری شکل نگیرد، خاطرنشان کرد: این طرح می‌تواند مانع جدی برای افرادی باشد که در بازارهای مختلف به دنبال سوداگری هستند و البته دریافت مالیات از عایدی سرمایه مسیری است که همه کشورها آن را طی کرده‌اند. وی در پاسخ به اینکه آیا این طرح می‌تواند اثر مثبتی بر بورس بگذارد، بیان کرد: ممکن است این نقدینگی و سرمایه به جای اینکه به سمت سوداگری در بازارهای سکه، طلا، ارز، خودرو یا مسکن حرکت کند وارد بازار سرمایه شده به تقویت این بازار کمک کند.

مجمع عمومی عادی سالیانه شرکت فولاد خوزستان برگزار شد

مجمع عمومی عادی سالیانه شرکت فولاد خوزستان برای سال منتهی به ۱۳۹۹/۱۲/۳۰ با حضور ۶۵/۷۰ درصد از سهامداران برگزار شد.

به گزارش خبرنگار روابط عمومی، مجمع عمومی عادی سالیانه شرکت فولاد خوزستان با حضور نمایندگان جمعی از سهامداران، مدیرعامل، اعضای هیات مدیره، حسابرس مستقل و بازرس قانونی، نماینده سازمان بورس و اوراق بهادار و مسئولان شرکت فولاد خوزستان نهم تیرماه ۱۴۰۰ در تالار طوبی دویست دستگاه و همزمان بصورت برخط برای مشاهده سایر سهامداران برگزار شد.

در ابتدای مراسم با دعوت محمدمهدی مومن زاده رییس مجمع عمومی عادی سالیانه شرکت فولاد خوزستان از اعضای هیات رییسه، مجمع عمومی به صورت رسمی و با حضور ۶۵/۷۰ درصد سهامداران این شرکت آغاز شد.

در ادامه رئیس مجمع عمومی با بیان این جمله که سودآوری و حمایت از سهامداران وجه تمایز این شرکت نسبت به دیگر تولیدکنندگان فلزات اساسی است، افزود: در سال ۱۳۹۹ سیاست هیات مدیره، حمایت حداکثری از سهامداران بود. بازارگردانی، حاشیه سود مناسب، خرید سهام خزانه و نقدشوندگی سهم در بازار بورس از جمله مهم‌ترین اقدامات سال گذشته بود. اعتقاد داریم زمانی یک بنگاه اقتصادی می‌تواند موفق عمل کند که تحولی در تفکر راهبردی ایجاد کند. وی تاکید کرد: هیات مدیره با تفکر خلق ارزش افزوده برای ذینفعان پای به عرصه گذاشته است. در این تفکر همه ذینفعان از جمله: سهامداران، کارکنان، خانواده کارکنان، بازنشستگان و شهروندان اهوازی در نظر گرفته می‌شوند. در راهبرد نوینی که در دنیای امروز مبنای سازمان‌های پیشرو در نظر گرفته می‌شود، ملاک تصمیم‌گیری تفکر ارزشی است. در این روش فرصت‌های تصمیم‌گیری به صورت جمعی اجرایی می‌شود و دیگر خبری از رفتارهای منفعلانه نیست.

امین ابراهیمی مدیرعامل شرکت فولاد خوزستان با اشاره به طرح‌های توسعه شرکت اظهار داشت: دستیابی به فناوری‌های نوین، کاهش قیمت تمام‌شده محصول و یکپارچه‌سازی زنجیره فولاد از معدن تا نورد از مهم‌ترین فاکتورهای دستیابی به موفقیت در عرصه صنعت فولاد است. در سال ۱۴۰۰ ظرفیت تولید فولاد کشور ۳۹ میلیون و ۴۰۰ هزار تن شمش فولادی به روش احیاء مستقیم است. بر مبنای این مقدار تولید، ۳۷ میلیون و ۲۰۰ هزار تن تولید آهن اسفنجی مورد نیاز بوده که در این شرایط با ۱۰ میلیون تن کسری آهن اسفنجی مواجه هستیم. با تعریف طرح های توسعه‌ای و افزایش ظرفیت تولید زیر سقفی باید این مقدار کسری را جبران کرد.

ابراهیمی در ادامه گفت: از ۵۵ میلیون تن شمش فولادی در چشم‌انداز ۱۴۰۴، پنجاه میلیون تن به روش احیاء مستقیم است. برای دستیابی به این میزان تولید ۶۰ میلیون تن آهن اسفنجی مورد نیاز است. در افق ۱۴۰۴ سرانه مصرف فولاد به ازای هر نفر ۴۴۰ کیلوگرم می‌باشد. با در نظر گرفتن این رقم، ۳۶ میلیون تن شمش تولیدی کشور، مصرف داخلی است. ۱۹ میلیون تن ظرفیت صادرات باقی می‌ماند. پیش‌بینی سهم صادرات فولاد ۱۰ میلیارد دلار است. فولاد خوزستان بستر مناسبی برای سرمایه‌گذاری و اجرای طرح‌های توسعه است. نیروی متخصص، دسترسی به آب‌های آزاد و حامل‌های انرژی، موقعیت جغرافیایی و دارا بودن اسکله اختصاصی بخشی از امکانات ویژه مجموعه فولاد خوزستان در تعریف طرح‌های توسعه به شمار می‌آید. همچنین محصولات تولیدی شرکت فولاد خوزستان صادرات محور هستند. مدیرعامل شرکت فولاد خوزستان ضمن اشاره به دستاوردهای سال ۱۳۹۹ افزود: تولید سه میلیون و ۸۰۰ هزار تن شمش فولادی، پنج میلیون و ۷۶۱ هزار تن گندله، سه میلیون و ۹۰۰ هزار تن آهن اسفنجی، فروش ۳ میلیون و ۶۰۰ هزار تن محصول اصلی در بازارهای داخلی و صادراتی، صادرات یک و نیم میلیون تن محصول به ارزش ۴ میلیون و ۹۰۰ هزار دلار، رشد ۲۳۴ درصدی سود خالص به ازای هر سهم، بخشی از دستاوردهای شرکت فولاد خوزستان در سال ۱۳۹۹ هستند. در کنار این موارد، کسب تندیس واحد صنعتی نمونه استانی، دریافت لوح تقدیر و تندیس مدیر عالی، دریافت تقدیرنامه از بانک مرکزی در بازگشت منابع ارزی و انتخاب طرح ساخت دستگاه جمع آوری وکیوم و تزریق گاز مبرد از جمله افتخارات شرکت در سال ۱۳۹۹ به شمار می‌آیند. وی از پیشرفت ۶۵ درصدی پروژه پست برق ۴۰۰ کیلوولت خبر داد و اضافه کرد: توسعه و بهره‌برداری از شبکه آب RO، تکمیل سویچ گیر ۳۳ کیلوولت پست اصلی برق، راه‌اندازی اسکله آبگیر تصفیه‌خانه آب کوت‌عبدالله، احداث کارخانه اکیسژن ۴ و نوسازی کابل‌های کوره ۳ و راکتور کوره ۴ بخشی از طرح‌های در دست اقدام شرکت فولاد خوزستان است. همچنین تکمیل و بهره‌برداری ۴ طرح زیست‌محیطی در زمینه مهار انتشار گرد و غبار، اجرای برنامه ممیزی شخص ثالث نظام مدیریت زیست‌محیطی، بهره‌برداری و توسعه شبکه پایش آلاینده‌های زیست‌محیطی و تدوین گزارشات سه ماه خوداظهاری در زمینه پایش آلاینده‌های زیست‌محیطی در حیطه محیط زیست در حال اجرا هستند. ابراهیمی در پایان گفت: توسعه فولاد خوزستان در پهنه کشور از شمال شرق تا جنوب غرب اجرا شده است. سرمایه‌گذاری در پهنه آباده جازموریان در طرح شرکت ایساتیس، تامین کنسانتره با راه‌اندازی شرکت صنعتی و معدنی توسعه فراگیر سناباد، تولید گندله و آهن اسفنجی در شرکت فولاد خوزستان و شرکت صنعت فولاد شادگان و تلاش برای تملک سهام فولاد اکسین، در واقع فرآیند شرکت فولاد خوزستان در تکمیل زنجیره ارزش فولاد را تشکیل می‌دهند. شرکت فولاد خوزستان با تدوین شعار محوری «تکمیل زنجیره ارزش و تولید پایدار با تمرکز بر اجرای طرح‌های توسعه، ایمنی، محیط زیست و بهداشت محیط کار و ارتقای جایگاه سرمایه‌های انسانی» اقدام به تدوین سند برنامه عملیاتی سال ۱۴۰۰ نموده است. از جمله مهم‌ترین برنامه‌های در دست اجرا در سال ۱۴۰۰ می‌توان به: تولید سه میلیون و ۸۰۰ هزار تن شمش فولادی، اجرای طرح‌های توسعه و متوازن‌سازی، ظرفیت خطوط تولیدی، به ظرفیت رساندن کارخانه احیاء مستقیم فولاد شادگان و تکمیل پروژه فولادسازی، پیشرفت طرح احداث مگا مدول آهن اسفنجی (زمزم ۳)، ارتقای بهره‌وری نیروی انسانی و کاهش نرخ مصارف مواد و انرژی و بهینه‌سازی قیمت تمام شده محصولات اشاره کرد. فولاد خوزستان شرکت پیشرو در تولید فولاد است. سیاست مجموعه فولاد خوزستان صادرات محصولات تولیدی با اولویت تامین شرکت‌های نوردی داخلی است.

در ادامه این مراسم محمدمهدی مومن زاده رییس مجمع و امین ابراهیمی مدیرعامل به سوالات سهامداران که به صورت برخط این مجمع را مشاهده می‌کردند، پاسخ دادند.

گزارش خبرنگار ما حاکی است، در نهایت گزارش حسابرس و بازرس موسسه ارقام‌نگر آریا قرائت و به تصویب اعضا رسید. در پایان مجمع و با تصویب سهامداران، از میزان ۲۳۳۸ ریال سود خالص، به هر سهم مبلغ ۸۰۰ ریال سود تعلق گرفت.

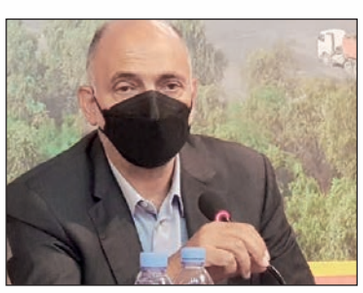

در شهر

ارتقاء درجه ۸ شهرداری در کشور

حسین رجب صلاحی، معاون امور شهرداری‌های سازمان شهرداری و دهیاری‌های کشور از ارتقا درجه ۸ شهرداری کشور از سوی وزیر کشور خبر داد. به گزارش خبرگزاری مهر، رجب صلاحی اظهار کرد: درجات جدید پس از بررسی مدارک و مستندات مربوط به درجه‌بندی در کارگروه ساماندهی درجه‌بندی شهرداری‌ها در معاونت امور شهرداری‌های سازمان شهرداری‌ها و دهیاری‌های کشور تعیین و از سوی وزیر محترم کشور به استانداران ابلاغ شد. وی اعلام کرد: در استان مازندران درجه شهرداری بابلسر و در استان تهران درجه شهرداری نسیم شهر به ۹ ارتقا یافت. در استان خوزستان درجه شهرداری شادگان به ۸ و درجه شهرداری قلعه تل به ۵ ارتقا یافت. رجب صلاحی همچنین گفت: در استان سیستان و بلوچستان درجه شهرداری خاش به ۸ و درجه شهرداری بنت به ۳ ارتقا یافت. در استان فارس درجه شهرداری جویم به ۵ و در استان گیلان درجه شهرداری اسالم به ۴ ارتقا یافت. معاون امور شهرداری‌های سازمان شهرداری‌ها و دهیاری‌های کشور در خصوص درجه‌بندی شهرداری‌ها یادآور شد: بر اساس دستورالعمل ابلاغی وزارت کشور، شهرداری‌هایی که چهار سال از زمان ابلاغ آخرین درجه آنها گذشته، می‌توانند پیشنهاد ارتقا درجه خود را بعد از تایید استانداری به سازمان شهرداری‌ها و دهیاری‌های کشور ارسال نمایند. به گفته رجب صلاحی، ارتقای درجه شهرداری‌ها به استناد تبصره (۳) ماده (یک) آیین نامه حقوق و مزایای شهرداران مصوب (۱۳۷۰/۴/۱) هیات وزیران و اصلاحیه‌های بعدی آن و بر اساس شیوه‌نامه و عوامل ناظر بر درجه‌بندی شهرداری‌ها که طی نامه شماره (۳۴۷۹ مورخ ۹۴/۱/۱۹) به تایید سازمان مدیریت و برنامه‌ریزی وقت کشور رسیده، انجام شده است.

چرا یاسر هاشمی برای قرارداد با شهرداری انتخاب شد؟

سید مالک حسینی، مدیرعامل سازمان رفاه، خدمات و مشارکت‌های اجتماعی شهرداری تهران توضیحاتی درباره دلایل عقد قرارداد این سازمان با موسسه متعلق به یاسر هاشمی‌رفسنجانی مطرح کرد. به گزارش تسنیم، به تازگی خبری مبنی بر قرارداد ۴۲۰ میلیون تومانی سازمان رفاه، خدمات و مشارکت‌های اجتماعی شهرداری تهران با یاسر هاشمی‌رفسنجانی برادر رییس کنونی شورای شهر تهران در برخی رسانه‌ها منتشر شد. این قرارداد مربوط به اسکان همراهان بیمارانی بود که از شهرستان به تهران می‌آیند اما عقد این قرارداد در روزهای پایانی فعالیت مدیریت شهری و با یکی از نزدیکان اعضای شورای شهر، شائبه‌هایی به همراه داشت. مدیرعامل سازمان رفاه، خدمات و مشارکت‌های اجتماعی شهرداری تهران با اشاره به قرارداد سازمان رفاه با موسسه خیریه «رها» با اشاره سرگردانی همراه بیماران در اطراف بیمارستان‌ها اظهار کرد: شهرداری تهران در سال ۹۳ تصمیم به راه‌اندازی مراکزی تحت عنوان «همراه‌سرا» گرفت. در حال حاضر تعداد این مراکز ۸ مورد است (در مجاورت ۷ بیمارستان) و مجموعاً ۲۶۰ تخت به صورت روزانه در اختیار همراهان بیماران قرار می‌گیرد اما طبق آمار به ۳۰۰ تخت دیگر نیاز است تا بتوانیم این مشکل را به حداقل ممکن برسانیم.

وی افزود: سیاست ما این بود که به جای تصدی‌گری یا اختصاص ملک از سوی شهرداری (با هزینه‌های بسیار بالا)، خرید خدمت و مشارکت کنیم تا از ظرفیت‌های موجود استفاده شود. موسسه رها که از سال گذشته پیشنهاد همکاری خود را مطرح کرده بود، دارای یک سامانه بسیار به‌روز و هوشمند است که با حداقل نیروی انسانی (سه نفر) فعالیت می‌کند. وی با اشاره به کارکرد سامانه مذکور گفت: این سامانه با مددکاران بیمارستان‌ها در ارتباط است؛ همراهان یک بیمار به مددکار بیمارستان اعلام می‌کنند که توان پرداخت هزینه اقامت را ندارند و آنها نیز شرایط اقتصادی آنها را بررسی و در صورت تأیید، مشخصات آنها را در سامانه درج می‌کنند؛ این سامانه نیز به‌صورت سیستماتیک مشخص می‌کند که کدام مرکز اقامتی شامل هتل، مسافرخانه و متل ظرفیت خالی دارند و همراهان بیمار می‌توانند به آن مرکز مراجعه کنند. حسینی اظهار کرد: موسسه رها توافقی با اتحادیه هتلداران تهران دارد و آنها نیز بر اساس مسوولیت اجتماعی خود تخفیف مناسبی در نظر می‌گیرند؛ در این قرارداد متوسط نرخ روزانه برای هر نفر حدود ۱۲۰ هزار تومان است؛ از این رقم ۷۰ هزار تومان را شهرداری و ۵۰ هزار تومان را موسسه رها میپردازد بنابراین اینطور نیست که شهرداری همه هزینه را متقبل شود. بر اساس اظهارات موسسه رها، تعدادی نیکوکار نیز با این موسسه همکاری دارند و بخشی از سهم ۵۰ هزار تومانی رها را تأمین می‌کنند.

او افزود: خدمت ارزنده دیگری از سوی این موسسه در این روند تعریف شده و آن هماهنگی با یکی از تاکسی‌های اینترنتی برای اختصاص یک رفت و برگشت رایگان به همراهان بیماران است. همچنین اگر بین همراهان بیمار کودک هم باشد، در شرایط غیر کرونایی امکان استفاده از اماکن تفریحی نیز تعریف شده است؛ نکته‌ای که وجود دارد این است که در این روند، عزت و احترام همراهان بیمار رعایت می‌شود و در محل اقامتی بدون دغدغه دوره حضور در تهران را سپری می‌کنند.

او تصریح کرد: ما موسسات مختلف را بررسی کرده‌ایم؛ رها تنها موسسه‌ای است که فلسفه وجودی‌اش، پرداختن به این امور است؛ در سال ۹۶ که بیمارستانی در خراسان شمالی به نام آیت‌الله هاشمی‌رفسنجانی توسط وزارت بهداشت راه‌اندازی شد، برخی از مراجعان بیماران با این مشکل مواجه بودند از این رو مدلی که در تهران مطرح شده را در چند شهر دیگر از جمله بجنورد اجرا کردند.

برخی اعضای پارلمان شهری پایتخت خواستار برگزاری نشست مشترک با منتخبان شورای شهر شدند

مناقشه میان شورای پنجم و شورای منتخب

گروه راه و شهرسازی |

«جذب نیرو»، «مصوبه برج باغ‌ها»، «میزان بدهی‌های شهرداری» و مواردی از این دست طی روزهای رفته از تیرماه سال جاری، به محل مناقشه و چالش میان اعضای کنونی شورای شهر و اعضای منتخب این شورا در دوره ششم تبدیل شده است. در حالی که اعضای شورای پنجم بر این باورند که نه تنها استخدامی در این دوره صورت نگرفته بلکه بخشی از نیروهای مازاد شهرداری نیز تعدیل شده‌اند، اعضای شورای ششم، مدیریت شهری دوره پنجم را به استخدام چند هزار نفر در شهرداری تهران متهم می‌کنند. اعضای شورای پنجم اعلام کرده‌اند که در این دوره هیچ گونه بدهی به بدهی‌های سابق شهرداری اضافه نشده اما اعضای منتخب می‌گویند، بدهی‌های ۶۰ هزار میلیارد تومانی شهرداری در دوره پنجم ایجاد شده است. مدیریت شهری کنونی از حفظ درختان و باغات تهران به عنوان یکی از افتخارات خود یاد می‌کند، اما اعضای منتخب شورا در نقطه مقابل، مدیریت شهری کنونی را متهم به انهدام باغات و درختان شهر کرده است. در چنین شرایطی است که رییس و برخی از اعضای شورای پنجم تمایل دارند با اعضای منتخب شورا نشست مشترکی برگزار و اطلاعات دقیق را به آنها ارایه کنند. البته قرار است امروز مدیران شهرداری تهران با اعضای منتخب شورا نشست مشترکی برگزار کنند.

تحلیل با اطلاعات غلط

محسن هاشمی در پایان جلسه دیروز شورای شهر تهران در جمع خبرنگاران گفت: جلسه با برخی تذکرها نسبت به انتقادات منتخبین شورای ششم شروع شد و بعضا گفته شد برخی از آنها ماهیت شورای شهر را درک نکردند و با اطلاعات غلط اعلام نظر کردند و برخی از همکاران ما درخواست کردند که جلسات هماهنگی و هم‌اندیشی را با شورای ششم برگزار کنیم و سوءتفاهم پیش نیاید. او ادامه داد: قرار شد هماهنگی را انجام دهیم تا اولین جلسات را با اعضای شورای ششم داشته باشیم.

املاک واگذار شده فراتر از ۳ هزار مورد

هاشمی همچنین با اشاره به بازگشت لایحه ساماندهی املاک شهرداری به کمیسیون گفت: این لایحه سه شنبه مجددا در دستور قرار گیرد. سوءتفاهماتی پیش آمد و فکر کردند منظور ما از واگذاری به تملک دیگران در آوردن است در صورتی که واگذاری تنها حق بهره‌برداری را شامل می‌شود. در حال حاضر ۲۶۰۰ ملک واگذار شده وجود دارد و باز هم می‌گویند که املاک واگذار شده و شناسایی نشده دیگری نیز وجود دارد و ممکن است این رقم به بیش از ۳ هزار ملک برسد. عملاً ما کاری را که در گذشته به صورت غیرقانونی انجام شده بود مورد تایید قانونی قرار دادیم. رییس شورای شهر تهران در واکنش به اینکه آقای چمران اعلام کردند سند جذب دقیقه نودی ۲ هزار نیرو در شهرداری تهران را دارند، گفت: آقای چمران چنین حرفی نزدند. این مساله سوءتفاهم رسانه‌ای است. شورای شهر به‌شدت مواظب بود که در شهرداری افزایش پرسنل نداشته باشیم و سیاست کاهش را نیز در پیش گرفت و از همان ابتدا نامه‌ای را امضا کردم که که ۴ تا ۶ درصد سالانه باید کاهش نیرو داشته باشیم که این دستور مورد تخریب هم قرار گرفت.

هاشمی ادامه داد: ما این مسیر را بدون اینکه کسی مشکلی پیدا کند ادامه دادیم و توانستیم ۱۱ هزار نفر از نیرو در شهرداری را کاهش و از ۷۰ هزار نفر به ۵۹ هزار نفر برسانیم. اینکه می‌گویید چند نفر استخدام شدند، مربوط به قانون ایثارگران است. او افزود: این قانون اجازه می‌دهد ایثارگرانی که در شهرداری به صورت قراردادی یا هر سبک دیگری مشغول به فعالیت هستند، تعیین تکلیف شده و استخدام رسمی شوند. به تناسبی که پست از اداری استخدامی برای شهرداری ایجاد می‌شود این افراد خود به خود استخدام می‌شوند. آقای چمران نیز قطعا در جریان هستند. تعداد ایثارگران ۲ هزار و ۷۰۰ نفر هستند و نمی‌دانم برای چه تعداد از اینها این اتفاق رخ داده است. هاشمی ادامه داد: نکته دوم بحث مجوز اداره استخدامی برای به استخدام درآوردن کسانی است که در شهرداری به صورت قراردادی سال‌ها است، مشغول به کار هستند. این اتفاق سال ۹۵ رخ داد و در انتهای شورای قبلی حدود ۴ تا ۵ هزار نفر را به همین سبک استخدام کردند. الان مدتی است که شهرداری تهران از سازمان اداری استخدامی درخواست کرده است به شهرداری اجازه دهند بین دو هزار تا دو هزار و ۱۰۰ نفر را به این روش استخدام کنند. رییس شورای شهر تاکید کرد: هدف شهرداری این نیست که نیرویی از بیرون جذب کند بلکه کسانی را که مدت‌ها است در شهرداری مشغول فعالیت هستند را استخدام کنند. این موضوع زیر نظر سازمان اداری استخدامی انجام می‌شود و فکر نمی‌کنم پروسه در این دوره هم کامل شود و احتمالا به دوره شورای ششم برسد. او به شوخی گفت: احتمالا نظر شورای ششمی‌ها این بوده که این کار را نکنید ما خودمان می‌آییم تکمیل‌اش می‌کنیم. این یک بلاتکلیفی است که چه ما آن را انجام دهیم و چه شورای ششمی‌ها ثواب آن به همگی می‌رسد.

در دوره پنجم بدهی جدیدی ایجاد نشد

هاشمی همچنین در ابتدای جلسه دیروز شورای شهر تهران در نطق پیش از دستور خود گفت: با وجود تخریب‌های رسانه‌ای و بی‌مهری رسانه ملی، شورای پنجم مفتخر است که مدیریت شهری را در شرایطی با ثبات، شفاف و با آرامش به شورای بعد تحویل می‌دهد. رییس شورای شهر ادامه داد: در این دوره، برای نخستین‌بار در تاریخ شهرداری تهران، تعداد پرسنل رسمی و شرکتی شهرداری نه تنها افزایش نیافت بلکه شاهد کاهش ۲۰ درصدی و چابک‌سازی ساختاری نیز بودیم. او افزود: نه تنها بخش دیگری از املاک و اموال شهرداری، در اختیار اشخاص حقیقی و حقوقی، عمومی یا خصوصی قرار نگرفت، بلکه وضعیت چندهزار ملکی که در گذشته بدون انجام فرآیندی شفاف و قانونی واگذار شده بود، نیز مشخص شد.

او ادامه داد: به علاوه چندصد ملک نیز بازپس گرفته شد. نه تنها شهرفروشی و واگذاری بی‌رویه تراکم خارج از طرح تفصیلی متوقف شد، بلکه مصوبه بارگذاری‌های منفی مانند برج باغات نیز ابطال گردید.

هاشمی افزود: نه تنها توافقات نوشته و نانوشته جدیدی با سایر دستگاه‌ها و نهادها جهت واگذاری منابع مدیریت شهری منعقد نشد، بلکه برای احقاق حقوق شهر در توافقات گذشته نیز پیگیری جدی به عمل آمد.

رییس شورای شهر تهران با بیان اینکه در این دوره بدهی جدیدی برای شهرداری ایجاد نشد، گفت: با وجود همه بحرانهای مالی کرونا و تحریم، نه تنها بدهی جدیدی برای شهرداری ایجاد نشد بلکه بخشی از بدهی‌های گذشته نیز بازپرداخت گردید و تنها بهره و جرایم مربوط به بدهی دوره گذشته به تعهدات شهرداری اضافه شد.

درخواست برگزاری جلسه با منتخبان شورای ششم

محمدسالاری، رییس کمیسیون شهرسازی و معماری شورای شهر تهران نیز در جریان جلسه دیروز شورای شهر تهران با اشاره به فرصت یک ماهه باقی مانده از دوره پنجم مدیریت شهری تهران، گفت: مطابق آنچه در سنوات گذشته مدیریت‌های شهری مرسوم بوده، اعضای شورای شهر و منتخبین جدید در روزهای پایانی هر دوره سلسله نشست‌ها و جلسات را به صورت مشترک برگزار می‌کردند تا هم اعضای کمیسیون‌های تخصصی و هم معاونین شهردار گزارش‌ها و اطلاعاتی را از وضع موجود و اقدامات انجام شده، به منتخبین جدید ارایه دهند اما با توجه به زمان اندک باقی مانده از این دوره هنوز هیچ جلسه مشترکی بین اعضای فعلی و منتخبان جدید شورای شهر تهران برگزار نشده است. او با تاکید بر ضرورت برگزاری این سلسله جلسات، ادامه داد: تشکیل این جلسات مشترک موجب می‌شود، منتخبین جدید شورای شهر به صورت دقیق و کارشناسانه در جریان وضعیت موجود شهر و اقدامات انجام شده در این دوره مدیریت شهری قرار گرفته و با اطلاعات کامل و جامع، مدیریت شهر را تحویل بگیرند.

کاهش ۲۱ درصدی درآمدهای شهرداری

در بخش دیگری از جلسه دیروز شورای شهر تهران، سیدحسن رسولی، خزانه‌دار این شورا با بیان اینکه کسب درآمد در دو ماه نخست امسال نسبت به مدت مشابه سال قبل به میزان ۲۱ درصد کاهش پیدا کرده است، گفت: آثار مالی و اقتصادی بحران کرونا در عملکرد بودجه ۱۴۰۰ و پیش بینی تداوم بحران و شدت یافتن عدم تعادل منابع و مصارف بودجه ۱۴۰۰ تا پایان نیمه اول سال جاری مستلزم تغییرات اساسی سیاست‌ها و اقدامات مالی و اقتصاد مدیریت شهری است. رسولی گفت: شهرداری تهران بر اساس بودجه مصوب موظف بوده، در برش عملکردی دو ماهه خود نسبت به تامین منابع در سقف ۸ هزار و ۱۴۷ میلیارد تومان اقدام کند. طی این دوره دو ماهه مبلغ ۲ هزار و ۵۸۳ میلیارد تومان معادل ۳۲ درصد درآمد کسب شده است. بنابراین طی دو ماهه مذکور کسری عملکرد ۵ هزار و ۵۶۴ میلیارد تومان معادل ۶۸ درصد نسبت به بودجه مصوب مشاهده می‌شود. البته در دوماه اول هر سال با این عدم تعادل مواجه هستیم.

ممانعت از پرورش گونه‌های حیات وحش

دیروز همچنین اعضای شورای شهر تهران شهرداری را ملزم به جلوگیری از ایجاد و توسعه مراکز نگهداری از گونه‌های حیات وحش کردند. در جریان جلسه دیروز شورای شهر تهران بررسی طرح الزام شهرداری تهران به جلوگیری از ایجاد و توسعه مراکز نگهداری از گونه‌های حیات وحش در تهران در دستور کار اعضای شورای شهر تهران قرار گرفت که در نهایت با ۱۶ رای نمایندگان شورای شهر به تصویب رسید.

عضو هیات‌مدیره شرکت فرودگاه‌ها و ناوبری هوایی ایران خبر داد

عبور پروازهای ایرلاین اروپایی از ایران کلید خورد

عضو هیات‌مدیره شرکت فرودگاه‌ها و ناوبری هوایی ایران از عبور لوفت هانزا از آسمان ایران به عنوان اولین ایرلاین اروپایی از دی ماه ۱۳۹۸ تاکنون در شنبه شب هفته جاری خبر داد. به گزارش مهر، در حالی که آسمان ایران همواره در نوتام‌های صادره از سوی شرکت فرودگاه‌ها و ناوبری هوایی ایران و همچنین سازمان هواپیمایی کشوری به عنوان امن‌ترین آسمان منطقه معرفی شده و ایکائو (سازمان جهانی هوانوردی) نیز همواره ادعای برخی کشورهای استکباری در خصوص ناامن بودن آسمان کشورمان را رد کرده، اما تبلیغات امریکا و متحدان آن سبب شده بود تا برخی کشورهای اروپایی عبور از آسمان ایران را تحریم کنند. افزون بر این اتفاق (سانحه سقوط هواپیمای اوکراینی در ۱۸ دی ماه ۱۳۹۸) که بهانه‌ای برای تحریم آسمان کشورمان از سوی کشورهای استکباری و برخی همدستان دولت امریکا شد، کرونا نیز کاهش پروازهای عبوری از آسمان ایران را تشدید کرد و سبب شد تا تعداد پروازهای عبوری که در سال ۱۳۹۸ بر اساس آمارهای اعلامی شرکت فرودگاه‌ها، به‌طور متوسط ۲۳ تا ۲۸ هزار سورتی پرواز در هر ماه بود، به ۵ تا ۱۰ هزار سورتی پرواز به‌طور متوسط در هر ماه در سال ۱۳۹۹ کاهش دهد.

با این حال در سال جاری شاهد افزایش و رشد تعداد پروازهای عبوری از ابتدای سال هستیم و روندی که در زمستان سال گذشته آغاز شده بود، در بهار امسال نیز ادامه یافت. ضمن اینکه ایرلاین‌های خارجی نیز که از فرودگاه‌های ایرانی رفته بودند، در دوماه اخیر هم به عبور از آسمان و هم به نشست و برخاست در فرودگاه‌های کشور بازگشته‌اند. محمد امیرانی، عضو هیات‌مدیره شرکت فرودگاه‌ها و ناوبری هوایی ایران درباره پروازهای عبوری از آسمان ایران اظهار کرد: ما دو برخورد با پروازهای عبوری داشته‌ایم؛ یکی اینکه پروازهای عبوری‌ای که شرکت‌های هواپیمایی اروپایی به واسطه تحریک ابرقدرت‌ها، تحریم شده و از آسمان کشورمان عبور نمی‌کردند یا در فرودگاه‌های ما نشست و برخاست نداشتند را از چندی پیش با همکاری سازمان هواپیمایی کشوری با ایرلاین‌ها خصوصاً لوفت هانزا وارد مذاکره شدیم و این اطمینان را برای شرکت‌های هواپیمایی خارجی ایجاد کردیم که آسمان ایران سیف و ایمن بوده و هیچ مشکلی برای پروازهای عبوری ایجاد نخواهد شد. وی ادامه داد: به تدریج این اتفاق در حال وقوع است و پس از آنکه هواپیماهای لوفت هانزا پروازهای خود به فرودگاه حضرت امام (ره) را از سر گرفتند، شنبه شب (۱۲ تیر ماه ۱۴۰۰) اولین پرواز عبوری لوفت هانزا از آسمان ایران اتفاق افتاد که منتظریم متعاقب لوفت هانزا، سایر ایرلاین‌های اروپایی هم پروازها عبوری خود از آسمان ایران را آغاز کنند.

معاون عملیات هوانوردی شرکت فرودگاه‌ها و ناوبری هوایی ایران تصریح کرد: دومین اقدامی که انجام داده‌ایم، در پی اخذ مجوز از هیات دولت مبنی از مکان اعطای تخفیف از سوی شرکت فرودگاه‌ها به شرکت‌های هواپیمایی خارجی، با چند شرکت هواپیمایی وارد مذاکره شدیم اما هنوز به نتیجه نرسیده‌ایم امیدواریم که بعد از نهایی شدن توافقات با این شرکت‌ها، شاهد افزایش پروازهای عبوری از آسمان ایران به دلیل ایجاد جذابیت‌های اقتصادی باشیم و این شرکت‌ها بیشتر از آسمان عبور کنند تا هم ایمنی و سیف بودن آسمان ایران به ابرقدرت‌ها و کشورهای استکباری ثابت شود و هم اینکه کشور ما از این رخداد، بهره و انتفاع مالی ببرد و برای کشور ارزآوری داشته باشیم.

این مقام مسوول در صنعت هوانوردی درباره اینکه رقبای کریدور فضای آسمان کشورمان چه کشورهای دیگری هستند؟ تصریح کرد: مهم‌ترین رقیب ما در کریدور هوایی شمال به جنوب، آسمان عراق است؛ این کریدور بعد از بازگشایی آسمان عراق، پروازها عبوری زیادی را به سمت خود کشاند چون هم مسیر از سمت آسمان عراق کوتاه‌تر است ضمن اینکه عراقی‌ها برای هر پرواز عبوری یک نرخ ثابت و فیکس، فارغ از اینکه چه تناژی و چه مسافتی را طی کند، پیشنهاد داده بودند. عضو هیات‌مدیره شرکت فرودگاه‌ها و ناوبری هوایی ایران ادامه داد: ولی ما در ایران بر اساس قانون دو فاکتور وزن هواپیماهای تجاری عبوری و طول مسافت را در نظر می‌گیریم و برآورد هزینه را بر اساس این دو فاکتور، محاسبه می‌کنیم.

با این حال بر اساس قوانین ما این اختیار را داریم تا با شرکت‌ها وارد مذاکره شویم البته نمی‌توانیم فرمول محاسبه هزینه پرواز عبوری را تغییر دهیم ولی می‌توانیم تخفیف دهیم؛ مثلا اینکه اگر تعداد پروازهای عبوری یک شرکتی از یک تعدادی بیشتر شود، یک رقمی به آنها تخفیف می‌دهیم که این میزان تخفیف، بستگی به رقمی دارد که از درآمدهای مورد نظر ما بیشتر شود. امیرانی با بیان اینکه این قدرت چانه‌زنی، امکان عبور از آسمان کشورمان را رقابتی‌تر کرده است، گفت: پس از بازگشایی آسمان عراق از سوی ایکائو، تعداد زیادی از پروازهای اماراتی به این سمت رفتند اما پروازهای قطری همچنان در آسمان ایران باقی ماندند تا اینکه سانحه هواپیمای اوکراینی رخ داد و عراقی‌ها به پروازهای قطری هم خدمات دادند که سبب انتقال بخشی از پروازهای قطر ایرویز از آسمان ایران به عراق شد. هر چند که بخشی از پروازهای قطری همچنان در آسمان ایران باقی مانده است.

وی درباره کریدور هوایی غرب به شرق گفت: کریدور غرب به شرق ما امتیاز بیشتری داریم ولی بخشی از پروازهای عبوری از فضای کشورهای شمال دریای خزر عبور می‌کنند یا اینکه از آسمان دریای عمان و پایین‌تر از آسمان کشورمان در حال عبور هستند.

عضو هیات‌مدیره شرکت فرودگاه‌ها و ناوبری هوایی ایران درباره اینکه آیا ایرلاین‌هایی که در فرودگاه‌های ما نشست و برخاست دارند، از پرداخت تعرفه عبور از آسمان کشورمان معافند یا خیر؟ گفت: ما بابت مقداد دقیقه‌ای که از آسمان کشورمان در حال عبور هستند، از ایرلاین‌های خارجی هزینه می‌گیریم به عنوان مثال، هواپیمایی که برای نشست در فرودگاه‌های ایران وارد کشور می‌شود، از لحظه ورود به آسمان کشور تا زمان نشست و سپس برخاستن و خروج از آسمان کشورمان، مشمول همه هزینه‌ها اعم از خدمات ناوبری هوایی، خدمات فرودگاهی و هزینه پروازهای عبوری می‌شود. بر اساس این گزارش، شنبه شب هفته جاری یک فروند بوئینگ ۷۷۷ متعلق به ایرلاین آلمانی لوفت هانزا از فرانکفورت برای رسیدن به فرودگاه چِنای در هند از آسمان ایران عبور کرد که نخستین تَردد هواپیمای متعلق به یک ایرلاین اروپایی از آسمان ایران از دی ماه ۱۳۹۸ تاکنون به شمار می‌رود.

ایرانشهر

افزایش پروازهای ارمنستان به ۱۱ پرواز در هفته

محمد ذیبخش، سخنگوی سازمان هواپیمایی کشوری با بیان اینکه پروازهای ایران و ارمنستان از هفته آینده افزایش می‌یابد، گفت: قرار است از هفته آینده، شرکت ارمنیا ایرویز ۵ پرواز را به ۷ پرواز در هفته افزایش دهد که در مجموع ۱۱ پرواز در هفته از ارمنستان به تهران انجام خواهد شد. ذیبخش در گفت‌وگو با ایلنا درباره میزان پروازهای بین ایران و ارمنستان اظهار کرد: هیچ یک از شرکت‌های هواپیمایی داخلی در این مسیر فعال نیستند و پروازهای بین این دو کشور با شرکت‌های هواپیمایی ارمنی انجام می‌شود. وی با اشاره به جزییات پروازهای این مسیر گفت: در هفته شرکت ایرکمپانی ۲ پرواز بین ایروان-تهران، شرکت هواپیمایی ارمنیا ایرویز ۵ پرواز بین ایروان-تهران و شرکت ارمنیا ایرویز ۲ پرواز بین ایروان-تبریز انجام می‌دهد. سخنگوی سازمان هواپیمایی کشوری ادامه داد: در مجموع ۹ پرواز بین ارمنستان و ایران برقرار می‌شود. ذیبخش درباره افزایش تعداد پروازهای بین دو کشور تاکید کرد: قرار است از هفته آینده، شرکت ارمنیا ایرویز ۵ پرواز را به ۷ پرواز در هفته افزایش دهد که در مجموع ۱۱ پرواز در هفته از ارمنستان به تهران انجام خواهد شد. وی تاکید کرد: متولی برگزاری تورهای مسافری سازمان هواپیمایی کشوری نیست. با این حال هیچ توری با عنوان تور واکسن به کشورهای همسایه نداریم.

تغییر الگوی ساخت در پایتخت

عبدالرضا گلپایگانی، معاون معماری و شهرسازی شهرداری تهران درباره تعداد پروانه‌های صادر شده در پایتخت از ابتدای سال جاری تاکنون گفت: در سه ماهه ابتدایی سال جاری ۱۴۵۷ پروانه ساختمانی به متراژ ۲ میلیون و ۳۶۸ هزار و ۹۲۲ متر مربع در شهر تهران صادر شده است در حالی که این رقم در مدت مشابه سال قبل ۱۷۳۵ پروانه با متراژ ۲ میلیون و ۳۹۰ هزار و ۲۰۸ مترمربع بوده است. او در گفت‌وگو با ایلنا، اضافه کرد: بیشترین تعداد پروانه صادر شده در منطقه ۱۵ با ۱۵۸ پروانه و کمترین پروانه صادر شده در منطقه ۲۲ با ۲۹ پروانه بوده است.

افزایش ۱۱۴ درصدی قیمت مسکن در پاییز ۹۹

طبق اعلام مرکز آمار ایران، متوسط قیمت فروش هر مترمربع زیربنای مسکونی معامله شده در پاییز ۹۹، نسبت به فصل قبل، ۲۴۸ درصد و نسبت به فصل مشابه سال قبل ۱۱۳.۸ درصد افزایش داشته است. به گزارش مهر، نتایج طرح گردآوری اطلاعات قیمت و اجاره مسکن نقاط شهری کشور در پاییز ۹۹ از سوی مرکز آمار ایران منتشر شد. متوسط قیمت فروش هر مترمربع زمین یا زمین ساختمان مسکونی کلنگی معامله شده از طریق بنگاه‌های معاملات ملکی در کل کشور ۸۸۶۵۸ هزار ریال با میانگین مساحت ۳۵۰ مترمربع بوده است، که نسبت به فصل قبل، ۲۰.۹ درصد و نسبت به فصل مشابه سال قبل ۱۱۸.۴ درصد افزایش داشته است. متوسط قیمت فروش هر مترمربع زیربنای مسکونی معامله شده از طریق بنگاه‌های معاملات ملکی در سطح کل کشور ۸۹۴۹۶ هزار ریال با میانگین مساحت ۱۰۸ مترمربع و متوسط عمر بنای ۱۲ سال بوده است، که نسبت به فصل قبل، ۲۴۸ درصد و نسبت به فصل مشابه سال قبل ۱۱۳.۸ درصد افزایش داشته است.

موانع کاهش قیمت مسکن در اقتصاد ایران

مهدی سلطان محمدی، کارشناس اقتصاد مسکن با بیان اینکه از آبان ماه سال گذشته انتظارات تورمی تعدیل شده که شاهد ریزش بورس و ثبات نسبی قیمت مسکن بوده‌ایم، گفت: به دنبال نوسانات اقتصادی سه سال گذشته مطالبات عمومی بالا رفته که به نظر می‌رسد دولت آینده قصد دارد به این مطالبات پاسخ بدهد و در این صورت با افزایش هزینه‌های جاری، رشد نقدینگی، تورم و افزایش قیمت مسکن مواجه می‌شویم. او در گفت‌وگو با ایسنا درباره پیش بینی آینده بازار مسکن اظهار کرد: در بسیاری موارد پیش بینی قیمت در بازارها امکان پذیر نیست. اما اقتصاد ما با مشکلاتی مواجه است که شاید مهم‌ترین آن حجم سنگین نقدینگی و سرمایه‌های سرگردان باشد. در طول دو سه سال گذشته شوکهایی به اقتصاد وارد شد که اصلی‌ترین آن تحریم‌های دوره ترامپ بود. سپس بیماری کرونا اتفاق افتاد که منجر به کمبود دارایی‌های سرمایه‌ای شد. هجوم نقدینگی سرگردان به بازارها باعث شد حبابی در دارایی‌های سرمایه‌ای شکل بگیرد که دیدیم شاخص بورس، مسکن، ارز و طلا به شدت بالا رفت. سلطان محمدی، عوامل ایجاد تورم شدید در سه سال گذشته را کماکان پابرجا دانست و گفت: حتی اگر برجام احیا شود نمی‌توان به حل مشکلات اقتصادی و کنترل تورم خوشبین بود. در بخش مسکن، قیمت نهاده‌های ساختمانی نسبت به سال گذشته حدود ۱۰۰ درصد رشد کرده و عوارض شهرداری بالا رفته است. محدودیتهایی هم در تراکم ایجاد شده که قیمت زمین را بالا می‌برد. مجموعه این عوامل اجازه نمی‌دهد قیمت مسکن کاهش پیدا کند. در بهترین حالت، افزایش قیمت مسکن کمتر از تورم خواهد بود اما اگر با تورم عمومی افسار گسیخته مواجه شویم قیمت مسکن هم بالا می‌رود. به گفته او، آمارهایی که در ایران از بازه‌های کوتاه‌مدت بازار مسکن ارایه می‌شود منعکس کننده تغییرات واقعی قیمت نیست؛ زیرا در شاخص کلی، اثرات نوع ساختمان‌های معامله‌شده و کیفیت آنها لحاظ نمی‌شود. بانک مرکزی یا مرکز آمار، داده‌های تمامی واحدهای فروخته شده را جمع می‌زنند و متوسط قیمت را اعلام می‌کنند. حال آنکه ممکن است در یک ماه واحدهای نوساز یا واحدهایی با کیفیت بالاتری فروخته شود و در ماه بعد برعکس آن اتفاق بیفتد.

دنیای فناوری

فلج شدن کسب‌وکارهای سوئدی با حمله باج‌افزاری به امریکا

بزرگ‌ترین فروشگاه‌های زنجیره‌ای مواد غذایی، راه آهن دولتی و یک داروخانه زنجیره‌ای سوئد قربانی حمله باج‌افزاری شده‌اند که از طریق نرم‌افزار یک شرکت امریکایی گسترده شده است. به گزارش مهر به نقل از رویترز، یکی از بزرگ‌ترین حملات باج‌افزاری تاریخ در سراسر جهان گسترده شد و فروشگاه خوار و بار زنجیره‌ای کوپ (Coop) را وادار کرد تا ۸۰۰ شعبه خود را تعطیل کند. در شعبات تعطیل شده این شرکت سوئدی صندوق‌ها از کار افتاده بودند. این در حالی است که روز جمعه اخباری از حمله باج‌افزاری به نرم‌افزار شرکت امریکایی کاسیا منتشر شد. کارشناسان امنیت سایبری معتقدند گروه هکری روسی REvil با نفوذ به نرم‌افزار مدیریت شبکه کاسیا بدافزاری را در سیستم هزاران کسب‌وکار وارد کرده است. در همین راستا شرکت سوئدی کوپ نیز از یک ابزار مدیریت برای به‌روزرسانی از راه دور صندوق فروشگاه‌هایش استفاده کرده بود و به همین دلیل گرفتار حمله باج‌افزاری شد. کاسیا اعلام کرد در زمینه هک با اف‌بی‌ای همکاری می‌کند و فقط ۴۰ مشتری آن به‌طور مستقیم با حمله باج‌افزاری روبرو شده‌اند. البته طبق اطلاعات منتشر شده از طریق این شرکت‌ها به ۲۰۰ کسب‌وکار در امریکا نیز حمله سایبری شد. از سوی دیگر به نوشته آژانس خبری سوئد شرکت Visma Esscom که مدیریت سرورها و دستگاه‌های چند کسب‌وکار سوئدی را بر عهده دارد از نرم‌افزار کاسیا استفاده می‌کند.

کروم کاربران را از وب‌سایت‌های ناامن دور می‌کند

گوگل سرگرم کار روی قابلیت جدیدی برای مرورگر کروم است که به‌طور اتوماتیک کاربران را از وب‌سایت‌های ناامنی که همچنان از پروتکل HTTP استفاده می‌کنند، دور می‌کند. به گزارش ایسنا، این غول جست‌وجوی اینترنتی مدت‌هاست حامی استفاده از پروتکل HTTPS بوده و در سال ۲۰۱۸ همه سایت‌هایی که از پروتکل HTTP استفاده می‌کردند را به عنوان ناامن نشان داد. گوگل با انتشار نسخه ۸۶ کروم در سال گذشته، هشدار به کاربران درباره اشکال ناامن سایت‌های HTTPS را آغاز کرد تا مانع شود کاربران اطلاعات مهمی مانند اطلاعات بانکی خود را در این سایت‌ها وارد کنند. طبق پست جدید سایت کرومیوم گریت، اکنون گوگل سرگرم کار برای افزودن گزینه «تنها در وضعیت HTTPS» در نسخه آینده کروم است. هنگامی که این قابلیت به کروم اضافه شود، گزینه جدید «همواره از ارتباطات ایمن استفاده کنید» به بخش «امنیت» تنظیمات مرورگر در زیرمجموعه قسمت «پیشرفته» (Advanced) افزوده می‌شود. اگر گزینه مذکور فعال باشد، گوگل همه وب‌گردی را به HTTPS ارتقا می‌دهد و پیش از بارگزاری سایت‌هایی که از این پروتکل پشتیبانی نمی‌کنند، به کاربر هشدار می‌دهد.

شکایت ۲ سازمان هلندی علیه فیس‌بوک

هلند اجازه داده شکایت دو سازمان غیردولتی از فیس‌بوک در این کشور ثبت شود. این شکایات مربوط به اطلاع‌رسانی ناکافی شبکه اجتماعی دربار شیوه استفاده از داده‌های کاربران است. به گزارش مهر به نقل از تک کرانچ، فیس‌بوک خواهان رد شکایت دو سازمان غیردولتی علیه خود شده بود. بنیاد حفاظت از حریم خصوصی اطلاعات و سازمان Consumentenbond (یک گروه حمایت از حقوق مصرف‌کننده) در هلند به نمایندگی از کاربران علیه فیس‌بوک شکایت کرده و ادعا می‌کنند این شبکه اجتماعی قوانین حریم خصوصی اتحادیه اروپا را نقض کرده است.

کارشناس مرکز پژوهش‌های مجلس: جلوگیری از تضییع حقوق کاربران در فضای مجازی با نظارت سه نهاد مرجع

حقوق کاربران فضای مجازی به مسلخ می‌رود؟

کارشناس مرکز پژوهش‌های مجلس، نظارت سه مرجع بر تصمیمات کمیسیون عالی تنظیم مقررات فضای مجازی را از نقاط قوت در طرح حمایت از حقوق کاربران و خدمات پایه کاربردی فضای مجازی عنوان کرد، این در حالی است که فعالان حوزه فناوری اطلاعات با اعلام اینکه نمایندگان در مجلس به دنبال تصویب طرح صیانت از حقوق کاربران نیستند این سوال را مطرح کردند که چرا طرحی که مربوط به زندگی روزمره مردم است باید مشمول اصل ۸۵ شود و در پشت درهای بسته و در فضایی غیرشفاف بررسی شود. آنها امیدوارند طرح از دستور کار مجلس خارج شود و طرح دیگری با مشاوره بخش خصوصی و دولت و مجلس تهیه شود. طرح «صیانت از حقوق کاربران در فضای مجازی و ساماندهی پیام‌رسان‌های اجتماعی» که میراث مجلس دهم بود، ۲۶ مردادماه سال گذشته در مجلس سراسر اصولگرای یازدهم اعلام وصول شد. نمایندگان این دوره از ابتدای حضور خود در بهارستان در نطق‌ها و مصاحبه‌ها تکلیف‌شان را با فضای مجازی روشن کرده بودند و «ساماندهی» کلیدواژه بسیاری از آنها بود. البته جزییات این طرح نشان می‌دهد که نمایندگان به نام «ساماندهی و حمایت از پیام‌رسان‌های داخلی» اهداف دیگری هم را دنبال می‌کنند؛ مانند اینکه با تصویب این طرح مرزبانی دیجیتالی از مدیریت وزارت ارتباطات خارج و به نیروهای مسلح سپرده می‌شود یا فعالیت در پلتفرم فیلترشده غیرقانونی است و حتی استفاده از فیلترشکن هم به مثابه جرم تلقی می‌شود. پیگیری این طرح از سوی نمایندگان در حالی است که بسیاری از نمایندگان امضاکننده در شبکه‌های اجتماعی فیلترشده چون توییتر حضوری فعال دارند و حتی از این طرح در این شبکه‌ها تمام‌قد دفاع می‌کنند و معتقدند نباید مردم را در فضای مجازی بی‌پناه رها کرد و البته آنها به دنبال ساماندهی هستند نه مسدودسازی. در مقابل برخی از نمایندگان هم فیلترینگ را در تضاد با رونق کسب‌وکار قلمداد کردند و در نظر آنها اولویت مجلس باید معیشت و اقتصاد باشد نه مسائل حاشیه‌ای.

نقاط قوت طرح حمایت از کاربران در فضای مجازی

صادق ستاری‌فرد، کارشناس مرکز پژوهش‌های مجلس، با تشریح نقاط قوت طرح پیشنهادی حمایت از حقوق کاربران و خدمات پایه کاربردی فضای مجازی و ماهیت تشکیل کمیسیون عالی تنظیم مقررات فضای مجازی که در ذیل این طرح آمده است، گفت: با توجه به ماهیت فضای مجازی، طبیعتاً باید یک واحد چابک تصمیم‌گیری و تنظیم‌گری این حوزه را بر عهده بگیرد. بر این اساس در این طرح پیشنهاد تشکیل یک واحد تنظیم‌گر تحت عنوان کمیسیون عالی تنظیم مقررات فضای مجازی به عنوان مرجع اصلی تنظیم مقررات با ترکیبی از وزرا و دستگاه‌های مسوول و نمایندگان مجلس مطرح شد تا بتواند نسبت به برخی از مصادیق این حوزه تصمیم‌گیری کند. وی با اشاره به مصادیقی که هم‌اکنون خلأ تصمیم‌گیری در مورد آنها در کشور احساس می‌شود، اظهار کرد: یکی از این مصادیق تصویب صیانت از حریم خصوصی و اطلاعات شخصی افراد است. در همین حال مباحثی مانند حمایت از حقوق کودکان و نوجوانان، تعیین تعرفه خدمات و قیمت‌گذاری در راستای حمایت از کاربران و نحوه فعالیت و صدور مجوز و تعیین و تعلیق مدت اعتبار فعالیت خدمات پایه کاربردی نیازمند تنظیم‌گری است. وی با تاکید بر اینکه نقطه قوت این طرح جلوگیری از تضییع حقوق کاربران در فضای مجازی با نظارت سه نهاد مرجع بر مصوبات این کمیسیون عالی است، گفت: برای آنکه این مرجع تنظیم‌گر در حوزه وظایف خود حقوق مردم را رعایت کند و نوعاً تضییع حقوق اشخاص صورت نگیرد، چند مداخله قانونی پیش‌بینی کرده‌ایم. مساله مورد توجه این بوده که در صورتی که کمیسیون عالی تنظیم مقررات در تصمیمات و مصوباتش نیازهای مردم را نادیده بگیرد و احیاناً انحصارگری صورت گیرد، چه باید کرد. کما اینکه هم‌اکنون نیز احیاناً در برخی مراجع تصمیم‌گیری ممکن است حقوق برخی افراد تضییع شود و راهکاری برای آن وجود نداشته باشد. به همین علت برای اینکه این مساله در طرح مذکور پیش نیاید و در صورت اعتراض کاربران نسبت به اعمال مداخله این کمیسیون، نهاد مرجع تصمیم‌گیر وجود داشته باشد، چند راهکار پیش‌بینی کرده‌ایم. ستاری‌فرد با بیان اینکه ما از اصل ۸۵ قانون اساسی و اصل ۱۳۸ قانون اساسی الهام گرفتیم، ادامه داد: فرض کنید اگر هیات وزیران تصمیمی خلاف حقوق مردم گرفته باشد مطابق قانون اساسی، مجلس می‌تواند هیات تطبیقی پیش‌بینی کند و نسبت به مصوبات هیات وزیران اظهارنظر کند. در این طرح نیز ما گفته‌ایم که شورای عالی فضای مجازی می‌تواند نسبت به مصوبات کمیسیون عالی تنظیم مقررات اعلام‌نظر کند تا احیاناً تضییع حقوقی اتفاق نیافتد. کارشناس مرکز پژوهش‌های مجلس با اشاره به اینکه اشکالات طرح اولیه حمایت از حقوق کاربران در فضای مجازی توسط در مرکز پژوهش‌های مجلس برطرف و این موارد به طرح سابق افزوده شد، اظهار داشت: سه مرجع شورای عالی فضای مجازی، شورای نگهبان و دیوان عدالت اداری روی تصمیمات و مصوبات کمیسیون عالی تنظیم مقررات فضای مجازی نظارت می‌کنند. در این طرح شورای نگهبان می‌تواند از حیث رعایت حدود شرعی و حقوق مردم اعمال نظر کند. فقهایی در شورای نگهبان حضور دارند که نسبت به این موارد حساسیت‌های خاصی دارند. شاهد هستیم که بعضاً در سنواتی شورای نگهبان در مورد مصوبات شورای عالی انقلاب فرهنگی اعلام‌نظر کرده و برخی از مصوبات این شورا را خلاف شرع دانسته است.

مرزبانی دیجیتال مد نظر نمایندگان مجلس است

رضاایازی، مشاور حقوقی نصر تهران در توضیحاتی در مورد نحوه تهیه اولیه این طرح گفت: در آن زمان من به عنوان نماینده وزیر ارتباطات در جلسات مرکز پژوهش‌ها حضور داشتم. پس از مدتی دریافتیم که این افراد حاضر در جلسه مرزبانی دیجیتال مدنظرشان است. یعنی بحث حمایت از پیام‌رسان‌ها یکطرف بود و ماده مربوط به مرزهای دیجیتالی یک طرف دیگر. آنها در جلسات اعتقاد داشتند که مرزبانی به عهده ستاد کل نیروهای مسلح است چون در کشور غیر از مرز هوایی و زمینی و دریایی مرز دیگری به نام مرز سایبری یا دیجیتال داریم و مسوولیت آن هم با نیروهای ستاد کل مسلح است. ما در جلسات اعلام کردیم که حرفی نداریم مسوول این مرزها چه دستگاهی باشد؛ اما این جزو موضوعاتی نیست که در قانون وارد شود. در مورد مسوول مرزهای دیجیتالی در تنظیمات حاکمیتی به راحتی می‌توان صحبت کرد و این موضوع را حل کرد. چون مرزبانی دیجیتال بحث اسرار و داده‌های حاکمیتی است و موضوعی نیست که در عموم مطرح شود. در آن زمان دوستان در جلسه منطق ما را پذیرفتند و قرار شد به این موضوع در این طرح پرداخته نشود؛ اما باز در پیش‌نویس‌های دیگر بعدی این بحث مرزبانی وارد شده است. ما در جلسات می‌گفتیم اینکه شبکه‌های اجتماعی قوانین ما را بپذیرند زمانی است که تعاملی با شرکت‌ها داشته باشیم. این شرکت‌ها هیچ نمایندگی در ایران ندارند و اصلا تعاملی برقرار نمی‌شود و باعث می‌شود که آنها مسدود شوند. اینکه این شرکت‌ها دیتاسنتر خود را در ایران وارد کنند، به لحاظ عملیاتی امکان‌پذیر نیست. این طرح مدتی مسکوت مانده بود و اینکه الان مطرح شده است، احتمال دارد سیاسی باشد؛ اما این متن به لحاظ حقوقی در حد قانونگذاری نیست.

طرح صیانت از حقوق کاربران نباید مشمول اصل ۸۵ شود

نیما نامداری از اعضای نصر تهران درباره این طرح گفت: آن چیزی که در مجلس مطرح است، تصویب خود طرح نیست و در اصل تصویب اصل ۸۵ شدن این طرح است. براساس اصل ۸۵ یعنی مجلس اختیار قانونگذاری خود را نمی‌تواند به نهاد دیگری واگذار کند مگر در موارد خاص که با تصویب اکثریت، طرحی را به کمیسیون مجلس ارسال کند و پس از تصویب کمیسیون، مستقیم برای اجرا ابلاغ شود و در صحن بررسی نشود. تجربه ما از اصل ۸۵ قانون اساسی در مواجه با طرح‌های بسیار مفصل و تخصصی بود؛ مانند قانون تجارت و قانون مجازات اسلامی. قوانینی که چندین صفحه و به‌شدت تخصصی هستند و نمی‌توان در صحن علنی بررسی کرد. من واقعا نمی‌دانم چرا طرح ۲۰ ماده‌ای چهار صفحه‌ای باید مشمول ماده ۸۵ شود و پشت درهای کمیسیون در فضایی غیرشفاف بررسی شود. چون طبق قانون مذاکرات کمیسیون به صورت زنده پخش نمی‌شود وقتی طرحی مشمول اصل ۸۵ می‌شود، دیگر از جزییات آن خبری نمی‌شود. جعفر محمدی، عضو هیات مدیره سازمان نصر تهران هم به تشکیل کمیسیون عالی در طرح صیانت از حقوق کاربران اشاره کرد و گفت: «ذات اجماع و تجمیع کردن فضاهای رگولاتوری می‌تواند مفید باشد به شرط اینکه در یک محیط تخصصی صورت گیرد نه اینکه رگولاتوری را به یک نهاد غیرتخصصی بسپاریم. از نظر عملیاتی هم کسب‌وکارها دچار مشکل می‌شوند. چون تمام مشکلات مربوط به اپراتورها و تعرفه‌ها هم قرار است در این کمیسیون مورد بررسی قرار گیرد. این قضیه منجر به ناسامانی در این حوزه می‌شود.

در طرح صیانت از حقوق کاربران، مساله تعریف نشده است

همچنین پریسا علیزاده، معاون پیشین دفتر مطالعات فناوری‌های نوین در مرکز پژوهش‌های مجلس با اشاره به اینکه در این طرح مساله مشخص نیست و معلوم نیست براساس چه خلأ قانونی در کشور این طرح تدوین شده، بیان کرد: ما در سال‌های ۹۷، ۹۸ روی لایحه صیانت و حفاظت از داده‌های شخصی کار می‌کردیم. یعنی مساله‌ای را شناسایی کرده بودیم و فهمیدیم که در کشور مشکلی به نام حاکمیت داده و حفاظت از داده‌های شخصی وجود دارد. این موضوع را موشکافی کردیم و حدود یک سال برای این موضوع جلسه برگزار کردیم. برای تهیه این لایحه پژوهشگاه قوه‌قضاییه و مرکز ملی فضای مجازی و مرکز پژوهش‌های مجلس هم در آن دخیل بودند. اما موضوعی که من در حوزه قانونگذاری متوجه شدم این است که ما در ابتدا مساله و مشکل را نمی‌شناسیم. یعنی نمی‌دانیم در طرح صیانت از حقوق کاربران مساله چه بوده است و چه خلأ قانونی در کشور وجود دارد که این طرح تهیه شده است. ضمن اینکه در جزییات طرح با قوانین و وظایف و اختیارات وزارتخانه‌ها و شورای عالی فضای مجازی در تضاد و تعارض است. به نظر می‌رسد که هیچ مساله وجود نداشته است و بعد طرحی تدوین کردند و مدام هم از آن دفاع می‌کنند در صورتی که ادله محکمی از این طرح ندارند.

ایران به‌دنبال منافع اقتصادی جویشگرهای بومی

وزیر ارتباطات و فناوری اطلاعات از فعالیت موتورهای جست‌وجوی بومی اپراتورها در ایران خبر داده و می‌گوید این ابزارها توانستند بازار خوبی هم جذب کنند تا بتوانیم در آینده از منافع اقتصادی موتور جست‌وجو که به دلیل تحریم‌ها از آنها بی‌بهره‌ایم، بهره ببریم. به گزارش ایسنا، موتورهای جست‌وجوی بومی سهم زیادی در اقتصاد فناوری اطلاعات یک کشور دارند و جویشگرهای ایرانی هم اهمیت خود را از این جهت نشان می‌دهند. طرح و ایده جست‌وجوگرهای بومی تقریباً در دوره دوم دولت احمدی‌نژاد مطرح شد و علت آن هم حلقه تهدیدات و تحریم‌هایی بود که علیه ایران مطرح می‌شد. همین مساله نیاز به ایجاد گزینه‌های داخلی تولیدات و خدمات خارجی را چند برابر می‌کرد. در حال حاضر، گوگل، موتور جست‌وجویی است که نه تنها در کشور مادر خود امریکا، بلکه در بسیاری از کشورهای دیگر و حتی در ایران که دود تصمیم‌های اشتباهی مانند تحریم کسب‌وکارهای ایرانی به چشم کاربران رفته است، هم مورد استفاده قرار می‌گیرد. اما کشورهایی هم هستند که از موتورهای بومی خود استفاده می‌کنند. از جمله چین با بایدو، کره جنوبی با نیور و روسیه با یاندکس که هر کدام کاربران خود را دارند و سهمی از پرس‌وجوهای روزانه را به خود اختصاص داده‌اند. همین موضوع موجب شده در ایران هم به فکر داشتن یک موتور جست‌وجوی بومی بیفتند و حمایت از جویشگرهای بومی بر اساس تهیه و ارایه طرح کسب‌وکار به تصویب شورای راهبری جویشگر بومی رسید و مقرر شد که مدل‌های کسب‌وکار موتورهای جست‌وجوی «پارسی‌جو» و «یوز» برای ادامه فعالیت به شورای راهبری ارایه شوند. البته به اذعان مسوولان، در هیچ کجای دنیا، جویشگر بومی با هدف پر کردن جای گوگل و یاهو راه‌اندازی نمی‌شود و جویشگرهای بومی هدف دیگری را دنبال می‌کنند که پاسخگویی به نیازهای کاربران بومی است و با توجه به اطلاعاتی که سرویس‌های بومی دارند، از یک ابزار بومی بهتر از یک ابزار بین‌المللی برمی‌آید.

قطعی اینترنت و آشکار شدن ناکارآمدی جویشگرهای بومی

با وجود این در قطعی اینترنت جهانی یکی از نرم‌افزارهای پایه که روی بستر شبکه ملی اطلاعات قرار دارد و باید بتواند در چنین شرایطی به مردم سرویس ارایه دهد، موتور جست‌وجوی ملی است. اما در مدت ۱۰ روزه قطعی اینترنت جهانی در سال ۱۳۹۸، موتور جست‌وجوهای ملی از جمله پارسی جو و یوز وقتی با افزایش ناگهانی حدودا ۲۰۰ برابری کاربران مواجه شدند، نتوانستند پاسخگوی این خیل عظیم باشند که پیش از این از موتور جست‌وجوهای خارجی مانند گوگل، بینگ و... استفاده می‌کردند. کارشناسان معتقدند مشکل عمده جویشگرهای بومی نه سخت‌افزاری است و نه نرم‌افزاری. چون امکان خرید سخت‌افزاری از سوی وزارت ارتباطات و فناوری اطلاعات وجود دارد و از لحاظ نرم‌افزاری نیز جویشگرهای بومی به رشد قابل قبولی رسیده‌اند. مشکل اصلی این است این جویشگرها هنوز از سوی مردم مورد پذیرش قرار نگرفته و مردم ترجیح می‌دهند به جای جویشگرهایی که دارای محدودیت در ارایه محتوا و دقت پایین‌تری است از جست‌وجوگرهای خارجی مانند گوگل و بینگ استفاده کنند. از طرف دیگر، برای تشویق به مراجعه کاربر به جویشگر، باید محتوایی در آن وجود داشته باشد و در مقابل، با قرار گرفتن محتوا، کاربر بیشتری مراجعه می‌کند و این موارد رابطه مستقیمی با هم دارند. طبیعی است که جویشگر از همان روز اول نمی‌تواند پاسخگوی تعداد زیادی از کاربران در زمینه ارایه محتوا باشد. اما در شرایطی که محتوا و ظرفیت ارتقا پیدا کند، قطعا مراجعه مردم هم افزایش می‌یابد. در چنین شرایطی جویشگر بومی باید مزیت‌هایی داشته باشد که اگر به اطلاع کاربر برسد، کاربر اساسا از اول ترجیح دهد که به جای مراجعه به گوگل، موضوع مورد نظر خود را در جویشگر داخلی جست‌وجو کند. در حال حاضر در حالی که پارسی‌جو و یوز در سکوت به کار خود ادامه می‌دهند و به نظر می‌رسد بار عظیم پرسش‌های کاربران هم با وجود گوگل از دوش آنها برداشته شده، به تازگی هم مرورگر ذره‌بین آغاز به کار کرده است. محمدجواد آذری جهرمی وزیر ارتباطات و فناوری اطلاعات نیز به تازگی درباره فعالیت ابزارهای بومی از جمله موتورهای جست‌وجو در ایران اظهار کرد: درباره موتور جست‌وجو اپراتورهای ایرانسل و همراه اول دو پلتفرم خود را رونمایی کرده‌اند که بازار خوبی هم جذب کردند و امیدواریم رشد کنند و از منافع اقتصادی موتور جست‌وجو در کشور که در حال حاضر به دلیل تحریم‌ها نمی‌توانیم از آنها استفاده کنیم، بهره ببریم.

اخبار

رشد ۲۲۴ درصدی صدور گواهی امضای الکترونیکی در سال ۹۹

مرکز توسعه تجارت الکترونیکی اعلام کرد: پارسال ۵۹۰ هزار فقره گواهی امضای الکترونیکی صادر شده که نسبت به سال ۹۸ رشد ۲۲۴ درصدی نشان می‌دهد. به گزارش ایرنا از مرکز توسعه تجارت الکترونیکی، فاطمه جعفری، معاون مرکز میانی عام این مرکز، ضمن اعلام خبر راه‌اندازی «مرکز راهبری و پشتیبانی گواهی امضای الکترونیکی» با خدمات «مرکز تماس» و «سامانه پشتیبانی و ثبت تیکت» برای پشتیبانی متقاضیان و دارندگان گواهی امضای الکترونیکی، اظهار داشت: از ابتدای راه‌اندازی زیرساخت کلید عمومی در کشور در مجموع بیش از یک میلیون و ۳۰۰ هزار گواهی امضای الکترونیکی برای کاربران نهایی صادر شده است. با توجه به تلاش‌های انجام شده در سال ۱۳۹۸ در راستای توسعه کاربری گواهی امضای الکترونیکی و افزایش تعداد سامانه‌های مجهز به زیرساخت کلید عمومی، تعداد گواهی‌های صادر شده برای کاربران نهایی در سال گذشته ۵۹۰ هزار فقره بوده که نسبت به سال قبل از آن، رشدی ۲۲۴ درصدی را نشان می‌دهد. به گفته جعفری، مرکز صدور گواهی الکترونیکی میانی عام در تلاش است تا با ارایه خدمات تسهیل و تسریع کننده نظیر صدور نیمه‌حضوری و تمدید غیرحضوری گواهی امضای الکترونیکی، کارها را تسهیل کند. وی ادامه داد: سامانه پشتیبانی و ثبت تیکت، به منظور ثبت پرسش‌های متقاضیان در فرآیند صدور گواهی الکترونیکی ایجاد شده و به‌صورت غیرحضوری پاسخگوی سوالات و ارایه‌دهنده راهنمایی‌های لازم است که در نتیجه، با تسهیل در رفع مشکلات متقاضیان، افزایش رضایت‌مندی کاربران و همچنین امکان رصد مشکلات برای مدیران و راهبران سامانه را فراهم می‌کند. به گزارش ایرنا، مرکز صدور گواهی الکترونیکی میانی دولتی عام، مرکز منحصر به‌فردی است که به‌طور عام مبادرت به ارایه خدمات گواهی الکترونیکی برای همه کاربردهای مختلف به متقاضیان می‌کند. این مرکز، موجودیتی است که با مجوز شورای سیاست‌گذاری گواهی الکترونیکی کشور، مجوز صدور گواهی الکترونیکی برای متقاضیان را دریافت کرده و گواهی آن در تاریخ ۲۰ اسفند ماه ۱۳۸۶ صادر شده و از همان زمان به‌طور رسمی آغاز به فعالیت کرده است. این مرکز، نقش اصلی در توسعه زیرساخت کلید عمومی و کاربردهای آن را دارد.

قاچاق ۱۱۰ میلیون دلاری «موبایل‌واره‌ها» در کشور

انجمن واردکنندگان تلفن همراه از قاچاق ۱۱۰ میلیون دلاری موبایل‌واره‌ها (دستگاه‌های سیم کارت‌خور) در کشور خبر داد. به گزارش ایرنا، انجمن واردکنندگان اعلام کرد: از ابتدای سال ۱۴۰۰ تا ۹ تیر تعداد ۹۰۰ هزار موبایل‌واره به ارزش ۱۲۰ میلیون دلار در شبکه ارتباطی کشور فعال شده است. به گفته این انجمن، ۹۲ درصد از موبایل‌واره‌ها به صورت قاچاق وارد کشور شده است. به گزارش ایرنا مدتی است زمزمه‌های رجیستر شدن تبلت به گوش می‌رسد. کالایی که امروزه به شیوه قاچاق وارد کشور می‌شود و به دست مصرف‌کننده می‌رسد. رجیستر شدن به اشتباه در کشور با پرداخت پول اضافی هم‌ردیف شده است، اما در واقع این مبلغ گمرکی و ارزش افزوده‌ای است که افراد برای هر کالایی پرداخت می‌کنند. رضا قربانی، رییس کمیسیون ساماندهی و تنظیم بازار انجمن واردکنندگان تلفن همراه با بیان اینکه عملیاتی شدن طرح رجیستری تبلت بر قیمت آن تاثیری نمی‌گذارد و برای مصرف‌کننده دارای منافع است، به ایرنا گفت: رجیستری تبلت باعث گران شدن آن نمی‌شود و از حالت قاچاق به سود مصرف‌کننده، خارج می‌شود. زمانی که واردات کالای IT قانونی شود، اصالت کالا مورد تأیید مراجع ذی‌صلاح قرار می‌گیرد و دو سازمان تنظیم مقررات و استاندارد، زمان ثبت سفارش و ترخیص، اصالت آن را بررسی می‌کنند. نمونه‌برداری، انجام تست سار (تشعشعات مضر) و تست امنیت، اصالت کالا را تأیید می‌کند و پس از تأیید اصالت، امکان ترخیص فراهم می‌شود. وی اشاره کرد: بنابراین زمانی که کالای غیراصل وارد شود، امکان ترخیص از گمرک را پیدا نمی‌کند در صورتی که کالای قاچاق را می‌توان بدون بررسی‌های لازم وارد کرد. نکته بعدی این است که کالای اصل، گارانتی و خدمات پس از فروش اجباری پیدا می‌کند. شرکت واردکننده کالا موظف است، از زمانی که سیم کارت وارد دستگاه شود تا ۱۸ ماه گارانتی و سه سال خدمات پس از فروش به آن اختصاص دهد. رییس کمیسیون ساماندهی و تنظیم بازار انجمن واردکنندگان موبایل با بیان اینکه رجیستر شدن تبلت باعث می‌شود هر زمان مشکلی پیش آمد، واردکننده کالا برای رفع آن در دسترس باشد، افزود: حقوق گمرکی و ارزش افزوده تبلت سه میلیونی تومانی، حدود ۳۰۰ هزار تومان است. زمانی که قاچاقچی تبلت را به کشور قاچاق کند نیز همین هزینه شامل حالش می‌شود. اکنون بیشتر بازار تبلت، قاچاق است و امکان ندارد قاچاقچیان برای قاچاق هر دستگاه تبلت از دوبی و عراق به داخل کشور کمتر از ۴۰۰ تا ۵۰۰ هزار تومان دریافت کنند. تفاوت قانونی شدن ورود تبلت و رجیستری، این است که مبلغی بسیار کمتر از آن ۵۰۰ هزار تومان از این به بعد توسط دولت دریافت شده و همه خدمات به شکل قانونی برای مصرف‌کننده در نظر گرفته می‌شود. ضمن اینکه با ورود دولت به این ماجرا، دست دلالان را نیز از بازار کوتاه می‌شود.

شرکت ملی پالایش و پخش فرآورده‌های نفتی ایران
شرکت ملی پخش فرآورده‌های نفتی ایران

فراخوان عمومی شناسایی پیمانکار نصب / سازنده جهت اجرای کامل طرح کهاب در جایگاه عرضه سوخت بنزین

شماره مجوز: ۱۴۰۰/۱۹۸۷
نوبت دوم
شناسه ۱۱۵۷۴۰۳

شرکت ملی پخش فرآورده‌های نفتی ایران درنظر دارد در راستای اجرای بند ۲ مصوبه شماره ۵۱۰۱۵/ت /۵۷۱۸۴ ه مورخ ۱۳۹۹/۰۵/۱۱ هیئت محترم وزیران با هدف کاهش، هدایت، انتقال بخارات بنزین در نظر دارد اجرای طرح کامل کهاب در جایگاه ها ی عرضه بنزین را از طریق تضمین بازپرداخت سرمایه گذاری از محل اجرای طرح کهاب به متقاضیان سرمایه گذاری در این حوزه واگذار نماید.

۱–موضوع و محل کار و مدت اجرا:
خرید ، نصب و راه اندازی stage III +stage II در جایگاه های عرضه بنزین در کشور

۲– مشخصات پروژه و نحوه اجرا
خرید ، نصب، تامین مالی و راه اندازی stage III +stage II در جایگاه های عرضه بنزین بر اساس استاندارد ملی طرح کهاب اقدام شود. بازپرداخت اصل و سود سرمایه گذاری در طول حداکثر ۴۸ ماه از محل حق اجرای طرح کهاب انجام خواهد شد.
۱–شرکت ملی پخش فرآورده های نفتی ایران اصل و سود سرمایه گذاری طرح را تضمین نموده و بازپرداخت آن را از محل حق اجرای طرح کهاب و حداکثر ۴۸ ماه انجام خواهد داد.

شرایط سازنده/ پیمانکار نصب :
۱- دارا بودن توان مالی و یا اخذ تفاهم نامه با بانکهای داخلی جهت سرمایه‌گذاری در این پروژه
۲- دارا بودن ساختار سازمانی و توان مدیریتی و مهندسی جهت اجرای پروژه‌های سرمایه‌گذاری در حوزه انرژی
۳- داشتن سابقه نصب موفق حداقل ۱۰ دستگاه VRS(برای تجهیزات پیشنهادی)
۴- دارا بودن سابقه کار در جایگاههای عرضه سوخت یا پلنتهای مشابه
۵- صلاحیت پیمانکار نصب میبایست به تایید منطقه مربوطه رسیده باشد.
۶- با توجه به اهمیت این پروژه در رعایت استانداردهای محیط زیستی، لازم است مشخصات سیستم و شیوه اجرا قبلا به تایید طرح کهاب برسد.
۷- قرار داشتن تجهیزات پیشنهادی در وندور لیست تامین کنندگان داخلی تجهیزات بازیافت بخارات بنزین
۸- عدم سوء پیشینه قراردادی
۹- رعایت قوانین کامل مبارزه با پولشویی

مهلت و نشانی محل دریافت و تحویل استعلام ارزیابی کیفی:
سازندگان و پیمانکاران نصب متقاضی واجد شرایط میتوانند حداکثر تا ۱۰ روز از تاریخ انتشار آگهی در روزنامه وسایت مناقصات شرکت ملی پخش فرآورده های نفتی ایران ، پیشنهادات خود را به صورت کتبی به آدرس تهران خیابان ایرانشهر شمالی – نبش خیابان شاداب – پلاک ۱ –شرکت ملی پخش فرآورده های نفتی ایران – طبقه ۴ – طرح کهاب تحویل فرمایند.

روابط عمومی شرکت ملی پخش فراورده های نفتی ایران

خانم صدیقه کوله بندی و آقای عزیز کوله بندی
بدینوسیله از اشتباه غیرعمدی در تشخیص مشکل شما عذرخواهی می‌کنم.
مینا داوری

سامانه پیامکی روزنامه تعادل
به شماره ۳۰۰۰۵۳۲۰ در دسترس شماست
مخاطبان عزیز می‌توانند نظرها، انتقادات و پیشنهادهای خود درمورد مطالب مختلف روزنامه را با ذکر جزئیات به این سامانه پیامک نمایند.

اخبار

اعتبار نمونه‌برداری مواد اولیه وارداتی ۶ ماه شد

با ابلاغ بخشنامه گمرک ایران، از این پس مواد اولیه وارداتی واحدهای تولیدی که به دفعات تاییدیه آزمایشگاه را دریافت کرده باشد، تا مدت شش ماه اعتبار صادر خواهد شد و نیازی به ارسال دوباره کالا به آزمایشگاه نیست. گمرک ایران در بخشنامه‌ای به گمرکات اجرایی کشور، شرایط اعتبارسنجی به نمونه‌برداری‌ها برای تعیین ماهیت کالا تا شش ماه برای واحدهای تولیدی، را اعلام کرد. این بخشنامه به دنبال مصوبه چهل و هشتمین نشست هیات مقررات زدایی و بهبود محیط کسب و کار، مبنی بر تکلف گمرک ایران به اعتبارسنجی این بخش و در راستای تسهیل در ترخیص مواد اولیه واحدهای تولیدی صادر شده است. طبق این بخشنامه که به امضای مهرداد جمال ارونقی معاون امور گمرکی رسیده، «در مواردی که برای کالاهای تولیدی به دفعات در مورد یک ماده خاص (صرفا مواد اولیه مربوط به خط تولید آن واحد تولیدی) توسط آزمایشگاه اظهارنظر به‌عمل آمده و صحت مندرجات اسناد پیوست اظهارنامه و اظهارکننده با توجه به تشخیص آزمایشگاه تایید شده باشد، با موافقت مدیر گمرک مربوطه، از ارسال مجدد کالا به آزمایشگاه خودداری و وفق سابقه باید اقدام شود. در این بخشنامه همچنین تصریح شده است که این تسهیلات به هیچ‌وجه شامل کالاهای مشمول استاندارد اجباری نمی‌شود.

افزایش ۳۵ درصدی قیمت روغن صنعتی توسط تولیدکنندگان

ایلنا | رییس اتحادیه فروشندگان لاستیک، روغن، فیلتر و پنچرگیران تهران اظهار داشت: کارخانه‌ها قیمت روغن‌های صنعتی را ۳۵ درصد افزایش داده‌اند، ولی هنوز موافقت سازمان حمایت گرفته نشده است. افزایش قیمت روغن اتومبیل هنوز اعمال نشده اما توزیع آن کاهش پیدا کرده است. داوود سعادتی‌نژاد در مورد افزایش قیمت روغن اتومبیل اظهار کرد: از نظر قانونی هنوز افزایش قیمتی برای روغن ماشین رخ نداده است. کارخانه‌ها قیمت روغن‌های صنعتی را ۳۵ درصد افزایش داده‌اند، ولی هنوز موافقت سازمان حمایت گرفته نشده است. وی افزود: افزایش قیمت روغن اتومبیل هنوز اعمال نشده اما توزیع آن کاهش پیدا کرده است. وی افزود: عرضه روغن اتومبیل در بازار بسیار کاهش یافته است، وقتی چنین اتفاقی می‌افتد جای خالی آن را روغن‌های تقلبی و دست دوم پر می‌کند به همین دلیل امیدواریم که کارخانه‌ها توزیع بیشتری داشته باشند. کارخانه‌ها به خاطر اینکه قیمت افزایش پیدا کند توزیع را کاهش داده‌اند و می‌گویند که مواد اولیه را با ارز نیمایی وارد می‌کنند و قیمت‌های فعلی برای آنها به صرفه نیست اما نتوانستند موافقت افزایش قیمت را جذب کنند و به همین علت عرضه را کاهش دادند. سعادتی‌نژاد با اشاره به فروش تحمیلی برخی کارخانه‌ها گفت: قبلا توزیع روغن صنعتی و اتومبیل در بازار به صورت مویرگی بود اما الان بعضی از کارخانه‌ها حتی کالای تحمیلی می‌فروشند. برای مثال می‌گویند ۱۰ کارتن از روغنی که مصرف کمتری دارد بخرید تا ۵ کارتن روغن مصرفی بفروشیم و این موضوع در بازار مشکل ایجاد کرده است. وی در ادامه اضافه کرد: موضوع افزایش قیمت روغن اتومبیل و روغن صنعتی باید بررسی و کارشناسی شود. اگر وضعیت فعلی برای کارخانه‌دار صرفه اقتصادی ندارد افزایش قیمت اعمال شود. درخواست کارخانه‌دارها قبلا افزایش ۱۰۰ درصد قیمت بود ولی سال گذشته ۴۰ و ۵۵ درصد افزایش قیمت مورد موافقت قرار گرفت. فکر می‌کنم الان هم ۴۰ درصد افزایش قیمت مدنظر کارخانه‌دارها باشد. سعادتی‌نژاد در پاسخ به سوالی در مورد وضعیت صادرات روغن اتومبیل گفت: در این حوزه در کشور صادرات نیز داریم و بیشتر مقاصد صادراتی ما کشورهای همسایه هستند.

صادرات ۱.۲ میلیارد دلاری محصولات کشاورزی

ایسنا | در سال جاری حدود ۱.۲ میلیارد دلار صادرات محصولات کشاورزی صورت گرفته که گرچه از لحاظ وزنی رشد داشته ولی ارزش این صادرات منفی شده است. تازه‌ترین گزارش گمرک از وضعیت صادرات محصولات کشاورزی اعلام شد. براساس این گزارش در سه ماهه اول سال جاری ۲.۴ میلیون تن محصولات کشاورزی به ارزش ۱.۲۲ میلیارد دلار صادرات صورت گرفته است در حالی که در مدت مشابه سال گذشته حدود دو میلیون تن به ارزش ۱.۲۳ میلیارد دلار صادرات انجام شده بود که نشان می‌دهد از نظر وزنی ۱۷.۳ درصد افزایش و ارزش ۱.۱ درصد کاهش دارد. صادرات محصولات کشاورزی عمدتا به پسته، هندوانه، گوجه‌فرنگی، سیب، پرتقال، شیرخشک سنتی، خربزه و شیرینی‌های بدون کاکائو اختصاص دارد. در بین این اقلام صادرات هندوانه با ۱۱۱.۹ میلیون دلار در صدر قرار دارد که شامل ۶۷.۸ میلیون دلار به عراق، ۳۰ میلیون دلار امارات و ۱۴.۱ میلیون دلار به روسیه است. وضعیت صادرات پسته نشان می‌دهد که در سه ماهه اول امسال دومین محصول کشاورزی صادراتی ایران با حدود ۱۰۳ میلیون دلار مجموع پسته تازه و خشک و همچنین مغز پسته بوده است، این در حالی است که در بین مقاصد صادراتی این محصول، هند با ۳۴ میلیون دلار مجموع پسته تازه و خشک و مغز پسته در صدر قرار دارد. همچنین چین با ۲۷.۴ میلیون دلار، هند ۲۱.۵، عراق ۱۴.۲، روسیه ۱۳.۹ و آلمان ۱۳.۵ دیگر مقاصد صادرات پسته ایران هستند. اما در بین کشورهای طرف صادرات محصولات کشاورزی عراق بیشترین حجم صادرات را با ۲۲۶.۸ به خود اختصاص داده است. امارات متحده عربی با ۴۲.۵، افغانستان با ۲۹، هند ۳۴، چین ۲۷.۴، روسیه ۲۸، پاکستان ۱۵.۹ و آلمان با ۱۳.۵ از دیگر مقاصد صادراتی محصولات کشاورزی ایران هستند.

اصناف: معترضیم؛ اگر قرار بر تعطیلی است باید همه تعطیل شوند

بازار تهران تعطیل شد!

ادامه از صفحه اول

تجهیزات مهندسی و نقشه‌برداری؛ مراکز فروش انواع پوشاک، کیف و کفش، چرم و مصنوعات چرمی، خرازی و خیاطی؛ آتلیه و عکاسی و خدمات فیلمبرداری؛ آژانس مشاور املاک؛ مراکز تهیه، توزیع و طبخ مواد غذایی، خوراکی کافی شاپ، با پذیرش مشتری (شامل تمام گروه‌های مواد غذایی سرد، گرم، آشامیدنی، بستنی، آبمیوه، خشکبار، شیرینی)؛ ظروف یک‌بار مصرفی؛ فروشندگان پرنده و ماهی‌های تزئینی؛ وسایل ابزار و ملزومات شکار و صیادی؛ فروشگاه‌های ملزومات و تجهیزات بدنسازی و ورزشی؛ فروشندگان طلا، جواهر، نقره، سنگهای قیمتی، بدلیجات و ساعت؛ رنگ ساختماتی، صنعتی و خودرو؛ ظروف، صندلی، میز و سایر ملزومات کرایه‌ای؛ ابزار و یراق، قفل و لولا و وسایل توزین؛ فروش کالاهای دست دوم و سمساری؛ آموزشگاه‌های رانندگی است.

تعطیلی مشاغل گروه ۳ و ۴ و بازار بزرگ

بر این اساس از روز یکشنبه ۱۳ تیرماه فعالیت مشاغل گروه ۳ و ۴ شامل «تالارهای پذیرایی، استخرهای سرپوشیده و باشگاه‌های ورزشی، چایخانه‌ها و قهوه‌خانه‌ها بدون عرضه مواد دخانی، آموزشگاه‌های موسیقی و زبان با حضور ۱۰ نفر، موزه‌ها، سینماها، تئاترها و مهدهای کودک، باغ وحش‌ها و شهرهای بازی، مراکز تفریحی آبی و گیم نت‌ها» نیز تعطیل است. در همین حال، معاون بازرسی و نظارت اتاق اصناف ایران در گفت‌وگو با «خبرگزاری مهر» اظهار داشت: با توجه به وضعیت کرونایی و قرمز شدن بیشتر شهرها، تعطیلی اصناف در شهرهای قرمز، مجدد در دستور کار قرار گرفت. بهنام نیک منش گفت: در شهرهای قرمز صرفاً گروه شغلی یک که شامل ۲۹ رسته شغلی می‌شوند، مجاز به فعالیت هستند از این رو بازار بزرگ تهران نیز همچون دفعات قبل که تهران قرمز می‌شد، مشمول تعطیلی شده و اصناف فعال در این بازار از دیروز به صورت رسمی باید نسبت به تعطیلی واحد خود اقدام کنند. وی افزود: در صورت عدم تعطیلی، واحدها متخلف محسوب شده و برخورد لازم با آنها از جمله پلمب واحد صورت می‌گیرد.

نوده فراهانی: به این وضعیت اعتراض داریم

در همین حال اما رییس اتاق اصناف تهران نسبت به اعمال این محدودیت‌ها معترض است و در اظهاراتی بیان کرد: به دلیل وضعیت قرمز تهران همه موظف هستند دستورالعمل ستاد ملی کرونا را اجرا کنند و به مدت دو هفته به جز مشاغل گروه ۱ بقیه اصناف و مشاغل تعطیل خواهند بود، که این موضوع مورد اعتراض اصناف نیز قرار گرفته است. قاسم نوده فراهانی در گفت‌وگو با «ایلنا» گفته است: اعتراض اصناف گروه‌های ۱، ۲، ۳ و ۴ این است که اگر قرار بر تعطیلی است باید همه تعطیل شوند؛ حرفشان هم درست است.

وقتی ادارات و بانک‌ها باز هستند اما کسبه مجبور به تعطیلی می‌شوند، با مشکلاتی مانند بدهی و فشارهای مالی که با این تعطیلی‌ها به آنها وارد شده باید چه کار کنند؟ اگر قرار بر تعطیلی است همه را تعطیل کنند که هم نتیجه نهایی خوبی داشته باشد و هم اینکه فرقی بین کسبه، تجار و بقیه گذاشته نشود. از همین روی امروز نامه‌ای در همین مورد به استاندار تهران می‌نویسم.

رییس اتاق اصناف تهران با اشاره به بازار بزرگ تهران خاطرنشان کرد: برای مثال بازار بزرگ تهران طبق دستورالعمل ستاد کرونا از دیروز تعطیل شده و اطلاعیه‌ای هم منتشر شد که این بازار از روز گذشته تعطیل شده اما چرا بانک وسط بازار فعال و باز است؟ اعتراض کسبه بازار بزرگ تهران نیز همین موضوع است و حق هم دارند. علاوه بر بازار بزرگ همه مشاغلی که گروه ۱ نیستند باید بسته باشند و هر واحدی هم که باز است تخلف می‌کند. وی همچنین در پاسخ به سوالی در مورد میزان خسارت احتمالی وارده بر اصناف در دو هفته پیش رو تصریح کرد: حتما با این تعطیلی به اصناف خسارت وارد می‌شود، واحدهای صنفی در این مدت باید پول مغازه و کارکنان و دیگر مخارج را پرداخت کنند ولی درآمدی ندارند. ما در تعطیلی‌های قبلی اصنافی که به آنها خسارت وارد شده بود با میزان خسارات به نهادهای مختلف اعلام کردیم ولی کسی توجهی نکرد و اقدامی هم انجام نشد. در دو هفته پیش رو هم حتما به اصناف خسارت وارد می‌شود اما مشخص نیست که کمکی به آنها شود یا خیر.

بنابراین گزارش، اعمال محدودیت‌ها در موج قبلی که سهمگین‌ترین موج کرونایی بود و مشاغل گروه ۲، ۳ و ۴ را چهار هفته تعطیل کرد، انتقادات زیادی از سوی مسوولان صنفی به همراه داشت و در نهایت اتاق اصناف به ستاد ملی کرونا پیشنهاد داد که مشاغل گروه ۲ که بیشترین واحدهای صنفی را شامل می‌شود، در شرایط قرمز نیز با تشدید پروتکل‌ها مجاز به فعالیت باشند که این پیشنهاد اجرا شد. طبق اعلام مسوولان صنفی، حدود ۳۵ تا ۴۰ درصد واحدهای صنفی اجاره‌ای هستند و نقش صنوف از شیوع ویروس کرونا کمتر از ۱۵ درصد است و سهم حمل و نقل عمومی در گسترش بیماری خیلی بیشتر است.

دبیر کمیته اقدام ارزی اعلام کرد

عدم بازگشت ۱۱ میلیارد یورو از تعهدات ارزی

دبیر کمیته اقدام ارزی گفت: ۳۶۳ صادرکننده ۱۱ میلیارد و ۱۰۰ میلیون یورو از تعهدات ارزی خود را به چرخه اقتصادی کشور بازنگردانند. به گزارش ایرنا احسان قمری تعداد صادرکنندگان واجد تعهدات ارزی بیش از ۱۰ میلیون یورو را ۳۶۳ نفر اعلام و تصریح کرد: این تعداد از صادرکنندگان ۱۱ میلیارد و ۱۰۰ میلیون یورو تعهد ارزی ایفا نشده دارند که ۶۵ درصد کل تعهدات ارزی ایفا نشده را به خود اختصاص داده‌اند. وی افزود: از مجموع این ۳۶۳ صادرکننده، ۷۹ واحد تولیدی و ۲۸۴ واحد صادراتی غیرتولیدی بوده که در مجموع تنها یک درصد از مجموع کل صادرکنندگان را به خود اختصاص داده‌اند.

قمری خاطرنشان کرد: از مجموع تعهدات ارزی ایفا نشده این گروه ۲ میلیارد و ۳۰۰ میلیون یورو مربوط به واحدهای تولیدی و هشت میلیارد و ۸۰۰ میلیون یورو متعلق به واحدهای غیر تولیدی است. مدیرکل دفتر توسعه خدمات بازرگانی تاکید کرد: از مجموع ۲۴ هزار و ۶۹۸ صادرکننده، ۲۴۳ نفر بین پنج تا ۱۰ میلیارد یورو تعهد معوق داشته‌اند که یک میلیارد و ۷۰۰ میلیون یورو به چرخه اقتصادی کشور پرداخت نکرده‌اند.

وی خاطرنشان کرد: بر اساس این گزارش ۷۰۰ میلیون یورو از تعهدات ایفا نشده این گروه مربوط به واحدهای تولیدی و یک میلیارد یورو مربوط به واحدهای غیر تولیدی بوده و در مجموع ۱۰ درصد کل تعهدات ایفا نشده به این گروه اختصاص دارد. قمری گفت: تعداد ۲۲ هزار و ۹۷۲ صادرکننده با تعهدات حدود ۳۲ میلیارد یورو، میزان ۳۰ میلیارد یورو از تعهدات خود را ایفا کرده‌اند که تنها ۱۱ درصد از تعهدات ایفا نشده را به خود اختصاص داده‌اند و این در حالی است که ۵۱ درصد از کل تعهدات ارزی مربوط به این گروه است. بر اساس آخرین اعلام گمرک، مجموع تجارت خارجی ایران در بهار سال جاری ۳۸ میلیون و ۴۰۰ هزار تن کالا به ارزش ۲۰ میلیارد و ۹۰۰ میلیون دلار بوده است که از نظر وزنی هفت میلیون و ۷۰۰ هزار تن و از نظر ارزشی نزدیک به هفت میلیارد دلار نسبت به مدت مشابه سال گذشته رشد را نشان می‌دهد. در بهار امسال ۳۰ میلیون تن کالا به ارزش ۱۰ میلیارد و ۷۰۰ میلیون دلار از گمرکات کشور به نقاط مختلف جهان صادر و هشت میلیون و ۴۰۰ هزار تن به ارزش ۱۰ میلیارد و ۲۰۰ میلیون دلار کالا وارد کشور شد.

معاون سازمان اموال تملیکی خبر داد

تعیین تکلیف ۸ هزار پرونده قاچاق تا پایان خرداد

معاون سازمان اموال تملیکی گفت: طی بهار امسال بیش از ۸ هزار پرونده کالای قاچاق و ۲ هزار پرونده کالای متروکه تعیین تکلیف شد که نسبت به مدت مشابه پارسال به ترتیب ۳۰ و ۳۱۷ درصد افزایش یافته است. به گزارش سازمان جمع‌آوری و فروش اموال تملیکی، سید حسین میرمعینی با اشاره به وضعیت پرونده‌های مربوط به اموال منقول سازمان، اظهار داشت: در سه ماه نخست امسال بیش از ۱۰ هزار پرونده ثبت شده که نسبت به مدت مشابه سال گذشته ۲۱ درصد افزایش دارد. همچنین تعداد پرونده‌های تعیین تکلیف شده بارشد ۵۲ درصدی به بیش از ۱۱۷۰۰ فقره رسیده است. معاون بهره‌برداری و فروش اموال تملیکی سازمان جمع‌آوری و فروش اموال تملیکی ادامه داد: طی دوره مذکور بیش از ۸ هزار پرونده کالای قاچاق و همچنین ۲ هزار پرونده کالای متروکه تعیین تکلیف شد که نسبت به مدت مشابه سال گذشته هر کدام به ترتیب ۳۰ و ۳۱۷ درصد افزایش یافته است. رشد بیش از ۳ برابری به نتیجه رسیدن پرونده‌های متروکه نشان‌دهنده رویکرد سازمان نسبت به ساماندهی وضعیت کالاهای متروکه و رسوبی گمرک بوده در جهت پشتیبانی از تولید قلمداد می‌شود.

وی به وضعیت فروش اموال منقول پرداخت و اظهار داشت: فروش اموال منقول طی سه ماه نخست سال جاری با رشد ۱۷۸ درصدی نسبت به مدت مشابه سال گذشته به بیش از ۳۲۰ میلیارد تومان رسیده که ۴۸ درصد آن از طریق مزایده و ۵۲ درصد دیگر از طریق مذاکره صورت گرفته است. معاون سازمان اموال تملیکی افزود: میزان فروش اموال منقول طی این دوره از طریق مزایده ۱۱۲ درصد و در بخش مذاکره‌ای ۳۰۷ درصد افزایش داشته است. نکته حائز اهمیت ایجاد تناسب بین فروش از طریق مزایده و مذاکره بوده که با توجه به رویکرد سازمان فروش مذاکره‌ای نسبت به مزایده در حال کاهش است. میرمعینی عنوان کرد: ترکیب فروش مذاکره‌ای طی دوره مذکور شامل ۶۷ درصد متروکه و ۳۰ درصد قاچاق بوده که در مدت مشابه سال گذشته این ترکیب شامل ۲۶ درصد متروکه و ۷۳ درصد قاچاق بوده است. این امر نشانگر رویکرد و اهتمام سازمان در حمایت از تولید و واگذاری کالاهای متروکه سرمایه‌ای به صاحبان کالاهاست. وی اضافه کرد: در سه ماه ابتدایی سال جاری بیش از ۳۳۰ میلیارد تومان کالا به صاحبان آنها اعاده شده که نسبت به مدت مشابه سال گذشته بارشد ۴۴ درصدی همراه بود. سازمان اموال تملیکی با اعاده این اقلام از ۳۳۰ میلیارد تومان درآمد چشم‌پوشی کرده که از این طریق نیز از بخش تولید حمایت کرده باشد. میرمعینی گفت: همچنین ارزش کالاهای انهدامی توسط این سازمان معادل ۶۴ میلیارد تومان بوده که نسبت به مدت مشابه سال گذشته ۱۷۲ درصد افزایش داشته است.

بارگیری نهاده‌ها در انحصار شرکت پشتیبانی امور دام است!

اتحادیه واردکنندگان نهاده‌های دام و طیور ایران در نامه‌ای به وزیر جهاد کشاورزی اعلام کرد: انحصار در بارگیری نهاده‌ها از بندر امام خمینی از سوی شرکت پشتیبانی امور دام عامل تاخیر در روند تامین نهاده برای مرغداران و دامداران است. به گزارش روابط عمومی اتحادیه واردکنندگان نهاده‌های دام و طیور ایران در نامه این اتحادیه به کاظم خاوازی وزیر جهاد کشاورزی آمده است: «همانطور که استحضار دارید تاخیر بارگیری نهاده‌های دامی علیرغم تامین ارز مورد نیاز و عرضه کالا در بازارگاه از مهم‌ترین موارد اعتراض دامداران و مرغداران کشور است که به غلط تصور بر ایجاد تاخیر از طریق واردکنندگان کالا بوده است. متاسفانه بنابر اطلاعات موجود مهم‌ترین عامل تاخیر در بارگیری نهاده‌های دامی بعد از معضل تامین ارز) که اخیرا از طریق پیگیری‌های انجام شده تا حدودی مرتفع گردیده است (مشکل کمبود کامیون حمل کالا از بنادر می‌باشد. در همین ارتباط نیز بررسی‌های انجام شده نشان می‌دهد، انحصار در بارگیری و حمل محموله‌های متعلق به شرکت پشتیبانی امور دام در بندر امام بیشترین سهم را در تاخیر تحویل تعهدات واردکنندگان به دامداران و مرغداران از یکسو و هزینه و خسارت مضاعف بر واردکنندگان از سوی دیگر را دارد که این امر عمدتا ناشی از حجم نامتعارف واردات نهاده از سوی شرکت پشتیبانی امور دام بوده است. در این خصوص ملاحظه بخشنامه مورخ ۱۴۰۰/۰۴/۱۱ معاون حمل و نقل وزارت راه و شهرسازی در خصوص حمل نهاده‌های دامی شرکت پشتیبانی امور دام کشور با هزینه‌های روباری اضافی به سراسر کشور، مصداق بارز تبعیض و ظلم در حق بخش خصوصی برای کالای مشابه و تقویت بخش دولتی بر خلاف مفاد اصلاحی اصل ۴۴ قانون اساسی، مصوب مقام معظم رهبری می‌باشد و مشخص نیست بر چه اساسی نهاده‌های دامی متعلق به بخش خصوصی که توسط وزارت جهاد کشاورزی در سامانه بازارگاه به دامداران و مرغداران با نرخهای مصوب فروخته شده باید از اولویت حمل خارج گردند. علی ایحال با توجه به عوارض متعدد روند فعلی خواهشمند است دستور فرمایید نسبت به بررسی و اقدامات اصلاحی فوری دستورات عاجل مبذول و نتیجه امر به ابلاغ گردد.»

قاچاق علوفه به کشورهای همسایه ادامه دارد

ایسنا | مدیرعامل اتحادیه دامداران گفت: دولت باید هرچه سریعتر با توجه به موضوع خشکسالی، واردات یونجه و علوفه را در دستور کار خود قرار دهد. همچنین جلوی قاچاق علوفه را به کشورهای عراق و افغانستان را بگیرد. زیرا کشورهای همسایه نیز درگیر خشکسالی هستند و اوضاع نهاده‌های آنها هم بسیار خراب است و همین امر باعث قاچاق علوفه از کشور شده است. مجتبی عالی در پاسخ به این سوال که گفته می‌شود دامداران دام‌های مولد و آبستن را به کشتارگاه‌ها می‌فرستند و آیا این موضوع صحت دارد یا خیر؟ گفت: دخل و خرج دامدار همخوانی ندارد. یعنی هزینه‌ای که دامدار برای تامین علوفه می‌کند با قیمتی که محصولاتش را می‌فروشد در تعادل نیست. در نتیجه روز به روز دامداران ضعیف‌تر می‌شوند. از طرفی چون نهاده دامی به دلیل خشکسالی کم شده و دامدار نمی‌تواند دام‌هایش را سیر کند مجبور است دام‌های خود را راهی کشتارگاه کند. وی با بیان اینکه متاسفانه دولت هم هنوز هیچ راهکار کوتاه‌مدتی برای حل این مشکل پیدا نکرده، افزود: پیگیری‌های بسیاری در این زمینه شده است و به وزارتخانه‌های مربوطه نامه هم زده‌ایم، ولی هنوز به هیچ جوابی نرسیده‌ایم. عالی اضافه کرد: دولت باید هرچه سریعتر با توجه به موضوع خشکسالی، واردات یونجه و علوفه را در دستور کار خود قرار دهد. همچنین جلوی قاچاق علوفه را به کشورهای عراق و افغانستان را بگیرد. زیرا کشورهای همسایه نیز درگیر خشکسالی هستند و اوضاع نهاده‌های آنها هم بسیار خراب است و همین امر باعث قاچاق علوفه از کشور شده است. به گفته وی بایستی برای اراضی موجود در کشور به منظور کاشت علوفه برنامه‌ریزی شود تا بتوانیم امسال را پشت سر بگذاریم. عالی تصریح کرد: اگر شرایط به همین روال پیش برود صنعت دامپروری کشور نابود می‌شود. در حال حاضر ۵۰ درصد مشکلات در این عرصه سوءمدیریت و دلال بازی است که باعث ایجاد هرج و مرج در تامین علوفه شده است. دولت باید کسانی که علوفه دپو کرده‌اند را شناسایی کند و علوفه‌های دپو شده را به دامداران باز گرداند. وی افزود: برای مثال دیده می‌شود یک دامداری هزار تن علوفه نیاز دارد، ولی ۱۰ هزار تن علوفه دپو کرده، تا در پاییز و زمستان با قیمت‌های بالاتر بفروشد. وی گفت: بازار آینده گوشت قرمز در صورت تداوم این شرایط کاملا مشخص و قیمت‌ها افزایشی خواهد بود.

ویژه

روزهای سخت برای صنعت برق کشور

سخنگوی صنعت برق با بیان اینکه «صنعت برق روزهای بسیار سختی را سپری می‌کند»، گفت: مشترکان جداول خاموشی را جدی‌تر بگیرند و از قطع برق خود براساس جداول اعلامی شرکت‌های توزیع اطلاع حاصل کنند. مصطفی رجبی مشهدی، سخنگوی صنعت برق اظهار داشت: در حال حاضر صنعت برق شرایط بسیار سختی را سپری می‌کند به‌طوری که اکنون فاصله تولید و مصرف برق به دلیل گرمای هوا به‌شدت افزایش یافته و حتی تا ۱۱ هزار مگاوات رسیده است. وی افزود: ظرفیت قابل تولید نیروگاه‌ها حدود ۵۴ هزار مگاوات و نیاز مصرف برق به ۶۵ هزار مگاوات رسیده است. سخنگوی صنعت برق تصریح کرد: هموطنان در این شرایط که مصرف به‌شدت افزایش یافته است، جداول خاموشی را جدی‌تر بگیرند و از قطع برق خود براساس جداول اعلامی شرکت‌های توزیع اطلاع حاصل کنند. وی ادامه داد: راهکارهای جلوگیری از خاموشی هم بسیار ساده اما قطعی و حتمی است، یعنی اگر ۴ مورد شامل تنظیم کولرهای گازی روی ۲۵ و بالاتر، استفاده از دورکند کولرهای آبی، عدم استفاده از وسایل پرمصرف برقی در ساعات بین ۱۲ تا ۱۸ هر روز و استفاده از نور طبیعی روز، رعایت شود، خاموشی نخواهیم داشت.

تجلی صیانت از حقوق شهروندی در بین پرسنل جایگاه‌های عرضه سوخت

مسوول روابط عمومی شرکت ملی پخش فرآورده‌های نفتی منطقه ساری گفت: تجلیل از متصدیان تلمبه از سوی شرکت ملی پخش فرآورده‌های نفتی منطقه ساری در جایگاه‌ها با هدف ایجاد حس مسوولیت اجتماعی و صیانت از حقوق شهروندی در بین پرسنل جایگاه‌ها می‌باشد. عباس خلیل پور مسوول روابط عمومی شرکت ملی پخش فرآورده‌های نفتی منطقه ساری بیان کرد: در تاریخ ۱۴۰۰/۴/۹ از متصدی تلمبه یکی از جایگاه‌های عرضه سوخت ناحیه ساری با حضور مدیر و دیگر مسوولان شرکت ملی پخش فرآورده‌های نفتی منطقه ساری تجلیل شد. عباس خلیل پور اظهار کرد: با توجه به عملکرد درست و حس انسان‌دوستانه یکی از متصدیان تلمبه جایگاه عرضه سوخت سمسکنده خانی در ناحیه مرکزی، مدیر و معاونین به همراه جمعی از کارکنان شرکت ملی پخش فرآورده‌های نفتی منطقه ساری و نماینده برند شهرستان ساری در محل جایگاه عرضه سوخت حاضر شدند و طی مراسمی از وی تجلیل کردند. مسوول روابط عمومی منطقه ساری ادامه داد: عبدالمجید ذوالفقاری متصدی تلمبه با توجه به عملکرد درست و شایسته در برخورد با مشتریان مورد تمجید برخی از آنها قرار گرفته بود که با زخورد این برخوردها مسوولان شرکت ملی پخش فرآورده‌های نفتی منطقه ساری را بر آن داشت تا به منظور ایجاد انگیزه بین پرسنل جایگاه‌های عرضه سوخت از وی تمجید و تجلیل نمایند. خلیل پور اذعان کرد: در این مراسم که در حضور پرسنل جایگاه عرضه سوخت سمسکنده خانی انجام شد مدیر شرکت ملی پخش فرآورده‌های نفتی منطقه ساری سخنانی ایراد کردند.

چراغ تئاتر اصفهان پر فروغ شد

بعد از یک دوره رکود به واسطه شیوع کرونا، بار دیگر چراغ هنر تئاتر در نصف جهان پر فروغ شده و دفتر تخصصی تئاتر وابسته به سازمان فرهنگی اجتماعی ورزشی شهرداری اصفهان چتر حمایت مادی و معنوی‌اش را بر روی این هنر گسترانده است. مدیر تالار هنر با اشاره به آغاز برنامه‌های نمایشی تالار هنر پس از کم شدن محدودیت‌های کرونایی گفت: تئاتر «بیداری به وقت خون» به کارگردانی احسان جانمی اولین نمایشی بود که در اردیبهشت ماه به مدت ۱۵ شب روی صحنه رفت و در ادامه نیز تئاتر «مکث روی ریشتر هفتم» به کارگردانی جواد ایزددوست خردادماه اجرا شد. سعید امامی اظهار داشت: تئاتر «با گارد باز گوشه رینگ» نیز به کارگردانی نورالک از ۳۱ خرداد اجرا شده و تا ۱۱ تیر در سالن تماشای تالار هنر از ساعت ۱۹ به روی صحنه می‌رود. وی به اجرای تئاتر «حادثه در عمارت آقای میم ف» نیز اشاره کرد و افزود: این نمایش به نویسندگی و کارگردانی هادی عسگری تولید شده که در پی تعامل تالار هنر با حوزه هنری استان اصفهان از تا ۱۸ تیر در سالن تماشاخانه حوزه هنری اجرا می‌شود. مدیر تالار هنر با بیان اینکه طی برنامه‌ریزی‌های انجام شده، پس از پایان هر تئاتر، تئاتر دیگری به روی صحنه می‌رود، تصریح کرد: همزمانی اجرای چندین نمایش در سطح شهر، چراغ تئاتر شهر اصفهان را روشن کرده و پس از یک سال و چند ماهی که چراغ تئاتر کم سو شده بود، امید به اهالی تئاتر بازگشته است. امامی گفت: اثر نمایشی متفاوت «ننه دلاور به روایت دلاور ۳۰ ساله» برگرفته از نمایشنامه ننه دلاور نوشته برتولت برشت نیز عنوان دیگری است که تا ۲۳ تیر در محیط پشت بام تالار هنر اجرا می‌شود که دلاور خسرونیا، نویسندگی و کارگردانی آن را بر عهده دارد. وی بیان داشت: این اثر تجربی و دانشجویی در فضای غیر متداولی اجرا و بلیط فروشی آن از طریق سایت تیوال انجام می‌شود که از همه هنرمندان و اهالی تئاتر دعوت می‌شود به نمایش این اثر متفاوت بنشینند. به گفته وی از ۱۰ تا ۲۵ تیر نیز از ساعت ۱۷، تئاتر «ندای درون» به کارگردانی و نویسندگی احمد شاهین به روی صحنه می‌رود که کاری دراماتیک و ارزشی بوده و به جریان مقاومت اشاره دارد. امامی تاکید کرد: تئاتر «سه مونولوگ برای پل» نوشته محمد بابایی و به کارگردانی نوید بابایی تا ۲۵ تیر از ساعت ۱۹ در سالن تماشای تالار هنر اجرا می‌شود که موضوع آن برای اصفهانی‌ها جذاب خواهد بود و پیش‌بینی می‌شود استقبال قابل توجهی از این اثر صورت گیرد. وی افزود: پس از تئاتر «سه مونولوگ برای پل»، نمایش «دوئیچلند» به کارگردانی هومن حیدری به روی صحنه خواهد رفت که از جمله کارهای تولیدی نمونه تالار هنر است.

تعادل

WWW.TAADOLNEWSPAPER.IR | دوشنبه ۱۴ تیر ۱۴۰۰ | ۲۴ ذی‌القعده ۱۴۴۲ | سال هشتم | شماره ۱۹۷۹ | Mon. July 5. 2021

صاحب امتیاز: موسسه رسانه نگاران خوب اندیش
مدیر مسوول: حجت طهماسبی
سردبیر: حجت طهماسبی
نشانی: خیابان ستارخان - خیابان کوثر دوم - بن بست مینو
تلفن: ۶۶۴۲۰۷۶۹ - نمابر: ۶۶۴۲۰۴۱۷
چاپ: همشهری ۲ - توزیع: نشر گستر امروز - تلفن: ۶۱۹۳۳۰۰۰
سازمان شهرستان‌ها: ۶۶۱۲۶۰۸۸
اذان ظهر: ۱۳:۰۸ | اذان مغرب: ۲۰:۴۵ | اذان صبح فردا: ۴:۰۹
info@taadolnewspaper.ir
مرامنامه اخلاقی روزنامه تعادل در وبسایت رسمی روزنامه در دسترس است

چهره روز

۱۶۵ فوتی جدید کرونا در کشور

بنابر اعلام روابط عمومی وزارت بهداشت، ۱۶۵ بیمار کووید ۱۹ در کشور جان خود را از دست دادند. همچنین ۱۳ هزار و ۷۸۱ بیمار جدید مبتلا به کووید۱۹ در کشور شناسایی شد که هزار و ۲۹۵ نفر از آنها بستری شدند. به این ترتیب مجموع جان‌باختگان به ۸۴ هزار و ۷۹۲ نفر و مجموع مبتلایان به سه میلیون و ۲۵۴ هزار و ۸۱۸ نفر رسید. بنابر اعلام مرکز روابط عمومی و اطلاع‌رسانی وزارت بهداشت، تاکنون ۴ میلیون و ۴۶۳ هزار و ۵۶۵ نفر دُز اول واکسن کرونا و یک میلیون و ۹۸۸ هزار و ۳۸۰ نفر نیز دُز دوم را تزریق کرده‌اند و مجموع واکسن‌های تزریق شده در کشور به ۶ میلیون و ۴۵۱ هزار و ۹۴۵ دُز رسید. همچنین سه هزار و ۲۲۹ نفر از بیماران مبتلا به کووید۱۹ در بخش‌های مراقبت‌های ویژه بیمارستان‌ها تحت مراقبت قرار دارند.

رییس بخش عفونی بیمارستان مسیح دانشوری هشدار داد

بیمارستان‌ها تا یک هفته آینده ظرفیت‌شان تکمیل می‌شود

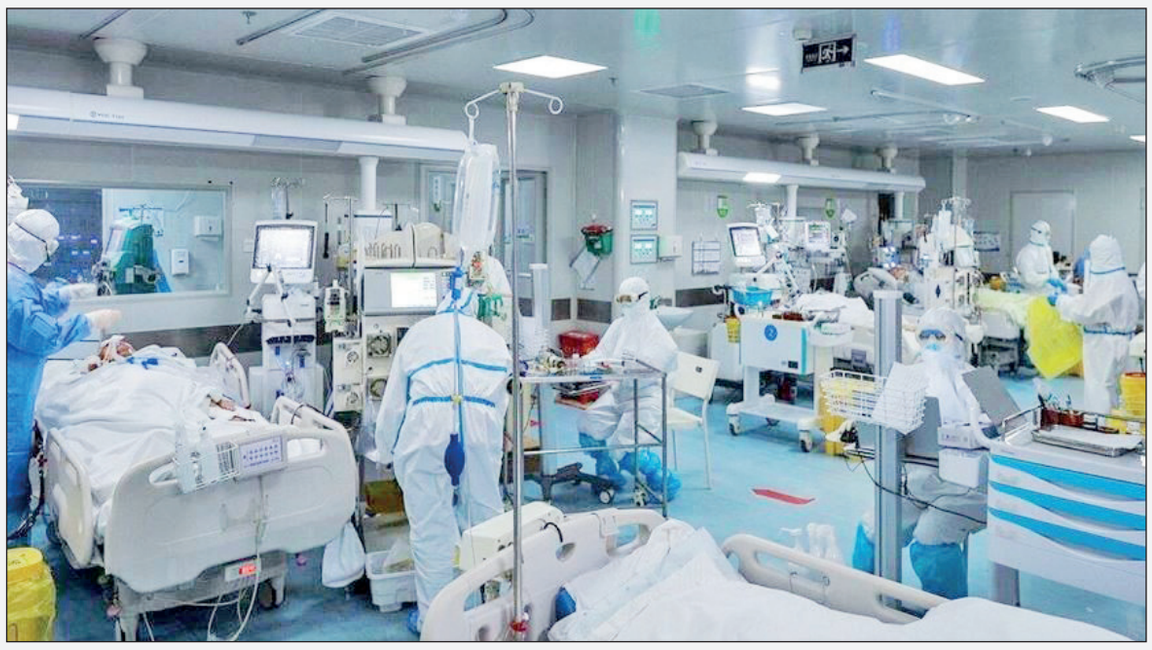

گزارش

گلی ماندگار | تمام دنیا در حال پشت سر گذاشتن کرونا هستند، ما به عقب بازمی گردیم. یک بار دیگر تعطیلی کسب و کارها و... به واسطه قرمز شدن تعداد بیشتری از شهرها و استان‌ها در دستور کار قرار گرفته و معلوم نیست این وضعیت دوباره تا کی ادامه خواهد داشت. در حالی که این روزها مسوولان در حال رونمایی از واکسن‌های داخلی هستند و از سوی دیگر کارشناسان حوزه بهداشت و درمان اعلام می کنند که هیچ یک از این واکسن‌ها برای تایید به سازمان بهداشت جهانی فرستاده نشده رییس دانشگاه علوم پزشکی ایران اعلام کرده از اقدام خیرهای خارجی که قصد ارسال واکسن برای سیستان و بلوچستان دارند و هر گروه دیگر با نیت خیرخواهانه که بتواند این کمک را انجام دهد، استقبال می کنیم! از سوی دیگر وضعیت برخی از شهرها و استان‌ها حتی از قرمز هم گذشته به مرز بحران رسیده است. چرا در شرایطی که نزدیک به دو سال از وقوع این همه‌گیری در دنیا می گذرد و حالا اکثر کشورها توانسته‌اند خود جمعیت خود را در برابر ویروس کرونا ایمن کنند، ما هنوز در همان مرحله اول اعلام محدودیت‌ها، پرشدن تخت‌های بیمارستانی و تعطیلی کسب و کارها باقی مانده‌ایم؟

بسیاری از کارشناسان معتقدند که عامل ایجاد موج‌های کرونا در کشور نه طبیعت ویروس کرونا بلکه سیاست‌های اشتباه است و به همین دلیل پیام طبرسی، رییس بخش عفونی بیمارستان مسیح دانشوری معتقد است که ایران به کشوری «موج‌خیز» درباره ویروس کرونا در دنیا تبدیل شده است، در صورتی که وضعیت در دیگر کشورها به این شکل نیست.

پیام طبرسی در این رابطه به خبرآنلاین می گوید: «مدیریت ما اشتباه است، چرا کشورهای دیگر با چنین چالش‌هایی درگیر نمی‌شوند؟ بله در برخی کشورها یک موج سنگین کرونا به وجود آمد، اما از اشتباهاتشان درس گرفتند و کنترل کردند. چرا در همین ترکیه که کنار ماست این اتفاقات رخ نمی‌دهد؟ چرا ترکیه توانسته ۵۰ درصد جمعیتش را واکسینه کند اما ما نتوانستیم؟»

همچنین ورود گونه دلتا کرونا به کشور باعث شده که نگرانی‌ها نسبت به قبل بیشتر هم بشود، در حالی که طبرسی و بسیاری از کارشناسان بارها نسبت به بسته شدن مرزهای شرقی برای جلوگیری از ورود این نوع ویروس هشدار داده بودند.

رییس بخش عفونی بیمارستان مسیح دانشوری در پاسخ به پرسشی درباره هسته اصلی شروع موج پنجم کرونا می‌افزاید: تا موقعی که درصد عمده‌ای از مردم واکسینه نشوند یا محدودیت‌های جدی ایجاد نشود، آمدن موج‌های کرونا یک اتفاق غیرقابل اجتناب است و قادر نخواهیم بود جلوی آن را بگیریم. بالاخره ویروس می‌آید یک سری به آن مبتلا می‌شوند و بعد دوباره یک گونه جدید رخ می‌دهد و این اتفاق تکرار می‌شود. این موج به خاطر ویروس دلتا ایجاد شده است، این نوع ویروس کرونا در هند بود و بعد وارد کشورهای دیگر از جمله ایران شد. از جنوب کشور. همان موقع که جنوب وارد شرایط قرمز شد، وقوع این اتفاق قابل پیش‌بینی بود. تجربه نشان داده که با قرمز شدن یک منطقه دیگر مناطق هم بلافاصله قرمز می‌شوند. اینطور نیست که منطقه‌ای قرمز شود و اوضاع جاهای دیگر خوب باشد، مگر اینکه بتوانیم از سیاست‌های کنترلی استفاده کنیم که متاسفانه هیچکاری در این رابطه در کشور ما انجام نمی‌شود.

وعده واردات واکسن عملی نشده است

او درباره شرایط و تفاوت‌های سویه دلتا ویروس کرونا می‌گوید: هر ویروس جهش‌یافته جدید میزان انتقال بیشتری دارد و حتی ممکن است افرادی که قبلا به بیماری مبتلا شدند یا واکسن زدند دوباره کرونا بگیرند. البته خوشبختانه افراد واکسینه شده درگیر بیماری شدید یا منجر به فوت نشدند. این خبر خوبی است و نشان از اثر واکسیناسیون می‌دهد.

ممکن است که واکسیناسیون در پیشگیری از ابتلا به بیماری گاهی موفق نشود اما جلوی مرگ و بستری بیماران را می‌گیرد. چون درصد واکسیناسیون ما خیلی پایین است، نمی‌توانیم روی این موضوع چندان حساب کنیم. ما نمی‌توانیم اصل واکسیناسیون را فراموش کنیم، باید هر واکسنی شد بزنیم. با این حال فقط در حال وعده دادن هستند، الان چهار هفته است که نسبت به واردات واکسن قول داده‌اند اما این اتفاق رخ نداده است. حساب کنید که چند نفر از هم‌وطنان ما در این مدت فوت کردند و چند نفر قرار است در موج بعدی فوت کنند. این یعنی مدیریتمان اصلا خوب نیست.

تکنولوژی تشخیص سویه‌های کرونا در ایران محدود است

طبرسی با اشاره به اینکه تکنولوژی تشخیص گونه‌های مختلف کرونا در کشور بسیار محدود است، می‌افزاید: این تکنولوژی بسیار گران است و ما آزمایشگاه‌های مربوط به این کار را نداریم. مناطق مسوول هم گرفتار هستند، به همین دلیل از گزارشات دیگر مناطق متوجه می‌شویم که کرونای دلتا وارد ایران شده است یا نه.

او با اشاره به هشدارهای کادر درمانی در مورد تردد به جنوب کشور می‌افزاید: اگر این هشدارها جدی گرفته می‌شد به این سرعت و شدت دچار موج نمی‌شدیم. موج چهارم کرونا در کشور ما از اول فروردین تا اواسط خرداد طول کشید. خرداد شرایط کمی بهتر شد و دوباره چند هفته بعد با این موج روبرو شدیم. یعنی روند کاهشی کرونا در کشور ما بیشتر از چند هفته نبود. این روند کاهشی مسوولان را گول می‌زند و اینها فکر می‌کنند که اقداماتشان باعث بهتر شدن اوضاع شده است. در صورتی که ماهیت موج این است که پس از مدتی فروکش می‌کند. بر این اساس در مورد این موج پنجم هم کل تابستان و تا اواسط شهریور درگیر هستیم.

بیمارستان‌ها به زودی پر می‌شود

طبرسی در بخش دیگری از صحبت‌هایش می‌گوید: تا هفته آینده همه بیمارستان‌ها پر می‌شوند و احتمالا دوباره باید بیمارستان‌ها تغییر کاربری بدهند و بخش‌های عادیشان را به بخش کرونایی تبدیل کنند. در حال حاضر با موج بیماران سرپایی روبرو هستیم، این موج در یک هفته آینده به بستری می‌کشد، آن زمان دیگر کنترل وضعیت بسیار سخت است و اصل ماجرا آن زمان شروع می‌شود.

موج پنجم شدیدتر است

او می‌افزاید: طبیعت موج‌های کرونایی است که هر کدام نسبت به قبلی شدیدتر است. باید از قبل درس بگیریم، در کشور ما هر موجی که آمده از قبلی شدیدتر بود. موج پنجم هم از این قاعده پیروی می‌کند. این موج کرونا تازه شروع شده است و هنوز معلوم نیست که کی به اوج آن می‌رسیم. امیدوارم اوج این وضعیت جدید مثل قبل بیشتر نشود، بالاخره آدم باید آرزو کند تا شاید برآورده شود. اما تا کار عملی صورت نگیرد نمی‌توان امیدی داشت. رییس بخش عفونی بیمارستان مسیح دانشوری می‌افزاید: از ابتدای موج پاندمی تاکنون از لحاظ درمانی اقدامات مناسبی انجام شده از جمله ساخت بیمارستان و آی سی یو و ... اما در بحث پیشگیری هیچ اقدامی صورت نگرفته است. ما هنوز نتوانسته‌ایم راهکاری پیدا کنیم که مانع از بروز موج‌های جدید کرونا در کشور شویم و این می‌تواند وضعیت را برای ما بسیار سخت‌تر کند. اینکه شهرها را از رنگ‌بندی کنیم صرفا بازی با رنگ‌ها و کار اشتباهی است. سه‌شنبه می‌گفتند که تهران شنبه قرمز می‌شود، شما که می‌دانید وضعیت در تهران در حال قرمز شدن است چرا کاری انجام نمی‌دهید؟

سیاست‌های ما در قبال کرونا اشتباه است

او در بخش دیگری از سخنانش می‌گوید: اول هفته پیش من هشدار دادم که وضعیت کرونا در تهران قرمز شده است. اما همان روز این حرف من را تکذیب کردند و گفتند که موارد روبه کاهش است. ما که از یک هفته پیش می‌دانستیم قرار است تهران در وضعیت قرمز کرونا قرار بگیرد چرا هیچ کاری انجام ندادیم؟ می‌گویند برای ایجاد محدودیت‌ها رنگبندی می‌کنند، اما شما میزان محدودیت‌ها را در شهرها ببینید، مثلا محدودیت منع تردد چقدر اجرا می‌شود؟ الان به فرودگاه نگاه کنید، آیا در آنجا چیزی از کنترل کرونا و رعایت نکات بهداشتی می‌بینید؟ وقتی محدودیتی نیست نمی‌توانید نسبت به کنترل بیماری انتظاری داشته باشید. بیماری که رفتارش تغییری نمی‌کند. مدیریت ما اشتباه است، چرا کشورهای دیگر با چنین چالش‌هایی درگیر نمی‌شوند؟ بله در برخی کشورها یک موج سنگین کرونا به وجود آمد، اما از اشتباهاتشان درس گرفتند و کنترل کردند. چرا در همین ترکیه که کنار ماست این اتفاقات رخ نمی‌دهد؟ چرا ترکیه توانسته ۵۰ درصد جمعیتش را واکسینه کند اما ما نتوانستیم؟ تا زمانی که این اقدامات درست نشوند پشت سر هم با موج‌های کرونا درگیر می‌شویم، ما الان به کشور موج‌خیز کرونا در دنیا تبدیل شدیم. در گزارشات سازمان جهانی بهداشت هم منعکس شده که متاسفانه ما نتوانستیم مدیریت خوبی در پیشگیری از کرونا داشته باشیم. در بحث پیشگیری به‌شدت دچار ضعفیم.

چاره‌ای جز تعطیلی واقعی نیست

طبرسی می‌افزاید: در حال حاضر چاره‌ای جز تعطیلی نداریم. ما دوست نداریم جایی تعطیل شود، اما وقتی بیماری در حال گسترش است و شهر در وضعیت قرمز قرار گرفته است، مجبوریم محدودیتی ایجاد کنیم. الان می‌گویند محدودیت داریم، اما اینها اصلا اجرا نمی‌شوند. روی کاغذ محدودیت وجود دارد اما در عمل اینطور نیست. امروز تهران قرمز شد اما ترافیکش از همیشه بیشتر بود. اگر محدودیت‌ها عملی می‌شدند که نباید چنین اتفاقی رخ می‌داد.

ادامه از صفحه اول

کار پنهان کودکان، زنگ خطری برای جامعه

به این ترتیب فقط مباحث حمایتی در کوتاه‌مدت و اجرای طرح‌هایی در راستای جمع‌آوری این کودکان نمی‌تواند این معضل را به‌طور ریشه‌ای حل کند. چون شاهدیم سال‌ها اقدامات ضربتی در زمینه جمع‌آوری و ساماندهی کودکان کار صورت گرفته اما نتیجه‌بخش نبوده است. از سوی دیگر یکی از جنبه‌های پنهان‌تر کار کودک، «آزارها و خشونت‌های فیزیکی» است که در کارگاه‌های زیرزمینی کودکان متحمل می‌شوند و به دلیل همان ماهیت پنهان این نوع کار شاید هرگز کسی متوجه نشود تا بتواند به کودک کمک کند. کودکان کار در کارگاه‌ها آن قدر از دیده‌ها دورند و مشکلات آنها در میان سیل سختی‌ها دیده نمی‌شود که در ساختار قهری جمع‌آوری کودکان کار نیز به چشم نمی‌آیند. در واقع کار پنهان کودکان زنگ خطری برای جامعه است. یکی از جنبه‌های پنهان‌تر کار کودک، مساله آزارهای جنسی است که در مکان‌هایی که کودک در معرض دید نیست و به صورت پنهانی کار می‌کند، سلامت روان کودک را تهدید می‌کند. از طرفی ما نمی‌دانیم در کارگاه‌های زیرزمینی، شرایط کار چگونه است و چند ساعت از کودک کار می‌کشند و چقدر دستمزد می‌دهند که این موارد مصداق خشونت و کودک‌آزاری به شمار می‌رود. یکی از چالش‌ها این است که بر عملکرد کارفرما و کارگاه‌ها نظارتی وجود ندارد و کودکان به ابزاری برای سودجویی تبدیل شده‌اند. راه‌حل مبارزه با این تهدیدات اصلاح قوانین و نظارت بیشتر وزارت کار است. به هر حال ابتدا باید علل مخربی که باعث بروز این پدیده شده‌اند، برطرف شوند و باید معاش خانوارهای کم‌درآمد به یک سطح حداقلی ارتقا پیدا کند تا کودک مجبور نباشد، بار خانواده را بر دوش بکشد. سازمان‌های ناظر نیاز است تا با کارگاه‌های متخلف بدون مماشات و با شدت عمل رفتار کنند تا زندگی این کودکان قربانی منافع اقتصادی صاحبان این کارگاه‌ها قرار نگیرد. در وضعیتی که سازمان‌های ناظر به وظیفه خود عمل نمی‌کنند نیاز است تا ساز و کار جدیدی برای اطلاع‌رسانی در مورد تخلف‌های صورت گرفته در این کارگاه‌ها در نظر گرفته شود. از طرفی برنامه‌های حمایتی از این کودکان پس از خروج از این کارگاه‌ها، باید از سوی سازمان‌های حمایتی اجرا شود. در شرایط کنونی که این کودکان بر سر چهارراه‌ها و گاهی زیر زمین فعالیت می‌کنند و اگر آنها را از سطح خیابان جمع‌آوری کنیم، به زیر زمین می‌روند و در آن صورت شرایط بدتری خواهند داشت، در این صورت برای این کودکان خیابان امن‌تر از جاهای دیگر خواهد بود. باید کاری کرد که این کودکان در کنار حضورشان برای کار در خیابان به سایر حقوقشان مانند امنیت، بهداشت، بیمه و آموزش نیز دسترسی داشته باشند چون حذف کودک کار در شرایط اقتصادی فعلی امکان‌پذیر نیست.

روی خط خبر

عرضه جانوران وحشی تاکسیدرمی شده جرم است

نگهداری، خرید، فروش و عرضه جانوران وحشی تاکسیدرمی شده مشمول مجازات سنگین است. مدیر کل دفتر موزه ملی تاریخ طبیعی و ذخایر ژنتیکی سازمان حفاظت محیط زیست بابیان این مطلب گفت: به استناد مصوبه شماره ۱۰۹ شورای عالی حفاظت محیط زیست، خرید و فروش تروفه‌های شکار و جانوران وحشی تاکسیدرمی شده و همچنین عرضه و نگهداری آنها مستلزم اخذ مجوز و تحصیل پروانه از سازمان است. همین موضوع در ماده ۸ آیین نامه اجرایی قانون شکار و صید مصوب‌های سال ۱۳۹۸ هیات وزیران هم مورد تاکید قرار گرفته و برای متخلفین این ماده، مجازات سنگین در نظر گرفته است. محمد مدادی با اشاره به اینکه متاسفانه عده‌ای در فضای مجازی اقدام به فروش نمونه‌های تاکسیدرمی شده بدون ارایه هیچگونه مدارک مثبته می‌کنند، افزود: همه افرادی که در فضای مجازی یا فروشگاهی اقدام به عرضه نمونه‌های تاکسیدرمی شده می‌کنند موظف هستند مجوز معتبر خود را در معرض دید عموم قرار داده و برای هر نمونه هم پروانه اخذ کنند، تخطی از این امر تخلف بوده و متخلفین علاوه بر جبران ضرر و زیان وارده مشمول مجازات‌های موضوع ماده ۱۰ قانون شکار و صید هم می‌شوند.

انجام متناسب‌سازی حقوق بازنشستگان

متناسب‌سازی حقوق بازنشستگان برای سه میلیون و ۶۰۰ هزار بازنشسته اجرا شد که با احتساب اعضای خانواده ۱۰ میلیون نفر را شامل می‌شود، اطلاع‌رسانی لازم را انجام داده و مستمری بگیران را از نحوه اجرای متناسب‌سازی، نحوه محاسبه و برقراری آن آگاه کنیم. مدیر کل امور فرهنگی و اجتماعی سازمان تأمین اجتماعی گفت: سازمان تأمین اجتماعی یک جامعه آماری ۴۵ میلیون نفری را تحت پوشش دارد، بنابراین نیاز است با تمام مخاطبان و ذی نفعان خود در تعامل و ارتباط باشد. علی جهانی افزود: در تأمین اجتماعی با سه سطح از مخاطبان مواجه هستیم؛ بیمه‌شدگان، مستمری بگیران و بازنشستگان و کارفرمایان؛ ضرورت دارد تعامل و ارتباط با شرکای اجتماعی را در هر سه سطح یاد شده گسترده کنیم. مدیر کل امور فرهنگی و اجتماعی سازمان تأمین اجتماعی با اشاره به اینکه ضمن برگزاری جلسات حضوری ضروری با رعایت پروتکل‌های بهداشتی، فضای ارتباطات غیرحضوری و الکترونیک را نیز تقویت کرده و توسعه داده‌ایم، گفت: به عنوان مثال تلاش کردیم در بحث متناسب‌سازی حقوق بازنشستگان که سه میلیون و ۶۰۰ هزار نفر را در بر می‌گیرد و با احتساب اعضای خانواده ۱۰ میلیون نفر را شامل می‌شود، اطلاع‌رسانی لازم را انجام داده و مستمری بگیران را از نحوه اجرای متناسب‌سازی، نحوه محاسبه و برقراری آن آگاه کنیم.

۵۹۶ کشته در حوادث جاده‌ای طی دو ماه نخست ۱۴۰۰

بر اساس آمارهای سازمان پزشکی قانونی کشور، در حوادث رانندگی دو ماهه نخست امسال دو هزار و ۵۹۶ نفر جان خود را از دست دادند که از این تعداد دو هزار و ۸۹ نفر مرد و ۵۰۷ نفر زن بودند. اداره کل روابط عمومی و امور بین‌الملل سازمان پزشکی قانونی کشور اعلام کرد: آمار تلفات حوادث رانندگی دو ماهه ابتدایی سال جاری در مقایسه با مدت مشابه سال قبل که آمار تلفات یکهزار و ۹۸۰ نفر بود، ۳۱.۱ درصد بیشتر شده است. به نظر می‌رسد یکی از دلایل رشد کشته‌های تصادفات رانندگی در دو ماهه امسال لغو یا کمتر شدن محدودیت‌های سفر ناشی از شیوع کرونا در مقایسه با مدت مشابه سال قبل است که افزایش تعداد تلفات و مصدومان تصادفات را به ویژه در ایام نوروز و فروردین ماه به دنبال داشت. بر اساس این گزارش در دو ماهه امسال بیشترین آمار تلفات تصادفات به ترتیب مربوط به استان‌های فارس با ۲۴۰ و سیستان و بلوچستان با ۱۹۴ و تهران با ۱۷۸ و کمترین آن مربوط به استان‌های ایلام با ۱۷، کهگیلویه و بویراحمد با ۳۱ و خراسان شمالی با ۳۴ فوتی بوده است.

در دو ماهه اول امسال، ۴۶ هزار و ۷۹۸ نفر نیز در حوادث رانندگی مصدوم و به مراکز پزشکی قانونی مراجعه کردند که این تعداد نیز در مقایسه با مدت مشابه سال قبل ۳۰.۲ درصد بیشتر شده است. از کل مصدومان تصادفات فروردین و اردیبهشت امسال ۳۴ هزار و ۳۸۶ نفر مرد و ۱۲ هزار و ۴۱۲ نفر زن بودند.

رویداد

راه‌اندازی سامانه شناسایی کودکان کار در کارگاه‌های زیرزمینی

سرپرست دفتر امور آسیب‌دیدگان اجتماعی سازمان بهزیستی کشور از تدوین مدل و سامانه‌ای برای شناسایی کودکان کار در کارگاه‌های زیرزمینی از طریق گزارشگری مردمی خبر داد. محمود علیگو گفت: شناسایی کودکانی که در کارگاه‌های زیرزمینی به کار گرفته شده‌اند، سخت است اما در جامعه، هر کسی به نوبه خود در کارگاه‌ها و برخی اماکن دیگر ممکن است با کودکان کاری مواجه شود که می‌تواند درباره آنان اطلاع‌رسانی کند تا اقدامات حمایتی برای کودکان انجام شود. او تاکید کرد: سامانه شناسایی کودکان کار در کارگاه‌های زیرزمینی برای گزارش‌گیری از مردم و اتصال سامانه به دستگاه‌های مرتبط راه‌اندازی خواهد شد. سرپرست دفتر امور آسیب‌دیدگان اجتماعی سازمان بهزیستی کشور ابراز امیدواری کرد که این سامانه تا پایان سال آماده شود.

بالاترین میزان کاهش بودجه پیشنهادی کودکان کار و خیابان

او همچنین اظهار داشت: سال گذشته انتظار داشتیم اعتبار ساماندهی کودکان کار و خیابان رشد زیادی داشته باشد. لایحه بودجه نیز به مجلس شورای اسلامی رفته بود و نزدیک ۱۲۴ میلیارد تومان برای ساماندهی کودکان کار و خیابان در آن مرقوم شده بود. علیگو تصریح کرد: این درحالی است که اکنون این لایحه در بودجه ۱۴۰۰ مصوب و ارقام آن تبدیل به ۱۴ میلیارد تومان برای کودکان کار و ۲۳ میلیارد تومان برای کودکان خیابان شده که با کاهش وحشتناکی روبرو بوده است. او با تاکید براینکه این کاهش بالاترین میزان کاهشی بوده که می‌توانسته در بودجه اتفاق بیفتد، افزود: این اتفاق ناراحت‌کننده است چون ما برای بودجه، برنامه‌ریزی کرده بودیم. سازمان بهزیستی کشور نسبت به موضوع کودکان کار و خیابان تعهداتی دارد.

سرپرست دفتر امور آسیب‌دیدگان اجتماعی سازمان بهزیستی کشور گفت: موضوع کودکان کار و خیابان و موضوع اعتبارات، ضعیف‌ترین قشر جامعه یعنی کودک را درگیر کرده است. اگر منابع برای ساماندهی کودکان کار و خیابان تامین نشود، منجر به مشکلات قضایی و افزایش خشونت در حوزه آسیب‌های اجتماعی خواهد شد که در آن‌صورت در آینده، کنترل این آسیب‌ها سخت‌تر خواهد بود. این در حالی است که براساس آمار وزارت تعاون، کار و رفاه اجتماعی در سال ۱۳۹۶، بیش از ۵۰۰ هزار کودک کار در سطح کشور وجود دارد که به سه دسته کودکان کار کارگاهی، کودکان کار در خیابان و کودکان زباله‌گرد تقسیم می‌شوند. در سال گذشته نیز ۷۰۰ کودک کار و خیابان در شهر تهران شناسایی شد که ۸۰ درصد آنها اتباع بیگانه بودند.

دره بین

مدارس برای ثبت‌نام دانش‌آموزان اجازه برگزاری آزمون ندارند

این روزها که بحث بازگشایی مدارس در مهر ماه مطرح است و فصل ثبت نام دانش‌آموزان هم از راه رسیده، این سوال مطرح است که ثبت نام‌ها چطور انجام می‌شود و آیا واقعا با این شرایط می‌توان امیدی به بازگشایی مدارس در سال جدید داشت؟ معاون آموزش ابتدایی آموزش و پرورش با بیان اینکه بهترین مدرسه نزدیک‌ترین مدرسه است، گفت: مدارس دولتی یا غیردولتی برای ثبت‌نام دانش‌آموزان اجازه برگزاری آزمون ورودی ندارند. از سوی دیگر با توجه به دستورالعملی که در ۲۲ اردیبهشت امسال به مدارس ابلاغ شد، برای حفظ سلامتی والدین و دانش‌آموزان، ثبت‌نام مدارس به‌طور غیر حضوری برگزار می‌شود. رضوان حکیم‌زاده افزود: دانش‌آموزان پایه اول به دلیل ضرورت حضور در سنجش اولیه باید ثبت‌نام حضوری داشته باشند؛ البته متقاضیان این پایه تحصیلی می‌توانند مرحله پیش ثبت‌نام را به صورت آنلاین انجام دهند. او با بیان اینکه تغییر مدرسه یا پایه تحصیلی به صورت آنلاین امکان‌پذیر است، ادامه داد: دانش‌آموزان با مراجعه به نشانی اینترنتی http://pada.medu.ir می‌توانند فرآیند ثبت‌نام را پیگیری کنند. معاون آموزش ابتدایی آموزش و پرورش تصریح کرد: افرادی که محل سکونت خود را تغییر داده‌اند، با بارگذاری آخرین مدارک مرتبط با محل سکونت فعلی می‌توانند ثبت‌نام غیر حضوری را انجام دهند و هیچ‌گونه مراجعه حضوری به مدارس در این خصوص ضروری یا الزامی نیست. او با بیان اینکه انتخاب مدرسه یکی از مهم‌ترین دغدغه‌های والدین است، عنوان کرد: امیدوارم سیاست کاهش تنوع مدارس در کشور بیش از پیش مورد توجه قرار بگیرد. حکیم‌زاده اضافه کرد: بهترین مدرسه برای دانش‌آموزان مقطع ابتدایی، نزدیک‌ترین مدرسه است. حکیم‌زاده با اشاره به اینکه تمام معلمان مدارس دولتی با تجربه و حرفه‌ای هستند، افزود: فاصله جغرافیایی اندک میان منزل تا مدرسه به دانش‌آموز آرامش خیال می‌بخشد. معاون آموزش ابتدایی وزیر آموزش و پرورش با اشاره به اینکه تمام مدارس سطح کشور باید ضوابط ابلاغی از سمت وزارت آموزش و پرورش را رعایت کنند، اظهار کرد: هیچ یک از مدارس کشور نمی‌توانند در فرآیند ثبت نام دانش‌آموزان کاری خارج از ضوابط انجام دهند. همچنین مدارس دولتی یا غیردولتی برای ثبت نام دانش‌آموزان اجازه برگزاری آزمون ورودی ندارند.