Vol. 9 | No. 2315 | Tue. September 20. 2022 | سه‌شنبه ۲۹ شهریور ۱۴۰۱ | ۲۳ صفر ۱۴۴۴ | سال نهم | شماره ۲۳۱۵ | ۸ صفحه | قیمت: ۵۰۰۰ تومان

WWW.TAADOLNEWSPAPER.IR

تعادل

نیاز اقتصاد ایران

دلار	یورو	تمام‌سکه	شاخص بورس
--	--	۱۴۳۳۵۰۰۰	۱۳۷۳۸۲۱

الیاس حضرتی در نامه‌ای سرگشاده خطاب به سیدابراهیم رییسی:

مقتدرانه دستور جمع‌آوری گشت ارشاد را بدهید

صفحه ۲

اظهارات خوش‌بینانه رییس سازمان انرژی اتمی:

آژانس می‌خواهد پرونده ایران را ببندد

صفحه ۲

«تعادل» بررسی می‌کند: سفر رییسی به مقر سازمان ملل چه ابعادی دارد؟

امید «وین» به «نیویورک»

داده‌های غیررسمی بازار ملک از رشد اندک قیمت‌ها حکایت دارند

تورم مسکن در شهریور مهار شد؟

بازار مسکن از نیمه دوم مرداد تا هفته اول مهر سال جاری، افزون بر اثرپذیری از متغیرهای سیستماتیک و کلان از مولفه موسمی ایام محرم و صفر نیز متاثر شد. به همین دلیل، در ادامه افت معنادار حجم معاملات و تعدیل شتاب تورم مسکن در مردادماه، داده‌های به دست آمده از برخی سامانه‌های آنلاین حاکی از تداوم روند این دو شاخص در...

صفحه ۵ را بخوانید

«تعادل» بی‌رغبتی مردم به خرید خودرو را بررسی می‌کند

خودروهایی که هر روز گران می‌شود

در حال حاضر بازار خودرو متاثر از دلار و نوسانات قیمتی آن است. روند افزایش نرخ ارز هم باعث شده تا قیمت انواع خودروهای داخلی به یک ماه قبل برگشته و کاهش قیمت‌ها متوقف شود. البته قیمت دلار نیز کاملا متاثر از مذاکرات برجام است. از آنجایی که سیگنال‌های ارسال شده از طرف مذاکرات، مثبت نیست و به نظر نمی‌رسد که مذاکرات تا...

صفحه ۷ را بخوانید

یادداشت-۱

توهم زمستان سرد در اروپا

یوسف مولایی

هرچند سفر روسای جمهور ایران به نیویورک همواره به عنوان یک ظرفیت بالقوه در مناسبات ارتباطی ایران با جهان پیرامونی مطرح بوده، اما مجموعه عملکردهای دولت سیزدهم به گونه‌ای است که احتمال کسب دستاورد برجسته اقتصادی از این سفر را بعید می‌سازد. ایران فرصت‌های متعدد قبلی برای احیای برجام را از دست داده و در این شرایط سفر رییس دولت به نیویورک هم کمکی به بهبود وضعیت نخواهد کرد.

از منظر راهبردی نیز نباید فراموش کرد که ایران در چالش اخیر روسیه و اوکراین به‌طور علنی در کنار روسیه ایستاده و از این کشور حمایت کرده است. رفتاری که از منظر کشورهای غربی، یک گزاره منفی برای ایران محسوب می‌شود. شاید بهتر بود این حمایت‌ها به صورت علنی نمایان نمی‌شد و ایران راهبرد منطقی خود در بی‌طرفی تاریخی و اتخاذ سیاست نه شرقی و نه غربی را باز هم دنبال می‌کرد. در این میان برخی جریانات اصولگرا در کشور تصورات عجیبی در خصوص فرارسیدن زمستان سرد اروپا و نیاز این کشور به گاز ایران دارند. اظهاراتی که برآمده از اشتباهات استراتژیک پی در پی این طیف در عرصه‌های داخلی و دیپلماسی است. تصوراتی که پیش از این در ماه‌های پایانی عمر دولت روحانی نیز مطرح و باعث شد تا ظریف نتواند از فرصت استثنایی احیای برجام در اسفند ۹۹ استفاده کند. آن زمان هم برخی از رسانه‌ها و جریانات این گونه تحلیل می‌کردند که در صورت تاخیر در احیای برجام، امریکا به زودی دست نیاز به سوی ایران دراز می‌کند و این ایران است که ابتکار عمل را به دست می‌گیرد. در همان زمان اما ظریف هشدار داد که زمان در عرصه روابط بین‌الملل، گزاره فراری است، بنابراین ۶ ماه آینده با امروز متفاوت خواهد بود. اما به این هشدارها توجهی نشد تا کار به جایی رسید که برجام با مشکلات عدیده‌ای مواجه شود. امروز هم برخی طیف‌های اصولگرا تصور می‌کنند، اروپا، امریکا و غرب محتاج نفت و گاز ایران هستند و به زودی همه خواسته‌های ایران برای بازگشت به بازار نفت و گاز را خواهند پذیرفت. باید توجه داشت که تلاش اروپا برای تحقق برجام نه در راستای تامین نیازهای اقتصادی، بلکه امری راهبردی در راستای منع گسترش سلاح‌های هسته‌ای است. این اشتباهات راهبردی باعث افزایش فشارها بر مردم و ایجاد مشکلات عدیده در کشور خواهد شد. بر این اساس به نظر می‌رسد ایران در ماجرای برجام ابتکار عمل‌های قبلی را از دست داده و مسیر متفاوتی پیش روی این سند بین‌المللی قرار گرفته است. تا پایان انتخابات کنگره در نوامبر هیچ احتمالی برای احیای برجام نمی‌توان متصور شد و باید دید بعد از مشخص شدن نتایج انتخابات امریکا چه سرنوشتی پیش روی این سند قرار می‌گیرد. از این منظر سفر رییسی به امریکا نیز واجد ویژگی اقتصادی برجسته‌ای نخواهد بود. تنها این فرصت را برای رییسی ایجاد می‌کند که سفری به نیویورک را تجربه کند. گفت‌وگوهایی با رسانه‌های غربی برنامه‌ریزی کند و نهایتا دیدارهایی با برخی چهره‌های سیاسی بین‌المللی داشته باشد. اما این دیدارها از منظر اقتصادی ارزش افزوده‌ای برای کشور به دنبال نخواهد داشت.

یادداشت-۲

تقویت سفته‌بازی در بازار

کاویان عبداللهی

به نظر می‌رسد بهترین شرایط بازارگردانی از آنجایی که سفته‌بازهای بازار بیشتر از بازارگردان‌ها به بازار کمک می‌کنند، این است که سفته‌بازی در این روش تقویت شود و این موضوع هم تاکید می‌شود که سفته‌بازی حرف بدی نیست و سفته‌بازی یعنی اینکه از تغییرات قیمتی بتوان سود کرد و خرید و فروش‌های متعدد داشت و در نهایت هم برای بازار می‌تواند مفید باشد هم اینکه نقدشوندگی بازار را افزایش می‌دهد. در حال حاضر بازارگردانی کاراست و بیشتر اوقات پول برای سهامدار عمده و به تبع سهم هم برای سهامدار عمده است که به بازارگردان می‌دهند تا معاملات را انجام دهد. به صورت عمده بزرگ‌ترین مشکلی که در این مورد وجود دارد این است که فرآیند بازارگردانی حالت تعهدی دارد به این صورت که متعهد می‌شود مثلا دو درصد بالا و پایین قیمت پایانی انباشت سفارش داشته باشد و برای مثال اگر صف فروش بود یک میلیون برداشته و اگر صف خرید بود یک میلیون بدهد یا موضوعات دیگری که باعث می‌شوند به‌طور عمده سود بازارگردان کاهش پیدا کند. حال همین موضوع به صورت کاربردی کار می‌کند و حدودا دودرصد سرمایه تحت مدیریت خود را به عنوان کارمزد مدیریت صندوق می‌دهد و دیگر اینکه معاملاتی یا تعهداتی که انجام می‌دهد نمی‌تواند برای بازارگردان از بابت معاملات خود درآمدی ایجاد کند به همین دلایل مشکلات زیادی پیش می‌آید. ساز و کار بازارگردانی که در خارج از ایران وجود دارد به این صورت هستند که بازارگردان‌ها در بازارهای مختلف، متفاوت هستند و چون ساز و کار آنها را نمی‌توان پیاده‌سازی کرد، مشکل‌ساز می‌شود. به نظر می‌رسد از طرفی تغییر بازارگردانی تغییر سختی است و تغییر نکردن آن هم در حال حاضر معضلاتی را ایجاد می‌کند. به نظر می‌رسد بهترین شرایط بازارگردانی از آنجایی که سفته‌بازهای بازار بیشتر از بازارگردان‌ها به بازار کمک می‌کنند، این روش بهتر باشد و این موضوع هم تاکید می‌شود که سفته‌باز حرف بدی نیست و سفته‌بازی یعنی اینکه از تغییرات قیمتی بتوان سود کرد و خرید و فروش‌های متعدد داشت و در نهایت هم برای بازار می‌تواند مفید باشد هم اینکه نقدشوندگی بازار را افزایش می‌دهد. بازارگردان‌هایی که وجود دارند می‌توانند با همین تعدادی که هستند مقدار زیادی از سهم‌ها را مدیریت کنند ولی هر قدر تعداد آنها بیشتر باشد قاعدتا مفیدتر خواهد بود. بحثی که پیش می‌آید انجام معاملات اینهاست که به نظر می‌رسد بخش عمده‌ای از آنها به صورت دستی انجام می‌شود، البته هستند بازارگردان‌هایی که...

ادامه در صفحه ۸

یادداشت-۳

زیر پوست سفر به نیویورک

فریدون مجلسی

از منظر تحلیلی، دولت‌ها مبتنی بر ظرفیت‌هایی که در داخل از آن بهره می‌برند در صحنه مناسبات بیرونی حاضر می‌شوند و برای خود اعتبار می‌خرند. مثلا دولتی که با رای بالای مردمش سر کار آمده باشد و از محبوبیت بالایی بهره‌مند باشد، در عرصه خارجی با اعتماد به نفس بالا حاضر می‌شود و خود را در شمایل یک رییس دولت محبوب نمایان می‌کند. در نقطه مقابل سیاستمدارانی که در عرصه داخلی و دیپلماسی کارنامه قابل قبولی نداشته باشند در مواجهه با روابط دیپلماتیک نیز قادر به استیفای منافع حداکثری نیستند. بنابراین عملکردها، دستاوردها و ظرفیت‌های اجرایی یک سیاستمدار به او کمک می‌کند که در عرصه خارجی نیز دستاوردهای افزون‌تری کسب کند. این روزها موضوع سفر رییسی به نیویورک در فضای رسانه‌ای کشور مطرح است. بسیاری می‌خواهند بدانند آیا این سفر در عرصه سیاست خارجی و موضوع برجام فایده‌ای برای کشور دارد یا نه؟ آیا سفر رییس دولت می‌تواند بخشی از مشکلات اقتصادی و راهبردی کشور را تحت تاثیر قرار بدهد و زمینه‌ای برای حل و فصل آنها ایجاد کند. واقع آن است که بسیاری از تحلیلگران و کارشناسان ایرانی دوست داشتند، همزمان با سفر ابراهیم رییسی به نیویورک، درباره ظرفیت‌ها، دستاوردها و چشم‌اندازهای پیش روی این سفر صحبت کنند. مایل بودند تحلیل‌های جامعی درباره ظرفیت‌های اقتصادی برآمده از یک چنین سفری برای کشور سخن بگویند و چشم‌اندازهای پیش روی برجام را روشن تصویرسازی کنند. اما واقع آن است که نوع رفتارها، سیاستگذاری‌ها و تصمیم‌سازی‌های دولت سیزدهم در عرصه‌های داخلی و خارجی کشور به اندازه‌ای توأم با ایراد، ابهام و اشکال بوده است که برای یک تحلیلگر ارایه چشم‌اندازهای مثبت از تحولات پیش رو بسیار دشوار است. نمونه‌اش رفتارهایی است که دولت در عرصه داخلی با راه‌اندازی و سختگیری‌های گشت ارشادی اتخاذ کرده است. این در حالی است که اساسا ضرورتی به این میزان سختگیری و فشار بر مردم و جوانان وجود ندارد. این رفتارها باعث بروز انتقادات فراوانی از دولت شده است. مردم که با مشکلات اقتصادی، معیشتی و گرفتاری‌های فراوانی دست به گریبانند، ضرورتی ندارد که گرفتار معضلی بیهوده‌ای مانند گشت ارشاد شوند. این در حالی است که هزینه و بودجه فراوانی صرف گشت ارشاد می‌شود، بدون اینکه دستاورد قابل توجهی از آن برداشت شود. در عرصه خارجی نیز دولت به‌رغم اینکه به راحتی می‌توانست مسیر دولت قبل را دنبال کرده و برجام را در مسیر احیا قرار بدهد، رویکردهایی را در پیش گرفت که بر گره‌های موجود در برجام افزود و این ظرفیت را دچار اخلال کرد. بنابراین معتقدم سفر آقای رییسی به نیویورک بدون برنامه‌ریزی‌های راهبردی قبلی، دستاورد قابل توجهی برای کشور به دنبال نخواهد داشت. رییسی از قبل اعلام کرده که دیداری با بایدن نخواهد داشت، اما به هر حال اعلام شد برنامه‌ای برای ملاقات دوجانبه وجود ندارد. دولت می‌توانست پروتکل‌های برجام را که دولت قبل تلاش‌های فراوانی را برای آن صورت داده بود، عملیاتی کند و امروز در قامت یک دولت دارای دستاورد به نیویورک سفر کند و برنامه‌های اقتصادی برآمده از برجام را برداشت کند. اما در شرایط فعلی بدون اینکه برجام احیا شده باشد، تحریم‌های لغو شده باشد و ثبات و آرامش در بازارهای اقتصادی کشور حاکم باشد، نمی‌توان گفت که سفر رییس دولت به نیویورک یک دریچه قابل توجه برای حل مشکلات است. در خوش‌بینانه‌ترین حالت این سفر فرصتی است برای بیان برخی سیاست‌ها که شاید برای افکار عمومی بین‌المللی چندان هم جذاب نباشند. ملاقات‌های پیرامونی با چهره‌های سیاسی در حاشیه مجمع عمومی سازمان ملل چرا که در دوران تحریم، کشورها قادر به شکل‌دهی مناسبات اقتصادی و ارتباطی با ایران نخواهند بود. مگر اینکه رییسی با دست پُر و برنامه‌های متفاوتی راهی نیویورک شده باشد که از بطن آن دریچه‌های تازه برای برجام شکل بگیرد. البته هنوز نشانه‌ای از این بسته ویژه ارتباطی مشاهده نشده و خبری درباره آن به بیرون درز نکرده است. اگر دولت پیشنهادهای اجرایی مناسبی برای اجرای برجام در دست داشته باشد، می‌توان امیدداشت که این سفر منتج به نتایج مناسبی برای کشور شود.

یادداشت-۴

مسوولان این بار نوبت شماست تاب آوری کنید

مصطفی اقلیما

اینگونه برخوردهای قهرآمیز همیشه از سوی جامعه شناسان، آسیب‌شناسان و افرادی که در این حوزه‌ها فعالیت می‌کنند، نهی شده است، اما متاسفانه نهاد قدرت بدون در نظر گرفتن نظرهای کارشناسانه دست به اعمالی می‌زند که همیشه به میزان بحران‌های موجود دامن زده و باعث می‌شود تا اوضاع بغرنج‌تر شود. ما تمام این اتفاقات را زیسته‌ایم، در سال‌های اول انقلاب از وقتی که قانون حجاب اجباری به تصویب رسید، گشت‌های منکرات به راه افتادند، آن موقع فقط زن‌ها نبودن که مورد پرخاش و توهین قرار می‌گرفتند، پسران جوان هم از این قاعده مستثنی نبودند، اگر لباس آستین کوتاه می‌پوشیدند، دستشان را رنگ می‌کردند، اگر موی سرشان بلند بود آن را با ماشین نمره صفر می‌زدند، اگر شلوار لی به پا می‌کردند، آن را پاره می‌کردند تا دیگر نتواند آن را بپوشد، از همان موقع این رفتارها تندروانه مورد انتقاد بود. بسیاری بر این باور بودند که با زور و تهدید نمی‌توان ارزشی را در جامعه نهادینه کرد، در واقع ما اگر از همان سال‌ها به جای چنان رفتارهای خشنی اقدام به فرهنگ‌سازی می‌کردیم قطعا الان نتیجه‌ای که گرفته بودیم باعث می‌شد دیگر نیازی به گشت ارشاد نداشته باشیم. از سوی دیگر باید به این مساله توجه کرد، الان عصر، عصر ارتباطات است، شما نمی‌توانید درهای کشور را به روی بقیه ببندید و از تمام مردم هم بخواهید بدون در نظر گرفته آنچه در جهان رخ می‌دهد، در چهاردیواری کشور خود با قوانین سختگیرانه که با رفتارهای قهرآمیز و پلیسی به آنها دیکته می‌شود، کنار بیایند. اگر قرار بود اینگونه رفتارها تاثیر داشته باشد که باید همان رفتار سال‌های نخستین انقلاب تاثیر خودش را می‌گذاشت و الان دیگر نیازی نبود که مسوولان نگران حجاب زنان و دختران باشند. اینکه ما نمی‌خواهیم از گذشته عبرت بگیریم و فکر می‌کنیم هر کاری را می‌توانیم به زور قدرت و تهدید پیش ببریم رویه‌ای اشتباه است که متاسفانه سال‌هاست در جامعه ما نهادینه شده است. این اتفاقی که در مورد «مهسا امینی» رخ داد، نشان از ابعاد بی‌توجهی مسوولان به آنچه در جامعه می‌گذرد، دارد. بازخوردهای این اتفاق به خوبی نشان می‌دهد، که هیچ کس این میزان خشونت را بر نمی‌تابد. حتی بسیاری از مسوولان این روزها نسبت به این اتفاق موضع گرفته‌اند. پس باید قبول کنیم که...

ادامه در صفحه ۸

یادداشت-۵

دوگانه اصلاح اقتصادی و برجام

جواد هاشمی

یکی از اصلی‌ترین انتقادهایی که به رویکرد سیاسی و اقتصادی دولت روحانی وارد است و در این زمینه حتی همراهان این دولت نیز به آن اذعان دارند، نگاه تک بعدی به برجام و به بیان ساده قرار دادن تمام تخم‌مرغ‌ها در سبد توافق هسته‌ای است. نگاهی به عملکرد دولت گذشته نیز نشان می‌دهد که در سال‌های ابتدایی و به‌طور خاص پس از اجرایی شدن برجام، شرایط اقتصادی به شکل قابل توجهی تغییر کرد و حتی دولت را در اجرای برخی برنامه‌ها به بلندپروازی رساند. دو رقمی شدن رشد اقتصادی و تک‌رقمی شدن تورم تنها بخشی از اتفاقاتی بود که دولت روحانی را در دستیابی به اهدافش امیدوار کرد اما در نهایت با خروج ترامپ از توافق، اوضاع به‌شدت بر هم ریخت. در چنین شرایطی باز هم هشدارهای کارشناسان و متخصصان اقتصادی یادآوری می‌شود، هشدارهایی که در طول چند دهه گذشته بارها به دولت اعلام کرده که باید به سمت اصلاحات ساختاری حرکت کنند و در واضح‌ترین برنامه، وابستگی به نفت را به حداقل برسانند، موضوعی که نه تنها هیچگاه جدی گرفته نشده که حتی در سال‌های اخیر و در زمان محدودیت درآمدهای نفتی همچنان با اما و اگرهای جدی مواجه است. همین موضوع باعث شده امروز تعداد خانوارهای ایرانی که برای ادامه حیات به کمک دولت احتیاج داشته باشند افزایش پیدا کند و همین موضوع نیز به یک چالش جدی بدل شود. زمانی که دولت احمدی‌نژاد در سال ۱۳۸۹، پرداخت یارانه ۴۵ هزار و ۵۰۰ تومانی را آغاز کرد، نرخ دلار حدودا هزار تومان بود و به این ترتیب هر ایرانی در طول ماه، بیش از ۴۰ دلار یارانه دریافت می‌کرد. این رقم در حال حاضر که نرخ دلار حدود ۳۰ هزار تومان است به کمتر از ۱.۵ دلار رسیده است. هرچند در صورت حمایت غیرنقدی، خطر کاهش تاثیرگذاری یارانه در گذر زمان کاهش پیدا می‌کند اما در عین حال، در صورتی که تورم همچنان بالا باشد، دولت هر سال باید برای تامین این کالاها، اعتبار بیشتری خرج کند و این موضوع خود به عاملی برای افزایش فشار مالی بر بودجه کشور بدل خواهد شد. از سوی دیگر با توجه به بازار سیاه کوپن که در سال‌های دور در اقتصاد ایران وجود داشته، احتمال شکل‌گیری این روند در آینده نیز دور از انتظار نیست. به این ترتیب با وجود آنکه دولت سیزدهم هیچگاه خبری از به پایان رسیدن مذاکرات نداده و طرف امریکایی را علت تاخیر در رسیدن به توافق جدید معرفی می‌کند اما آنچه در این بین بیشترین اهمیت را دارد، توجه به اصلاحات ساختاری در اقتصاد ایران است. اصلاحاتی که اگر اجرایی نشوند، حتی در صورت احیای برجام نیز اجازه فرصت‌سازی به ایران نخواهند داد و این مهم‌ترین چالش پیش روی تیم تصمیم‌گیر دولت رییسی خواهد بود.

سیاست

رییس سازمان انرژی اتمی:

آژانس می‌خواهد پرونده ایران را ببندد

معاون رییس‌جمهور و رییس سازمان انرژی اتمی ایران اظهار کرد: خدمت به مردم و خدمت به این آب و خاک جزو توفیقات بزرگ است و امیدوارم خداوند متعال عنایت کند تا آن چنان که شایسته ملت عزیز و شریف ایران است، بتوانیم خدمات‌رسانی کنیم و آثار آن به گونه‌ای باشد که تراز کشور و شرایط کیفی زندگی مردم را تحت تأثیر قرار دهد و متحول‌تر از گذشته کند. محمد اسلامی با بیان این مطلب در برنامه صف اول شبکه خبر درباره دستاوردهای صنعت هسته‌ای در حوزه علمی و پزشکی گفت: در حوزه سلامت و پلاسما درمانی به تازگی بر روی سه بیمار در تهران روند درمانی انجام شد که نتیجه مثبتی داشت. وی تصریح کرد: به دنبال این هستیم تا جوی که علیه صنعت هسته‌ای کشور به راه افتاده تا مسیر ما را مسدود کنند را با استفاده از دستاوردهای گوناگون و متنوع از بین ببریم. وی افزود: در حوزه شرکت‌های دانش بنیان نیز در سازمان انرژی اتمی، مرکزی را برای تعامل پژوهشگران و سرمایه‌گذاران فراهم کرده‌ایم. اسلامی گفت: از ۲۰ سال قبل تاکنون شاهد طرح روایت‌های مختلف از سوی صهیونیست‌ها و غربی‌ها علیه برنامه هسته‌ای هستیم و طرح اتهاماتی علیه صنعت هسته‌ای ما همچنان ادامه دارد. رییس سازمان انرژی اتمی ایران بیان کرد: از ۲۰ سال پیش جریانی علیه صنعت هسته‌ای کشورمان توسط منافقان و به رهبری صهیونیست‌ها در مسیر سازمان‌های بین‌المللی مانند شورای امنیت و آژانس بین‌المللی انرژی اتمی آغاز شد که در نهایت منجر به اعمال تحریم‌های سنگین علیه ایران شد. وی گفت: ۲۰ سال مذاکرات توسط مسوولان مختلف انجام شد و در نهایت به توافق برجام رسید که یک توافق با دو ستون است؛ در یک ستون ما برای شفافیت و اعتمادسازی سرعت خود را کاهش دادیم و آنها نظارت خود را بیشتر کردند و در ستون دیگر قرار بر رفع اتهامات و تحریم‌ها علیه ایران بود که غرب تعهدات خود را اجرا نکرد و از برجام خارج شد، حالا که قصد برگشت به برجام را دارند، می گویند این مسائل جدید و غیر از برجام است! در حالی که این مسائل از سال ۲۰۰۳ وجود داشته و اکنون و در سال ۲۰۲۲ اتفاق جدیدی رخ نداده است. اسلامی تاکید کرد: اتهامات علیه ایران را اسراییل مطرح کرد و اکنون رژیم صهیونیستی تبدیل به مرجع تقلید برای آژانس بین‌اللملی انرژی اتمی شده است. وی ابراز کرد: چگونه می‌شود که یک سازمان بین‌المللی زیرنظر سازمان ملل از منافقان که دستانشان به خون هزاران ایرانی آغشته است، پیروی کند؟ معاون رییس جمهور اضافه کرد: در مذاکراتی که در دولت قبل انجام شده بود، گفته بودند که اطلاعاتی در دست ما است و برای بازدید از چهار مکان به ما دسترسی بدهید که ما این پرونده را ببندیم البته برای این اتهامات هم سند معتبر نداشتند. وی با اشاره به توافق سال گذشته با رافائل گروسی، مدیر کل آژانس بین‌المللی انرژی اتمی توضیح داد: با گروسی تفاهم کردیم و آن بیانیه منتشر شد و گفتیم شما سوالات‌تان را به ما بدهید و ما جواب سوالات را به شرط اینکه پرونده را ببندید، می‌دهیم. اسلامی بیان کرد: آژانس اعلام کرد که ۲ پرونده از مکان‌های ادعایی را می‌بندد و در مورد ۲ مکان بعدی، ایران باید روشنگری بیشتری انجام دهد اما بعداً از آن دو مکان، یک پرونده را بستند که البته مجدداً پرونده همان مکان را باز کردند! اسلامی افزود: برای مثال یکی از این اماکن یک معدن متروکه است که بیش از ۳۰ سال استفاده نشده است. معاون رییس جمهور گفت: در جمهوری اسلامی ایران یک مورد فعالیت هسته‌ای وجود ندارد که به آژانس اعلام نشده باشد یا آژانس از آن بی‌اطلاع باشد و تمام فعالیت‌ها تحت نظارت آژانس است. وی بیان کرد: امروز در حدود ۲ درصد از ظرفیت هسته‌ای دنیا مربوط به ایران است، اما حدود ۲۵ درصد از بازرسی‌ها از ایران انجام می‌شود! وی افزود: آژانس و مدیر کل باید از جایگاه حقوقی آژانس صیانت کنند. اسلامی تصریح کرد: پیغام‌ها و پیام‌هایی که از طرف آژانس آمده؛ نشان می‌دهد که قصد بستن این پرونده را دارند. امیدواریم صادق باشند و بیش از این وقت خود را تلف نکرده و فکر نکنند که با چنین موردی بتوانند فشار حداکثری خود را اعمال کنند. وی اضافه کرد: موضوع حائز اهمیت این است که اراده سیاسی باید برای بستن وجود داشته باشد، اراده سیاسی الان برای فشار است در حالی که باید اراده سیاسی خود را خرج بستن پرونده کند. رییس سازمان انرژی اتمی درباره برنامه پیشنهادی ایران در مجمع عمومی آژانس بین‌المللی انرژی اتمی توضیح داد: پیشنهاد قطعی و مشخص ما، طرح موضوع خاورمیانه عاری از سلاح‌های هسته‌ای در مجمع عمومی آژانس بین‌المللی است. وی گفت: در نشست اخیر شورای حکام، بسیاری از کشورها برای صدور قطعنامه علیه ایران همکاری نکردند که این مساله دارای پیام خوبی بود؛ فقط یک بیانیه در چهار بند منتشر شد که در بند چهارم آن مواضع اروپایی‌ها آمده بود. مهندس اسلامی اظهار کرد: صهیونیست‌ها دنبال این هستند که با تغییراتی در NPT بتوانند جای پای خود را باز کنند که هنوز با سایر اعضا به اجماع نرسیده‌اند. رییس سازمان انرژی اتمی در ادامه درباره نیت اروپایی‌ها از توافق با ایران عنوان کرد: علایم و نشانه‌ها که در یک سال گذشته وجود داشت و هنوز هم ادامه دارد، حاکی از این است که اروپایی‌ها اراده کرده‌اند که توافق صورت گیرد اما نیت اصلی آنها انزوای ایران است و به نوعی با توافق هسته‌ای می‌خواهند زمان بخرند که ما را تضعیف کنند. وی خاطرنشان کرد: اروپایی‌ها با داشتن چرخه سوخت ما مخالف هستند زیرا چرخه سوخت نماد داشتن قدرت است و اروپایی‌ها از قبل از انقلاب نیز موافق این موضوع نبوده‌اند.

سفر رییسی به مقر سازمان ملل چه ابعادی دارد؟

امید «وین» به «نیویورک»

رییس‌جمهور صبح روز گذشته (دوشنبه) تهران را به مقصد نیویورک ترک کرد تا در اجلاس سالانه سازمان ملل به عنوان نماینده ایران سخنرانی کند. این سفر در حالی انجام می‌شود که در دو سال اخیر، تحت تاثیر شیوع کرونا و برخی محدودیت‌ها، سخنرانی سالانه رهبران سیاسی جهان در نیویورک نیز تحت تاثیر قرار گرفته بود و این نخستین سفر رییسی به مقر سازمان ملل است.

در شرایطی که در هفته‌های گذشته برخی به دنبال برهم زدن شرایط به ضرر ایران بودند و از این سخن می‌گفتند که امریکا نباید به رییسی ویزا بدهد اما سرانجام کاخ سفید نتوانست مانعی در این مسیر ایجاد کند. البته اختیار این موضوع از ابتدا نیز در دست دولت امریکا نبود زیرا طبق قواعد سازمان ملل، دولت امریکا باید تحت هر شرایطی برای حضور در سازمان ملل برای رهبران جهان ویزا صادر کند و حق ورود یک طرفه به این ماجرا را نخواهد داشت.

پیش‌بینی می‌شود در کنار سخنرانی در مجمع عمومی سازمان ملل، رییس جمهور ایران بتواند در حاشیه این اجلاس مذاکراتی دو و چند جانبه با مقامات دیگر کشورها را دنبال کند. هر چند دولت رییسی راهبرد اصلی خود را در سیاست خارجی توسعه روابط با کشورهای منطقه و همسایه قرار داده اما شاید در این سفر امکان دیدار با برخی مقامات اروپایی نیز به وجود آید. یکی از اصلی‌ترین موضوعاتی که سفر رییس جمهور به نیویورک را تحت تاثیر قرار داده، موضوع مذاکرات هسته‌ای و نتیجه احیای برجام است. ایران پیش از این بارها اعلام کرده که برنامه‌ای برای مذاکره مستقیم با طرف امریکایی نخواهد داشت و از این رو حتی در صورتی که مذاکره برجامی نیز در کار باشد با واسطه انجام می‌شود. با این وجود اما تیم همراه رییسی به شکلی چیده شده که در چارچوب آن امکان پیگیری برنامه‌های برجامی وجود دارد. آیت‌الله رییسی در این سفر علاوه بر سخنرانی در مجمع عمومی سازمان ملل متحد، با تعدادی از سران کشورهای شرکت کننده در این نشست نیز دیدار و گفت‌وگو خواهد کرد و دیدارهای جانبی دیگری نیز خواهد داشت. حسین امیرعبداللهیان وزیر امور خارجه، علی باقری معاون سیاسی وزیر خارجه، محمد جمشیدی معاون سیاسی دفتر ریاست جمهوری و وحید جلال‌زاده رییس کمیسیون امنیت ملی و سیاست خارجی مجلس رییس جمهور را در این سفر همراهی می‌کنند.

محمد مرندی، مشاور تیم مذاکره کننده ایران در مذاکرات وین درباره سفر سید ابراهیم رییسی، رییس جمهور ایران به نیویورک برای مشارکت در نشست سالانه مجمع عمومی سازمان ملل، در صفحه توییترش نوشت: با توجه به اینکه دکتر علی باقری، مذاکره کننده ارشد هسته‌ای ایران قرار است همراه رییس جمهور باشد، فرصت خوبی برای تروئیکای اروپا/اتحادیه اروپا خواهد بود تا امریکا را ترغیب کنند تا به گونه‌ای هدفمند، معدود مسائل باقی مانده را حل‌وفصل کند. مرندی ادامه داد: امریکا با طفره‌روی و وقت‌کشی، بیهوده موجب رنج‌بارتر شدن زمستان خواهد شد. با وجود گلایه‌ها، ایران اعلام کرده که از فرصت حضور در نیویورک برای پیگیری مذاکرات هسته‌ای نیز استفاده خواهد کرد. سخنگوی وزارت امور خارجه ایران همچنین در ادامه این نشست در پاسخ به این سوال که آیا در جریان سفر رییس جمهور به نیویورک ممکن است که در سطح پایین‌تر از رییس جمهور دیداری بین مقامات ایرانی و امریکایی صورت بگیرد با توجه به اینکه آقای باقری در این سفر آقای رییس جمهور را همراهی می‌کنند؟ تصریح کرد: هیچ گفت‌وگویی با مقامات امریکا در این سفر نخواهیم داشت و رییس جمهور محترم در این ارتباط با صراحت دیدگاه‌های ایران را مطرح کردند. وی ادامه داد: در خصوص مذاکرات رفع تحریم‌ها به صورت طبیعی ارتباطات و تماس‌ها در چارچوب معمول از طریق اتحادیه اروپا ادامه دارد و در این زمینه هر گونه تحولی در این چارچوب خواهد بود. وی تاکید کرد: سفر آقای باقری به نیویورک به همراه رییس جمهور، ارتباطی با گفت‌وگوی دوجانبه با مقامات امریکایی در موضوع هسته‌ای و دیگر موضوعات ندارد. وی افزود: اما به صورت طبیعی نشست‌های بین‌المللی فرصت خوبی برای برگزاری نشست‌های سیاسی، انجام مذاکرات بین کشورها و فرصتی برای تبادل نظر در خصوص موضوعات مورد علاقه کشورهاست. کنعانی ادامه داد: اینکه در حاشیه این نشست گفت‌وگوهایی در خصوص موضوع هسته‌ای و مذاکرات رفع تحریم‌ها صورت بگیرد این احتمال را رد نمی‌کنیم و ایران از هر فرصتی برای بیان دیدگاه‌های خود استفاده می‌کند. سخنگوی وزارت خارجه گفت: ایران هیچ موقع میز مذاکره را ترک نکرده است و مذاکرات سازنده را به عنوان روشی سازنده و معقول برای حل و فصل اختلافات می‌داند و اینکه در حاشیه این نشست گفت‌وگوهایی با طرف‌های مذاکره کننده رفع تحریم‌ها صورت بگیرد یک احتمال است و ما از هر فرصتی برای بیان دیدگاه‌ها و پیشبرد منافع ایران در عرصه بین‌المللی استفاده می‌کنیم.

وی با بیان اینکه روش سیاسی و استفاده از چارچوب‌های چندجانبه بین‌المللی روش مناسب برای حل پرونده‌ها است، تاکید کرد: همانطور که اشاره شد ایران از هر فرصتی برای بیان دیدگاه‌های سازنده و منطقی خودش استفاده خواهد کرد و مجمع عمومی سازمان ملل هم یکی از فرصت‌های مناسب پیش روی ایران است.

سخنگوی وزارت امور خارجه در این نشست خبری در پاسخ به سوال دیگری درباره برخی از اخبار مطرح در مورد مسیر موازی برای مذاکرات رفع تحریم‌ها و نقش عمان در این ارتباط اظهار کرد: من گمانه زنی‌های خبری و رسانه‌ای در ارتباط با روند مذاکرات را نمی‌توانم تأیید کنم. وی ادامه داد: روند مذاکرات چارچوب روشنی دارد و در همان چارچوب مذاکرات انجام گرفته است و دیدگاه‌ها مطرح شده است. وی خطاب به خبرنگار سوال کننده گفت: اگر منظور شما از روند موازی، نقش آفرینی‌های توأم با حسن نیت طرف‌های ثالث است، این موضوع جدیدی نیست و پیش از این هم کشورهای مختلف با علاقه‌مندی و نگاه توأم با حسن نیت تلاش کرده‌اند که در ارتباطات دیپلماتیک نقش سازنده‌ای را برای نزدیک کردن دیدگاه‌های طرف‌های مذاکره کننده ایفا کنند. وی افزود: ایران نیز همواره از این تلاش‌های توأم با حسن نیت دیپلماتیک استقبال کرده است. کنعانی تاکید کرد: اگر هر کشوری با نگاه به ضرورت کمک به حل و فصل اختلافات و نزدیک کردن دیدگاه‌های طرفین مذاکره در این مسیر گامی بردارد و نقشی سازنده ایفا کند، ایران کمافی‌السابق از این موضوع استقبال می‌کند.

کنعانی همچنین در پاسخ به سوالی درباره اهداف سفر رییس جمهور به نیویورک برای شرکت در مجمع عمومی سازمان ملل گفت: رییس جمهور در این سفر دیدگاه‌ها و نظرات ایران را در ارتباط با تحولات منطقه‌ای و بین‌المللی از تریبون سازمان ملل اعلام خواهند کرد. وی با بیان اینکه رییس جمهور مذاکرات دوجانبه‌ای با برخی از مقامات کشورهای شرکت کننده در این اجلاس خواهند داشت و در کنفرانس‌های خبری برنامه‌ریزی شده شرکت خواهند کرد، افزود: طبق برنامه‌ریزی انجام شده آقای رییس جمهور در این سفر با جمعی از ایرانیان مقیم امریکا نیز دیدار و گفت‌وگو خواهند داشت. سخنگوی وزارت امور خارجه در خصوص دستاوردهای حضور رییس جمهور در نشست سران شانگهای در سمرقند از بکستان نیز گفت: سفر رییس جمهور به ازبکستان با دو هدف صورت گرفت. بخش اول در پاسخ به دعوت رسمی همتای ازبکستانی انجام شد و سفر بسیار مهمی در مناسبات دوجانبه بود و طی آن ملاقاتی با همتای ازبکستانی انجام شد. وی افزود: بر مبنای اراده سیاسی مشترک دو کشور برای گسترش روابط فیمابین، شاهد امضای ۱۷ سند همکاری در حوزه‌های مختلف بین دو کشور بودیم. از بعد دوجانبه این سفر بسیار برای دو کشور حائز اهمیت و نقطه تحولی در جهت مناسبات دو کشور و ملت بود، بخش دیگر سفر مربوط به مشارکت آقای رییس جمهور در نشست سران سازمان شانگهای بود. وی با بیان اینکه در نشست قبلی سران، کشورها با عضویت دائم ایران در این سازمان موافقت کردند و روند عضویت دایم ایران آغاز شده است، افزود: در این سفر سند تعهدات عضویت ایران در این سازمان به امضای وزیر خارجه و دبیر کل سازمان شانگهای رسید. به این ترتیب هر چند ایران تاکید دارد که از خط قرمزهای خود کوتاه نخواهد آمد و هیچ برنامه‌ای برای مذاکره مستقیم با امریکا در کار نیست اما در عین حال جا را برای پیگیری مذاکرات باز گذاشته و با توجه به حضور همزمان وزرای خارجه و روسای دولت‌ها، این امکان وجود دارد که برخی از گره‌های باقی مانده در مذاکرات وین این بار در نیویورک باز شود.

رییس جمهور:

در مذاکرات برای رسیدن به یک توافق خوب جدی هستیم

رییس جمهور با بیان اینکه نشان داده‌ایم در مذاکرات صادق هستیم، گفت: اگر آنچه جمهوری اسلامی بر آن تاکید دارد یعنی «رفع تحریم‌های ظالمانه»، «تضمین اعتماد آفرین و اطمینان بخش» و «حل و فصل مسائل پادمانی به صورت قطعی» محقق شود یک توافق خوب امکان پذیر است. سید ابراهیم رییسی در آستانه سفر به نیویورک به منظور شرکت در هفتاد و هفتمین نشست مجمع عمومی سازمان ملل متحد گفت‌وگویی با شبکه تلویزیونی CBS امریکا داشت که متن این گفت‌وگو در زیر منتشر می‌شود.

■ آقای رییس جمهور همانطور که می‌فرمایید صنعت هسته‌ای را برای اهداف صلح آمیز می‌خواهید اما شما اولا از این صنعت برای تولید برق استفاده می‌کنید و ثانیا برخی اسناد وجود دارد که فعالیت‌های غیر صلح آمیز داشته‌اید.

بسم‌الله الرحمن الرحیم. در مورد مذاکرات هسته‌ای آنچه به پیشینه این مساله برمی‌گردد آن است که امریکایی‌ها از برجام خارج شدند و اروپایی‌ها به تعهدات خود نسبت به ملت ایران عمل نکردند. اما جمهوری اسلامی ایران به تعهدات خود پایبند بود و طبق نظر آژانس نه یک بار بلکه بارها اعلام کرده که ایران به تعهدات خود در برجام عمل کرده است. نقض این تعهد اول از ناحیه امریکایی‌ها اتفاق افتاد بعد هم عدم انجام تعهدات از ناحیه اروپایی‌ها اتفاق افتاد. مذاکرات برای رفع تحریم‌ها بود چون این تحریم‌ها علیه ملت ایران ظالمانه است، این ظلمی است به ملت ایران.

وقتی که ایران به تعهدات خود عمل کرده است چرا تحریم شود؟ ضمن اینکه باید توجه داشته باشیم کسی نمی‌تواند برای حق برخورداری جمهوری اسلامی ایران از داشتن دانش و صنعت هسته‌ای محدودیت یا ممنوعیت ایجاد کند. بارها هم جمهوری اسلامی اعلام کرده که در دکترین دفاعی خود سلاح هسته‌ای وجود ندارد و آنچه مورد تاکید جمهوری اسلامی بوده و هست، بهره بردن از دانش هسته‌ای است که هم اکنون این دانش در ایران بومی شده است.

بارها به این نوع ادعاهای بی‌اساس پاسخ داده شده است. دوربین‌های آژانس در مراکز هسته‌ای فعال بوده و گفته شده که آنچه تاکنون در جمهوری اسلامی اتفاق افتاده در راستای استفاده صلح آمیز است. بارها اعلام کرده‌ایم با توجه به توانمندی در این حوزه، بهره‌مندی از صنعت هسته‌ای فقط در جهت مصارف صلح آمیز است. چرا نسبت به استفاده صلح آمیز از صنعت هسته‌ای محدودیت ایجاد می‌کنند.

امروز در حوزه‌های درمانی، کشاورزی، نفت، گاز و بسیاری از حوزه‌ها از صنعت هسته‌ای استفاده می‌شود و این استفاده صلح آمیز حق ملت ایران است. چرا ایران از این حق محروم شود؟ به رغم همه این ادعاهایی که بعضا آژانس یا کشورهای اروپایی می‌کنند، آژانس در ۱۵ گزارش خود اعلام کرده که ایران هیچ گونه -صریح می‌گویم- در استفاده صلح آمیز از صنعت هسته‌ای پای خود را فراتر نگذاشته و تخلفی ندارد. آژانس تاکنون ۱۵ بار بیانیه داده است.

■ آیا می‌خواهید به توافق (برجام) بازگردید؟ چرا که می‌دانید برخی مقامات امریکایی بر این باورند که شما قصد بازگشت به توافق برجام را ندارید.

ما بارها اعلام کردیم که در مذاکرات برای رسیدن به یک توافق خوب و عادلانه و پیگیری رفع تحریم‌ها جدی هستیم. این ادعا (عدم تمایل ایران به بازگشت به برجام) هم از همان ادعاهای بی‌اساسی است که مطرح می‌کنند. الان مشکل توافق کجاست؟ چه کسی و چه جایگاهی برای توافق مشکل ایجاد کرده است؟ امریکایی‌ها تصمیم نمی‌گیرند. مساله خیلی روشن است؛ ما اعلام کردیم که یکی از نکاتی که ضرورت دارد، کارشکنی امریکایی‌ها ممکن است برای آنها آسان باشد که خیلی راحت بخواهند پیمان خودشان را نقض کنند و بیایند و راحت بگویند که ما گویا پیمانی را نبستیم. اما به راستی پیمان و میثاق بستن راهکارش همین است؟

اگر در دنیا بین کشورها میثاقی بسته شود و سپس یک طرف بیاید به صورت یک طرفه بگوید که من از پیمان خارج شدم اصلا جایی برای پیمان بستن در دنیا می‌ماند؟ امریکا می‌خواهد در برابر این نقض پیمان چه جوابی بدهد؟ به مردم خودش چه جوابی می‌خواهد دهد؟ به مردم دنیا چه جوابی می‌خواهد بدهد؟ می‌خواهد بگوید که من یک پیمانی را بستم و بعد هم به راحتی از این پیمان خارج شدم؟ این کار امریکایی‌ها مورد سرزنش همه دنیا قرار گرفت.

■ بر اساس گفته‌های تان سوال می‌کنم. آیا شما بر این باور هستید که در آینده نمی‌توانید به امریکایی‌ها اعتماد کنید؟ و به خاطر همین موضوع این سوال را کردم که آیا قصد بازگشت به توافق برجام را دارید؟ چرا که به نظر می‌رسد به ما اعتماد ندارید. همانطور که می‌دانید پرزیدنت بایدن این اختیار را ندارد که چیزی را به رییس جمهور آتی امریکا تحمیل کند.

ما به دلیل رفتاری که از امریکایی‌ها تاکنون دیده‌ایم نمی‌توانیم به آنها اعتماد کنیم و لذا اگر تضمین وجود نداشته باشد به امریکایی‌ها اعتمادی نیست کما اینکه بارها پیمان‌ها را نقض کرده‌اند.

■ به نظر می‌رسد که شاید اصلا توافقی شکل نگیرد.

اگر ما بتوانیم از این توافق منافع اقتصادی‌مان را تامین کنیم و آنچه جمهوری اسلامی بر آن تاکید دارد یعنی «رفع تحریم‌های ظالمانه»، «تضمین اعتماد آفرین و اطمینان بخش» و «حل و فصل مسائل پادمانی به صورت قطعی» محقق شود یک توافق خوب کاملا امکان پذیر است. مانشان دادیم هم در مذاکرات صادق هستیم و هم به دنبال یک توافق خوب با رفع تحریم‌ها هستیم.

■ اگر توافقی شکل بگیرد آیا حاضرید که چهار امریکایی را که در ایران زندانی هستند را آزاد کنید؟ آیا این می‌تواند بخشی از موضوعات توافق باشد؟ ما دیروز در پایتخت (تهران) و در بازار بودیم، مردم رفتار بسیار دوستانه‌ای نسبت به امریکایی‌ها داشتند و مهمان‌نواز و مهربان هستند و داشتم فکر می‌کردم که آیا هنوز به امریکا به عنوان شیطان بزرگ نگاه می‌کنند یا خیر؟

اصولا ما با حبس و زندانی کردن هیچ کس موافق نیستیم. اما اگر فردی جرمی مرتکب شده باشد طبیعتا باید دستگاه قضایی به این جرم رسیدگی کند. افرادی که در زندان هستند با حکم قاضی در زندان بسر می‌برند. این افراد دارای تابعیت ایرانی هستند. ما تابعیت مضاعف را در قانون اساسی خود به رسمیت نمی‌شناسیم. یعنی اگر کسی تابعیت ایرانی داشت مرتکب جرمی شد یا تابعیت امریکایی داشت و در ایران مرتکب جرمی شد طبیعتا قابل پیگیری است.

دستگاه قضایی بنا بر ادله به پرونده رسیدگی می‌کند. بارها اعلام کرده‌ایم که دستگاه قضایی در ایران مستقل است و به اتهامات رسیدگی می‌کند. پیوند زدن مساله زندانیان به برجام یا توافق کار درستی نیست. این موضوع خودش یک مساله مستقلی است امریکایی‌ها در این موضوع دارند کار سیاسی می‌کنند.

ایرانی‌های بیگناهی در زندان‌های امریکا هستند که تنها جرم آنها دور زدن تحریم‌ها بوده است. آنها گناهی نکردند که در زندانهای امریکا بمانند، بلکه باید کنار خانواده‌های خود باز گردند.

بارها به امریکایی‌ها اعلام شده که این موضوعات می‌تواند با دستگاه قضایی جمهوری اسلامی ایران مورد گفت‌وگو قرار بگیرد اما امریکایی‌ها باز هم با این موضوع سیاسی برخورد می‌کنند و آزادی زندانیان را به برجام پیوند می‌زنند، در حالی که این موضوع می‌تواند به عنوان یک مساله مستقل انسان دوستانه بین دو کشور حل شود. چه زندانیان بیگناهی تنها به دلیل تلاش برای دور زدن تحریم‌ها که در زندان‌های امریکا به سر می‌برند. اگر امریکایی‌هایی در ایران مرتکب جرمی شده باشند قابل بررسی است اما این مساله را به برجام پیوند می‌زنند. در هر صورت بنده مایل نیستم کسی در زندان بماند و این موضوعات قابل بررسی و گفت‌وگو است.

■ به نظر می‌رسد که هیچ فضا یا امکانی برای برگزاری مذاکرات مستقیم یا رفع تنش‌ها بین ایران و امریکا وجود ندارد. آیا با وجود این حجم از نفرت امکان برگزاری مذاکرات مستقیم و ارتباط مستقیم میان امریکا و ایران وجود دارد؟

آنچه که از امریکایی‌ها در ذهن مردم ایران در این سال‌ها وجود دارد شامل مسائلی چون ساقط کردن هواپیمای مسافربری، تحریک صدام به جنگ با ایران و حمایت از گروه‌های تروریستی و منافقین است. منافقینی که ۱۷ هزار نفر از مردم ایران را در کوچه و بازار به شهادت رساندند و رییس جمهور و نخست‌وزیر جمهوری اسلامی ایران را شهید کردند امروز تحت حمایت امریکایی‌ها هستند اینها در ذهن مردم ایران است. چگونه مردم ایران می‌توانند نسبت به اقداماتی که امریکا انجام داده بی‌تفاوت باشند. همچنان در ذهن ملت ایران سوالات جدی وجود دارد. چرا اینقدر ظلم به مردم ایران انجام دادند؟ مگر مردم ایران چکار می‌خواستند انجام دهند؟ مگر مردم ایران به جز استقلال، آزادی و توجه به آرمان‌های خود حرف دیگری دارند؟ چرا اینقدر به ملت ایران ظلم می‌شود؟ مردم می‌گویند چرا حق مردم فلسطین اینقدر واضح ۷۰ سال ضایع می‌شود؟ این سوالات برای ملت ایران هست. باید امریکایی به این سوالات پاسخ بدهند.

■ تحریم‌ها واقعا از نظر اقتصادی به کشور شما آسیب می‌رساند.

ما تجربه مذاکرات با امریکایی‌ها را در موضوعاتی چون «دفع ظلم صدامیان» و «رفع تحریم‌های هسته‌ای» داریم اما تاکنون از مذاکره با امریکاها هیچ نفعی نصیب ملت ایران نشده است. یعنی امریکایی‌ها در مذاکرات و انجام تعهدات خود نسبت به ملت ایران پایبندی نشان ندادند و این سوال وجود دارد که چرا امریکایی‌ها نسبت به تعهدات خود پایبند نیستند؟

رویداد

الیاس حضرتی در نامه‌ای سرگشاده خطاب به سید ابراهیم رییسی:

مقتدرانه دستور جمع آوری گشت ارشاد را بدهید

لازمه گذر از این روزهای تلخ و سرنوشت‌ساز توانایی گرفتن تصمیمات مهم و تاریخی است.

دبیر کل حزب اعتمادملی در نامه‌ای سرگشاده خطاب به رییس جمهور با اشاره به درگذشت مهسا امینی خواستار جمع‌آوری گشت ارشاد شد.

الیاس حضرتی، دبیر کل حزب اعتمادملی و مدیر گروه رسانه‌ای اعتماد، در نامه‌ای سرگشاده خطاب به سید ابراهیم رییسی با اشاره به درگذشت مهسا امینی صدور دستور جمع‌آوری گشت ارشاد را خواستار شد.

به گزارش اعتمادآنلاین، مشروح نامه الیاس حضرتی خطاب به رییس جمهور به شرح زیر است:

با سلام و خداقوت به رییس جمهور محترم جناب حجت‌الاسلام‌والمسلمین سید ابراهیم رییسی

ملت و حکومت ما روزهای تلخ، سخت و سرنوشت‌سازی را از سر می‌گذراند. لازمه گذر از این روزها، توانایی گرفتن تصمیمات مهم و تاریخی است و مسوولیت این امر بر دوش جنابعالی قرار دارد.

چند روز اخیر و به واسطه فوت خانم مهسا امینی قلب میلیون‌ها ایرانی جریحه‌دار شده است و نگاه مردم و تاریخ به واکنش رسمی حکومت است.

ضمن قدردانی از تماس و ابراز تاسف و اظهار همدردی جنابعالی به عنوان رییس جمهور مملکت با خانواده مرحومه، از شما تقاضا دارم برای آرام کردن قلب‌های زخم خورده و آرامش روح عزیز و دختر از دست رفته‌مان، مقتدرانه دستور جمع‌آوری گشت ارشاد را دهید، گشتی که به عقیده اغلب حقوق‌دانان واجد اعتبار حقوقی نیست. با تمام توان پای این تصمیم مهم و تاریخی خود بمانید، باشد که چنین تصمیمی موجب تسلی خاطر ملت شود و به نوعی تقدیر را به شکل دیگری رقم بزند.

در آخر برای سفری که در پیش دارید آرزوی توفیق دارم و از خداوند متعال اراده‌ای قوی‌تر در جهت اتخاذ تصمیماتی در راستای احقاق حقوق ملت عزیز ایران خواستارم.

الیاس حضرتی

عضو کمیسیون اجتماعی مجلس:

حمایت‌های معیشتی دولت گره گشا نبوده است

به گزارش شفقنا، عضو کمیسیون اجتماعی مجلس با بیان اینکه افزایش قیمت کالاهای اساسی، فشار زیادی بر سفره مردم وارد کرده است، اظهار کرد که حمایت دولت در راستای معیشت مردم خصوصا قشر متوسط به پایین، خیلی گره گشا نبوده است.

کیومرث سرمدی با اشاره به وضعیت معیشتی مردم بعد از حذف ارز ترجیحی، گفت: شرط مجلس با دولت در بحث حذف ارز ترجیحی این بود که قیمت کالاهایی که با معیشت و زندگی مردم ارتباط دارد، نسبت به شهریور ۱۴۰۰ افزایش پیدا نکند؛ اما در عمل دیدیم قیمت کالاها افزایش شدیدی داشت به‌طوری که شاید بیش از ۱۰۰۰ قلم کالا افزایش قیمت ۱۰۰ درصدی و حتی بیشتر را تجربه کرد.

وی ادامه داد: افزایش قیمت فشار زیادی بر سفره مردم وارد کرده است اما حمایت دولت در راستای معیشت مردم خصوصا قشر متوسط به پایین که زیر خط فقر هستند خیلی گره گشا نبوده است که رها شدگی بازار، عدم نظارت و عدم برنامه‌ریزی در جهت جبران این فشار، دلیل وقوع وضعیت فعلی جامعه است. سرمدی با انتقاد از اینکه دولت بازار را رها کرده است، گفت: قرار بود با استفاده از بیمه و دیگر خدمات، قیمت دارو را ثابت نگه داریم اما به دلیل رهاشدگی بازار، دارو هم گران شد؛ لذا دولت باید نظارت‌ها را افزایش دهد و برنامه‌ریزی دقیقی داشته باشد؛ همچنین نیاز است که تیم اقتصادی دولت منسجم‌تر عمل کند؛ اما من در مجموع ارزیابی مثبتی از روند تحولات بعد از حذف ارز ترجیحی ندارم. وی در خصوص منابع لازم برای جبران تبعات حذف ارز ترجیحی و حمایت از اقشار ضعیف جامعه، گفت: بخشی از این منابع تامین نشد لذا با کمبود منابع مواجه هستیم از سوی دیگر رانت‌ها کماکان وجود دارد و علی‌رغم تلاش نهادهای نظارتی، ما از این بخش هنوز آسیب می‌بینیم.

سرمدی در خصوص ضرورت اصلاح حقوق‌ها گفت: افزایش حقوق ۱۰ درصدی کارکنان و بازنشستگان لشگری و کشوری با وجود تورم بالای ۵۰ درصد، اصلا منطقی نیست؛ لذا دولت باید اصلاحیه بیاورد تا این فاصله را تا حد امکان جبران کند و من خبرهای غیر رسمی دارم که این مساله در حال پیگیری است تا حقوق کارکنان دولت و بازنشستگان کشوری و لشگری هم اصلاح شود.

امریکا تحریم‌هایی را علیه خطوط هواپیمایی ایران اعمال کرد

وزارت بازرگانی امریکا از اعمال تحریم علیه سه فروند هواپیمای باری متعلق به خطوط هواپیمایی ایران خبر داد. به گزارش ایسنا، به نقل از رویترز، وزارت بازرگانی امریکا روز دوشنبه اعلام کرد که سه فروند هواپیمای بوئینگ ۷۴۷ متعلق به شرکت‌های هواپیمایی ایران که به روسیه خدمات باری ارایه می‌کنند را به لیست تحریم‌های خود اضافه کرده است. اداره امنیت و صنعت وزارت بازرگانی امریکا می‌گوید که هواپیماهای تحت کنترل شرکت‌های هواپیمایی ماهان، فارس ایر قشم و ایران ایر کالاهایی را از جمله قطعات الکترونیکی به روسیه ارسال کرده‌اند و این باعث نقض قوانین صادرات وضع شده توسط امریکا علیه روسیه شده است.

آخرین وضعیت افزایش حقوق بازنشستگان

یک کارشناس حوزه کار، اجرای نظام پرداخت هماهنگ حقوق برای همه شاغلین و بازنشستگان در کشور را خواستار شد و تاکید کرد: با توجه به شرایط اقتصادی و وضع معیشت آحاد جامعه و به منظور پرهیز از تبعیض در پرداخت حقوق‌ها شایسته است که تمهیدات لازم در خصوص بازنگری در افزایش حقوق کارمندان و کارکنان دولت و بازنشستگان کشوری و لشکری همچون بازنشستگان تامین اجتماعی صورت گیرد. حمید نجف با اشاره به افزایش ۳۸ درصدی حقوق بازنشستگان تامین اجتماعی اظهار کرد: دولت در خصوص بازنشستگان تامین اجتماعی افزایش ۳۸ درصد به علاوه ۵۱۵ هزار تومان ثابت را لحاظ کرد که احکام آن از شهریور ماه صادر شد ولی در مورد بازنشستگان کشوری و لشکری همچنان ۱۰ درصد افزایش حقوق لحاظ می‌شود که این امر نیاز به بازنگری دارد. وی افزود: بازنشستگان کشوری و لشکری چشم انتظار تصمیم دولت هستند که آیا برای آنها نیز این افزایش منظور خواهد شد یا نه؟ این کارشناس حوزه کار متذکر شد: وقتی از تورم صحبت می‌کنیم این تورم همه افراد و گروه‌ها را شامل می‌شود و کارمند و کارگر و بازنشسته را در برمی‌گیرد. در حال حاضر با مشکلات و نارسایی‌های ناشی از تورم روبه رو هستیم ولی دولت‌ها همه ساله تلاش می‌کنند بر اساس تورم حقوق‌ها را افزایش دهند البته امسال اتفاقی که رخ داد این بود که بر خلاف سنوات قبل ناهماهنگی در افزایش حقوق و پرداختی‌ها را شاهد بودیم. نجف تصریح کرد: در سال‌های گذشته تفاوت در پرداختها شاید در حد دو سه درصد بود ولی امسال در حوزه بازنشستگان سایر سطوح تامین اجتماعی افزایش ۳۸ درصدی را در نظر نگرفتند و مثل شاغلین دولت و بازنشستگان کشوری و لشکری، افزایش ۱۰ درصد تعیین شد. این مساله برخی نگرانی‌ها در جامعه بازنشستگان را ایجاد کرد اما در نهایت خواسته بحق آنها محقق شد. وی با این اعتقاد که افزایش ۱۰ درصدی حقوق شاغلین و بازنشستگان دولت با توجه به نرخ تورم منصفانه نیست، افزود: قرار بود در خصوص افزایش حقوق بازنشستگان کشوری و لشکری و شاغلین دولت نیز تصمیماتی گرفته شود که هنوز خبری نیست و تکلیف‌شان روشن نشده است. این کارشناس حوزه کار در پایان بر ضرورت اجرای نظام پرداخت هماهنگ حقوق برای همه شاغلین و بازنشستگان تاکید کرد و گفت: با توجه به شرایط اقتصادی و تورمی و وضعیت معیشت آحاد جامعه لازم است که نسبت به افزایش حقوق کارمندان و کارکنان دولت و بازنشستگان کشوری و لشکری نیز همچون بازنشستگان تامین اجتماعی تمهیدات شایسته و لازم هرچه سریع‌تر پیش بینی شود.

توقف فعالیت‌های خارج از سامانه مؤدیان

رییس مرکز تنظیم مقررات پایانه‌های فروشگاهی و سامانه مؤدیان سازمان امور مالیاتی، گفت: تاکنون بیش از ۸ میلیون و ۳۰۰ هزار حساب تجاری توسط مؤدیان به سازمان امور مالیاتی کشور اعلام شده است. محمد برزگری با بیان اینکه با اجرای قانون پایانه‌های فروشگاهی و سامانه مؤدیان، از نظام مالیات‌ستانی سنتی به سمت نظام مالیاتی هوشمند حرکت کرده‌ایم، گفت: با اجرای این قانون و هوشمندسازی نظام مالیاتی، راه فرار مالیاتی بسته خواهد شد. وی افزود: در نظام مالیاتی سنتی، میزان داده و اطلاعات شخص محور بود و قالبا دریافت مالیات از این طریق بر اساس چانه‌زنی بود، اما با اجرای قانون پایانه‌های فروشگاهی و سامانه مؤدیان و هوشمندشدن نظام مالیاتی، اطلاعات به صورت دقیق در اختیار نظام مالیاتی قرار بوده و مورد بهره‌برداری قرار می‌گیرد. رییس مرکز تنظیم مقررات پایانه‌های فروشگاهی و سامانه مؤدیان سازمان امور مالیاتی با بیان اینکه هدف اصلی از ساماندهی حساب‌های تجاری و غیرتجاری، مبارزه با فرار مالیاتی و جلوگیری از پولشویی است، افزود: در این راستا سازمان امور مالیاتی کشور در مرحله اول در خردادماه و تیرماه سال جاری اعلام کرد که مؤدیان حساب‌های تجاری مربوط به فعالیت کسب و کارشان را به سازمان امور مالیاتی کشور اعلام کنند که تاکنون بیش از ۸ میلیون و ۳۰۰ هزار حساب تجاری توسط مؤدیان به سازمان امور مالیاتی کشور معرفی شده است. برزگری با اشاره به اینکه در مرحله دوم کلیه حساب‌های متصل به ابزارهای پرداخت و دستگاه‌های کارتخوان به عنوان حساب تجاری تلقی شدند، اظهار داشت: ضمن اینکه کلیه حساب‌های اشخاص حقوقی، حساب تجاری محسوب می‌شوند، سازمان امور مالیاتی کشور با همکاری و هماهنگی بانک مرکزی کلیه حساب‌های غیرتجاری را به صورت مستمر پایش می‌کند. وی با بیان اینکه در آینده هیچ فعال اقتصادی بدون عضویت در سامانه مؤدیان و استفاده از پایانه فروشگاهی نمی‌تواند فعالیت کند، گفت: حسب مصوبه مراجع مربوط ثبت‌نام اشخاص مشمول توسط سازمان مالیاتی کشور انجام خواهد شد ولی بارگزاری اطلاعات توسط خود مؤدیان انجام می‌شود. شرکت‌های پذیرفته شده در بورس و فرابورس به عنوان اولین گروه فراخوان شده اشخاص مشمول اجرای قانون پایانه‌های فروشگاهی و سامانه مؤدیان و صدور صورتحساب الکترونیکی از اول آبان ۱۴۰۱ هستند.

آمادگی مجلس برای بررسی همزمان لوایح

یک عضو هیات رییسه مجلس شورای اسلامی با تاکید بر لزوم ارایه هرچه سریع‌تر لایحه برنامه هفتم گفت: مجلس آمادگی دارد با تشکیل دو کمیسیون تلفیق برنامه هفتم و بودجه ۱۴۰۲، همزمان این دو لایحه را مورد بررسی قرار دهد. حسینعلی حاجی دلیگانی با اشاره به ابلاغ سیاست‌های کلی برنامه هفتم توسعه گفت: با توجه به ابلاغ سیاست‌های کلی برنامه هفتم توسعه، دولت باید هر چه زودتر لایحه برنامه هفتم را جهت بررسی و تصویب به مجلس ارایه کند تا کار به بهترین نحو انجام شود. وی ادامه داد: در صورتی که دولت بتواند تا پایان مهرماه لایحه برنامه هفتم را به مجلس ارایه کند، مجلس نیز آمادگی دارد همزمان لایحه بودجه ۱۴۰۲ و لایحه برنامه هفتم را در دو کمیسیون تلفیق به صورت جداگانه مورد بررسی قرار دهد.

دلار توافقی ۳۰۳۰۰ تومان معامله شد

سکه ۱۴ میلیون و ۳۰۰ هزار تومان

گروه بانک و بیمه | محسن شمشیری |

روز دوشنبه ۲۸ شهریور ۱۴۰۱ قیمت دلار در بازار آزاد به ۳۱۵۹۰ تومان رسید و با وجود کاهش قیمت اونس جهانی طلا به ۱۶۶۴ دلار، قیمت سکه به خاطر افزایش نرخ دلار در روزهای اخیر، به ۱۴ میلیون و ۳۰۰ هزار تومان رسید.

هر دلار (دوشنبه، ۲۸ شهریورماه) در صرافی‌های بانکی با ۱۰ تومان کاهش قیمت نسبت به روز گذشته با نرخ ۲۸ هزار و ۷۹۳ تومان به فروش رسید. هر یورو نیز در صرافی‌های بانکی با ۲۰ تومان افزایش قیمت نسبت به روز گذشته با نرخ ۲۸ هزار و ۸۴۳ تومان معامله شد. قیمت خرید هر دلار توسط صرافی‌های بانکی ۲۸ هزار و ۵۰۶ تومان و نرخ خرید هر یورو نیز ۲۸ هزار و ۵۵۶ تومان اعلام شد.

علاوه بر این، نرخ اسکناس دلار در بازار متشکل ارزی ۲۸ هزار و ۳۳۸ تومان و نرخ فروش در صرافی‌ها ۲۸ هزار و ۵۹۵ تومان و همچنین نرخ یورو ۲۸ هزار و ۳۸۶ تومان و نرخ فروش آن ۲۸ هزار و ۶۴۴ تومان اعلام شد. همچنین در سامانه نیما در معاملات، حواله یورو به قیمت ۲۷ هزار و ۷۸ تومان فروخته و حواله دلار به بهای ۲۷ هزار و ۳۳ تومان معامله شد.

آغاز معاملات توافقی دلار در کانال ۳۰ هزار تومان

معاملات توافقی دلار در بازار ارز (دوشنبه، ۲۸ شهریورماه) با بهای ۳۰ هزار و ۳۰۰ تومان کار خود را آغاز کرد. از اواخر خردادماه امسال بانک مرکزی برای ساماندهی بازار ارز و در تعامل با کانون صرافی‌ها، صرافی‌های معتبر و صادرکنندگان، بازار توافقی عرضه و تقاضا را راه‌اندازی کرد. سپس امکان معاملات توافقی ارز در صرافی‌ها و بازار متشکل ارزی نیز فراهم شد. این بازار طی ماه‌های اخیر سبب تامین تقاضاهای خُرد مردم شده و به معیار قیمت‌گذاری ارز تبدیل شده است. (دوشنبه، ۲۸ شهریورماه) در آغاز به کار فعالیت بازار توافقی ارز، دلار با قیمت ۳۰ هزار و ۳۰۰ تومان و با حجم ۲۹ هزار معامله شد.

معاملات توافقی دلار در روز گذشته (یکشنبه، ۲۷ شهریورماه) کار خود را با ۳۰ هزار و ۳۰۰ تومان آغاز کرده بود و در پایان با نرخ ۳۰ هزار و ۹۰۰ تومان به کار خود پایان داد. حجم معاملات در این روز ۱۲ میلیون و ۴۲۵ هزار و ۱۰۰ اسکناس بود.

سکه ۲۱۰ هزار تومان ارزان شد

سکه طرح جدید (دوشنبه، ۲۸ شهریورماه) با ۲۱۰ هزار تومان کاهش قیمت نسبت به روز گذشته به نرخ ۱۴ میلیون و ۲۹۰ هزار تومان معامله شد. سکه تمام بهار آزادی طرح قدیم با ۱۰۰ هزار تومان کاهش قیمت نسبت به روز گذشته، به نرخ ۱۳ میلیون و ۵۰۰ هزار تومان معامله شد.

همچنین نیم سکه هشت میلیون تومان، ربع سکه پنج میلیون و ۵۰ هزار تومان و سکه یک گرمی ۳ میلیون تومان قیمت خورد. علاوه بر این، در بازار طلا نیز نرخ هر گرم طلای ۱۸ عیار به یک میلیون و ۳۰۸ هزار تومان رسید و قیمت هر مثقال طلا پنج میلیون و ۶۶۷ هزار تومان شد. بهای انس جهانی یک هزار و ۶۶۴ دلار و سه سنت بود.

کاهش تقاضا برای طلا در هند به‌خاطر تورم بالا

تورم و بارندگی‌های نامنظم در بسیاری مناطق هند درآمد بخش کشاورزی را که بزرگ‌ترین خریداران طلا در این کشور هستند پایین آورده و باعث کاهش تقاضا برای طلا شده است.

به گزارش بلومبرگ، فروش طلا در هند به‌خاطر فشار تورم و قابل پیش‌بینی نبودن بارندگی‌های مونسون که درآمد کشاورزان را تحت تاثیر قرار داده، کاهش یافته است. توانایی خانواده‌های هندی برای خرید این فلز گران‌بها پایین آمده است.

زندگی میلیون‌ها کشاورز در هند به بارندگی‌های سالانه مونسون وابسته است و بارندگی‌های نامنظم در سال جاری میلادی درآمد بخش کشاورزی هند را که بزرگ‌ترین خریداران طلا در این کشور هستند، پایین آورده است. افزایش عوارض واردات در ماه ژوئیه هم تمایل برای خرید این فلز گران‌بها در دومین مصرف‌کننده بزرگ دنیا را کاهش داده است. تحلیلگران عقیده دارند افزایش عوارض واردات تأثیر کوتاه‌مدتی داشته و عامل اصلی بر کاهش تقاضای جامعه روستایی هند، تورم و بارندگی‌های نامنظم در بسیاری مناطق کشور بوده است.

انتظار می‌رود رشد تقاضا برای طلا در سال جاری میلادی در هند تغییر چندانی نسبت به سال گذشته نداشته باشد و به ۷ درصد برسد.

خرید طلا در هند در سال گذشته میلادی تا ۸۰۰ تن افزایش یافت که نتیجه برداشته شدن محدودیت‌های کرونایی و بالا رفتن تقاضا بود. افزایش تقاضا و واردات طلا باعث شد دولت عوارض واردات طلا را بالا ببرد، چون واردات بیش از اندازه کسری تجاری هند را افزایش داده و ارزش روپیه را پایین آورده بود.

قیمت جهانی طلا حدود ۹ درصد در سال جاری میلادی کاهش یافته و در هفته گذشته به پایین‌ترین رقم از ۲۰۲۰ رسید که نتیجه احتمال افزایش دوباره نرخ بهره بانک مرکزی امریکا جهت مهار تورم بود. به این ترتیب، قیمت طلا در هند به کمتر از سطح ۵۰ هزار روپیه در هر ۱۰ گرم رسیده که می‌تواند تقاضا را در فصل جشن‌ها در این کشور افزایش دهد.

اکثر جواهرفروشان هندی انتظار دارند فروش آنها در سه‌ماهه پایانی سال جاری میلادی به‌خاطر فصل جشن‌ها و تمایل هندی‌ها به خرید و استفاده از طلا افزایش یابد. اما تقاضا برای طلا طی این سه ماهه احتمالاً به سطح ۳۴۳.۹ تن در سال گذشته میلادی نمی‌رسد.

به گزارش بلومبرگ، تورم بالاتر از حد انتظار در امریکا در ماه اوت احتمال افزایش ۱۰۰ واحدی نرخ بهره در اجلاس فدرال‌رزرو امریکا در این هفته را افزایش داده و باعث کاهش قیمت طلا شده است. بالا رفتن نرخ بهره هزینه نگهداری فلزات گران‌بها را افزایش داده و تمایل برای خرید آن را توسط سرمایه‌گذاران پایین می‌آورد.

قیمت طلا در بیشتر روزهای ماه سپتامبر بالاتر از ۱۷۰۰ دلار در هر اونس بود، اما در پایان هفته گذشته به پایین‌تر از این سطح سقوط کرد.

اجلاس فدرال‌رزرو امریکا در روز سه‌شنبه برگزار خواهد شد تا در مورد افزایش نرخ بهره تصمیم‌گیری شود. انتظار می‌رود بانک مرکزی امریکا این‌بار بیشتر از ۷۵ واحد نرخ بهره را بالا ببرد.

انتشار اطلاعات اقتصادی امریکا در هفته گذشته در مورد نرخ تورم، بازار کار و نرخ خرده‌فروشی در این کشور باعث شده برخی تحلیلگران افزایش نرخ بهره را ۱۰۰ واحد پیش‌بینی کنند.

در این‌بین، بانک مرکزی اروپا هم قصد دارد به روند افزایش نرخ بهره در ماه اکتبر و پس‌از آن ادامه دهد که بر قیمت فلزات گران‌بها از جمله طلا تاثیر خواهد گذاشت. تحلیلگران انتظار دارند بانک مرکزی انگلیس در اجلاس این هفته خود نرخ بهره را بین ۵۰ تا ۷۵ واحد بالا ببرد.

قیمت هر اونس طلا با ۰.۳۶ درصد کاهش به ۱۶۶۹ دلار و ۵ سنت رسید. نقره با ۰.۱۵ درصد افزایش ۱۹ دلار و ۴۱ سنت معامله می‌شود و پلاتین با ۰.۵۱ درصد کاهش به ۹۰۵ دلار رسید.

قیمت طلای جهانی خیال صعود ندارد!

قیمت طلا دوشنبه کاهش یافت زیرا سرمایه‌گذاران برای کاهش نرخ تورم بالا، آماده افزایش شدید نرخ توسط بانک‌های مرکزی بزرگ در این هفته، به ویژه از سوی فدرال رزرو امریکا شدند. البته در ساعات اولیه بازگشایی بازار قیمت طلا تحت تاثیر کاهش دلار اندکی افزایش یافت.

بهای هر اونس طلا تا ساعت ۸ و ۲۰ دقیقه صبح به وقت شرقی با ۷.۱ درصد کاهش به ۱۶۶۸ دلار و ۸۰ سنت رسید و قیمت طلا در بازار معاملات آتی امریکا نیز با ۰.۴۲ درصد کاهش به ۱۶۶۹ دلار و ۸۰ سنت سید.

طلا به عنوان یک سرمایه‌گذاری مطمئن در میان مشکلات تورمی شناخته می‌شود، اما نرخ‌های بهره بالا هزینه فرصت نگهداری شمش‌های غیر بازده را افزایش می‌دهد.

انتظار می‌رود کمیته بازار آزاد فدرال امریکا جلسه دو روزه خود را در مورد نرخ بهره در ۲۰ سپتامبر آغاز کند و روز بعد تصمیم خود را اعلام کند. بازارها با افزایش ۷۵ واحدی نرخ بهره توسط بانک مرکزی ایالات‌متحده به‌طور کامل قیمت‌گذاری می‌کنند.

در همین حال، انتظارات تورمی کوتاه‌مدت مصرف‌کنندگان امریکایی در ماه سپتامبر به پایین‌ترین حد در یک سال گذشته رسید و نگرانی‌ها مبنی بر اینکه فدرال رزرو می‌تواند نرخ بهره را تا یک درصد در هفته آینده افزایش دهد را کاهش داد.

بر اساس گزارش رویترز، دارایی‌های اس‌پی‌دی‌آر گلد تراست، بزرگ‌ترین صندوق سرمایه‌گذاری تحت پشتوانه طلا در جهان، با ۰.۱ درصد کاهش به ۹۶۰.۸۵ تن در روز جمعه از ۹۶۲.۰۱ تن در روز پنجشنبه رسید.

در بازار سایر فلزات ارزشمند، بهای هر اونس نقره با یک درصد کاهش به ۱۹.۳۶ دلار رسید. پلاتین با ۰.۶ درصد کاهش به ۹۰۱.۴۶ دلار رسید و پالادیوم با یک درصد کاهش به ۲۱۱۳ دلار و ۱۸ سنت رسید.

بانک مرکزی بخشنامه برای افزایش هزینه پیامک بانکی نداشته است

پیامک‌هایی برای گران شدن؟

گروه بانک و بیمه |

بانک مرکزی بخشنامه‌ای به بانک‌ها مبنی بر افزایش هزینه ارسال پیامک به مشتریان نداشته است. مصطفی قمری وفا، سخنگوی بانک مرکزی اعلام کرد: پیرو انتشار برخی گزارش‌ها در خصوص بخشنامه بانک مرکزی به بانک‌ها مبنی بر افزایش هزینه ارسال پیامک به مشتریان، به اطلاع می‌رساند بانک مرکزی هیچگونه بخشنامه‌ای در این خصوص نداشته است.

لازم به ذکر است آخرین بخشنامه بانک مرکزی در این خصوص، آذر ۱۳۹۹ صادر شده و همچنان معتبر و لازم‌الاجراست.

در حالی که کاربران شبکه‌های بانکی و دارندگان کارت‌های الکترونیکی، بابت اعلام هزینه ۹۰ تومانی بابت پیامک بانک‌ها، انتقادهایی را در شبکه‌های اجتماعی مطرح کرده‌اند، اما پیگیری برخی رسانه‌ها نشان می‌دهد که بانک مرکزی بخشنامه‌ای در این زمینه نداشته و مشخص نیست که برخی بانک‌ها بر چه اساس چنین تصمیمی را اعلام کرده‌اند. زیرا در سال‌های قبل، هزینه پیامک به تدریج افزایش یافت و به ۵ هزار تومان و ۱۰ هزار تومان برای کل سال رسید. اکنون اگر قرار باشد هر دارنده حساب و کارت بانکی، هر روز بابت هر خریدی ۹۰ تومان بپردازد، روزانه باید رقم قابل توجهی را بابت هزینه پیامک پرداخت کند.

با توجه به وجود ۱۳۰ میلیون کارت بانکی تراکنش‌دار که البته حدود ۴۰ میلیون کارت فعال و با تراکنش بیشتر داریم و همچنین روزانه ۴۰۰ میلیون تراکنش، می‌توان دریافت که میانگین تراکنش فعال هر شخص نان‌آور خانواده یا مسوول خرید خانواده تقریبا ۱۰ تراکنش در روز است که می‌تواند هزینه‌ای معادل ۱۰۰۰ تومان برای یک خانواده یا شخص فعال در خانواده داشته باشد و ماهانه ۳۰ هزار تومان و سالانه ۳۰۰ هزار تومان خواهد بود و دامنه این پرداخت‌ها می‌تواند بین ۱۰۰ تا ۳۰۰ هزار تومان باشد. این در حالی است که در سال‌های قبل، هزینه پیامک سالانه ۱۰ هزار تومان بوده و با توجه به تورم و هزینه‌های سیستم مخابرات، سیستم پرداخت و اجاره دستگاه‌ها و کارتخوان‌ها و... انتظار می‌رود که مثلا این هزینه‌ها دو برابر شود و به ۲۰ هزار تومان افزایش یابد.

البته شایسته است که سیستم بانکی هزینه مخابرات و ارسال پیامک، و کارمزد هر تراکنش برای هر بانک را به‌طور جداگانه بابت اجاره کارتخوان‌ها و دستگاه‌ها و هزینه مخابرات و... اعلام کند تا مشخص شود که میانگین هزینه و کارمزد هر تراکنش و هر پیامک برای هر بانک چقدر است و براساس آن هزینه پیامک مشخص شود. رسانه‌ها نیز براین اساس گزارش داده‌اند: در حالی برخی بانک‌ها به بهانه بخشنامه بانک مرکزی از افزایش هزینه سرویس پیامکی خود خبر داده‌اند که پیگیری رسانه‌ها از بانک مرکزی نشان می‌دهد این بانک هیچ بخشنامه‌ای برای افزایش هزینه پیامک بانک‌ها صادر نکرده است.

افزایش هزینه سرویس پیامکی بانک‌ها خبری است که در شبکه‌های اجتماعی اعلام شده و ماجرا برمی‌گردد به ارسال پیامک برخی بانک‌ها به مشتریان خود؛ در پیامک ارسالی این بانک‌ها آمده است: «مشتری گرامی: از ابتدای سال ۱۴۰۱ با توجه به بخشنامه بانک مرکزی و با عنایت به تعرفه جدید اپراتورهای تلفن همراه، کارمزد پیامک براساس تعداد پیامک واریز و برداشت کلیه حساب‌های شما نزد این بانک محاسبه و هر شش ماه یک بار به ازای هر پیامک ۹۰۰ ریال اخذ خواهد شد.» این اقدام بانک‌ها در حالی اجرایی می‌شود که قیمت هر پیامک فارسی در سال ۱۴۰۱ برای سیم کارت دایمی /اعتباری همراه اول: ۱۰.۶/۸.۹ تومان و سیم کارت دایمی /اعتباری ایرانسل: ۱۱.۶/۹.۹ تومان تعیین شده است.

محاسبات نشان می‌دهد در صورتی که یک مشتری بانک در سال به‌طور میانگین ۳۶۵ پیامک واریز یا برداشت از حساب دریافت کند، با احتساب هر پیامک ۹۰ تومان، باید سالانه ۳۲ هزار و ۸۵۰ تومان هزینه استفاده از پیامک به بانک بدهد؛ در حالی که هم‌اکنون آبونمان سالانه اشتراک پیامک بانکی ۲۰ هزار تومان است که به این ترتیب هزینه خدمات پیامک بانکی با شیوه جدید حداقل ۶۴ درصد افزایش می‌یابد. پیگیری از کانون بانک‌های خصوصی نشان می‌دهد که افزایش سرویس پیامکی بانک‌ها تنها از سوی یک بانک انجام شده و بدون هماهنگی و مصوبه رسمی از کانون یا بانک مرکزی است. یک مقام مسوول در همین ارتباط تأکید کرد که کانون بانک‌های خصوصی هیچ مصوبه‌ای برای افزایش هزینه سرویس پیامکی بانک‌ها نداشته است؛ بانک مرکزی نیز بخشنامه‌ای به بانک‌ها ابلاغ نکرده است. ضمن اینکه مصطفی قمری وفا سخنگوی بانک مرکزی هم اعلام کرده است: بانک مرکزی بخشنامه‌ای به بانک‌ها مبنی بر افزایش هزینه ارسال پیامک به مشتریان نداشته است.

او گفت: پیرو انتشار برخی گزارش‌ها در خصوص بخشنامه بانک مرکزی به بانک‌ها مبنی بر افزایش هزینه ارسال پیامک به مشتریان، به اطلاع می‌رساند بانک مرکزی هیچگونه بخشنامه‌ای در این خصوص نداشته است. لازم به ذکر است آخرین بخشنامه بانک مرکزی در این خصوص، آذر ۱۳۹۹ صادر شده و همچنان معتبر و لازم‌الاجراست.

روند بدهی خارجی ایران در سال‌های اخیر

بررسی بدهی خارجی ایران از سال ۱۳۸۳ تا تیرماه سال جاری نشان می‌دهد که این بدهی از ۱۲ میلیارد و ۵۰ میلیون دلار در فروردین سال ۱۳۸۳، به رقم هفت میلیارد و ۱۷۳ میلیون دلار در تیرماه سال ۱۴۰۱ رسیده است. به گزارش ایسنا، بدهی خارجی مجموعه تعهدات ایجادشده در نتیجه گشایش اعتبار اسنادی تسهیلات دریافتی از بانک جهانی و سایر سازمان‌ها و نهادهای بین‌المللی همچنین تامین مالی پروژه‌های از طریق فاینانس، پیش فروش نفت و اوراق قرضه بین‌المللی را دربرمی‌گیرد. در این بین، بررسی آمارهای بانک مرکزی از سال ۱۳۸۳ تا پایان تیرماه سال جاری نشان می‌دهد که بدهی خارجی ایران از رقم ۱۲ میلیارد و ۵۰ میلیون دلار در فروردین سال ۱۳۸۳ به رقم هفت میلیارد و ۱۷۳ میلیون دلار در تیرماه سال ۱۴۰۱ رسیده است. بنابراین، بدهی خارجی ایران در این مدت به میزان ۶۷.۹ درصد کم شده است. البته، بیشترین میزان بدهی خارجی ایران در اسفندماه سال ۱۳۸۶ به رقم ۲۸ میلیارد و ۶۴۷ میلیون دلار ثبت شده است. همچنین، در اسفندماه سال ۱۳۹۳ بدهی خارجی ایران به ۵ میلیارد و ۱۰۷ میلیون دلار رسیده که کمترین رقم ثبت شده از این بدهی در مدت زمان مورد بررسی بوده است.

تفکیک حساب‌ها الزام قانونی است

رییس کل سازمان امور مالیاتی کشور با بیان اینکه تفکیک حساب‌ها یک الزام قانونی است که اجرای آن بر عهده بانک مرکزی بوده است، گفت: معیار حساب‌های تجاری باید توسط شورای پول و اعتبار و هیات عامل بانک مرکزی تعیین شود. داود منظور با اشاره به موضوع تفکیک حساب‌های بانکی تجاری از غیرتجاری اظهار کرد: این موضوع در ابتدا موضوعی مالیاتی نیست، بلکه به حوزه بانک مرکزی و برای شفافیت عملیات بانکی فعالان اقتصادی بازمی‌گردد و این شناسایی برای نظارت و کنترل بر موضوعاتی همچون پولشویی و... است. البته سازمان امور مالیاتی نیز از این تفکیک حساب‌ها بهره‌مند خواهد شد و با شناسایی حساب‌های تجاری، واریز به آنها، فروش و فعالیت تجاری تلقی می‌شود و از مبانی تشخیص مالیات برای سازمان خواهد بود؛ بنابراین از تفکیک حساب‌های تجاری و شخصی استقبال می‌کنیم. تفکیک حساب‌های تجاری و شخصی بر اساس حکم ماده ۱۰ قانون پایانه‌های فروشگاهی و سامانه مودیان انجام می‌گیرد که در آن بانک مرکزی مکلف به تفکیک حساب‌ها است. وی با بیان اینکه با اجرای قانون پایانه‌های فروشگاهی و سامانه مودیان، همه فعالان اقتصادی مکلفند صورتحساب الکترونیکی را به ترتیبی که قانون تعیین می‌کند، صادر کنند، افزود: اگر بخواهیم راستی‌آزمایی کنیم که یک فعال اقتصادی این صورتحساب را صادر کرده است یا خیر و اینکه آیا همه صورتحساب‌ها را صادر کرده است، صورتحساب‌های صادره وی را با اطلاعاتی که از فروش او بر اساس حساب‌های تجاری داریم، مقایسه می‌کنیم. بنابراین تفکیک حساب‌ها یک الزام قانونی است که وظیفه اجرای آن بر عهده بانک مرکزی بوده است، به این معنی که معیار حساب‌های تجاری باید توسط شورای پول و اعتبار و هیات عامل بانک مرکزی تعیین شود. منظور با بیان اینکه مؤدیان یا فعالان اقتصادی در چارچوب آیین‌نامه‌ای که بانک مرکزی اعلام کرده است، برای بهره‌مندی از مشوق‌های حساب‌های تجاری، باید به بانک مراجعه کرده و مشخص کنند که کدام حساب‌شان، حساب تجاری است، افزود: از سوی دیگر تمام حساب‌هایی که فعالان اقتصادی به سازمان امور مالیاتی معرفی کرده‌اند، حساب تجاری است و ما این موارد را به بانک مرکزی اعلام می‌کنیم. در حقیقت در سامانه مشترکی که بین سازمان امور مالیاتی و بانک مرکزی ایجاد شده است و در وب‌سرویسی که ایجاد کرده‌ایم، همه حساب‌هایی را که در اختیار داریم به بانک مرکزی اعلام می‌کنیم که تاکنون ۸ میلیون حساب نزد ما به عنوان حساب مالیاتی معرفی شده‌اند. این حساب‌ها، تجاری است و با معرفی به بانک مرکزی از مشوق‌های بانک مرکزی بهره‌مند خواهند شد و از سوی دیگر خود فعالان اقتصادی ممکن است بخواهند حساب‌های دیگری را هم تجاری کنند که به سراغ بانک می‌روند و بانک مرکزی هم این حساب‌ها را در همین وب‌سایت مشترک به ما معرفی و اعلام می‌کند. منظور با اشاره به اینکه در این میان ممکن است عده‌ای برخی حساب‌های خود را به عنوان حساب تجاری معرفی نکنند ولی با آن حساب‌های شخصی، فعالیت تجاری داشته باشند، گفت: در این زمینه شورای پول و اعتبار مکانیزمی را پیش‌بینی کرده است تا بتوانیم حساب‌های مشکوک به تجاری را شناسایی کنیم. حساب‌های مشکوک به تجاری حساب‌هایی هستند که تعداد دفعات واریز به آن حساب‌ها در ماه بیش از ۱۰۰ واریز و همزمان مجموع واریزی‌های در ماه هم بالاتر از ۳۵ میلیون تومان باشد که بانک مرکزی هر ماه این حساب‌ها را به ما معرفی می‌کند. تعداد واریزی به حساب‌های افراد محدود است، با احتساب حقوق و دستمزد و حتی واریزی اقوام و آشنایان کمتر از انگشتان یک دست است اما وقتی به حساب شخصی ۱۰۰ بار یا بیشتر واریزی انجام داشته باشد، نشان‌دهنده این است که شخص در حال فعالیت تجاری است و احتمالاً برای فرار مالیاتی از این ترفند استفاده می‌کند. متاسفانه بعضاً مشاهده می‌شود برخی از مشاغل مشتری را وادار می‌کنند وجه را به حساب‌های معین واریز کنند که این به معنی استفاده تجاری از حساب شخصی است. البته گاهی پیش می‌آید که مثلاً در یک حساب، شارژ ساختمان واریز می‌شود یا به حساب خیریه‌ها واریزی‌های متعدد داشته باشیم اما احراز هر دو شرط ۱۰۰ واریز یا بیشتر و مجموع واریزی‌ها ۳۵ میلیون تومان یا بیشتر در نظر گرفته می‌شود تا طبق مصوبه شورای پول و اعتبار، حساب تجاری محسوب شوند.

اخبار

پایان دوره معاملاتی قراردادهای اختیار معامله دارا یکم

مدیریت ابزارهای نوین مالی شرکت بورس اوراق بهادار تهران اعلام کرد: دیروز ۲۸ شهریور، دوره معاملاتی قراردادهای اختیار معامله خرید و فروش واحدهای سرمایه‌گذاری صندوق واسطه‌گری مالی یکم (دارا یکم) در سررسید شهریور ماه ۱۴۰۱ به پایان می‌رسد.
بر اساس اطلاعیه شرکت بورس اوراق بهادار تهران، نکات مهم در خصوص اعمال قراردادهای این نماد پایان دوره معاملاتی دارا یکم در سررسید شهریور ۱۴۰۱ مطابق «دستورالعمل معاملات قرارداد اختیار معامله در بورس اوراق بهادار تهران و فرابورس ایران، مصوب ۱۳۹۷/۰۲/۲۶ هیئت مدیره سازمان بورس و اوراق بهادار» به شرح زیر است:
۱- دارندگان موقعیت باز خریدی که مایل به تسویه فیزیکی قراردادهای خود می‌باشند، باید پس از دریافت پیغام از سامانه برخط مبنی بر امکان ارسال درخواستهای اعمال، نسبت به ارسال درخواست‌های تسویه فیزیکی خود از طریق سامانه برخط اقدام کنند. همچنین در زمان تسویه فیزیکی، دارندگان موقعیت باز فروش به‌طور پیش فرض، متعهد به تسویه فیزیکی همه موقعیت‌های باز خود می‌باشند. از آنجایی که اعمال قراردادها به صورت غیرخودکار است، مسوولیت عدم اعلام درخواست اعمال، بر عهده مشتری است.
۲- آن دسته از دارندگان موقعیت باز خرید که در سررسید نقدی، امکان تسویه نقدی برای شان وجود نداشته است، در صورت تمایل می‌توانند مجدداً در زمان تسویه فیزیکی و در مهلت زمانی تعیین شده، درخواست تسویه فیزیکی خود را از طریق سامانه برخط ارسال کنند.
۳- در تسویه فیزیکی، امکان اعمال قرارداد اختیار معامله به میزان کسری از اندازه قرارداد وجود ندارد. ۴- از آنجایی که اعمال به روش تسویه فیزیکی برای همه قراردادها اعم از «در سود»، «بی تفاوت» و «در زیان» قابل انجام می‌باشد، لذا دارندگان موقعیت باز خرید باید در سامانه اعمال، موافقت خود را با تسویه فیزیکی این قراردادها اعلام کنند. ۵- به منظور سهولت در اجرای فرآیند ارسال درخواست اعمال برای کارگزار و مشتری، در تسویه فیزیکی، گزینه‌ای با عنوان «موافقت با اعمال حداکثری» تعبیه شده است. مشتری با انتخاب این گزینه اعلام می‌کند که در زمان تسویه فیزیکی، موافق اعمال همه موقعیتهای باز خود است. ۶- بر اساس مواد ۴۲ و ۴۴ دستورالعمل مذکور، به مقدار موجودی دارایی پایه در کد معاملاتی فروشنده اختیار خرید تسویه به صورت فیزیکی انجام شده و مابقی موقعیتهای تخصیص یافته بر اساس آخرین قیمت مبنای دارایی پایه در سررسید فیزیکی، تسویه نقدی می‌شود. ۷- در صورت نکول دارندگان موقعیت باز فروش، قرارداد اختیار معامله، تسویه نقدی شده و مشمول جریمه خواهد شد. جریمه نکول برابر با یک درصد ارزش قرارداد بر حسب قیمت اعمال است.

نخستین صندوق املاک و مستغلات کشور تاسیس شد

سنا | پس از صدور موافقت اصولی صندوق سرمایه‌گذاری املاک و مستغلات (REIT) توسط سازمان بورس و اوراق بهادار، اولین صندوق با موضوع مذکور در هفته جاری نزد اداره ثبت شرکت‌ها به ثبت رسید. نخستین صندوق املاک و مستغلات کشور بر روی یک ملک اداری با متراژ مفید حدود ۹۰۰ متر مربع و عمر حدود ۱۴ سال در خیابان ملاصدرای تهران تاسیس شده است. داوود حمزه مدیرعامل شرکت گروه مدیریت ارزش صندوق بازنشستگی کشوری، گفت: صندوق املاک و مستغلات (REIT) عملاً نوعی سرمایه‌گذاری خرد در حوزه املاک و مستغلات توسط مردم می‌باشد به این صورت که افراد می‌توانند به جای خرید یک واحد کامل ملک، اعم از مسکونی، تجاری یا اداری نسبت به خرید بخش کوچکی از یک ملک با سرمایه‌گذاری‌های خرد خود اقدام نمایند. وی افزود: یکی از تمایزهای این نوع سرمایه‌گذاری با صندوق زمین و ساختمان این است که صندوق‌های ریت، بر روی ملک ساخته شده در حال بهره‌برداری تاسیس می‌شود و سرمایه‌گذاران، علاوه بر بهره‌مندی از فرصت افزایش قیمت ملک، می‌توانند اجاره نیز دریافت کنند. حمزه ادامه داد: حسب آنچه در امیدنامه پیشنهادی صندوق املاک و مستغلات «مدیریت ارزش مسکن» به عنوان نخستین صندوق املاک و مستغلات کشور آمده است، پرداخت اجاره به صورت سه ماهه خواهد بود که پس از کسر هزینه‌های جاری به حساب دارندگان واحدهای سرمایه‌گذاری واریز خواهد شد. مدیرعامل شرکت گروه مدیریت ارزش صندوق بازنشستگی کشوری در ادامه اظهار داشت: محدودیت حداقل سرمایه‌گذاری برای خریداران این صندوق‌ها وجود ندارد و افراد می‌توانند در حد چند میلیون تومان نیز در این صندوق‌ها سرمایه‌گذاری کنند، ولی در عرضه اولیه نخستین ریت (REIT) کشور، احتمالاً محدودیت‌های معمول در پذیره‌نویسی‌های عرضه اولیه توسط سازمان بورس اعمال خواهد شد. حمزه در ادامه با تأکید بر اینکه پذیرش و معامله واحدهای اینگونه صندوق‌ها در بازار فرابورس ایران انجام خواهد شد اعلام کرد: نخستین صندوق املاک و مستغلات کشور بر روی یک ملک اداری با متراژ مفید حدود ۹۰۰ متر مربع و عمر حدود ۱۴ سال در خیابان ملاصدرای تهران تاسیس شده است. مدیر این صندوق، نسبت به عقد قرارداد با شرکت صباعمران به عنوان «مدیر بهره‌برداری» برای اجاره دادن و جمع آوری وجوه حاصل از اجاره صندوق اقدام نموده و وجوه حاصل را پس از کسر هزینه‌های جاری هر سه ماه یک بار به حساب دارندگان واحدهای سرمایه‌گذاری واریز خواهد کرد. وی در ادامه با تاکید بر اینکه این صندوق به صورت صندوق قابل معامله (ETF) تاسیس شده و معامله خواهد شد، تاکید کرد: با توجه به معامله هر روزه واحدهای این صندوق در بازار فرابورس ایران عملاً امکان اعلام روزانه قیمت مدنظر فعالان بازار سرمایه برای ملک اداری نیز فراهم خواهد شد که این یکی از ویژگی‌های جدید و قابل توجه، و ابزاری جذاب برای سرمایه‌گذاران خواهد بود.

«تعادل» گزارش می‌دهد

رونق بازار خودرو به واسطه بورس

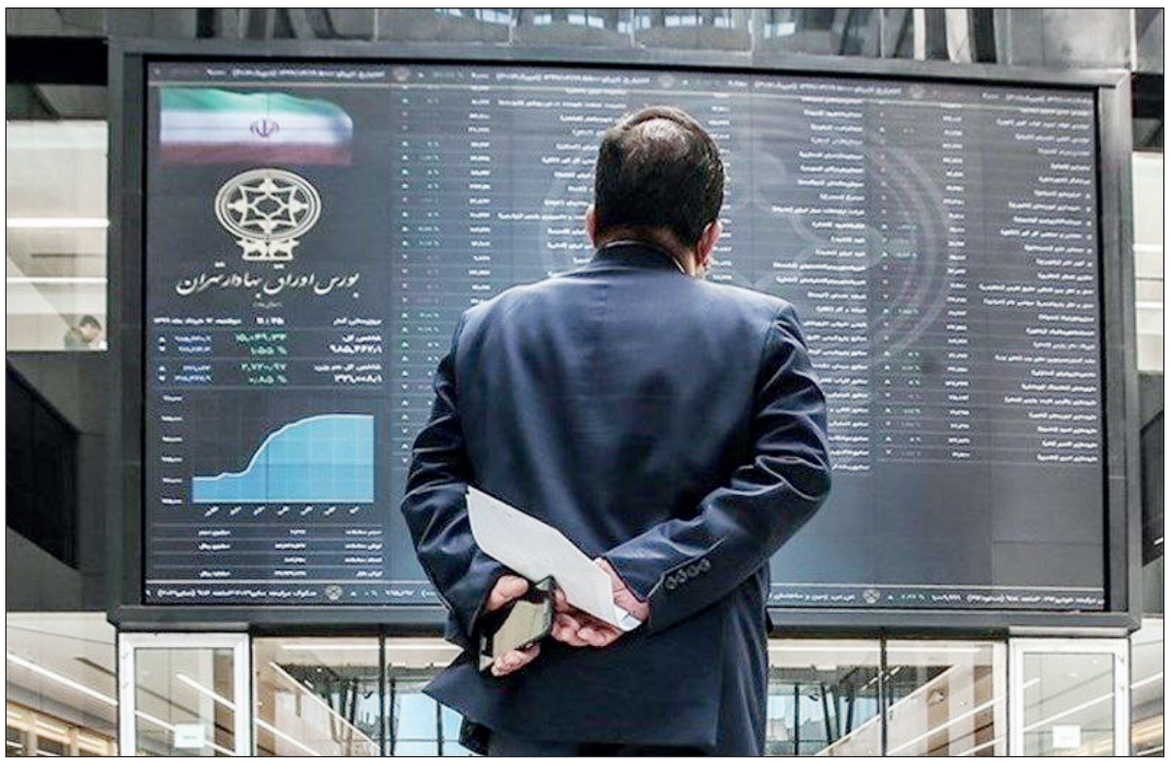

عوامل متعددی از جمله بازگشت تحریم‌ها، اختلاف قابل ملاحظه بین قیمت کارخانه‌ای و قیمت بازاری خودرو و همچنین حضور دلالان و رانت‌خواران باعث شد که فروش و عرضه خودرو در بورس کالا برای نخستین بار در سال ۱۳۹۶ مطرح شود. همراه ما باشید در این مطلب می‌خواهیم درباره چیستی عرضه خودرو در بورس کالا و مزایا و معایب آن صحبت کنیم.
به دنبال بازگشت تحریم‌ها علیه ایران، صنایع متعدد داخلی از جمله صنعت خودروسازی با کمبودهای متعددی مواجه شد که در نتیجه آنها، تولید و عرضه خودرو به بازار به‌شدت افت پیدا کرد. در این میان ممنوعیت واردات خودرو نیز به عنوان یک عامل تقویت‌کننده باعث شد خودرو نه به عنوان یک محصول مصرفی، بلکه به عنوان یک کالای سرمایه‌ای مورد توجه خریداران قرار گیرد. تیراژ پایین خودروسازان و از سوی دیگر شمار روزافزون مشتریان باعث شد تعادل میان عرضه و تقاضا در بازار خودرو از بین برود و بستر مناسبی برای فعالیت واسطه گران و دلالان فرصت‌طلب به وجود آید و از همه مهم‌تر، قیمت خودروها به‌طور نجومی افزایش پیدا کند.
عرضه خودرو در بورس کالا به عنوان یک راه‌حل بالقوه جهت جلوگیری از فعالیت دلالان و تعیین قیمت خودرو در بستری شفاف و متناسب با عرضه و تقاضا، در اردیبهشت سال ۱۴۰۱ آغاز شد.
در بورس کالا، خودرو بدون نیاز به قرعه‌کشی در دسترس خریداران قرار می‌گیرد. مشتریان در یک حراج عادلانه شرکت کرده و محصول مورد نظر را با یک قیمت نهایی خریداری می‌کنند. به بیان دیگر، بورس کالا بستری را برای تعیین شفاف و منصفانه قیمت خودرو فراهم می‌آورد، به‌طوری که هم خودروساز و هم مصرف‌کننده از معامله خود سود می‌برند و قیمت‌های نجومی بازار تا حد زیادی تحت کنترل درمی‌آیند.

کشف قیمت در بورس کالا چگونه است؟

بهای خودرو در بورس کالا از طریق حراج باز و با توجه به مکانیزم عرضه و تقاضا مشخص می‌شود. در ابتدای کار، یک قیمت پایه برای هر خودرو تعریف می‌شود. اگر شمار متقاضیان کمتر از ظرفیت عرضه باشد، خودرو با همان قیمت پایه به فروش می‌رسد. در غیر این صورت، رقابت از قیمت پایه آغاز می‌شود و مالکیت خودرو به خریداری تعلق می‌یابد که بیشترین قیمت را پیشنهاد داده باشد.
بدین ترتیب، مشتری با صلاحدید خود در رقابت شرکت کرده و خودروی مورد نظر را با قیمت پیشنهادی و معقولانه از نظر خود، خریداری می‌کند. این ساز و کار بسیار مطلوب و رضایت‌بخش به نظر می‌رسد.

معایب عرضه خودرو در بورس

خودروسازان و قطعه‌سازان در آرزوی حذف قیمت دستوری از روی محصولات خود هستند و بورس کالا بهترین بستر برای رسیدن به این آرزو است. شعار کشف واقعی قیمت در چارچوب بورس کالا، در نهایت طمع خودروسازان و در نتیجه افزایش قیمت کارخانه‌ای خودروها را به همراه خواهد داشت. در صورت عدم مدیریت صحیح این بستر رقابتی، قیمت کارخانه‌ای خودروها ممکن است به قیمت نجومی و هولناک بازار نزدیک شود. بر خلاف خودروساز، خریدار به سود بسیار ناچیزی دست یابد و بورس کالا اثر بخشی خود را از دست بدهد.
از طرف دیگر، بورس کالا تنها یک بستر متفاوت برای خرید و فروش خودرو است و تغییر چندانی در سیاست‌گذاری‌های کلان ایجاد نخواهد کرد. ساخت خودرو در کشور به واردات قطعات و در نتیجه انجام معاملات دلاری وابسته است و در واقع بهای دلار، قیمت واقعی خودرو را مشخص می‌کند. به بیان بهتر، بورس کالا شاید با حذف دلالان موجب کاهش قیمت جزئی خودرو شود، ولی در نهایت این ارزش دلار است که تأثیر مستقیم روی قیمت خودرو دارد. به عنوان یک ایراد بزرگ، اگر عرضه خودرو در بورس کالا به هر دلیلی متوقف شود، بدون شک پس از مدت کوتاهی شاهد جهش قابل توجه قیمت خودرو در بازار آزاد خواهیم بود. چنین رخداد شوکه‌کننده‌ای قبلا در بازار سکه و طلا تجربه شده است.

دلیل تفاوت قیمت خودرو در بازار و کارخانه چیست؟

به‌طور کلی دلیل تفاوت چشمگیر قیمت خودرو در بازار غیررسمی و کارخانه، که ریشه اصلی عدم تعادل در بازار خودرو ایران است به «کاهش عرضه» و «افزایش تقاضا» باز می‌گردد. از طرفی تولیدکنندگان خودرو به دلیل محدودیت‌های متعدد، عرضه خودرو را کاهش داده‌اند و تمایلی برای افزایش عرضه در قیمت‌های فعلی ندارند و از طرف دیگر تقاضای موجود در بازار برای خرید خودرو روندی صعودی داشته است. کاهش عرضه از طرفی از مسائل فنی متأثر از تحریم‌ها، افزایش نرخ ارز و کمبود نقدینگی ناشی می‌شود و از طرف دیگر به فساد در شیوه فروش خودروسازان و به‌طور خاص پیش فروش بیشتر از میزان تولید در برخی ماه‌ها مرتبط است. از طرف دیگر در سمت تقاضا نیز دلایل متعددی همچون «افزایش تقاضای مصرفی با هدف گران نخریدن در آینده» و «حضور گسترده دلالان و سوداگران» موجب شده است میزان تقاضای خودرو به مراتب بیشتر از میزان طبیعی آن باشد و روند تقاضا افزایش یابد.

تشدید مشکلات با افزایش فاصله قیمتی

نکته مهم در این زمینه اینکه وجود اختلاف قیمت خودروها بین بازار و کارخانه به نوعی مشکلات «کمبود عرضه» و «افزایش تقاضا» را تشدید می‌کند. این اختلاف قیمت از طرفی به افزایش انگیزه فساد در فرآیندهای فروش خودرو منجر می‌شود که محدودیت عرضه را درپی دارد و از طرف دیگر موجب می‌شود دلالان فرصت را برای کسب سودهای کلان فراهم ببینند و بیش از پیش به بازار خودرو هجوم آورند.

عرضه منظم و کامل لازمه تعیین قیمت عادلانه در بورس کالا

با توجه به توضیحات فوق رفع مشکلات بازار خودرو به‌طور خلاصه در «مدیریت تقاضا» و «منظم ساختن عرضه» نهفته است. یکی از مهم‌ترین راهکارهای تحقق این مهم نیز انحصاری کردن عرضه خودروهای صفر در بورس کالاست که به تازگی فرآیند آن آغاز شده است. تعیین قیمت خودرو در بازار و با ساز و کار تقاطع‌گیری بین عرضه و تقاضا، همواره مورد توصیه بوده است و بورس کالا این شرایط را فراهم می‌کند. اما شرط اساسی در کشف قیمت عادلانه خودرو در بورس کالا، عرضه منظم و کامل خودروها در این بستر است. در واقع چنانچه عرضه منظم و با برنامه خودرو از سوی خودروسازان برای پیش‌بینی پذیر کردن بازار خودرو و در نتیجه خروجی تقاضاهای سوداگرانه ضروری است. علاوه بر این لازم است به مرور خودرسازان ملزم شوند که تمامی محصولات یا دست کم بیش از ۹۰ درصد محصولات خود را از مسیر بورس کالا به فروش برسانند؛ چرا که در غیر این صورت بورس کالا نمی‌تواند به عنوان مرجع اصلی تعیین قیمت از طریق تقاطع‌گیری بین عرضه و تقاضا مطرح شود و بازار غیر رسمی نیز همچنان وجود خواهد داشت.

۵ مزیت عرضه خودرو در بورس

عرضه خودرو در بورس کالا پس از چند سال صحبت و وعده بالاخره امسال اجرایی شد و بر اساس آمارها تا به امروز سهامداران استقبال خوبی از عرضه‌های بورس کالا داشته‌اند.
مدتی پیش خودروی شاهین نیز در بورس عرضه شد اما استقبال چندانی از آن نشد. برخی از کارشناسان بی‌اعتمادی، بی‌نقدینگی و تفاوت قیمتی کم با بازار آزاد را علت عدم استقبال می‌دانستند. حال قرار است پایان این هفته خودروهای جدید در بورس کالا عرضه شود که انتظار استقبال سهامداران از این عرضه می‌رود.
علت این انتظار به تفاوت قیمتی خودروها با بازار آزاد بر می‌گردد. تمامی خودروهای عرضه شده در بورس کالا تفاوت قیمتی نسبتا خوبی با بازار آزاد دارند و به نوعی با قیمت درب کارخانه به مردم عرضه می‌شوند. برخی از عقیده دارند که قیمت بورس کالا همان قیمت قرعه‌کشی‌هاست با این تفاوت که در بورس با شفافیت می‌توان خودرو خرید اما در قرعه‌کشی روند مشخص نیست ممکن است پس از ده‌ها بار ثبت‌نام شما در این قرعه‌کشی برنده شوید.
در نتیجه می‌توان گفت که خرید خودرو از بورس کالا با شفافیت و قیمت واقعی رخ می‌دهد و خریدار می‌تواند با قیمتی معقول و به صرفه و در زمان درست صاحب خودرو شود.
اغلب کارشناسان و فعالان اقتصادی عقیده دارند که عرضه خودرو در بورس کالا پنج مزیت دارد. نخست از بین رفتن تقاضای سرمایه‌ای، جلوگیری از قیمت‌سازی، بسته شدن درب پشتی کارخانه‌ها، فراهم شدن امکان افزایش تولید خودرو و کاهش قیمت تمام شده آن، فراهم شدن امکان توسعه ناوگان حمل و نقل عمومی از بین رفتن تقاضای سرمایه‌ای یعنی اختلاف قیمتی زیادی بین خودرو در بازار آزاد و درب کارخانه وجود دارد. دلالان با خرید از کارخانه و فروش در بازار آزاد سود بسیار زیادی می‌کنند که با عرضه خودرو در بورس کالا رانت این حوزه کاهش و دلالان از چرخه معامله خودرو حذف می‌شوند. در نهایت خودرو با قیمت واقعی و به‌طور مستقیم به دست مصرف‌کننده می‌رسد. اغلب بازارها خصوصا خودرو در حالت رکود به سر می‌برد و گاهی بازار خودرو به‌طور کامل راکد می‌شود. دلالان به واسطه حضور کم خریداران و فروشندگان قیمت‌های کاذب و بالایی اعلام می‌کنند و به نوعی قیمت‌سازی می‌کنند که این موضوع روند معاملات بازار خودرو را بر هم می‌زند. اما با عرضه در بورس کالا خودرو به واسطه کشف قیمت و با تعادل به فروش می‌رسد.
بسته شدن درب پشتی کارخانه‌ها نیز به عملکرد دلالان باز می‌گردد. برخی از این افراد با حضور در درب کارخانه و نفوذ به آن خودرو با قیمت واقعی می‌خرند و پس از آن با چند برابر قیمت در بازار آزاد به معامله این می‌پردازند.
فراهم شدن امکان افزایش تولید خودرو و کاهش قیمت تمام شده آن نیز به بورس کالا باز می‌گردد. صورت مالی تمامی شرکت‌های خودرویی زیان‌ده است و این شرکت‌ها می‌توانند با فروش و عرضه محصولات خود در بورس از مزایا آن نیز برای افزایش تولید و پرداخت بدهی‌های خود استفاده کنند. بخش بسیار بزرگی از ناوگان حمل و نقل عمومی کشور فرسوده است و قابلیت استفاده ندارد. جایگزینی یا تعمیر ناوگان عمومی به هزینه میلیاردی نیاز دارد و با فروش خودرو در بورس کالا طی یک تا سه سال می‌توان هزینه تعمیر و جایگزینی این ناوگان را تامین کرد. البته این تامین با استفاده از فروش خودرو به دولت و اقتصاد کشور نیز کمک شایانی می‌کند.

کدام خودروها در بورس عرضه می‌شود؟

بر مبنای اطلاعیه عرضه بورس کالای ایران، ۱۷۵ دستگاه عرضه تک کابین بهمن موتور با قیمت پایه ۲۹۱ میلیون و ۳۰۰ هزار تومان و ۱۲۱ دستگاه کارای دو کابین با قیمت پایه ۳۰۱ میلیون و ۵۰۰ هزار تومان (هر دو با تاریخ تحویل ۳۰ آبان ۱۴۰۱) در روز شنبه ۲ مهر انجام می‌شود. پیش‌تر قرار بود، عرضه کارای تک کابین و دو کابین به همراه دیگنیتی در روز چهارشنبه ۳۰ شهریور انجام شود.

رکودی که هر روز عمیق‌تر می‌شود

در معاملات دیروز بورس هم همانند روز گذشته، فشار عرضه در کلیت بازار ادامه داشت و شاخص کل با افت بیش از ۴ هزار واحدی به کار خود پایان داد و تا ارتفاع یک میلیون و ۳۷۳ هزار واحدی پایین آمد. بنابراین عملاً شاخص کل به محدوده حمایتی خود نفوذ کرد و در صورتی که این روند در روزهای آینده هم ادامه داشته باشد، شاهد شکسته شدن یک محدوده حمایتی مهم خواهیم بود. «فارس» با ۲۶۰ واحد، "کگل" با ۲۱۲ واحد و «پاسار» بیشترین تاثیر منفی را بر روی شاخص کل داشتند. نکته نگران کننده دیگر بازار سهام روز دوشنبه هم به قیمت‌های پایانی و آخرین معامله نمادهای اثرگذار بورس بر می‌گردد؛ جایی که همانند روز یکشنبه شاهد آخرین معامله پایین‌تر از قیمت پایانی هستیم و در این شرایط به نظر می‌رسد که بازار روز اخیر هم حداقل در ابتدای معاملات با فشار فروش همراه باشد. شاخص هم وزن هم دیروز با کاهش بیش از یک هزار و ۶۰۰ واحدی همراه شد و تا مرز ۴۰۰ هزار واحدی پایین آمد. ارزش معاملات خرد در بازار سهام دیروز هم دوباره در مرز ۲ هزار میلیارد تومان بود که نشان از شدت کود حاکم بر بازار دارد. این در حالی است که حقیقی‌ها حدود ۲۱۰ میلیارد تومان یعنی بیش از ۱۰ درصد ارزش معاملات خرد از بازار خارج کردند. «کزغال» با ۱۰، «واحصا» با ۵.۵ و «خساپا» با ۵ میلیارد تومان بیشترین ورود پول حقیقی را ثبت کردند و «آریان» با ۱۳، «شستا» با ۱۲ و «انرژی۳» با ۱۱ میلیارد تومان بیشترین خروج پول حقیقی را ثبت کردند. به‌طور کلی بیش از ۶۶ درصد نماد خروج پول حقیقی را ثبت کردند و ۲۰ درصد ورود پول حقیقی را تجربه کردند. در میان صنایع هم «محصولات شیمیایی» با ۵۳ میلیارد تومان بیشترین خروج پول حقیقی را ثبت کرد و گروه «استخراج زغال سنگ» با ۱۷ میلیارد تومان بیشترین ورود را تجربه کرده است.

دلار و بورس

حامد میثمی، مدیر مشتقه بورس بیمه ایران گفت: این بازارها در یک بازه قیمتی نوسانی قرار گرفته‌اند و درواقع می‌توان گفت کل بازارها نوسانی شده‌اند، به‌طوری که دلار بین محدوده ۲۸ هزار تومان تا ۳۱ هزار تومان در نوسان است. این کارشناس بازار سرمایه گفت: نرخ دلار به موجب جریاناتی مانند برجام تا ۲۷ هزار تومان نیز کاهش پیدا کرده بود و در صورت عدم توافق به نرخ ۳۱ الی ۳۲ هزار تومان افزایش خواهد یافت. این تحلیلگر بازارهای مالی بیان داشت: بنابراین تمامی بازارها به‌نوعی کنترل شده هستند تا هم عده‌ای به سود مورد نظر خود دست یابند و شاخص‌های اقتصادی هم با تغییر چندانی مواجه نشود، که این موضوع خود نشان‌دهنده تورم و بالا رفتن قیمت‌ها است. میثمی به اقتصادنیوز گفت: اما اینکه این روند تا چه زمانی تداوم پیدا کند مشخص نیست و گفته عده‌ای حاکی از این است که از ماه آینده این وضعیت درست می‌شود. به رغم اینکه شهریور ماه زمان اعتبارات و تسویه اعتباری کارگزاری‌ها است، اما این موارد دلایل واهی است. میثمی ادامه داد: مادامی که اراده لازم وجود نداشته باشد بازار سرمایه رنگ رشد را نخواهد دید. در چنین شرایطی بازار سرمایه همانند فنر جمع می‌شود و بالاخره در یک جایی و در یک زمانی این فنر باز خواهد شد و شاخص کل را به قله خواهد بود مانند همان چیزی که در آزاد شدن فنر دلار دیده بودیم.
این تحلیل‌گر بازارهای مالی عنوان کرد: در حال حاضر از نظر ارزشی دلاری بازار سرمایه، این بازار به قیمت دلار سال ۹۹ در حال معامله است. وی افزود: مرداد ماه سال ۹۹ نرخ دلار ۳۱ هزار تومان را تجربه کرده است و اگر رشد آن را همانند قیمت سایر بازارها، مانند بازار مسکن و خودرو را در نظر بگیریم، صدر درصد قیمت‌ها نسبت به دو سال گذشته رشد کردند، اما ارزش بازار سرمایه یک دهم سال ۹۹ شده است. این کارشناس بازار سرمایه عنوان کرد: با توجه به اینکه ارزش دلاری بازار سرمایه بسیار کاهش یافته است، در نهایت شاخص کل بازار سرمایه افزایش خواهد یافت و بازار سهام عقب ماندگی خود را جبران خواهد کرد اما زمان آن مشخص نیست.
این تحلیلگر بازار سرمایه عنوان کرد: دو سال گذشته که EPS شرکت‌ها پایین بود و P/E شاخص کل بازار سرمایه روی ۲۰ تا ۳۰ واحد قرار گرفته بود و از سود سازی‌های نجومی خبری نبود و بنیاد شرکت‌های بورسی توان این همه رشد را نداشت، اما قیمت‌ها هر روز بالا می‌رفت. اما در حال حاضر که سود سازی شرکت‌ها به‌شدت تقویت شده است و نسبت P/E تعدادی از شرکت‌های بورسی به دو یا سه واحد رسیده است، دلیل بسیار خوبی برای رشد بازار سهام است. وی گفت: در حال حاضر کار بازار سرمایه با گزارش سامان پیدا نمی‌کند زیرا در حالی که شرکت‌های بورسی هر یک افشای قرار داد دارند، اما تاثیر آنچنانی بر قیمت این سهام‌ها ندارد و مادامی که اراده کافی وجود نداشته باشد و سرمایه‌ای که خارج شده باز نگردد، بازار سهام رشد خود را شروع نخواهد کرد. حامد میثمی در پایان تاکید کرد: احتمالا شاهد گزارش‌های ۶ ماهه خوبی از طرف شرکت‌های بورسی خواهیم بود، اما همین سود سازی‌های خوب شرکت‌های بورسی موجب نشده است که بازار سهام پتانسیل خود را برای رشد قیمتی پیدا کند. درست است سهامدار خرد در حال خروج از بازار است اما بدلیل ارزندگی بالای بازار سرمایه، با همه حواشی اقتصادی و سیاسی، معامله گران حرفه‌ای با پول‌های آماده در روزهای آتی باعث رشد بازار خواهند شد.

رویداد

با پول خرد در املاک سرمایه‌گذاری کنید!

پس از صدور موافقت اصولی صندوق سرمایه‌گذاری املاک و مستغلات (REIT) توسط سازمان بورس و اوراق بهادار، اولین صندوق با موضوع مذکور در هفته جاری نزد اداره ثبت شرکت‌ها به ثبت رسید. یکی از تمایزهای این نوع سرمایه‌گذاری با صندوق زمین و ساختمان این است که صندوق‌های ریت، بر روی ملک ساخته شده و در حال بهره‌برداری تاسیس می‌شود و سرمایه‌گذاران، علاوه بر بهره‌مندی از فرصت افزایش قیمت ملک، می‌توانند از جریان درآمدی ناشی از اجاره املاک موجود در صندوق نیز بهره‌مند شوند. اولین صندوق احتمالا ظرف دو هفته آینده در فرابورس پذیره‌نویسی خواهد شد.
احسان مرادی مدیرعامل شرکت تامین سرمایه کاردان در این خصوص بیان کرد: در حوزه سرمایه‌گذاری بر روی املاک و مستغلات دو نوع صندوق (صندوق زمین و ساختمان و صندوق املاک و مستغلات) وجود دارد. صندوق‌های زمین و ساختمان با جذب منابع مردم، اقدام به ساخت بر روی زمین‌های دارای پروانه ساختمانی و فروش واحدهای احداث شده می‌کنند. مشکل صندوق‌های زمین و ساختمان این است که در زمان اتمام پروژه ساختمانی ممکن است فروش واحدها ساخته شده زمان‌بر باشد و بازده موثر مشارکت‌کنندگان را کاهش دهد. همین نقطه ضعف، راه‌اندازی صندوق‌های املاک و مستغلات را ضروری می‌کند.
وی اضافه کرد: صندوق املاک و مستغلات بورسی بر روی املاک ساخته شده سرمایه‌گذاری می‌کند و با بازسازی و فروش، تغییر کاربری املاک یا اجاره دادن این املاک و... می‌تواند دارندگان یونیت‌ها را در بازده اینگونه سرمایه‌گذاری سهیم نمایند.
کارشناس بازار سرمایه ادامه داد: در بازارهای مالی تلاش می‌شود برای تمامی سلایق، ابزارسازی صورت بگیرد و صندوق‌های املاک و مستغلات برای اشخاصی که تمایل به سرمایه‌گذاری در بازار املاک دارند، ابزار بسیار مناسبی خواهد بود. طبیعتا هرچه تنوع ابزارهای بازار سرمایه افزایش یابد، سرمایه‌گذاران بیشتری را هم می‌توان در این بازار جذب کرد. مرادی در پاسخ به این سوال که «آیا راه‌اندازی صندوق‌های املاک و مستغلات، می‌تواند ابزاری برای واگذاری املاک مازاد بانک‌ها نیز باشد یا نه» گفت: حتما بانک‌ها هم امکان عرضه املاک مازاد را از طریق صندوق‌های املاک و مستغلات خواهند داشت. اما باید در نظر داشت که قیمت کارشناسی املاک با قیمت معاملاتی متفاوت است و ممکن است در فرآیند قیمت‌گذاری املاک، ریسکی متوجه عرضه‌کنندگان املاک یا خریداران یونیت‌ها شود (البته که سازمان بورس و اوراق بهادار روی قیمت‌گذاری املاک نظارت دارد تا هم منافع عرضه‌کنندگان و هم منافع خریداران یونیت‌ها حفظ شود). وی افزود: صندوق‌های املاک و مستغلات می‌توانند از نوع صندوق‌های ETF یا از نوع صندوق‌های صدور و ابطالی باشند که شخصا معتقدم با توجه به ماهیت پرتفوی این صندوق‌ها، نوع صدور و ابطالی روش مناسب‌تری خواهد بود. چرا که نوسان ارزش INAV این صندوق‌ها در کوتاه‌مدت، احتمالا زیاد نخواهد بود. البته که این صندوق‌ها دارای بازارگردان بوده و ریسک نقدشوندگی نخواهند داشت. مرادی در خاتمه تصریح کرد: امکان اجاره پرتفوی املاک صندوق‌ها و پرداخت سهم اجاره‌بها به دارندگان یونیت‌ها بصورت دوره‌ای نیز وجود دارد و هم می‌توان اجاره‌بها را صرف سرمایه‌گذاری‌های دیگر کرد. به هر حال صندوق‌های املاک و مستغلات، ابزار جدیدی در بازار سرمایه ما هستند و قطعا در ماه‌های آینده با تاسیس صندوق‌های بیشتر از این نوع، می‌توان به انتظارات سرمایه‌گذاران با سلایق مختلف پاسخ داد.

قیمت خودرو در بورس کالا متعادل و شفاف می‌شود

صداوسیما | امیرحسن کاکایی، کارشناس حوزه خودرو گفت: بزرگ‌ترین مشکل صنعت خودرو این است که بعد از تحریم‌ها به جای اینکه توسعه صنعت خودروسازی و قطعه‌سازی را پیش بگیریم، آن را به گونه‌ای قیمت‌گذاری کردیم که باعث از بین رفتن سرمایه، کاهش نقدینگی، افزایش هزینه‌ها و در نهایت کاهش ظرفیت تولید شد. وی با بیان اینکه در گذشته سالانه یک میلیون و ۶۰۰ هزار خودرو تولید می‌شد، اما به مرور زمان این تعداد کاهش یافت، اظهار کرد: تولید خودروسازان هر ساله روند کاهشی داشته به‌طوری که سال گذشته کمتر از یک میلیون خودرو تولید شد.
این کارشناس خودرو ادامه داد: در حالی که مسوولان اعلام کرده‌اند که تولید خودرو افزایشی خواهد بود، اما اقتصاد این اجازه را نمی‌دهد همانطور که امسال نیز تولید یک میلیون و ۶۰۰ هزار خودرو در دستور کار خودروسازان بود، اما با گذشت نیمه نخست سال نبود تغییر چندانی در تولیدات، بعید است تا پایان سال به یک میلیون و ۶۰۰ هزار دستگاه برسیم. این استاد دانشگاه، آزادسازی قیمت‌ها را راهکاری در رفع مشکلات صنایع خودروسازی دانست و گفت: مشکل این است که آزادسازی قیمت خودرو انجام نمی‌شود و مسوولان آن را قبول نمی‌کنند. کاکایی با بیان اینکه راه دیگر شفافیت قیمت خودرو، عرضه در بورس کالاست، افزود: عرضه خودرو در بورس کالا از طرفی می‌تواند قیمت‌ها را متعادل و شفاف کند و به این ترتیب دلال‌ها کمتر انگیزه‌ای برای ورود به این معاملات خواهند داشت.
عضو هیات علمی دانشگاه گفت: افزایش تولید به یک میلیون و ۶۰۰ هزار خودرو نیاز به سرمایه دارد که باید زیرساخت آن فراهم شود؛ زمانی که سرمایه به سمت تولید برود، این صنعت سودآور خواهد شد، اما اکنون نقدینگی خودروسازان کم است و زیان ده شده‌اند.

در شهر

یک هفته مترو و اتوبوس رایگان برای محصلان

سخنگوی شهرداری تهران از رایگان شدن استفاده از اتوبوس و مترو در هفته اول مهرماه برای دانش‌آموزان و دانشجویان خبر داد. عبدالمطهر محمدخانی، سخنگوی شهرداری تهران در صفحه شخصی خود نوشت: استفاده از اتوبوس و مترو در هفته اول مهرماه برای دانش‌آموزان و دانشجویان در شهر تهران رایگان شد. دانش‌آموزان با لباس فرم و دانشجویان با کارت دانشجویی از این خدمت بهره‌مند می‌شوند. همه به مدیریت و کاهش ترافیک آغاز سال تحصیلی کمک کنیم.

تداوم کم‌بارشی در تهران طی ۲ ماه آینده

سرپرست اداره کل هواشناسی استان تهران با اشاره به اینکه بارندگی‌های تهران نسبت به بلندمدت حدود ۳۵ درصد کاهش داشته است، اظهار کرد: کاهش بارندگی‌ها موجب خشکی افزایش گرد و خاک می‌شود. مازیار غلامی در گفت‌وگو با ایسنا، با توجه به گرد و غبارهایی که از ابتدای سال تاکنون تهران را تحت تاثیر قرار داده است، اظهار کرد: این گرد و خاک‌ها از نظر منشأ به دو دسته گرد و خاک‌های محلی و گرد و خاک‌های خارجی (کشورهای همجوار)، تقسیم می‌شوند. در گرد و خاک‌های محلی، کانون گرد و خاک در داخل استان یا استان‌های همجوار نظیر قزوین، البرز، مرکزی، قم و سمنان قرار دارند. وزش بادهای شدید و گاهی خیلی شدید در استان و استان‌های همجوار، سبب شکل‌گیری توده گرد و خاک می‌شود و با توجه به جهت و سرعت باد می‌تواند به تهران منتقل شود. وی ادامه داد: دسته دیگر گرد و خاک‌ها هم ناشی از کانون‌های گرد و خاک موجود در کشورهای همسایه همچون عراق، عربستان و سوریه است. سازوکار شکل‌گیری و انتقال این گرد و خاک‌ها متفاوت است و معمولا تحت تاثیر سامانه‌های جوی با ناپایداری شدید و وزش باد شدید شکل می‌گیرند و با جریانات غربی به کشور منتقل می‌شوند. مقیاس تاثیر این گرد و خاک‌ها به‌طور مشخص، بزرگ‌تر از مقیاس محلی است و معمولا نوار غربی کشور و استان‌های واقع در این نواحی همچون آذربایجان غربی، ایلام، خوزستان، کردستان و کرمانشاه را تحت تاثیر قرار می‌دهند اما در صورتی که الگوی باد مساعد و جهت باد غربی باشد می‌توانند به نواحی مرکزی ایران و حتی تهران نیز منتقل شوند. به گفته سرپرست اداره کل هواشناسی استان تهران، طی دو سال گذشته به دلیل کاهش بارش قابل ملاحظه و افزایش دما، پدیده خشکسالی در حال وقوع است که به‌طور مشخص و بارزی در افزایش فراوانی گرد و خاک تاثیر گذاشته است. وی افزود: بارندگی‌ها در استان تهران نسبت به بلندمدت حدود ۳۵ درصد و نسبت به سال گذشته نیز حدود ۱۹.۵ درصد کاهش یافته است. این وضعیت به همراه افزایش نسبی دما، موجب خشکی و افزایش گرد و خاک می‌شود. بر اثر کاهش بارندگی و از دست رفتن رطوبت خاک، تثبیت‌شدگی خاک از بین می‌رود و با کوچک‌ترین وزش بادی کانون‌های گرد و خاک ایجاد و به مناطق دیگر منتقل می‌شود. سرپرست اداره کل هواشناسی استان تهران ادامه داد: در حال حاضر گرد و خاک عبوری از کشورهای همسایه برای تهران پیش‌بینی نمی‌شود. غلامی با اشاره به اینکه بر اساس پیش‌بینی‌های فصلی، به نظر می‌رسد روند کم‌بارشی طی دو ماه آینده نیز ادامه داشته باشد، گفت: بر اساس بررسی نقشه‌های پیش‌بینی فصلی، در ابتدای فصل پاییز تا اواسط آبان ماه متوسط دما هوا، حدود نیم درجه سلسیوس بالاتر از حد نرمال و بارش کمتر از حد نرمال پیش‌بینی می‌شود که در خوشبینانه‌ترین حالت این امکان وجود دارد که بارش‌ها در حد نرمال باشند.

رشد ۷ برابری هزینه تامین و تجهیز مترو

مسعود درستی، مدیرعامل شرکت مترو تهران با بیان اینکه هزینه برخی خدمات و کالاهای پرمصرف در صنعت ساخت مترو از سال ۹۵ تاکنون حدود ۷ برابر شده است، گفت: با تقویت روند تامین منابع مالی و تزریق پول اوراق مشارکت، اتفاقات خوبی به لحاظ تکمیل نواقص خطوط ۳، ۴، ۶ و ۷ در نیمه دوم سال جاری رخ خواهد داد. به گزارش ایرنا، درستی اظهار کرد: امیدواریم تا پایان سال جاری و به مرور زمان، کل پول اوراق مشارکت سال ۱۴۰۰ شرکت مترو تهران که مبلغ یک هزار و ۵۰۰ میلیارد تومان است به شکل تدریجی آزاد شود تا در اختیار طرح‌های نیمه‌تمام قرار گیرد. مدیرعامل شرکت مترو تهران با قدردانی از دولت بابت صدور مجوز انتشار اوراق مشارکت برای رفع مشکلات مالی طرح‌های توسعه‌ای و زیرساختی شهرهای بزرگ، خواستار تجدید نظر متولیان در میزان تخصیص این اوراق برای کلان‌شهرها در سال‌های آتی شد. درستی گفت: به‌طور متوسط، هزینه برخی خدمات و کالاهای پرمصرف در صنعت ساخت مترو از سال ۱۳۹۵ تاکنون حدود هفت برابر شده است؛ در چنین شرایطی اگر مثلا سال ۱۳۹۴ مبلغ اوراق مشارکت توسعه خطوط مترو تهران یکهزار میلیارد تومان بوده است، امسال باید با یک نسبت منطقی‌تر در مقایسه با تورم سالانه، مبلغ بیشتری از اوراق مشارکت توسعه حمل و نقل عمومی به کلان‌شهرها اختصاص می‌یافت تا بتوان با وجوه متناسب با هزینه‌های هنگفت امروزی، کارها را با سرعت بیشتری پیش برد و شتاب توسعه و تکمیل شبکه حمل و نقل عمومی را حفظ کرد. براساس این گزارش، از کل مبلغ اوراق مشارکت توسعه شبکه مترو پایتخت در سال ۱۴۰۰ که یکهزار و ۵۰۰ میلیارد تومان است، مجوز هزینه کرد به صورت ۱۰ درصد برای خط سه، ۱۰ درصد برای خط چهار، ۴۰ درصد برای خط ۶ و ۴۰ درصد برای خط هفت صادر شده است و پیش‌بینی می‌شود این هفته ۵۰۰ میلیارد تومان از کل وجوه اوراق منتشر شده آزاد شود.

داده‌های غیررسمی بازار ملک از رشد اندک قیمت‌ها حکایت دارند

تورم مسکن در شهریور مهار شد؟

گروه راه و شهرسازی | بازار مسکن از نیمه دوم مرداد تا هفته اول مهر سال جاری، افزون بر اثرپذیری از متغیرهای سیستماتیک و کلان از مولفه موسمی ایام محرم و صفر نیز متاثر شد. به همین دلیل، در ادامه افت معنادار حجم معاملات و تعدیل شتاب تورم مسکن در مردادماه، داده‌های به دست آمده از برخی سامانه‌های آنلاین حاکی از تداوم روند این دو شاخص در شهریور ماه نیز بوده است به گونه‌ای که تورم ماهانه بازار مسکن شهر تهران از ۲.۵ درصد (در مردادماه) به ۱.۸ درصد در شهریور ماه رسیده که کمترین میزان از فروردین ماه سال جاری تاکنون محسوب می‌شود. با وجود این، نباید فراموش کرد که مولفه‌های اساسی و البته بیرونی بازار مسکن همچنان فعال هستند و طی ماه‌های آینده به ویژه در سه ماهه پاییز، اثرگذاری بلافصلی روی این بازار خواهند گذاشت. به گزارش «تعادل»، اگر چه از شتاب نرخ تورم عمومی اخیرا کاسته شده است اما همچنان موتور خلق پول روشن است و حجم پول به سرعت در حال افزایش است. طبیعی است که در این حالت، ارزش کالاها و خدمات و از جمله مسکن در برابر افت ارزش پول ملی، رشد خواهد کرد و لو اینکه این رشد کمتر از میزان تورم عمومی باشد. در سوی دیگر ماجرا، نرخ دلار به عنوان میزان الحراره اقتصاد و نماد انتظارات تورمی قرار دارد که رشد آن را طی یکی دو هفته اخیر شاهد بوده‌ایم. اما برخلاف دوره‌های قبل، ظاهرا این رشد اخیر دلار منجر به افزایش قیمت مسکن نشده است. در حالی که قیمت برخی کالاهای زوداثرپذیر همانند خودرو را تحت تاثیر قرار داده است. با توجه به این نکته مشاهده شده در بازار مسکن می‌توان رشد اندک قیمت مسکن را به دلیل افت تقاضای ناشی از انتظار برای تعیین تکلیف مذاکرات هسته‌ای و همچنین افت معاملات ملکی در ایام محرم و صفر قلمداد کرد.

مهر یا آبان؟

«مذاکرات هسته ای» به عنوان متغیر کلیدی اثرگذار بر همه بازارها و از جمله بر بازار مسکن چه وقت تعیین تکلیف می‌شود؟ از سویی با پایان یافتن ماه‌های محرم و صفر و همزمان سفر رییس دولت سیزدهم به نیویورک که امیدواری‌هایی را برای به گره گشایی از بن بست مذاکرات هسته‌ای ایجاد کرده است، به نظر می‌رسد یکی از نقاط عطف زمانی، هفته اول مهر باشد. به گونه‌ای که در صورتی هر گونه توافق ولو جزیی و اندک میان ایران و طرف‌های غربی در نیویورک می‌توان طلیعه گشایش‌های مقطعی ناشی از کاهش انتظارات تورمی را در بازارها و از جمله بازار مسکن شاهد بود. در این حال، اگر اتفاق خاصی تا پایان مهر ماه صورت بپذیرد، موعد دوم و بعدی و احتمالا آخرین موعد، فردای روز برگزاری انتخابات کنگره امریکا خواهد بود. زمانی که حزب مستقر در کاخ سفید از این گذرگاه زمانی به پیروزی یا حتی با شکست عبور کرده است و دیگر نیازی به احتیاط در تصمیم‌گیری‌های خود ندارد. در این حالت، می‌توان همزمان با دستیابی به توافق هسته‌ای در آغاز زمستان، بازار مسکن به سنت تقریبا همیشگی خود رونق بگیرد.

روایتی از چشم‌انداز نیمه دوم ۱۴۰۱

آنگونه که ایسنا گزارش کرده است، ثبت داده‌های جدید از بازار مسکن شهر تهران، رنگ باختن انتظارات افزایشی در آستانه ورود به نیمه دوم سال را تایید می‌کند. بررسی‌ها نشان می‌دهد شهریورماه امسال تورم ماهیانه در بازار مسکن در پایتخت به پایین‌ترین حد خود از فروردین سال جاری رسیده است. آمار غیررسمی روایت می‌کند که تورم ماهیانه در بازار مسکن شهر تهران از ۲.۵ درصد در مردادماه به ۱.۸ درصد در شهریورماه رسیده است. این در حالی است که با توجه به نوسانات اندک قیمت دلار در هفته‌های اخیر انتظار می‌رفت بازار مسکن تحت تاثیر قرار گیرد. مطابق اطلاعات سامانه کیلید، در ۲۳ روز ابتدای شهریورماه ۱۴۰۱ متوسط قیمت مسکن شهر تهران طبق نرخ‌های پیشنهادی با وزن‌دهی به مناطق بر اساس تعداد معاملات قطعی به ۴۵.۴ میلیون تومان در هر متر مربع رسیده که از افزایش ۱.۸ درصدی در مقایسه با ۲۳ روز انتهای مردادماه حکایت دارد. کاهش ۰.۷ درصدی تورم بازار مسکن که به نوعی نشان‌دهنده ثبات نسبی این بازار است، تمایل طرف عرضه برای فروش را افزایش داد. درصد تغییرات تعداد آگهی‌های ۲۳ روز ابتدای شهریورماه سامانه مذکور نسبت به ۲۳ روز انتهایی مردادماه از افزایش ۲۵ درصد حکایت دارد. بررسی تغییرات قیمت پیشنهادی هر متر مربع نیز در بازه زمانی مذکور رشد ۲.۹ درصد را نشان می‌دهد. اگرچه در بخش خرید و فروش، بازار به آرامش نسبی رسیده، روند بازار اجاره بر اساس دیتاهای سامانه مذکور صعودی به نظر می‌رسد. قیمت رهن هر متر مربع آگهی‌های شهر تهران در ۲۳ روز ابتدای شهریورماه نسبت به سه هفته پایانی مردادماه از رشد ۷.۶ درصد برخوردار است. این در حالی است که تعداد آگهی‌های رهن و اجاره نیز در همین مقطع زمانی ۳۱ درصد افزایش را نشان می‌دهد. در پنج ماهه نخست سال جاری رشد ماهیانه قیمت مسکن شهر تهران به ترتیب ۲.۴، ۶.۱ درصد؛ ۸.۴ درصد؛ ۵.۸ درصد و ۲.۵ درصد بوده است. همانطور که آمار توضیح می‌دهد در ماه‌های تیر و مرداد تورم ماهیانه ملکی کاهش یافته و در مرداد به کمتر از یک سوم خردادماه به عنوان نقطه اوج مقطع پنج ماهه رسیده است. با توجه به تاثیر یکباره اصلاح نظام یارانه‌ای و ریسک‌های غیراقتصادی بر بازار مسکن طی ماه‌های ابتدایی سال جاری، به نظر می‌رسد بخش قابل توجهی از تورم در نیمه اول سال به بازار مسکن تحمیل شده و این بخش به تدریج در حال رسیدن به ثبات نسبی است. کارشناسان انتظار دارند در شش ماهه دوم بازار ملک در آرامش قرار گیرد.

سبقت تورم مسکن از تورم عمومی

به گزارش «تعادل»، بررسی سیر قیمت مسکن طی ۱۷ ماهه گذشته حاکی از این است که قیمت واقعی ملک (تعدیل شده با تورم) در دوره مورد اشاره منفی بوده است و در واقع به غیر از اسفند سال ۱۴۰۰، اردیبهشت، خرداد و تیر سال جاری، رشد قیمت اسمی مسکن کمتر از نرخ تورم بوده است. به عبارت دیگر، در یک تصویر بزرگ‌تر، تورم مسکن از تورم عمومی در بازه ۱۷ ماهه جامانده است. اما موتور محرک این تخلیه قیمتی بیش از اینکه کاهش قیمت مسکن باشد، بیشتر به علت نوسان شدید تورم عمومی بوده است. به عبارتی، رشد سریع‌تر شاخص قیمت مصرف‌کننده از رشد قیمت دارایی‌ها، منجر به جاماندن دارایی‌ها و از جمله مسکن شده است. در جهش‌های تورمی پس از اردیبهشت سال ۱۳۹۷ شاهد بودیم که تورم ابتدا در دلار و بازارهای موازی رخ داد و با تاخیر چندماهه به بازار کالاهای اساسی سرایت کرد. طی چند ماهه گذشته اما این روند معکوس شده است، به گونه‌ای که تورم کالاهای اساسی با قدرت پیش رفته است و بازار دارایی‌ها روند معکوس و متفاوتی از کالاهای اساسی را در پیش گرفته‌اند. دلیل این رخداد نیز تغییر چشم‌انداز اقتصاد ایران با «تحریم» و «بدون تحریم» است. در ابتدای سال ۹۷، از آنجا که خروج ترامپ از برجام و اعمال تحریم‌های بیشتر، انتظارات تورمی را افزایش داده بود، ابتدا بازار دارایی‌ها، یعنی کالاهایی که بیشتر می‌توانستند ارزش ریال را در برابر موج تورمی آتی حفظ کنند، دچار نوسان شدند. طی ماه‌های اخیر اما از آنجا که احتمال توافق هسته‌ای و لغو تحریم‌ها بیشتر شده است، انتظارات تورمی نیز وارد فاز کاهشی شده و بازارهای دارایی نیز زودتر از بازار کالاهای اساسی در روند نزولی قیمت‌ها سیر کرده و می‌کنند. در این میان، کالاهای اساسی به علت اینکه ماهیت «ضروری» دارند و خانوار ناگزیر از مصرف روزانه، هفتگی و ماهانه آنها است، در نتیجه کمتر به تغییرات انتظارات تورمی پاسخ می‌دهند و بیشتر تابع تقاضا و رشد نقدینگی هستند. در این حال، باید تاکید کرد که در مردادماه نسبت به ماه‌های قبل از آن، پالس‌های مثبت بیشتری از مذاکرات هسته‌ای به بازارهای ایران مخابره شد اما در عمل تغییر فضایی در عرصه سیاست خارجی و اقتصاد انجام نشد. چنین شرایطی خریداران واقعی را در «برزخ» خرید یا تامل و انتظار قرار داد و همین مساله منجر به افت معنادار معاملات ملکی و در نتیجه تعمیق رکود مسکن شد.

ایرانشهر

پیشنهاد انبوه‌سازان برای تامین مالی نهضت ملی مسکن

سیدمحمد مرتضوی، رییس کانون سراسری انبوه‌سازان از ارایه پیشنهاد تامین مالی نهضت ملی مسکن به وزارت خبر داد و گفت: شهرداری‌ها پای کار نیستند و اولویت آنها کسب درآمد است. مرتضوی در گفت‌وگو با تسنیم، در خصوص اقدامات وزارت راه و شهرسازی در حوزه مسکن کشور، اظهار کرد: با وجود آنکه بیش از یکسال از عمر دولت سیزدهم می‌گذرد، اما هنوز برنامه خروج از بحران مسکن دیده نشده است، البته در حرف و گفتار این مساله دیده می‌شود. او با تاکید بر اینکه یک نکته کلیدی و مهم در طرح نهضت ملی مسکن وجود دارد، یعنی منابع مالی (وام و آورده مردم)، اظهار کرد: همه می‌دانیم امروز خانواده‌های ایرانی که قرار است خانه‌دار شوند جزو دهک‌های ۲ تا ۷ بوده و از توان حداقلی برای تامین مالی برخوردار هستند. وی اضافه کرد: برای ساخت واحدها نهضت ملی مسکن علاوه بر آورده ۳۰۰ تا ۴۰۰ میلیون تومانی ۳۰۰ تا ۴۵۰ میلیون تومان نیز تسهیلات باید تأمین شود تا سازنده بتواند با این منابع مالی کار را به سرانجام برساند. اما به نظر می‌رسد این تأمین مالی (آورده متقاضیان) دور از دسترس است. وی با تاکید بر اینکه باید در بحث تأمین مالی نهضت ملی مسکن تجدیدنظر صورت گیرد، اظهار کرد: بر این اساس انبوه‌سازان پیشنهاد تأمین بخشی از منابع مالی پروژه‌های نهضت ملی مسکن را با استفاده از مکانیسم تهاتر به وزارت راه و شهرسازی داده است. معتقدیم باید در این بخش به دولت کمک کنیم تا در نهایت بتوانیم بخش قابل توجهی از این واحدها را بسازیم. مرتضوی درباره جزییات پیشنهاد انبوه‌سازان به وزارت راه و شهرسازی، افزود: پیشنهاد داده‌ایم ۲۰ تا ۳۰ درصد از منابع مالی پروژه‌ها را تأمین کنیم و در مقابل در قالب تهاتر زمین‌هایی به انبوه‌سازان واگذار شود. دولت در نظر دارد بخشی از اراضی خود را به فروش رسانده و منابع آن را برای تأمین یارانه نهضت ملی مسکن به صندوق ملی مسکن واریز کند. رییس کانون سراسری انبوه‌سازان ادامه داد: با پیشنهاد ما دولت زمین‌های داخل و خارج طرح‌های نهضت ملی مسکن را اختیار انبوه‌سازان قرار داده و ما مجددا از آنها برای ساخت مسکن خودمالکی استفاده خواهیم کرد. مرتضوی تاکید کرد: با این کار دیگر طرح‌ها ناتمام نمی‌ماند، ضمن اینکه با تکمیل آورده مردم پروژه‌های نهضت ملی مسکن در زمان کوتاه‌تری به سرانجام می‌رسد. وی از ارسال پیشنهادات انبوه‌سازان برای تامین مالی نهضت ملی مسکن به وزارت راه و شهرسازی طی روزهای آینده خبر داد و گفت: یکی دیگر از مزیت‌های این کار تامین سرانه واحدهای مسکونی از سوی انبوه‌سازان است.

حاصل مقایسه نرخ پرواز به استانبول با قیمت پرواز به نجف چیست؟

سفر به ترکیه ارزان‌تر از سفر داخلی

گروه راه و شهرسازی | پیک سفرهای ایرانیان به ترکیه و عراق در دو هفته آخر تابستان سال جاری همزمان شد. همین مساله بیش از همیشه، چرتکه به دست مردم و مسوولان داد تا قیمت بلیت پروازهای دو مسیر تقریبا مشابه «تهران به استانبول» و «تهران به نجف» را مقایسه کنند. البته در زمان مورد نظر، مسوولان ایرانی سقف ۶ میلیون تومان را برای مسیر تهران به نجف اعلام کردند که البته مورد انتقاد ایرلاین‌ها نیز قرار گرفت و آنها گفتند که متضرر می‌شوند. از سوی دیگر، برخی نیز معتقد به این بودند که ترکیه برای جذب بیشتر مشتری‌های ایرانی، قیمت پروازها را با سوبسید ارایه کرده است. اما بررسی‌ها نشان می‌دهد که ریشه اختلاف قیمت‌های پرواز را باید در جای دیگر جست‌وجو کرد. با نزدیک شدن روزهای پایانی تابستان، بلیت پروازهای ترکیه هنوز به کمتر از ۱۰ میلیون تومان نرسیده است. آژانس‌داران ایرانی می‌گویند بازار سفر ایرانی‌ها به ترکیه همچنان داغ است. هزینه سفر ترکیه بارها با سفر به مقاصد زیارتی مقایسه شده و حتی اظهارنظرهایی درباره اختصاص یارانه از سوی ترکیه به پروازهای مسیر ایران، مطرح شده است. چندی پیش یک مقام دولتی گفته بود که ترکیه به پروازهای ایران یارانه می‌دهد، برای همین نرخ سفر به این کشور در قیاس با عراق پایین‌تر است. سیدصادق حسینی، رییس سازمان حج و زیارت که ارزان‌سازی سفر عتبات در دستور کاری او قرار دارد، بارها نسبت به هزینه بلیت پروازهای عراق معترض شده و در اظهارنظری به مقایسه آن با پروازهای ترکیه پرداخته و گفته بود: «درباره این انتقاد از وزیر راه و رییس سازمان هواپیمایی سوال کردم و پاسخ آنها این بود که دولت ترکیه به پروازهایی که در مسیر ایران است، به‌صورت مشخص یارانه فوق‌العاده‌ای می‌پردازد. اگر هزینه پرواز به ترکیه ۱۰ میلیون تومان است، چهار میلیون از مسافر دریافت می‌شود و شش میلیون دیگر را دولت ترکیه پرداخت می‌کند؛ زیرا معتقد است این هزینه از محل خرید توریست‌ها جبران می‌شود، بنابراین قیمت پروازهای ترکیه پایین‌تر از سایر کشورهاست.» به گزارش ایسنا، رصد تورهای ترکیه در آژانس‌های مسافرتی اما نشان می‌دهد در شهریورماه ۱۴۰۱، با وجود افزایش نرخ بلیت یکطرفه هواپیما در مسیر تهران-استانبول که از مرز ۱۰ میلیون تومان عبور کرده و قیمت تورهای گردشگری این کشور را نیز تحت تاثیر قرار داده، سفر به این کشور همچنان با استقبال روبرو بوده است. مدیر داخلی یکی از آژانس‌های گردشگری در تهران به ایسنا می‌گوید: قیمت پرواز و تور ترکیه در ماه پایانی تابستان با افزایش قابل توجهی مواجه شد، اما همچنان مردم از آن استقبال کردند. حتی با نزدیک شدن به پایان تابستان، بازار سفر به ترکیه همچنان داغ است. سوای همه بحث‌ها و انگیزه‌هایی که برای سفر به خارج از کشور وجود دارد، هزینه سفرهای داخلی را نباید بی‌تاثیر در این انتخاب دانست؛ وقتی هزینه یک سفر داخلی تقریبا برابر با سفر خارجی می‌شود، در حالی که کیفیت سفر خارجی بالاتر است، طبیعتا انتخاب مردم سفر خارجی است. حرمت‌الله رفیعی، رییس هیات‌مدیره انجمن صنفی دفاتر خدمات مسافرت هوایی و جهانگردی ایران نیز اختصاص یارانه از سوی ترکیه به پروازهای مسیر ایران را رد می‌کند و به ایسنا می‌گوید: در پروازها و سفر ترکیه آن هم در مسیر ایران، اصلا موضوع اختصاص یارانه از سوی دولت ترکیه مطرح نیست، بلکه مساله «تقاضا» است که قیمت‌ها را رقابتی کرده است. او اظهار می‌کند: آژانس‌هایی که پرواز ترکیه را چارتر کرده‌اند در دو ماه تابستان زیان دیده‌اند، هرچند تعداد مسافران این مسیر قابل توجه بوده است، اما با توجه به تعداد زیاد پروازها، شرکت‌های هواپیمایی که در این مسیر کار می‌کنند ناچارا قیمت را به گونه‌ای تعیین می‌کنند که به تقاضا جواب داده شود و بیشتر، قیمت‌ها رقابتی تعیین می‌شود. این‌طور نیست که یارانه‌ای روی پرواز داده شود و نرخ آن پایین آمده باشد، رقیب در این مسیر زیاد بوده و قیمت‌ها رقابتی است.

رفیعی در عین حال این نکته را یادآور می‌شود که البته دولت ترکیه با توجه به اهمیتی که برای صنعت گردشگری قائل است، تسهیلاتی را برای فعالان گردشگری این کشور، از جمله هتل‌ها قائل شده تا قیمت تمام‌شده برخی خدمات سفر در این کشور کاهش پیدا کند که این تسهیلات به همه گردشگران تعلق می‌گیرد، نه فقط ایرانی‌ها. رییس هیات‌مدیره انجمن صنفی دفاتر خدمات مسافرت هوایی و جهانگردی ایران ادامه می‌دهد: یک عده این سوال را مطرح می‌کنند که چرا پرواز هفت‌ساعته آنتالیا در ترکیه هفت - هشت میلیون تومان قیمت دارد، اما پرواز دو و نیم ساعته عراق، شش میلیون تومان؟ شما دیدید حتی برای اربعین وزیر راه محکم ایستاد و نرخ پرواز عراق را شش میلیون تومان اعلام کرد. مساله این است که فرودگاه نجف در قیاس با فرودگاه‌های ترکیه گران‌تر است و پرواز این مسیر هم طبیعتا قیمت بالاتری دارد. او اضافه می‌کند: اینکه برخی مسوولان همچون رییس سازمان حج و زیارت گفته‌اند به پروازهای ترکیه یارانه می‌دهند که ارزان‌تر از عراق تمام شود، صحت ندارد. موضوع این است که دولت ترکیه به هتل، هواپیما و آژانس مسافرتی تسهیلات می‌دهد، مالیات را حذف می‌کند، عوارض نمی‌گیرد و اقدامات حمایتی مشابه انجام می‌دهد، طبیعتا قیمت‌ها ارزان‌تر می‌شود، اما فرودگاه نجف به بهانه خصوصی بودن نرخ اضافی از مسافر می‌گیرد. از آن طرف هم تعداد شرکت‌های هواپیمایی و پروازهای چارتر شده در مسیر عراق در قیاس با ترکیه زیاد نیست که قیمت را رقابتی کنند، وگرنه عراق مسافر زیاد دارد. رفیعی این نکته را هم متذکر می‌شود که مسافران ترکیه از همه نوع قشری هستند و مردمی که به این کشور می‌روند فقط دنبال تفریح و خوشگذرانی نیستند. از طرفی وقتی هزینه سفر در ایران بالا است و نرخ سفر به یک جزیره با سفر به استانبول برابری می‌کند، طبیعی است مردم سفر به یک کشور خارجی را که خدمات با کیفیت‌تری به مسافر می‌دهد، انتخاب کنند. براساس آمار وزارت فرهنگ و گردشگری ترکیه، ایران رتبه پنجم کشورهای پرسفر به ترکیه را به خود اختصاص داده است. پیش از ایران، گردشگران آلمانی، روسی، بریتانیایی و بلغاری‌ها هستند که بیشترین سفر را به ترکیه دارند. ترکیه به تازگی آمار داده که سفر گردشگران امریکایی به این کشور هم رکورد زده است. داده‌های سازمان آمار ترکیه نیز حاکی از این است که شهروندان روسیه، ایران و عراق به ترتیب بیشترین خریدار ملک در این کشور بوده‌اند. پایین آمدن ارزش لیر باعث شده است ترکیه به مقصد محبوب‌تری برای مسافران خارجی تبدیل شود. از طرفی، تمرکز اصلی برنامه اقتصادی «اردوغان» افزایش تعاملات مالی با سایر کشورها برای مقابله با تورم و نرخ سود است، بر همین اساس سودهای صنعت گردشگری برای اقتصاد ترکیه حیاتی محسوب می‌شود.

سامانه پیامکی روزنامه تعادل
۳۰۰۰۵۳۲۰

آگهی تغییرات شرکت سهامی خاص گوهر رسام افق به شناسه ملی ۱۴۰۱۰۵۷۷۰۷۲ و به شماره ثبت ۵۸۸۰۳۰ به استناد صورتجلسه مجمع عمومی فوق العاده مورخ ۱۴۰۱/۰۴/۰۱ تصمیمات ذیل اتخاذ شد: اصلاح ماده ۴ اساسنامه به شرح زیر مورد تصویب قرار گرفت: سرمایه شرکت مبلغ ۱۰.۰۰۰.۰۰۰ریال منقسم به ۱۰.۰۰۰ سهم ۱.۰۰۰ ریالی با نام عادی می باشد که مبلغ ۱۰.۰۰۰.۰۰۰ ریال تماما پرداخت شده است. اصلاح ماده ۳۴ اساسنامه به شرح زیر مورد تصویب قرار گرفت: سهام وثیقه مدیران: هر یک از مدیران باید در مدت مدیریت خود مالک حداقل ۵۰ سهم از سهام شرکت بوده و ورقه سهم مزبور را به عنوان وثیقه و تضمین خساراتی که ممکن است از تقصیرات مدیران منفردا یا مشترکا بر شرکت وارد شود، به صندوق شرکت بسپارد. وثیقه بودن ورقه سهم مانع استفاده مدیر از حقوق ناشیه از آن از قبیل حق رای و دریافت سود نمی باشد ولی مادامی که مدیر مفاصاحساب دوره تصدی خود را از شرکت دریافت نکرده سهم مذکور به عنوان وثیقه در صندوق شرکت باقی خواهد ماند. سازمان ثبت اسنادواملاک کشور اداره ثبت شرکت ها و موسسات غیر تجاری تهران (۱۳۸۲۷۴۹)

آگهی تغییرات شرکت سهامی خاص گوهر رسام افق به شناسه ملی ۱۴۰۱۰۵۷۷۰۷۲ و به شماره ثبت ۵۸۸۰۳۰ به استناد صورتجلسه مجمع عمومی عادی مورخ ۱۴۰۱/۰۲/۲۷ تصمیمات ذیل اتخاذ شد: مؤسسه حسابرسی و خدمات مالی آروین باستان محاسب به شناسه ملی ۱۴۰۰۴۰۱۲۹۸۳ به سمت بازرس اصلی و موسسه حسابرسی شاهدان به شناسه ملی ۱۰۱۰۰۱۸۲۵۵۰ به سمت بازرس علی البدل برای مدت ۱ سال مالی انتخاب گردیدند. ترازنامه، و حساب سود و زیان شرکت برای سال مالی منتهی به ۲۹ اسفند ۱۴۰۰، مورد تصویب قرار گرفت. روزنامه کثیرالانتشار تعادل جهت نشر آگهی های شرکت تعیین گردید. سازمان ثبت اسنادواملاک کشور اداره ثبت شرکت ها و موسسات غیر تجاری تهران (۱۳۸۲۷۵۰)

آگهی تغییرات شرکت سهامی خاص گوهر رسام افق به شناسه ملی ۱۴۰۱۰۵۷۷۰۷۲ و به شماره ثبت ۵۸۸۰۳۰ به استناد صورتجلسه هیئت مدیره مورخ ۱۴۰۱/۰۴/۰۷ تصمیمات ذیل اتخاذ شد آقای محمدرضا اسدالهی به شماره ملی ۴۲۱۸۴۵۸۴۲۱ به سمت رئیس هیئت مدیره آقای علی شعشعانی به شماره ملی ۰۰۱۱۴۳۰۸۹۳ به سمت مدیرعامل و نایب رئیس هیئت مدیره خانم سارا سبز آور به شماره ملی ۳۲۴۰۵۸۲۴۰۶ به سمت عضو اصلی هیئت مدیره انتخاب گردیدند. کلیه اوراق و اسناد بهادار و تعهدآور از قبیل چک، سفته، بروات، قراردادها و عقود اسلامی با امضای مدیرعامل و رییس هیأت مدیره همراه با مهر شرکت، در غیاب مدیرعامل با امضای رییس هیأت مدیره و یک عضو هیأت مدیره به همراه مهر شرکت و نیز کلیه اوراق و اسناد عادی و اداری با امضای مدیرعامل به تنهایی و در صورت غیاب مدیر عامل با امضای رییس هیأت مدیره به همراه مهر شرکت معتبر می‌باشد. اختیارات هیئت مدیره به شرح ذیل به مدیرعامل تفویض گردید: اختیارات مدیرعامل مطابق اساسنامه تعیین گردید. سازمان ثبت اسنادواملاک کشور اداره ثبت شرکت ها و موسسات غیر تجاری تهران (۱۳۸۲۷۵۱)

آگهی تغییرات شرکت سهامی خاص افق دانش کار تجربه به شناسه ملی ۱۰۳۲۰۴۷۴۳۴۳ و به شماره ثبت ۳۹۶۷۸۳ به استناد صورتجلسه مجمع عمومی عادی سالیانه مورخ ۱۴۰۱/۰۴/۲۹ تصمیمات ذیل اتخاذ شد : ترازنامه ، صورت‌حساب سود و زیان و صورت جریان وجوه نقد برای سال مالی منتهی به ۲۹ اسفند ۱۴۰۰ تصویب مجمع قرار گرفت . مؤسسه حسابرسی و خدمات مالی آروین باستان محاسب شناسه ملی۱۴۷۴۸۵۳۶۷۳ به عنوان بازرس اصلی و مؤسسه حسابرسی شاهدان شناسه ملی۱۰۱۰۰۱۸۲۵۵۰به عنوان بازرس علی‌البدل برای مدت یک سال انتخاب گردیدند . روزنامه تعادل به عنوان روزنامه کثیرالانتشار انتخاب شد . سازمان ثبت اسنادواملاک کشور اداره ثبت شرکت ها و موسسات غیر تجاری تهران (۱۳۸۲۷۵۲)

آگهی تغییرات شرکت سهامی خاص گوهر رسام افق به شناسه ملی ۱۴۰۱۰۵۷۷۰۷۲ و شماره ثبت ۵۸۸۰۳۰ به استناد صورتجلسه مجمع عمومی عادی بطور فوق العاده مورخ ۱۴۰۱/۰۴/۰۷ تصمیمات ذیل اتخاذ شد: آقای علی شعشعانی به شماره ملی ۰۰۱۱۴۳۰۸۹۳ به سمت عضو اصلی هیئت مدیره تا تاریخ ۱۴۰۳/۰۴/۰۷ خانم سارا سبزآور به شماره ملی ۳۲۴۰۵۸۲۴۰۶ به سمت عضو اصلی هیئت مدیره تا تاریخ ۱۴۰۳/۰۴/۰۷ آقای محمدرضا اسدالهی به شماره ملی ۴۲۱۸۴۵۸۴۲۱ به سمت عضو اصلی هیئت مدیره تا تاریخ ۱۴۰۳/۰۴/۰۷ انتخاب گردیدند سازمان ثبت اسنادواملاک کشور اداره ثبت شرکت ها و موسسات غیر تجاری تهران (۱۳۸۲۷۵۴)

آگهی دعوت به افراز پلاک ۲۸۹ فرعی از ۱۸ اصلی بخش ۱۰ محمود آباد

نظر به اینکه خانم طاهره تیر ته فراهانی احدی از مالکین مشاعی پلاک ۲۸۹ فرعی از ۱۸ اصلی بخش ۱۰ ثبت محمود آباد واقع در سیارکلا تقاضای افراز حصه وسهمی مالکیتی خویش را از کل ششدانگ پلاک مذکور از این اداره نموده و از اعلام آدرس محل سکونت دیگر مالکین مشاعی پلاک فوق اظهار بی اطلاعی وعجز نموده است لذا به استناد ماده ۱۸ آئین‌نامه اجرای مفاد اسناد رسمی لازم الاجرا به دیگر مالکین مشاعی پلاک فوق ۱-اسماعیل اسماعیلی ۲-کیمیا خرازچی ۳-شهرام محبی ۴-کرمعلی گل کار ۵-کیانوش فلاح اخطار وابلاغ می‌گردد جهت انجام عملیات افرازی که ساعت ۱۲ روز شنبه تاریخ ۱۴۰۱/۸/۷ توسط نماینده ونقشه بردار این اداره صورت می‌گیرد در محل وقوع ملک حضور بهم رسانید. بدیهی است عدم حضور مانع از اجرای عملیات افرازی نخواهد بود. م الف ۱۳۸۲۳۹۱
مرتضی خواجوی
مدیر واحد ثبتی حوزه ثبت ملک محمود آباد

مفقودی

سند کمپانی و برگ سبز خودرو پراید SX۱۳۱ مدل ۱۳۹۰ رنگ سفید روغنی شماره موتور ۴۲۶۷۹۹۰ شماره شاسی S۱۴۱۲۲۹۰۰۰۹۴۳۳ شماره پلاک ۱۹ایران ۴۸۳ ه ۴۳ متعلق به سجاد چمن یار فرزند فریبرز به شماره ملی ۳۲۴۰۷۹۰۵۲۱ مفقود گردیده و از درجه اعتبار ساقط می باشد.

اخبار

فعال بودن سرویس رومینگ در داخل کشور هیچ هزینه‌ای ندارد

سخنگوی شرکت مخابرات درباره خبر منتشر شده در خصوص دریافت هزینه رومینگ از سوی اپراتورها، ضمن تکذیب این موضوع، گفت: فعال بودن سرویس رومینگ در داخل کشور هیچ هزینه‌ای ندارد. به گزارش ایرنا، پیامکی با این مضمون که سرویس رومینگ از سوی شرکت مخابرات برای اپراتورها فعال شده و بابت آن از مردم هزینه ۶ هزار تومانی دریافت می‌شود، دست به دست می‌چرخد. سخنگوی شرکت مخابرات این مساله را که در سال‌های گذشته نیز به همین شکل منتشر شده بود، را تکذیب کرد. محمدرضا بیدخام سخنگوی شرکت مخابرات ایران در این باره به ایرنا گفت: سرویس رومینگ در شرایط عادی برای همه کاربران تلفن همراه فعال است و این فعال بودن هزینه‌ای برای آنها ندارد. وی افزود: اگر فردی قصد خروج از کشور و استفاده از خط تلفن همراه خود را داشته باشد، باید مطمئن شود که این گزینه برای او فعال است تا پس از بازگشت با هزینه زیادی مواجه نشود. بیدخام تصریح کرد: فعال بودن سرویس رومینگ در داخل کشور هیچ هزینه‌ای برای فرد ندارد و صرفا زمانی این هزینه منظور می‌شود که کاربر در خارج از کشور قصد استفاده از تلفن همراه خود را داشته باشد که در این صورت نیز از سوی اپراتورها بسته‌های مختلفی برای این کار در نظر گرفته شده تا استفاده از این سرویس به صرفه باشد. به گزارش ایرنا، اپراتورهای داخلی کشور برای اینکه کاربرانشان در سفرهای خارجی خود بتوانند از امکانات آنها استفاده کنند، با اپراتورهای مطرح هر کشور وارد مذاکره شده و با آنها قرارداد می‌بندند. بر اساس این تفاهم می‌توان از خدمات اپراتور داخلی در کشورهای دیگر استفاده کرد و برای آن هزینه پرداخت.

معرفی دستگاه‌هایی که جهت رفع تکلیف به پنجره ملی پیوسته‌اند

معاون وزیر ارتباطات و فناوری اطلاعات گفت: پایان شهریور و پس از گذر از مهلت قانونی، طی گزارشی اسامی دستگاه‌هایی را که صرفا جهت رفع تکلیف به پنجره ملی خدمات هوشمند دولت پیوسته‌اند اعلام خواهیم کرد تا درباره آنها تصمیم‌گیری شود. به گزارش ایرنا، «رضا باقری اصل» در گفت‌وگویی افزود: از ۱۷۰ دستگاهی که قانونگذار حکم کرده پنجره خدمات واحد خود را ایجاد کنند، ۱۵۳ دستگاه هستند که به مردم و کسب و کارها خدمت ارایه می‌دهند. از این تعداد ۳۴ دستگاه پنجره واحد خود را ایجاد کرده و به پنجره ملی خدمات هوشمند دولت متصل شدند البته این روند ادامه‌دار است. دبیر شورای اجرایی فناوری اطلاعات افزود: غیر از این دستگاه‌ها ۴۴ سامانه ملی نیز به این پنجره متصل شده‌اند و به این واسطه ۷۲۸ خدمت ارایه می‌کنند. دستگاه‌ها از سال ۹۳ این فرصت را داشته‌اند که پنجره خود را ایجاد کنند و این یک تاخیر هشت ساله است. این تکلیف مجددا در شورای اجرایی فناوری اطلاعات به دستور رییس جمهوری به جریان افتاد. باقری اصل تاکید کرد: قانونگذار سه تکلیف برای نحوه اتصال دستگاه‌ها به شبکه ملی مشخص کرده است. اول اینکه تا شهریور پنجره واحد هوشمند دستگاه خود را ایجاد کنند. تکلیف بعدی این است که حداقل یک سوم خدمات زیرمجموعه دستگاه به صورت الکترونیکی ارایه شود و تکلیف سوم پیوستن به پنجره ملی دولت هوشمند است. به‌طور مثال سازمان تامین اجتماعی اکنون خدمات خود را مانند نسخ الکترونیکی در بستر پنجره ملی دولت هوشمند ارایه می‌دهد که مردم نیز از آن استقبال کرده‌اند اما بیمه سلامت ایرانیان با توجه به اینکه به پنجره متصل شده، اما نسخه خود را به صورت الکترونیکی ارایه نمی‌دهد. ضمن اینکه ۵۴ میلیون نفر از هموطنان و همینطور بیش از ۶ هزار کسب و کار نیز به این پنجره پیوسته‌اند. وی در خصوص سازمان‌ها و دستگاه‌های پیشتاز در پیوستن به پنجره ملی گفت: وزارت کشور، تامین اجتماعی، بنیاد شهید، نیروی انتظامی، قوه قضاییه، آموزش و پرورش، وزارت ارشاد، کمیته امداد امام خمینی (ره)، وزارت جهاد کشاورزی، وزارت بهداشت، وزارت نفت، وزارت صنعت، معدن و تجارت از جمله نهادهایی هستند که به این پنجره متصل شده‌اند. البته برخی از این دستگاه‌ها هنوز سه تکلیف خود را به‌طور کامل انجام نداده‌اند. باقری اصل با تاکید بر اینکه بانک مرکزی جزو دستگاه‌هایی است که امشب یا فردا به پنجره ملی خدمات هوشمند دولت متصل خواهد شد، افزود: ۲۱ خدمت پر اولویت بانک‌های عامل با هدایت بانک مرکزی مشخص شده‌اند که باید الکترونیکی شوند و با چهار خدمت فقط اتصال برقرار می‌شود.

برخوردهای غیرکارشناسی باعث خروج افراد از ایران و انگیزه مهاجرت نخبگان می‌شود

هشدار نسبت به اجرای زیرپوستی «صیانت»

شورای عالی فضای مجازی طی مصوبه‌ای، ترکیب، شرح وظایف و اختیارات کمیسیون عالی تنظیم مقررات را به‌روزرسانی کرد. اقدامی که از نظر فعالین فضای مجازی و به نوعی پیش‌برد چراغ خاموش طرح صیانت است. این کمیسیون که در سال‌های اخیر تصمیمات خاص کم نداشته است، اکنون با گسترش محدوده اختیاراتش و ضمانت اجرا روبه‌رو شده و به اذعان کارشناسان حقوقی می‌تواند تبعات بدی برای کسب‌وکارها و کاربران فضای مجازی داشته باشد. در عین حال، اعضای هیات‌مدیره سازمان نظام‌صنفی رایانه‌ای استان تهران نسبت به تصویب و اجرای بی‌سروصدای طرح صیانت و همچنین راه‌اندازی گشت ارشاد در اکوسیستم استارت‌آپی ایران هشدار دادند. با وجود آنکه قریب به ۵ ماه این طرح در مجلس و شورای عالی فضای مجازی مسکوت مانده بود، اما به ناگاه تصاویری از ابلاغ یک مصوبه انتشار یافت که نشان داد این شورا در سکوت خبری سعی در پیش‌برد اهدافی داشته است که با طرح موسوم به صیانت همراستا هستند. آنطور که در نامه «ابوالحسن فیروزآبادی» به وزارتخانه‌ها و موسسات دولتی و نهادهای عمومی آمده است، شورای عالی فضای مجازی در ۲۷ اردیبهشت ۱۴۰۱، شرح وظایف، اختیارات و ترکیب اعضای کمیسیون عالی تنظیم مقررات فضای مجازی کشور را به روزرسانی کرده است. این مصوبه نیز ۲۳ مرداد امسال به استحضار رهبری رسیده و اکنون برای اجرا ابلاغ شده است. آنطور که در مصوبه اخیر شورای عالی فضای مجازی آمده، کمیسیون عالی تنظیم مقررات قرار است به عنوان تنظیم‌گر تنظیم‌گران فضای مجازی تعیین شود؛ خواسته‌ای که مطابق نظر طراحان طرح صیانت است. در آخرین نسخه این طرح موسوم به «طرح نظام تنظیم مقررات خدمات فضای مجازی» نیز به این کمیسیون اشاره شده بود که جهت تنظیم سیاست‌ها، نظارت، هدایت، هماهنگی و تصویب مقررات و آیین‌نامه‌های کلان و ایجاد هماهنگی و نظارت بر عملکرد تنظیم‌گران در همه ابعاد فضای مجازی فعالیت خواهد کرد. همچنین موارد نگران کننده طرح صیانت مانند کنترل ترافیک پهنای باند پلتفرم‌های مختلف و فیلترینگ باز هم مطرح شده است.

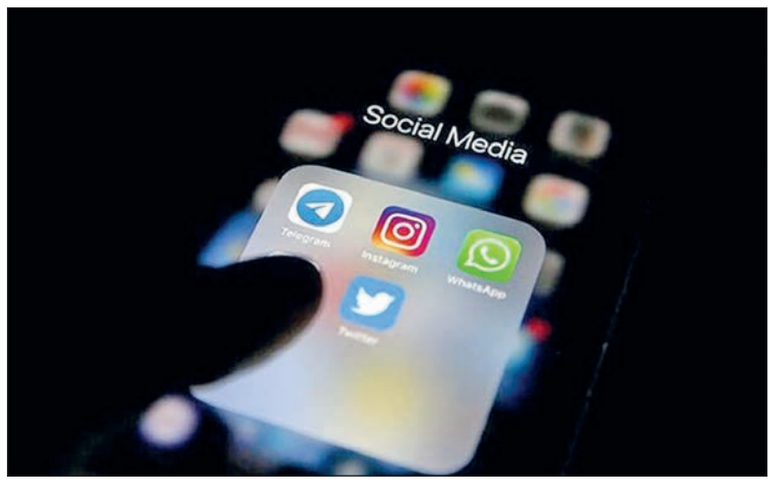

حرکت چراغ خاموش به سمت طرح صیانت

محمدحسین امیری، مدیرعامل پلتفرم حقوقی ویندا به اعتقاد دارد چنین مصوبه‌ای به آرامی در راستای اجرای طرح صیانت حرکت کرده و بخش اعظمی از همان رویکردها و اهداف افراطی طرح را در قالب و ظاهری جدید دنبال می‌کند. موضوعی که به اعتقاد او برای کسب‌وکارهای فضای مجازی و اقتصاد دیجیتال چالش‌زا است. امیری در همین رابطه به دیجیاتو گفت: «همانطور که در ماده ۵ مصوبه اخیر آمده است، شرح وظایف، اختیارات و ترکیب کمیسیون عالی تنظیم مقررات که مصوبه سال ۹۱ بوده ملغی می‌شود و اکنون شاهد افزایش اختیارات این کمیسیون در حوزه قانون‌گذاری و محدود کردن اختیارات مجلس در این حوزه هستیم. در حالی که وظیفه ذاتی مجلس بحث قانون‌گذاری است و ورود کمیسیون به این حوزه به صورت انحصاری در بحث قانون‌گذاری احتمالا می‌تواند آسیب جدی به کاربران فضای مجازی و کسب و کارها بزند.» به گفته امیری، کمیسیون عالی تنظیم مقررات فضای مجازی اکنون می‌تواند به مسائلی همچون سیاست‌گذاری صدور مجوز هرگونه فعالیت کسب‌وکار در فضای مجازی، اعمال جریمه در موارد تخطی ارایه‌دهندگان خدمات از ضوابط و مقررات مصوب و ... ورود کند: «این اختیارات وسیع مشکل‌آفرین است و گویی به سمت مصوبه موسوم به طرح صیانت حرکت می‌کند.» او با تاکید بر اینکه ایجاد هرگونه محدودیت در قوانین و زیرساخت اینترنت و شبکه‌های اجتماعی، ضربه بزرگی به اقتصاد و بدنه اجتماعی کشور می‌زند، تصریح کرد: «طی سال‌های اخیر بارها بر لزوم رشد اقتصاد دیجیتال و حمایت از شرکت‌های دانش‌بنیان سخن گفته شده است. اما در عمل و با چنین مصوبه‌ای، به نظر می‌رسد همتی برای رشد اقتصاد دیجیتال وجود ندارد؛ در حال حاضر میلیون‌ها کسب‌وکار رسمی و غیررسمی در فضای مجازی فعال هستند که چنین اقداماتی به آنها ضربه خواهد زد.» یکی دیگر از نکات قابل تامین این مصوبه، عدم حضور بخش خصوصی در ترکیب کمیسیون عالی تنظیم مقرراتی است که قرار است رگولاتوری کسب‌وکارهای بخش خصوصی را زیر نظر بگیرد. این کارشناس حقوقی اعتقاد دارد بخش خصوصی هیچگاه در مسائل حاکمیتی بازی داده نشده است. او با اشاره به طرح صیانت گفت: «تا زمانی که کارزارها و اعتراض‌ها علیه طرح صیانت شکل نگرفت، شاهد اخذ مشورت از بخش خصوصی درباره این طرح نبودیم.» او از اینکه در چنین موضوعاتی که روی معیشت میلیون‌ها کسب‌وکار تاثیر می‌گذارد، بخش خصوصی نقشی در تصمیم‌گیری‌ها ندارد ابراز تاسف کرد.

حضور گشت ارشاد در اکوسیستم‌های فناورانه

همچنین روز گذشته، نشست سازمان نظام‌صنفی رایانه‌ای برگزار شد و در این نشست، جعفر محمدی با ابراز تاسف نسبت به موضوع مهسا امینی از حضور گشت ارشاد در اکوسیستم‌های فناورانه خبر داد و اعلام کرد پلتفرم‌های اینترنتی که نسبت به مرگ مهسا امینی عکس‌العمل نشان داده بودند را مجبور به حذف توییت‌ها کرده‌اند. محمدی همچنین درخواست ستاد امر به معروف مبنی بر حضور در کسب و کارها را ناقض آزادی‌های مدنی دانست و همراهی اتحادیه کسب و کارهای فضای مجازی را با چنین رفتارهایی، نادرست برشمرد. او در این باره گفت: اگر تاکسی‌های اینترنتی اجازه داشته باشند با یک دکمه و اعلام مسافر بدحجاب، مسافر را در هر نقطه پیاده کنند و از سویی دیگر امکان دفاع از حقوق کاربران در این بخش دیده نشده باشد، موضوعات بسیار خطرناکی اتفاق می‌افتد. او نظر شخصی خود را در این باره به این شکل اعلام کرد که کسب و کارها باید با عدم حضور خود در این جلسات، نظر مخالف خود را ابراز کنند ولی متاسفانه با رفتارهایی که ریاست اتحادیه در پیش گرفته، شاید کسب و کارها مجبور به همراهی شده باشند. او در هر حال این کار را غیرقابل دفاع خواند و از کسب و کارها خواست نسبت به تصمیمات غیرکارشناسی عکس‌العمل نشان دهند. محمدی از طرح صیانت هم سخن گفت و توضیح داد: از سال ۹۷ که طرح اولیه صیانت مطرح شد تاکنون که دولت خارج از مجلس شورای اسلامی سایر تکه‌های این پازل را دنبال می‌کند، نصر همیشه نسبت به آن حساس بوده و از طریق آگاهی‌سازی بر آن بوده که مردم را در جریان این موضوعات قرار دهد.

در برابر مسائل بی‌تفاوت نخواهیم بود

حسین اسلامی، رییس هیات‌مدیره سازمان نظام‌صنفی رایانه‌ای استان تهران نیز با یادی از مهسا امینی به موضوع صیانت پرداخت و گفت: ما یک نهاد سیاسی نیستیم بلکه یک تشکل صنفی هستیم؛ اما در برابر مسائل جامعه هرگز بی‌تفاوت نبوده و نیستیم. او در رابطه با طرح صیانت و اجرای غیرکارشناسی آن، توضیح داد که باید نمایندگان بخش خصوصی در این موضوع دخیل باشند و تصمیمات پشت درهای بسته به نفع هیچ یک از افراد جامعه نیست. رییس هیات‌مدیره سازمان نصر راجع به برخورد قهری با پلتفرم‌ها نیز هشدار داد و گفت نباید با مدیران پلتفرم‌ها برخوردی قهری کرد و با مجازاتی همچون زندان روبرو شوند. او برخوردهای غیرکارشناسی و نامناسب را باعث خروج افراد از ایران و انگیزه مهاجرت نخبگان عنوان کرد. او در این باره گفت: ما مخالف برخورد با پلتفرم‌هایی که خارج از چارچوب قانون فعالیت می‌کنند نیستیم اما نحوه برخورد باید متناسب با جرم و نحوه فعالیت یک کسب و کار فناورانه باشد.

اقتصاد دیجیتال با محدودیت ممکن نیست

حمید بابادی‌نیا، عضو هیات‌مدیره نصر نیز با انتقاد از اجرای زیرپوستی طرح صیانت، سروسامان دادن به فضای سایبری را وظیفه نصر دانست و دخالت ارگان‌هایی که بدون شناخت از حوزه IT و ICT وارد این حوزه شده‌اند را باعث ایجاد آسیب‌هایی عمیق در سطح جامعه دانست. او در این باره توضیح داد: ما با چارچوب مشکلی نداریم ما با چارچوب‌های غیرمنطقی مشکل داریم. اعتقاد ما این است که باید هر تصمیمی در این حوزه در تعامل با بخش خصوصی باشد و اگر دولت به اقتصاد دیجیتال فکر می‌کند و ادعای آن را دارد این کار با محدودیت اینترنت ممکن نیست. مصطفی محمدی اردهالی، مدیر اسبق انجمن شرکت‌های اینترنتی نیز اجرای طرح صیانت را در کشور نگران کننده دانست و تشریح کرد در حالی که کسب‌وکارهای فناورانه در جهان به سمت دی‌رگولیشن می‌روند و فضاها را بازتر می‌کنند اما متاسفانه حاکمیت در حال تدوین محدودکننده‌ترین قوانین در شرکت‌ها و سازمان‌هاست و به فناوری اطلاعات به چشم تهدید نگاه می‌کند. علیرضا کشاورز جمشیدیان نیز اعلام کرد کتاب سال صنف را در دست چاپ داریم و با تامین اجتماعی نیز جلساتی در زمینه نحوه بیمه کسب و کارهای حوزه تکنولوژی داشته‌ایم و امیدواریم بتوانیم در شرایطی که در انزوای سیاسی به سر می‌بریم با جهانی کردن روز فناوری اطلاعات که مصادف با زادروز خوارزمیست قدمی در جهت معرفی نام ایران به سایر کشورها داشته باشیم.

فراز و نشیب‌های ورود به عرصه اینترنت ماهواره‌ای

اینترنت ماهواره‌ای بیشتر در مواردی به کار می‌رود که دسترسی معمولی به اینترنت (کابلی، فیبرنوری، دایال-آپ و بی‌سیم) امکان‌پذیر نیست یا از کیفیت پایینی برخوردار است. به گزارش ایسنا، در تعریف این نوع از اینترنت باید گفت امواج از طریق ماهواره ارسال می‌شود و کاربر برای دریافت آن باید از تجهیزات مخصوص آن یعنی دیش و دریافت‌کننده امواج استفاده کند. اگر این نوع از اینترنت فراگیر شود احتمال تولید تجهیزات آن با قیمت کمتر هم ممکن خواهد بود یا حتی سیم‌کارت‌هایی مانند آنچه در تلفن ماهواره‌ای استفاده می‌شود تولید می‌شود اما هنوز برای رسیدن به این مراحل زود است. منظومه‌های ماهواره‌ای می‌توانند با توجه به ویژگی‌های ذاتی خود همچون پایداری، انعطاف‌پذیری، تأخیر کم و تأمین ظرفیت قابل ملاحظه و ارزان‌قیمت، کمک شایانی در کاهش شکاف دیجیتال در کشور و سیگنال‌رسانی به مناطق محروم و دورافتاده داشته و به عنوان بخش مهمی در لایه زیرساخت و خدمات پایه معماری شبکه ملی اطلاعات نقش‌آفرین است. در این راستا شرکت فضایی اسپیس ایکس پروژه اینترنت ماهواره‌ای «استارلینک» را در سال ۲۰۱۵ با هدف فراهم کردن پوشش گسترده اینترنت آغاز کرد. این پروژه ایده اصلی ایلان ماسک، میلیاردر علاقه‌مند به فضاست. هدف آن فراهم کردن پوشش گسترده اینترنت با پرتاب هزاران ماهواره کوچک به مدار نزدیک زمین است؛ این پروژه می‌تواند انقلابی در دسترسی به اینترنت پرسرعت در سراسر جهان ایجاد کند و با اتمام آن بسیاری از افراد جهان می‌توانند با کمترین تأخیر و به راحتی به اینترنت دسترسی پیدا کنند. شرکت فضایی اسپیس ایکس در آن زمان اعلام کرده بود که قصد دارد با ارسال هزاران ماهواره به مدار زمین، اینترنت را در سراسر دنیا در دسترس قرار دهد. آنطور که در گزارش‌ها منتشر شده بود، دسترسی به اینترنت استارلینک از طریق دیش‌های ماهواره‌ای که انتظار می‌رود بین ۲۰۰ تا ۳۰۰ دلار هزینه داشته باشد در دسترس افراد عادی قرار خواهد گرفت. نصب آنها به دانش فنی خاصی احتیاج ندارد و دیش به‌طور خودکار جهت خود را براساس مجموعه‌ای از موتورهای نصب شده در زیر دیش تنظیم می‌کند. مرکز ملی فضای مجازی هم در اسفندماه ۱۳۹۹، رویکرد خود را درباره منظومه‌های ماهواره‌ای اینطور مطرح کرده بود که اپراتورهای ماهواره‌ای ملزم به فعالیت طبق معاهدات بین‌المللی در حوزه فضایی و اصول و مقررات سازمان ملل و اتحادیه‌های تخصصی مربوطه هستند و باید قوانین و مقررات ملی کشورها را برای حفظ استقلال و حاکمیت دولت‌ها در حوزه ارتباطات و صیانت از گذرگاه‌های رسمی تبادل اطلاعات را به منظور جلوگیری از هرج و مرج و مقابله با جرایم سایبری رعایت کنند. در دولت گذشته هم درباره اینترنت ماهواره‌ای گفته شده بود باید بپذیریم اینترنت ماهواره‌ای پدیده‌ای است که تمام کشورهای دنیا با آن مواجه می‌شوند و هدف اصلی منظومه‌های ماهواره‌ای این است که بستر استفاده از اینترنت اشیا را در سراسر دنیا را فراهم کنند زیرا بسیاری از مناطق دورافتاده یا مزارع در دنیا، نه از طریق شبکه موبایل نه شبکه ثابت قابلیت پوشش‌دهی ندارند و اینترنت ماهواره‌ای برای کمک به چنین مشکلاتی راه‌اندازی شده و عصر جدیدی است. همچنین گفته شده بود ما نباید از اینترنت ماهواره‌ای بترسیم، بلکه باید خودمان را آماده کنیم تا این فناوری هم فراگیر شود و برای آن اعتماد به نفس داشته باشیم و بدانیم اینترنت ماهواره‌ای قطعاً برای ما تهدید نیست و ما از فرصت‌هایی که ایجاد شده، استفاده می‌کنیم. اما پس از اینکه اسپیس ایکس اعلام کرد اینترنت ماهواره‌ای بزودی سراسری می‌شود، بازار کلاهبرداری‌ها در شبکه‌های اجتماعی داغ شد. این در حالی است که به گفته کارشناسان حوزه فناوری اطلاعات برای استفاده از سرویس اینترنت ماهواره‌ای چند شرط وجود دارد، ابتدا باید تجهیزات اتصال به استارلینک را خریداری شود. اگر کشور ما اجازه نداشته باشد از این تجهیزات استفاده کند، واردات این تجهیزات قاچاق حساب می‌شود که هم ممکن است جرمی برای خرید و فروش و استفاده آن در داخل ایران در نظر گرفته شود و هم تعرفه‌اش از ۵۰۰ دلار اولیه بالاتر می‌رود. زمانی که این تجهیزات وارد شد، برای استفاده از سرویس و دریافت کیفیت مطلوب اینترنت ماهواره‌ای، آنتن باید همزمان به سه ماهواره وصل شده باشد. این ماهواره‌ها هنوز در فضای ایران و اطراف کشور به اندازه‌ای نیست که آنتن‌ها به هر جهت بچرخد تا به سرویس وصل شود. یک سایت برای ثبت‌نام این سرویس وجود دارد که به وب‌سرویس‌های مکان‌محور گوگل وصل است و اسم هر کشور و شهرهای ایران هم در این لیست وجود دارد. خیلی‌ها به این لیست استناد کردند که کل ایران را پوشش داده، اما این صحیح نیست؛ اگر هم بعضی نقاط ایران را پوشش دهد، دستگاه باید در جهت‌های مختلف باید به سه ماهواره وصل شود، بنابراین اینطور نیست که با دسترسی به تجهیزات به راحتی به اینترنت وصل شوید. نکته مهمی که وجود دارد این است که سرویس متعلق به یک شرکت امریکایی است و شاید همان زمان که کاربر بخواهد آبونمان بخرد، به دلیل تحریم‌ها به کاربر ایرانی سرویس ندهد. اگر هم سرویس بدهد، طبق یک سری معاهده‌های بین‌المللی که ایران جزو آنهاست، وقتی قرار است خدمات ماهواره‌ای در کشوری ارایه شود، باید از ایران مجوز بگیرد و به اینگونه نیست که در مقابل دولت ایران بایستند و ماهواره‌هایشان را برای مردم ایران ارایه دهند.

دنیای فناوری

هند بازی‌های رایانه‌ای را قانونمند می‌کند

طبق گزارش یک هیات از مقامات هندی، باید یک سازمان رگولاتوری ایجاد شود تا بازی‌های آنلاین را براساس مهارت یا قمار بودن آنها دسته‌بندی کند. به گزارش مهر به نقل از رویترز، همچنین این سازمان باید قوانینی برای مسدودسازی فرمت‌های ممنوع را اجرا و موضع سختگیرانه‌تری درباره وب‌سایت‌های قمار آنلاین اتخاذ کند. هیات مذکور شامل مقامات ارشد دولت نارندا مودی (نخست‌وزیر هند) است و از ماه‌ها قبل مشغول نوشتن قوانینی برای بخش بازی‌های رایانشی آنلاین کشور هستند. در این بخش سرمایه‌گذاران خارجی مانند «تایگر گلوبال» و «سکویا کپیتال» از استارت‌آپ‌های بازی رایانه‌ای «Drean11» و «موبایل پرمیر لیگ» پشتیبانی می‌کنند که بین طرفداران کریکت محبوبیت زیادی دارند. این در حالی است که ارزش صنعت بازی رایانه‌ای هند از ۱.۵ میلیارد دلار در سال جاری میلادی به ۵ میلیارد دلار در ۲۰۲۵ میلادی می‌رسد و گزارش مذکور آینده احتمالاً مسیر آن در آینده را مشخص می‌کند. در این میان نگرانی‌هایی درباره اعتیادآور بودن بازی‌های رایانشی و عدم هماهنگی با قوانین کشوری، صنعت را دچار اختلال کرده است. دادگاه عالی هند معتقد است برخی بازی‌های رایانشی مهارت محور و قانونی هستند اما حداقل یک دادگاه ایالتی در این کشور بازی‌های طبقه‌بندی‌شده مبتنی بر شانس یا قمار را ممنوع کرده که البته این نوع اپ‌ها در بیشتر ایالت‌های کشور ممنوع هستند. براساس گزارش مذکور در پیش نویس قوانین مقامات خواستار ایجاد یک سازمان رگولاتوری جدید شده‌اند که زیرمجموعه وزارت فناوری اطلاعات هند باشد و وظیفه آن تعیین آن است که کدام بازی‌های رایانه‌ای به مهارت نیاز دارند و در مرحله بعد آنها باید از قوانین پیروی و آنها را اجرا کنند.

نتایج جست‌وجوی تیک‌تاک مملو از اخبار جعلی است

محققان در موسسه «نیوزگارد» طی گزارشی ادعا می‌کنند حدود ۲۰ درصد نمونه نتایج جست‌وجو برای موضوعات خبری مهم در شبکه اجتماعی تیک‌تاک اخبار جعلی است. به گزارش مهر به نقل از انگجت، به این ترتیب هرچند شبکه اجتماعی تیک‌تاک همچنان مشغول مبارزه با اخبار جعلی است، اما به نظر می‌رسد گستره این چالش وسیع‌تر از تصورات باشد. گسترش اخبار جعلی در این شبکه اجتماعی در موضوعات مختلفی از حمله روسیه به اوکراین گرفته تا واکسیناسیون کووید ۱۹ تا شورش ششم ژانویه ۲۰۲۱ توسط حامیان ترامپ در امریکا را شامل می‌شود. همچنین «نیوزگارد» در تحقیق خود متوجه شد تایپ کردن اصطلاحات برای جست‌وجوهایی ساده منجر به ظهور انبوهی از اخبار جعلی برای کاربر می‌شود. به عنوان مثال جست‌وجو با کلید واژه «تغییرات آب‌وهوایی» در تیک‌تاک مواردی مربوط به انکار این تغییرات را نشان می‌دهد. به گفته محققان نتایج جست‌وجو در این پلتفرم دو قطبی‌تر از گوگل هستند به‌طوری که جست‌وجو درباره انتخابات میان دوره مجلس امریکا از ۲۰ نتیجه، ۱۲ مورد شامل اظهارات جانبدارانه بودند. سخنگوی تیک‌تاک در بیانیه‌ای به موسسه «نیوزگارد» اعلام کرده اجازه انتشار محتوای خطرناک در پلتفرم‌اش را نمی‌دهد و آن را حذف می‌کند.

ویژه

درخشش آزادکاران ایران در مسابقات جهانی صربستان با حمایت همراه اول

تیم ملی کشتی آزاد کشورمان در مسابقات جهانی صربستان با کسب هفت مدال رنگارنگ نایب‌قهرمان شد. به گزارش اداره کل ارتباطات شرکت ارتباطات سیار ایران، رقابت‌های کشتی آزاد بزرگسالان جهان در شهر بلگراد صربستان شب گذشته (یکشنبه ۲۷ شهریور ۱۴۰۱)، به پایان رسید و تیم ایران با کسب دو مدال طلا، سه مدال نقره و دو مدال برنز نایب‌قهرمان شد. برای تیم ملی کشتی آزاد کشورمان، کامران قاسم پور در وزن ۹۲ کیلوگرم و رحمان عموزاد در وزن ۶۵ کیلوگرم موفق به دریافت مدال طلا شدند، محمد نخودی در وزن ۷۹ کیلوگرم، حسن یزدانی در وزن ۸۶ کیلوگرم و رضا اطری در وزن ۶۱ کیلوگرم مدال نقره گرفتند و یونس امامی در وزن ۷۴ کیلوگرم و امیرحسین زارع در وزن ۱۲۵ کیلوگرم به مدال برنز رسیدند. در رده‌بندی تیمی، پس از تیم ایالات متحده امریکا، تیم ایران با ۱۵۰ امتیاز در جایگاه دوم ایستاد و تیم ژاپن سوم شد. همراه اول به عنوان حامی رسمی تیم‌های ملی کشتی کشورمان، این موفقیت را به تمامی ایرانیان و ملی پوشان تبریک گفته است.

مجتمع فولاد مبارکه

آگهی فراخوان شرکت فولاد مبارکه
شماره ۱۴۰۱۴۰۰۰۷۳

نوع آگهی: مزایده
موضوع آگهی: شرکت فولاد مبارکه در نظر دارد محصولات جانبی خود (گازها) را از طریق مزایده عمومی به فروش برساند.
متن آگهی: شرکت فولاد مبارکه اصفهان در نظر دارد محصولات جانبی (گازها) خود را از طریق مزایده عمومی به فروش برساند علاقه‌مندان به شرکت در مزایده میتوانند جهت تهیه لیست اقلام و اسناد مزایده با شماره تلفن ۰۳۱۵۲۷۳۳۵۹۴ تماس حاصل فرمایند.
موارد مزایده: اکسیژن مایع - نیتروژن مایع - آرگون مایع
ضمنا متن آگهی در سایت های ذیل درج گردیده است.
مرکز اطلاعات مناقصات و مزایدات ایران به نشانی اینترنتی WWW.ariatender.com
مدارک مورد نیاز: طبق اسناد مزایده
نحوه دریافت مدارک: علاقه مندان به شرکت در مزایده میتوانند جهت تهیه لیست اقلام و اسناد مزایده با شماره تلفن ۰۳۱۵۲۷۳۳۵۹۴ تماس حاصل فرمایند.
مهلت ارسال مدارک: ۱۴۰۱/۰۷/۱۷ - لازم به ذکر است به پیشنهاداتی که بعد از تاریخ مذکور ارائه شود ترتیب اثر داده نخواهد شد
پیشنهادات واصله در روز دوشنبه ۱۴۰۱/۰۷/۱۸ در محل شرکت فولاد مبارکه گشایش و صورتجلسه خواهد شد سایر اطلاعات مورد نیاز در اسناد مزایده شرح داده شده است.
نحوه ارسال مدارک: پیشنهاددهندگان میبایست پیشنهادات خود را حداکثر از ساعت ۱۰ لغایت ۱۲ مورخ یکشنبه ۱۴۰۱/۰۷/۱۷ به آدرس اصفهان - کیلومتر ۷۵ جنوب غربی - شرکت فولاد مبارکه - ورود از درب زرین شهر - ساختمان مرکزی - واحد فروش اقلام مازاد اطلاعات
تماس با کارشناس: ۳۱۵۲۷۳۳۵۹۴
ارایه مدارک و سوابق هیچگونه حقی را برای متقاضیان ایجاد نخواهد کرد.

روابط عمومی شرکت فولاد مبارکه اصفهان
۱۴۰۱-۳۸

آگهی دعوت به مجمع سالیانه صندوق سرمایه گذاری سرآمد بازار
ثبت شده به شماره ۴۱۱۳۱ و شناسه ملی ۱۴۰۰۶۶۳۴۷۳۶

به اطلاع کلیه سهامداران ممتاز می‌رساند مجمع سالیانه صندوق سرمایه گذاری سرآمد بازار، در روز سه‌شنبه مورخ ۱۴۰۱/۰۷/۱۲ راس ساعت ۱۰:۰۰ به نشانی بلوار نلسون ماندلا، خیابان پدیدار، پلاک ۵۴، طبقه سوم با دستور جلسه به شرح زیر برگزار می‌گردد:
۱- استماع گزارش مدیر در خصوص وضعیت و عملکرد صندوق برای سال مالی منتهی به ۱۴۰۱/۰۴/۳۱
۲- استماع گزارش حسابرس در خصوص صورت‌های مالی حسابرسی شده سال مالی منتهی به ۱۴۰۱/۰۴/۳۱
۳- تصمیم‌گیری در خصوص تصویب صورت‌های مالی سال مالی ۱۴۰۱/۰۴/۳۱
۴- تعیین حسابرس صندوق برای سال مالی منتهی به ۱۴۰۲/۰۴/۳۱
۵- تعیین روزنامه کثیرالانتشار جهت درج آگهی‌های صندوق برای سال مالی منتهی به ۱۴۰۲/۰۴/۳۱
۶- سایر موارد در اختیار مجمع
برای کسب اطلاعات بیشتر به سایت https://saramadfund.ir مراجعه فرمایید.

شرکت سبدگردان سرآمد بازار
مدیر صندوق سرمایه گذاری سرآمد بازار

آگهی دعوت به مجمع سالیانه صندوق سرمایه گذاری اختصاصی بازارگردانی الگوریتم سرآمد بازار
ثبت شده به شماره ۵۲۳۴۸ و شناسه ملی ۱۴۰۱۰۳۸۴۸۴۶

به اطلاع کلیه سهامداران ممتاز می‌رساند مجمع سالیانه صندوق سرمایه گذاری اختصاصی بازارگردانی الگوریتم سرآمد بازار، در روز سه‌شنبه مورخ ۱۴۰۱/۰۷/۱۲ راس ساعت ۱۱:۰۰ به نشانی بلوار نلسون ماندلا، خیابان پدیدار، پلاک ۵۴، طبقه سوم با دستور جلسه به شرح زیر برگزار می‌گردد:
۱- استماع گزارش مدیر در خصوص وضعیت و عملکرد صندوق برای سال مالی منتهی به ۱۴۰۱/۰۴/۳۱
۲- استماع گزارش حسابرس در خصوص صورت‌های مالی حسابرسی شده سال مالی منتهی به ۱۴۰۱/۰۴/۳۱
۳- تصمیم‌گیری در خصوص تصویب صورت‌های مالی سال مالی ۱۴۰۱/۰۴/۳۱
۴- تعیین حسابرس صندوق برای سال مالی منتهی به ۱۴۰۲/۰۴/۳۱
۵- تعیین روزنامه کثیرالانتشار جهت درج آگهی‌های صندوق برای سال مالی منتهی به ۱۴۰۲/۰۴/۳۱
۶- سایر موارد در اختیار مجمع
برای کسب اطلاعات بیشتر به سایت https://smaf.expoenixfuhd.com مراجعه فرمایید.

شرکت سبدگردان سرآمد بازار
مدیر صندوق سرمایه گذاری اختصاصی بازارگردانی الگوریتم سرآمد بازار

اخبار

ترکیب هیات رییسه اتاق اصناف تهران مشخص شد

براساس ماده ۶ آیین نامه اجرایی انتخابات هیات رییسه اتاف اصناف تهران دیروز دوشنبه مورخ بیست و هشتم شهریور ماه برگزار شد و اعضای جدید هیات رییسه اتاق مشخص شدند. براساس این گزارش، اعضای اصلی هیات رییسه اتاق اصناف تهران به ترتیب آراء، علی توسطی با ۶۴ رای، حمیدرضا رستگار پور ۶۰ رای، محمدرضا فرجی ۵۹ رای، حسین علی اکبری ۵۶ رای، اسماعیل کاظمی ۵۴ رای انتخاب شدند. همچنین احمد ابوالحسنی (تولیدی) با ۴۴ رای وسیداحمد حسینی (توزیعی) با ۱۸ رای به عنوان اعضای علی البدل انتخاب شدند.

واردات طلا، پلاتین و نقره خام معاف از مالیات شد

واردات طلا، پلاتین و نقره به صورت خام از طریق مبادی رسمی گمرکی کشور از پرداخت عوارض گمرکی و هرگونه مالیات از قبیل مالیات عملکرد و ارزش افزوده معاف است و از نظر منشأ ارز مورد بررسی قرار نمی گیرد. به گزارش خبرگزاری تسنیم، داود منظور رییس کل سازمان امور مالیاتی در ابلاغیه‌ای اعلام کرد: با توجه به مصوبه اخیر مراجع قانونی، واردات طلا، پلاتین و نقره به صورت خام از طریق مبادی رسمی گمرکی کشور مجاز بوده و از پرداخت عوارض گمرکی و هرگونه مالیات از قبیل مالیات عملکرد و ارزش افزوده معاف است و از نظر منشأ ارز مورد بررسی قرار نمی گیرد. اعتبار این مصوبه از تاریخ ابلاغ (۱۴۰۱/۶/۲) تا پایان شهریور ماه سال ۱۴۰۲ است.

مهلت رفع تعهد ارزی رو به پایان است

رییس کنفدراسیون صادرات ایران می گوید صادرکنندگانی که تاکنون تعهد ارزی خود را ایفا نکرده‌اند فقط تا پایان شهریور مهلت دارند و در حال حاضر برنامه‌ای برای تمدید این زمان وجود ندارد. محمد لاهوتی در گفت‌وگو با ایسنا، اظهار کرد: بر اساس برنامه‌ریزی صورت گرفته از پیش، صادرکنندگانی که در سال‌های ۱۳۹۸، ۱۳۹۹ و ۱۴۰۰ صادرات داشته‌اند، ولی هنوز تعهد ارزی خود را ایفا نکرده‌اند تنها تا پایان شهریور ۱۴۰۱ زمان دارند که نسبت به این موضوع اقدام کنند. به گفته وی، این مهلت تاکنون دو یا سه بار تمدید شده و از این رو در حال حاضر برنامه‌ای برای تمدید وجود ندارد و ظرف سه روز آینده، باید تعهد ارزی ایفا شود. رییس کنفدراسیون صادرات ایران درباره خبرهایی که در روزهای اخیر درباره تمدید این زمان منتشر شده بود نیز توضیح داد: کمیته اقدام ارزی در روزهای گذشته یک مصوبه جدید داشت که تنها به کالاهای ورود موقت اختصاص دارد و شامل سایر بخش‌های صادراتی نمی‌شود. لاهوتی ادامه داد: بر اساس این مصوبه با توجه به اینکه برخی زیرساخت‌های لازم برای رفع تعهد ورود موقت فراهم نشده بود، اعلام شد که برای کالاهایی که از سال ۱۳۹۷ تا ۱۴۰۰ ورود موقت داشتند تا پایان مهر ماه و کسانی که در ۷ ماهه امسال ورود موقت داشتند تا پایان ۱۴۰۱ فرصت دارند و این مصوبه هیچ ارتباطی با دیگر کالاهای صادراتی ندارد و زمان نهایی رفع تعهد این کالاها همچنان پایان شهریور ماه خواهد بود.

مدادهای قاچاق همه چینی هستند

موسی فرزانیان رییس اتحادیه فروشندگان نوشت‌افزار در گفت‌وگو با ایلنا، با اشاره به افزایش تقاضا برای خرید لوازم تحریر در آستانه بازگشایی مدارس، گفت: در ۲ سال گذشته همه‌گیری بیماری کرونا باعث تعطیلی مدارس شد از این رو در این مدت بازار لوازم تحریر رونقی خاصی نداشت؛ اما بعد از اعلام رسمی بازگشایی مدارس و دانشگاه‌ها درخواست برای خرید این اقلام افزایش پیدا کرد. وی با بیان اینکه تولید لوازم تحریر در ۲ سال تعطیلی مدارس ۷۰ درصد افت کرد، افزود: سیستم تولید، توزیع و خرید لوازم تحریر فصلی است به این معنا که تولیدکننده باید در یک بازه زمانی مشخص یعنی در ماه‌های فروردین و اردیبهشت تولید و این اقلام را انبار کند تا بنکدار و عمده‌فروش بتواند در ماه‌های تیر و مرداد خرید و در بازار توزیع کند. این فعال صنفی ادامه داد: تکلیف بازگشایی مدارس در مرداد سال جاری مشخص شد؛ از این رو تولیدکنندگان در شیفت کاری اقدام به تولید کردند. رییس اتحادیه فروشندگان نوشت‌افزار با اشاره به سرمایه‌گذاری مناسب در تولید خودکار، گفت: در داخل کشور خودکار به میزان نیاز تولید می‌شود از این رو افزایش نرخ این قلم کالا بنا به تورم موجود در کشور حدود ۱۰ تا ۱۵ درصد افزایش پیدا کرد. اما شرایط برای تولید مداد متفاوت است چرا که بخشی از مواد اولیه آن وارداتی است از این رو انواع مداد در سال جاری نسبت به سال گذشته حدود ۳۰ تا ۳۵ درصد تغییر قیمت را تجربه کرد. فرزانیان بازار کاغذ ایران را در انحصار هندی‌ها معرفی کرد و افزود: ماده اصلی تولید دفتر کاغذ است و از آنجایی که کاغذ جزو کالاهای وارداتی است و در یک ماه اخیر حدود ۲۰ تا ۳۰ درصد قیمت آن گران شد به تبع آن قیمت دفتر نیز ۳۰ تا ۳۵ درصد افزایش قیمت را در بازار تجربه کرد؛ دلیل این افزایش قیمت را می‌توان به افزایش نرخ کاغذ در بازارهای جهانی و افزایش نرخ حمل و نقل نسبت داد. وی عرضه ماژیک به صورت قاچاق در بازار را تایید کرد و افزود: ماژیک در داخل کشور تولید نمی‌شود و چند کارخانه داخلی اقدام به تولید ماژیک و وایت‌برد می‌کنند که این کارخانه‌ها توان تولید ۳۰ درصد از نیاز بازار را دارند و این کمبود زمینه‌ها را برای قاچاق این قلم کالا هموار کرده است. به گفته این فعال صنفی؛ قاچاق در زمینه خودکار صفر است. اما در بخش مداد و دفتر کالای قاچاق وجود دارد و مدادهای قاچاق موجود در بازار همه چینی هستند. فرزانیان با بیان اینکه کاهش حجم نقدینگی روند ادامه کار را برای تولیدکنندگان دشوار کرده است، اذعان کرد: قیمت اجناس گران شده از این رو تولیدکننده توان مالی تولید در حجم زیاد و انبار کردن آن را ندارد.

بی رغبتی مردم به خرید خودرو

خودروهایی که هر روز گران می‌شود

تعادل |

در حال حاضر بازار خودرو متاثر از دلار و نوسانات قیمتی آن است. روند افزایش نرخ ارز هم باعث شده تا قیمت انواع خودروهای داخلی به یک ماه قبل برگشته و کاهش قیمت‌ها متوقف شود. البته قیمت دلار نیز کاملا متاثر از مذاکرات برجام است. از آنجایی که سیگنال‌های ارسال شده از طرف مذاکرات، مثبت نیست و به نظر نمی‌رسد که مذاکرات تا پایان سال به نتیجه برسد، چشم‌اندازی برای کاهش قیمت دلار و به تبع آن، قیمت خودرو وجود ندارد. از این رو، فعالان حوزه خودرو، پیش‌بینی می‌کنند که قیمت‌ها در اواخر پاییز یا اوایل زمستان با ۱۰ الی ۲۰ درصد افزایش همراه خواهد بود.

رصد معاملات در بازار خودرو

بازار این هفته خرید و فروش خودرو همانند هفته‌های گذشته شاهد نوسان قیمتی و رکود در معاملات است. نکته قابل توجه در بازار روند افزایش نرخ ارز است که این موضوع باعث شده تا قیمت انواع خودروهای داخلی به یک ماه قبل برگشته و کاهش قیمت‌ها متوقف شود. پیش از این به دلیل کاهش نرخ ارز و صفر شدن معاملات در بازار فروشندگان ترجیح می‌دادند خودروها را با قیمت پایین‌تری به فروش برسانند اما در شرایط فعلی گویا از این کار منصرف شده و خودرو در بازار شاهد افزایش قیمت است.

به گزارش تسنیم، در معاملات روز گذشته پراید ۱۱۱ همچنان با قیمت ۲۰۳ میلیون تومان مورد معامله قرار گرفت. همچنین ساینا اس ۲۱۵ میلیون تومان، کوئیک دنده‌ای ۲۰۰ میلیون تومان به فروش رسید. البته بررسی بازار نشان می‌دهد کوئیک آر نسبت به چند روز گذشته شاهد افزایش دو میلیون تومانی بوده و در بازار با قیمت ۲۰۸ میلیون تومان به فروش رسید؛ همچنین تیبا نیز شاهد رشد یک میلیون تومانی است و در بازار تیبا ۲ معمولی ۲۰۲ میلیون تومان مورد معامله قرار می‌گیرد. در محصولات ایران خودرو نیز قیمت‌ها نسبت به هفته گذشته شاهد رشد یک تا سه میلیون تومانی است. برهمین اساس پژو ۲۰۶ تیپ دو با قیمت ۳۰۰ میلیون تومان و سمندای اف سون ۳۴۷ میلیون تومان فروخته شد.

به گفته فعالان حوزه خودرو، خودروهایی که در این یکماه با کاهش جزئی همراه بودند، مجدد با جهش قیمت همراه شدند. سطح معاملات تقریبا به صفر رسیده و هیچ خرید و فروشی در بازار صورت نمی‌گیرد. هنوز خبری از ورود خودروهای خارجی منتشر نشده است و مردم در خریدهای خود دست نگه داشته‌اند. در نتیجه، به نظر می‌رسد در روزهای آینده نیز همین روند ادامه داشته باشد.

چهار سال از ممنوعیت واردات خودرو می‌گذرد و اتخاذ سیاست‌های دستوری در کنار انحصار، بازار و صنعت خودروی کشور را با مشکلات متعددی همچون رکود و افت کیفیت مواجه کرده است. حالا مسوولان وزارت صمت با آزادسازی واردات خودرو با محوریت واردات خودروی اقتصادی تلاش دارند تمام این مشکلات را برطرف کنند و قیمت خودرو در بازار کاهش یابد. بازاری که پس از بازگشت تحریم‌ها و تداوم سیاست‌های غلطی همچون قیمت‌گذاری دستوری روز به روز آشفته‌تر شده است و حالا طبق گفته‌های مسوولان وزارت صمت قرار است با آزادسازی واردات خودرو و ورود خودروهای اقتصادی به کشور از التهاب آن کاسته شود. گرچه تا پیش از شهریور واردات خودرو منوط به ابلاغ آیین‌نامه بود، اما پس از ابلاغ هم هر روز از شرط و شروط جدیدی برای ورود خودروهای خارجی به کشور رونمایی می‌شود.

سعید موتمنی، رییس اتحادیه نمایشگاه داران درباره تاثیر واردات خودرو بر رفع التهاب بازار خودرو در اظهاراتی گفته است: آیین‌نامه واردات خودرو صرفا کلیاتی از این طرح را مشخص کرده بود و بدون مشخص شدن تعرفه‌ها و سایر هزینه‌هایی که می‌تواند سربار واردات خودرو باشد نمی‌توان در خصوص تاثیر قطعی این واردات بر بازار و قیمت خودرو اظهارنظر کرد.

به عقیده وی اگر دولت تصمیم بگیرد خودروهای اقتصادی را با تعرفه صفر درصد وارد کند می‌توان گفت که واردات این خودروها تا حدودی می‌تواند بر قیمت خودروهای داخلی اثرگذار باشد. به این صورت که اگر خودروی ۱۰ هزار دلاری را با هزینه تمام شده ۱۳ هزار دلاری و دلار ۳۰ هزار تومانی در بازار بفروشیم قیمت ۳۹۰ تا ۴۰۰ میلیون تومانی آن می‌تواند تاثیر بسزایی در کاهش قیمت خودروهای داخلی داشته باشد. البته باید در نظر داشت حتی در صورتی که تعرفه واردات خودروهای ۱۰ هزار دلاری صفر باشد و این خودروها با قیمتی ۳۵۰ میلیون تومانی به بازار عرضه شوند، همچنان نمی‌توان از لفظ اقتصادی برای این خودروها استفاده کرد. مهدی دادفر، دبیر انجمن واردکنندگان پیشتر به اقتصادآنلاین گفته بود: خودروی اقتصادی تعریف مشخصی دارد و در سراسر دنیا باید بتوان با مجموع حقوق ۱ سال خودروی اقتصادی خرید که با حداقل قیمت ۳۵۰ میلیونی برای اینگونه خودروهای وارداتی نمی‌توان به آنها اقتصادی گفت.

یکی دیگر از دلایلی که دولت برای آزادسازی واردات به خصوص واردات خودروهای اقتصادی همواره مطرح کرده ترغیب خودروسازان به افزایش کیفیت با رفع انحصار و همچنین افزایش سطح کیفیت خودروهای به اصطلاح ارزان قیمت موجود در بازار بوده است.

به گفته رییس اتحادیه نمایشگاه داران، شرکت‌هایی همچون کیا و هیوندای برای حفظ برند تجاری خود معمولا از کیفیت خودروهای اقتصادی خود نمی‌کاهند و می‌توان از خودروهای اقتصادی وارداتی انتظار کیفیتی مطلوب داشت. سعید موتمنی همچنین در اظهارات خود با اشاره به این نکته که خودروهای وارداتی باید برای همه سلیقه‌ها مناسب باشند از اعمال سقف و محدودیت برای خودروهای وارداتی انتقاد کرد. حال از آنجایی که هنوز مشخص نیست که خودروهای وارداتی با چه قیمتی قرار است در بازار عرضه شوند، نمی‌توان گفت که کدام خودروها با آزادسازی واردات ارزان می‌شود. باید منتظر جزییات دقیق واردات بمانیم تا بتوانیم تاثیر آن را بر قیمت خودروهای موجود در بازار خودرو کشور بررسی کنیم. البته با توجه به انتقاداتی که به آیین‌نامه واردات خودرو وارد است، مجلس می‌گوید که توانایی ابطال آن را دارد. سخنگوی کمیسیون صنایع و معادن مجلس شورای اسلامی درباره آیین‌نامه واردات خودرو، به «ایسنا» گفته است: مجلس برای ساماندهی بازار خودرو، واردات را به تصویب رساند. انتظار داریم آیین‌نامه نوشته شده اهداف قانون‌گذار را مدنظر قرار دهد و در چهارچوب قانون مصوب مجلس باشد. البته بنده هنوز این آیین‌نامه را مطالعه نکرده‌ام، اما اگر آیین‌نامه چهارچوب قانون مصوب مجلس را زیر پا بگذارد مجلس می‌تواند آن را باطل کند. روح‌الله عباس‌پور تاکید کرده: ما در سال ۱۳۸۶ قانون حمایت از مصرف‌کننده خودرو را به تصویب رساندیم و قانون جدیدی که در مجلس برای ساماندهی بازار خودرو به تصویب رسیده است برای حمایت واقعی از مصرف‌کننده خودرو است. آیین‌نامه واردات خودرو نیز باید در چهارچوب قانون باشد در غیر این صورت قابل قبول نخواهد بود. مهدی عسگری، یکی دیگر از اعضای کمیسیون صنایع و معادن مجلس نیز در رابطه با آیین‌نامه واردات خودرو گفته است: این آیین‌نامه انتقال تکنولوژی، ارتقای کیفیت و رقابت جدی با محصولات داخلی را تأمین نکرده است. اظهارات عسگری در حالی است که سید رضا فاطمی امین وزیر صنعت، معدن و تجارت سه شرط را برای واردات خودرو، مطرح کرده که براساس آن اول آنکه خودرو باید نو باشد، دوم باید خدمات پس از فروش و نمایندگی رسمی داشته باشد و همراه با وارداتش انتقال فناوری صورت گیرد.

رییس اتاق تهران:

راه توسعه اقتصادی از بخش خصوصی می‌گذرد

رییس اتاق بازرگانی، صنایع، معادن و کشاورزی تهران گفت: اگر کشور به دنبال توسعه اقتصادی و رشد تجاری است، راهی جز نگاه به بخشی خصوصی وجود ندارد تا پایه اقتصاد مردم و دولت سیاست‌گذار باشد.

«مسعود خوانساری» در آیین اختتامیه پنجمین دوره جشنواره امین‌الضرب با بیان اینکه اقتصاد ایران دولتی و نفتی است. اظهار داشت: باید نگاه به بخش خصوصی متمرکز شود؛ زیرا کشورها از طریق توسعه اقتصادی به سلامت، رفاه و امنیت دست پیدا می‌کنند. به گزارش ایرنا، وی افزود: کشورهای جهان توانستند با توسعه اقتصادی به تمام جوانب رشد یک کشور دست پیدا کنند، در ایران نیز می‌توان با کمک بخش خصوصی به رشد بیشتری دست یافت. خوانساری خاطرنشان کرد: توسعه و رونق اقتصادی بدون رجوع به سوابق و استفاده از تجربیات گذشته نمی‌تواند اتفاق رخ دهد و جشنواره فرهنگی امین‌الضرب بر همین پایه شکل گرفت تا با نگاه به سابقه اقتصاد و تجارت، آینده را دنبال کنیم. رییس اتاق بازرگانی تهران با اشاره به اینکه اتاق بازرگانی تهران با سابقه ۱۳۸ ساله تشکیل، کهن‌ترین نهاد محسوب می‌شود، تاکید کرد: یکی از بنیان‌گذاران کارآفرین و تاجر امین‌الضرب بود که به همین دلیل این جشنواره نیز به آن نام‌گذاری شده است. وی با بیان اینکه جوانان نیز با وجود مشکلات با امید به این مسیر ادامه دهند، تصریح کرد: در دوره قحطی و نابه سامانی و تمام مشکلات تاریخی ایران در گذشته، مردان بزرگی بودند که مشکلات را به دوش بکشند و امروز نیز راه آنها ادامه دارد. خوانساری گفت: در این میان نباید نقش رسانه را نادیده گرفت که می‌تواند نقطه اتصال دولت و نهادهای مردمی باشد و با شرح اوضاع، توجه را به نقاط کور اقتصاد جلب کند. در پایان این آیین، برگزیدگان بخش‌های مختلف خبری معرفی شدند.

مدیرعامل سازمان اموال تملیکی:

مزایده خودروهای قاچاق از هفته آینده

مدیرعامل سازمان جمع‌آوری و فروش اموال تملیکی جزییات مزایده خودروهای رسوبی وارداتی را اعلام کرد. به گزارش ایسنا، عبدالمجید اجتهادی در نشست خبری جزییات تعیین تکلیف خودروهای رسوبی وارداتی، با اشاره به پرونده موسوم به ثبت سفارش در سال ۱۳۹۶، اظهار کرد: این پرونده در سال ۱۳۹۷ در دادگاه انقلاب تشکیل شد. ۱۰۶۲ خودروی خارجی صفر کیلومتر به دلیل مشکلات ثبت سفارش از گمرک ترخیص نشدند و برای جلوگیری از تضییع این خودروها که در شرایط خوبی نگهداری نمی‌شدند اجازه برگزاری مزایده به سازمان اموال تملیکی داده شد. وی در مورد جزییات خودروها توضیح داد: ۶۲ دستگاه لکسوس، ۴۵۹ دستگاه از خانواده هیوندا، ۱۵۴ دستگاه تویوتا، ۴۳ دستگاه پورشه، ۱۸۲ دستگاه کیا، ۱۵۲ دستگاه بی‌ام‌و، ۸ دستگاه بنز، یک دستگاه وولوو و یک دستگاه بی‌نام به مزایده گذاشته خواهد شد. اجتهادی با اشاره به دستور وزیر اقتصاد مبنی بر تعیین تکلیف خودروهای مذکور تا پایان مهرماه اظهار کرد: با توجه به اینکه مزایده به صورت الکترونیکی است، افرادی که قصد مشارکت در مزایده را دارند باید در سامانه ستادیران ثبت‌نام کرده و برای گواهی امضای الکترونیک اقدام کنند. سپس می‌توانند نوع خودرو را انتخاب کنند. مشخصات فنی خودروها، اینکه در کدام شهر و بندر قرار دارند از چهارشنبه ۶ مهرماه روی سایت اموال تملیکی قرار خواهد گرفت. وی افزود: تاریخ بازدید از خودروها هفتم تا ۱۲ مهر بوده و افراد بعد از بازدید باید پیشنهاد خود را ارایه کرده و همزمان با آن ۱۵ درصد قیمت خودرو را به عنوان ضمانت سپرده‌گذاری کنند. متقاضیان باید حتما توجه داشته باشند که سپرده مخصوص مزایده فوق‌العاده ۵۶۵ ثبت سفارش است. معاون وزیر اقتصاد با بیان اینکه اسامی برندگان مزایده در ۱۶ مهرماه اعلام می‌شود، گفت: افرادی که ضمانتنامه را سپرده کردند اما پشیمان شدند تا ساعت ۱۴ سیزدهم مهر ماه فرصت دارند با مراجعه به سایت ستادیران انصراف خود را اعلام کنند. اجتهادی با بیان اینکه خودروهای بالای ۲۵۰۰ سی‌سی در لیست این خودروها قرار ندارند، اظهار کرد: همچنین هیچ سرقتی از این خودروها صورت نگرفته است. این خودروها برای فروش داخل بوده و شماره‌گذاری ملی می‌شود. اشخاص حقیقی با کد ملی و اشخاص حقوقی با کد اقتصادی می‌توانند در این مزایده شرکت کنند. وی با بیان اینکه منابع حاصل از فروش این خودروها به خزانه دولت واریز می‌شود، عنوان کرد: اگر برای این خودروها رای برائت صادر شود، منابع از خزانه به حساب‌هایی که قوه قضاییه تعیین می‌کند واریز خواهد شد. معاون وزیر اقتصاد در مورد تحویل خودروها نیز گفت: برندگان تا سه روز بعد از مزایده فرصت دارند برای تسویه مراجعه کرده و خودرو را تحویل بگیرند. به گفته اجتهادی برای افراد محدودیتی وجود ندارد و یک فرد می‌تواند در مزایده چند خودرو شرکت کند. قیمت‌گذاری خودروها توسط هیات سه نفره از کارشناسان رسمی دادگستری انجام گرفته و قیمت پایه در سایت ذکر خواهد شد. وی با بیان اینکه خودروها متعلق به چند فرد و چند شرکت است، در مورد دلیل توقیف آنها توضیح داد: اتهام جعل ثبت سفارش بوده که قاچاق تلقی می‌شود. تعداد زیادی خودرو و ماشین آلات سنگین راه‌سازی هم توقیف شده است که باید تعیین تکلیف شوند. به گفته معاون وزیر اقتصاد اگر خودرویی در این مزایده به فروش نرفت، دوباره به مزایده گذاشته خواهد شد. اجتهادی همچنین تاکید کرد که مالکان خودروها هم می‌توانند در مزایده شرکت کنند.

خبر

اتاق به دیپلماسی اقتصادی نگاه ابزاری ندارد

دبیر کل کمیته ایرانی اتاق بازرگانی بین‌الملل می‌گوید: دیپلماسی اقتصادی فقط انتخاب رایزن نیست، رایزن بازرگانی یکی از ابزارهای لازم در این حوزه است. اتاق بازرگانی هم به دیپلماسی اقتصادی به عنوان یک استراتژی توجه دارد. به گزارش ایسنا، محمد خزاعی اظهار کرد: دیپلماسی اقتصادی امروز نه تنها در ایران بلکه در دنیا مطرح است و در بسیاری از کشورهای دنیا به عنوان یک مساله استراتژیک به آن نگاه می‌کنند. برای همین سازوکارهایی برای آن فراهم شده و دستگاه‌هایی را متولی این کار کرده‌اند. وی در تعریف مفهوم دیپلماسی اقتصادی گفت: استفاده از ابزار سیاسی برای تأثیرگذاری بر مناسبات اقتصادی، به نفع منافع ملی در هر کشوری و بالعکس استفاده از ابزار اقتصادی، مناسبات اقتصادی، سازمان‌ها و مجامع بین‌المللی، سازوکارهای داخلی برای تأثیرگذاری بر مناسبات سیاسی و همچنین کسب منافع بیشتر برای هر کشور است. شاید تأثیرات عوامل اقتصادی بر مناسبات سیاسی در چند دهه گذشته به مانند امروز خیلی خود را نشان نداده بود، اما شاهد هستیم که از نیمه‌های قرن بیستم به این طرف، توجه به این مقوله شدت پیدا کرد. سازمان‌های بین‌المللی تأسیس شدند. اتحادیه‌های منطقه برای بحث مناسبات اقتصادی مطرح شدند. گروه‌های متعددی در دنیا به وجود آمدند. از گروه بیست بگیرید تا گروه هفت، گروه هشت و گروه‌های دیگری که نگاه جدی به مقوله اقتصاد در دنیا داشتند و تأثیرات اقتصادی بر مناسبات سیاسی؛ بنابراین در یک جمله کوتاه، تأثیر و تأثر عوامل اقتصادی بر مناسبات سیاسی و مراودات بین‌المللی و دو جانبه در جهت منافع ملی کشورها و همین طور رعایت ملاحظات و مناسبات سیاسی بر مراودات تجاری و اقتصادی. دبیر کل کمیته ایرانی اتاق بازرگانی بین‌الملل با اشاره به اهمیت پیگیری دیپلماسی اقتصادی در وزارت خارجه، بیان کرد: توجه به مسائل اقتصادی در وزارت امور خارجه، همیشه دغدغه وزرای ذی‌ربط بوده است. من به یاد دارم که در زمان آقایان ولایتی، خرازی و دیگر وزرای امور خارجه مساله سفرا و نقش آنها در مناسبات اقتصادی مطرح بوده است. از طرفی بحث تأسیس معاونت دیپلماسی اقتصادی یک اقدام ارزشمند بود و الآن هم به همان قوت دنبال می‌شود؛ ولی نکته‌ای که در این جا وجود دارد، این است که تأثیرگذاری معاونت اقتصادی یا دیپلماسی اقتصادی در وزارت خارجه به تنهایی نمی‌تواند پاسخگوی انتظارات و نیازهای کشور باشد. خزاعی به سایت اتاق ایران گفت: ما نباید تصور کنیم که فقط وزارت خارجه می‌تواند بر بحث دیپلماسی اقتصادی تأثیرگذار باشد. وزارت خارجه به عنوان یک اهرم بسیار مهم که باید نقش ایفا کند در تنظیم مناسبات، حضور دارد و باید باشد؛ اما واقعیت این است که دستگاه‌ها و نهادهای دیگر، فضای عمومی سیاسی-اقتصادی کشور، مناسبات دیگر، مجامع و سازمان‌هایی که سایر وزارت خانه‌ها در آن عضو هستند، مثل وزارت امور اقتصادی و دارایی، وزارت کار و امور اجتماعی، وزارت جهاد کشاورزی و حتی وزارت ورزش و جوانان و سایر نهادها، همگی بر بحث دیپلماسی اقتصادی تاثیرگذار هستند. حتی NGOها و نهادهای عمومی و دیپلماتیک می‌توانند در این مسیر تاثیرگذار باشند.

ویژه

تبدیل ۱۱۳۰۰ متر شبکه سیمی توزیع برق به کابل خودنگهدار در سطح شهرستان اردل

به منظور تامین وارایه برق پایدار و رفاه مشترکین برق، ۱۱۳۰۰ متر شبکه سیمی در سطح شهرستان اردل به کابل خودنگهدار تبدیل شد. به گزارش روابط عمومی شرکت توزیع نیروی برق چهارمحال وبختیاری مهندس مجید فرهزاد مدیرعامل این شرکت در تشریح خبر گفت: پروژه تبدیل شبکه سیمی به کابل خودنگهدار به طول ۱۱۳۰۰ متر در سطح شهر اردل، منطقه الیکوه و روستای سرزرد این شهرستان با صرف ۲۰ میلیارد ریال اعتبار اجرا و به بهره‌برداری رسید. وی در ادامه افزود: در اجرای این پروژه ۴۵ پایه برق‌رسانی جدید نصب و ۳۴ پایه برق رسانی جابه‌جا شد. مجید فرهزاد هدف از اجرای این طرح را کاهش تلفات انرژی، رفع افت ولتاژ احتمالی، پیشگیری از سرقت شبکه‌های سیمی، رفع حریم تاسیسات برق و بهبود مبلمان شهری عنوان کرد.

سومین جلسه کمیته ایمنی آب شهرستان اراک برگزار شد

کمیته ایمنی آب شهرستان اراک در سال جاری، در امور آب و فاضلاب این شهرستان با حضور مدیران و کارشناسان دستگاه‌های مختلف تشکیل جلسه داد. به گزارش روابط عمومی شرکت آب و فاضلاب استان مرکزی در این جلسه که در روز شنبه ۱۹ شهریورماه برگزار گردید مدیران و کارشناسانی از شرکت آب و فاضلاب استان، شرکت آب منطقه‌ای، جهاد کشاورزی، شهرداری، دانشگاه علوم پزشکی، محیط زیست، شرکت ملی پخش فرآورده‌های نفتی، سازمان صنعت و معدن، دفاتر شهری و روستایی استانداری و سازمان برنامه و بودجه، در خصوص موضوعات مهم ایمنی آب گفت‌وگو کردند. در این جلسه مواردی چون پیشرفت فیزیکی پروژه تصفیه خانه روان آب‌های سطح شهر توسط شهرداری و بررسی آلاینده‌های حوضه آبریز سد کمال صالح از سوی شبکه بهداشت و سازمان صمت مورد بحث و تبادل نظر قرار گرفت.

تعادل

WWW.TAADOLNEWSPAPER.IR | سه‌شنبه ۲۹ شهریور ۱۴۰۱ | ۲۳ صفر ۱۴۴۴ | سال نهم | شماره ۲۳۱۵ | Tue. September 20. 2022

صاحب امتیاز: موسسه رسانه نگاران خوب اندیش
مدیر مسوول: حجت طهماسبی
سردبیر: حجت طهماسبی
نشانی: خیابان ستارخان - خیابان کوثر دوم - بن بست مینو
تلفن: ۶۶۴۲۰۷۶۹ - نمابر: ۶۶۴۲۰۴۱۷
چاپ: همشهری ۲ - توزیع: نشر گستر امروز - تلفن: ۶۱۹۳۳۰۰۰
سازمان شهرستان‌ها: ۶۶۱۲۶۰۸۸
اذان ظهر: ۱۲:۵۸ | اذان مغرب: ۱۹:۲۴ | اذان صبح فردا: ۵:۲۵
info@taadolnewspaper.ir
مرامنامه اخلاقی روزنامه تعادل در وبسایت رسمی روزنامه در دسترس است

خبر روز

۱۸ فوتی و شناسایی ۷۲۶ بیمار جدید کرونا در کشور

بر اساس اعلام وزارت بهداشت ۷۲۶ بیمار جدید مبتلا به کووید ۱۹ در کشور شناسایی شده و ۱۸ بیمار نیز جان خود را از دست دادند. بر اساس معیارهای قطعی تشخیصی، ۷۲۶ بیمار جدید مبتلا به کووید ۱۹ در کشور شناسایی و ۱۳۱ نفر از آنها بستری شدند. مجموع بیماران کووید ۱۹ در کشور به ۷ میلیون و ۵۴۳ هزار و ۵۴۸ نفر و مجموع جان باختگان این بیماری، به ۱۴۴ هزار و ۳۱۹ نفر رسید. تا کنون ۷ میلیون و ۳۲۱ هزار و ۴۵۸ نفر از بیماران، بهبود یافته و یا از بیمارستان‌ها ترخیص شده‌اند. همچنین در حال حاضر هیچ شهرستانی در وضعیت قرمز قرار ندارد. ۲۰ شهرستان نیز در وضعیت نارنجی، ۲۵۷ شهرستان در وضعیت زرد و ۱۷۱ شهرستان در وضعیت آبی قرار دارند. ۲۴۹ نفر از بیماران مبتلا به کووید ۱۹ در بخش‌های مراقبت‌های ویژه بیمارستان‌ها تحت مراقبت قرار دارند.

قانون رتبه بندی معلمان اسیر سناریوی بارگذاری مدارک

رفاه نسبی حق تمام معلمان است

گزارش

تعادل | ۱۵ سال است که معلمان به انتظار اجرایی شدن طرح رتبه بندی مانده‌اند، ۵ سال اول که به کش و قوس‌های تصویب طرح گذشت و ۱۰ سال بعد از آن هم به اما و اگرهای اجرایی شدن. معلمان بارها و بارها برای به دست آوردن این حق قانونی خود اعتراض کردند، بارها و بارها از وزارت آموزش و پرورش خواستند که این طرح را اجرایی کند. بسیاری از معلمان آنقدر زیر فشار اقتصادی بودند که حتی کیفیت آموزشی که به دانش‌آموزان هم می‌دادند، به طرز چشمگیری پایین آمده بود. بالاخره هر چه باشد آنها هم انسان هستند، در این کشور زندگی می‌کنند، آنها هم دچار مشکلات اقتصادی و معیشتی می‌شوند، آنها هم مجبور به پرداخت هزینه‌های درمانی‌اند. نمی‌توان انتظار داشت که با وجود تمام این مشکلات بتوانند کارشان را به نحو احسن انجام دهند. اما از اواخر شهریور ۱۴۰۰ بود که قول اجرایی شدن قانون رتبه بندی به معلم داده شد. این قول چندان دوام نیاورد، باز هم اما و اگرها، باز هم سیاست یک بام و دو هوا باعث شد تا این بار وزارت آموزش و پرورش برای عقب انداختن اجرایی شدن این طرح ترفند تازه‌ای از آستین بیرون بیاورد، «ثبت سوابق حرفه‌ای در سایت مربوطه»! اما هیچ کدام از مسوولان به این مساله فکر نکردند که هر معلمی از اولین روز استخدام تمام سوابقش در آموزش و پرورش به ثبت می‌رسد، هر سال این سوابق به روز رسانی می‌شوند و در واقع هیچ احتیاجی به این دوباره کاری برای معلمان نیست. البته که مساله ثبت سوابق نبود، مساله خرید وقت بود برای عقب انداختن اجرای قانونی که معلمان ۱۵ سال است چشم انتظار اجرایی شدن آن مانده‌اند.

از معلمان شهری تا معلمان حاضر در مناطق محروم

فرقی نمی‌کند، در تهران بزرگ درس بدهی یا در دور افتاده‌ترین روستاهای کشور مشغول به تدریس دانش‌آموزان باشی، به هر حال همیشه باید برای گرفتن حق و حقوقت فریاد بزنی. اینکه حالا معلمان شهرهای بزرگ دسترسی بهتری به وزارتخانه و سازمان‌های زیر مجموعه آن دارند، اما معلمانی که در مناطق دور افتاده با اندک عایدی و تنها با عشق مشغول تدریس هستند، تکلیفشان چه می‌شود. تا کی قرار است برای اینکه بتوانند از رفاه نسبی برخوردار باشند تا بتوانند تمام وقت و ذهن خود را برای تربیت نسل آینده کشور بگذارند، انتظار بکشند. وزیر آموزش و پرورش طی یک سال گذشته تنها کاری که کرده سخنرانی و شعار و وعده بوده است. اما آیا این‌ها می‌تواند مشکلات بی‌شمار معلمان را حل کند؟!

بعد از دکترها اینبار نوبت معلم‌هاست که ترک خدمت کنند

مساله آنقدر بزرگ است که هر کسی می‌تواند با اندک دانشی در این باره میزان مشکلات را بسنجد و راهکارهایی را ارایه دهد، اما نکته غیر قابل درک بی توجهی مسوولان به همین مشکلات موجود است. سیما عطاری، دبیر یکی از دبیرستان‌ها در این باره به «تعادل» می‌گوید: این‌ها باور نمی‌کنند که معلمان در مضیقه‌های مالی شدید قرار دارند، متاسفانه وزارت آموزش و پرورش اصلا به این مساله توجهی ندارد، در حالی که همین بی توجهی‌ها باعث می‌شود تا معلمان دلزده شده و شغل خود را رها کنند. متاسفانه همین الان که اکثر مسوولان در مورد کمبود پزشک در کشور هشدار می‌دهند، کسی به کمبود معلم‌ها فکر نمی‌کند. در حالی که توجه به حرفه معلمی باید اولویت اول هر کشوری باشد، تا وقتی معلم‌ها نباشند، تعلیم و تربیتی صورت نگیرد، پیشرفتی در جامعه ایجاد نمی‌شود.

او می‌افزاید: حالا اما کار معلم‌ها به جایی رسیده که حتی سر کلاس درس هم به دنبال فرصتی می‌گردند تا هزینه‌های زندگی شان را محاسبه کنند. نمی‌توانند تمام حواس و تمرکز خود را روی درس بگذارند. این هم به سیستم آموزشی لطمه می‌زند هم به دانش‌آموز و هم به کارایی معلم. تا کی قرار است ما با فکر اجاره خانه و معیشت سر کلاس‌های درس حاضر شویم. تا کی قرار است معلم‌ها برای اینکه پول بیشتری کسب کنند، بیشتر از توانشان کار کنند، شاگرد خصوصی بگیرند و ....

این دبیر ادبیات می‌گوید: گفته‌اند مدارکتان را بارگذاری کنید، با کدام اینترنت، با کدام سیستم. همان سایتی که معرفی کرده‌اند حداقل یک ماه اول کلی مشکل داشت و هیچ معلمی نمی‌توانست به آن وارد شود، بعد هم که وارد می‌شوی، مدام اینترنت قطع و وصل می‌شود و این کار به یک پروسه زجر آور تبدیل شده است. سوابق همه ما در آموزش و پرورش موجود است، چرا می‌خواهند کاری کنند که عطای رتبه بندی را به لقایش ببخشیم و بی خیال آن بشویم.

مصائب بارگذاری مدارک در سامانه رتبه‌بندی معلمان

یعقوب ذاکری یکی از معلمان چند پایه در روستای خشک آباد، شهرستان میناب نیز درباره بارگذاری مدارک در سامانه رتبه‌بندی می‌گوید: در روزهای اول به دلیل اشکال و اختلال در اینترنت به سایت دسترسی نداشتیم البته در برخی از مناطق دور افتاده دکل اینترنت هم وجود ندارد که بتوان مدارک را بارگذاری کرد اما با این وجود معلمان تلاش می‌کنند تا بتوانند حق خود را بگیرند. حدود ۴ روز پیش کتاب‌هایی که نوشته بودم در سایت بارگذاری کردم اما متاسفانه فایل بارگذاری نمی‌شد به ما در گروه اعلام شد که سایت هک شده است اما در نهایت توانستم فایل‌های خود را بارگذاری کنم.

او می‌افزاید: اطمینان دارم که این بارگذاری مدارک در سامانه رتبه‌بندی بی‌فایده است و تنها سابقه، گواهی‌های ضمن خدمت و مدرک فرهنگیان، در رتبه بندی موثر است. اگر به معلمان توجه نشود آنان از سیستم آموزشی خارج می‌شوند و در خارج از بدنه وزارت آموزش و پرورش به اهداف خود می‌رسند زیرا عملگراها در هر جایی که به نفع آنان باشد، خدمت می‌کنند. به نظر من اکنون نیازی نبود سیستمی برای رتبه بندی در نظر گرفته شود تا معلمان هزینه و وقت خود را برای بارگذاری مدارک صرف کنند زیرا سابقه معلمان برای مجموعه آموزش و پرورش مشخص است. ذاکری می‌گوید: ما توقع زیادی از وزارت آموزش و پرورش نداریم اما آنچه که مهم است تحقق عدالت آموزشی است. در ابتدا باید معیشت معلمان اصلاح و سپس بحث کیفیت بخشی برای معلمان در نظر گرفته شود. در رتبه بندی معلمان به مدارس چندپایه توجه نشده است لازم است در رتبه بندی این امر در نظر گرفته شود زیرا به افزایش انگیزه معلمان چندپایه کمک می‌کند. از سوی دیگر ضروری است مشخص شود که بحث بارگذاری مدارک و هیات‌های ممیزه برای سال‌های بعد نیز وجود دارد؟ پیش‌بینی شرایط برای سال‌های بعد نیز اهمیت دارد که باید به معلمان اعلام شود. البته می‌دانیم یکی از اولویت‌های دولت‌ها باید توجه به فرهنگیان باشد و در همین راستا رتبه‌بندی معلمان اجرا می‌شود. موضوع رتبه‌بندی معلمان باید منجر به ارتقای کیفیت آموزش نیز شود.

۲۹ سال تدریس رایگان برای کودکان روستا

سیف‌الله آجورلو معلم متعهد آموزشگاه دارالتوحید روستای گل‌زمین در ۱۵۰ کیلومتری قزوین است که با وجود ۳۳ سال سابقه کاری شوق معلمی او را هر روز راهی کلاس درس می‌کند. این معلم فداکار در تمام ۳۳ سال سابقه خود به صورت دو شیفت در مدرسه حضور پیدا کرده که ۲۹ سال را هم در شیفت دوم رایگان تدریس کرده و حق الزحمه‌ای دریافت نکرده است. آجورلو هدف خود از این اقدام خدا پسندانه و جهادی را خدمت به دانش‌آموزان روستا می‌داند که از امکانات زیادی بهره مند نیستند. اکنون که کلاس‌ها به صورت مجازی اداره می‌شود و دانش‌آموزان این روستا به دلیل نداشتن اینترنت باید از تحصیل جا بمانند، این معلم فداکار تصمیم گرفته کلاس‌های خود را در شیفت‌های بعدازظهر هم برگزار کند و بابت آن هیچ مزد و حقوقی دریافت نمی‌کند. او درباره رتبه‌بندی که یکی از موضوعات انگیزشی به کار معلمان است به خبر آنلاین می‌گوید: من در یک روستای دورافتاده مشغول تدریس به دانش‌آموزان هستم؛ در روستا اینترنت نداریم و باید برای بارگذاری مدارک رتبه بندی در سامانه مورد نظر به بالای کوه برویم من تاکنون نتوانستم مدارک خود را در سامانه بارگذاری کنم. این معلم با سابقه می‌افزاید: ۳۴ سال سابقه تدریس دارم باید از کجا مدارک دهه ۷۰ یا ۸۰ خود را پیدا و در سامانه بارگذاری کنم؟! او با اشاره به استرس همکاران فرهنگی برای بارگذاری مدارکشان در سامانه رتبه‌بندی تاکید می‌کند: آموزش و پرورش می‌توانست از این بهتر درباره رتبه‌بندی تصمیم بگیرد تا معلمان به آرامش برسند و شهریورماه آنان خراب نشود.

انتظار ادامه دارد

علیرغم اینکه قرار بود از شهریور ۱۴۰۰ قانون رتبه بندی اجرایی شود، اما این قانون حالا که شهریور ۱۴۰۱ را پشت سر می‌گذاریم هنوز به مرحله اجرا نرسیده و وزارتخانه منتظر است تا معلمان مدارک خود را بارگذاری کنند. حال باید دید آیا بعد از بارگذاری که البته انجام آن هم کار چندان راحتی نیست، چون یک روز سایت را هک می‌کنند و روز دیگر اینترنت قطع می‌شود و روز بعد سرعت اینترنت پایین است و .... بالاخره این طرح بعد از اتمام این پروسه کسالت آور و البته غیر ضروری به مرحله اجرا می‌رسد یا نه؟!

ادامه از صفحه اول

مسوولان این بار نوبت شماست تاب آوری کنید

کار خطایی انجام شده است، خطایی که ابعاد بسیار گسترده‌ای دارد.

شما وقتی عواطف و احساسات میلیون‌ها نفر را هدف قرار می‌دهید باید خود را برای عواقب آن آماده کنید، اما این آمادگی باید از جنس رافت و گذشت باشد، نه ادامه همان خشونت. باید کسانی این میان باشند تا پاسخی برای چراهای بی‌شمار مردم داشته باشند، باید با این مردم که سال‌هاست با تمام مشکلات موجود تاب آوری کرده‌اند، کنار آمد، اگر قرار است جایی مسوولان نسبت به مردم تاب آور باشند، الان دقیقا همان زمان است. حالا نوبت مسوولان است که در مقابل خشم مردم تاب آوری کنند.

از اظهارنظرهای غیر کارشناسی بپرهیزید، وقتی پزشکی قانونی زمان اعلام علت مرگ را ۳ هفته دیگر اعلام کرده چرا باز هم افراد بدون تخصص در این زمینه نظر می‌دهند و مدام می‌خواهند به مردم بقبولانند که واقعیت چیز دیگری است؟ چرا باید برخی مقامات به جای اینکه از مردم به خاطر این قصور عذرخواهی کنند، مدام آنها را با قانون تهدید می‌کنند.

مرگ این دختر جوان میلیون‌ها نفر را ناراحت و سوگوار کرده است، بگذارید سوگواری کنند. بگذارید در کنار هم برای این جان از دست رفته هزله بخوانند، چه ایرادی دارد شما هم کمی تاب آوری کنید در مقابل در تمام این سال‌هایی که ما تاب آوری کردیم.

کمی آن شمشیرهای تیز تهدیدتان را غلاف کنید، شما نمی‌دانید وقتی مانع این سوگواری می‌شوید، چه میزان به مردم آسیب می‌زنید.

این بار هم تمام این اتفاقات به دلیل عدم توجه به شایسته سالاری در کشور رخ داده است. این موضوع مهم است اما هیچ کس به آن توجه نمی‌کند.

تقویت سفته‌بازی در بازار

به صورت الگوریتمی این کار را انجام می‌دهند. معاملات الگوریتمی بهترین شرایط را می‌تواند برای بازارگردان‌ها ایجاد کرده و شرایط را بهتر کند به شرطی که بتوانند تعهدات خود را انجام دهند.

همچنین در صورتی که معاملات الگوریتمی با مشکل مواجه نشود و همه بازارگردان‌ها بتوانند از آن استفاده کنند همین مقدار هم کافی است اما اگر فراهم نشود شاید تعداد بازارگردان بیشتری بتواند به بازار کمک کند.

روی خط خبر

۳۲ هزار روانشناس در نوبت دریافت مجوز

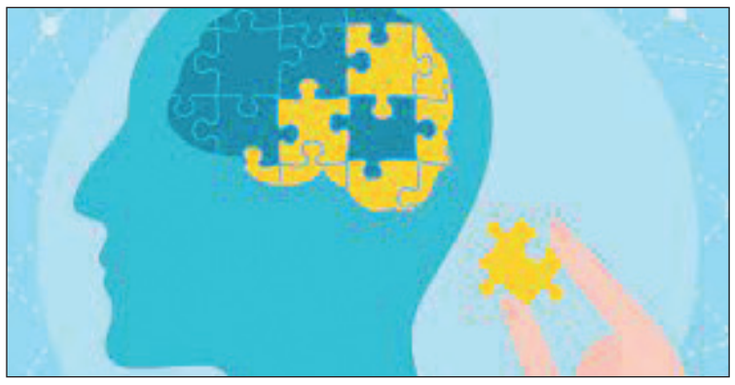

بازرس سازمان نظام روانشناسی با اشاره به اینکه این سازمان ۴۰ هزار عضو دارد، گفت: متأسفانه فقط ۸ هزار روانشناس و مشاور، مجوز فعالیت دارند. ناصر قراملکی، در نشست خبری که به موضوع تخلفات و عملکرد سازمان نظام روانشناسی برگزار شد، افزود: ۱۸ سال است که مجمع سازمان نظام روان‌شناسی برگزار نشده و طی این مدت مکاتبات و تذکرات زیادی داده شده اما متأسفانه اتفاق خاصی رخ نداده است. او ادامه داد: بالاترین رکن نظام روانشناسی مجمع عمومی است که شامل همه اعضای کانون است و طبق قانون هر ساله باید اجرا شود و گزارش سالانه نیز ارایه گردد اما متأسفانه همکاران ما ۱۸ سال است که این مجمع را برگزار نکرده‌اند. بازرس سازمان نظام روانشناسی با تأکید بر اینکه از سال ۹۵ عضو هیات بازرسان شدیم، گفت: واجب بودن برگزاری مجمع را بیان کردیم اما متأسفانه از شورای مرکزی همکاری ندیدیم و به همین دلیل موضوع به مجلس و سازمان بازرسی کشیده شد و موفق شدیم بعد از ۱۸ سال، سال گذشته این مجمع را برگزار کنیم و قرار شد حداکثر تا تیرماه سال بعد گزارش حسابرسی آماده شود و حداکثر تا شهریورماه مجمع عمومی برگزار شود که متأسفانه نشد. بازرس سازمان نظام روانشناسی تأکید کرد: طبق قانون فقط به روانشناسان و مشاوران مورد تأیید پروانه می‌دهند که حداقل کارشناسی ارشد داشته باشند اما متأسفانه بعد از گزارش‌هایی که به ما رسیده نشان می‌دهد که غیر روانشناسان و مشاوران نیز پروانه فعالیت دریافت کرده‌اند. قراملکی با تأکید بر اینکه ۳۲ هزار عضو باقیمانده از یک روز تا ۱۲ سال در نوبت دریافت مجوز به سر می‌برند، تصریح کرد: برای برخی افراد خاص سریعاً پروانه صادر می‌شود. بنابراین مشکل زمانی برای صدور پروانه وجود ندارد و فقط شرط و شروط برای افرادی است که دور هستند و به آنها ظلم می‌شود. به گفته وی، حداکثر دو سال زمان می‌برد تا تعداد پشت نوبتی‌ها به صفر برسد که اصلاً کار سختی نیست و با یک ساز و کار مشخصی می‌توان به نتیجه رسید.

احتمال بروز پیک جدید کرونا در اواخر پاییز

دبیر انجمن متخصصان عفونی کشور با اشاره به احتمال بروز پیک جدید کرونا در اواخر پاییز خواستار توجه به واکسیناسیون گسترده دانش‌آموزان و تهویه کلاس‌ها شد. آمتیس رمضانی با اشاره به بازگشایی مدارس اظهار کرد: اگرچه در زمینه بیماری کرونا در حال حاضر چشم‌انداز خوبی وجود دارد و پس از دو سال و نیم به وضعیت مناسبی نزدیک می‌شویم، اما با این حال این احتمال هم وجود دارد که پس از بازگشایی مدارس و دانشگاه‌ها در اواخر پاییز یک پیکی از بیماری با افزایش موارد مثبت و بستری داشته باشیم. او ادامه داد: با وجود این شرایط باید مدارس را باز کرد و بیش از این نیز نباید آموزش را آنلاین پیش برد. مدارس علاوه بر آموزش محل ارتقای روابط اجتماعی کودکان بوده و در این دو سال هم کشور ما و هم بسیاری از کشورهای جهان دچار آسیب شده‌اند. این متخصص عفونی با تأکید بر اینکه یک بازگشایی امن برای دانش‌آموزان نیاز است، گفت: باید کاری کرد که هم این پیک را با خیال راحت پشت سر بگذاریم و هم اینکه دانش‌آموزان هم آسیب نبینند. در این راستا واکسیناسیون بهترین کاری است که می‌توان انجام داد. اگرچه نمی‌توان آن را اجباری کرد. بین خانواده نگرانی‌های زیادی در مورد واکسن کودکان وجود دارد به همین دلیل نمی‌توان هیچ خانواده‌ای را مجبور کرد کودک خود را واکسینه کنند. با این حال خوشبختانه تا امروز گزارشی از عوارض واکسن در میان کودکان گزارش نشده است. او یادآور شد: در حال حاضر بسیاری از کودکان قبل از ورود به مدرسه بسیاری از واکسن‌ها را دریافت می‌کنند و این احتمال وجود دارد که برای واکسن کرونا هم در آینده چنین اتفاقی رخ دهد.

رویداد

تصادفات عامل ۵۲ درصد از تلفات یوزپلنگ

۵۰ درصد تلفات حیات وحش و ۵۲ درصد تلفات یوزپلنگ آسیایی ناشی از تصادفات جاده‌ای بوده است. مرضیه موسوی، کارشناس پستانداران گوشتخوار دفتر حفاظت و مدیریت حیات وحش سازمان حفاظت محیط زیست به ارایه آماری از تلفات یوزپلنگ آسیایی - که گونه‌ای در معرض خطر انقراض است - اشاره و اظهار کرد: ۳۸ مورد برای تلفات یوزپلنگ آسیایی ثبت شده که از این تعداد ۱۹ فرد یوز بر اثر تصادفات جاده‌ای بوده و تنها هشت فرد آن مربوط به جاده عباس آباد است. شش مورد در جاده یزد به کرمان و در منطقه کالمند - بهادران رخ داده است. یک مورد جاده بافق - بهاباد، یک مورد در جاده سنخواست - جاجرم در منطقه دره انجیر میاندشت، یک مورد در پناهگاه دربند راور در استان کرمان و یک مورد نیز در جاده نایبندان بوده است. موسوی با اشاره به اینکه بیشترین تلفات جاده‌ای یوز در جاده عباس آباد گزارش شده است، توضیح داد: توران یک منطقه زادآور و زیستگاهی مهم برای یوزپلنگ است، به همین دلیل بیشترین تلفات در این جاده بوده است. سال‌ها قبل در جاده کالمند - بهادران نیز تلفات جاده‌ای یوز را داشته‌ایم اما در حال حاضر دیگر یوز در آن منطقه نداریم که اگر داشتیم به طور قطع تلفات جاده‌ای هم وجود داشت. این کارشناس پستانداران گوشتخوار درباره آمار به دست آمده از تلفات حیوانات در جاده‌ها گفت: این آمار بسیار محدود و البته تکان دهنده است چرا که بسیاری از تلفات جاده‌ای گزارش نمی‌شوند اما می‌توان گفت جاده‌ها تهدید بالقوه‌ای برای حیات وحش هستند و اگر وضعیت به همین شیوه ادامه پیدا کند و وزارت راه و شهرسازی بدون ملاحظات زیست محیطی به گسترش شبکه راه‌ها بپردازد، تلفات افزایش می‌یابد و بسیاری از گونه‌هایمان را از دست می‌دهیم. علاوه بر تلفات جاده‌ای و تعارضات موارد دیگری مانند بالا رفتن سن گونه و مرگ طبیعی نیز وجود دارد حتی بعضا گونه‌ها در فصل جفت گیری با یکدیگر درگیری پیدا می‌کنند و باعث از بین رفتن هم می‌شوند. بیماری نیز در برخی از آنها عامل تلف شدن است اما در کنار همه این موارد تلفات جاده‌ای بیشترین عامل مرگ و میر حیات وحش کشور است.

چه گونه‌هایی از حیات وحش در معرض آسیب تصادفات جاده‌ای قرار می‌گیرند؟

این کارشناس گوشتخواران بزرگ تلفات پلنگ را بیشتر به علت تعارضاتی دانست که باعث نزدیک شدن آنها به اماکن مسکونی می‌شود و افزود: پلنگ معمولا به دلیل سم، شکار یا عللی از این دست تلف می‌شود اما یوز با چنین مشکلاتی روبرو نیست البته یوز جمعیت بسیار کمی دارد، به همین دلیل با تعارضات مشابه روبه رو نیست اما تلفات جاده‌ای عامل اصلی مرگ و میر یوز است.

جاده پارک ملی گلستان تهدیدی برای جان پلنگ

او با اشاره به آماری از تلفات پلنگ در جاده پارک ملی گلستان اظهار کرد: ۷۰ درصد از تلفات جاده‌ای پلنگ در این جاده اتفاق افتاده است. این جاده منطقه را تخریب کرده است. با توجه به تنوع زیستی در پارک ملی گلستان، این جاده باعث تلفات بسیاری از گوشتخواران ما مانند پلنگ شده است. موسوی به اقدامات انجام شده در پارک ملی گلستان نیز اشاره و اظهار کرد: پس از اینکه گزارش جامعی از آمارها در سال ۹۵ تهیه شد، دفتر حیات وحش سازمان توانست پیگیری‌هایی را در جهت اقدامات انجام شده از اداره کل گلستان و اداره راه گلستان انجام دهد. متاسفانه قرار بر تغییر مکان این جاده بود که این اتفاق رخ نداد. ایمن‌سازی‌هایی انجام شده است البته نه در حد احداث رو گذر یا زیر گذر بلکه در خصوص نصب تابلو و کنترل محدودیت سرعت ماشین‌ها. او افزود: بر اساس آخرین آمارها تلفات پلنگ در این جاده نسبت به گذشته کمتر شده است. جاده میان گذر پارک ملی گلستان مخاطرات بسیاری برای حیات وحش منطقه داشته است اما با همکاری وزارت راه و شهرسازی با سازمان حفاظت محیط زیست کاهش تلفات حیات وحش را در این جاده شاهد بوده‌ایم.

جاده پارک ملی گلستان

این کارشناس حیات وحش تاکید کرد: تلفات جاده‌ای معضلی برای حیات وحش ما است. سازمان حفاظت محیط زیست در حد توان با احداث جاده‌های جدید به‌ویژه آنها که از داخل مناطق حفاظت شده عبور می‌کنند، مخالفت و با نهادهای ذی‌ربط مانند وزارت راه و شهرسازی رایزنی می‌کند. با اقدامات سازمان تاحدی حساسیت در این زمینه ایجاد شده است. بسیاری از ادارات محیط زیست نقاط داغ تلفات جاده‌ای را شناسایی و به ادارات مربوطه در هر استان اعلام کرده‌اند تا به ایمن‌سازی جاده جهت عبور حیات وحش بپردازند. او به دستورالعمل ایمن‌سازی جاده‌ها اشاره و اظهار کرد: در حال حاضر تابلوها با اندازه بسیار کوچک کارایی لازم را ندارند این در حالی است که با توجه به دستورالعمل نوشته شده، تابلوها باید بر اساس استانداردهای جهانی تهیه شوند و قابل دید باشند همچنین نصب دوربین‌های کنترل سرعت و ایمن‌سازی جاده‌ها باید بر اساس همین پروتکل‌های استاندارد اجرا شود. این کارشناس حیات وحش افزود: انتظار نداریم برای تمامی جاده‌ها چنین اقداماتی انجام شود اما در حال حاضر حتی در جاده عباس آباد که زیستگاه یوز و گونه در معرض خطر انقراض ماست موفق به احداث رو گذر یا زیر گذر و ایمن‌سازی جاده برای عبور حیوانات نشده‌ایم. به عبارتی در حد همین جاده هم در مجاب کردن ارگان‌های ذی‌ربط توفیق پیدا نکرده‌ایم.