Vol. 6 | No. 1614 | Wed. Mar 4. 2020 | چهارشنبه ۱۴ اسفند ۱۳۹۸ | ۹ رجب ۱۴۴۱ | سال ششم | شماره ۱۶۱۴ | ۱۶ صفحه | قیمت: ۴۰۰۰ تومان

WWW.TAADOLNEWSPAPER.IR

تعادل

نیاز اقتصاد ایران

دلار	یورو	تمام‌سکه	شاخص بورس
--	--	۵۷۹۰۰۰۰ تومان	۵۴۴۲۳۹

پس از کاشتن دو نهال میوه
به مناسبت روز درختکاری انجام شد

توصیه‌های رهبر انقلاب به مردم درباره بیماری ناشی از ویروس کرونا

صفحه ۲

کاظم جلالی
سفیر ایران در روسیه اعلام کرد

پیشنهاد روحانی برای نشست سران روسیه – ایران – ترکیه

صفحه ۲

در پاسخ به نامه رییس مجلس صورت گرفت

حکم حکومتی برای لایحه بودجه ۹۹

صفحه ۲

سخنگوی قوه قضاییه اعلام کرد

مرخصی ۵۴ هزار زندانی به‌دلیل شیوع کرونا

همین صفحه

سخن نخست

نظام توزیع و تلنگر کرونا

حسین حقگو

یکی از مهم‌ترین نقاط ضعف نظام اقتصادی کشورمان که هر از گاهی و به‌خصوص در دوره کمبودها و بحرانی شدن دسترسی مردم به بعضی از کالاها خود را نشان می‌دهد، ناکارآمدی «نظام توزیع» کشور است. شبکه وسیع درهم پیچیده، غیر منسجم و سنتی- نیمه‌سنتی که متشکل از نهادها، سازمان‌ها و ارگان‌های عریض و طویل و بعضا ناشناخته است. با آغاز دور جدید تحریم‌ها، از حدود دوسال قبل که کمبودهایی را در تامین بعضی اقلام خوراکی، لوازم بهداشتی و دارویی و... شاهد بودیم، حل مشکلات حاد نظام توزیع کشور و ساماندهی آن بیش از پیش احساس شد. متاسفانه اما راهکارهای مورد توجه دست‌اندرکاران اقتصادی از جنس همان راهکارهای صدبار امتحان پس داده و...

همین صفحه

پرونده

ماجرای سفر ۱۲ ساعته کرونا به ایران

زهره علامی |

سی‌ام بهمن‌ماه سال جاری، وزیربهداشت در گفت‌وگویی ورود ویروس کرونا به کشور را رسما تایید کرد، پیش از آن اخبار غیررسمی حاکی از آغاز موج اول بیماری کرونا در ایران بود، اما مراجع رسمی این موضوع را تکذیب می کردند. پس از آن و همگام با شیوع و گسترش ویروس کرونا در کشور، انتقادها به سازمان هواپیمایی کشوری و شرکت فرودگاه‌ها بالا گرفت، فعالان حوزه هوایی به عنوان تندترین منتقدان به متولیان صنعت هوایی کشور در زمینه سهل‌انگاری برای پیشگیری از ویروس کرونا، معتقدند که عملکرد سازمان و شرکت فرودگاه‌ها برای لغو پروازها به چین و بالعکس دیرهنگام بوده و اقدامات انجام شده برای کنترل ورود اتباع چینی و مسافران از این کشور به ایران هم سختگیرانه و قابل قبول نبوده است.

۹

تشکل‌ها

۸ پیشنهاد بخش خصوصی برای مقابله با آسیب‌های اقتصادی

۶

دریچه

صرفه‌جویی در وقت یا در پول

امیررضا قطبی |

اکنون دو هفته است که دانشگاه‌ها در تهران و استان‌های دیگر به منظور جلوگیری از شیوع ویروس کرونا جدید تعطیل هستند و احتمال دارد تا آخر تعطیلات نوروزی (شاید هم بیشتر) بسته بمانند. این بحث مطرح شده است که تا کنترل شدن این بیماری کلاس‌های دانشگاهی به شکل مجازی برگزار شوند تا دانشجویان بتوانند از محیط امن خانه به تحصیلات خود ادامه دهند.

صفحه ۸

خبر

لایحه اصلاح قانون تعیین وظایف و اختیارات ریاست‌جمهوری

پیش‌نویس لایحه «اصلاح قانون تعیین حدود وظایف و اختیارات و مسوولیت‌های ریاست‌جمهوری» تقدیم هیات دولت شد. به گزارش پایگاه اطلاع‌رسانی دفتر هیات دولت، معاونت حقوقی رییس‌جمهوری پیش‌نویس لایحه «اصلاح قانون تعیین حدود وظایف و اختیارات و مسوولیت‌های ریاست‌جمهوری» را برای مراحل بررسی به کمیسیون لوایح هیات دولت ارایه کرده است. اصل (۱۱۳) قانون اساسی جمهوری اسلامی ایران برای رییس‌جمهوری دو شأن مهم و عالی قائل شده است؛ اول، شأن ریاست قوه مجریه که در این شأن، امور اجرایی کشور را جز آنچه مستقیما بر عهده رهبری گذاشته شده، به عهده دارد. دوم، شأن دارابودن عالی‌ترین مقام رسمی کشور پس از مقام رهبری که در این شأن، به‌طور مطلق عهده‌دار مسوولیت اجرای قانون اساسی است. رییس‌جمهوری علاوه بر تکالیف قانونی فوق، مطابق سوگندی که براساس اصل (۱۲۱) در مجلس شورای اسلامی ادا می‌نماید افزون بر تعهد به پاسداری از مذهب رسمی کشور و قانون اساسی و سعی تمام برای اعتلای کشور، ترویج دین و اخلاق و پشتیبانی از حق و گسترش عدالت و پرهیز از هرگونه خودکامگی، خود را متعهد به حمایت از آزادگی و حرمت اشخاص و حقوقی که قانون اساسی برای ملت شناخته است، می‌کند. همچنین، رییس‌جمهوری با هدف نهادینه کردن اندیشه احترام به اصول قانون اساسی، بر تعهد و وفاداری به اجرای آنها و خودداری از نقض آن اصول به خصوص اصول مربوط به حقوق و آزادی‌های اساسی مردم تأکید دارد. لذا به دلیل اهمیت این موضوع «قانون تعیین حدود و وظایف اختیارات و مسوولیت‌های ریاست‌جمهوری اسلامی ایران» در تاریخ بیست و دوم آبان ماه سال ۱۳۶۵ از سوی مجلس شورای اسلامی، تصویب و به وسیله شورای نگهبان تأیید شد. اکنون با گذشت حدود ۳۲ سال از تصویب قانون فوق و با توجه به تغییر شرایط و ابهامات موجود در آن و نیز تأکید و پیگیری رییس‌جمهوری، پیش‌نویس لایحه «اصلاح قانون تعیین حدود وظایف و اختیارات و مسوولیت‌های ریاست‌جمهوری» که در آن برای شفاف‌سازی حدود وظایف، اختیارات و مسوولیت‌های ریاست‌جمهوری در اجرای قانون اساسی و نحوه اجرایی نمودن آنها تلاش شده، از سوی معاونت حقوقی رییس‌جمهوری، تدوین و جهت سیر مراحل بررسی و تصمیم‌گیری به هیات دولت ارایه شده است.

سخن‌نخست

نظام توزیع و تلنگر کرونا

حسین حقگو |
تحلیلگر اقتصادی |

یکی از مهم‌ترین نقاط ضعف نظام اقتصادی کشورمان که هر از چند گاهی و به‌خصوص در دوره کمبودها و بحرانی شدن دسترسی مردم به بعضی از کالاها خود را نشان می‌دهد، ناکارآمدی «نظام توزیع» کشور است. شبکه وسیع درهم پیچیده، غیر منسجم و سنتی- نیمه‌سنتی که متشکل از نهادها، سازمان‌ها و ارگان‌های عریض و طویل و بعضا ناشناخته است.

با آغاز دور جدید تحریم‌ها، از حدود دوسال قبل که کمبودهایی را در تامین بعضی اقلام خوراکی، لوازم بهداشتی و دارویی و... شاهد بودیم، حل مشکلات حاد نظام توزیع کشور و ساماندهی آن بیش از پیش احساس شد. متاسفانه اما راهکارهای مورد توجه دست‌اندرکاران اقتصادی از جنس همان راهکارهای صد بار امتحان پس داده و ناکارآمد و قدیمی همچون تشدید تعزیرات و قیمت‌گذاری و بگیر و ببند و تغییرات بوروکراتیک نظیر تفکیک یک وزارتخانه (وزارت صنعت، معدن و تجارت) و احیا یک وزارتخانه قدیمی (وزارت بازرگانی) بوده است. راهکارهایی که جز تشدید بحران و از دست رفتن فرصت و امکان اصلاح نتیجه‌ای در بر ندارد.

اخیرا و با شیوع ویروس «کرونا» بار دیگر مشکل چرخه تامین و توزیع کالا با شدتی بیش از پیش و به واسطه ارتباط با جان مردم و در قالب نایاب شدن ماسک و مواد ضدعفونی کننده و... خودنمایی کرده و مسوولان محترم نیز همچون روش مالوف خود، ضمن توصیه‌های اخلاقی و هشدارهای قانونی به احتکارکنندگان، شال و کلاه کرده و با بسیج دستگاه‌های نظارتی و حتی اخیرا دستگاه‌های انتظامی و اطلاعاتی روانه یافتن انبارها و سلطان‌ها و... شده‌اند.

این همه در حالی است که متاسفانه در کشوری همچون کشورمان با سابقه کهن در امر تجارت و بازرگانی و حجم عظیمی از تبادلات کالایی در سال و... یک تصویر روشن از ساختار و سازوکار این مبادلات و به اصطلاح «شبکه توزیع» وجود ندارد. لذا بدیهی است در نبود اطلاعات و شناخت صحیح برآمده از بررسی‌ها و تحلیل‌های کارشناسی از موضوع و در فضای گنگ و پر ابهام، برای مقابله با مسائل و مشکلات این حوزه، راهی جز تکرار همان سیاست‌ها و اقدامات ناکارآمد سالیان گذشته باقی نمی‌ماند. سیاست‌هایی چه بسا دن کیشوت‌وار در نبرد با آسیاب‌های بادی. خوشبختانه اما اخیرا در اخبار آمده بود که «موسسه مطالعات و پژوهش‌های بازرگانی» بررسی موضوع چالش‌های نظام توزیع را مورد توجه قرار داده و پروژه‌ای را در این زمینه تعریف و بخش مهمی از کار را نیز به سرانجام رسانده است. بخشی از یافته‌های این پژوهش که در جلسه اخیر کمیسیون‌های اتاق تهران ارایه شده حاکی از وخامت وضعیت این حوزه اقتصادی کشور است. در این گزارش از جمله آمده است: «سهم حمل‌ونقل از قیمت تمام‌شده کالای نهایی در ایران ۱۲ درصد و در جهان حدود ۶ درصد است. همچنین سهم هزینه انبارداری و نگهداری از قیمت تمام‌شده کالای نهایی در ایران ۶،۶ درصد و در جهان حدود ۳،۳ برآورد شده است. کل سهم هزینه‌های لجستیکی از قیمت تمام‌شده کالای نهایی در ایران ۱۹،۴ درصد و در جهان ۹،۷ تا ۱۱،۳ درصد است». این اعداد و ارقام بخوبی ناکارآمدی شبکه توزیع و فاصله آن با استانداردهای جهانی و سهم بالای هزینه‌های سربار تولید در کشورمان را عیان می‌سازد. ناکارآمدی که براساس این پژوهش ناشی از «ساختار نامناسب نهاد حکمرانی و نظام مدیریت بازار و تعیین قیمت کالاها، عدم بهره‌مندی از صرفه‌های مقیاس، بهره‌وری پایین عوامل توزیعی، سطح بالای هزینه‌های سربار و...» است و موجب شده هزینه تمام‌شده خدمات توزیعی افزایش یابد و این فشار را به بخش تولید تحمیل و سبب غیر رقابتی شدن بخش بزرگی از محصولات بنگاه‌های صنعتی کشور شود.

امید است این مطالعه ارزشمند هر چه سریع‌تر نهایی شود و راهکارهای اصلاحی آنکه ظاهرا قرار است در قالب یک «سند جامع» عرضه گردد گره گشای درد مزمن و تاریخی ناکارآمدی شبکه توزیع کشور شود. چرا که تا در چارچوب اقتصادی آزاد و رقابتی و مبرا از مداخلات دستوری و قیمت‌گذاری‌های دولتی، برنامه مشخص و دقیق و اقدامات اجرایی مناسب برای توسعه کمی و کیفی حمل‌ونقل، ایجاد زیرساخت‌های سخت‌افزاری و نرم‌افزاری فناوری اطلاعات و ارتباطات و... با بهره‌گیری از تجارب موفق جهانی فراهم نشود و صدها هزار خرده فروشی و فروشگاه‌های زنجیره‌ای، شرکت‌های لجستیکی و پخش، فروشگاه‌های مجازی و شرکت‌های تعاونی مصرف و.. ساماندهی نگردند، تامین و توزیع مناسب کالاها و خدمات در کشور امکانپذیر نخواهد بود و هر تلنگری به این ساختار و سازوکار غیر مدرن، موجی از عدم تعادل را در بازارها و کلیت اقتصاد کشور به راه می‌اندازد که امن و امان را از تولیدکننده و مصرف‌کننده می‌گیرد و ساختار سیاسی و اجتماعی کشور را دچار بحران می‌سازد.

گزارش

سخنگوی قوه قضاییه اعلام کرد

مرخصی ۵۴ هزار زندانی به دلیل شیوع کرونا

سخنگوی قوه قضاییه گفت: طبق بخشنامه‌ها با استفاده از سامانه‌های ابلاغ الکترونیکی و پیام کوتاه، روند دادرسی‌ها به اطلاع مراجعان قوه قضاییه می‌رسد بر این اساس به همکاران قضایی تاکید شده است از هرگونه احضار و جلب غیرضروری در این ایام اجتناب کنند. غلامحسین اسماعیلی روز سه‌شنبه در نشست خبری که به صورت ویدئوکنفرانس و بدون حضور خبرنگاران برگزار شد گفت: امروز جامعه ما متاسفانه شاهد شیوع ویروس کرونا در کشور و مبتلا شدن جمعی از شهروندان به این ویروس منحوس است. قوه قضاییه در کنار قوای دیگر و همراه با مسوولان و ستاد ویژه در ایام اخیر اقدامات ویژه‌ای را در دستور کار خود قرار داده است. وی درباره این اقدامات اظهارداشت: صدور بخشنامه مرخصی به زندانیان از سوی ریاست قوه قضاییه و اهتمام بسیار جدی برای اجرای آن، صدور بخشنامه کنترل ورودی زندانیان جدیدالورود و اهتمام قضات و دادگاه‌ها بوده که از صدور قرارهای جایگزین حبس استفاده شود و اجرای احکام قطعی جاری به سال ۹۹ موکول شود. اسماعیلی ادامه داد: در قوه قضاییه به جهت حفظ سلامت کارکنان اداری و قضایی بخشنامه‌هایی صادر شده است و همچنین بخشنامه متناسب‌سازی فرایند رسیدگی با توجه به شرایط حاکم و دستورالعمل‌هایی در محیط اداری صادر شده است. به دنبال این هستیم که کار قضایی تعطیل نشود ولی عوارضی هم نداشته باشد لذا بخشنامه‌ای از سوی معاون اول قوه قضاییه ابلاغ شده است. وی گفت: صدور بخشنامه متناسب‌سازی فرایند رسیدگی‌ها با شرایط امروز جامعه است. دیروز از سوی معاون اول قوه قضاییه بخشنامه‌ای صادر شد تا رسیدگی‌ها ادامه یابد همچنین در خارج از وقت اداری رسیدگی به پرونده‌های معوق با دورکاری انجام شود. اسماعیلی اظهارداشت: اقدام دیگر اهتمام جدی، برخورد سریع و قاطع و برخورد بازدارنده و مناسب نسبت به پرونده‌های احتکار و کسانی است که با سودجویی اقلام مورد نیاز را احتکار کردند؛ در این پرونده‌ها بدون اغماض و در اسرع وقت به این پرونده‌ها رسیدگی شود. سخنگوی قوه قضاییه در پاسخ به سوالی درباره نحوه برخورد قوه قضاییه با محتکران تجهیزات پزشکی گفت: کسانی که در این ایام و در حوزه مسائل بهداشتی، دارویی و درمانی دست به اعمال مجرمانه می‌زنند و دست به سودجویی‌های سیاه و کثیف می‌شوند، مطمئن باشند که کرونا زمستان را پشت سر خواهد گذاشت و بهار را در پیش داریم و مردم ما از این مسیر عبور می‌کنند اما سودجویان مهر ننگ ابدی بر آنها خواهد ماند و سخت‌ترین مجازات برای آنها در پیش خواهد بود. اسماعیلی ادامه داد: تا امروز در ارتباط با پرونده‌های قاچاق تجهیزات پزشکی، ژل ضدعفونی، ماسک و دستکش پرونده‌های متعددی تشکیل شده و افراد زیادی در این حوزه بازداشت شده‌اند. وی افزود: ۱۱ پرونده ظرف یک هفته در دادسرای عمومی و انقلاب تهران منتهی به کیفرخواست و به دادگاه ارجاع شدو پرونده‌ها با عنوان اخلال در نظام مایحتاج عمومی مردم در دادگاه ویژه رسیدگی به پرونده‌های اخلال نظام اقتصادی ارجاع شده است. سخنگوی قوه قضاییه گفت: این پرونده‌ها به زودی و ظرف چند روز آینده به صورت علنی برگزار و اسامی این افراد اعلام می‌شود و مجازات‌های سختی برای این افراد در نظر گرفته می‌شود. وی اضافه کرد: حسب مورد اتهام این افراد افساد فی الارض صدر ماده دو قانون تشدید مجازات مرتکبین ارتشاع و اختلاس است و مجازات آن اعدام خواهد بود همچنین مجازات‌های دیگر طویل المدت پنج تا ۲۰ سال را خواهند داشت. اسماعیلی افزود: در این پرونده‌ها بیش از پنج میلیون ماسک شناسایی و توقیف شد و بلافاصله این تجهیزات در اختیار وزارت بهداشت قرار گرفت تا توزیع و در اختیار نیازمندان قرار گیرد. سخنگوی قوه قضاییه اظهارداشت: شب گذشته هم با مجوز صادره از سوی دادستان شهرستان ری انبارهای احتکار کالاهای پزشکی از جمله ۳۲ میلیون دستکش طبی کشف شد و این پرونده هم به سرعت رسیدگی می‌شود. وی ادامه داد: نظارت بر امر توزیع کالاها بر عهده دولت است و تنها نباید تولید را در نظر بگیریم؛ شبکه توزیع شبکه معیوبی است و باید اشکالات این شبکه برطرف و نظارت بر توزیع انجام شود. اسماعیلی افزود: شبکه واردات معیوب است؛ ادعا شده است که کالاهای وارداتی از مبدا تا مقصد رصد می‌شود سامانه‌های انبارها فعال و اطلاعات موجود است؛ اگر این سامانه‌ها و نظام واردات و گمرک فعال بود می‌دانست که این کالاها چه تاریخی وارد، کجا نگهداری و به چه صورت توزیع می‌شود بنابراین تاکید داریم بخش‌های نظارتی وظایف خود را انجام دهند و هر جا نیاز به کمک دستگاه قضایی داشتند مطمئن باشند همکاری می‌کنیم. سخنگوی قوه قضاییه در پاسخ به سوالی درباره تقاضای وکلا مبنی بر حضور کمتر در محاکم گفت: در بخشنامه ریاست قوه قضاییه تصریح شده است ضمن انجام امر دادرسی بخش عمده مراجعه اصحاب پرونده، غیر حضوری برگزار شود و در نتیجه ما شاهد کاهش مراجعه حضوری به مراجع قضایی خواهیم بود و طبق گزارش‌ها در هفته قبل تا امروز، ورودی و مراجعه به مراجع قضایی ۳۰ درصد کاهش یافته است. اسماعیلی اضافه کرد: دستورات قضایی موکد برای افرادی که با انحای مختلف احساسات مردم را جریحه‌دار می‌کنند، برخی با شایعه‌سازی، بزرگ‌نمایی، ساختن اخبار کذب و جعل و همچنین برخی با اقداماتی که موجب تشویش اذهان عمومی می‌شود، صادر شده است. وی ادامه داد: در مورد کلیپ‌هایی که در فضای مجازی از برخی افراد منتشر شده که به نوعی اقدامات نامتعارف در مسیر زیارت اهل بیت انجام می‌دادند که در زیارت تعریف نشده است، این اقدامات در فضای مجازی موجب جریحه‌دار شدن افکار عمومی بوده که خوشبختانه یک مورد در مشهد و یک مورد در قم شناسایی شده‌اند و تحت تعقیب قضایی قرار گرفتند که حتما متناسب با اعمال آنها رفتار خواهد شد. سخنگوی قوه قضاییه در پاسخ به سوالی در مورد سلامت زندانی‌ها به ویژه زندانی‌های امنیتی گفت: بیش از ۵۴ هزار نفر از زندانی‌ها به مرخصی رفته‌اند و اقدامات بسیار خوبی با همکاری وزارت بهداشت انجام شده است. اسماعیلی در مورد وضعیت نازنین زاغری نیز گفت: وی در سلامت کامل است و دیروز هم با خانواده‌اش تماس داشت اما خبرهایی منتشر و فضایی ایجاد می‌شود اما وقتی خبر سلامتی داده می‌شود، کسی توجه نمی‌کند. سخنگوی قوه قضاییه گفت: در مورد سایر زندانی‌هایی که در موردشان صحبت شده است برخی از زندانی‌ها اصلا در زندان نیستند و یک نفر دیگر هم مقدمات اعطای مرخصی برای او فراهم شده است و ظرف امروز یا فردا به مرخصی می‌رود. وی اضافه کرد: برای ما زندانی امنیتی و غیر امنیتی تفاوتی ندارد و سلامت همه برای ما مهم است و می‌توانم ادعا کنم شرایط نگرانی و وضعیت زندانیان امنیتی به مراتب نسبت به سایر زندان‌ها بهتر است.

حمل‌ونقل

آمار زیاد لغو سفرهای ریلی

معاون مسافری شرکت راه‌آهن درباره کنسل کردن بلیت‌ها گفت: آمار مسافرانی که سفرهای خود را بابت شیوع کرونا لغو کرده‌اند، بسیار زیاد است. میرحسن موسوی در گفت‌وگو با مهر اظهار کرد: به کسانی که قبل از صدور دستور وزیر راه و شهرسازی در ۵ اسفند ماه، بلیت‌های خود را به دلیل احتمال شیوع کرونا، لغو کرده‌اند، خسارتی که از سوی شرکت‌های ریلی دریافت می‌شود، بعد از تعطیلات نوروز از ۱۶ فروردین به بعد بازپس داده می‌شود. او افزود: علت این بود که می‌خواستیم این افراد نیز از استرداد کامل هزینه بلیت به خریداران و مسافران، حذف نشوند؛ بنابراین کسانی که از تاریخ ۳ تا ۶ اسفند اقدام به لغو سفرهای ریلی خود کرده‌اند، می‌توانند از ۱۶ فروردین ۹۹ به مدت یک ماه برای گرفتن ۱۰ درصد هزینه خرید بلیت اقدام کنند. به گفته معاون مسافری شرکت راه‌آهن، کلیه کسانی که در تاریخ‌های بعد از این دستورالعمل، اقدام به لغو سفرهای ریلی و درخواست استرداد هزینه بلیت کنند، بر اساس آنچه در سیستم فروش بلیت قطار، برنامه‌ریزی شده، کل هزینه خرید بلیت را دریافت خواهند کرد. او در پاسخ به پرسشی در خصوص تعداد کسانی که بلیت خود را کنسل کرده‌اند، گفت: تعداد زیادی از مسافران، سفرهای خود را برای روزهای جاری و اسفند ماه کنسل کرده اند؛ ضمن اینکه برای تعطیلات نوروز نیز صندلی خالی زیاد داریم.

سامانه پیامکی روزنامه تعادل
به شماره ۳۰۰۰۵۳۲۰ در دسترس شماست
مخاطبان عزیز می توانند نظرها، انتقادات و پیشنهادهای خود درمورد مطالب مختلف روزنامه را با ذکر جزئیات به این سامانه پیامک نمایند.

روی موج خبر

■ مشاور رییس قوه قضاییه درگذشت؛ ایسنا |
احمد تویسرکانی مشاور رییس قوه قضاییه درگذشت. گفته می‌شود احمد تویسرکانی سابقه بیماری داشته و در بیمارستان بقیه‌الله بستری بوده و شب گذشته دار فانی را وداع گفته است. وی در زمان ریاست صادق آملی لاریجانی بر قوه قضاییه، رییس سابق سازمان ثبت اسناد و املاک کشور بود. پس از انتصاب خدایان به عنوان رییس جدید سازمان ثبت اسناد و املاک کشور، تویسرکانی به عنوان مشاور سیدابراهیم رییسی، رییس قوه قضاییه منصوب شد. اخباری منتشر شده مبنی بر اینکه درگذشت احمد تویسرکانی بر اثر ابتلا به کرونا بوده است.

■ جلسه شورای عالی هماهنگی اقتصادی با حضور سران قوا برگزار شد؛ پاد |
جلسه شورای عالی هماهنگی اقتصادی با حضور سران قوا در محل نهاد ریاست جمهوری برگزار شد. جلسه‌ای که در آن چهره‌هایی مانند رییس جمهوری، رییس مجلس دهم، رییس قوه قضاییه، سخنگوی دولت، همتی رییس کل بانک مرکزی، نوبخت رییس سازمان برنامه و بودجه، فرهاد دژپسند وزیر امور اقتصادی و دارایی، محمود واعظی رییس دفتر رییس جمهوری، محسنی اژه‌ای معاون اول قوه قضاییه و الیاس حضرتی رییس کمیسیون اقتصادی مجلس دهم نیز در این جلسه حاضر شدند. در جلسه شورای عالی هماهنگی اقتصادی سران سه قوه آخرین تحولات اقتصادی و نیز بودجه مورد بررسی قرار گرفت. رییس سازمان برنامه و بودجه گزارشی را از وضعیت تحقق منابع و مصارف پیش‌بینی شده بودجه ۱۳۹۸ و اقدامات لازم در ماه پایانی سال در خصوص مصارف ضروری، به شورای عالی ارایه کرد. شورا پس از بحث و بررسی به منظور فراهم شدن امکان پرداخت حقوق کارکنان و بازنشستگان دولت و سایر پرداخت‌های اجتناب‌ناپذیر، تصمیمات لازم را جهت تأمین منابع مورد نیاز برای مصارف فوق اتخاذ کرد. در ادامه رییس کل بانک مرکزی گزارشی را از عملکرد مصوبات شورا در خصوص مدیریت بازار ارز ارایه نمود و پس از بحث و بررسی، شورای عالی مصوبات پیشینی در جهت ایجاد تعادل در بازار ارز، حمایت و تشویق از صادرات کالا و خدمات فنی مهندسی را مورد تأکید قرار داد. همچنین رییس کل بانک مرکزی گزارشی از عملکرد مصوبات شورای عالی در خصوص اصلاح نظام بانکی ارایه نمود.

■ روحانی، درگذشت مادر شهیدان فهمیده را تسلیت گفت؛ پاد |
رییس جمهوری در پیامی درگذشت مادر گرامی شهیدان والامقام حسین و داود فهمیده را تسلیت گفت. روحانی در این پیام نوشت: این مادر فداکار که همواره شکرگزار تقدیم فرزندان خود به انقلاب و اسلام بود و امام خمینی (ره) فرزند شجاع او را «رهبر ما» دانست، بی‌تردید الگوی ماندگار همه مادران ایران زمین بوده و همچون تصویری درخشان در صفحات تاریخ این مرز و بوم خواهد ماند. رییس جمهوری افزود: درگذشت‌ام الشهداء مرحومه حاجیه خانم کریمی، مادر شهیدان والامقام حسین و داود فهمیده، موجب تأثر و تألم خاطر شد. اینجانب این ضایعه را به عموم مردم ایران به ویژه مردم شهیدپرور استان البرز و خانواده محترم این فقیده سعیده تسلیت می‌گویم و از درگاه خداوند بزرگ برای آن سفر کرده رحمت واسعه الهی و همنشینی با فرزندان شهیدش و برای بازماندگان صبر و سلامتی مسألت دارم.

■ توییت ظریف درباره فجایع هند
رسانه‌های هندی ادعا کردند که وزارت امور خارجه این کشور سفیر ایران در دهلی را به دلیل توئیت ظریف احضار کرده است. روزنامه هندوستان تایمز ادعا کرد که وزارت امور خارجه هند روز سه‌شنبه در واکنش به توئیت شب گذشته محمدجواد ظریف، وزیر امور خارجه ایران درباره خشونت‌ها علیه مسلمانان در هند، سفیر تهران در دهلی را احضار کرده است. هندوستان تایمز در ادامه به نقل از منابع آگاه از موضوع ادعا کرده است که به سفیر ایران گفته شده، «اظهارات وزیر امور خارجه کشورتان کاملا غیرقابل قبول و نامطلوب بوده است.» محمدجواد ظریف دوشنبه‌شب در پیامی در توییتر خود خشونت‌های سازمان یافته علیه مسلمانان هند را محکوم کرد. وزیر امور خارجه کشورمان در پیام خود نوشت: ایران موج خشونت سازمان یافته علیه مسلمانان هند را محکوم می‌کند. ایران، قرن‌ها دوست هند بوده است. از مقامات هند می‌خواهیم که رفاه «همه» هندی‌ها را تضمین کنند و اجازه ندهند این آدم‌کشی بی‌معنا ادامه یابد. مسیر پیش رو باید بر اساس گفت‌وگو و حاکمیت قانون باشد.

■ مراسم‌های مذهبی ارامنه محدود شده است؛ ایلنا |
نماینده ارامنه شمال در مجلس شورای اسلامی از تعدیل مراسم‌های مذهبی این اقلیت خبر داد. کارن خانلری درباره تعطیل نشدن مراسم‌های مذهبی این اقلیت گفت: حسب دستور اسقف اعظم و شورای خلیفه‌گری ارامنه گفته شده است که مردم از مناسبات اجتماعی حتی‌الامکان پرهیز کنند؛ مراسم‌ها بسیار کم برگزار می‌شود به‌طوری که مراسم‌های ختم تا حد زیادی تعدیل پیدا کرده است و مراسم‌های مذهبی نیز محدود شده است. وی با اشاره به بازدیدهایی که به محلات ارمنی‌نشین داشته است، اظهار داشت: موضوع کرونا اثراتی داشته اما مغازه‌ها هنوز باز هستند و مردم ارزاق خودشان را تامین می‌کنند. خانلری درباره اینکه آیا برای نظارت بر تولید ماسک و مواد ضدعفونی کننده اقدامی انجام داده است، گفت: به صورت مجزا خیر؛ چراکه این موضوع ارمنی و مسلمان ندارد و مساله‌ای ملی است، اما پیگیری‌هایی انجام داده‌ایم.

پس از کاشتن دو نهال میوه به مناسبت روز درختکاری انجام شد

توصیه‌های رهبر انقلاب به مردم درباره بیماری ناشی از ویروس کرونا

به‌مناسبت روز درختکاری و هفته منابع طبیعی، رهبر معظم انقلاب اسلامی صبح دیروز (سه‌شنبه) دو اصله نهال میوه غرس کردند. به گزارش پایگاه اطلاع‌رسانی دفتر مقام معظم رهبری حضرت آیت‌الله خامنه‌ای سپس در سخنانی، کاشت درخت را حرکتی با برکت خواندند و در خصوص بیماری شایع شده در کشور، گفتند: همچنانکه قبلاً از پزشکان، پرستاران و مجموعه‌های درمانی صمیمانه تشکر کردم، لازم می‌دانم بار دیگر از این عزیزان که با کار بسیار با ارزش خود در حال جهاد در راه خدا هستند، تشکر کنم. رهبر انقلاب اسلامی مشاهده نمونه‌های درس‌آموز از تلاش و فداکاری کادرهای درمانی در رسیدگی به بیماران را نشان‌دهنده مسوولیت‌پذیری و تعهد انسانی آنان دانستند و افزودند: همچنین لازم می‌دانم از خانواده‌های پزشکان، پرستاران و همه عوامل درمانی که با صبر و تحمل خود در کنار تلاش شبانه‌روزی عزیزانشان هستند، سپاسگزاری کنم.

ایشان با دعا برای عافیت بیماران و همچنین طلب رحمت و مغفرت الهی برای درگذشتگان از این بیماری و صبر و آرامش برای بازماندگان آنها، چند توصیه خطاب به مردم بیان کردند. حضرت آیت‌الله خامنه‌ای با تأکید بر رعایت توصیه‌ها و دستورالعمل‌های مسوولان در خصوص پیشگیری و جلوگیری از آلودگی، افزودند: از این دستورها نباید تخطی شود، چرا که خداوند ما را موظف کرده است در قبال سلامت خود و دیگران احساس مسوولیت کنیم، بنابراین هر چه به سلامت جامعه و جلوگیری از شیوع این بیماری کمک کند، حسنه و هر چه به شیوع آن کمک کند، سیئه است. رهبر انقلاب اسلامی در توصیه‌ای دیگر همگان را به توسل و توجه به پروردگار فراخواندند و گفتند: البته این بلا آنچنان بزرگ نیست و بزرگ‌تر از آن نیز وجود داشته است اما بنده به دعای برخاسته از دل پاک و صاف جوانان و افراد پرهیزگار برای دفع بلاهای بزرگ بسیار امیدوارم، چرا که توسل به درگاه خداوند و طلب شفاعت از نبی مکرم اسلام و ائمه بزرگوار می‌تواند بسیاری از مشکلات را برطرف کند. ایشان افزودند: دعای هفتم صحیفه سجادیه دعای بسیار خوب و خوش‌مضمونی است که می‌توان با این الفاظ زیبا و با توجه به معانی آن با پروردگار سخن گفت. حضرت آیت‌الله خامنه‌ای همچنین همه دستگاه‌های کشور را به همکاری و در اختیار قرار دادن امکانات مورد نیاز وزارت بهداشت که در صف مقدم مقابله با بیماری قرار دارد، توصیه کردند و گفتند: نیروهای مسلح و دستگاه‌های مرتبط با دفتر رهبری نیز به انجام این کار موظف شده‌اند.

رهبر انقلاب اسلامی با اشاره به درگیر شدن کشورهای زیادی در دنیا با این بیماری، افزودند: مسوولان ما از روز اول با صفا، صداقت و شفافیت خبررسانی کردند و مردم را در جریان قرار دادند اما برخی کشورهای دیگر که این بیماری در آنها شدیدتر و همه‌گیرتر است، پنهان‌کاری می‌کنند البته ما برای آن بیماران نیز از خداوند طلب عافیت می‌کنیم.

ایشان حادثه پدیدآمده را مساله‌ای گذرا و نه فوق‌العاده دانستند و گفتند: البته من نمی‌خواهم مساله را خیلی کوچک فرض کنم اما آن را خیلی بزرگ هم نکنیم، این مساله مدتی نه چندان طولانی برای کشور وجود خواهد داشت و سپس رخت برمی‌بندد اما تجربیات حاصل از آن و فعالیت مردم و دستگاه‌ها که به مثابه یک رزمایش عمومی است، می‌تواند به عنوان یک دستاورد باقی بماند.

حضرت آیت‌الله خامنه‌ای با اشاره به اقدامات پسندیده و نوع‌دوستانه برخی هموطنان مانند کمک‌های مالی و توزیع اقلام بهداشتی افزودند: این کارها بسیار خوب است و با حفظ این دستاوردها، بلا به نعمت و تهدید به فرصت تبدیل می‌شود و امیدواریم روزگار عافیت کامل برای ملت عزیز ایران نزدیک باشد.

در پاسخ به نامه رییس مجلس صورت گرفت

حکم حکومتی برای لایحه بودجه سال ۹۹

سرنوشت لایحه بودجه کل کشور سال ۱۳۹۹، دیروز با اذن مقام معظم رهبری معلوم و به شورای نگهبان ارسال شد.

به گزارش خبرگزاری‌ها، علی لاریجانی، رییس مجلس شورای اسلامی در نامه‌ای به مقام معظم رهبری خواستار استفاده از اصل ۸۵ قانون اساسی برای ارسال لایحه بودجه کل کشور سال ۱۳۹۹ به شورای نگهبان شد.

در اصل ۸۵ قانون اساسی ذکر شده است که «سمت نمایندگی قائم به شخص است و قابل واگذاری به دیگری نیست. مجلس نمی‌تواند اختیار قانون‌گذاری را به شخص یا هیاتی واگذار کند ولی در موارد ضروری می‌تواند اختیار وضع بعضی از قوانین را با رعایت اصل هفتاد و دوم به کمیسیون‌های داخلی خود تفویض کند، در این صورت این قوانین در مدتی که مجلس تعیین می‌نماید به‌صورت آزمایشی اجرا می‌شود و تصویب نهایی آنها با مجلس خواهد بود. همچنین مجلس می‌تواند تصویب دایمی اساسنامه سازمان‌ها، شرکت‌ها، موسسات دولتی یا وابسته به دولت را با رعایت اصل هفتاد و دوم به کمیسیون‌های ذی‌ربط واگذار کند یا اجازه تصویب آنها را به دولت بدهد، در این صورت مصوبات دولت نباید با اصول و احکام مذهب رسمی کشور یا قانون اساسی مغایرت داشته باشد، تشخیص این امر به ترتیب مذکور در اصل نود و ششم با شورای نگهبان است، علاوه بر این، مصوبات دولت نباید مخالف قوانین و مقررات عمومی کشور باشد و به‌منظور بررسی و اعلام عدم‌مغایرت آنها با قوانین مزبور باید ضمن ابلاغ برای اجرا به اطلاع رییس مجلس برسد.» بعد از اعلام موافقت رهبر معظم انقلاب دیروز چهره‌ها و مقامات سیاسی و تقنینی درباره چشم‌انداز اجرای این طرح و شمایل بودجه‌ای کشور به‌اظهارنظر پرداختند.

◄ ماجرای نامه لاریجانی

در پی تماس‌های مکرر و ابلاغ نامه رسمی ستاد ملی مقابله با کرونا به رییس مجلس، مبنی بر به صلاح نبودن تشکیل جلسات مجلس به دلیل احتمال تسری بیماری کرونا از نمایندگان بازگشته از حوزهای انتخابیه به مردم و تشدید گسترش این بیماری در کشور، رییس مجلس شورای اسلامی به رهبر معظم انقلاب نامه نوشت. در نامه لاریجانی به رهبر معظم انقلاب اسلامی آمده است: احتراماً به استحضار می‌رساند، پس از انتخابات اخیر مجلس و همزمانی آن با شیوع بیماری کرونا، آقای دکتر نمکی وزیر محترم بهداشت، درمان و آموزش پزشکی و رییس ستاد ملی مبارزه با کرونا طی تماس‌های مکرر اعلام نمودند تشکیل جلسات مجلس به صلاح نیست. در ادامه این نامه آمده است: به دلیل شرایط کشور و لزوم تصمیم‌گیری در بحث (رأی اعتماد به وزیر پیشنهادی جهاد و کشاورزی) و (بودجه سال آینده)، هیات رییسه مجلس با عدم تشکیل مجلس موافقت نکرد. ایشان روز جمعه کتباً طی نامه‌ای نظر نهایی خویش را بر عدم برگزاری جلسات علنی و غیرعلنی مجلس اعلام کردند. استدلال ایشان این است که هنگام تبلیغات انتخابات نمایندگان محترم با هزاران نفر مواجهه داشتند و به احتمال زیاد، حامل ویروس‌هایی شده‌اند که جمع آنها زیر یک سقف، احتمال تسری بیماری کرونا به دیگر همکاران و مخصوصا مردم عزیزی که با آنها تماس مستمر دارند، بسیار زیاد می‌نماید و عملا عامل گسترش این بیماری در کشور خواهد شد. لاریجانی در ادامه نامه افزود: ستاد ملی مبارزه با کرونا تشکیل هر گونه همایش در کشور را نیز ممنوع کرده است و از آنجا که ستاد ملی مبارزه با کرونا مصوب شورای عالی امنیت ملی است و اجرای تصمیمات آن برای همه کشور ضرورت شرعی و قانونی دارد و فی‌الحال نظر قطعی خود را اعلام کرده‌اند باید تدبیر لازم صورت می‌پذیرفت.

در ادامه این نامه آمده است: بر این اساس، هیات رییسه مجلس طی جلساتی، روش‌های مختلف حل موضوع را مورد بررسی قرار داد. حتی روشی که از طریق تکنولوژی جدید، ارتباط دوسویه فراهم شود و نیاز به حضور نمایندگان در یک محل نباشد نیز مورد بررسی قرار گرفت. اما اولاً تدارک این امر نیازمند زمان خواهد بود و با توجه به زمان اندک باقی مانده تا آخر سال و مدتی که شورای محترم نگهبان برای اظهارنظر نیاز دارد این امر ممکن نمی‌گردد و ثانیاً اجرای همین روش با آیین نامه موجود موجه نیست.

◄ بودجه‌های سه‌دوازدهمی یا چهاردوازدهمی

لاریجانی در این نامه افزود: مسیر دیگری که مورد بررسی قرار گرفت، این بود که بودجه سه دوازدهم تصویب شود و نهایی شدن بودجه به مجلس آتی محول گردد. پس از بررسی معلوم شد قابل اجرا نیست زیرا اولا تصویب سه دوازدهم، هم نیازمند تشکیل جلسه می‌باشد که فعلا مقدور نیست و ثانیا مجلس آتی تا تشریفات قانونی را طی نماید و بعد کمیسیون‌های تخصصی شکل گیرد و پس از آن کمیسیون تلفیق سامان یابد و سیر تصویب قانون بودجه در مجلس آتی انجام گیرد عملا نهایی شدن بودجه را به شهریور سال آینده موکول می‌کند و در نتیجه کشور در چند ماه، بدون قانون بودجه خواهد ماند. ثالثا با اجرای این روش عملا کارکنان و بازنشستگان عزیز کشور، از افزایش حقوق در سه ماهه اول سال برخوردار نمی‌شوند که با توجه به شرایط تورمی کشور، فشار به این قشرهای زحمتکش می‌باشد.

بر اساس نامه رییس مجلس، روش تصویب بودجه دو دوازدهم هم اکثر اشکالات مطروحه در بودجه سه‌دوازدهم را در بر دارد. لذا راهی که باقی مانده این است که کمیسیون تلفیق که براساس آیین نامه مجلس ۹ نفر از نمایندگان کمیسیون برنامه و بودجه و از هر کمیسیون تخصصی سه نفر عضو آن می‌باشند، بودجه سال ۹۹ را که پس از عدم تایید کلیات آن در جلسه مورخ ۵ اسفند ۹۸ مجدداً بررسی نموده و اشکالات مطروحه را رفع کرده است. بنابر نامه لاریجانی؛ گزارش آن (لایحه بودجه مصوب کمیسیون تلفیق) را به هیات رییسه ارسال نموده، به عنوان قانون بودجه سال آینده به شورای محترم نگهبان جهت بررسی ارسال شود و اصلاحات آن شورای محترم از نظر انطباق با قانون اساسی و شرع نیز از طریق کمیسیون تلفیق صورت پذیرد و پس از تایید شورای محترم نگهبان به دولت ابلاغ شود. لیکن این امر با توجه به شرایط کشور منوط به اذن رهبری معظم خواهد بود. البته در موارد عدیده‌ای، مجلس طبق اصل ۸۵ تصویب قوانین دایمی را به کمیسیون‌های تخصصی واگذار نموده که به صورت آزمایشی اجرا شد. لاریجانی افزود: استفاده از اصل ۸۵ و زمان آن هر دو باید از طریق مجلس تصمیم‌گیری شود و نیازمند تشکیل جلسه است و با توجه به نظر وزیر محترم بهداشت و درمان تشکیل جلسه ممکن نیست. لذا هر روشی، بدون اذن رهبری ممکن نخواهد بود. البته با نمایندگان محترمی که امکان تماس تلفنی مقدور گردید، اکثریت مجلس با اجرای این امر موافق بودند لیکن از نظر این نامه، نمایندگان محترم باید این موضوع را در مجلس مورد بررسی و تصمیم‌گیری قرار دهند. متعاقب نامه رییس مجلس در اذن رهبر معظم انقلاب برای ارسال بودجه مصوب کمیسیون تلفیق به شورای نگهبان خطاب به رییس مجلس شورای اسلامی که به‌امضای حجت‌الاسلام‌والمسلمین محمدی گلپایگانی رسیده، آمده است: «نامه شماره ۱۰/۹۳۸۳۲/د مورخ ۱۲ اسفند ۱۳۹۸ جنابعالی مبنی بر استیذان نسبت به کیفیت تصویب بودجه ۱۳۹۹ در مجلس شورای اسلامی و ادامه کار سرپرست وزارت کشاورزی - با توجه به عدم امکان تشکیل جلسه علنی براساس دستورالعمل ستاد ملی مدیریت بیماری کرونا - به استحضار مقام معظم رهبری مدظله‌العالی رسید. معظم له با هر دو پیشنهاد ذیل نامه مذکور موافقت فرمودند.»

◄ جزییات بودجه ۹۹ بعد از حکم مقام رهبری

عضو هیات رییسه مجلس دهم نیز درباره اخذ حکم حکومتی رهبر انقلاب توسط «علی لاریجانی»، اظهار کرد: رییس مجلس، روز گذشته (دوشنبه) در نامه‌ای به رهبر انقلاب اسلامی، ابلاغ حکم حکومتی درباره دو موضوع مهم را از ایشان درخواست کردند؛ یکی از این موارد، اجرای اصل ۸۵ قانون اساسی درباره بودجه ۹۹ کل کشور و موضوع دیگر، تعیین تکلیف وضعیت سرپرست وزارت جهاد کشاورزی بود. «عبدالرضا مصری» دیروز در جمع خبرنگاران در تشریح روند بررسی لایحه بودجه سال ۱۳۹۹ کل کشور، اظهار داشت: این موضوع واضح بود که اگر ما لایحه بودجه سال ۹۹ را در شرایط کنونی به تصویب نرسانیم، دولت در سال آینده اجازه افزایش حقوق کارمندان را ندارد، همچنین تمام دخل و خرج دولت غیرقانونی خواهد شد، از طرفی دیگر در چند وقت اخیر پیشنهاد تصویب دو دوازدهم و سه دوازدهمی لایحه بودجه مطرح شد که باز هم این پیشنهاد همان تبعات را به دنبال داشت و این مساله هم مستلزم برگزاری جلسه علنی بود که ستاد مقابله با کرونا اجازه برگزاری این جلسه را نیز نمی‌داد، از طرفی دیگر اگر لایحه بودجه به صورت سه دوازدهمی مورد تصویب قرار می‌گرفت، نهایتا مجلس یازدهم پس از انجام تشریفات برگزاری پارلمان و تشکیل کمیسیون‌های تخصصی، باید بار دیگر این لایحه را از ابتدا مورد بررسی و تصویب قرار می‌داد که با این روند احتمالا لایحه بودجه سال ۹۹ در شهریورماه سال آینده تصویب می‌شد. وی از ارسال نامه ۳ صفحه‌ای علی لاریجانی رییس مجلس شورای اسلامی به رهبر معظم انقلاب خبر داد و گفت: در نامه رییس مجلس به رهبر معظم انقلاب این موضوع نیز مطرح شد که معظم‌له اجازه دهند سرپرستی سرپرست فعلی وزارت جهاد کشاورزی تا زمان برگزاری جلسات علنی مجلس تداوم داشته باشد، خوشبختانه از آن جایی که قانون اساسی ما، قانونی بسیار مترقی بوده و ما هیچ‌بن‌بستی برای مسائل کشور نداریم، رهبر معظم انقلاب با هر دو پیشنهاد مجلس موافقت فرمودند.

چهره‌ها

مراکز درمانی ارتش برای مقابله با کرونا آماده باش هستند

رییس دانشگاه علوم پزشکی ارتش با تاکید بر اینکه هیچ مشکلی برای مقابله با ویروس کرونا نداریم، گفت: تمامی مراکز درمانی ارتش برای مبارزه با این ویروس آماده باش هستند. به گزارش روابط عمومی ارتش، سرتیپ دوم رامین حمیدی فراهانی با ابراز رضایت از وضعیت دانشگاه علوم پزشکی ارتش اظهار داشت: امکان ورود ویروس به بدن هست ولی سیستم ایمنی بدن آنقدر قوی است که علائم در فرد دیده نشود بنابراین تا ۸۰ درصد جای نگرانی در این زمینه وجود ندارد چون سیستم ایمنی از پس این ویروس برمی‌آید و جوانان و افرادی که سیستم ایمنی قوی دارند احتمال کمتری دارد مبتلا شوند. وی با بیان اینکه ترس ایجاد شده در این روزها خیلی منطقی نیست، افزود: افرادی که بیماری مزمن ریوی و قلبی دارند یا بیماران کلیوی و کبدی همچنین افرادی که شیمی درمانی می‌شوند بیشتر در معرض ابتلا هستند.

سازمان زندان‌ها در شرایط فعلی زندان‌ها را خلوت کنند

در شرایطی که بخش‌های مختلف کشور تلاش می‌کنند تا دامنه نظارت‌های بهداشتی را در بخش‌های مختلف افزایش دهند، نایب‌رییس کمیسیون حقوقی و قضایی مجلس دهم با تاکید بر لزوم خلوت شدن زندان‌ها در شرایط فعلی کشور گفت: دادسراها باید تدبیر کنند و در این شرایط از اقدام به بازداشت متهمان امنیتی جداخودداری کنند. محمد کاظمی در گفت‌وگو با ایسنا، با اشاره به بخشنامه رییس قوه قضاییه برای پیشگیری از شیوع کرونا در زندان‌ها گفت: بخشنامه آقای رییسی با توجه به شرایط خاص فعلی کشور صادر شده است و یک بخشنامه بجا و مناسب برای این شرایط است؛ امیدوارم دستگاه قضا، دوایر اجرای احکام و ناظرین زندان به این بخشنامه به خوبی عمل کنند، نباید خودشان این بخشنامه را تفسیر کنند بلکه باید بر اساس دستورات صادره در آن عمل کنند.

ضرورت پرداخت یارانه کرونا به اقشار کم‌درآمد و روزمزد

یک نماینده مجلس دهم در خصوص ضرورت رسیدگی به اقشار کمتر برخوردار در زمان شیوع ویروس کرونا می‌گوید: باید به اقشاری که این روزها کم درآمد هستند و بیماری کرونا باعث تعطیلی همین مشاغل کوچک شده یارانه داده شود. غلامعلی جعفرزاده ایمن‌آبادی در گفت‌وگو با ایلنا، درباره شیوع بیماری کرونا و تاثیر این بیماری بر کسب و کارها و تاثیر این فضا بر زندگی اقشار کم‌درآمد و کارگران گفت: کرونا متعلق به یک وزارتخانه نیست، اینکه فقط بگوییم فقط وزارت بهداشت و درمان مسوول رسیدگی و متولی کنترل و ریشه‌کن کردن این بیماری است، درست نیست. نماینده مردم رشت در مجلس دهم با بیان اینکه کرونا سلامت اقتصاد را خدشه‌دار کرده است، عنوان کرد: مردم از درب منازل بیرون نمی‌آیند که باعث تعطیلی کسب و کارشان شده است؛ همین امر می‌تواند به بسیاری از مشکلات اقتصادی و معیشتی دامن بزند.

نقش کرونا در جلوگیری از شیوع فردگرایی منفی در ایران

برخی شواهد علمی از شیوع فردگرایی منفی در جامعه ایران، به ویژه در شهرهای بزرگ مثل تهران خبر می‌داد. من مطمئنم تا پایان ماجرای تلخ کرونا، به زیست جدیدی از حرکت جمعی، در سایه‌سار هم قرار گرفتن و پشت و پناه یکدیگر بودن می‌رسیم. «علی ربیعی» سخنگوی دولت دیروز در یادداشتی که در شبکه‌های اجتماعی منتشر شد، نوشت: در این روزها که بحران کرونا کشور ما را تحت تاثیر قرار داده است در میان تلخی‌های آن، رفتارهایی که کام جانمان را نیز شیرین می‌کند زیاد می‌بینیم. از فداکاری پرستاران گرفته تا گروهی از خیریه‌ها که به نگهداری مبتلایان بی‌کس و ناتوان می‌پردازند. از آنها که به کودکان کار دستکش و ماسک هدیه می‌دهند تا آنان که به صورت خودجوش دستگاه‌های عابر بانک را ضدعفونی می‌کنند. در یک مورد پنجاه میلیون تومان هزینه مراسم چهلم یک پدر برای مقابله با کرونا به بیمارستانی اهدا شده بود.

پیشنهاد روحانی برای نشست سران روسیه-ایران - ترکیه

سفیر ایران در روسیه اعلام کرد که رییس جمهوری ایران در گفت‌وگوی اخیر تلفنی خود با «ولادیمیر پوتین» به وی پیشنهاد کرد تا نشست بعدی سران در قالب مذاکرات آستانه درباره سوریه هرچه سریع‌تر در تهران برگزار شود. به گزارش تسنیم از خبرگزاری «تاس»، کاظم جلالی اعلام کرد که روحانی رییس جمهوری ایران در مکالمه تلفنی اخیر خود با «ولادیمیر پوتین» رییس جمهوری روسیه، به وی پیشنهاد کرده است که نشست بعدی سران در قالب مذاکرات آستانه درباره سوریه در آینده بسیار نزدیک در جمهوری اسلامی برگزار شود. جلالی این مساله را دیروز در دیدار خود با «کنستانتین کاساچوف» گفت: «ائتلاف‌های مختلفی برای مبارزه با تروریسم تشکیل شده است، ولی هیچ یک از آنها نتوانستند مبارزه موفقی را علیه تروریسم انجام دهند و تنها ائتلاف موفقیت‌آمیز که واقعاً با تروریسم جنگیده است، ائتلاف ایران و روسیه بود.»

یک اقتصاددان: کرونا برخی تولیدات را مختل کرده و تولیدات بهداشتی را رونق داده است

ضرورت مالیات‌ستانی از شرکت‌های ارزخوار

عضو هیات علمی دانشگاه چمران اهواز می‌گوید محدودیت در فروش نفت، قطعا میزان درآمدهای مالیاتی در بودجه ۹۹ را متاثر می‌کند. بنابراین اینگونه نیست که دولت به راحتی بتواند درآمدهای مالیاتی را جایگزین نفت کند. مرتضی افقه می‌گوید دولت در سال آینده باید برای مالیات ستانی خود برنامه دقیقی داشته باشد. ماجرا به این ترتیب است که با وجود رکود اقتصادی واحدهای کوچک و متوسط صنعتی دیگر ظرفیت مالیات‌ستانی ندارند و دولت باید تمرکز خود را به سمت اخذ مالیات از شرکت‌های بزرگ مانند فولاد و پتروشیمی ببرد. شرکت‌هایی که با وجود تحریم‌ها درآمدهای خوبی دارند. وی البته تنها فاکتوری که می‌تواند میزان استفاده دولت از ظرفیت‌های مالیاتی در کشور را مشخص کند بروکراسی اداری و اجرایی می‌داند و معتقد است دولت در بخش منابع در بودجه شاید آنگونه که باید دست بازی برای خلق منابع جدید نداشته باشد و باید مجموع حاکمیت یاری کنند که بودجه دستگاه‌های بودجه خوار مدیریت شود. به گزارش «تعادل» با وجود تحریم‌ها و کاهش درآمدهای نفتی به نظر می‌رسد که تحقق برخی از منابع در بودجه تحت تاثیر نفت باشد از این رو دولت باید به درآمدهای مالیاتی روی آورد. بررسی مصوبه کمیسیون تلفیق مجلس شورای اسلامی که به حکم رهبری قرار است قانون بودجه سال ۱۳۹۹ باشد حاکی از آن است که قرار است در سال آینده بار مهمی از هزینه‌های دولت به دوش مالیات باشد. این در حالی است که در سال‌های اخیر بسیاری از بنگاه‌های اقتصادی در رکود بودند. به عبارتی رکود اقتصادی و رکود در تولید در کشور منجر شده که واحدهای تولیدی کوچک و متوسط دیگر ظرفیت پرداخت مالیات بیشتر را نداشته باشند و فشار بیش از اندازه به این واحدها منجر به نارضایتی اجتماعی خواهد شد موضوعی که بسیاری از کارشناسان هشدار می‌دهند که ممکن است دیگر جامعه کشش آن را نداشته باشد. از سوی دیگر دولت که پیش‌تر وعده اضافه کردن پایه‌های مالیاتی تازه را داده بود که به موجب آن قرار بود ثروتمندان مالیات بیشتری پرداخت کنند، تاکنون ار ارایه لایحه مربوط به آن به مجلس امتناع کرده است. سوال این است که در چنین شرایطی دولت چگونه می‌تواند به منابع تازه مالیاتی دسترسی پیدا کند؟ پیشنهاد یک کارشناسان اقتصادی بر این است که دولت از واحدهای بزرگی که با وجود تحریم‌ها درآمدهای خوبی دارند مالیات بیشتری اخذ کند و همچنین از فرارها و معافیت‌های بی‌جهت مالیاتی جلوگیری کند تا بتواند با خلق منابع جدید بودجه را مدیریت کند. این به این معنی است که دولت باید زودتر زیرساخت‌های قانونی مربوط به اصلاح نظام مالیاتی در کشور را هم فراهم کند. «تعادل» در همین زمینه در گفت‌وگو با مرتضی افقه عضو هیات علمی دانشگاه چمران اهواز به این موضوع پرداخته است که دولت چگونه می‌تواند برای تامین هزینه‌های خود به منابع مالیاتی تکیه کند، بدون آنکه به گروه‌هایی که تاکنون زیر فشار مالیاتی بوده‌اند فشار وارد نشود؟ همچنین دولت از چه راه‌هایی می‌تواند منابع و هزینه‌های خود را در بودجه ۹۹ مدیریت کند؟ در ادامه مشروح این گفت‌وگو را می‌خوانیم:

■ با توجه به محدودیت منابعی که دولت برای آنها در سال ۹۹ وجود دارد، چگونه می‌تواند به منابع تازه‌ای دسترسی پیدا کند که هزینه‌هایش را هم پوشش دهد. در واقع به نظر شما تغییرات اساسی که باید در رویکرد دولت در خصوص تحصیل منابع رخ دهد چیست؟ آیا می‌توان منابع را به نحوه دیگری ساماندهی کرد؟

من معتقدم به دو دلیل شاید نشود منابع را چندان دستکاری کرد. دو منبع بودجه در ایران نفت و مالیات است که نفت بیشترین درآمد را تا به حال داشته است. سایر منابع هم مانند خدمات دولتی و فروش (مثلا اموال و شرکت‌های دولتی) هم هستند که رقم بالایی ندارند اما بیش از ۸۰ درصد منابع درآمدی دولت نفت، مالیات و خدمات دولتی است. در فروش نفت که به دلیل تحریم محدودیت داریم و نسبت به میزان عادی نزدیک به صفر رسیده است. مالیات هم تا اندازه زیادی متاثر از درآمد نفت است یعنی وقتی درآمد نفت کم یا زیاد شود مالیات‌ها هم کم و زیاد می‌شوند چون بسیاری از فعالیت‌هایی که از آنها مالیات گرفته می‌شود به نحوی از درآمدهای نفتی ارتزاق می‌کنند تا فعال بمانند پس به نفت وابستگی دارند.

بنابراین به علت کاهش درآمدهای نفتی رکود حاصل شده و فعالیت‌ها هم در بخش‌های مختلف کشور در سطح وسیعی کاهش پیدا کرده‌اند. آمارها حکایت می‌کنند که بسیاری از واحدهای صنعتی به خصوص متوسط و کوچک از ظرفیت خود کمتر از ۵۰ درصد استفاده می‌کنند یعنی تولید کم شده و به دنبال آن مالیات ناشی از تولید هم کاهش پیدا کرده است.

■ اما برخی آمارها هم نشان می‌دهد که در شرایط تحریم‌ها به ویژه با ایجاد محدودیت در واردات و همچنین افزایش قیمت ارز برخی شرکت‌های داخلی هم در این سال‌ها بسیار سود کرده‌اند. این شرکت‌ها صادرات خوبی هم داشته‌اند چه نظری درباره آنها دارید؟ به عبارتی چطور از ظرفیت این شرکت‌ها می‌توان برای تولید داخل کشور استفاده کرد؟

درست است. در برخی از بخش‌های تولیدی شرکت‌هایی بودند که صادرات محصولات خود را داشته‌اند و با وجود افزایش قابل توجه قیمت ارز درآمدهای خوبی کسب کرده‌اند. دولت تاکنون نتوانسته انگونه که لازم است از این شرکت‌ها مالیات بگیرد. به عبارتی می‌توان گفت اگر دولت نتوانسته از شرکت‌هایی مانند پتروشیمی‌ها و فولادها به اندازه کافی مالیات برآورد کند شاید در این قسمت‌ها بتواند تغییر رویکرد دهد. با توجه به اینکه امکان فرار مالیاتی در بخش‌های تولیدی کم‌تر از بخش‌های دیگر است می‌توان از ظرفیت این قسمت‌ها استفاده کرد. البته اگر قرار است تمرکز مالیاتی صورت بگیرد باید بر چند شرکت بزرگ و زیر بخش صنعت صورت بگیرد نه بخش‌های کوچک و متوسط. بخش‌های کوچک و متوسط دیگر ظرفیت مالیات‌ستانی ندارند چون درآمد آنها کاهش پیدا کرده است. ویروس کرونا هم که به جان تولید افتاده و یک بخش‌هایی را مختل کرده و بخش‌های دیگر که مرتبط با بهداشت و سلامت است را فعال‌تر کرده است. بخش‌های خدماتی هم که مانند حمل و نقل و سایر قسمت‌ها دیگر مالیات معمولی را هم نمی‌توانند پرداخت کنند. بنابراین می‌توان گفت که منابع درآمدی در بخش مالیات دچار مشکل است.

■ درباره فروش اوراق مشارکت چه نظری دارید؟ برخی عمیقا نسبت به ایجاد تعهدات دولت در این حوزه ابراز نگرانی می‌کنند.

انتشار اوراق مشارکت هم با محدودیت‌هایی روبه‌رو است. درآمد مردم کم شده است بنابراین انتشار اوراق مشارکت احتمالا مانند سال‌های قبل با استقبال رو به رو نیست. به‌خصوص اینکه تورم بالا نرخ‌های سود این اوراق را پایین آورده است پس بعید می‌دانم که اگر مردم پولی داشته باشند از خرید اوراق استقبال کنند.

■ آیا دولت می‌تواند منابع جدید خلق کند؟ برای خلق منابع جدید چه باید کرد؟

با توجه به ساختار اداری، اجرایی و ناکارآمدی که در بروکراسی حاکم بر بخش دولت وجود دارد گمان نمی‌کنم که بتواند منابع جدید را کشف کند. دولت باید برای خلق منابع جدید بکوشد. از فرارها و معافیت‌های بی‌خود مالیاتی جلوگیری کند. بخش‌های ویژه‌ای که زیرنظر دولت نیستند اما درآمدهای انبوهی دارند و به دلایلی مشمول معافیت‌های مالیاتی شده‌اند که نباید باشند. اگر دولت بتواند تعداد این شمول را کم کند به نوعی منبع جدید خلق کرده است. پایه‌های جدید مالیاتی به خصوص در بعضی بخش‌ها مانند پزشکان و وکلا که دولت به سراغ آنها رفت را نیز شاید بتوان به عنوان منابع جدید در نظر گرفت.

■ سطح گسترده‌ای از مردم و گروه‌های مختلف در سال‌های گذشته مالیات پرداخت نمی‌کردند. اکنون می‌بینیم که برای سال بعد، طوری برنامه‌ریزی شده که ناگهان درآمد مالیاتی دولت به شکل چشمگیری افزایش یابد. آیا جامعه ظرفیت این را دارد که بخواهد مالیات بیشتری پرداخت کند؟ نارضایتی اجتماعی را فراهم نمی‌کند؟

تنها بروکراسی اداری اجرایی دولت تعیین می‌کند که تا چه میزان می‌توان از ظرفیت‌های مالیاتی در کشور استفاده کرد. با توجه به رکود اقتصادی، فقر و گستردگی فقر دولت از یکسری بخش‌هایی که تاکنون هم در تور مالیاتی بودند دیگر ذره‌ای نمی‌تواند مالیات بگیرد. نه بخش مصرفی و نه بخش تولیدی. بنابراین هرگونه افزایش مالیاتی در این بخش‌ها قطعا نارضایتی عمومی به دنبال خواهد داشت. با توجه به تنش‌های چند سال اخیر، کشور و نظام دیگر کشش و امادگی نارضایتی اجتماعی ندارد. اما با مالیات‌گیری از واحدهای بزرگ که با وجود شرایط بد اقتصادی درآمدهای خوبی دارند دولت می‌تواند درآمدهای خود را افزایش دهد و در مقابل به مردم فشاتر کمتری وارد خواهد شد.

■ یکسری به دولت نقد دارند و می‌گویند از ریخت و پاش دستگاه‌ها در بودجه ۹۹ جلوگیری نشده است و دستگاه‌ها و بعضا نهادها همچنان پر هزینه‌اند. آیا دولت می‌توانست از هزینه‌های خود کم کند؟

بله من معتقدم که هنوز ریخت و پاش در بودجه برخی دستگاه‌ها وجود دارد. به رغم اینکه در این سه سال اخیر محدودیت‌های درآمدی باعث شده دولت در بخش‌هایی هزینه‌های خود را بکاهد اما همچنان ریخت و پاش در بودجه دستگاه‌ها قابل مشاهده است. نان خورهای بودجه یا دستگاه‌هایی که از بودجه ارتزاق می‌کنند تنها بخش دولت یا قوه مجریه نیستند. نهادهای غیر دولتی هم هستند. کارکنان دستگاه قضا، دستگاه قانونگذار و نهادهای غیر دولتی هم از بودجه ارتزاق می‌کنند. اکنون وقت آن رسیده است که همگی این دستگاه‌ها ریخت و پاش‌های خود را متوقف کنند.

■ با این حال به نظر نمی‌رسد دولت در بودجه طوری برنامه‌ریزی کرده باشد که جلوی ریخت و پاش‌ها را بگیرد.

شاید دولت به لحاظ ساختارهای سیاسی حاکم بر بخش‌های مختلف نظام سیاسی توان اینکه بودجه برخی دستگاه‌ها را کم کند ندارد و این همان مشکلی است که فراتر از دولت باید به آن نگاه کرد. دستگاه‌هایی وجود دارند که چندان کمکی به تولید ملی نمی‌کنند ولی از بودجه ارتزاق می‌کنند. اکنون وقت آن فرا رسیده است که دولت باید برای این نهادها چاره‌ای بیندیشد. در کوتاه‌مدت نمی‌توان بودجه این نهادها را کم کرد و هزینه آنها را دستکاری کرد اما به هر حال نان‌خورهای زیادی داریم که کمکی به تولید نمی‌کنند اما به لحاظ اتصال به قدرت سیاسی که دارند توانسته‌اند خود را به بودجه وصل کنند و به بودجه معتاد شوند.

■ عده‌ای می‌گویند افزایش ۵۰ درصدی حقوق کارمندان دولت در سال‌های بعد تورم زاست زیرا دولت منابع ندارد و مجبور به چاپ پول و خلق پول است نظر شما چیست؟

بله همین‌طور است. هرگونه افزایش هزینه در شرایطی که درآمدهای دولت به‌شدت کاهش پیدا کرده ساختگی است. مگر اینکه از بانک مرکزی استقراض کنیم و پول چاپ کنیم و ملت دچار توهم پولی شوند. یعنی ملت تصور می‌کنند که درآمد آنها افزایش پیدا کرده است اما به همان اندازه اگر تورم زیاد شود قدرت خرید ثابت می‌ماند یا کمتر می‌شود. بنابراین این افزایش جنبه سیاسی دارد و مرتبط با دولت هم نیست چون کمیسیون تلفیق انجام داده است. ضمن اینکه منتقدین ظاهری آن هم نان‌خورهای بودجه‌ای هستند که در بخش‌های غیردولتی هم کم نیستند.

خبری از برگزاری جلسات شورای عالی کار نیست

رییس کمیته دستمزد کانون شوراهای اسلامی کار کشور با اشاره به اینکه دولت هم به این موضوع اعتقاد دارد که سبد هزینه معیشت حدود یک میلیون و ۱۸۰ هزار تومان نسبت به پارسال افزایش یافته گفت: نمایندگان کارگران برای حضور در جلسات شورای عالی کار آمادگی دارند. فرامرز توفیقی، رییس کمیته دستمزد کانون شوراهای اسلامی کار کشور در گفت‌وگو با تسنیم، درباره آخرین وضعیت برگزاری جلسات شورای عالی کار گفت: تاکنون خبری از برگزاری جلسه نیست، اما نمایندگان کارگران آمادگی حضور در جلسات را دارند و هر زمان شورای عالی کار برگزار شود، نمایندگان کارگران آمادگی حضور در جلسات را دارند. توفیقی با تأکید بر اینکه ماده ۴۱ قانون کار بحث افزایش دستمزد کارگران را به راحتی مشخص کرده است گفت: در این ماده به صراحت بیان شده است که توجه به نرخ تورم و در نظر گرفتن هزینه معیشت کارگران باید در تعیین دستمزد نقش داشته باشد. پس از مشخص شدن هزینه سبد معیشت به میزان ۴ میلیون و ۹۴۰ هزار تومان و افزایش ۱ میلیون و ۱۸۰ هزار تومانی هزینه‌ها نسبت به سال گذشته، مشخص شد که حداقل دستمزد سال آینده کارگران نباید کمتر از ۴ میلیون و ۹۴۰ هزار تومان باشد. چرا که اگر کمتر از این باشد قدرت خرید از دست رفته کارگران جبران نمی‌شود. وی درباره میزان دستمزد کارمندان گفت: روز گذشته مصوبه کمیسیون تلفیق برای حقوق کارکنان دولت حداقل ۲ میلیون و ۸۰۰ هزار تومان تعیین شد یعنی همان یک میلیون و ۱۸۰ هزار تومان افزایش سبد معیشت به حداقل حقوق کارمندان افزوده شد. توفیقی بیان کرد: یکی دیگر از مصوبات کمیسیون تلفیق درباره حقوق کارمندان این بود که اگر دستمزدی بالاتر از ۶ میلیون تومان است به میزان ۱۵ درصد افزایش یابد. اگر کارفرمایان به افزایش ۱۵ درصد اعتقاد دارند باید دستمزد کارگران حداقل ۶ میلیون تومان باشد تا ۱۵ درصد افزایش یابد. رییس کمیته دستمزد کانون شوراهای اسلامی کار کشور با اشاره به اینکه تحریم و حتی بیماری کرونا باعث افزایش مدت زمان بسیاری از کارگران در بسیاری از صنوف شد گفت: در حال حاضر کارگران در صنایع غذایی، صنوف، بهداشتی به صورت چند شیفت در حال فعالیت هستند. شبانه‌روزی کار می‌کنند. وی ادامه داد: بنابراین اینکه کارفرمایان برای افزایش دستمزد بهانه‌هایی مانند تعطیلی بنگاه و تعدیل کارگران می‌کنند بهانه تراشی است. به راستی تمام نگرانی کارفرمایان بحث دستمزد است؟ تمام شرط برای بقای بنگاه‌ها دستمزد است؟ گرانی مواد اولیه، مالیات بر ارزش افزوده و قوانین مختلف هیچ مشکلی ندارد؟ به راستی سهم دستمزد در قیمت تمام شده آنها چقدر است؟ مگر می‌شود سایر مولفه‌ها افزایش یابد و دستمزد ثابت بماند؟ کارفرمایان برای حل نگرانی‌های خود باید در جای نگرانی پرس‌وجو کنند. اینکه تمام مشکلات را بر گردن افزایش دستمزد می‌اندازند منطقی نیست.

افزایش ۱۵ درصدی منابع بودجه

بررسی آخرین تغییرات بودجه در کمیسیون تلفیق نشان می‌دهد در حالی که منابع بودجه حدود ۱۵ درصد افزایش یافته است، هزینه‌های دولت رشد ۱۷ درصدی داشته است.

براساس مصوبات کمیسیون تلفیق مجلس شورای اسلامی، منابع بودجه کل کشور از ۱۹۸۸ هزار میلیارد تومان به ۲۰۱۷ هزار میلیارد تومان افزایش پیدا کرده که ۱،۵ درصد رشد دارد. منابع عمومی دولت از ۴۸۴ هزار میلیارد تومان به ۵۶۰ هزار میلیارد تومان افزایش یافته است، بر این اساس منابع رشد ۸/۱۵ درصدی را شاهد بوده است. از سوی دیگر درآمدهای اختصاصی دولت با ۷،۰ درصد رشد از ۷۹ هزار و ۲۳۲ میلیارد تومان به ۷۹ هزار و ۷۸۷ میلیارد تومان ارتقا پیدا کرده است.

گفتنی است منابع بودجه عمومی دولت متشکل از منابع عمومی و درآمدهای اختصاصی با رشد ۱۳،۶ درصد از ۵۶۳ هزار و ۸۲۹ میلیارد تومان به ۶۴۰ هزار و ۷۷۷ میلیارد تومان افزایش یافته است.

در بخش مصارف، اولا در کمیسیون تلفیق برای بازپرداخت اوراق سررسیدشده همان ۴۷ هزار میلیارد تومان لایحه بودجه لحاظ شده است، از سوی دیگر هزینه‌های بودجه ۳،۱۷ درصد رشد نشان می‌دهد و از ۳۶۷ هزار میلیارد تومان به ۴۳۰ هزار و ۸۶۶ میلیارد تومان افزایش یافته است.

تملک دارایی‌های سرمایه‌ای یا همان طرح‌های عمرانی از ۷۰ هزار میلیارد تومان به ۸۲ هزار و ۷۲۰ میلیارد تومان رشد ۱۷،۶ درصد بالغ شده است.

به گزارش تسنیم، بودجه شرکت‌های دولتی و موسسات انتفاعی وابسته به دولت و بانک‌ها که ۷۵ درصد کل بودجه را تشکیل می‌دهند ۳،۲ درصد افت کرده و از ۱۴۸۳ هزار و ۹۴۵ میلیارد تومان به ۱۴۳۵ هزار و ۹۲۲ میلیارد تومان رسیده است.

به گفته گمرک، اخبار صادرات ماسک کذب است

ترخیص فوری ۵۰ آمبولانس

گمرک ایران، یکی از حوزه‌های خبرساز در روزهای انتشار بیماری کروناست. از آنجا که این سازمان مسوولیت نظارت بر ورود و خروج کالا بر کشور را دارد. در روزهای بیماری فراگیر عملکرد این دستگاه حساسیت بیشتری نسبت به قبل پیدا کرده است. در همین زمینه گمرک ایران روز گذشته در اخباری جداگانه انتشار کلیپی که به تازگی در فضای مجازی مبنی بر صادرات ماسک از گمرکات بوشهر منتشر شده را، تکذیب کرد، از رایزنی برای بازگشایی مرز ارمنستان خبر داد و همچنین اعلام کرد که با درخواست وزارت بهداشت، دستور ترخیص فوری ۵۰ دستگاه آمبولانس صادر شده و از امروز گذشته این خودروهای امدادی در اختیار این وزارتخانه قرار گرفته است.

به گزارش «تعادل»، به تازگی کلیپی با عنوان «فیلمی که یکی از کارمندان گمرک فرودگاه بوشهر از حجم زیاد ماسک که در صف خروج می‌باشد را منتشر کرده است» در فضای مجازی منتشر شد که معاون فنی و امور گمرکی گمرک ایران و همچنین ناظر گمرکات استان بوشهر به‌طور مشترک موضوع صادرات ماسک را تکذیب کردند؛ این در حالی است که کلیپ دیگری در ادامه کلیپ قبلی توسط همان شخص منتشر شده که نشان می‌دهد محتوای کلیپ قبلی از چه درجه صحتی برخوردار است.

در این خصوص بهروز قره‌بیگی، ناظر گمرکات بوشهر و مدیرکل گمرک بوشهر ضمن تکذیب خبر صادرات چنین محموله‌ای از طریق گمرکات استان بوشهر اعلام کرد: برابر بررسی‌های صورت پذیرفته و استعلامی که از روسای گمرکات و مسوولان ذی ربط به عمل آمده هیچگونه ماسکی از طریق گمرکات استان بوشهر صادر نشده و کلیپی که منتشر شده، اساساً داخل گمرک بوشهر یا گمرکات تابعه نیست؛ ضمن اینکه به کلیه گمرکات تابعه موضوع ممنوعیت به محض اطلاع و حتی قبل از ابلاغ اطلاع‌رسانی شده است. همچنین مهرداد جمال ارونقی معاون امور گمرکی گمرک جمهوری اسلامی ایران در این خصوص گفت: به محض اعلام وزارت بهداشت در تاریخ ۱۲ بهمن ماه سال جاری، ممنوعیت صدور ماسک به گمرکات کشور توجه داده شده و از تاریخ ۲۱ بهمن ماه نیز متعاقب تصویب موضوع در کارگروه تنظیم بازار وزارت صنعت، معدن و تجارت و ابلاغ آن ظرف همان روز به گمرکات اجرایی کشور، به صورت رسمی از صدور این کالا جلوگیری شده است. در عین حال، وفق بررسی‌های صورت پذیرفته توسط دفتر صادرات گمرک ایران، هیچ ماسکی از تاریخ اشاره شده (۱۲ بهمن ماه ۱۳۹۸) از گمرکات اجرایی صادر نشده است؛ چراکه حتی قبل از وصول اولین مکاتبه در خصوص ممنوعیت صادرات ماسک از کشور، به دلیل حساسیت موضوع و پیش بینی‌های صورت پذیرفته و در راستای اقدامات پیشگیرانه، از صادرات این کالا از کشور، توسط اداره کل حراست گمرک ایران و حراست‌های گمرکات اجرایی، ممانعت به عمل آمده است. ارونقی افزود: کلیپ دیگری در ادامه کلیپ قبلی منتشر شده که نشان می‌دهد محتوای کلیپ قبلی از چه درجه صحتی برخوردار است.

◄ رایزنی برای بازگشایی مرز ارمنستان

همچنین روز گذشته به دنبال نگرانی اهالی ارمنستان مبنی بر گسترش کرونا در کشورشان، این کشور اعلام کرد که از ۱۳ اسفند ۹۸ به مدت سه هفته یعنی ۲۴ مارس مرز خود را با ایران بسته است.

ارمنستان صبح دیروز (۱۳ اسفند ۹۸) به مدت سه هفته یعنی ۲۴ مارس مرز خود را با ایران بست. گمرک «نوردوز» استان آذربایجان شرقی از صبح دیروز و با تصمیم ایروان تردد تجاری کالا بین ایران و ارمنستان تا ۲۴ مارس متوقف شد. گمرک ایران همچنین خبر داده است که تلاش‌ها برای تغییر این تصمیم از سوی مسوولان گمرک و دستگاه دیپلماسی در حال انجام است. گفتنی است پیش از این تردد مسافری بین دو کشور به دلیل ممانعت از شیوع کرونا از سوی ایروان ممنوع شده بود ولی روند صادرات کالای تجاری ایران به ارمنستان تا روز گذشته بی‌وقفه در حال انتقال بود که با این تصمیم صرفا اتباع ارمنی می‌توانند از مرز به سمت کشورشان بازگردند.

◄ ترخیص فوری ۵۰ آمبولانس

گمرک ایران همچنین در خبری جداگانه اعلام کرده است که با درخواست وزارت بهداشت، دستور ترخیص فوری ۵۰ دستگاه آمبولانس صادر شده و از امروز گذشته این خودروهای امدادی در اختیار این وزارتخانه قرار گرفته است. ارونقی در این زمینه توضیح داد: روز گذشته وزارت بهداشت طی نامه‌ای درخواست ترخیص سریع آمبولانس از گمرک را مطرح کرد که تاکید شده بود با توجه به شیوع بیماری کرونا و نیاز ضروری برای استفاده از این آمبولانس‌ها در ناوگان اورژانس کشور نسبت به ترخیص فوری این تعداد دستگاه آمبولانس موافقت شود. وی گفت: به دنبال درخواست وزارت بهداشت گمرک ایران نیز دستور لازم را برای ترخیص و طی فرآیند لازم در کوتاه‌ترین زمان ممکن صادر کرد. از این رو امروز یعنی ظرف ۲۴ ساعت، فرآیند ترخیص انجام شده و آمبولانس‌ها در حال خروج از گمرک تهران است. ارونقی توضیح داد: حدود ۶۳ دستگاه آمبولانس از گذشته در گمرک باقیمانده بود که ۵۰ دستگاه آن ترخیص خواهد شد. گفتنی است، این آمبولانس‌ها بنز اسپینتر ۳۱۵ هستند که برای تحویل به وزارت بهداشت، در اختیار آنها قرار گرفته است.

اخبار کلان

◄ ترخیص ۲۴ پالت اقلام مقابله با کرونا

معاون فنی گمرک از ترخیص ۲۴ پالت اقلام مقابله با کرونا از گمرک فرودگاه امام خمینی(ره) خبر داد. مهرداد جمال ارونقی اظهار کرد: شب گذشته، ۲۴ پالت کالا به وزن ۷.۵ تن حاوی اقلام مربوط به کنترل ویروس کرونا اهدایی سازمان جهانی بهداشت توسط گمرک فرودگاه امام خمینی (ره) به صورت حمل یکسره و مستقیم از پای پرواز ترخیص و در اختیار مراجع مربوطه قرار گرفت. معاون فنی و امور گمرکی گمرک ایران افزود: کلیه گمرکات کشور به صورت شبانه روزی، حمل یکسره و با حداقل اسناد، نسبت به انجام تشریفات گمرکی و ترخیص اقلام مربوط به کنترل ویروس کرونا اقدام می‌کنند و تاکنون تمامی تجهیزات و اقلام مربوطه، در حداقل زمان ممکن از گمرک ترخیص شده است.

◄ سهام شرکت‌های دولتی سال آینده در بورس عرضه می‌شوند

رییس سازمان خصوصی‌سازی گفت: طبق برنامه‌ریزی‌های صورت گرفته، سال آینده سهام شرکت‌های دولتی که از فهرست واگذاری‌ها باقی مانده است را قطعاً واگذار خواهیم کرد. علیرضا صالح در مورد واگذاری سهام باقی مانده دولت در ۱۸ شرکت و بنگاه بزرگ بورسی که اوایل سال جاری در دستور کار سازمان خصوصی‌سازی قرار گرفت، اظهار کرد: تاکنون سهام باقی مانده در ۲ پالایشگاه نفت شیراز و لاوان را واگذار کرده‌ایم. رییس کل سازمان خصوصی‌سازی افزود: تعدادی دیگر از شرکت‌ها را نیز که آماده واگذاری بودند، عرضه کردیم؛ اما هنوز مشتری برای خرید سهام این شرکت‌ها نداشته‌ایم. وی ادامه داد: طبق برنامه‌ریزی‌های صورت گرفته، سال آینده سهام شرکت‌هایی که باقی مانده است را قطعاً واگذار خواهیم کرد. صالح در مورد واگذاری سهام ۶۰.۷۲ درصدی دولت در هپکو نیز گفت: برای واگذاری سهام دولت، اول باید آماده‌سازی انجام، تا زمینه برای فروش سهام فراهم شود. معاون وزیر امور اقتصادی و دارایی افزود: حداقل یک تا ۲ سال لازم است تا بتوانیم اوضاع در هپکو را اصلاح و شرایط رونق تولید را فراهم کنیم. پس از بهبود اوضاع، سهام دولت را به بخش خصوصی واگذار خواهیم کرد.

◄ دولت بیش از ۱۵ درصد نمی‌تواند حقوق‌ها را افزایش دهد

عضو کمیسیون برنامه و بودجه مجلس می‌گوید: اگرچه افزایش ۱۵ درصدی حقوق با توجه به تورم بیش از ۴۰ درصد شرایط مساعدی را برای قشر حقوق‌بگیر فراهم نخواهد کرد اما دولت شرایط لازم برای افزایش حقوق‌ها به بیش از ۱۵ درصد را ندارد. محمد حسینی در گفت‌وگو با خانه ملت با اشاره به افزایش ۱۵ درصدی حقوق‌ها در کمیسیون تلفیق بودجه سال ۹۹، گفت: اگرچه افزایش ۱۵ درصدی حقوق با توجه به تورم بیش از ۴۰ درصد شرایط مساعدی را برای قشر حقوق‌بگیر فراهم نخواهد کرد و این موضوع سبب خواهد شد قدرت خرید آنها نسبت به تورم پایین‌تر باشد اما شرایط لازم برای افزایش حقوق‌ها بیش از ۱۵ درصد نیز در کشور فراهم نیست. نماینده مردم تفرش، آشتیان و فراهان در مجلس شورای اسلامی رساندن حداقل حقوق‌ها، به دو میلیون و ۸۰۰ هزار تومان را از جمله اتفاقات قابل توجه مصوبات کمیسیون تلفیق بودجه دانست و توضیح داد: طبق مصوبه کمیسیون تلفیق بنا شد برای افزایش حقوق در سال ۹۹ به این شکل اقدام شود که تمام حقوق‌بگیرانی که در سال ۹۸ حداقل حقوق‌شان یک میلیون و ۵۶۰ هزار تومان است در سال آینده حقوقشان تا ۲ میلیون و ۸۰۰ هزار تومان افزایش یابد، البته در حکم کارگزینی این افراد در سال ۹۹ نسبت به سال ۹۸ بیش از ۵۰ درصد امکان افزایش وجود نخواهد داشت. به گفته عضو کمیسیون برنامه و بودجه و محاسبات مجلس شورای اسلامی افزایش حقوق‌ها بیش از این، نیازمند خلق منابع درآمدی بیشتری بود اما وصول چنین درآمدی برای دولت امکانپذیر نیست.

◄ برای حمایت از کسب و کارها به مجوز قانونی نیازمندیم

مدیرکل دفتر حسابرسی مالیاتی گفت: برای کاهش یا معافیت مالیاتی کسب و کارهایی که دچار مشکل شده‌اند، دولت اختیاری ندارد و باید قانون تغییر کند. علی رستم‌پور در گفت‌وگو با مهر در پاسخ به این سوال که با توجه به شرایط کنونی و ریزش مشتری و مخاطب برخی مشاغل تحت تأثیر مراقبت‌های ناشی از شیوع کرونا، آیا تغییری در روند اخذ مالیات بر ارزش افزوده از این حوزه برای سال ۹۹ همچون معافیت موقت، ایجاد شده است، اظهار کرد: موارد مربوط به اخذ مالیات بر ارزش افزوده در قانون ذکر می‌شود و اگر قرار باشد، تغییری در این فرایند ایجاد شود دولت و سازمان امور مالیاتی اختیاری در آن ندارند و صرفاً می‌توانند پیشنهاد ارایه کنند یا اینکه سازمان امور مالیاتی، با توجه به شرایط خاص، مالیات را به صورت تقسیطی دریافت کند که این مساله با معافیت متفاوت است. مدیرکل دفتر حسابرسی مالیاتی افزود: اگر حوزه‌ای تاکنون مالیات بر ارزش افزوده پرداخت می‌کرده، تنها در صورت مجوز قانونی از پرداخت به صورت دایم یا موقت مثلاً ۶ ماه معاف می‌شود. وی با اشاره به نقش مجلس، ادامه داد: دولت، لایحه بودجه را در شرایط عادی تدوین کرد اما با توجه به شرایط خاصی که پیش آمده و همچنین رد کلیات لایحه در صحن، نمایندگان مجلس می‌توانند در فرایند تصویب، بندی را تحت عنوان حمایت از کسب و کارهایی که به دلیل وضعیت کنونی دچار مشکل شده‌اند، به قانون اضافه کنند. رستم پور افزود: وضع مالیات یا معاف از مالیات در اختیار دولت نیست بلکه مجلس به عنوان رکن قانون‌گذار، اجازه دست بردن در قانون را دارد.

اخبار

دلجویی وزیر تعاون از خانواده کارمند بانک رفاه

دکتر شریعتمداری وزیر تعاون، کار و رفاه اجتماعی از خانواده کارمند مرحوم بانک رفاه دلجویی کرد. به گزارش روابط عمومی بانک رفاه کارگران، در پی درگذشت مرحوم محمدحسین کاظمی از کارکنان بانک رفاه استان قم بر اثر ابتلا به ویروس کرونا، وزیر تعاون، کار و رفاه اجتماعی طی تماس تلفنی، با خانواده آن مرحوم اظهار همدردی کرد.

آغاز جشنواره بزرگ قرض‌الحسنه بانک رفاه

سی و چهارمین جشنواره بزرگ قرعه‌کشی حساب‌های قرض‌الحسنه پس‌انداز بانک رفاه کارگران با اعلام جوایز بزرگ این دوره آغاز شد. به گزارش روابط عمومی بانک رفاه کارگران، ۱۵ قطعه سکه تمام بهار آزادی به ۱۵۹ برنده خوش شانس، ۱۵۹ کمک هزینه خرید واحد مسکونی ۸۰۰ میلیون ریالی، ۲۵۹ کمک هزینه خرید خودرو تولید داخل ۴۰۰ میلیون ریالی و ۱۰۵۹ کمک هزینه خرید صنایع دستی ۱۰ میلیون ریالی از جمله جوایز بزرگ این دوره از قرعه‌کشی حساب‌های قرض‌الحسنه پس‌انداز بانک رفاه کارگران است. بر اساس این گزارش، آخرین مهلت افتتاح حساب یا تکمیل موجودی ۹۸،۱۲،۲۸ می‌باشد. گفتنی است، شرکت در قرعه‌کشی جوایز قرض‌الحسنه پس انداز منوط به حفظ حداقل موجودی ۵۰۰ هزار ریال طی ۹۰ روز متوالی از تاریخ ۹۸،۱،۱ تا پایان وقت اداری ۹۹،۳،۲۷ (۹۰ روز بعد از تاریخ آخرین مهلت برای افتتاح حساب یا تکمیل موجودی)، مفتوح بودن حساب و داشتن حداقل موجودی (۵۰۰ هزار ریال) در روز برگزاری قرعه‌کشی و دارا بودن حساب‌های با کد ملی معتبر است.

نرم‌افزار جدید موبایلی رمزساز رفاه

بانک رفاه در راستای گسترش خدمات الکترونیک، بهبود کیفیت و افزایش رضایت مشتریان، نرم‌افزار جدید موبایلی رمزساز رفاه (Refah OTP) مبتنی بر سیستم عامل iOS را منتشر کرد. به گزارش روابط عمومی بانک رفاه کارگران، به منظور سهولت دسترسی مشتریان به خدمات الکترونیک به ویژه رمز پویا و افزایش رضایت‌مندی آنها، نرم‌افزار جدید موبایلی رمزساز رفاه مبتنی بر سیستم عامل iOS را از ۲۶ بهمن ماه سال جاری روی سایت فروشگاهی اینترنتی سیبچه منتشر شد. بر اساس این گزارش، امکان تعیین فیلد رمز دوم یک‌بار مصرف (۵ تا ۹ رقم) به دلخواه مشتری، نمایش مدت زمان اعتبار حداکثر ۱۲۰ ثانیه برای رمز تولید شده جهت انجام تراکنش، امکان به روز رسانی نرم‌افزار رفاه به درخواست کاربر از منوی تنظیمات و امکان تعریف الگو برای ورود به نرم‌افزار رمزساز رفاه از قابلیت‌های این نرم‌افزار است. شایان ذکر است، مشتریانی که تمایل به تغییر رمز تولید شده دارند، باید نسبت به غیرفعال‌سازی کارت از طریق خودپرداز و حذف آن از رمزساز رفاه اقدام و سپس مجدداً کارت را از طریق خودپرداز فعال و از مسیر گزینه اضافه کردن کارت در رمزساز رفاه با لحاظ طول رمز دلخواه، ثبت کنند. همچنین ضروری است، برای صحت رمزهای تولید شده، تاریخ و زمان تنظیمات گوشی تلفن همراه با تاریخ و زمان اپراتور تلفن همراه همسان‌سازی شده باشد.

نرخ حق‌الوکاله بانک رفاه کارگران در سال ۹۹

نرخ حق‌الوکاله به کارگیری سپرده‌های سرمایه‌گذاری بانک رفاه کارگران در سال ۹۹ اعلام شد. به گزارش روابط عمومی بانک رفاه کارگران، بر این اساس، نرخ حق‌الوکاله دریافتی بانک رفاه کارگران از سپرده‌گذاران، حداکثر ۳ درصد تعیین شده است. حق‌الوکاله مبلغی است که بانک‌ها در چارچوب بانکداری اسلامی و بدون ربا در قبال به کارگیری منابع سپرده‌گذاران می‌توانند از آنها دریافت کنند. لازم به ذکر است، نرخ حق‌الوکاله این بانک در سال گذشته نیز حداکثر ۳ درصد بود.

مقابله با ویروس کرونا در شرکت‌های پرداخت

با توجه به افزایش نگرانی‌ها شیوع ویروس کرونا در کشور، شرکت‌های پرداخت و فناوری اطلاعات بانکی اقداماتی را برای مقابله با ویروس کرونا در راستای حفظ سلامت کارکنان اجرایی کردند. به گزارش ایبنا، شیوع ویروس کرونا و افزایش مبتلایان در کشور باعث شد تا سازمان‌ها و شرکت‌های دولتی و خصوصی در راستای مقابله با ویروس کرونا رعایت نکات بهداشتی و حراست از سلامت کارکنان را در دستور کار قرار دهند؛ در همین زمینه نیز شرکت‌های پرداخت و فناوری اطلاعات که تعداد زیادی نیروی متخصص دارند اقداماتی مهم را انجام دادند تا بتوانند ضمن حفاظت از سلامتی کارکنان، در شبکه پرداخت و بانکی و اجرای پروژه‌ها و سامانه‌های در حال توسعه مشکلی ایجاد نشود. از جمله اقدامات انجام شده شده در شرکت‌های بانکی و پرداخت باید به کاهش ساعات کاری نهایتا تا ساعت ۱۴، اجرای دور کاری حداکثری و استفاده از کمترین میزان نیرو در داخل شرکت، مرخصی با حقوق برای تمامی افراد دارای شرایط خاص یا علائم ویروس کرونا، هماهنگی جلسات از طریق دور کاری یا در پشت میز محل کار با تماس‌های تصویری اشاره داشت که نکته مهمی برای جلوگیری از ابتلا و تماس با افراد آلوده به شمار می‌رود.

«تعادل» از تحولات بازار ارز و طلا گزارش می دهد

تمدید اختیارات بانک مرکزی در تنظیم بازار ارز و اصلاح نظام بانکی

گروه بانک و بیمه | محسن شمشیری |
اختیارات بانک مرکزی در خصوص تنظیم و مدیریت بازار ارز و اصلاحات نظام بانکی تا پایان سال ۱۳۹۹ تمدید شد و در جلسه روز ۱۲ اسفند ۹۸ شورای عالی هماهنگی اقتصادی، مصوب شد که این اختیارات در خصوص تنظیم و مدیریت بازار ارز و اصلاحات نظام بانکی تا پایان سال ۱۳۹۹ تمدید شود.

به گزارش تعادل، در بازار ارز و طلا، روز سه شنبه ۱۳ اسفند ۹۸، نرخ اونس جهانی طلا نسبت به روزهای قبل افزایش یافت و به ۱۶۰۲ دلار رسید. همچنین در بازار ارز نیز نرخ دلار نسبت به روز قبل کاهش یافته و به ۱۵۳۴۰ تومان در بازار آزاد و معاملات نقدی رسید. نرخ یورو در بازار آزاد ۱۶۹۰۰ تومان و درهم ۴۲۳۰ تومان معامله شد.

صرافی های بانکی نیز نرخ خرید دلار را ۱۵۲۸۰ و نرخ فروش آن را ۱۵۳۸۰ تومان اعلام کردند. همچنین نرخ خرید یورو ۱۶۶۰۰ و نرخ فروش یورو ۱۶۷۰۰ تومان درج شد.

از سوی دیگر، در سامانه سنا نرخ لحظه ای خرید دلار به ۱۵۲۳۰ تومان و نرخ فروش دلار به ۱۵۳۳۰ تومان رسید. همچنین نرخ خرید یورو به ۱۶۵۵۰ تومان و نرخ فروش یورو ۱۶۶۵۰ تومان رسید.

همچنین سامانه سنا نرخ میانگین معاملات ارز روز دوشنبه ۱۲ اسفند را برای دلار ۱۵۳۹۶، یورو ۱۶۸۱۳، درهم ۴۰۷۵، یوآن ۲۲۰۰، پوند ۱۹۷۶۹ و لیر ترکیه ۲۵۲۵ تومان اعلام کرده است. نرخ حواله ارزی در سامان نیما نیز برای دلار ۱۳۷۴۵، یورو ۱۴۸۶۶، درهم ۳۷۱۶ و یوآن ۱۹۷۷ تومان اعلام شده که نشان می دهد فاصله نرخ دلار در سنا و نیما به ۱۶۵۱ تومان شده است.

همچنین در بازار سکه و طلا متاثر از اعلام اونس جهانی طلا به نرخ ۱۶۰۲ دلار و نرخ دلار بازار آزاد به قیمت ۱۵۳۴۰ تومان، مظنه مثقال ۱۷ عیار به ۲ میلیون و ۵۴۹ هزار، گرم ۱۸ عیار به ۵۸۸ هزار تومان، سکه جدید ۵ میلیون و ۷۹۰ هزار، سکه قدیم ۵ میلیون و ۷۵۰ هزار، نیم سکه ۲ میلیون و ۹۶۰ هزار، ربع سکه ۱ میلیون و ۷۶۰ هزار، سکه گرمی ۹۵۵ هزار تومان معامله شد.

فعالان بازار ارزی می گویند که قیمت دلار و یورو نسبت به روز گذشته با کاهش همراه بود. در حالی که روز گذشته قیمت فروش هر دلار امریکا در صرافی های مجاز بانک مرکزی ۱۵ هزار و ۵۵۰ تومان اعلام شده بود، معاملات دلار در بازار رسمی ارز، روز (سه‌شنبه) به ۱۵ هزار و ۳۸۰ تومان رسیده است. بر همین اساس، ارز مسافرتی نیز با احتساب کارمزد بانک مرکزی و بانک عامل رقمی در حدود ۱۶ هزار و ۹۰۰ تومان و کماکان گران‌تر از بازار آزاد است.

صرافی های مجاز بانک مرکزی نرخ خرید دلار را نیز ۱۵ هزار و ۲۸۰ تومان اعلام کرده‌اند. همچنین هر یورو در این صرافی‌ها امروز با قیمت ۱۶ هزار و ۷۰۰ تومان فروخته شده و ۱۶ هزار و ۶۰۰ تومان خریداری می‌شود. بانک‌ها نیز امروز هر دلار امریکا را در حدود ۱۵ هزار تومان و هر یورو را ۱۶ هزار و ۳۰۰ تومان از مردم می‌خرند.

برنامه‌مداری برای ثبات نرخ‌ها در بازار

عضو کمیسیون برنامه، بودجه و محاسبات مجلس عنوان کرد: اطمینان داریم که برنامه‌مداری باز هم ثبات نرخ‌ها را در بازار ارز به ارمغان خواهد آورد.

مهرداد بائوج لاهوتی در گفت‌وگو با ایبنا با پیش بینی کاهش نرخ ارز در ماه های آتی، گفت: در حال حاضر جهش نرخ‌ها مقطعی بوده و با توجه به خریدهای پایان سال دچار رشد قیمتی شده است. نماینده مردم لنگرود در مجلس شورای اسلامی، با بیان اینکه جوروانی حاکم بر بازار عامل اصلی ماندگاری حباب نرخ ارز بوده است، تصریح کرد: در ماه های اخیر نرخ ارز همسو با تورم سالانه رشد واقعی خود را داشته، از این‌رو حباب بیش از آن باید کاهش یابد.

این نماینده مردم در مجلس دهم، با تاکید بر اینکه برنامه های بانک مرکزی در حوزه ساماندهی ارزی مورد تایید است، افزود: اطمینان داریم که برنامه‌مداری بانک مرکزی باز هم ثبات نرخ‌ها را در بازار ارز به ارمغان خواهد آورد. وی با بیان اینکه مردم نباید به التهاب های ارزی دامن بزنند، گفت: خریدهای کاذب و بیش از نیاز مصداق خریدهای کاذب و رشد بی رویه نرخ ارز در بازار است. بائوج لاهوتی با تاکید بر اینکه فضاهای روانی نیز نباید مردم را تحریک به خرید بیشتر کند، افزود: مردم باید بدانند که این فضای شکل گرفته پایدار نبوده، از این‌رو ضرر متوجه کسانی است که درگیر بازار خرید و فروش ارز شوند. لاهوتی تصریح کرد: خوشبختانه سیستم بانکی در این راستا برنامه‌های مدون و مناسبی دارد، از این‌رو این اطمینان از آینده بازار می رود. عضو کمیسیون برنامه، بودجه و محاسبات مجلس شورای اسلامی یادآور شد: موضوع مهمی که می توان یکبار برای همیشه وضعیت ارز را ساماندهی کرده و از مفاسد در این حوزه جلوگیری کند تک نرخی کردن ارز است.

کرونا و دلار و اقتصاد جهانی

افزایش تلفات ویروس کرونا در امریکا باعث افت بیشتر دلار شد. به گزارش رویترز، در جریان معاملات روز سه‌شنبه، ارزهای امن در برابر دلار در موقعیت برتری قرار گرفتند و دلار به عقب رانده شد. با افزایش شمار قربانیان ویروس کرونا در امریکا به شش نفر، احتمال کاهش نرخ بهره توسط فدرال رزرو بیش از پیش افزایش یافته است هر چند که لری کودلو، مشاور اقتصادی دونالد ترامپ معتقد است وضعیت کرونا در امریکای شمالی به مرحله انفجار نخواهد رسید.

کیسوکه سوزوکی، تحلیلگر بازار ارز در بانک «سوسیت جنرال» گفت: آمارهای جدید نشان می دهند که در چه وضعیت وخیمی قرار داریم و اگر این وضع ادامه پیدا کند شاهد تداوم روند متلاطم کنونی خواهیم بود.

از سوی دیگر روند رشد ضعیف اقتصادی کشورهای اروپایی کماکان ادامه دارد و ویروس کرونا نیز به سرعت در حال گسترش در نقاط مختلف این قاره است. در نتیجه وخیم‌تر شدن وضعیت در ایتالیا، بسیاری از شرکت‌های هواپیمایی پروازهای خود به این کشور را لغو کرده اند. از طرف دیگر مقامات انگلیس و اتحادیه اروپا پس از یک وقفه یک ماهه، مذاکرات خود را برای امضای پیمان تجاری جدید آغاز کردند. در حال حاضر ۱۱ سرفصل کلیدی مورد مذاکره قرار خواهد کرد و طرفین تا ماه ژوئن برای رسیدن به توافقات اولیه فرصت دارند. انگلیس خواهان داشتن روابطی مشابه کانادا با اتحادیه اروپا شده هر چند که طرف اروپایی تاکنون از خود اشتیاقی برای این مساله نشان نداده است. انگلیس اکنون در حال مذاکره با استرالیا برای امضای پیمان تجارت آزاد پسابرگزیت است و انتظار می‌رود مذاکره با امریکا نیز برای امضای پیمانی بزرگ به زودی آغاز شود.

نشریه دیلی تلگراف به نقل از منابع آگاه خود مدعی شده است که مذاکره کنندگان اتحادیه اروپا از لندن خواهند خواست تا در کنوانسیون حقوق بشر اروپا باقی بماند اما دولت این کشور خواهان خروج از این کنوانسیون و استقلال قضایی از اروپاست.

آن اولیور، کارشناس مسایل اقتصادی در موسسه «آی‌ام‌پی» گفت: خبرهای بد جدیدی در خصوص کرونا داشتیم. شمار مبتلایان هنوز در حال بیشتر شدن است و اکنون روند شیوع بیماری در خارج چین نگران کننده شده است. خبرگزاری بلومبرگ از برنامه ریزی مقامات چینی برای تزریق نقدینگی بیشتر به بازارها در صورت لزوم خبر داده است. بانک مرکزی چین نیز برای جلوگیری از ریزش بیش‌تر بازارها به تزریق بیش از ۲۴۰ میلیارد دلار نقدینگی اقدام کرده که این اقدام اندکی در تقویت ارزش یوان موثر بوده است. پیشتر شکسته شدن محدوده مقاومتی مهم هفت یوانی در برابر هر دلار موجب نگرانی از ریزش بازارهای مالی در چین شده بود. بانک مرکزی ژاپن نیز از ورود خود به بازارهای مالی برای حمایت از اقتصاد این کشور در برابر کرونا خبر داده است.

تحلیلگران بانک «میتسوبیشی» ژاپن در یادداشتی نوشتند: با توجه به خروج انگلیس از اتحادیه اروپا و کاهش رشد اقتصادی کشورهای منطقه یورو از جمله آلمان و فرانسه، بانک مرکزی اروپا احتمالا ناچار به اتخاذ سیاست‌های انبساطی بیشتری خواهد بود و این مساله می تواند یورو را بیش از پیش رو به پایین سوق دهد.

در حوزه تجاری نیز پس از ۱۷ ماه جنگ تجاری سرانجام دو اقتصاد بزرگ جهان به توافقی اولیه بر سر آتش‌بس رسیدند و نخست وزیر چین با سفر به واشنگتن به همراه دونالد ترامپ، رئیس جمهور امریکا فاز نخست توافق را امضا کرد. چین از کاهش تعرفه واردات ۸۵ میلیارد دلار از محصولات امریکایی به این کشور به عنوان بخشی از تعهدات فاز نخست توافق خبر داده است. استیون منوچین، وزیر خزانه داری امریکا گفت که انتظار ندارد شیوع ویروس کرونا بر اجرایی شدن توافقات اخیر تجاری تاثیر بگذارد.

انتظار می‌رود به تدریج روند بازگشایی شعبات شرکت‌های بزرگ خارجی در چین از ابتدای ماه آینده میلادی آغاز شود. با وجود متوقف ماندن بسیاری از پروازها به چین، شرکت‌های خارجی در حال برنامه‌ریزی از سرگیری تولید خود هستند، هر چند که موج جدیدی از تعلیق پروازها و تعلیق فعالیت‌ها در کشور همسایه یعنی کره‌جنوبی به راه افتاده است. سامسونگ و هیوندای دو شرکت مهمی هستند که بخشی از خطوط تولید خود در کره‌جنوبی را به دلیل ویروس کرونا تعطیل کرده‌اند. کره‌جنوبی پس از چین دومین کانون کرونا از نظر تعداد مبتلایان به شمار می‌رود. کرونا جهان را به بدترین بحران اقتصادی از «رکود بزرگ» سوق می‌دهد. سازمان توسعه و همکاری‌های اقتصادی در گزارشی ضمن اشاره به اینکه در صورت افزایش شیوع کرونا رشد اقتصادی جهان به نصف می‌رسد، از غرق شدن جهان در بزرگ‌ترین بحران اقتصادی پس از رکود بزرگ (سال ۲۰۰۹) خبر داد.

به گزارش سی‌ان‌بی‌سی، اوای‌سی‌دی (OECD) بر این باور است که در صورت شیوع کرونا به طور گسترده در آسیا، اروپا و امریکای شمالی تولید ناخالص داخلی جهان در سال ۲۰۲۰ تنها ۱.۵ درصد رشد خواهد داشت. این رقم تقریبا یک دوم رشدی است که این سازمان برای سال ۲۰۲۰ و پیش از شیوع کرونا برای اقتصاد جهان پیش بینی کرده بود؛ نزولی آنقدر شدید که ژاپن و اروپا را به رکود خواهد برد. سیاست گذاران سراسر جهان باید همین حالا برای جلوگیری از وقوع چنین سناریویی دست به کار شوند.

براساس اعلام اوای‌سی‌دی تحدید کرونا نیازمند واکنشی هماهنگ و جهانی بوده و در این راستا این سازمان به دولت ها توصیه کرد تا هزینه‌های خود را افزایش داده و از بانک‌های مرکزی نیز درخواست کرد تا سیاست‌هایی را به اجرا بگذارند تا آثار ناشی از کرونا را تعدیل کنند.

حتی در بهترین سناریو ممکن، یعنی اپیدمی در چین در یک سوم نخست سال به اوج برسد و شیوع در سایر نقاط جهان با روندی متعادل رخ دهد، اوای‌سی‌دی رشد اقتصادی جهان را تنها ۲.۴ درصد پیش‌بینی می‌کند. این پیش‌بینی نسبتا خوش بینانه همچنان پس از بحران سال ۲۰۰۹ پایین‌ترین رشد اقتصادی محسوب می‌شود. رشد اقتصادی سال گذشته ۳ درصد بود.

«لورنس بون» اقتصاددان ارشد اوای‌سی‌دی می گوید: ویروس کرونا به اقتصاد جهان که همین حالا نیز به دلیل تنش‌های سیاسی و تجاری تضعیف شده است، ضربه دیگری وارد خواهد کرد. دولت‌ها باید به سرعت برای جلوگیری از شیوع وارد عمل شوند، از نظام بهداشت و درمان حمایت کنند و تقاضا را تقویت کرده و از خانوارها و کسب و کارهایی که بیشتر از سایرین از این موضوع خسارت دیده‌اند، حمایت‌های مالی حیاتی کنند.

بسیاری از شرکت‌های بزرگ جهان در هفته های اخیر هشدارهایی را در خصوص سود و فروش خود صادر کرده‌اند؛ این هشدارها انعکاس دهنده تغییرات در رفتار مصرف کنندگان است که در نتیجه به ایجاد اختلال در بازارهایی که حتی موارد کمی از ابتلا گزارش داده اند، منجر شده است. علاوه بر این، برخی از کسب و کارها نیز به دلیل مشکلات ایجاد شده در زنجیره تولید و اعمال محدودیت‌های مسافرتی، برای باز نگه داشتن کارخانه‌های خود با مشکل روبه‌رو شده‌اند. بانک‌های مرکزی از همین حالا تلاش خود را آغاز کرده‌اند تا به سرمایه گذاران اطمینان دهند که برای محدود کردن آثار اقتصادی ناشی از کرونا، گام های مثبتی برداشته‌اند.

استقبال از مبنا شدن روبل

از سوی دیگر، رییس اتاق مشترک بازرگانی ایران و ارمنستان با بیان اینکه هر اندازه از دلار فاصله بگیریم، تجارت ایران چابک‌تر خواهد شد، گفت: ما از اینکه روبل روسیه مبنای تجارت با اتحادیه اوراسیا باشد، استقبال می کنیم.

هرویک یاریجانیان در گفت‌وگو با خبرنگار ایبنا درباره تجارت ایران با اتحادیه اوراسیا با بیان این مطلب افزود: هر اندازه از دلار امریکا فاصله بگیریم، تجارت خارجی ایران چابک‌تر و چالاک‌تر خواهد شد و از اینکه روبل روسیه مبنای تجارت با اوراسیا باشد و همچنین نقل و انتقالات پول با استفاده از سیستم سوییفت روسیه باشد، استقبال می کنیم.

کمک به کشورهای متاثر از کرونا

صندوق بین‌المللی پول اعلام کرد که آماده است تا به آن دسته از کشورهای عضو که با نیاز مالی فوری برخاسته از فجایع بهداشت عمومی مواجه هستند، همیاری برساند. به گزارش تارنمای رسمی صندوق بین‌المللی پول، بحران بهداشتی در سطح جهان همچون ویروس کرونا به شکلی اجتناب ناپذیر آثار اقتصادی نامطلوبی را به همراه دارد و کمک به کشورها از طریق توصیه‌های سیاستی و وام‌دهی بخشی از احکام صندوق بین‌المللی پول است.

این نهاد در راستای فراهم کردن مشاوره سیاستی به موقع، همیاری فنی و حمایت مالی با شرکای وابسته خود یعنی بانک جهانی، سازمان بهداشت جهانی و بانک توسعه آسیایی و همچنین سایر مقامات بهداشتی همکاری نزدیکی دارد.

صندوق بین‌المللی پول برای کمک به کشورها به منظور واکنش به تاثیرات اقتصادی کرونا، تسهیلات و ابزار ذیل را در جعبه ابزار کمک‌رسانی خود ارائه می‌دهد: تامین بودجه اضطراری. تسهیلات اعتباری فوری (RCF) و ابزار تامین مالی فوری (RFI) بدون نیاز به ارائه یک برنامه جامع از پیش تعیین شده، به کشورهای عضو کمک مالی می کند.

این وام‌ها بدون فوت وقت به کشورهای عضو تخصیص داده می‌شود تا آنها سیاست های خود را برای مواجهه با شرایط اضطراری همچون شیوع کرونا به مرحله اجرا بگذارند. صندوق در سال ۲۰۱۶ و پس از وقوع یکی از قدرتمندترین زمین لرزه های چند دهه اخیر در اکوادور، وام اضطراری را در قالب ابزار تامین مالی فوری برای این کشور فراهم کرد.

صندوق بین‌المللی پول برنامه‌های موجود را در راستای حمایت از کشورها و به منظور فراهم کردن نیازهای ضروری برخاسته از ویروس کرونا به فراخور نیاز تغییر دهد. صندوق نخستین موسسه مالی بین‌المللی بود که در سال ۲۰۱۴ و در مسیر مقابله با ویروس ابولا برای کشورهای گینه، لیبریا و سیرالئون بدون فوت وقت وام‌های اضافی فراهم کرد. پاسخ صندوق بین‌المللی پول به این کشورها کمک و در بودجه آنان برای هزینه‌های بهداشتی ضروری فضا ایجاد کرد و برای خیرین همچون کاتالیزور عمل کرد.

واحد پیشگیری از فاجعه و بانک پشتیبانی (CCR) به صندوق این اجازه را می‌دهد تا به کشورهای فقیر و آسیب‌پذیرتر بخشودگی وام اعطا کند. این تسهیلات برای حمایت از گینه، لیبریا و سیرالئون در زمان شیوع ابولا اعطا شد.

صندوق علاوه بر این از طریق یک توافق جدید که زیرمجموعه برنامه آماده باش است، اقدام به کمک و حمایت از کشورهای تحت بحران می کند. با توجه به شرایط تسهیلات و ابزارهای فوق الذکر قابلیت انتخاب دارند و از آنجا در شرایط بحرانی تخصیص سریع وام در اولویت قرار دارد، کشورها می توانند بهترین گزینه را برای خود برگزینند. صندوق بین‌المللی پول همچنان از طریق ظرفیت سازی و توسعه آن به حمایت از کشورهای آسیب‌پذیر ادامه می‌دهد.

برش

اختیارات بانک مرکزی در خصوص تنظیم و مدیریت بازار ارز و اصلاحات نظام بانکی تا پایان سال ۱۳۹۹ تمدید شد و در جلسه روز ۱۲ اسفند ۹۸ شورای عالی هماهنگی اقتصادی، مصوب شد که این اختیارات در خصوص تنظیم و مدیریت بازار ارز و اصلاحات نظام بانکی تا پایان سال ۱۳۹۹ تمدید شود.

کرونا جهان را به بدترین بحران اقتصادی از «رکود بزرگ» سوق می‌دهد. سازمان توسعه و همکاری‌های اقتصادی در گزارشی ضمن اشاره به اینکه در صورت افزایش شیوع کرونا رشد اقتصادی جهان به نصف می‌رسد، از غرق شدن جهان در بزرگ‌ترین بحران اقتصادی پس از رکود بزرگ (سال ۲۰۰۹) خبر داد. به گزارش سی‌ان‌بی‌سی، اوای‌سی‌دی (OECD) بر این باور است که در صورت شیوع کرونا رشد اقتصادی جهان به نصف می‌رسد، از غرق شدن جهان در بزرگ‌ترین بحران اقتصادی پس از رکود بزرگ (سال ۲۰۰۹) خبر داد. سازمان توسعه و همکاری‌های اقتصادی در گزارشی ضمن اشاره به اینکه در صورت افزایش شیوع کرونا رشد اقتصادی جهان به نصف می‌رسد، از غرق شدن جهان در بزرگ‌ترین بحران اقتصادی پس از رکود بزرگ (سال ۲۰۰۹) خبر داد. کرونا جهان را به بدترین بحران اقتصادی از «رکود بزرگ» سوق می‌دهد. سازمان توسعه و همکاری‌های اقتصادی در گزارشی ضمن اشاره به اینکه در صورت افزایش شیوع کرونا رشد اقتصادی جهان به نصف می‌رسد، از غرق شدن جهان در بزرگ‌ترین بحران اقتصادی پس از رکود بزرگ (سال ۲۰۰۹) خبر داد.

شرایط امهال مطالبات واحدهای تولیدی

سیستم بانکی مصوبه ستاد تسهیل و رفع موانع تولید که توسط شورای پول و اعتبار اصلاح شده بود، را ابلاغ کرد. به گزارش ایبنا، بانک مرکزی با هدف مساعدت به بنگاه‌های تولیدی و تسهیل وصول مطالبات غیرجاری بانک‌ها، پیشنهادی را مبنی بر اساس مصوبه هشتاد و پنجمین جلسه مورخ ۱۳۹۸.۶.۵ ستاد تسهیل و رفع موانع تولید به شورای محترم پول و اعتبار ارایه نمود که متعاقباً مراتب در یک هزار و دویست و هشتاد و نهمین جلسه مورخ ۱۳۹۸.۱۱.۲۹ این شورا مطرح و به شرح ذیل مورد تصویب قرار گرفت: «بند الف» مصوبه هشتاد و پنجمین جلسه ستاد تسهیل و رفع موانع تولید به شرح ذیل اصلاح و بند «ب» نیز حذف می گردد:

بند الف - موسسه اعتباری موظف است بنا به درخواست مشتری و در چارچوب ضوابط و مقررات موجود، مطالبات از واحدهای تولیدی را که تمام یا بخشی از آن غیرجاری شده است، برای یک‌بار و حداکثر به مدت پنج سال، با اخذ میزان ۷.۵ درصد از مانده بدهی و با دوره تنفس شش ماهه امهال نماید.

تبصره -۱ سازوکار اجرایی امهال موضوع این مصوبه، در چارچوب روش‌های امهال مقرر در دستورالعمل نحوه امهال مطالبات موسسات اعتباری است.

تبصره -۲ مهلت استفاده از مزایای این مصوبه تا پایان شهریور ماه ۱۳۹۹ است.

تبصره -۳ چنانچه مشتری وفق مفاد قرارداد امهال، در موعد/مواعد مقرر، طی دوره امهال نسبت به بازپرداخت قسط/اقساط مطالبات امهالی اقدام نماید، در استعلام اعتباری از سامانه‌های بانک مرکزی جهت اعطای تسهیلات یا ایجاد تعهدات، مطالبات مزبور به عنوان مطالبات امهالی گزارش می‌شود، لیکن مشتری یادشده بابت مطالبات امهالی مشمول ممنوعیت‌های ناظر بر اشخاص دارای بدهی غیرجاری نمی‌شود.

تبصره -۴ امهال مطالبات توسط موسسه اعتباری صرفاً برای مشتریانی امکان‌پذیر است که به تشخیص موسسه اعتباری و بر مبنای اعتبارسنجی انجام شده، مطالبات مذکور پس از امهال در سررسید/سررسیدهای مقرر قابل وصول باشد.

تبصره -۵ واحدهای تولیدی دارای مجوز از وزارت جهاد کشاورزی یا وزارت صنعت، معدن و تجارت و معرفی شده از سوی ستاد تسهیل و رفع موانع تولید مشمول این مصوبه است.

سقف کارت به کارت ۵ میلیون تومان شد

سیستم بانکی در راستای تمهیدات ویژه برای مقابله با ویروس کرونا و کاهش حضور شهروندان در شعب، سقف روزانه عملیات کارت به کارت در خودپردازها و همراه بانک‌ها را به ۵ میلیون تومان افزایش داد. به گزارش ایبنا، بانک مرکزی به منظور پیشگیری از شیوع ویروس کرونا، اقدامات لازم برای تسهیل استفاده از درگاه‌های غیر حضوری و کاهش مراجعات حضوری مردم به شعب و دستگاه‌های خودپرداز به صورت موقت پیش بینی و به شبکه بانکی ابلاغ کرد که در همین راستا سقف روزانه عملیات کارت به کارت در نرم افزارهای پرداخت‌سازان از یک میلیون تومان به ۳ میلیون تومان با رعایت احراز هویت از طریق سامانه شاهکار (کد ملی و شماره سیم کارت) را افزایش داد. از سویی دیگر این بانک با ابلاغ به شبکه بانکی سقف عملیات کارت به کارت در خودپردازها و همراه بانک‌ها را از ۳ میلیون تومان به ۵ میلیون تومان افزایش تا اطلاع ثانوی افزایش داد.

بر اساس پیگیری خبرنگار ایبنا از معاونت فناوری اطلاعات بانک‌ها، پیاده‌سازی‌های فنی برای افزایش سقف کارت به کارت در خودپردازها و همراه بانک‌ها به ۵ میلیون تومان انجام شده و این تغییرات در تمامی بانک‌ها اعمال و اجرایی شده و تا اطلاع ثانوی ادامه دارد؛ لازم به ذکر است که مبلغ کارمزد انتقال وجه بیشتر از سه میلیون تومان از طریق خودپرداز و همراه بانک مطابق با کارمزد انتقال وجه تا سه میلیون تومان است.

حسین محمودی؛ در گفت‌وگو با ایبنا گفت: بر اساس ابلاغ بانک مرکزی سقف عملیات کارت به کارت از طریق همراه بانک و خودپردازها به صورت روزانه به ۵ میلیون تومان افزایش یافته و بر همین اساس نیز مشتریان می‌توانند بسیاری از امور روزمره خود را به صورت غیر حضوری از طریق تراکنش‌های موبایلی و اینترنتی انجام دهند و در راستای نکات بهداشتی در شعب حاضر نشوند؛ با اقدامات انجام شده و معافیت‌هایی که بانک مرکزی تا اطلاع ثانوی در نظر گرفته مراجعات به شعب کاهش داشته و تراکنش‌ها در سامانه‌های آنلاین افزایش پیدا کرده است.

علی یکتا نیز اعلام کرد که سقف انتقال وجه در همراه بانک و ناوگان خودپردازهای بانک توسعه تعاون نیز به ۵ میلیون تومان افزایش یافته و میزان تراکنش‌ها در روزهای اخیر در سامانه‌های بانکداری الکترونیکی در حال رشد است.

جزییات اجرای ابزار جدید معاملاتی اعلام شد

فروش تعهدی، ناجی بازار در روزهای سقوط

گروه بورس |

افزایش عمق بازار و تنوع بخشی به ابزارهای موجود در بازارهای مالی در تمامی کشورها از اهمیت بسیاری برخوردار است و همین امر سبب شده تا تغییرات شکل گرفته پیرامون ابزارها مورد توجه اشخاص حرفه‌ای فعال در این زمینه باشد. در ایران نیز این مساله به دلیل آنکه بازارهای مالی کشور در حال توسعه هستند از اهمیتی دو چندان برخوردار است. با این حال توجه یاد شده تنها محدود به نیاز کشور برای ایجاد ابزارهای مالی جدید نیست. در حال حاضر پس از آنکه بورس تهران در دو سال اخیر رشدی قابل توجه را تجربه کرده، اهمیت حضور ابزارهایی که بتوان در روزهای سخت با اتکا بر آنها از شدت سقوط بازارها کاست از اهمیت بیشتری برخوردار است. از ابتدای سال ۹۷ بازار سهام شاهد رشد شاخص کل بورس تهران از محدوده ۹۰ هزار واحدی بوده و این صعود حالا آنقدر شدت گرفته که همین نماگر ضمن ثبت رکوردهای پی در پی در آخرین معاملات روز گذشته به سطح ۵۴۴ هزار و ۲۴۰ واحد رسیده است. رشد ۲،۸۲ درصدی شاخص در حالی اتفاق افتاد که بسیاری از تحلیلگران بازار در حال حاضر دید مثبتی به رشد قیمت در این روزها ندارند و از لزوم تعدیل بهای سهام با واقعیات جاری سخن می گویند. در این میان آنچه توانسته در روزهای گذشته توجه بسیاری را به خود جلب کند، راه‌اندازی فروش تعهدی است که با مرتفع ساختن موانع فقهی «فروش استقراضی» راه را برای کسب سود از روزهای منفی بازار نیز فراهم کرده است. به همین منظور و برای آشنایی بیشتر فعالان بازار با این ابزار، معاون بازار بورس اوراق بهادار تهران، فرآیند طی شده برای تدوین و اجرای ابزار فروش تعهدی و افزوده شدن آن به جعبه ابزار بورس را تشریح کرد. به گزارش سنا، محمود گودرزی اظهار داشت: تدوین مقدمات اجرایی ساز و کار فروش تعهدی بورس تهران از سال گذشته توسط هیات‌مدیره سازمان بورس اوراق بهادار آغاز و پس از بررسی‌ها و مطالعات لازم، دستورالعمل آن نهایی شد. در این راستا و در جریان راه‌اندازی ساز و کار این ابزار نیز دوره‌هایی آموزشی برای فعالین بازار سرمایه به خصوص کارگزاران و سایر نهادهای مالی برگزار شد. وی هدف از اجرای این ساز و کار را استفاده از جریانات دو طرفه بازار عنوان کرد و افزود: کسب بازدهی در شیوه‌های قدیمی تنها با خریداری سهام و نگهداری آن امکان پذیر بوده است؛ اما با این ساز و کار معاملاتی، سرمایه گذاران می توانند در زمان‌هایی که شاهد افت و ریزش بازار هستیم بر اساس تجزیه و تحلیل اقدام به فروش تعهدی کنند و از مزایای کاهش قیمت سهام نیز بهره مند شوند.

فروش تعهدی چگونه کار می کند؟

معاون بازار بورس اوراق بهادار تهران در تشریح این ابزار خاطرنشان کرد: به‌طور کلی ساز و کار فروش تعهدی دارای سه طرف است؛ کارگزاری، مالک دارایی که قرار است دارایی خود را برای فروش تعهدی در سامانه مشخص قرار دهد و فردی که به عنوان متقاضی یا اصطلاح جهانی short seller اقدام به فروش تعهدی می کند. وی افزود: زمانی که مالک می خواهد دارایی خود را در سامانه قرار دهد باید چند مورد را برای بازار مشخص کند؛ اول اینکه می خواهد در این نماد چه تعداد سهم را برای فروش تعهدی قرار دهد. در این میان آیتم‌هایی در دستورالعمل فروش تعهدی همچون دور تنفس دیده شده که به این معناست زمانی که مالک دارایی خود را در سامانه قرار می‌دهد برای متقاضی دوره‌ای را تعیین می کند که در آن اختیار برگرداندن دارایی را از خود سلب می کند. از دیگر این آیتم‌ها نرخ تشویقی است؛ این آیتم در واقع نرخی است که مالک برای تشویق متقاضیان در نظر می گیرد و بر اساس این نرخ متقاضی برای فروش تعهدی جذب شود.

وجه تضمین؛ راهکار اطمینان بخشی در متقاضی ها (Short Sellers)

گودرزی، تعبیه وجه تضمین در این مکانیزم را ابزاری برای اطمینان بخشی به مالک دارایی دانست و گفت: در ساز و کار فروش تعهدی متقاضی باید ۳۰ درصد از مبلغی مورد درخواست خود را به عنوان وجه تضمین اولیه بیاورد.

این مورد مانند ساز و کاری است که در مشتقه‌ها انجام می‌شود و در آن ۸۵ درصد از وجه تضمین اولیه آورده می‌شود و اگر وجه تضمین از ۸۵ درصد کمتر شود، تقاضای مارجین کال (call Margin) خواهد شد.

وی خاطرنشان کرد: اگر متقاضی اقدام به فروش دارایی در بازار کند و قیمت آن دارایی در بازار کاهش پیدا کند، عملا می توان گفت که متقاضی وارد سود شده و در زمان افزایش قیمت به این معناست که وارد زیان شده است.

بنابراین وجه تضمین معامله به صورت روزانه تسویه می‌شود و از واریزی که صورت گرفته کسر خواهد شد.

شرایط خاص توقف فروش تعهدی

معاون بازار بورس اوراق بهادار تهران با اشاره به مکانیزم‌های کنترلی پیش بینی شده در اجرای فروش تعهدی خاطرنشان کرد: در دستورالعمل مقرر کردیم که اگر شاخص کل ۲ درصد یا شاخص هم وزن ۱ و نیم درصد افت کند، به‌طور کلی جلوی انجام فروش تعهدی در بازار گرفته خواهد شد.

وی در تشریح میزان تغییرات پیش بینی شده نماد نیز افزود: در خصوص نماد این امکان را برای سرمایه گذاران ایجاد کردیم که بتوانند با نیم درصد کاهش در قیمت یک سهم امکان فروش تعهدی را داشته باشند. همچنین زمانی که قیمت سهم به بیش از ۳ درصد کاهش پیدا کند یعنی شاهد افت ۳ درصدی قیمت سهم نسبت به قیمت پایانی روز قبل باشیم، عملا فروش تعهدی در آن نماد متوقف خواهد شد.

زمان و حجم فروش تعهدی

گودرزی در خصوص حجم پیش بینی شده در دستورالعمل فروش تعهدی گفت: بر اساس تصمیمات اتخاذ شده تا ۵ درصد از حجم شناور یک نماد امکان فروش تعهدی وجود دارد و جزییات فروش تعهدی به این شکل است که از ساعت ۹ صبح تا ۱۲ و ۳۰ دقیقه امکان فروش تعهدی برای متقاضیان وجود دارد و زمانی که مالک بخواهد دارایی خود را فراخوانی کند یا به اصطلاح آن را برگرداند، این امکان برای مالک در نظر گرفته شده است که تا قبل از ساعت شروع معاملات اقدام به ثبت درخواست خود در سامانه معاملات کند.

وی در تشریح شرایط پیش روی متقاضی در صورت عدم توان در بازگرداندن دارایی در سررسید ۳ ماهه تصریح کرد: چنانچه مالک در سررسید دارایی خود را درخواست کند، متقاضی بر اساس درخواست مالک مجبور است آن را بازگرداند و چنانچه متقاضی امکان برگرداندن دارایی را نداشته باشد بر اساس دستورالعمل باید خسارتی معادل ۵ درصد از میزان ارزش فروش تعهدی را پرداخت کند.

همچنین اگر متقاضی در سررسید نتواند به تعهدات خود عمل کند، این میزان به ۱۰ درصد افزایش خواهد یافت.

نوع معامله در فروش تعهدی کدام است؟

این مقام مسوول در بورس اوراق بهادار تهران در خصوص نوع عقد مورد تکیه در معاملات فروش تعهدی گفت: فروش تعهدی به‌طور کلی بر مبنای عقد وکالت صورت می گیرد؛ یعنی کسی که می خواهد فروش تعهدی انجام دهد به وکالت از مالک به فروش تعهدی در بازار اقدام می کند.

وی در تشریح نوع و نحوه سفارش گیری در این نوع معاملات افزود: زمانی که قرار است فروش تعهدی توسط مالک انجام شود، نوع سفارش‌هایی که وارد سامانه معاملات می‌شود به صورت Fill&Kill یا «سفارش انجام یا حذف» خواهد بود. همچنین زمانی که می خواهد خرید وکالتی در بازار صورت گیرد، نوع سفارش علاوه بر Fill&Kill به صورت Day نیز خواهد بود.

گودرزی، تکلیف کارگزاری‌های متقاضی ایجاد این ابزار را در اولین قدم ارایه درخواست به سازمان بورس عنوان کرد و یادآور شد: شرکت‌های کارگزاری که می خواهند اقدام به اجرای فروش تعهدی کنند، می‌بایست بر اساس ممیزی‌هایی که شرکت بورس اوراق بهادار تهران روی شرکت‌های نرم افزاری یا اصطلاحا OMS انجام داده است، درخواست خود را به بورس اوراق بهادار تهران و سازمان بورس بفرستند و پس از اخذ مجوز امکان انجام فروش تعهدی برای آنها مقدور خواهد بود؛ ضمن اینکه کلیه معاملات فروش تعهدی صرفا بر اساس معاملات برخط امکان پذیر است.

آینده صنایع بازار سرمایه از نگاه کارشناس بازار سرمایه:

دیدار بازی‌سازان سهام در زمین ریسک و بازده

در سال‌های اخیر، رشد بازار سهام و بازارهای رقیب آن از جمله ارز، طلا، مسکن، اتومبیل به جهت تورم (اثر نقدینگی) بوده و در حال حاضر می توان گفت که اثرات نقدینگی فزاینده اقتصاد در این بازارها تخلیه شده است.

ولی نادی قمی با بیان این مطلب گفت: به نظر می رسد که قدم بعدی یعنی تخلیه آثار نقدینگی (تورم) روی اقلام مصرفی و نرخ خدمات نیز انجام شده است.

وی افزود: با توجه به روند رو به کاهش تورم و تخلیه آثار نقدینگی، بازار سهام توجه بیشتری به گزارش‌های ماهانه شرکت‌ها، وضعیت بازارهای جهانی (قیمت مواد خام در بازارهای بین‌المللی)، اخبار مرتبط با سیاست بین‌المللی و وضعیت صادرات نفت کشور خواهد داشت. این کارشناس بازار سرمایه ادامه داد: به نظر می‌رسد انتظارات تورمی چندان برجسته نیست و سرمایه‌گذاران معتقدند که جبران کسری بودجه برآوردی حدود ۱۴۰ هزار میلیارد تومان از راه‌هایی صورت می گیرد که موجب شعله ور شدن تورم نمی‌شود.

به گفته نادی قمی، در حال حاضر با توجه به کاهش نوسان قیمت ارز، توجه بازار سهام به نوسان قیمت مواد خام در بازارهای جهانی و شرکت‌های کوچک و متوسط فعال در صنایع خدماتی، دارویی و مواد غذایی جلب شده است.

وی افزود: البته ریسک‌های سیاسی و کاهش صادرات نفت نیز نزد بازار برجسته شده است و لذا ورود نقدینگی جدید چندان با اهمیت نیست. قیمت مواد خام نیز در بازارهای جهانی تحت تاثیر جنگ تجاری فی مابین امریکا و چین و ترس از کاهش رشد اقتصاد جهانی، رو به کاهش است.

این فعال بازار سرمایه اظهار داشت: اگرچه بسیاری از دست اندرکاران و نظریه پردازان اقتصاد بین‌الملل معتقدند که قبل از شروع رقابت انتخاباتی در امریکا، بین چین و امریکا توافق تجاری صورت خواهد گرفت اما اتکا به شرایط و واقعیت‌های جاری و دل نبستن به چشم-اندازهای احتمالی، موجب کاهش قیمت مواد خام و روحیه بدبینی شده است.

نادی قمی خاطرنشان کرد: در حال حاضر زمزمه حذف دلار ۴۲۰۰ تومانی برای واردات برخی از کالاها نظیر دارو، شکر، روغن خوراکی، لاستیک و... و حذف الزام شرکت‌ها به فروش محصولاتشان به قیمت مصوب شاید به‌طور کوتاه‌مدت منجر به ایجاد واکنش مثبت در سهام شرکت‌های فعال در این صنایع شود.

این کارشناس بازار سرمایه تصریح کرد: سیاست تخصیص ارز ۴۲۰۰ تومانی و به تبع آن الزام کارخانه‌ها به فروش محصولاتشان به قیمت مصوب که از ابتدا مورد انتقاد تحلیل گران و اقتصاددانان قرار گرفت و عملا پیامدی جز پر شدن جیب واسطه‌ها و دلالان نداشت، نه تنها موجب کنترل قیمت‌ها نشد بلکه می‌توان گفت انگیزه‌های تولید را تا حدودی سرکوب کرد. به گفته نادی قمی، با توجه به ضعف قیمت‌ها در بازارهای جهانی و عدم تحرک قیمت سهام شرکت‌های بزرگ وابسته به قیمت کامودیتی‌ها صنایعی مورد توجه قرار گرفته که بازار فروششان عمدتاً در داخل کشور است. مضافاً با حذف تدریجی ارز ۴۲۰۰ تومانی برای کالاهایی نظیر روغن خوراکی، دارو و لاستیک، آزادسازی قیمت فروش برخی از کالاها، امکان افزایش قیمت مواد غذایی و آشامیدنی‌ها و نیز افزایش نرخ خدمات می‌توان انتظار داشت که قیمت سهام شرکت‌های فعال در این حوزه رشد کند.

وی افزود: البته لازم به تاکید است که قیمت سهام برخی از شرکت‌های کوچک و متوسط در بورس و فرابورس، رشدی داشته که با هیچ استدلالی (چه سودآوری، چه ارزش جایگزینی) قابل توجیه نیست. بنابراین سرمایه‌گذاران برای خرید سهام فقط به بازیگران و بازی‌سازان سهم توجه نکنند و ریسک و بازده سرمایه‌گذاری و همچنین موارد بنیادی را در نظر بگیرند.

نادی قمی در پایان خاطرنشان کرد: بازده سرمایه‌گذاری عمدتاً به واسطه قدرت خلق جریان‌های نقدی (قدرت سودآوری) شرکت‌ها محقق می‌شود و ریسک نیز بر حسب میزان احتمال وقوع این جریان‌های نقدی مورد ارزیابی قرار می گیرد.

صنعت کارگزاری در سال ۹۸ و چند توصیه به سرمایه‌گذاران

دبیر کل کانون کارگزاران بورس و اوراق بهادار: سال ۹۸ یکی از بهترین دوره‌های مالی برای صنعت کارگزاری بود و شاهد افزایش ارزش معاملات، حجم معاملات و رشد شاخص بودیم. به گزارش سنا، روح‌الله میرصانعی، دبیر کل کانون کارگزاران بورس و اوراق بهادار فراز و فرود صنعت کارگزاری در سال ۹۸ را تشریح کرد و گفت: سال ۹۸ سال خوبی برای صنعت کارگزاری بود. تقریبا چند سال صنعت کارگزاری در رکود قرار داشت و عملا امکان توسعه فعالیت‌های صنعت کارگزاری وجود نداشت. دبیر کل کانون کارگزاران بورس و اوراق بهادار با بیان اینکه دغدغه صنعت کارگزاری این بود که بتواند هزینه‌های خود را پوشش دهد، افزود: در سال جاری ارزش و حجم معاملات افزایش پیدا کرد؛ بازار سرمایه برای سرمایه‌گذاران جذاب شد و عموم مردم علاقه‌مند شدند به بازار سرمایه وارد شوند. در این شرایط طبیعتا کارگزاران توانمندی مالی بهتری پیدا کردند. امسال شاهد بهبود وضعیت نیروی انسانی، افزایش شعب و دفاتر و توسعه نرم افزارهای معاملاتی کارگزاران بودیم و برخی از کارگزاری‌ها نرم افزارهای اختصاصی تعریف کردند و در کنار توسعه نرم افزاری و افزایش امکانات صنعت کارگزاری شاهد رشد بازار نیز بودیم. روح‌الله میرصانعی افزود: در کنار امکان توسعه صنعت کارگزاری مشکلات به ویژه در حوزه قوانین و مقررات باقی بود. البته امسال کمیته تدوین مقررات سازمان بورس و اوراق بهادار پربار ترین جلسات را برگزار کرد. کانون کارگزاران تقریبا به شکل هفتگی در جلسات تدوین و اصلاح مقررات حضور داشت و در نهایت هیات‌مدیره سازمان بورس بسیاری از مقررات را اصلاح و به روز رسانی کرد. طی این جلسات همواره دغدغه صنعت کارگزاری به سیاست گذاران منتقل می‌شد و خوشبختانه در تعامل بودیم تا در تصمیمات نقطه بهینه‌ای پیدا کنیم. وی ضمن اشاره به اینکه سال ۹۸ صنعت کارگزاری با مشکلاتی خارج از حوزه بازار سرمایه روبه‌رو بود، گفت: موضوع عوارض کسب و پیشه که توسط شورای شهر تهران تصویب شد مهم‌ترین مساله صنعت کارگزاری بود که مشکلات زیادی را به وجود آورد و ما در حال پیگیری آن هستیم. همان‌طور که هر صنفی باید سهم خود را در هزینه‌های مدیریت شهری ارایه و پرداخت کند قطعا صنف فعالان بازار سرمایه هم همان سهم را پرداخت می کند اما نه اینکه اجحاف شود. همه وظیفه دارند سهم خود را پرداخت کنند اما باید متناسب، منصفانه و عادلانه بین همه صنوف تعیین شود. امیدواریم در طرح جدید که قرار است ارایه شود شاهد رعایت انصاف و عدالت باشیم. دبیر کل کانون کارگزاران بورس و اوراق بهادار ادامه داد: مشکل دیگری که در صنعت کارگزاری وجود داشت بحث مالیات بر ارزش افزوده بود. این موضوع در مجلس مطرح شده و مراحل نهایی خودش را طی می کند و اگر به تایید شورای نگهبان برسد مشکل برطرف می‌شود. خوشبختانه مجلس عملا کل خدمات بازار سرمایه به تشخیص شورای عالی بورس را معاف از مالیات بر ارزش افزوده تشخیص داد. روح‌الله میرصانعی، با اشاره به اینکه سال جاری چندین موضوع توسط کانون کارگزاران بورس و اوراق بهادار بررسی و تصویب شد، گفت: یکی از موارد مهمی که در حال بررسی است و امیدواریم قبل از سال جدید تصویب شود، نحوه سرمایه گذاری از وجوه مازاد مشتریان است. وقتی مشتری خرید و فروشی را انجام می‌دهد بعضا مانده حسابی در نزد کارگزار رسوب می کند که ممکن است چند روز یا چند هفته نزد کارگزار باقی بماند. طبق قوانین، کارگزار باید اینها را در حساب جاری نگه دارد. وی ادامه داد: در دستورالعملی که اخیرا در خصوص نحوه نگهداری و نقل و انتقال وجوه مشتریان تصویب شد پیش بینی شده کارگزار بتواند این وجوه مازاد و رسوب کرده را در حساب‌های غیر جاری یا صندوق‌ها، سرمایه گذاری کند و سود آن به مشتری برسد که دستور العمل این طرح در حال تدوین است.

اصلاح اساس نامه کانون کارگزاران

میرصانعی افزود: امسال بحث تغییر اساس نامه کانون را داریم. مهم‌ترین بحث این است که عملا بازار گردانان و صندوق بازار گردانی باید عضو کانون شوند. بنابراین لازم بود تغییر و تحولاتی در اساس نامه کانون به منظور پوشش آن دسته از اعضا هم انجام شود و قبل از پایان سال انجام می‌شود. دبیر کل کانون کارگزاران بورس و اوراق بهادار با تاکید بر اینکه سال ۹۸ تعاملات نهاد ناظر و صنعت کارگزاری خوشبختانه بهتر از سال‌های گذشته بود، افزود: امروز ارتباط ارزشمندی بین کانون کارگزاران و سازمان بورس شکل گرفته است. حضور دایم نمایندگان کانون‌ها در کمیته تدوین مقررات سازمان بورس و مشورت با نمایندگان کانون‌ها پیش از اصلاح و به روز رسانی قوانین مهم‌ترین دستاورد سال‌های اخیر است. غیر از آن کمیته پایش ریسکی شکل گرفت که بر اساس آن نمایندگان کانون و سازمان هر هفته یا هر دو هفته یک‌بار تشکیل جلسه می‌دهند. این کمیته باعث ایجاد یک تعامل و همفکری بین مجموعه ارکان نظارتی و اجرایی می‌شود و این همکاری در حال پیشرفت است و امیدواریم که در سال‌های بعد هم این روند رو به رشد ادامه‌دار باشد.

چند توصیه به سرمایه گذاران

روح‌الله میرصانعی در ادامه گفت‌وگو با سنا به چشم‌انداز بازار سرمایه اشاره کرد و گفت: در ذات بازار سرمایه و بورس، نوسان نهفته است. ممکن است بازار برای مدت طولانی جهش مثبت داشته باشد یا حتی با افت مواجه باشد. اما هیچ دلیلی وجود ندارد که دایما در آن جهت حرکت کند. با هر اتفاق خارجی و بیرونی یا با هر اتفاقی که در شرکت‌ها بیفتد جهت بازار تغییر می کند. این هم در بازارهای منفی و هم در بازارهای مثبت صادق است. وی ادامه داد: سرمایه‌گذارانی که وارد این حوزه می‌شوند باید بدانند بازار سرمایه بازار پر ریسکی است. بنابراین به سرمایه‌گذاران جدید توصیه می کنیم تمام منابع و امکانات خودشان را وارد بازار نکنند که اگر بازار دچار ریسک یا کاهش ارزش شد به زندگی آنها لطمه وارد نشود. دبیر کل کانون کارگزاران بورس و اوراق بهادار افزود: هرگز توصیه نمی‌شود که عموم مردم مستقیم وارد بازار شوند متاسفانه این موضوع را شاهد هستیم که عموم مردم مستقیم وارد بازار سرمایه می‌شوند؛ این بسیار خطرناک است و توصیه اکید و شدید من به عموم سرمایه‌گذاران این است که به‌طور مستقیم وارد بازار نشوید، از خدمات صندوق‌های سرمایه‌گذاری استفاده کنید. صندوق‌های سرمایه‌گذاری هستند که بیش از شاخص بازدهی کسب کرده‌اند. اگر دانش و وقت کافی ندارید مستقیم وارد بازار نشوید. ورود مستقیم برای سهامداران غیر حرفه‌ای بسیار پر ریسک است. ورود مستقیم بدون دانش و تخصص به بازار سرمایه می‌تواند در نوسانات بازار آسیب‌های جبران‌ناپذیری به سهامداران غیر حرفه‌ای وارد کند.

وی ادامه داد: حرکت سرمایه به سمت بازار سرمایه به‌شدت افزایش پیدا کرده و عموم مردم علاقه‌مند شده‌اند سرمایه خودشان را وارد بازار کنند. در این شرایط سیاست گذاران نیز باید تصمیماتی اتخاذ کنند که ریسک سرمایه‌گذاران کنترل شود. افزایش عرضه، فرهنگ‌سازی با موضوع ورود غیر مستقیم به بازار سرمایه، اصلاح نحوه عرضه اولیه و مواردی از این دست مهم‌ترین موضوعاتی است که باید مورد توجه سیاست گذاران باشد. به عنوان مثال سیاست ما در عرضه اولیه عموم مردم را تشویق می کند که به صورت مستقیم وارد بازار شوند. یک سود تقریبا تضمین شده در عرضه اولیه می‌دهیم. در هر مرحله عرضه اولیه می‌بینیم که تعداد کدها افزایش پیدا می کند. با این روش عموم سرمایه‌گذاران به‌طور مستقیم وارد بازار می‌شوند. به‌طور مثال ما اگر عرضه‌های اولیه را به صندوق‌های سرمایه‌گذاری بدهیم مردم تشویق می‌شوند برای بهره بردن از مزایای عرضه اولیه از طریق صندوق‌ها اقدام کنند. اما خب این شیرینی عرضه اولیه را می‌خواهیم در بازار حفظ کنیم چه کار کنیم که منجر به ورود افراد به صورت مستقیم به بازار نشود؟ دارندگان واحد صندوق‌های سرمایه‌گذاری چه کسانی هستند؟ عموم مردم و سرمایه‌گذاران هستند اگر فقط صندوق‌ها بتوانند بخرند عموم سرمایه‌گذاران هم تشویق می‌شوند که به جای سرمایه‌گذاری مستقیم واحدهای سرمایه‌گذاری صندوق‌ها را بخرند بعد آن موقع این شیرینی به صورت غیر مستقیم به سهامداران داده می‌شود. وی ادامه داد: یا راه منطقی این است که عرضه اولیه هیچ محدودیت قیمتی نداشته باشد عرضه کننده بدون محدودیت قیمت و خریداران هم بدون محدودیت قیمت رقابت کنند. در این حالت سهامدار غیر حرفه‌ای ورود نمی کند. دبیر کل کانون کارگزاران بورس و اوراق بهادار افزود: حداقل کار دیگری که می‌شود کرد این است که ما قبل از صدور کد سهامداری یک دوره‌های آموزشی را برای این دوستانی که خیلی آشنا با مسائل بازار سرمایه نیستند طراحی کنیم تا افراد آگاهی پیدا کنند ریسک‌های بازار را بشناسند و بتوانند به صورت حرفه‌ای‌تری وارد بازار شوند.

روی خط خبر

امکان حضور تازه واردین در دو عرضه اولیه امروز فراهم شد

مدیرعامل سپرده گذاری مرکزی با اعلام مشخص شدن ساز و کار شرایط جدید کد معاملاتی متقاضیان تازه وارد در اوایل هفته آینده گفت: امکان حضور تازه واردین در دو عرضه اولیه امروز فراهم شد. به گزارش بورس پرس، حسین فهیمی درباره شرایط جدید دریافت کد معاملاتی سرمایه‌گذاران متقاضی حضور در بازار سرمایه که اخیرا "توسط سازمان بورس ابلاغ شده به بورس پرس توضیح داد: در پی این تصمیم سازمان بورس، طی روزهای گذشته جلساتی با مدیران شرکت‌های بورس و فرابورس، مدیریت فناوری بورس تهران و دبیر کل کانون کارگزاران برگزار شد تا ساز و کارهای اجرایی نهایی و اجرایی شود. وی ادامه داد: بررسی‌ها در این زمینه ادامه دارد و انتظار می‌رود اوایل هفته آینده، ساز و کار حضور سرمایه‌گذاران جدید در عرضه‌های اولیه، خرید اوراق تسهیلات مسکن و واحدهای صندوق سرمایه‌گذاری و عدم امکان در خرید و فروش سهام دیگر شرکت‌ها، فراهم شود. فهیمی در برابر این سوال که با توجه به عرضه اولیه ۱۳ و ۲۰ درصد سهام دو شرکت تامین سرمایه بانک ملت و دوده فام در فردا، آیا افرادی که در روزهای اخیر کد بورسی گرفته‌اند می‌توانند اقدام به ارایه سفارش کنند یا خیر؟ به بورس پرس گفت: بله. این امکان فراهم شده و افرادی که بعد از ابلاغیه سازمان بورس، کد معاملاتی گرفته‌اند، می‌توانند در دو عرضه اولیه امروز مشارکت کنند.

عرضه اولیه سهام شرکت تامین سرمایه بانک ملت

عرضه اولیه سهام شرکت تامین سرمایه بانک ملت با نماد (تملت) چهارشنبه ۱۴ اسفند ۹۸ انجام می‌شود. به گزارش سنا، به نقل از روابط عمومی بورس تهران این مراسم، به منظور رعایت نکات بهداشتی و در راستای مبارزه با شیوع ویروس کرونا، به صورت آنلاین برگزار می‌شود. بر این اساس، تعداد ۹۱۰ میلیون سهم معادل ۱۳ درصد از سهام شرکت تامین سرمایه بانک ملت به عنوان پانصد و سی و ششمین شرکت پذیرفته شده برای اولین بار پس از پذیرش و درج نام شرکت در فهرست شرکت‌های پذیرفته‌شده در بورس اوراق بهادار تهران در بخش «فعالیت‌های جنبی واسطه‌گری‌های مالی»، گروه «فعالیت‌های جنبی واسطه‌گری‌های مالی به جز تامین وجوه بیمه و بازنشستگی» و طبقه «فعالیت‌های جنبی واسطه‌گری‌های مالی طبقه‌بندی نشده در جای دیگر» در فهرست نرخ‌های بازار دوم و در نماد «تملت» به شیوه ثبت سفارش جهت کشف قیمت عرضه خواهد شد. سید روح‌الله حسینی مقدم، مدیرعامل شرکت تامین سرمایه بانک ملت اظهار داشت: همه اقدامات جهت فراهم شدن امکان عرضه عمومی سهام انجام گرفته و تامین سرمایه بانک ملت با نماد «تملت» در فهرست نرخ‌های تابلوی دوم بورس اوراق بهادار تهران درج شد؛ لذا با تلاش همکاران و پیشبرد امور طبق برنامه‌ریزی صورت گرفته، روز چهارشنبه، سهام شرکت تامین سرمایه بانک به عنوان چهارمین نهاد تامین سرمایه در بورس تهران عرضه خواهد شد. حسینی مقدم در خصوص جزییات عرضه سهام این شرکت گفت: ۹۱۰ میلیون سهم معادل ۱۳ درصد شرکت در این فرایند عرضه خواهد شد که بنا بر تصمیم بورس، ۱۰ درصد به عموم، همچنین ۳ درصد به صندوق‌های سرمایه‌گذاری اختصاص خواهد یافت.

نبود بازارهای موازی خلأ در نظام اقتصادی

نبود سایر بازارهای موازی به عنوان یک خلأ در نظام اقتصادی هر کشور شناخته می‌شود و اگر جبران این کمبود تنها بر عهده بورس قرار گیرد، شرایط جبران‌ناپذیری رقم خواهد زد. فردین آقابزرگی، در خصوص تصمیم تغییر شرایط صدور کد معاملاتی برای متقاضیان به بورس‌نیوز گفت: یکی از جنبه‌های شناسایی کدهای فعال در بازار سرمایه به نسبت افزایش و حجم عرضه‌های اولیه صورت گرفته تا پایان سال، می‌تواند این باشد که برخی کدها، صرفا به جهت دریافت یک سهمیه عرضه اولیه در بورس حاضر می‌شوند. وی ادامه داد: در بررسی ابعاد دیگر این طرح نیز می‌توان به فعالیت افراد اشاره داشت که به محض دریافت کد بورسی نیازمند سطح آگاهی اولیه و آموزش مقدماتی بوده و این امر لازم الاجرا است. این کارشناس بازار سرمایه به رشد شتابان شاخص و قیمت‌ها طی یک ماه اخیر اشاره داشت و گفت: حجم زیادی از افراد به بورس حجوم آورده و به دلیل نبود سایر بازارها، آن را گزینه‌ای مناسب دانسته‌اند. وی ادامه داد: با وقفه یک ماهه در طرح مذکور، جلو شتاب و هیجان افراد گرفته شده و با تامل، هماهنگی و درایت بیشتری اقدام به سرمایه‌گذاری در بورس خواهند کرد. وی ضمن بیان «عرضه‌های اولیه»، «فرهنگ‌سازی» و «آموزش» سهامداران به عنوان سه موضوع تاثیر گذار در بازار، خاطرنشان کرد: اجرای این طرح کمک خواهد کرد در سطح پیک قیمت‌ها یا سطح نزدیک به قله شاخص افراد با تاخیر زمانی به بورس ورود پیدا کنند. البته نبود سایر بازارهای موازی به عنوان یک خلأ در نظام اقتصادی هر کشور شناخته می‌شود و اگر جبران این کمبود تنها بر عهده بورس قرار گیرد، شرایط جبران‌ناپذیری رقم خواهد زد. آقابزرگی اجتناب و پیشگیری قبل از وقوع را راهکاری مناسب دانست و افزود: سازمان بورس به عنوان مرجع بالادست بازار سرمایه باید ابزارهایی، چون سوق دادن شرکت‌ها به «افزایش سرمایه» از طریق مطالبات، آورده نقدی یا از طریق صرف سهام، انتشار اوراق با محوریت بخش خصوصی نه صرفا دولت را در دستور کار قرار دهد.

اخبار

نامه هفت تشکل کشاورزی به جهانگیری

نمایندگان هفت تشکل خصوصی بخش کشاورزی در نامه‌ای به اسحاق جهانگیری، معاون اول رییس جمهور از کمبود نهاده‌های دامی به ویژه ذرت در آستانه شب عید خبر دادند و از دولت خواستند تدابیر لازم را در این زمینه اتخاذ کند. در متن این نامه آمده است که با توجه به شرایط فصل و نزدیکی به ایام عید تولیدکنندگان با حداکثر ظرفیت در بخش‌های تولید مرغ، تخم مرغ، شیر و گوشت قرمز اقدام به پرورش دام و طیور نموده‌اند. متاسفانه در این شرایط با کمبود تامین نهاده‌های مورد نیاز از جمله ذرت که یکی از عمده‌ترین نهاده مورد نیاز پرورش دهندگان است، مواجه شده‌ایم. به‌طوری که قیمت این نهاده در بازار آزاد به بالای دو هزار تومان رسیده و سایر نهاده‌ها نیز با وضعیت مشابهی مواجه هستند. ادامه این روند منجر به بروز تلفات و خسارات جبران ناپذیر به سرمایه‌های ملی، کاهش تولید، عرضه محصولات نهایی خواهد شد. خواهشمند است دستور فرمایید نسبت به رفع این مشکلات به هر طریق ممکن اقدامات لازم صورت گیرد. لازم به ذکر است که بخشی از مشکلات ایجاد شده، ناشی از تصمیمات اشتباه به واسطه تغییر رویه‌ها و همچنین عدم تخصیص به موقع و کافی ارز می‌باشد. در ضمن چنانچه امکان تامین ارز متناسب با حجم تولید مورد انتظار دولت محترم وجود ندارد، اعلام فرمایند تا بر اساس منابع ارزی قابل تخصیص، سطح تولیدات در گوشت مرغ، تخم مرغ، شیر و گوشت قرمز تنظیم شود.

مرزهای مبادلاتی ایران به عراق باز است

یحیی آل‌اسحاق رییس اتاق مشترک ایران و عراق درباره آخرین وضعیت صادرات به کشور عراق در شرایط حال حاضر اظهار کرد: صادرات به عراق به غیر از مرز مهران، در بقیه مرزها انجام می‌شود و ممکن است این مرز هم به زودی بازگشایی شود. رییس اتاق مشترک ایران و عراق با اشاره به اینکه ایران هیچ مشکلی در حرکت کامیون‌های خود به عراق ندارد، گفت: با توجه به شیوع ویروس کرونا طبیعی است که دولت عراق ملاحظاتی را در مورد ورود مسافران و گردشگران داشته باشد. آل‌اسحاق میزان صادرات ایران به عراق در سال گذشته را ۱۳ میلیارد دلار اعلام کرد و گفت: در ۱۰ ماهه امسال ۹ میلیارد دلار کالا از کشورمان به عراق صادر شده است. رییس اتاق مشترک ایران و عراق در پاسخ به این پرسش که اخباری نادرست مبنی بر بسته بودن مرزهای ایران و عراق در فضای مجازی منتشر شده است و آیا این موضوع صحت دارد یا خیر؟ بیان کرد: اخبار نادرست منتشر شده مبنی بر بسته بودن مرزهای بین ایران و عراق، بیانگر آن است که دشمنان ایران به دنبال ایجاد جنگ روانی هستند.

مرزهای ایران و افغانستان همچنان بسته است

حسین سلیمی رییس اتاق مشترک ایران و افغانستان درباره وضعیت حال حاضر مرزهای زمینی و هوایی کشورمان با کشور افغانستان اظهار کرد: با توجه به شیوع ویروس کرونا در کشورمان، مرزهای زمینی و هوایی بین ایران و افغانستان همچنان بسته است. رییس اتاق مشترک ایران و افغانستان ادامه داد: اگر تا چند روز پیش هم ۱ یا ۲ پرواز صورت می‌گرفت، تنها با هدف بازگشت مسافران، از کشوری به کشور خودشان بوده است. سلیمی در پاسخ به این پرسش که آیا شیوع ویروس کرونا توانسته است تاثیری بر بازار صادرات و واردات داشته باشد؟ گفت: قطعا بر واردات و صادارت تاثیر گذار بوده است، چرا که در شرایط فعلی بسیاری از کالاها جابه‌جا نمی‌شوند و ممکن است بسیاری از آنها از جمله مواد غذایی و... فاسد شوند که این امر آثار جانبی هم دارد. به گفته رییس اتاق مشترک ایران و افغانستان؛ شیوع ویروس کرونا به‌طور قطع نمی‌تواند تنها تاثیر منفی داشته باشد چرا که اثرات مثبتی را هم بر جای می‌گذارد. سلیمی ابراز امیدواری کرد که این مشکلات به زودی مرتفع شود و ایران و افغانستان بتوانند همانند گذشته به فعالیت خود ادامه دهند. گفتنی است؛ شیوع ویروس کرونا توانسته است به بخش‌های مختلف اقتصادی از جمله بازرگانی؛ صادرات و واردات لطمه وارد کند که بخش بازرگانی ایران و افغانستان از جمله این موارد است.

سازمان توسعه تجارت به توافقنامه اوراسیا آگاهی ندارد

عضو هیات رییسه اتاق مشترک ایران و روسیه با اشاره به توافقنامه اوراسیا، گفت: سازمان توسعه تجارت به مسوولیت سنگین خود نسبت به توافقنامه اوراسیا آگاهی ندارد. سیدسعید جلالی فر گفت: توافقنامه اوراسیا یکی از برنامه‌های توسعه‌ای بنادر شمالی کشور نه فقط انزلی است که در ادامه بنادر جنوبی ایران و کشورهای عضو را نیز توسعه خواهد داد. وی افزود: با این حال این توافقنامه می‌تواند بیشترین نقش را در توسعه بنادر شمالی ایران و جنوب روسیه داشته باشد و این موضوع یکی از تصمیمات و راهبردهای روسیه در توسعه تجارت با ایران است. وی یادآور شد: هدف از روسیه از زمان تزار این بوده که بتواند به آب‌های گرم دسترسی پیدا کند و تجارت خودش را با هند، پاکستان، شرق آفریقا و کشورهای عربی حوزه خلیج‌فارس را از موقعیت قلمرو جمهوری اسلامی ایران توسعه دهد. عضو هیات رییسه اتاق مشترک ایران و روسیه با اشاره به اینکه این توافقنامه سه کارگروه تحت عناوین مشترک، تجارت کالا و تجارت قواعد مبدا دارد که باید اینها تشکیل می‌شدند، تصریح کرد: کارگروه مشترک در واقع در راس و هرم مدیریت پیاده‌سازی اوراسیا قرار دارد و دومین آن کارگروه تجارت بوده که قلب این توافقنامه است. یعنی تمام تصمیم‌سازی و شناسایی مشکلات و تبادلات تجاری در این کارگروه تشکیل می‌شود.

بخش خصوصی علیه کرونا

هشت پیشنهاد برای مقابله با آسیب‌های اقتصادی

وضعیت ویروس کرونا عملا اقتصاد را زمین گیر کرده است. فعالان بخش خصوصی در تلاش هستند که به سهم خود اقدام به کاهش اثرات کرونا کرده و تا جای ممکن جلوی آسیب بیشتر به اقتصاد را هم بگیرند. کمپین‌های مختلفی در این خصوص به راه افتاده است و رییس اتاق بازرگانی در نامه‌ای به رییس جمهور ضمن ابراز نگرانی در مورد وضعیت کسب‌وکارهای خدماتی، کوچک و متوسط و بنگاه‌های بزرگ بالادستی، ۸ پیشنهاد برای جبران بخشی از آسیب‌ها ارایه کرد. همه تشکل‌ها ظرفیت‌های خود را بسیج کرده‌اند تا بتوانند تا جای ممکن جلوی آسیب بیشتر را بگیرند.

رییس اتاق ایران طی نامه‌ای به رییس جمهور با اشاره به شیوع ویروس کرونا و اثرات آن بر اقتصاد کشور، ضمن ابراز نگرانی در مورد وضعیت کسب‌وکارهای خدماتی، کوچک و متوسط و بنگاه‌های بزرگ بالادستی، ۸ پیشنهاد برای جبران بخشی از آسیب‌ها ارایه کرد.

غلامحسین شافعی در این نامه خطاب به حسن روحانی با بیان این نکته که کسب‌وکارهای خدماتی کوچک و متوسط حدود ۴۰ درصد تولید ناخالص داخلی کشور را در اختیار دارند، نوشته است: با توجه به انتشار بیماری کرونا در سطح کشور امکان دارد شاهد بروز یک سکته تقریباً گسترده در گردش مالی، ظهور بدهی‌های انباشته، نکول تعهدات مالی و بروز موجی از ورشکستگی‌ها و تعطیلی بعضی کسب‌وکارها باشیم.

شافعی در ادامه نامه آورده است: موج این شوک از بدنه کسب‌وکارهای خدماتی کوچک و متوسط و بنگاه‌های فعال در زمینه تجارت بین‌المللی به ساختارهای اقتصاد کلان و بنگاه‌های بزرگ بالادستی به ویژه نظام بانکی و مالی منتقل خواهد شد و در نتیجه متغیرهای اقتصاد کلان، همچون رشد، اشتغال و تورم را که به تازگی در مسیر احیا قرار گرفته بودند، مجددا وارد محدوده بحرانی می‌کند.

رییس پارلمان بخش خصوصی کشور در نهایت ۸ اقدام پیشنهادی را مطرح کرده است که توجه به آنها می‌تواند با بخشی از آسیب‌های احتمالی مقابله کند:

تسریع در فعال‌سازی دیپلماسی توامان اقتصادی-بهداشتی با کشورهای پیرامونی و مقاصد صادراتی به منظور تدوین و اجرایی شدن پروتکل‌های مشترک بهداشتی/امنیت زیستی به منظور استمرار صادرات و واردات

تسهیل فرآیند ثبت سفارش، اعطای موقت فرصت واردات بدون انتقال ارز و اعطای فوری تسهیلات مالی ارزی و ریالی برای تامین مواد اولیه بنگاه‌های تولیدی و تامین نیازهای وارداتی کشور برای پیشگیری، محافظت و مقابله با ویروس کرونا

ارتقای اولویت بازپرداخت بدهکاری و دیون دولت به بخش خصوصی در لایحه بودجه و نظام مدیریت مالی دولت تمدید شش ماهه کلیه مزایا و معافیت‌هایی که موعد آنها به موجب مقررات موضوعه خاص تا پایان سال جاری بوده‌است؛ نظیر آیین‌نامه افزایش سرمایه از محل تجدید ارزیابی دارایی‌ها

بخشودگی مالیات، حق بیمه تامین اجتماعی و سایر عوارض (نظیر عوارض شهرداری‌ها و دهیاری‌ها) برای کسب‌وکارهای تولیدی و خدماتی خرد تا انتهای اردیبهشت‌ماه

امهال و تنفس شش ماهه وصول کلیه مطالبات بانک‌ها، دوایر دولتی و عمومی نظیر مالیات، حق بیمه تامین اجتماعی و سایر عوارض (نظیر عوارض شهرداری‌ها و دهیاری‌ها) برای کسب‌وکارهای تولیدی و خدماتی خرد

تدوین «برنامه جامع نقش‌آفرینی نظام پولی-مالی-اعتباری کشور در کنترل بحران اقتصادی کرونا» با مشارکت بخش خصوصی

تدوین «برنامه جامع بهبود فضای کسب‌وکار و ارتقای سرمایه‌پذیری کسب‌وکارهای خدماتی کوچک و متوسط» با مشارکت بخش خصوصی و باهدف ارتقای تاب آوری این بخش از اقتصاد ملی در برابر تهدیدات ناشی از بحران کرونا

دولت از ظرفیت‌های کسب‌وکارهای نوپا برای گذر از بحران کرونا استفاده کند

از سوی دیگر با شدت گرفتن شیوع کرونا در کشور و تحت تاثیر قرار گرفتن بسیاری از مشاغل خرد و کلان، چهارم اسفندماه ۱۳۹۸ بود که هیات دولت تصمیم گرفت تا «کارگروه بررسی و مقابله با پیامدهای اقتصادی ناشی از شیوع ویروس کرونا» را تشکیل دهد؛ جلسات این کارگروه به ریاست محمد نهاوندیان، معاون اقتصادی رییس جمهوری برگزار می‌شود و اعضای هیات رییسه اتاق ایران از صاحبان مشاغل و فعالان اقتصادی خواسته‌اند تا در زمینه کاهش آثار مخرب کرونا بر کسب‌وکارهای کوچک و متوسط پیشنهاد واقع‌بینانه ارایه دهند تا این ستاد بتواند برای جلوگیری از آسیب‌ها برنامه‌ریزی دقیق‌تر و منسجم‌تری داشته باشد.

در همین زمینه افشین کلاهی بر این باور است در شرایطی که مردم به دلیل شیوع کرونا مجبور به قرنطینه خانگی هستند، لازم است که دولت از ظرفیت کسب‌وکارهای نوپا به نفع مردم و در راستای ارایه خدمات خود استفاده کند.

رییس کمیسیون کسب‌وکارهای دانش‌بنیان اتاق ایران تاکید می‌کند: در شرایطی که بسیاری از افراد از ترس ابتلا به ویروس کرونا به سرکار نمی‌روند و مردم مدام تشویق به قرنطینه خانگی می‌شوند، دولت می‌تواند از کسب‌وکارهای نوپا در زمینه ایمن‌سازی، آموزش، فروش و ارایه کالاها خدمات به مردم استفاده کند و خلأهایی را که به دلیل عدم مراجعه حضوری میان صاحبان کسب‌وکارها و مشتریان آنها پیش آمده، جبران کند. کلاهی در ادامه می‌گوید: عمده چالش کسب‌وکارهای نوین همان مشکلاتی است که فعالان اقتصادی در فضای کسب‌وکار با آن مواجه هستند.

تا زمانی که فضای کسب‌وکار بهبود نیابد، نمی‌توان انتظار رونق استارت‌ها را داشت. در همین زمینه او پیشنهاد می‌دهد تا قوانینی که این روزها در حمایت از کسب‌وکارهای کشور قرار است اجرایی شود، در حوزه کسب‌وکارهای نوپا هم پیاده شود. از جمله اینکه برخی قوانین مرتبط با بیمه، مالیات یا سررسید اقساط در شرایط فعلی باید بازبینی شود. رییس کمیسیون کسب‌وکارهای دانش‌بنیان اتاق ایران بابیان اینکه شرایط فعلی اقتصاد کشور در حالت «فورس ماژو» قرار دارد، تاکید داشت: در این شرایط ضروری است که کارفرماها به‌خصوص کارفرماهای دولتی بند فورس ماژور را در قراردادهای خود فعال کنند یا حداقل یک تا دو ماه به قراردادهایی که مهلت تحویل کالا یا خدمات آنها گذشته، زمان اضافه داده شود. هرچند با شرایط حاضر به نظر من حدود ۳ تا ۴ ماه زمان خواهد برد تا فعالان اقتصادی بتوانند مجدد به کار خود برگردند و ثبات قبل را در پیش گیرند.

کلاهی همچنین اعلام کرد که کمیسیون کسب‌وکارهای دانش‌بنیان اتاق ایران در حال حاضر مشغول تخمین خسارت‌های وارد شده به کسب‌وکارهای نوپا به‌واسطه شیوع بیماری کرونا در کشور است. او همچنین افزود: عمده مشاغلی که در حوزه عرضه خدمات به مردم مشغول فعالیت هستند، از شرایط فعلی متضرر شده‌اند و در برخی حوزه، مشتریان آنها به صفر رسیده است. او همچنین با اشاره به برگزاری برخی نمایشگاه‌های بین‌المللی و برنامه‌ریزی برای بازدید هیات‌های خارجی، پیشنهاد می‌دهد تا فعلاً برنامه‌های این چنینی به تعویق بیفتد.

پویش فعالان اقتصادی برای عبور از بحران کرونا

همچنین کمپینی از سوی اتاق تهران برای مقابله با ویروس کرونا به راه افتاده است. فرزین فردیس، نایب‌رییس کمیسیون اقتصاد نوآوری و تحول دیجیتال اتاق بازرگانی تهران، که از هم‌بنیانگذاران کمپین نفس است می‌گوید این کمپین قصد دارد با ایجاد تعامل بین فعالان اقتصادی و دولت، از میزان صدمات و لطمات کرونا به کسب و کارها و اقتصاد کشور بکاهد.

وی با این توضیح که کمپین نفس به دنبال آن است تا تبعات سوء شیوع کرونا ویروس در بعد انسانی و اقتصادی در کشور به حداقل برسد، از تشکیل چندین کارگروه تحت این کمپین خبر داد که اهداف و ماموریت‌های مشخص و تعیین شده را دنبال می‌کند. فردیس یکی از اهداف این کارگروه‌ها را اطلاع‌رسانی درست و شفاف به بنگاه‌های اقتصادی و تشکل‌های بخش خصوصی برای مقابله و مواجهه با کرونا ویروس عنوان کرد و افزود: از طریق کارگروه‌های این کمپین، در تلاش هستیم تا مسائل و مشکلاتی که به دنبال شیوع این ویروس برای بنگاه‌های اقتصادی به وجود آمده، با دولت و حاکمیت در میان گذاشته و راهکارهای بخش خصوصی برای گذار از شرایط پیش آمده نیز روی میز تصمیم‌گیران کشور قرار گیرد. نایب‌رییس کمیسیون اقتصاد نوآوری و تحول دیجیتال اتاق تهران همچنین رایزنی با دولت برای گشایش مرزهای صادراتی کشور را از دیگر اهداف این کمپین عنوان کرد و افزود: در کمپین ایجاد شده، از توان و ظرفیت شرکت‌های نوآور و دانش‌بنیان برای گذار از بحران کرونا استفاده خواهیم کرد و راه‌حل‌های خلاقانه و نوآورانه برای عبور از این بحران به دست خواهد آمد.

عضو هیات نمایندگان اتاق تهران با دعوت از تمامی فعالان اقتصادی و صاحبان بنگاه‌های بخش خصوصی به حضور در این پویش، تصریح کرد که اولین دستورالعمل کمپین نفس با موضوع روش‌های مقابله با کرونا ویروس که برگردان و ترجمه دستورالعمل اخیر سازمان بهداشت جهانی است، در حال حاضر تهیه و از طریق شبکه‌های اجتماعی و رسانه‌های دیجیتال قابل استفاده و دسترس مدیران بنگاه‌ها و تشکل‌های بخش خصوصی است. به گفته فرزین فردیس، کمپین نفس در نخستین گام، دستورالعملی را که توسط سازمان جهانی بهداشت (WHO) برای مقابله با کرونا در محیط کار تدوین کرده بود، ترجمه کرده و در دسترس عموم قرار داده است. این دستورالعمل برای تمامی سازمان‌ها، کارخانه‌ها، بنگاه‌ها و اصناف قابل استفاده است و می‌تواند در محل کار به اجرا دربیاید و در اختیار پرسنل قرار گیرد.

رییس کمیسیون سرمایه گذاری اتاق ایران عنوان کرد

مدیریت نیاز داخلی، زیربنای توسعه صادرات

رییس کمیسیون سرمایه گذاری اتاق ایران گفت: در سایر نقاط جهان هم شرکت‌ها پس از تامین نیاز بازارهای در دسترس و داخلی شان مازاد محصولات خود را صادر می‌کنند که این مساله محدود به سیمان یا صنایع معدنی نیست و تقریبا در مورد تمام محصولات صدق می‌کند؛ به طور کلی ما در کشور معضلی به نام کمبود سیمان نداریم و تولید داخل جوابگوی تمام نیازهای داخل است به همین علت بحث صادرات این گونه محصولات اهمیت ویژه‌ای دارد.

وی با اشاره به تصمیمات ناگهانی دولت در ممنوعیت کالاهای صادراتی، عنوان کرد: ولی متاسفانه مشکلی که ما در ایران با آن مواجه هستیم این است که اکثر ممنوعیت‌های صادراتی به‌صورت یک شبه و ناگهانی وضع می‌شوند که این موضوع برای صادر کنندگان مشکل زا است زیرا صادر کنندگان طی این مدت بازاری برای محصولات شان پیدا کرده و قول فروش محصولات‌شان را سر موعد مقرر به خریداران داده‌اند و همین موجب عدم اجرای تعهدات صادر کنندگان ایرانی و لطمه به اعتبار آنها می‌زند.

این عضو اتاق بازرگانی تهران در ادامه افزود: اگر ما هر سال با برنامه ریزی دقیق میزان مصرف و تولید کشور را درست پیش بینی کنیم به‌طوری که ممنوعیت‌های ناگهانی ایجاد نشود این برای صادرات کشور بهتر است. مشکل اصلی صادر کنندگان در ایران این است که این ممنوعیت‌ها به‌صورت ناگهانی جلوی راه آنها قرار می‌گیرد به‌طور مثال همین چندماه پیش ممنوعیت صادرات سنگ آهن را داشتیم. مستوفی گفت: باید این موضوع در نظر گرفته شود که خریداران طرف مقابل روی اجرای به موقع تعهدات ما حساب باز کرده اند و اگر ما به موقع کالای مان را بدست آنها نرسانیم به مرور آن بازار را از دست خواهیم داد. حالا هم به دلیل شیوع ویروس کرونا، برخی از خریداران خارجی از واردات کالاهای ایرانی امتناع می‌ورزند و شیوع این بیماری صادرات ما را تحت تاثیر قرار داده است.

در این بحث مشکل صادرات بیشتر به‌دلیل محدودیت‌ها و ممنوعیت‌هایی است که سایر کشورها برای ما به‌وجود آورده اند.

وی با اشاره به مسائل پیش آمده برای کشور چین در اثر شیوع ویروس کرونا، گفت: کارخانه‌های تولیدی کشور چین به دلیل شیوع ویروس کرونا تعطیل شده‌اند و به همین دلیل چینی‌ها خریدهای خارجی‌شان را کاهش داده اند و طبق آمارهایی که منتشر شده در سه ماهه اول سال ۲۰۲۰ خرید خارجی نفت چین منفی خواهد شد. عراق هم چون زیرساخت‌های بهداشتی لازم را ندارد، در جهت پیشگیری، مرزهای زمینی خود با ایران را بست.

محدود شدن بازارهای صادراتی ایران به چین و عراق باعث شد با شیوع ویروس کرونا صادرات کشور دچار لطماتی شود. مستوفی با تاکید بر نقش علم بازاریابی بین المللی بر توسعه تجارت خارجی کشور، گفت: ما برای اینکه با اینگونه مسائلی مواجه نشویم باید برنامه ریزی درستی برای بازارها داشته باشیم؛ در این زمینه باید بگویم بازاریابی بین المللی یک تخصص و یک رشته دانشگاهی است و کسب موفقیت در صادرات این تخصص را می‌طلبد، به‌طور مثال صادر کنندگان ایرانی برای معرفی کالاهای‌شان باید در نمایشگاه‌های بین‌المللی شرکت کنند، تبلیغات موثری داشته باشند، به تعهدات خود عمل نمایند، دائما کیفیت محصولات‌شان را افزایش دهند و با قیمت‌های رقابتی در بازار جهانی نفوذ کنند. برای حضور در بازارهای خارجی پرداختن به این مسائل الزام‌آور است. وی با اشاره به ظرفیت شرکت‌های دانش بنیان، گفت: در زمینه توسعه صادرات و تنوع بخشی به سبد محصولات صادراتی باید شرکت‌های دانش بینان را هم از جهت معنوی و هم از جهت مادی تقویت کنیم تا بتوانند در بازارهای جهانی حضور فعال داشته باشند؛ تامین مالی مهم ترین مساله در حوزه شرکت‌های دانش بنیان است.

خسارت کرونا به محصولات کشاورزی در جهان

کاهش صدها میلیون دلاری صادرات کشاورزی

با شیوع ویروس کرونا در کشورها به ویژه چین تقاضا برای محصولات کشاورزی و خدمات بسیار کاهش یافته، بنابراین صادرات کشورهای بزرگ و درآمد کشاورزان بسیار کاهش یافته است. به گزارش فارس، براساس پیش‌بینی‌های ABARES شیوع ویروس کرونا در کوتاه‌مدت بر بخش کشاورزی تأثیر زیادی می‌گذارد. شیوع ویروس کرونا باعث کاهش درآمد کشاورزان شده است. در آخرین گزارش «آبارس» که دیروز منتشر شد، اعلام شده که میلیون‌ها دلار در سال‌های اخیر به بخش کشاورزی آسیب وارد شده و این رقم در سال جاری یعنی ۲۰۱۹ به ۵۹ میلیارد دلار خواهد رسید. در این گزارش تأکید شده است طی سال‌های گذشته خشکسالی عامل عمده این آسیب‌های کشاورزی بوده، اما در سال جدید شیوع ویروس کرونا هم بر این کاهش درآمدها هم بی‌تأثیر نخواهد بود. این گزارش تأکید می‌کند که حجم کلی تولید مزارع از سال ۲۰۱۶ تاکنون ۱۸ درصد کاهش یافته است. همچنین درآمد کشاورزان در فاصله سال‌های ۲۰۱۸ تا ۲۰۱۰، ۸ درصد کاهش می‌یابد که میانگین هر مزرعه ۱۵۰ هزار دلار است.

در این میان دولت استرالیا گفته است که هدف گذاری رشد کشاورزی تا سال ۲۰۳۰، ۱۰۰ میلیارد دلار بشود. در این گزارش تأکید شده است که رشد تقاضا در منطقه آسیا به رشد بخش کشاورزی استرالیا منجر می‌شود. هر گونه تقاضا برای محصولات دامی این کشور که تولیدکننده عمده محصول می‌شود، به رشد بخش کشاورزی منجر خواهد شد و البته تأثیرات خشکسالی را کاهش می‌دهد.

در این گزارش گفته شده است تب آفریقایی ASF در چین که باعث کشته شدن ۴۰ درصد خوک‌های این کشور شد، باعث افزایش صادرات استرالیا به چین گردید. در این گزارش تأکید شده است که ویروس کرونا چنین نبوده است و تأثیر منفی در صادرات کشور استرالیا داشته است. ویروس کرونا سطح تقاضای کشاورزی چین را کاهش داده. در این گزارش تأکید شده است که صادرات گاو به‌شدت کاهش یافته و صنعت خدمات غذایی تحت تأثیر قرار گرفته است، چرا که مردم چین بیشتر تمایل پیدا کرده‌اند تا در منزل بمانند. انتظار می‌رود تأثیر ویروس کرونا موقتی باشد و حداقل پس از سال ۲۰۲۰ تأثیرات آن کمرنگ‌تر شود. در این گزارش آمده است؛ صادرات بخش کشاورزی استرالیا همچنان مسیر کاهشی خود را خواهد داشت. به‌طوری که صادرات گوشت به کمترین میزان ۳۰ سال گذشته رسیده و همچنین صادرات گوسفند به کمترین میزان از سال ۱۹۰۴ تاکنون رسیده است. این کاهش‌ها حاکی از این است که میزان صادرات استرالیا ۱۱ درصد کاهش خواهد یافت. میزان صادرات فارم‌ها نیز نسبت به سال گذشته ۵ درصد کم شده است.

عضو هیات نمایندگان اتاق تهران عنوان کرد

تامین مواد اولیه پیش‌شرط تداوم تولید

محمدحسن دیده ور عنوان کرد: یکی از مشکلاتی که در زمینه تجارت خارجی در کشور ما وجود دارد این تصور است که ما هیچ چیز را نباید وارد کنیم، که عملا چنین چیزی غیر ممکن است. زیرا درصد قابل توجهی از کالاهای تولید داخل به واردات تجهیزات یا مواد اولیه وابسته هستند.

این عضو اتاق بازرگانی تهران افزود: همه اقتصادهای جهان به واردات وابسته هستند، آمارهای تجارت خارجی امریکا یا چین و سایر کشورهای مطرح اقتصادی جهان را ملاحظه کنید متوجه می‌شوید هیچ کدام از این اقتصادها قادر نیستند تمام نیازهای خود را از داخل تامین کنند. دیده ور واردات مواد اولیه و تجهیزات تولیدی را برای رونق بخشیدن به تولید داخلی ضروری دانست و گفت: ما باید با واردات تجهیزات و تامین مواد اولیه واحدهای تولیدی به رونق اقتصاد کشور کمک کنیم تا جایی که خودمان دانش لازم را کسب کرده و تکنولوژی‌های مشابه خارجی را بسازیم. البته روند دستیابی به تکنولوژی تولید، همانطور که تجربه جهانی نشان می‌دهد یک فرآیند است ما باید ببینیم که آیا در جهت این فرآیند حرکت می‌کنیم یا خیر. با بستن راه‌های واردات به‌صورت ناگهانی و بدون ارتباطات موثر با شرکت‌های مطرح بین المللی و کسب تجربه از آنها، نمی‌توان به تکنولوژی روز دنیا دست پیدا کرد.

وی در ادامه گفت: ما با برنامه ریزی دقیق و تعیین اهداف به‌صورت پلکانی در قالب برنامه‌های کوتاه مدت، میان مدت و بلند مدت می‌توانیم به تکنولوژی تولید کالاها در داخل دست پیدا کنیم از طرف دیگر با جذب سرمایه گذاری‌های خارجی می‌توانیم از انباشت تجربه‌های جهانی در زمینه دانش تولید و تکنولوژی استفاده ببریم.

دیده ور با اشاره به مسئله تحریم‌ها و مشکلات بانکی، گفت: اکنون با وجود تحریم‌ها و مشکلات بانکی و روند افزایشی نرخ ارز بخشی از نیازهای وارداتی کارخانه‌های تولیدی با مشکل مواجه هست با ایجاد ممنوعیت‌های وارداتی این مشکلات تشدید خواهد شد. من معتقدم که ما نباید کالای ساخته شده و آماده را وارد کنیم و ممنوعیت‌های وارداتی برای بخش زیادی از این کالاها لازم است اما نباید جلوی واردات تجهیزات صنعتی و تامین مواد اولیه گرفته شود. ما می‌توانیم با واردات مواد اولیه و تولید کالای صنعتی در داخل کشور به دانش و تکنولوژی لازم دست بیابیم. وی افزود: صادرات هر کشوری جدای از مسائل سیاست خارجی آن نیست و این دو تا حدی زیادی از هم تاثیر می‌پذیرند و بر هم تاثیر می‌گذارند. برخی از کشورها روی کالای ایرانی تعرفه‌هایی وضع می‌کنند که برای صادر کننده ایرانی مشکل‌ساز می‌شود. به‌طور مثال اگر ترکیه برای کالای ایرانی تعرفه وضع می‌کند ما هم باید راهکارهای مقابله ای لازم و جایگزین داشته باشیم تا تجارت خارجی مان تحت تاثیر قرار نگیرد.

دیده ور ایجاد ممنوعیت برای خام فروشی را اقدامی موثر در رونق تولید داخلی دانست و گفت: بخش قابل توجهی از صادرات غیرنفتی ما هم به نوعی خام فروشی است، دولت همانگونه که برای بحث واردات انواع ممنوعیت‌ها را در نظر گرفته است برای صادرات هم باید محدودیت‌هایی در نظر بگیرد تا جلوی خام فروشی گرفته شود. یعنی خام فروشی باید ممنوع باشد. با ایجاد محدودیت برای خام فروشی می‌توانیم امیدوار باشیم که کالای صنعتی بیشتری در کشور تولید شود و نرخ اشتغال افزایش پیدا کند. وی عنوان کرد: به جای ایجاد ممنوعیت‌ها و محدودیت‌های وارداتی می‌توان با تسهیل و بهبود فضای کسب و کار در زمینه تولیدات داخلی و نرخ اشتغال تا حد زیادی پیشرفت کنیم.

گزارش «تعادل» از پیشگیری قطب پتروشیمی ایران در برابر کرونا

مصونیت فعلی پتروشیمی‌ها از کرونا

گروه انرژی | ویژگی خاص منطقه ویژه اقتصادی عسلویه این است که کارکنانی از تمام مناطق ایران را جذب کرده است. در حالی که تعداد زیادی از این کارکنان همچنان در شهرهای زندگی خودشان سکنی دارند، برای کار کردن به عسلویه می‌روند و به صورت شیفتی روزهایی از ماه را به خانه بازمی‌گردند. در سطوح شغلی عالی‌تر و در بین مدیران حتی سفرها هفتگی است؛ بدین شکل که تعداد زیادی از مدیران ابتدای هفته با هواپیما به محل کار خود در عسلویه می‌روند و انتهای هفته به شهر خود بازمی‌گردند. این شیوه کار، اکنون که بیماری کرونا در نقاط مختلف ایران پخش شده می‌تواند برای محیط‌های کاری عسلویه خطرناک باشد و به گسترش ویروس در سراسر ایران دامن بزند. با این وجود، بنا به گفته‌های یکی از کارگران فعال در منطقه اقتصادی عسلویه، پای کرونا هنوز به عسلویه باز نشده و در این منطقه اقتصادی تدابیر ویژه‌ای برای جلوگیری از شیوع این ویروس در نظر گرفته شده است. این شاغل عسلویه به «تعادل» گفت که در زمان ورود و خروج از واحدهای کاری و شهرک‌های صنعتی، همه کارکنان با تب‌سنج چک می‌شوند و لوازم بهداشتی کافی نیز در اختیار همه قرار داده شده است. «تعادل» تلاش کرد که با مسوولان مربوطه در حوزه مقابله با شیوع کرونا در پتروشیمی‌ها تماس حاصل کند، اما این مسوولان هنوز پاسخگوی سوالات پیرامون اقدامات انجام شده برای مقابله با این بیماری نبوده‌اند. از روزهای نخست سرایت ویروس کرونا در ایران، نگرانی‌ها درباره ضربه مهلک اقتصادی این بیماری وجود داشته است. از این رو، زمانی که شهرهایی مثل قم، تهران و رشت درگیر کرونا شدند، نخستین توجه‌ها به منطقه ویژه اقتصادی پارس و عسلویه جلب شد تا مشخص شود که این منطقه مهم اقتصادی و قلب انرژی ایران کی به کرونا مبتلا می‌شود و چه اثری بر اقتصاد کشور می‌گذارد. خوشبختانه استان بوشهر جزو معدود استان‌هایی بوده که هنوز مورد مبتلا به کرونا در آن یافت نشده است، اما با توجه به حجم رفت و آمدها از همه جای ایران به این منطقه، خطر سرایت این بیماری به آنجا وجود دارد. در خوزستان اما چند مورد ابتلا به بیماری کرونا ثبت شده است، اما بر اساس آمارها، پتروشیمی‌های مستقر در ماهشهر نیز هنوز درگیر این بیماری نشده‌اند.

رعایت نکات بهداشتی در عسلویه چگونه دنبال می‌شود؟

ایسنا گزارش داد که یکی از فعالان اجتماعی بوشهری با اشاره به مشکلات کرونا در عسلویه گفته است در هفته‌ای که وزیر بهداشت آن را هفته سخت اعلام کرده، اقدامات صورت گرفته در عسلویه به عنوان پایتخت انرژی ایران در حد انتظار و متناسب با خطر موجود نیست و در کمیته مدیریت ارشد شرایط اضطراری منطقه ویژه پارس نیز به جای تخصیص بودجه‌ای متمرکز برای تهیه ملزومات مورد نیاز به منظور مقابله با شیوع ویروس کرونا، در بندهایی از صورت جلسه مزبور تهیه اقلام و اقدامات را بر اساس بضاعت هر کدام از شرکت‌های مستقر در منطقه تعیین کرده‌اند و به این ترتیب همچنان شرکت‌های مستقر در منطقه با کمبود شدید ماسک و مواد ضدعفونی کننده مواجه هستند.

با این وجود، یکی از کارکنان مستقر در عسلویه در این باره به «تعادل» گفت که به کارکنان ژل ضدعفونی کننده، الکل، ماسک و دستکش داده می‌شود تا نکات بهداشتی را کامل رعایت کنند. این کارگر فعال در عسلویه همچنین بیان کرد که در عسلویه تمام شرکت‌ها و شهرک‌های صنعت پتروشیمی نفت و گاز در زمان ورود و خروج همه کارکنان، آنها را با تب‌سنج چک می‌کنند و افراد مشکوک را هم قرنطینه می‌کنند. او افزود که «تاکنون نشنیده‌ایم که در عسلویه کسی به کرونا مبتلا شده باشد.»

او درباره اختصاص خط تولید برخی از پتروشیمی‌ها به تولید مواد ضدعفونی کننده گفت که بنا بر شنیده‌ها پتروشیمی دماوند در حال تولید ماده‌ای ضدعفونی کننده حاوی اتانول، گلیسیرین و چند ماده دیگر است که بویی شبیه به بوی سرکه سیب می‌دهد. در عسلویه از این نوع ماده ضدعفونی کننده فراوان است.

اقدامات انجام شده از زبان مدیر شرایط اضطرار

سید پیروز موسوی، مدیرعامل سازمان منطقه ویژه پارس در خصوص اقدامات انجام شده برای مقابله با گسترش کرونا گفته که بیش از ۲۰ تیم واکنش سریع در پارس جنوبی تشکیل و راه‌اندازی شده است. او بیان کرد: در راستای اجرای مصوبات چهارمین جلسه کمیته عالی شرایط اضطرار مقابله با ویروس کرونا در منطقه ویژه پارس تیم‌های واکنش سریع برای کنترل شیوع بیماری کرونا مطابق با دستورالعمل ابلاغی وزرات بهداشت، درمان و آموزش پزشکی تشکیل و راه‌اندازی شد.

به گزارش ایسنا، مدیر ارشد شرایط اضطرار منطقه ویژه پارس تصریح کرد: دو تیم واکنش سریع (یک تیم برای مناطق عملیاتی پارس یک و پارس کنگان و یک تیم برای منطقه پارس سه) در منطقه ویژه پارس، دو تیم در شرکت مجتمع گازی پارس جنوبی، دو تیم در شرکت نفت و گاز پارس (یک تیم مستقر در تاسیسات خشکی و یک تیم هم در سکوهای گازی)، یک تیم در شرکت پایانه‌های نفتی ایران (پایانه میعانات گازی پارس جنوبی) تشکیل شده است. در سایر پتروشیمی‌های مستقر در منطقه نیز تیم‌های جداگانه واکنش سریع راه‌اندازی شد که با تشکیل آنها، تعداد تیم‌های واکنش سریع به بیش از ۲۰ تیم افزایش یافت.

موسوی یکی دیگر از اقداماتی که برای جلوگیری از سرایت کرونا در عسلویه انجام شده را استقرار گیت‌های اسکن پزشکی در نقاط مختلف عنوان کرد. به گفته او در مجتمع بندری پارس، فرودگاه بین‌المللی خلیج فارس و دیگر مبادی جاده‌ای ورودی و خروجی به پارس جنوبی از جمله نقاط لازم برای شناسایی است، گیت‌های اسکن پزشکی خاص، به‌منظور کنترل ورود و خروج مسافران و کارکنان مستقر شد. همچنین بر اساس تصمیم‌گیری‌ها در کمیته شرایط اضطراری منطقه ویژه پارس، مقرر شده است که برای عدم حضور بانوان شاغل در شرکت‌های منطقه با استفاده از روش‌های مرخصی استحقاقی، دورکاری یا سایر روش‌های معمول «عدم حضور مجاز» تا اطلاع ثانوی اقدام شود.

به گفته موسوی اقدام بعدی این بوده است که در راستای کاهش ریسک تماس و مدیریت میزان مواجهه، پایان ساعت کاری کارکنان روزکار ساکن تا ساعت ۱۳ و کارکنان اقماری تا ساعت ۱۶ تغییر یابد. همچنین سرو غذای کارکنان اقماری و نوبت کاری تا اطلاع ثانوی به صورت بسته‌بندی یک بار مصرف توزیع می‌شود.

استقرار تیم قرنطینه در فرودگاه خلیج فارس عسلویه و ضدعفونی مستمر اماکن اداری این منطقه نیز از جمله اقداماتی بوده است که در راستای مبارزه با کرونا انجام شده است.

لازم به ذکر است که روزنامه تعادل تلاش کرد که از مسوولان مربوط درباره اقدامات انجام شده برای جلوگیری از سرایت کرونا در محیط‌های صنعتی پتروشیمی‌ها پرس و جو کند. پرسش‌ها بر این محور بود که «موضوعاتی مثل سفرهای هفتگی مدیران واحدهای پتروشیمی شهرهایی مانند تهران که از جمله کانون‌های شیوع کرونا تشخیص داده شده‌اند به مناطق اقتصادی عسلویه و ماهشهر چگونه کنترل می‌شوند تا خطر انتقال این بیماری به مناطق صنعتی، سایر کارکنان را تهدید نکند؟» و «با توجه به آنکه در فضاهای صنعتی پتروشیمی‌ها به‌دلیل فعالیت‌های فیزیکی و لمس مداوم اشیاء از جانب افراد مختلف، احتمال سرایت بیماری کرونا بالا است، آیا تمهیداتی برای ضدعفونی کردن مستمر این فضاها اندیشیده شده است؟» پیگیری‌های «تعادل» در این باره فعلا به جایی نرسیده است.

تهدید بازارهای سنتی صادرات مشتقات اتان ایران

گروه انرژی | حضور رو به گسترش امریکا در بازارهای جهانی نفت و گاز و همچنین صنایع شیمیایی، طی سال‌های آینده فعالیت صادرکنندگان قدیمی این محصولات را در بازارهای هدف تحت‌الشعاع قرار خواهد داد. ایران یکی از صادرکنندگان محصولاتی همچون اتان، پروپان و محصولاتی دیگر در حوزه صنایع شیمیایی، در سال جاری با تحریم فروش نفت، بخشی از صادرات خود را به این محصولات اختصاص داد. حالا مرکز مطالعات زنجیره ارزش در گزارشی ضمن بررسی عملکرد امریکا برای توسعه صادرات میعانات گازی حاصل از گاز شیل، عنوان کرده که ایران باید تلاش کند تا مشتریان سنتی خود را حفظ کرده و رفتار رقبای منطقه‌ای و جهانی خویش در بازار مشتقات اتان را به خوبی رصد کند. این در حالی است که هم‌اکنون محصولات بر پایه اتیلن، بیشترین سهم ارزی صادرات پتروشیمی کشور را در اختیار دارند. در همین حال برخی از دیگر کشورهای منطقه از جمله عربستان سعودی و امارات متحده عربی نیز که از تولیدکنندگان بزرگ اتان در دنیا به شمار می‌آیند، در تلاش هستند تا سهم ایران در بازارهای منطقه‌ای مشتقات اتان را کاهش دهند.

براساس گزارش مرکز مطالعه زنجیره ارزش؛ افزایش تولید مایعات گازی حاصل از گاز شیل امریکا که حاوی اتان، پروپان، بوتان و بنزین طبیعی است، خوراک باارزش و ارزانی در دسترس صنایع شیمیایی این کشور قرار داده است که با ترکیب سرمایه و فناوری در سال‌های آینده به حجم بالایی از محصولات شیمیایی تبدیل خواهد شد که روانه بازار می‌شوند. علاوه بر این، تقاضای داخلی امریکا برای مصرف تمام مایعات گازی تولیدی این کشور کافی نیست و صادرات وسیع مایعات گازی، موجب شده است که خوراک ارزان امریکایی در دسترس کشورهای دیگر نیز قرار بگیرد که البته این موضوع تحت نظارت صادرکننده یعنی امریکا خواهد بود. دسترسی به خوراک ارزان و فراوان در صنعت نفت از مزایایی است که همه کشورها از آن برخوردار نیستند. کشور امریکا نیز تا قبل از توسعه گسترده ذخایر نامتعارف خود، واردکننده خوراک برای صنعت نفت خویش بود اما طی سال‌های اخیر و به لطف ذخایر نفت و گاز شیل، دسترسی امریکا به خوراک با منشأ داخلی، افزایش چشمگیری یافته است.

توسعه گسترده و برداشت بی‌توقف از ذخایر شیل در امریکا، دسترسی به چند عامل مهم در این کشور را سبب شده است. مهم‌ترین آن، کاهش واردات نفت امریکا و تکیه بیش از پیش به منابع نفتی داخلی است. از طرفی دیگر افزایش برداشت گاز شیل علاوه بر افزایش توان تأمین تقاضای گاز طبیعی در امریکا، موجب تولید بی‌سابقه میعانات و مایعات گازی در این کشور شده است.

تولید نفت، مایعات و میعانات گازی امریکا به ترتیب به بیش از ۱۲.۲۳، ۴.۸۸ و ۰.۹ میلیون بشکه در روز رسیده است. سهم نفت شیل از تولیدات نفت خام امریکا به بیش از ۶۳ درصد می‌رسد. از طرفی گاز شیل موجب شده است که تولید گاز امریکا به ۳۱۶۰ میلیون متر مکعب در روز برسد که افزایش تولید مایعات و میعانات گازی را نیز برای امریکا به ارمغان آورده است. افزایش برداشت از ذخایر نامتعارف در امریکا عمدتا به سال‌هایی برمی‌گردد که قیمت نفت در اوج خود قرار داشت. با کاهش قیمت نفت از سال ۲۰۱۵، تولید از ذخایر شیل تقریبا ثابت ماند اما حجم سرمایه‌گذاری انجام‌شده طی سال‌های گذشته و بلوغ فناوری در این بخش، موجب شد که استخراج ذخایر نامتعارف با قیمت‌های ۵۰ تا ۶۰ دلار نیز ادامه و حتی افزایش یابد.

حتی قیمت نفت ۵۷ دلاری در سال ۲۰۱۹، تولیدکنندگان نفت شیل را به اندازه ۷.۷ میلیون بشکه در روز به فعالیت واداشته است. سبد مصرف انرژی در امریکا به گونه‌ای است که از مجموع حامل‌های ورودی و تولیدی به کشور، حدود ۸ درصد به عنوان ماده خام در صنعت پتروشیمی به مواد باارزش‌تر تبدیل می‌شود. دستیابی به خوراک‌های باارزشی همچون مایعات گازی، فرصتی بی‌سابقه در اختیار ایالات متحده قرار داده است. میزان دسترسی به این خوراک برای امریکا در حال حاضر بیش از نیاز داخلی این کشور است که باعث شده است صادرات مایعات گازی امریکا به ۱.۶ میلیون بشکه در روز برسد.

مرکز مطالعات زنجیره ارزش بر اساس داده‌های اداره اطلاعات انرژی امریکا نوشته است؛ تولید اتان این کشور در سال ۲۰۱۹ به بیش از ۳۰۰ میلیون متر مکعب در روز رسیده در حالی که تولید اتان امریکا در ۲۰ سال قبل یک‌سوم این مقدار بوده است. ایالات متحده در حال حاضر بیش از نیاز خود به گاز اتان دسترسی دارد و ۴۰ میلیون متر مکعب از آن را روزانه صادر می‌کند که عمدتا به مقصد کانادا، هند و انگلیس می‌باشد.

شیوه‌نامه وزارت نفت برای احداث پالایشگاه‌ها عملیاتی نیست

قائم‌مقام اسبق شرکت ملی پالایش و پخش گفت: وزارت نفت ابتدا باید یک منطقه را به عنوان هاب انرژی تعریف کند و سپس با فراهم کردن زیرساخت‌ها و انجام مطالعات فنی-اقتصادی، شرایط را برای حضور بخش خصوصی برای تامین مالی پالایشگاه فراهم کند.

جلیل سالاری قائم‌مقام اسبق شرکت ملی پالایش و پخش در گفت‌وگو با خبرگزاری فارس درباره شیوه‌نامه وزارت نفت برای فراخوان بخش خصوصی در زمینه احداث پالایشگاه و پتروپالایشگاه گفت: متاسفانه این شیوه‌نامه مشکلات اساسی دارد. خیلی موارد این شیوه‌نامه شفاف نیست، در نتیجه نمی‌توان در مورد سایر موارد آن نیز صحبت کرد. برای مثال در شیوه‌نامه تهیه شده از سوی وزارت نفت، مشخص نیست، محل تحویل خوراک کجاست. در حالی که باید محل آن کاملا دقیق و روشن باشد.

وی ادامه داد: فرض کنید سرمایه‌گذاری بخواهد پالایشگاهی با ظرفیت یکصد هزار بشکه احداث کند. در این حالت خوراک را باید از کجا تحویل بگیرد. میادین نفتی ما عمدتا در خشکی متمرکز هستند و اینکه گفته می‌شود، بخش خصوصی خودش ملزم است از این میادین تا پالایشگاه خط لوله بکشد، درست نیست.

سالاری تاکید کرد: کجای دنیا اینگونه عمل می‌شود که ما بخواهیم در ایران به این شیوه کار کنیم. خط لوله حریم دارد، پدافند غیرعامل و ایمنی آن مهم است. برای مثال اگر کسی در چابهار پالایشگاه احداث کند و بخواهد خوراک را از غرب کارون تحویل بگیرد، آیا افرادی را استخدام خواهد کرد که خط لوله را به‌طور مرتب کنترل، نظارت و راهبری کنند؟ اصلا چنین چیزی امکان‌پذیر است؟

قائم‌مقام اسبق شرکت ملی پالایش و پخش خاطرنشان کرد: همچنین اگر این پالایشگاه بخواهد خوراک را از غرب کارون دریافت کند، باید نفت خام را در مخزنی ذخیره و سپس منتقل کند یا باید نفت ۵ الی ۶ میدان با هم مخلوط شود تا تحویل صورت بگیرد. از طرفی بخش خصوصی برای صادرات فرآورده که به عهده خودش گذاشته شده، به مشکل می‌خورد. زیرا یک پالایشگاه برای انجام این کار باید روزی ۵۰۰ تا هزار کامیون در اختیار داشته باشد تا کار جابه‌جایی را انجام دهد.

احداث خط لوله و اسکله صادراتی بر عهده حاکمیت است

وی افزود: بنابراین اگر بخش خصوصی از پالایشگاه تا دریا خط لوله احداث کند، مجددا باید در آنجا مخازن ذخیره بسازد و سپس از طریق اسکله فرآورده را صادر کند، اما در این طرح مشخص نیست، قرار است کدام اسکله این کار را انجام دهد. ساخت اسکله هم کار حاکمیتی است و هیچ بخش خصوصی در ایران اسکله ندارد، ضمن اینکه اگر مباحث زیست‌محیطی پیش آمد چه کسی پاسخگو است؟

سالاری تصریح کرد: یک وقت ممکن است گفته شود قرار است میدان نفتی را به بخش خصوصی بدهند که خودش آن را توسعه دهد و سپس بهره‌برداری کند، اما در فراخوان مدنظر وزارت نفت، میدان نفتی دست فرد دیگری است و سرمایه‌گذار پالایشگاه ملزم است خودش خط لوله، مخزن ذخیره‌سازی و اسکله را بسازد. لذا این روش امکان‌پذیر نیست، ضمن آنکه مگر می‌شود هر کسی که پالایشگاهی احداث می‌کند برای خودش اسکله هم بسازد؟

قائم‌مقام اسبق شرکت ملی پالایش و پخش با بیان اینکه در شرایط کنونی اسکله‌های فعلی هم ظرفیت مازاد برای صادرات ندارند، گفت: هیچ کدام از اسکله‌های کشور ظرفیت مازاد ندارند که بتوان از آنها برای صادرات فرآورده‌های تولیدی این پالایشگاه‌ها استفاده کرد. به همین دلیل به نظر من این شیوه‌نامه اجرایی نیست، زیرا مبانی آن ایراد دارد. برای مثال اگر سرمایه‌گذاری بخواهد روی نفت خام کار مطالعاتی کند، مشخص نیست کار مطالعاتی را باید براساس چه آنالیزی انجام دهد؛ در حالی که آنالیز نفت خام مبنای طراحی است.

وی خاطرنشان کرد: در حال حاضر اگر بخش خصوصی بخواهد وارد فرایند ساخت پالایشگاه شود، به ورطه بوروکراسی اداری می‌افتد. ضمن آنکه در این طرح به پتروپالایشگاه اشاره شده که برای ساخت یک پتروپالایشگاه با ظرفیت ۲۵۰ هزار بشکه‌ای حداقل ۷۵۰ هکتار زمین لازم است. این کار نیاز به آب دریا دارد.

به گفته وی، باید به موضوعات سیستم آب شیرین کنی، پساب و بحث‌های زیست محیطی توجه کرد. گرفتن مجوز محیط زیست هم نیازمند توضیح بابت پساب است. در نتیجه سرمایه‌گذار باید روی مسائلی مانند سیستم آب شیرین، خاک، آب و دریا را مطالعه کند که با توجه به این نکات از دید من این پروسه به هیچ نتیجه‌ای نمی‌رسد.

سالاری اظهار داشت: این موارد که اشاره شد، ایرادات شیوه‌نامه است و آقایان وزارت نفت بهتر بود پس از مطالعه عملکرد سایر کشورها، دستورالعمل می‌نوشتند. کار کارشناسی نیازمند، تحلیل کارشناسی است و برای بررسی جوانب این کار نیاز به میزگردی است که افرادی از وزارت نفت، منتقدین و سایر کارشناسان در آن حضور داشته باشند. درباره برنامه قبلی وزارت نفت در خصوص پالایشگاه سیراف هم آن زمان گفته شد که پالایشگاه سیراف ۴۷ درصد بازگشت سرمایه دارد، اما در آخر هیچ نتیجه‌ای نداشت.

قائم‌مقام اسبق شرکت ملی پالایش و پخش درباره راهکار اجرای قانون استفاده از سرمایه‌های مردمی در حوزه صنایع پایین‌دستی پالایشگاه‌ها و پتروپالایشگاه‌ها اظهار داشت: وزارت نفت ابتدا باید یک منطقه را به عنوان هاب انرژی در کشور تعریف کند که مرکز تولید انرژی باشد و سپس با فراهم کردن زیرساخت‌های لازم و انجام مطالعات فنی و اقتصادی، شرایط را برای حضور بخش خصوصی فراهم کند. مانند کاری که دولت در حوزه شهرک‌سازی انجام می‌دهد؛ یعنی زیرساخت‌ها را به وجود می‌آورد و سپس بخش خصوصی برای تامین مالی وارد کار می‌شود.

تولید نفت اوپک ۵۱۰ هزار بشکه در روز کاهش یافت

۱۳ کشور تولیدکننده نفت عضو اوپک به‌طور میانگین روزانه ۲۷.۸۴ میلیون بشکه نفت در ماه گذشته تولید کردند که ۵۱۰ هزار بشکه در روز کمتر از ماه ژانویه بود.

به گزارش تسنیم به نقل از رویترز، تولید نفت اوپک در فوریه به پایین‌ترین حد طی یک دهه گذشته رسید چون عرضه نفت لیبی به خاطر بسته شدن بنادر و میادین نفتی آن کاهش یافت و عربستان سعودی و سایر تولیدکنندگان خلیج فارس تولید خود را بیش از سهمیه شان از قرارداد کاهش تولید پایین آوردند.

۱۳ کشور تولیدکننده نفت عضو اوپک به‌طور میانگین روزانه ۲۷.۸۴ میلیون بشکه نفت در ماه گذشته تولید کردند که ۵۱۰ هزار بشکه در روز کمتر از ماه ژانویه بود. علی‌رغم کاهش عرضه نفت، قیمت آن به خاطر ترس از تأثیر شیوع ویروس کرونا بر تقاضای نفت، به زیر ۵۰ دلار در هر بشکه رسیده است. اوپک و متحدانش در همین هفته برای گفت‌وگو درباره راه‌های حمایت از بازار دیدار می‌کنند. روسیه، اوپک و سایر متحدان طی ائتلافی با عنوان اوپک پلاس توافق کردند ۵۰۰ هزار بشکه دیگر از اول ۲۰۲۰ از تولید خود کم کنند. سهم اوپک از این کاهش تولید جدید حدود ۱.۱۷ میلیون بشکه در روز بود که توسط ده عضو آن غیر از ایران، لیبی و ونزوئلا اجرایی می‌شد. عربستان و متحدانش در خلیج فارس بیش از سهمیه‌شان طبق این قرارداد تولید خود را پایین آوردند تا از بازار نفت حمایت کنند. ولی افزایش تولید عراق و نیجریه باعث شد اوپک در فوریه ۱۲۸ درصد به قرارداد پایبند بماند که کمتر از ۱۳۳ در صد ماه ژانویه بود.

تولید نفت اوپک در ماه فوریه پایین‌ترین حد از سال ۲۰۰۹ تا حالا بود یعنی زمانی که اوپک بیشترین کاهش تولید را به خاطر بحران مالی اعمال کرد.

تولید نفت لیبی از ۱۸ ژانویه به خاطر بسته شدن بنادر و میادین نفتی آن توسط گروه‌های وفادار به خلیفه حفتر کاهش یافته است. میانگین تولید نفت لیبی در فوریه ۱۵۵ هزار بشکه در روز بود یعنی کمتر از ۷۶۰ هزار بشکه در ماه ژانویه. عربستان سعودی به‌طور داوطلبانه بیشتر از سهمیه‌اش کاهش تولید داشت و کویت و امارات هم دنباله‌روی آن بودند. تولید نفت ایران و ونزوئلا تغییر چندانی نداشت. هر دوی این کشورها همچنان تحت تحریم‌های امریکا قرار دارند. اکوادور در پایان ۲۰۱۹ اوپک را ترک کرد و به این ترتیب ۵۰۰ هزار بشکه دیگر از تولید نفت این گروه نسبت به ماه دسامبر کاهش یافت.

کوتاه از دنیای انرژی

زمان واریز بنزین نوروزی مشخص نیست

ایرنا | عضو کمیسیون انرژی مجلس شورای اسلامی با اشاره به تصویب اختصاص ۶۰ لیتر بنزین نوروزی در کمیسیون تلفیق گفت: زمان واریز این سهمیه به کارت‌های سوخت به دولت واگذار شده و اکنون مشخص نیست. جلال میرزایی با اشاره به شرایط کشور بعد از شیوع کرونا و لزوم کاهش سفرهای بین شهری، افزود: بر این اساس به دولت این اجازه داده شده تا زمان واریز سهمیه نوروزی را بعد از اعلام به مجلس شورای اسلامی تغییر دهد، بنابراین ممکن است این سهمیه در بهار یا تابستان در کارت‌های سوخت شارژ شود. به گفته میرزایی، دولت باید از منابعی که در اختیار دارد، این ۶۰ لیتر را به خودروها اختصاص دهد، اما در مورد زمان آن دست دولت باز گذاشته شده است. وی تاکید کرد: چنانچه شرایط از نظر شیوع کرونا عادی شود، دولت می‌تواند این سهمیه را در نوروز به کارت‌های سوخت واریز کند.

مصرف آب در کشور نگران کننده است

ایلنا | معاون آب و آبفای وزیر نیرو ضمن تاکید بر رعایت اصول بهداشتی و شستشوی دست‌ها، خواستار مصرف بهینه آب از سوی مردم شد.

قاسم تقی‌زاده خامسی گفت: بارندگی‌های اخیر به افزایش ذخایر آبی کشور کمک کرده، اما باید توجه داشت که ظرفیت تصفیه‌خانه‌ها محدود است و چون آب باید در اختیار همه ایرانی‌ها قرار گیرد، افزایش مصرف ۳۰ درصدی آب در برخی شهرها و ۱۵ درصدی در شهر تهران نگران کننده است. تقی‌زاده خامسی همچنین با اشاره به نزدیک شدن به روزهای پایانی سال و انجام سنت خانه‌تکانی در خانواده‌های ایرانی، بر ضرورت توجه جدی‌تر به مصرف بهینه آب تاکید کرد و افزود: برای تامین آب با کیفیت و مطلوب برای مردم پای کار هستیم و این برنامه را دنبال می‌کنیم.

وی با بیان اینکه درخواست ما از مردم مدیریت مصرف در هنگام شستشو و خانه‌تکانی است، اظهار داشت: این کار باید تدریجی انجام و از هم‌اینک شروع شود و به زمان پیک مصرف موکول نشود.

هوشمندسازی جایگاه‌های سی‌ان‌جی از ابتدای سال آینده

خبرگزاری میزان | مدیر طرح سی‌ان‌جی شرکت ملی پخش فرآورده‌های نفت از هوشمندسازی جایگاه‌های سی‌ان‌جی از ابتدای سال ۹۹ خبر داد.

حسن قلی‌پور مدیر طرح سی‌ان‌جی شرکت ملی پخش فرآورده‌های نفت با اشاره به آخرین وضعیت طرح گاز سوز کردن رایگان خودروهای عمومی اظهار کرد: مناقصه طرح تبدیل خودروهای گازسوز انجام شده و با تلاش‌های صورت گرفته روال اداری مناقصه طرح هوشمندسازی جایگاه‌های سی ان جی نیز در دست اجرا است و در صورت تکمیل از سوخت‌گیری خودروهای گازسوز غیرمجاز جلوگیری خواهد شد. مدیر طرح سی‌ان‌جی شرکت ملی پخش فرآورده‌های نفت تصریح کرد: شیوع بیماری کرونا و کاهش ساعات اداری دستگاه‌های دولتی شرایط را برای تعویق این طرح به وجود آورده، اما در تلاش هستیم که پیمانکاران این طرح را در سال ۹۸ انتخاب کنیم و آغاز طرح به احتمال فراوان از سال آینده خواهد بود. وی افزود: مالکان خودور برای گازسوز کردن وسیله حمل و نقل خود حتما به واحدهای مجاز مراجعه کنند و برای دریافت گواهی سلامت، سامانه اطلاعات جامع خودروهای گازسوز کشور آماده معرفی واحدهای مجاز برای ارایه خدمات است.

مردم برای سوخت‌گیری از خودرو پیاده نشوند

ایلنا | قائم‌مقام مدیرعامل شرکت ملی پالایش و پخش فرآورده‌های نفتی گفت: از مردم می‌خواهیم از خودروی خود پیاده نشوند و عملیات سوختگیری توسط اپراتورهای جایگاه‌ها انجام شود و با این اقدام، هزینه اضافه نیز پرداخت نخواهند کرد.

حمید قاسمی ده‌چشمه ضمن درخواست از مردم برای رعایت سوختگیری صحیح در شرایط کنونی و شیوع ویروس کرونا اظهار داشت: از مردم می‌خواهیم از خودروی خود پیاده نشوند و عملیات سوختگیری توسط اپراتورهای جایگاه‌ها انجام شود و با این اقدام، هزینه اضافه نیز پرداخت نخواهند کرد. وی تاکید کرد: از مردم می‌خواهیم این موضوع را جدی بگیرند تا فرایند سوختگیری با رعایت دستورالعمل تعیین شده انجام شود.

افزایش قیمت نفت در دومین روز متوالی

تسنیم | به دنبال گمانه‌زنی‌ها در مورد اعمال سیاست‌های محرک اقتصادی از سوی بانک‌های مرکزی جهان جهت خنثی کردن تبعات منفی شیوع ویروس کرونا و خوش‌بینی نسبت به کاهش بیشتر تولید نفت اوپک، قیمت نفت روز گذشته برای دومین جلسه متوالی افزایش یافت. قیمت هر بشکه نفت برنت روز گذشته با یک دلار و ۲۶ سنت معادل ۲.۴ درصد افزایش به ۵۳ دلار و ۱۶ سنت رسید. قیمت نفت خام امریکا نیز با یک دلار و ۲۴ سنت معادل ۲.۷ درصد افزایش به ۴۷ دلار و ۹۹ سنت رسید. قیمت دو شاخص نفتی که به دلیل شیوع ویروس کرونا و افت تقاضا نسبت به بالاترین رقم‌های سال ۲۰۲۰ در ماه ژانویه بیش از ۲۰ درصد افت کرده بود، در طی ۲ جلسه گذشته روندی ترمیمی را در پیش گرفته است.

خبر

طرح بسیج ملی وزارت بهداشت؛ موافقان و مخالفان

سعید نمکی، وزیر بهداشت به بسیج ملی ۳۰۰ هزار اکیپ تخصصی برای غربالگری و بیماریابی خانه به خانه ایرانی‌ها و شناسایی موارد مشکوک به بیماری کرونا اشاره کرده است. به گفته نمکی، این طرح برای اولین بار در جهان اجرا می‌شود و از طریق آن قرار است نظام سلامت کشور با ویروس کرونا مبارزه کند. نیروهای انسانی مورد نیاز برای اجرای این طرح هم قرار است از بسیج مردمی تامین شود. پیش‌تر هم در طرح بسیج ملی کنترل فشار خون که با تحسین سازمان بهداشت جهانی نیز همراه بود، نیروهای بسیج مردمی برای اجرای این طرح به میدان آمدند. در حالی که روز یکشنبه وزیر بهداشت به صراحت از طرح ردیابی کرونا به شکل غربالگری خانه به خانه صحبت کرده بود، اما دیروز معاون وزیر بهداشت، موضع جدیدی اتخاذ کرد و گفت اصلا قرار نیست در همه موارد به در خانه مردم مراجعه شود. دکتر جان بابایی، معاون درمان وزارت بهداشت در کانال خبری وزارت بهداشت توضیح داده است: «قرار نیست برای بیماریابی به درب خانه مردم برویم. از طریق آپ و سیستم‌های الکترونیکی، افراد مشکوک به کرونا را شناسایی می کنیم.» او تصریح می کند: «در این طرح ما سراغ کسانی می‌رویم که دسترسی به خدمات درمانی ندارند و یا اینکه مشکوک به کرونا ویروس هستند. درواقع، تیم‌هایی که آماده می‌شوند، بیشتر برای آموزش و کنترل نقاط آلوده است.» این اظهارنظر جان بابایی کاملا در تضاد با گفته‌های دیروز وزیر بهداشت است و به نظر می‌رسد که هنوز در خود این وزارتخانه نیز تصمیم واحدی برای چگونگی اجرای طرح ملی بیماریابی کرونا اتخاذ نشده است.

پای استدلال موافقان و مخالفان طرح بیماریابی کرونا

موافقان اجرای این طرح بـه نتایج مثبت طرح غربالگری کرونا در مناطق محروم و کم برخوردار، توجه بیشـتری دارند. آنها می گویند که خیلی از مردم این مناطق دورافتاده، امکان مراجعه به مراکز درمانـی را ندارند و حتی در صورت وجود علایمی شـبیه بیماری کرونا نیز بـه ندرت به بیمارستان مراجعه می کنند. موافقان معتقدند اجرای این طرح می تواند شکلی از توزیع عدالت در نظام سلامت باشد. همچنین موافقان اجرای این طرح تاکید دارند که این طرح می تواند سطح اضطراب و نگرانی مـردم را کاهش دهد، زیرا در صورت اجـرای طرح خانه به خانـه، بیماریابی کرونا با سرعت بالاتری انجام خواهد شد. از سوی دیگر، موافقان به طرح ملی ریشه کنی فلج اطفال هم اشاره می کنند و می گویند اجرای این طرح غرورآفرین ملی با کمک غربالگری خانه به خانه و با همراهی بسـیج مردمی به سرانجام رسیده است که برای مقابله با ویروس کرونا نیز می توان از همین شـیوه اجرا، کمک گرفت. اما در سوی دیگر میدان، مخالفان اجرای طرح خانه به خانه معتقدند که چون وزارت بهداشت از امکانات مالی و نیروی انسانی کافی برخوردار نیست، این طرح در همان گام اول شکست می خورد. مخالفان این طرح به کمبود وسـایل ساده‌ای مثل ماسک در بیمارستان‌ها اشاره می کنند و می گویند وقتی نظام سلامت نمی تواند سطح ایمنی قابل قبولی را حتی برای کارکنان مراکز درمانی ایجاد کند، این سیستم چطور می خواهد امکانات گسترده اجرای این طرح را فراهم کند. حیدرعلی عابدی، عضو کمیسیون بهداشت و درمان مجلس نیز از منتقدان جدی این طرح است که تاکید دارد: «در بسیاری از کشورها چنین اکیپ‌هایی وجود دارد، اما آنها در مراکز جامع سلامت مستقرند. بدین ترتیب زمانی که یک خانواده نیاز به تیم پزشکی داشـت با مرکز تماس می گیرد و بعد این اکیپ برای بررسی وضعیت بیمار با رعایت کامل نکات بهداشـتی به خانه وی می‌رود.» او به ایرنا یادآور می‌شـود: «در حال حاضر هر کس احساس تب دارد به اورژانس بیمارسـتان‌ها مراجعه می کند که همین رفت‌وآمدها و قرار گرفتن در شلوغی اورژانس‌ها می تواند باعث انتقال بیماری شود.» همچنین باید در نظر داشـت که فقط آموزش نیروهای انسانی مورد نیاز این طرح حدود ۲۰۰ تا ۳۰۰ میلیارد تومان برآورد شده که منبع تامین این بودجه کلان، همچنان مبهم اسـت؛ آن هم در شرایطی که وزارت بهداشت در وضعیت مالی چندان مناسبی به سر نمی‌برد.

منتقدان بر این باورند که موضوع کرونا با بیماری فلج اطفال کاملا متفاوت است و نباید برای کنترل دو بیماری با ویژگی‌های کاملا متفاوت، نسخه‌ای یکسان بپیچیم. در هر حال به نظر می‌رسد که در وهله اول وزارت بهداشت باید به جزئیات بیشتری از اجرای این طرح کلان اشـاره کند تا رسانه‌ها بتوانند در اقناع مردم برای همراهی با این طرح به میدان بیایند، اما سیستم قطره چکانی اطلاعات این طرح که وزارت بهداشت در پی گرفته است، خـودش به عنوان یکی از عوامـل منفی اجرای این طرح شـناخته می شـود. همچنین به نظر می آید که با توجه به سابقه اجرای نادرست برخی طرح‌های کلان در بدنه اجرایی نظام سـلامت، خاطره خوبی از این طرح‌ها در ذهن مردم نمانده است و شاید عمده دلایل مخالفت‌ها نیز ریشه در همین موضوع داشته باشد. مثلا وزارت بهداشت در اجرای طرح‌های مفیـدی مثل طرح تحول سلامت و اجرای نظام ارجاع، نتوانسته در مرحله اجرا چندان موفق عمل کند و این طرح‌های کلان با نواقص جدی اجرا شد. حال بیم آن می‌رود که طرح غربالگری خانه به خانه کرونا نیز در صورت اجرای نادرست به سرنوشت این طرح‌های کلان و به‌شدت هزینه‌زا مبتلا شود.

آیا تدریس دانشگاهی را باید مجازی کرد

صرفه‌جویی در وقت یا در پول

تالیف و ترجمه: امیررضا قطبی

اکنون دو هفته است که دانشگاه‌ها در تهران و استان‌های دیگر به منظور جلوگیری از شـیوع ویروس کرونا جدید تعطیل هسـتند و احتمال دارد تا آخر تعطیلات نوروزی (شاید هم بیشتر) بسته بمانند. این بحث مطرح شده است که تا کنترل شدن این بیماری کلاس‌های دانشگاهی به شکل مجازی برگزار شوند تا دانشجویان بتوانند از محیط امن خانه بـه تحصیلات خود ادامه دهند. اکونومیسـت مقاله‌ای در مورد حرکت دانشـگاه‌ها به سـوی تدریس مجازی و مزایا و مشـکلات آن ارایه کرده، که خواندن آن برای بحث فعلی مفید اسـت. در دانشـگاه‌ها از آکسفورد انگلستان گرفته تا هاروارد امریکا، امتحانات جای خود را به تعطیلات داده است. همانطور که دانشجویان به آینده خود پس از فارغ‌التحصیل شدن فکر می کنند، دانشگاه‌ها نیز با سـوالاتی در مورد آینده خود مواجه هستند. مدل سر کلاس رفتن برای تدریس، به‌خاطر سپردن و سر جلسه نشستن و امتحان دادن با حضور ممتحن، قرن‌هاست که تغییر نکرده اسـت. اما اینک سه موج تخریب کننده این روش‌های سنتی تدریس را تهدید می کند. از یک‌سو بحران مالی مشکلاتی را ایجاد کرده که درخشان‌ترین مغزهای دانشگاه برای حل آن در حال تلاشند. هزینه‌های دانشگاه‌ها به‌دلایل سرمایه‌گذاری‌های هنگفت در تکنولوژی، حقوق استادان و خرج‌های مدیریتی روزبه‌روز بالا می‌رود. همزمان با این روند، دولت‌ها احساس می کنند که دیگر نمی‌توانند مثل سابق به دانشگاه‌ها سخاوتمندانه سوبسید بدهند. از این لحاظ به‌خصوص کالج‌های امریکایی، تحت فشارند: بعضی از تحلیلگران ورشکستگی‌های عظیمی را در دو دهه آینده پیش‌بینی می کنند. انقلاب تکنولوژی نیز در حال دگرگون کردن مدل تجاری دانشگاهی است. انفجار تدریس آنلاین، به‌طور رایگان، باعث شده که علم در دسترس هر کسی که صاحب اسمارت‌فون یا لپ‌تاپ است قرار گیرد. این دخالت‌های اقتصادی و تکنولوژی مصادف با سومین تغییر بزرگ هستند: در گذشته دانشگاه‌ها فقط یک عدّه قلیلی را تعلیم می‌دادند، اما اینک مسوولیت آموزش دادن به کارمندان را نیز بر عهده دارند. دانشگاه‌ها چطور باید این توفان را سـپری کنند و اگر پیـروز بیرون نیایند چه چیز جایگزین آنها خواهد شد؟

امور مالی

دانشگاه‌ها بیشـتر این هزینه‌ها را به دانشجویان منتقل کرده‌اند. شـهریه دانشـگاه‌های خصوصی در امریکا در دهه منتهی به ۲۰۱۲ به‌میـزان ۲۸ درصد افزایش یافت و این روند همچنان ادامه دارد. دانشـگاه‌های دولتی نیز شـهریه‌های خود را از ۲۰۰۷ تا ۲۰۱۲ به‌میزان ۲۷ درصد بالا برده‌اند. به‌طور متوسـط، شهریه دانشگاه‌های دولتی در حال حاضر برای دانشجویان امریکا ۸۴۰۰ دلار و برای سایر دانشجویان ۱۹۰۰۰ دلار است. در دانشگاه‌های خصوصی میانگین شهریه ۳۰۰۰۰ دلار است (دوسوم دانشجویان از بورس بهره‌مندند). جمع بدهی دانشـجویان امریکا به ۱/۲ تریلیون دلار می‌رسد، و در بین آنان هفت میلیون نفر در باز پرداخت شهریه خود با مشکل روبه‌رو هستند.

پیش‌تر، نظر بر این بود که این نوع بدهکاری به ارزشـش مـی‌ارزد. اکثر دانشـجویان هنوز هم با گرفتـن کاری با حقوقی بالاتر از شغل‌های بدون لیسانس، هزینه تحصیل خود را باز پس می‌دهند. اما این وضعیت با همه رشـته‌ها مطابقت ندارد و حقوق‌های اولیه پایین‌تر باعث می‌شود که دانشجویان دیرتر به حقوق بالا برسند. ثبت‌نام دانشجویان در امریـکا که بیـن ۱۹۹۹ تـا ۲۰۱۱ از ۱۵/۲ میلیون به ۲۰/۴ میلیـون افزایش یافتـه بـود، در ۲۰۱۲، دو درصد کاهش داشته است. دانشگاه‌های کوچک خصوصی دچار مشکلات مالی شده‌اند. «سـوزان فیتزجرالد» از شرکت «مودیز» (شرکتی که کشورها و شرکت‌ها را از نظر مالی ارزیابی می کند)، یک «مارپیچ مرگبار» ورشکسـتگی را پیش‌بینی می کند. «ویلیام بون» یکی از مدیران سـابق دانشگاه پرینسـتون، از یک «بیماری ولخرجی» سخن می گوید که باعث شده، دانشگاه‌ها مخارج هنگفتی برای پرزرق‌وبرق کردن سـاختمان، کتابخانه و خوابگاه جهت جذب دانشجو متحمّل شـوند. از نظر سیاسی هم اوضاع تغییر کرده است. بیل کلینتون و باراک اوباما هر دو هشدار داده‌اند اگر دانشگاه‌ها مخارج خود را پایین نیاورند آینده تاریکی در پیش خواهند داشـت، در حالی که در گذشته سیاستمداران طرفدار سوبسید بیشتر برای دانشگاه‌ها بودند. در آسیا تورم در شهریه دانشگاه‌ها که در پنج سال گذشته میان دانشگاه‌های رده بالا، ۵ درصد بوده، در ارتباط با هزینه دانشگاه، ایجاد نگرانی کرده است. کشورهای امریکای لاتین در مورد پایین نگه‌داشـتن شـهریه، برای افزایش تعداد دانشجو، دغدغه دارند. در اروپا سوبسیدهای بالا همراه با تعداد دانشجویان کم، دانشگاه‌ها را سرپا نگاه داشته است. اما شهریه‌ها دارند بالا می‌روند: در سال ۱۹۹۸ شهریه سالانه در انگلستان ۱۰۰۰ پوند بود (۱۶۵۰ دلار) که در ۲۰۱۲ به ۹۰۰۰ پوند (۱۳۹۰۰ دلار) افزایش یافت. این افزایش هزینه دانشگاه‌ها از نظر زمانی بدتر از این نمی‌توانست باشد. در سراسر جهان درخواست کارگران برای دوره دیدن و درس آموختن رو به افزایش است. آن دسته از کارگران که امکانات برای آنها فراهم است، برای جلوافتادن در رقابت کار به‌دنبال تحصیلات بیشتر هستند. در امریکا ثبت‌نام دانشجویان ۳۵ سـال به‌بالا در دهه ۹۰، به ۳۱۴ هزار نفر رسید، اما در دهه ۲۰۰۰ به ۸۹۹ هزار نفر افزایش یافت. پیشرفت در علم ماشینی باعث شده که اتوماسیون به بخش‌های جدیدی از اقتصاد گسترش پیدا کند. مدل‌های جدید تجارت اینترنتی بخش‌هایی از اقتصاد را، که تا به‌حال از توفان اینترنت جان سالم به در برده‌اند، تهدید می کند. «کارل بندیکت فری» و «مایکل آسبورن»، هر دو از دانشگاه آکسفورد، پیش‌بینی می کنند که در چند دهه آینده ۴۷ درصد مشاغل اتوماسیون می‌شوند. طبق گفته آنها، هر چه میزان تحصیلات بالاتر باشد، احتمال بیکاری به‌دلیل اتوماسیون کمتر خواهد بود.

آی‌پد روشنایی ایجاد می کند

بنابراین تقاضا برای ادامه تحصیل افزایش خواهد یافت. چه کسـی جوابگوی این تقاضا خواهد بود؟ دانشگاه‌ها با یک رقیب جدید مواجه هستند: رشته‌های مجازی. این رشته‌ها که به‌طـور دیجیتال از طریق اینترنت یـا آی‌پد تدریس می‌شوند، امتیازات بزرگی نسـبت به رقیب سنتی‌شان دارنـد. راه‌انداختـن و به‌اجرا درآوردن آنهـا هزینه کمی می‌خواهد، و این باعث می‌شود که هزینه تدریس به‌شدت پایین بیاید و، با وابسته‌نبودن به یک زمان یا مکان خاص، دسترسی به تحصیلات را هم گسترش می‌دهد. هزینه کم به‌اجرا درآوردن رشـته‌ها- ایجاد یک رشته جدید حدودا ۷۰ هزار دلار هزینه دارد- باعث می‌شـود که این رشته‌ها ارزان یا حتی رایگان به مردم ارایه شـوند. از نظر کلیتون هاروندن، از دانشکده تجارت هاروارد، رشته‌های مجازی یک «تکنولوژی فوران» است که بسیاری از دانشگاه‌های ناکارآ را از میان برخواهد داشت. «۱۵ سال از هم‌اکنون، بیش از نیمی از دانشگاه‌های امریکا ورشکسته خواهند بود»، او سال قبل پیش‌بینی کرد. نخستین رشته مجازی، زندگی خود را به عنوان یک رشته مجازی کامپیوتری سال ۲۰۰۸ در کانادا آغاز کـرد. در ۲۰۱۲ بود که هیجان در مورد این ایده به وجود آمد. سه شرکت بزرگ رشته مجازی شروع به کار کردند، «ادیکس» با مدیریت دانشگاه‌های هاروارد و ام‌آی‌تی امریکا، «کورسرا» با مشارکت دانشگاه استنفورد و «یودسیتی» یک شرکت سودجو که یکی از افتتاح کنندگان آن سباسـتین ترون از اسـتادان سابق رشـته کامپیوتر استنفورد است. این سه شرکت بزرگ تا به‌حال ۱۲ میلیون دانشجو تدریس کرده‌اند. تقریبا یک‌سوم دانشجویان‌شان امریکایی هسـتند، اما «ادیکس» می گویـد که نیمی از دانشجویانش از کشورهای در حال توسعه هستند. مدیر جدید «کورسرا»، ریچارد لوین، نیز برای گسترش در آسیا برنامه‌ریزی می کند. رشته‌های مجازی هنوز به پتانسیل وضعیت فورانی خود نرسیده‌اند. اکثر دانشگاه‌ها و کارفرمایان هنوز به رشته‌های مجازی به عنوان مکمل و نه جایگزین دوره‌های سنتی می‌نگرند. خیلی از موسسات برجسته، نظیر آکسفورد و کمبریج، به‌طور کلی در استفاده از رشته‌های مجازی به عنوان یک سکوی جدید امتناع می‌ورزند. نیک گدوانی موسس «اسکیل آپ» (مهارت مترقی)، دایرکتوری دوره آنلاین، این پروسه را با دگرگونی صنعت چاپ و رسانه تشبیه می کند. در سابق چاپخانه‌های بزرگ برای چاپ و قرارداد با آگهی‌دهندگان، یکه‌تاز میدان بودند. اما با ورود وبلاگ‌های کم هزینه، سایت‌های اینترنتی و برنامه‌های استفاده‌شده دیگر آن وضع ادامه ندارد. حتی محصولات چاپی موفق مجبور شده‌اند که بخش‌هایی از مدل تجاری رقبای دیجیتال خود را استفاده کنند. گدوانی، امیدوار کی برای «۲۰۰ استاد دانشگاه که همگی یک درس را تدریس می کنند» می‌بیند. دانشگاه‌های سنتی چند برگ برنده در اختیار دارند. علاوه بر تدریس، امتحان و مدرک، تحصیلات دانشگاهی یک سرمایه اجتماعی ایجاد می کند. دانشجویان یاد می گیرند که چطور بحث کنند، خود را نشان دهند و ارتباط برقرار کنند. یک دوره مجازی چگونه می‌تواند همه اینها را به دانشجویان خود منتقل کند؟ پاسخ ممکن است ترکیب این دو باهم باشـد. انت اگروال، مدیر «ادیکس»، جایگزینی برای دوره‌های متداول چهارساله لیسانس امریکا ارایه می‌دهد. طبق پیشنهاد او دانشجویان می‌توانند سال اول را به تحصیل مجازی بپردازند، دو سال بعد را در دانشگاه سپری کنند و سال آخر را با ترکیبی از کار پاره‌وقت و تحصیل مجازی بگذرانند. چنین برنامه‌یی ممکن است جذاب‌تر از یک لیسانس چهارساله مجازی باشد. همین‌طور ممکن است کسانی که می‌خواهند تحصیل را همزمان با داشتن شغل یا خانه‌داری انجام دهند جذب کند.

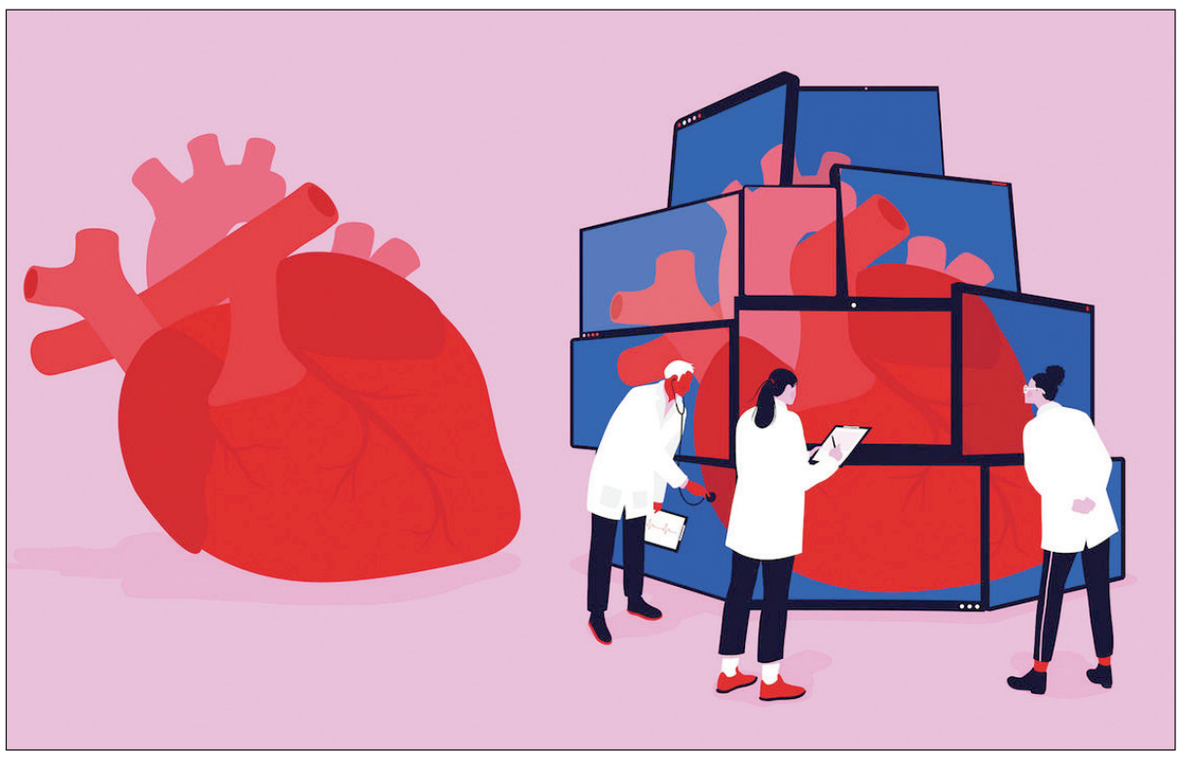

خطای ۴۰۴: لیسانس موردنظر یافت نمی‌شود

تدریس مجازی مشکلات خود را دارد. یک برنامه آزمایشی در دانشـگاه ایالتی سـن خوزه کالیفرنیا که شامل رشته ریاضی و آمار «یوداسیتی» بود، سال پیش حذف شد. در حالی که ۳۰ درصد دانشـجویان سـنتی واحد اولیه جبر را پاس کردند، فقط ۱۸ درصد دانشجویان مجازی موفق بودند و این فاصله با پیچیده‌تر شدن واحدها افزایش داشت. آقای ترون از «یوداسـیتی» اعتراف می کند که «کیفیت تدریس مجازی باید هر چه سریع‌تر بهبود یابد.» از نظر او، آزمایش سن خوزه نشان داده بود که دانشجویان رشته‌های مجازی نیاز به پشتیبانی اختصاصی داشتند. یک سنجش از دانشجویان مجازی در امریکا نشان می‌دهد که ۷۰ درصد آنها قبلا لیسانس گرفته‌اند. موسساتی که رشته‌های مجازی دارند برای اینکه بتوانند با دانشگاه‌های معمولی رقابت کنند، باید ورودی‌های جدید را بهتر آموزش دهند. آقای اگروال از «ادیکس» می‌خواهد رشته‌های بیشتری را در تعطیلات دانشگاه بگذارد تا دانشجویان بتوانند امتیاز اضافه کسب کرده یـا واحدها را تجدید کنند. منتقـدان به تعداد زیاد دانشجویانی اشاره می کنند که تحصیلات مجازی خود را ترک می کنند: فقط ۱۰ درصد دانشجویان جدید مجازی تحصیلات خود را با موفقیت به اتمام می‌رسـانند اما این شاید نکته بدی نباشد؛ هزینه کم ثبت‌نام باعث می‌شود که خیلی‌ها بدون داشتن اراده کافی برای درس خواندن ثبت‌نام کنند. اما موسساتی که رشته‌های مجازی دارند بیشترین سود خود را از افرادی می گیرند که تحصیلات خود را به اتمام می‌رسانند، بنابراین داشتن درصد مناسب فارغ‌التحصیل مهم است. بعضی موسسات در حال آسان‌تر کردن دوره‌های اولیه رشته‌های خود هستند. تحقیقات «ادیکس» نشان می‌دهد که بیشـتر تـرک تحصیلی‌هـا در مراحل اولیه تحصیل صورت می گیرد، همانطور که دانشجویان سنتی ابتدا رشته‌های خود را گمانه‌زنی می کنند و بعد تصمیم می گیرند کدام واحدها را دنبال کنند. نگرانی دیگر آن است که دانشجویان می‌توانند با استفاده از یک دانشجوی دیگر به‌جای خود در امتحانات آنلاین تقلب کنند. «آیورسیتی»، دانشگاه آنلاین آلمانی که سال گذشته تاسیس شد، با برگزار کردن امتحانات حضوری سـعی بر رفع این مشکل کرده است. «کرسرا» از یک سـرویس هویت‌شناسی استفاده می کند که طرز خاص نوشتن دانشجویان را ثبت می کند. اساتید دانشگاه به‌دلیل نگرانی درباره کاهش کادر دانشگاه، رشته‌های مجازی را مورد انتقاد قرار داده‌اند. وقتی مایکل سندل، یکی از استادان سیاست هاروارد، قبول کرد که برای «ادیکس» کلاس تهیه کند، وی مورد انتقاد عده‌ای از اساتید کالیفرنیا قرار گرفت که اعتقاد داشتند کاروی حمایت از یک «خطر بزرگ برای دانشگاه‌ها» است. از نظر آنها لیسانس‌های مجازی ریسک جایگزین کردن «دانشکده‌ها با تدریس ارزان مجازی» را با خود به همراه دارند. دیگران نگران هستند که بیشترین نفع را ستارگانی چون پروفسور سندل خواهند برد و این باعث افزایش فاصله حقوقی و مقامی بین آنها و همکاران‌شان خواهد شد. شاید حق داشته باشند؛ اساتید پرانرژی همیشه بیشترین توجه به خود جلب کرده‌اند تا اساتید آرام. تنها تفاوت آن است که اکنون عده بیشتری به آنان دسترسی دارند.

تشویق به وقتش

موسسـاتی که رشـته‌های مجازی ارایه می کنند تا به حال توانسته‌اند، با استفاده از نظرات دانشجویان سابق خود در خصوص یافتن شغل پس از تحصیلات مجازی، دانشجو جذب کنند. خیلی از افراد نگرانند مبادا زحمات تحصیل مجازی‌شان نادیده گرفته شود و جایی به‌حساب نیاید. اما این نوع نظرات با ترکیب شـدن رشـته‌های دیجیتال با برنامه‌های سنتی، رو به تغییر است. بیشتر از نصف ۴۵۰۰ دانشجو ام‌آی‌تی امریکا، در دوره خود یک واحد مجازی انتخاب می کنند. دانشگاه جان اف کندی کالیفرنیا هم که به‌طور عمده دانشجویان بالغ را آموزش می‌دهد، شروع به پذیرفتن مدرک‌های «ادیکس» کرده است. اما بیشتر دانشگاه‌ها هنوز مدرک‌های مجازی را نمی‌پذیرند. راه‌حل این موضوع شاید در اروپا یافت شود. طبق قوانینی که هدف آن رفت و آمد آزاد دانشـجویان بین کشورهای اتحادیه اروپاست، دانشجویان می‌توانند واحدهای گذرانده شـده خود را به دانشگاه دیگری در ۵۳ کشور عضو عهدنامه لیسبون منتقل کنند.

سختی کار در وادار کردن دانشگاه‌ها به پذیرفتن واحدهای مجازی است. سانتیاگو اینیگز، از دانشگاه «آی ئی» اسپانیا، پیش‌بینی می کند که «اروپا راحت لیسانس‌های نوع جدید را نخواهد پذیرفت.» دیگران بیشـتر خوشبین هستند. هانس کلیر، مدیر «آیورسیتی» می گوید که دانشجویان خیلی راحت می‌توانند کیفیت رشته‌های مجازی را بررسی کنند. به‌نظر وی وقتی دانشجویان تعداد زیادتری رشته‌های مجازی را بگذرانند، برای دانشگاه‌ها سخت خواهد بود که از پذیرفتن بهترین‌های‌شان امتناع ورزند. در این میان، نسل دومی از رشته‌های مجازی هستند که سعی بر تقلید فرم رشته‌های دانشگاه‌های سنتی را دارند. موسسه تکنولوژی جورجیا و «یودسـیتی» با همکاری شـرکت مخابراتی «آیتی‌اندتی»، یک فوق لیسانس مجازی کامپیوتر با شهریه ۷۰۰۰ دلار را طراحی کرده‌اند که با یک رشته سنتی که شهریه آن ۲۵۰۰۰ دلار است، برابری می کند.

منا مرشید، از موسسه مشاوره تحصیلی مکینزی، یک نقطه عطف می‌بیند. از نظر او «اگر کارفرمایان این دو مدرک را به یک چشم نگاه کنند، این فوق لیسانس مجازی موفق خواهد شد و دیگران آن را الگوی خود قرار خواهند داد.» با وجودی که بعضی موسسات دوره‌های مجازی طراحی می کنند (برای مثال گوگل که یـک دوره آنلاین در زمینه تحلیل داده‌ها ایجاد کرده است)، دانشگاه‌های سنتی بیشتر آنها را طراحی می کنند. برای اینکه دانشگاه‌های سنتی تشویق به همکاری شوند، موسسات آموزشی آنلاین باید یک امتیاز مالی به آنها بدهند. شرکت «ادیکس» می گوید که از لحاظ مالی مستقل است اما اطلاعاتی در این خصوص نمی‌دهد. روزنامه «کرنیکل آموزش عالی» سال گذشته گزارش داد «ادیکس» به دانشگاه‌های سنتی اجازه استفاده از امکانات خود را می‌دهد و در عوض ۵۰۰۰۰ دلار از درآمد اولیه و یک سهمی از درآمدهای آتی آنها را مطالبه می کند. یک مدل دیگر آن است که «ادیکس» ۲۵۰۰۰۰ دلار برای راه‌اندازی رشته مجازی می گیرد و پس از آن سهمی از درآمد هر ترمی که آن رشته تدریس می‌شود را طلب می کند. «کرسرا» فقط درآمد خود را از دادن مدرک، که برای آن از دانشجویان بین ۳۰ تا ۱۰۰ دلار می گیرد، تامین می کند؛ حدود ۴ میلیون دلار از زمان افتتاح این موسسه در ۲۰۱۲ تا کنون. بعضی‌ها در سود بردن از این تجارت با مشکل روبه‌رو شده‌اند. سال قبل «یودسـیتی» در یک تغییر ناگهانی اعلام کرد مدل رایگان کارایی ندارد و از این پس شـهریه خواهد گرفت. با اینکه رشـته‌های مجازی خیلی ارزان‌تر از رشـته‌های دانشگاه‌های سنتی هستند، باسختی دانشجویان توانا را نگه خواهند داشت مگر اینکه امکانات دانشگاه‌های سنتی را برای آنها فراهم کنند. شاید با استفاده از اساتید در سمینارهای دیجیتال و ارتباط بیشتر بین دانشجویان و اساتید از عهده این کار برآیند، همین‌طور با استفاده از پاسخ‌های پرعمق‌تر به سوالات دانشـجویان. این نوع تغییرات هزینه‌ها را بالا می‌برد. یک رشـته مجازی متنوع‌تر ممکن است به چند دسته تقسیم شود؛ از مدل رایگان تا مدل گران‌تر.

این را نمی‌توانید آنلاین انجام دهید

دانشگاه‌هایی که احتمال ضرر و زیان‌شان نسبت به رقبای مجازی پایین است، دانشگاه‌هایی هستند که برجسته بوده و دارای سابقه درخشان هستند و نسبت دانشجو به استادشان پایین است. این برای دانشگاه‌های «آیوی لیگ»، آکسفورد و... که فرصت ارتباط گیری به دانشجویان خود می‌دهند، خبر خوشی است. دانشجویانی که در دانشگاه‌های سطح پایین‌تر از «آیوی لیگ» تحصیل می کنند، حساسـیت بیشتری به افزایش شهریه دارند چرا که احتمال برگشت سرمایه‌گذاری‌شان کمتر است. چنین دانشگاه‌هایی شاید با اسـتفاده بیشـتر از تدریس مجازی، برای کمتر کردن هزینه‌های خود، بهره ببرند. به گفته جیم لرمن، از دانشگاه کین نیوجرسی، بزرگ‌ترین ریسک برای «دانشگاه‌های متوسط اسـت که معلمان و مدیران طبقه میانه امریکا را تربیت می کنند. از نظر وی، چنین دانشگاه‌هایی را می‌توان با رشته‌های مجازی جایگزین کرد. همین‌طور دانشگاه‌های ضعیف‌تر، هر چند که ممکن اسـت چنین دانشگاه‌هایی با ارتباط برقرار کـردن با کارفرماهای محلی خود را بالای آب نگه دارند. از زمانی که نخستین موج رشته‌های بزرگ مجازی در ۲۰۱۲ افتتاح شد، انتقادات روی شکست‌ها و غیرقابل پیش‌بینی بودن تجارت آنها متمرکز بوده است. اما انتقادکنندگان اشـتباه می کنند اگر تصور کنند که از گسترش رشـته‌های مجازی در امان هسـتند. در حالی که خیلی راحت می‌توان برنامه‌های درسـی و روش‌های تدریس رشته‌های مجازی را تغییر داد، چنین کاری برای دانشگاه‌های سنتی پرهزینه و سخت است.

منبع: اکونومیست

آثار کرونا بر اقتصاد خرد

ضرر کسب و کارهای اینترنتی

کسب و کارهای اینترنتی پس از کرونا چه می کنند؟ سوالی است که برای پاسخ به آن با چند کسب و کار اینترنتی در حوزه‌های مختلف صحبت کردیم. تنها یکی از کسـب و کارهای اینترنتی حوزه گردشگری با ضرر ۵۰ میلیارد تومانی روبه‌رو شده است اما تعداد دیگری به‌دلیل سبک کاری‌شان به‌سود رسیده‌اند. یکی از کسب و کارهایی که با ویروس کرونا نه در ایران بلکه در سراسر دنیا با مشکل عمده مواجه شدند کسب و کارهای حوزه گردشگری هستند. اکوسیستمی که بعد از تلاش فراوان جای خود را در فرهنگ خانواده‌های ایرانی باز کرد اما با آمدن این ویروس تمام تلاش‌های آنها به شکل جدی به مخاطره افتاد و کسب و کارهایی که معمولا در این موقع از سال همیشه با رشد درآمدی خوبی روبه‌رو بودند ضرر زیادی را متحمل شدند. «مسعود طباطبایی»، مدیرعامل گروه علی بابا در گفت‌وگو با ایرنا گفت: تاکنون بیش از ۵۰ میلیارد تومان بلیت استرداد شده و این رقم تا پایان سال قطعا افزایش پیدا می کند. روزانه بیش از ۱۸ هزار تماس با تیم پشـتیبانی علی بابا برقرار می‌شـود و تمام پروازهای خارجی و بخش عمـده‌ای از پروازهای داخلی، قطارها و بلیت‌های اتوبوس در حال استرداد شدن است. وی افزود: در حال حاضر علاوه بر اینکه تمام فروش‌مان برگشت خورده، بازار شب عید را نیز کاملا از دست داده‌ایم. می‌دانیم که شرایط فعلی زمان مناسبی برای سفر نیست و به‌مشتریان خود هم می گوییم که بهتر است سفر نکنند. طباطبایی در ادامه گفت: ضربه‌ای که تحت تاثیر شیوع ویروس کرونا در کشور به بازیگران صنعت گردشگری آنلاین خورده به‌شدت سنگین است. تبعات افتی که در کسب و کارهای این حوزه به وجود آمده، به این زودی برطرف نخواهد شد و مدت‌ها گریبانگیر فعالان صنعت گردشگری آنلاین خواهد بود.

پرداخت خرد تاکسی افزایش یافت

در مقابل کسـب و کارهای حوزه گردشگری، رزرو بلیت و هتل که با مشکلات زیادی روبه‌رو شدند، برخی از کسب و کارهایی که در گذشته خیلی مورد توجه قرار نمی گرفتند به چشم آمدند و با رشد روبه‌رو شدند. در گذشته هر چقدر مجموعه‌های پرداخت خرد تاکسی از مردم می‌خواستند کرایه تاکسی‌های خود را از طریق اینترنت یا با استفاده از کیوآرکدها پرداخت کنند، خیلی کارشان پیش نمی‌رفت. اما با شـیوع کرونا به صورت خودجوش این فرهنگ بیش از گذشـته در بین مردم جا افتاد. «ابراهیم سـوادی نژاد» مدیرعامل پراخت خرد تاکسی «فون پی» ضمن اعلام اینکه پرداخت‌های خرد آنلاین تاکسی‌ها در ۱۰ روز شیوع کرونا در کشور افزایش یافته است، گفت: مردم به دلیل رعایت بهداشت و عدم تماس با پول نقد که سرشار از آلودگی است به استفاده از اپلیکیشن‌های حوزه پرداخت خرد تاکسی رغبت بیشتری نشان دادند. از آن جایی که پول نقد می‌تواند منشأ بسیاری از آلودگی‌ها باشد، با شیوع این ویروس پرداخت‌های خرد تاکسی به شیوه اینترنتی حدود ۲۰ درصد افزایش پیدا کرده است. وی افزود: با توجه به اینکه آلودگی پول نقد فقط به این ویروس محدود نمی‌شـود امیدواریم پس از اینکه اپیدمی کرونا در کشور از بین رفت این فرهنگ در کشور جا بیفتد. او اشاره کرد: علاوه بر شهروندان در این مدت میزان تقاضای تاکسی‌دارها برای استفاده از اپلیکیشن پرداخت افزایش پیدا کرده است چرا که این افراد روزانه با مسافران زیادی تعامل دارند که ریسـک در معـرض خطر بودن را بالاتر می‌برد.

سود و ضرر شانه به شانه

رضا الفت نسب رییس اتحادیه کشوری کسب و کارهای اینترنتی نیز با اشاره به اینکه آمار دقیقی در خصوص میزان ضرر و سود وجود ندارد، عنوان کرد: بر اساس اعلام کسب و کارهای حوزه سفر، گردشگری، دلیوری غذا و تاکسی‌های اینترنتی میزان فروش و ارایه خدمات‌شان از شیوه کرونا تاثیر گرفته و کاهش پیدا کرده است. گویا در این بحران سود و ضرر گاهی شانه به شانه یکدیگر حرکت می کنند. او افزود: با توجه به اینکه مردم در این چند روز کمتر در سطح شهر تردد داشته‌اند، کسب و کارهایی که اقلام سوپرمارکتی عرضه می کنند مقداری با افزایش فروش مواجه شدند. البته با توجه به اینکه در روزهای پایانی سال قرار داریم به نظر می‌رسد نتوانیم آمار دقیقی از علت افزایش فروش داشـته باشیم. وی اضافه کرد: توصیه ما این اسـت که مردم در این مدت از خدمات اینترنتی استفاده کنند و اگر صاحبان کسب و کارهای اینترنتی در این زمان سرویس خوبی را به مردم ارایه دهند بعد از عبور از بحران کرونا این شرایط پایدار می‌مانند و مردم ارتباط بیشتری با کسب و کارها آنلاین پیدا می کنند.

تغییر الگوی حمل و نقل اینترنتی

«ژوبین علاقبند» مدیرعامل اسـنپ فود معتقد اسـت ویروس کرونا در سـبک زندگی مردم و به تبع آن کسب و کارهای اینترنتی تغییراتی ایجاد کرده است. وی افزود: این روزها شـهروندان با تغییر در سبک زندگی جمعی سعی در پیشـگیری از ابتلا به ویروس کرونا و انتشـار آن دارند. بخشی از این تغییر بدون شک شامل الگوی جابه‌جایی در سطح شهر و در مواردی خدمت‌رسانی رانندگان است. به منظور همراهی با این تغییرات، اسنپ سیاست‌های خود را به فرهنگ‌سازی، آموزش همچنین اقدامات علمی برای رعایت اصول بهداشـتی معطوف کرده است. لازم به ذکر اسـت در این روزها تغییری در قیمت‌ها به واسطه شرایط خاص فعلی ایجاد نشـده و مثل همیشه قیمت سفرها در ساعاتی بنا به میزان عرضه و تقاضا، زمان سفر و میزان ترافیک ممکن است دستخوش تغییر شود. علاقبند آمار دقیقی از افزایش یا کاهش درخواست حمل و نقل اینترنتی از سو

«تعادل» دلایل متوقف نشدن پروازها از مبدا چین طی هفته اخیر را بررسی می کند

ماجرای سفر ۱۲ ساعته کرونا به ایران

گروه راه و شهرسازی | زهره علامی |

سی‌ام بهمن‌ماه سال جاری، وزیر بهداشت در گفت‌وگویی ورود ویروس کرونا به کشور را رسما تایید کرد، پیش از آن اخبار غیررسمی حاکی از آغاز موج اول بیماری کرونا در ایران بود، اما مراجع رسمی این موضوع را تکذیب می‌کردند.

پس از آن و همگام با شیوع و گسترش ویروس کرونا در کشور، انتقادها به سازمان هواپیمایی کشوری و شرکت فرودگاه‌ها بالا گرفت، فعالان حوزه هوایی به عنوان تندترین منتقدان به متولیان صنعت هوایی کشور در زمینه سهل‌انگاری برای پیشگیری از ویروس کرونا، معتقدند که عملکرد سازمان و شرکت فرودگاه‌ها برای لغو پروازها به چین و بالعکس دیرهنگام بوده و اقدامات انجام شده برای کنترل ورود اتباع چینی و مسافران از این کشور به ایران هم سختگیرانه و قابل قبول نبوده است.

نخستین و اصلی‌ترین انتقاد وارده به سازمان هواپیمایی کشوری، عملکرد این سازمان در صدور ابلاغیه‌ها و دستورالعمل‌هایی است که می‌توانست محدودیت‌هایی در عبور و مرور اتباع چینی از فرودگاه‌ها ایجاد کند، با توجه به آنکه از اوایل سال جاری میلادی سازمان بهداشت جهانی هشدارهایی درباره همه‌گیری ویروس کرونا در چین داده بود، اما متاسفانه سازمان هواپیمایی کشوری، اقدامات لازم را برای کاهش ریسک در این زمینه انجام نداد.

تعداد مبتلایان و قربانیان ویروس کرونا در چین در حال افزایش بود، شهر ووهان قرنطینه شده بود و بسیاری از ایرلاین‌های خارجی پروازهای خود را به این کشور لغو کرده بودند، اما همچنان شاهد تداوم پرواز ایرلاین‌های ایرانی به شهرهای مختلف چین بودیم و نکته جالب ماجرا این بود که در هر کدام از این پروازها تعداد زیادی از اتباع چین وارد ایران می‌شدند و دستگاه‌های تب سنج تنها دستاویز فرودگاه‌های کشور برای تشخیص بیماری کرونا با دوره کمون ۱۴ تا ۲۱ روزه بود، این در حالی است که سایر کشورها، برای ورود اتباع چینی سختگیری‌های زیادی اعمال کرده بودند و آنها را به مدت ۱۴ روز قرنطینه می‌کردند یا اجازه ورود آنها را نمی‌دادند.

در روزهایی که ویروس کرونا وارد کشور شده بود و حتی آمار رسمی درباره تعداد مبتلایان و فوتی‌های این بیماری منتشر شده بود اتباع چینی به راحتی به ایران سفر می‌کردند و تناقض گویی‌ها درباره ممنوعیت ورود چینی‌ها به ایران وضعیت را سخت‌تر می‌کرد، رییس پلیس مهاجرت در اظهاراتی اعلام کرد که همه اتباع خارجی صرفنظر از ملیتشان در هنگام ورود به کشور معاینه شده و اگر مشکوک به بیماری باشند به مبدا مسترد خواهند شد، از سوی دیگر، مدیرکل دفتر ارتباطات، اطلاع‌رسانی و امور بین‌الملل شهر فرودگاهی امام خمینی(ره) از ممنوعیت ورود اتباع چینی به ایران خبر داد. درواقع در هفته‌هایی که احتمال گسترش و شیوع بیشتر ویروس کرونا از طریق مسافران چینی به کشور وجود داشت، پیشگیری‌های لازم از سوی سازمان هواپیمایی کشوری و شرکت فرودگاه‌ها برای اعمال قوانین مناسب در این زمینه انجام نشد، البته برخی کارشناسان معتقدند که عملکرد دیرهنگام سازمان هواپیمایی و شرکت فرودگاه‌ها در زمینه پیشگیری برای ورود کرونا به ایران به نبود دستورالعمل‌های لازم از سوی مجموعه دولت بازمی‌گردد چون تصمیم‌گیری در این باره (لغو پروازها، چگونگی تشخیص بیماران مبتلا به کرونا و ...) و صدور ابلاغیه به عهده دولت و نهادهای بهداشتی و مجری آن سازمان هواپیمایی کشوری است.

اقدامات سازمان هواپیمایی تابع تصمیمات دولت

درشرایطی که نوک پیکان تساهل در پیشگیری از ورود بیماری کرونا به سمت سازمان هواپیمایی کشوری است اما علیرضا منظری، معاون اسبق سازمان هواپیمایی کشوری درباره عملکرد صنعت هوایی کشور در رابطه با کرونا به «تعادل» می‌گوید: کارنامه این صنعت در این زمینه بستگی به تصمیمات و دیدگاه‌های دولت در برخورد با این قضیه اعمال می‌کند و سازمان هواپیمایی کشوری، ایرلاین‌ها و فرودگاه‌ها تابع دستوراتی هستند که به آنها ابلاغ می‌شود. منظری می‌افزاید: ایرلاین‌ها، سازمان هواپیمایی کشوری و فرودگاه‌ها در چارچوب ابلاغیه‌های دولتی عمل می‌کنند و به نظر نمی‌رسد که تاکنون تخطی از دستورالعمل‌ها داشته باشند.

او ادامه می‌دهد: اقداماتی که در فرودگاه‌ها درباره ضدعفونی کردن هواپیماها، ترمینال‌های فرودگاهی و ... هم انجام شده در راستای قوانینی بود که در سایر مراکز عمومی انجام شد. به گفته این کارشناس هوایی، سازمان هواپیمایی کشوری تابع سیاست‌های اعمال شده از سوی دولت است و نمی‌تواند خارج از این سیاست‌ها فعالیت کند یا در اجرای آنها کم کاری یا دیرکرد داشته باشد. منظری اضافه می‌کند: پیشگیری از ورود ویروس کرونا به کشور و جلوگیری از گسترش این ویروس در دایره وظایف سازمان هواپیمایی نیست و مساله‌ای بهداشتی و پزشکی است که باید از مراجع بالاتر به سازمان اعلام شود، درواقع تصمیم اصلی باید توسط دولت انجام گیرد و اجرای آن به عهده سازمان هواپیمایی کشوری و شرکت فرودگاه‌ها است. او بیان می‌کند: سازمان هواپیمایی کشوری صلاحیت تشخیص میزان ریسک در زمینه ورود کرونا به کشور از طریق مبادی ورودی و فرودگاه‌ها ندارد و باید دولت و وزارت بهداشت در این زمینه پیشقدم می‌شدند.

لغو پروازها به چین تابع تصمیم وزارت بهداشت

معاون اسبق سازمان هواپیمایی کشوری با اشاره به تجربه سایر کشورها در زمینه لغو یا تعویق پروازها به چین یا بالعکس می‌گوید: نگاهی به عملکرد سایر کشورها در تصمیم برای لغو یا تداوم پروازها به چین نشان می‌دهد که شرکت‌های هواپیمایی در این زمینه نقشی نداشتند، بلکه براساس تصمیمات وزارت بهداشت یا ارگان تصمیم‌گیرنده آن کشورها در حوزه بهداشتی بوده است.

منظری ادامه می‌دهد: انتقاد اصلی باید به سیاست‌های کلی بهداشتی در زمینه پیشگیری از ورود ویروس کرونا به کشور باشد و سازمان هواپیمایی کشوری و صنعت هوایی کشور تنها مجریان این سیاست‌ها هستند. او اضافه می‌کند: البته نمی‌توان با قطعیت گفت که سازمان هواپیمایی کشوری دستورالعمل‌های ابلاغ شده را بی‌کم و کاست انجام داده است اما نباید فراموش کرد تا ابلاغیه‌ای نباشد این سازمان نمی‌تواند در زمینه پیشگیری از ورود و انتشار ویروس کرونا اقدامی کند.

چرایی تداوم پروازها به چین

برخی انتقادها به شرکت هواپیمایی ماهان وارد بود که چرا با وجود ابلاغیه معاون اول رییس جمهوری، پروازهای باری این ایرلاین به چین ادامه داشت اما واقعیت این است که تا مجوزی از سوی سازمان هواپیمایی کشوری به عنوان متصدی دولتی صنعت هوایی صادر نشود، هیچ پروازی انجام نمی‌شود و پروازهای انجام شده در چارچوب دستورالعمل‌های ابلاغ شده است. به گفته این کارشناس حوزه هوایی، به نظر نمی‌رسد که تخلفی در زمینه پرواز به چین یا بالعکس از سوی ایرلاین‌های ایرانی انجام شده باشد و پس از صدور ابلاغیه، ایرلاین‌ها پروازی به چین نداشتند چون مجوزی از سوی سازمان هواپیمایی کشوری به عنوان متصدی دولتی در این بخش صادر نشده است. منظری اظهار می‌کند: پروازهایی که پس از ابلاغیه معاون اول رییس جمهوری انجام شد اغلب باری یا پروازهایی با شرایط خاص بوده که تمامی دستورالعمل‌های بهداشتی هم در آنها رعایت شده است. او بیان می‌کند: درواقع دولت ممکن است با در نظر گرفتن تمامی جوانب و براساس مصلحت مجوز پرواز به چین یا بالعکس را صادر کند.

برش

کارشناس حوزه هوایی:

- از همان روزهای نخست و پس از انتشار اخبار شیوع ویروس کرونا در چین، فعالان حوزه هوایی نگران ورود این ویروس از طریق هوایی بودند و انتقادهایی را هم درباره عملکرد دیر هنگام در این زمینه داشتند
- یکی از دلایلی که موجب تصمیم دیرهنگام برای لغو پروازها به چین و بالعکس شد این بود که بسیاری از ایرلاین‌های خارجی پروازهای خود را به چین لغو کرده بودند و همین موضوع مشکلاتی را برای این کشور ایجاد کرده بود و ایرانی‌ها به دنبال کمک به چینی‌ها در وضعیت بحرانی بودند
- متاسفانه مجموعه دولت هم بحث ورود ویروس کرونا به کشور را جدی نگرفت و تصور نمی‌شد که این ویروس مشکلاتی اینچنینی را در ابعاد وسیع ایجاد کند
- افزایش سختگیری‌ها در زمینه لغو پروازها به چین هم نتیجه انتقادات و هشدارهایی بود که فعالان و کارشناسان حوزه هوایی به مسوولان سازمان هواپیمایی دادند

هواپیمای مسافری و جابه‌جایی بار به چین

به گفته منظری یکی از انتقادهایی که فعالان حوزه هوایی در زمینه انجام پروازهای کارگو توسط ماهان وارد می‌کردند این بود که چرا دولت به این شرکت مجوز پرواز داده اما به سایر شرکت‌ها این مجوز را نداده است.

این کارشناس حوزه هوایی ادامه می‌دهد: این انتقاد ربطی به ایرلاین ماهان ندارد و بسته به تصمیم‌گیری‌های دولتی دارد. او اظهار می‌کند: بررسی دقیق‌تر در زمینه انجام پروازهای کارگو توسط ماهان نشان می‌دهد که تنها این شرکت، هواپیمای مناسب برای انجام این پروازها را داشته است. منظری بیان می‌کند: تنها ماهان، هواپیمایی دارد که بدون سوختگیری در نیمه راه بتواند ۱۲ ساعت پرواز کند، بنابراین این شرکت انتخاب شده است. معاون اسبق سازمان هواپیمایی کشوری با اشاره به ناآگاهی برخی منتقدان از وضعیت ناوگان هوایی کشور می‌گوید: تنها ایرلاین ماهان هواپیمای ایرباس ۳۴۰ دارد که می‌توانست بدون سوختگیری و با ۱۲ ساعت پرواز کمک‌های بشردوستانه ایران را به چین منتقل کند. او درباره ابهام‌هایی که درباره نبود ناوگان باری در ماهان، اظهار می‌کند: این شرکت هواپیمای کارگو دارد اما برای انتقال کمک‌های بشردوستانه نیازی به استفاده از هواپیمای مخصوص کارگو نبوده است و هواپیمای مسافری این‌بار را منتقل کرده است. منظری می‌افزاید: قسمت باری هواپیمای ایرباس ۳۴۰ بزرگ است و بخشی از بار در این قسمت هواپیما و بخشی دیگر در خود هواپیما بوده است.

موفقیت ایرلاین در گرو نظام مدیریتی مناسب

این کارشناس حوزه هوایی با اشاره به انجام چند پرواز به چین پس از ابلاغیه اسحاق جهانگیری می‌گوید: شرکت هواپیمایی ماهان برای انجام پرواز نیاز به دریافت مجوز از سوی سازمان هواپیمایی کشور و دولت دارد و بدون اخذ مجوز امکان پرواز نداشته و ندارد. منظری می‌گوید: هر هواپیمایی که از زمین بلند شده است و هر پروازی که انجام شده با مجوز دولت بوده و دولت هم براساس چارچوب‌های خود اقدام به صدور مجوز پرواز می‌کند. او اظهار می‌کند: به عنوان نمونه دولت امارات سه تا چهار روز مجوز پرواز به ایرلاین‌های ایرانی برای بازگشت ایرانیان در این کشور را صادر نکرد اما پس از چهار روز تصمیم گرفت که به شرکت‌های هواپیمایی ایرانی اجازه انتقال ایرانی‌ها از امارات به ایران را بدهد. این فعال حوزه هوایی، بیان می‌کند: پس از صدور مجوز از سوی دولت امارات برای بازگرداندن ایرانی‌های مانده در این کشور، نظام مدیریتی ایرلاین‌ها است که موجب می‌شود یک شرکت هواپیمایی از این فرصت استفاده کرده و اقدام به جابه‌جایی مسافران کند و شرکتی دیگر به دلیل نبود مدیریت مناسب این فرصت را از دست بدهد. منظری می‌گوید: پس از صدور مجوز توسط دولت امارات، شرکت هواپیمایی ماهان اقدام به فرستادن دو هواپیما برای بازگرداندن ایرانی‌های مانده در امارات کرد و حدود ۵۰۰ مسافر را جابه‌جا کرد در حالی که ایران ایر فقط یک هواپیما فرستاد و نزدیک ۱۵۰ مسافر را از امارات به ایران منتقل کرد. او ادامه می‌دهد: عملکرد سریع ایرلاین‌ها در بهره‌گیری از فرصت‌ها به نظام مدیریتی شرکت هواپیمایی وابسته است.

عملکرد ایران در توقف پروازها به چین

در حالی که بسیاری از فعالان حوزه هوایی معتقدند که لغو پروازهای ایرانی به چین پس از اعلام شیوع ویروس کرونا در این کشور، دیر انجام شده است اما منظری معتقد است که عملکرد سازمان هواپیمایی کشوری و دولت به این موضوع، سریع بوده است.

این کارشناس حوزه هوایی ادامه می‌دهد: برخی از کشورها پس از ایران اقدام به لغو پروازها به چین کردند و حتی تعدادی از کشورها همچنان به چین پرواز دارند.

او اظهار می‌کند: تصمیم‌گیری در زمینه لغو یا تداوم پروازها به کشور چین (با شرایطی که این کشور در زمینه ویروس کرونا دارد) بستگی به سیاست‌های آن کشور دارد به عنوان نمونه کشور کره جنوبی با وجود بالابودن آمار مبتلایان به ویروس کرونا همچنان پروازهای خود به چین را ادامه داده است.

ویروس کرونا جدی گرفته نشد

اگرچه معاون اسبق سازمان هواپیمایی کشوری معتقد است که عملکرد این سازمان در زمینه پیشگیری و مقابله با ورود ویروس کرونا به کشور قابل قبول است و اقدامات انجام شده در این زمینه تابع سیاست‌های کلی دولت در این زمینه است، حمید نجف، کارشناس حوزه هوایی انتقادهایی را هم به سازمان هواپیمایی کشوری و هم به مدیریت‌های موازی در کشور در برخورد با ویروس کرونا و همچنین سایر مشکلات وارد می‌داند و به «تعادل» می‌گوید: از همان روزهای نخست و پس از انتشار اخبار شیوع ویروس کرونا در چین، فعالان حوزه هوایی نگران ورود این ویروس از طریق هوایی بودند و انتقادهایی را هم درباره عملکرد دیر هنگام در این زمینه داشتند. نجف اظهار می‌کند: یکی از دلایلی که موجب تصمیم دیرهنگام برای لغو پروازها به چین و بالعکس شد این بود که بسیاری از ایرلاین‌های خارجی پروازهای خود را به چین لغو کرده بودند و همین موضوع مشکلاتی را برای این کشور ایجاد کرده بود و ایرانی‌ها به دنبال کمک به چینی‌ها در وضعیت بحرانی بودند. او ادامه می‌دهد: متاسفانه مجموعه دولت هم بحث ورود ویروس کرونا به کشور را جدی نگرفت و تصور نمی‌شد که این ویروس مشکلاتی اینچنینی را در ابعاد وسیع ایجاد کند.

ضرورت پیشگیری در کشورهایی با مدیریت موازی

این کارشناس حوزه هوایی با انتقاد از عملکرد دیرهنگام دولت در مقابله با ویروس کرونا، اضافه می‌کند: در کشورهای مانند ایران که در زمان بحران دچار موازی‌کاری و سومدیریت هستیم باید در زمینه پیشگیری فعال‌تر باشیم چون با ایجاد بحران، به دلیل نبود مدیریت مناسب با مشکلات عدیده‌ای مواجه می‌شویم. نجف اظهار می‌کند: درواقع زمانی که این ویروس از طریق اتباع چینی و مسافران ایرانی وارد کشور می‌شد این امید بود که بتوان از شیوع و گسترش آن جلوگیری کرد اما پس از ورود به دلیل مشکلات بسیار در بحث مدیریت، کنترل اوضاع سخت می‌شود. او ادامه می‌دهد: البته در ایران جدا از انتقادهایی که به سهل‌انگاری‌ها در زمینه ورود ویروس کرونا به کشور وارد است، متاسفانه مردم هم هشدارهای وزارت بهداشت را درباره راهکارهای پیشگیری از ویروس کرونا جدی نمی‌گیرند و ما شاهد همکاری دست جمعی دولت و مردم برای مقابله با این ویروس نیستیم. به گفته این کارشناس حوزه هوایی، در ژاپن و چین شاهد همکاری متقابل دولت و مردم برای مقابله با ویروس کرونا بودیم اما در ایران با وجود هشدارهای وزارت بهداشت برای ماندن مردم در خانه، شاهد افزایش سفرها به مناطق شمالی کشور بودیم.

برش

معاون اسبق سازمان هواپیمایی کشوری:

- نگاهی به عملکرد سایر کشورها در تصمیم برای لغو یا تداوم پروازها به چین نشان می‌دهد که شرکت‌های هواپیمایی در این زمینه نقشی نداشتند، بلکه براساس تصمیمات وزارت بهداشت یا ارگان تصمیم‌گیرنده آن کشورها در حوزه بهداشتی بوده است.
- انتقاد اصلی باید به سیاست‌های کلی بهداشتی در زمینه پیشگیری از ورود ویروس کرونا به کشور باشد و سازمان هواپیمایی کشوری و صنعت هوایی کشور تنها مجریان این سیاست‌ها هستند.
- البته نمی‌توان با قطعیت گفت که سازمان هواپیمایی کشوری دستورالعمل‌های ابلاغ شده را بی‌کم و کاست انجام داده است اما نباید فراموش کرد تا ابلاغیه‌ای نباشد این سازمان نمی‌تواند در زمینه پیشگیری از ورود و انتشار ویروس کرونا اقدامی کند.
- هر هواپیمایی که از زمین بلند شده است و هر پروازی که انجام شده با مجوز دولت بوده و دولت هم براساس چارچوب‌های خود اقدام به صدور مجوز پرواز می‌کند.

ادامه پروازها و سود ایرلاین‌ها

نجف ادامه می‌دهد: با توجه به سومدیریت در زمان بحران، پیشینه‌ای که از عدم وجود همکاری متقابل مردم و دولت وجود داشت و ... بسیاری از کارشناسان حوزه هوایی نگرانی‌های بسیاری درباره ورود ویروس کرونا به ایران و شیوع آن داشتند و این موضوع را به مسوولان دولتی و به ویژه حوزه هوایی منتقل کردند. او اظهار می‌کند: با وجود لغو بسیاری از پروازها به چین از سوی کشورهای دیگر، ایرلاین‌های ایرانی به دلیل منافع اقتصادی همچنان پروازهای خود را به چین ادامه می‌دادند البته سازمان هواپیمایی کشوری هم که صادرکننده مجوزهای پرواز است در این زمینه هشداری به مجموعه دولت نداد تا پیش از بحرانی شدن این موضوع شاهد لغو پروازها باشیم.

به گفته این کارشناس حوزه هوایی، از سوی دیگر متاسفانه ایرلاین‌ها هم دستورالعمل‌های صادره از سوی سازمان هواپیمایی کشوری را تمام و کمال اجرا نمی‌کنند. نجف می‌گوید: در حال حاضر هم که انتقادهایی به مسوولان صنعت هوایی کشور درباره سهل‌انگاری برای ورود کرونا به کشور وارد می‌شود، آنها مسوولیتی در این زمینه نمی‌پذیرند و معتقدند که سازمان هواپیمایی کشوری و شرکت فرودگاه‌ها، تمام اقدامات لازم را برای مقابله با این ویروس انجام داده است و آنها سهمی در وضعیت کنونی کشور در زمینه کرونا و آمار بالای مبتلایان ندارند.

سرویس ورود کرونا به کشور

اگرچه مسوولان حوزه هوایی معتقدند که بهترین عملکرد را برای مقابله با ورود ویروس کرونا به کشور داشته‌اند اما نجف معتقد است که هواپیما سیستم وی‌ای‌پی و سی‌ای‌پی ورود این ویروس به کشور بوده و سهم کمی هم در این زمینه نداشته است.

او ادامه می‌دهد: انتقال ویروس کرونا از کشور یا قاره‌ای به کشور و قاره‌ای دیگر از طریق هواپیما انجام می‌شود، انتقال از شهر به شهری دیگر توسط قطار، اتوبوس و خودرو انجام می‌شود اگرچه این امکان هم وجود دارد که این ویروس از شهری به شهر دیگر منتقل شود.

نجف اظهار می‌کند: اگر مبادی ورودی به ویژه فرودگاه‌ها به خوبی کنترل و نظارت می‌شد، شاهد ورود ویروس کرونا و گسترش آن در کشور نبودیم. این کارشناس حوزه هوایی، با تاکید بر عملکرد نامناسب در زمینه ورود ویروس کرونا به کشور می‌گوید: اگر تشخیص بیماران و ناقلان ویروس کرونا در فرودگاه‌ها به درستی انجام می‌شد و سپس افراد مشکوک یا مسافران چینی قرنطینه می‌شدند شاهد این رقم بالا از مبتلایان به ویروس کرونا در کشور نبودیم. او بیان می‌کند: نبود زیرساخت‌های لازم مانند ژاپن و کشورهای غربی و سومدیریت در کشور لزوم پیشگیری از ورود ویروس کرونا و افزایش سختگیری‌ها برای ورود مسافران از چین را سخت‌تر می‌کرد اما با وجود این شاهد عملکرد دیرهنگام در این زمینه بودیم.

به گفته نجف، در حال حاضر تعداد مبتلایان به ویروس کرونا در کشور در حال افزایش است و رتبه ایران از جایگاه هشتم به دوم رسیده است به عبارت دیگر با توجه به اینکه پیش بینی می‌شد در صورت ورود ویروس به کشور احتمال مهار و کنترل به موقع آن کم باشد، باید پیش از ورود و در فرودگاه‌ها دستورالعمل‌های دقیق‌تری برای پیشگیری از ورود این ویروس به کشور ابلاغ و اجرایی می‌شد. این کارشناس حوزه هوایی ادامه می‌دهد: افزایش سختگیری‌ها در زمینه لغو پروازها به چین هم نتیجه انتقادات و هشدارهایی بود که فعالان و کارشناسان حوزه هوایی به مسوولان سازمان هواپیمایی دادند.

عملکرد نامناسب پس از ورود کرونا

نجف با انتقاد از عملکرد برخی ایرلاین‌ها پس از ورود ویروس کرونا به کشور، می‌گوید: در جدیدترین سهل‌انگاری که ایرلاین‌ها در زمینه پیشگیری یا جلوگیری از شیوع ویروس کرونا انجام دادند کیش ایر اقدام به انتقال ایرانی‌های مانده در امارات کرد و آنها را از دبی به کیش منتقل کرد.

او اضافه می‌کند: این در حالی است که با توجه به احتمال وجود بیمار یا ناقل ویروس کرونا در بین مسافران این ایرلاین باید این مسافران را به کیش منتقل می‌کرد، در حال حاضر کیش یکی از شهرهایی است که هنوز موردی از بیماری کرونا در آن گزارش نشده است اما سهل‌انگاری در این زمینه می‌تواند موجب شیوع این ویروس در شهر کیش هم شود. این کارشناس حوزه هوایی بیان می‌کند: با توجه به اینکه در روزهای پایانی سال هستیم و به دلیل شیوع ویروس کرونا در کشور، احتمال سفر به کشورهای دیگر در تعطیلات نوروز کاهش چشمگیری داشته است کیش یکی از مقاصد مناسب در این زمینه محسوب می‌شد که متاسفانه به دلیل بی‌توجهی به فرصت پیش رو، احتمال آلوده شدن این شهر هم وجود دارد.

گزارش

کرونا و محدودیت سفرهای هوایی کشورها به چین

شیوع ویروس کرونا در چین از اواخر سال ۲۰۱۹ آغاز شد و به‌تدریج در سایر کشورها هم شیوع یافت و در حال حاضر حدود ۵۰ کشور در جهان با این بیماری دست و پنجه نرم می‌کنند. در همان روزهای نخست شیوع ویروس کرونا در چین، بسیاری از شرکت‌ها هواپیمایی بین‌المللی پروازهای خود به چین یا از این کشور به سایر نقاط جهان را لغو کردند، این در حالی است که ایران پروازهایش را تا نیمه‌های بهمن یعنی حدود یک ماه و نیم پس از اعلام رسمی شیوع کرونا در ووهان، به چین و بالعکس ادامه دادند. ناگفته نماند در شرایطی که بسیاری از شرکت‌های هواپیمایی پروازها را به مقصد چین لغو کرده‌اند، شرکت هواپیمایی اتیوپی در برابر تعلیق و لغو پرواز به چین مقاومت کرد، البته «کانتاس ایرلاین» هواپیمایی ملی استرالیا هم دیرتر از ایران وارد عمل شد و پروازهای مستقیم خود به چین را از تاریخ ۹ فوریه لغایت ۲۹ مارس (۲۰ بهمن تا ۱۰ فروردین) لغو کرد.

کشورهای پیشگام در لغو پرواز به چین

درروزهای ابتدایی انتشار خبر مربوط به شیوع ویروس کرونا در چین، دست‌کم ۱۶ شرکت هواپیمایی از جمله ایرکانادا، آمریکن ایرلاین، لوفتانزا و بریتیش ایرویز «فین ایر» فنلاند، «جت‌استار آسیا پروازهای خود را به چین لغو کردند.

- بیش از ۵۰ پرواز بین‌المللی از ۲۰ کشور مختلف به‌طور هفتگی مسافران را به شهر ووهان چین می‌بردند که این پروازها لغو شدند.
- موسسه هوانوردی جهانی OAG اعلام کرد: ظرفیت پروازهای با مبدأ یا مقصد چین به عنوان دومین بازار بزرگ مسافرت‌های هوایی در جهان در حال تجربه کردن بدترین روند لغو پروازها یا تغییر آنهاست.
- فرانسوا فیلیپ شمپین، وزیر خارجه کانادا، اعلام کرد که دولت این کشور قصد دارد با ارسال هواپیمایی ویژه و حفاظت شده شهروندان کانادایی حاضر در چین را که به‌واسطه شیوع این ویروس خواهان ترک این کشور هستند به کانادا بازگرداند.
- وزارت خارجه امریکا هم اعلام کرد که کارمندان و برخی شهروندان امریکایی که در منطقه حضور داشتند به ایالات متحده برگشته‌اند.
- شرکت هواپیمایی لوفت‌هانزا هم اعلام کرد به علت شیوع جهانی ویروس کرونا پروازهای خود را به چین تا ۲۴ آوریل (۵ اردیبهشت) تعلیق خواهد کرد.
- شرکت هواپیمایی عمان هم در حساب توئیتر خود اعلام کرد: با توجه به ادامه شیوع ویروس کرونا در مناطق مختلف چین پروازهای خود را به مقصد این کشور تا اطلاع ثانوی متوقف کردیم، این شرکت هواپیمایی همچنین اعلام کرده که تصمیم مذکور در هماهنگی با وزارت بهداشت عمان اتخاذ شده است.
- با افزایش تعداد مبتلایان به ویروس کرونا مغولستان هم اعلام کرد که به مدت یک ماه مرزهای مشترکش با چین را می‌بندد.
- سنگاپور هم ورود تمامی شهروندان چین و همچنین شهروندان هر کشوری را که در دو هفته گذشته در چین بوده‌اند، ممنوع کرد و پروازهایش به چین را لغو کرد.
- امریکا، ژاپن و شماری از کشورهای اروپایی علاوه بر اعمال محدودیت برای پروازها به چین به شهروندان خود توصیه کرده‌اند که از سفر به چین خودداری کنند.
- فرانسه از جمله کشورهایی است که اعلام کرد مسافرانی را که از ووهان برگردند در بدو ورود به کشور برای جلوگیری از انتشار ویروس کرونا به مدت دو هفته در قرنطینه نگه می‌دارد.
- دولت هنگ کنگ هم فعالیت قطار سریع‌السیر به سرزمین اصلی را متوقف کرده و تعداد پروازهای متقابل بین هنگ کنگ و سرزمین اصلی به نصف کاهش پیدا کرد.
- بعد از هشدار بریتانیا نسبت به اجتناب از سفرهای غیرضروری شهروندانش به چین، بریتیش ایرلاین اعلام کرد که همه پروازهای رفت و برگشت به چین را فورا متوقف می‌کند.
- ایرکانادا هم که هفته‌ای ۳۳ پرواز به چین داشت، پروازهایش را تعلیق کرده است و یونایتد ایرلاینز امریکا هم اقدام مشابهی انجام داد.
- شرکت‌های هواپیمایی «ایر سئول» و «آسیانا» کره جنوبی هم پروازهای خود به چندین شهر چین از جمله ووهان را که برای اولین‌بار ویروس کرونا آنجا مشاهده شده، متوقف کردند، کریین ایر بزرگ‌ترین ایرلاین کره جنوبی هم اعلام کرد که به دلیل کاهش مسافران در نظر دارد پروازهایش به چین را کاهش دهد.
- شرکت هواپیمایی «لاین ایر» اندونزی هم خبر داد که بیش از ۵۰ پرواز خود به چین را در ماه آینده لغو می‌کند.

خسارت‌های اقتصادی

خسارت‌های اقتصادی فراگیر شدن بیشتر این ویروس نه فقط برای چین بلکه برای کشورهای دیگر و در کل اقتصاد جهانی بسیار حائز اهمیت است؛ البته در بعضی کشورها این خسارات بیشتر و در بعضی دیگر کمتر است.

شیوع کرونا پیامدهای مختلفی را در بر داشته است؛ از لغو تورهای مسافرتی و پروازها به چین و بسته شدن مراکز اقامتی نظیر هتل‌ها و اماکن تفریحی در این کشور گرفته تا سقوط ارزش سهام در بازارهای بورس. در این میان بعضی کشورها محدودیت‌هایی را برای ورود کالاهای چینی مدنظر قرار داده‌اند؛ به عنوان مثال اندونزی که یکی از بزرگ‌ترین شرکای تجاری چین است برای جلوگیری از گسترش ویروس کرونا اقداماتی را برای ورود کالا اجرایی کرد.

گزارش

تست محصولات فناوری در آزمایشگاه ارزیابی امنیتی

خرید محصولات فناوری اطلاعات باکیفیت نامناسب برای شرکت‌های دولتی چالش‌های زیادی به همراه دارد، موضوعی که باعث شده تا معاون امنیت سازمان فناوری اطلاعات از راه‌اندازی آزمایشگاه ارزیابی کیفی محصولات فناورانه بومی و خارجی خبر دهد. به گزارش ایرنا، مرکز ماهر با توجه به اهمیت پاسخگویی به رخدادهای فضای تبادل اطلاعات و ایجاد مراکز پاسخگویی به حوادث فضای مجازی در سال ۸۷ ایجاد شد تا فعالیت گسترده‌ای را برای پیشگیری و مقابله با حوادث فضای تبادل اطلاعات در سطح ملی انجام دهد. ابوالقاسم صادقی، معاون امنیت سازمان فناوری اطلاعات به دو مرکز دیگر نما (نظام ملی مدیریت امنیت اطلاعات) و ارم (ارزیابی امنیتی محصولات) متعلق به این معاونت اشاره کرد و به شرح اهداف راه‌اندازی آزمایشگاه ارزیابی امنیتی محصولات خارجی و داخلی پرداخت. او درباره هدف ارزیابی امنیتی محصولات خارجی حوزه فناوری توضیح داد: «یکی از اقدامات مهمی که مقدمات آن آماده و الزام قانونی آن به ما ابلاغ شده و منتظر هستیم تا کمیسیون تنظیم مقررات در اولین فرصت آن را بررسی و تصویب کند، ارزیابی امنیتی محصولات خارجی است. طرحی که در تعامل با کمیسیون شبکه سازمان نظام صنفی رایانه‌ای تدوین کردیم. در واقع زمانی که قصد داریم در کشور محصول بومی را بهره‌برداری کنیم باید در چندین مرحله تست، ارزیابی و ممیزی شوند اما محصول خارجی و حتی محصولی که به شیوه قاچاق وارد کشور می‌شود به‌سادگی به دولت فروخته می‌شود. این در حالی است که در مواجهه با محصول بومی، با شک و تردید به آن نگاه می‌کنیم و در مقابل محصول خارجی انگار به اعتماد مطلق رسیده‌ایم. محصولات خارجی به‌لحاظ کیفی محصولات خوبی هستند و در دنیا امتحان خود را پس داده‌اند. نگرانی ما از این نظر نیست که مثلا فایروال در سیسکو کارهای فایروال را درست انجام می‌دهد، اتفاقا می‌دانیم مسوولیت فنی‌شان را به شکل درستی انجام می‌دهند. سوال این است که آیا فقط همان کاری که برای آن تولید شده و ما مشاهده می‌کنیم را انجام می‌دهد یا کارهای نانوشته‌ای هم در دستورالعملش وجود دارد؟»

محصولات بومی قابل اعتمادتر هستند

او با بیان اینکه محصولات بومی از این نظر قابل اعتمادتر هستند، افزود: «اما این مساله باعث نمی‌شود محصول بومی بی‌کیفیت ارجح باشد. محصول بومی باکیفیت که دانش آن واقعا بومی شده، تولید شرکت‌ها و تیم‌های متخصص داخلی باشد و از نظر الزامات امنیتی، حمایت از رونق تولید و سرمایه‌گذاری‌های داخلی و توسعه کسب‌وکارها خوب عمل کند باید بتواند بازار خوبی در سطح داخلی و منطقه‌ای کسب کند. اگر غیر از این باشد، نگاه حاکمیت غلط است. ما این نگاه را داریم اما در کنار آن اجازه نمی‌دهیم محصول بی‌کیفیت به عنوان محصول داخلی به مردم عرضه شود. به همین دلیل ما دو کار را هم‌زمان در این حوزه پیش بردیم. اول اینکه فرآیند و دستورالعمل چگونگی ارزیابی محصولات خارجی را تدوین کردیم که اکنون آماده طرح در کمیسیون تنظیم مقررات است و به محض مصوب شدن، عملیاتی می‌شود.» معاون امنیت سازمان فناوری اطلاعات در ادامه با بیان اینکه آزمایشگاه عیارسنجی برای تست تضمین کیفیت محصولات داخلی حوزه افتا (امنیت فضای تولید و تبادل اطلاعات) تا چند ماه دیگر به بهره‌برداری می‌رسد، گفت: «هدف از این تاسیس آزمایشگاه، تعیین سطح کیفی محصولات بومی است. البته نگاه ما این نیست که عیارسنجی را به فرآیند الزام‌آور و امنیتی تبدیل کنیم. محصولات پس از گذراندن تست‌های اولیه می‌توانند برای عیارسنجی وارد این آزمایشگاه شوند تا کیفیت آن بر اساس پارامترهای دقیق کیفی سنجیده شده و از طریق سایت به همه اعلام شود. با این کار سازمان‌های دولتی و اشخاص می‌توانند این محصول را با اطمینان کامل خریداری کنند.» قاسمی در پاسخ به اینکه آیا این فرآیند در گذشته روی محصولات حوزه فناوری اعمال نمی‌شد؟ گفت: «قوانین فعلی معاملات و مناقصات دولتی این فرایندها را چندان پشتیبانی نمی‌کند. خریدهای حوزه IT برای سازمان خریدهای بسیار پیچیده و فنی هستند و در آیین‌نامه معاملات فعلی دولت اصلا این پیچیدگی‌های فنی را در نظر نمی‌گیرد. اگر محصولی گواهی خیلی ساده حقوقی که در مالکیت صنعتی ثبت شده را ایه کند سازمان دولتی طبق آیین‌نامه خریدهای فعلی، می‌تواند آن را خریداری کند. معمولا هم افراد در این معاملات سراغ خرید محصولاتی با قیمت کمتر می‌روند. البته بعضی‌ها منکر این قضیه می‌شوند و می‌گویند در فرآیند فعلی «آیین‌نامه معاملات» یکسری شرایط پیش‌بینی شده است. اما این پروسه زمان‌بر است و با توجه به ریسک‌های حقوقی که برای مسوولان، تصمیم‌گیران و صاحبان امضا وجود دارد چقدر حاضرند به این فرآیندها تن بدهند؟ در نهایت هم سازمان‌ها به فرآیندهای عادی مناقصه تن می‌دهند و محصولی که شایستگی مناسب فنی ندارد را خریداری می‌کنند. مباحث خریدهای امروزه فناوری اطلاعاتی به‌صورت عمومی و حوزه امنیت به صورت خاص ساختار پیچیده‌ای دارد و باید برای آن فکر کرد. در این فرآیند سازمان‌ها محصولات بی‌کیفیت را صرفا به خاطر قیمت پایین‌تر خریداری می‌کنند. البته نباید این اجازه را هم بدهیم که قیمت‌ها بی‌حساب و کتاب بالا بروند.»

کرونا و لزوم افزایش ظرفیت شبکه‌های مخابراتی و خدمات اینترنتی

در باب بهبود بهره‌وری در شرایط دورکاری

گروه دانش و فن |

در شرایطی که ویروس کرونا به ایران هم رسیده و یکی از عوامل پیشگیری از آن، حضور کمتر در مکان‌های عمومی عنوان شده است، شرکت‌هایی که پیش‌تر فرهنگ دورکاری را برای کارکنان خود جا انداخته‌اند، با برخورداری از ابزارهای فناوری، راحت‌تر می‌توانند از این امکان برای ادامه فعالیت خود استفاده کنند، درحالی که کسب‌وکارهای سنتی مسیر دشوارتری در پیش دارند، البته اینکه ابزارها تا چه اندازه کارآمد باشند هم از اهمیت برخوردار است، کما اینکه این روزها حضور افراد در منازل افزایش یافته و این موضوع منجر به افت کیفیت خدمات اینترنتی شده است و به همین منظور مسوولان کشور وعده داده‌اند با افزایش ظرفیت شبکه‌های مخابراتی، این افت کیفیت را جبران کنند. از طرفی اگرچه ممکن است مواردی از جمله راندمان کاری نیروها و احتمال کم‌کار شدن آنها در شرایط دورکاری مطرح شود، اما به نظر می‌رسد در شرایط فعلی اگر این بار سنگین ایاب و ذهاب در شهری که ویروس در آن شیوع پیدا کرده از دوش نیروها برداشته شده استرس نیروها نیز کاهش یابد، احتمال اینکه راندمان کار آنها بالاتر برود خیلی بیشتر است تا اینکه به کم‌کاری بیفتند.

کرونای جدید با نام بیماری کووید ۱۹ که از اولین روز اسفند خبر رسمی ورودش به کشور منتشر شد، در همین مدت تاثیرات زیادی داشته است؛ از افرادی که در خیابان‌ها با ماسک و دستکش رفت‌وآمد می‌کنند تا تعطیلی بسیاری از مراکز آموزشی و حتی بسته شدن مرزهایمان از سوی کشورهای همسایه و لغو بسیاری از پروازها.

اطلاعات کم و بیش از ویروس کرونا می‌گوید حضور در مکان‌های عمومی از بیشترین احتمالات ابتلا به این ویروس است، زیرا کرونا اگرچه طبق آمار در مقایسه با بسیاری از بیماری‌های خانواده خود احتمال مرگ کمتری دارد، اما ابتلا به آن به آسانی قرار گرفتن در معرض عطسه‌ها و سرفه‌های یک مبتلا و دست دادن با وی است. یکی از مواردی که این روزها برای کاهش هرچه بیشتر مراجعه به مکان‌های عمومی مورد توجه قرار گرفته، استفاده از دورکاری در محیط‌های اداری است.

دورکاری یا انجام وظایف کاری در منزل، یکی از راه‌هایی است که می‌تواند از حضور افراد مبتلا و احتمال انتقال این ویروس توسط آنها بکاهد و همچنین کسانی که در معرض انتقال هستند را در برابر این ویروس حفظ کند.

نگرانی از همه‌گیری این ویروس، موجب شده دولت ژاپن از شرکت‌ها بخواهد تا امکان کار کردن کارمندان خود از منزل را فراهم کنند. اگرچه همین حالا هم بسیاری از مراکز آموزش از مدارس و دانشگاه‌ها در شهرهایی که مبتلایان به کرونا تایید شدند، تعطیل شده است، اما بسیاری از رفت‌وآمدها در شهر مربوط به ادارات است و در ایران که آمار رسمی مبتلایان به کرونا افزایش یافته، همچنان بسیاری از ادارات و شرکت‌ها فعالیت عادی خود را دارند.

در فرآیند دورکاری، کارکنان می‌توانند وظایفی که به آنها محول شده را بدون حضور فیزیکی در محل کار و سازمان خود و با رعایت ضوابط انجام دهند. البته این امکان برای تمامی مشاغل وجود ندارد ولی در شرایطی که در تراکم جمعیت احتمال شیوع این ویروس بیشتر است، همین که برای دوره‌ای کوتاه هم کارمندان بتوانند به‌صورت حداقلی در محل کار خود حاضر شده و تراکم جمعیت را کاهش دهند، می‌تواند در ممانعت از گسترش کرونا موثر باشد.

درحال حاضر نیز در بسیاری از شرکت‌های اینترنتی یا اپراتورها اعلام شده که وظایف کارمندان خود را به‌صورت دورکاری به آنها محول کردند.

برش

دست شرکت‌های فناوری در راه تبدیل شدن فرایند کاری‌شان به یک فرایند دورکاری بازتر است و می‌توانند با استفاده از زیرساخت‌هایی که دارند و استفاده از ماهیت فناوری، راحت‌تر به این کار اقدام کنند، اما شرکت‌ها و ادارات سنتی برای مقابله با این چالش کار سخت‌تری دارند. هرچند همین شرکت‌ها هم مشکلاتی برای فراهم کردن امکان دورکاری برای کارکنان وجود دارد، چراکه فرهنگ دورکاری چندان در کشور جا نیفتاده است.

درواقع به‌نظر می‌رسد ما آمادگی فرهنگی برای این کار را نداریم و این یک موضوع جدید در کشور ماست. البته برخی از شرکت‌ها قبلا آزمایش کردند و به نتیجه رسیدند و بنا به نوع مدیریتشان برای تحویل کارها، اقدام به دورکاری کردند. از طرفی شرکت‌هایی که از ابزارهای فناوری اطلاعات استفاده می‌کنند، می‌توانند به دورکاری اقدام کنند، به همین دلیل این کار برای استارت‌آپ‌ها که از این ابزار استفاده می‌کنند و قبلا تجربه‌اش را داشتند، راحت‌تر است، هرچند این شرکت‌ها هم بخش‌های مختلفی دارند

دست شرکت‌های فناوری برای دورکاری بازتر است

البته دست شرکت‌های فناوری در راه تبدیل شدن فرایند کاری‌شان به یک فرایند دورکاری بازتر است و می‌توانند با استفاده از زیرساخت‌هایی که دارند و استفاده از ماهیت فناوری، راحت‌تر به این کار اقدام کنند، اما شرکت‌ها و ادارات سنتی برای مقابله با این چالش کار سخت‌تری دارند. هرچند همین شرکت‌ها هم مشکلاتی برای فراهم کردن امکان دورکاری برای کارکنان وجود دارد، چراکه فرهنگ دورکاری چندان در کشور جا نیفتاده است. درواقع به نظر می‌رسد ما آمادگی فرهنگی برای این کار را نداریم و این یک موضوع جدید در کشور ماست. البته برخی از شرکت‌ها قبلا آزمایش کردند و به نتیجه رسیدند و بنا به نوع مدیریتشان برای تحویل کارها، اقدام به دورکاری کردند. از طرفی شرکت‌هایی که از ابزارهای فناوری اطلاعات استفاده می‌کنند، می‌توانند به دورکاری اقدام کنند، به همین دلیل این کار برای استارت‌آپ‌ها که از این ابزار استفاده می‌کنند و قبلا تجربه‌اش را داشتند، راحت‌تر است، هرچند این شرکت‌ها هم بخش‌های مختلفی دارند، برای مثال بخش‌های محتوایی یا فنی می‌توانند اقدام به دورکاری کنند، اما این کار شاید برای بعضی از بخش‌ها از جمله کسانی که نیاز به ارتباط B2B (مدل ارتباط با مشتری) دارند، دشوار باشد، زیرا در این کسب‌وکارها ارتباط چهره‌به‌چهره لازم است. اما در نهایت شرکت‌هایی که پیش از این امکان دورکاری را برای کارکنانشان فراهم کرده و تجربه‌اش را داشته باشند، می‌توانند از این امکان استفاده کنند. درنهایت و از آنجاکه خیلی از شرکت‌ها هم شروع به دورکاری کردند، اگر این تجربیات به‌صورت دارایی در شرکت‌ها مورد استفاده قرار گیرد، می‌تواند در آینده سودمند باشد. این در حالی است که نتایج یک بررسی علمی نشان می‌دهد تا سال ۲۰۲۸ در اکثریت مشاغل موجود در جهان به‌طور گسترده از هوش مصنوعی و فناوری‌های مرتبط با آن استفاده می‌شود. وب‌سایت وی‌تری پیش از این اعلام کرده بود بر اساس پژوهشی که از طریق گفت‌وگو با صاحبان مشاغل برتر در کشورهای توسعه یافته جهان صورت گرفته، یک‌سوم از این افراد گفته‌اند تردیدی ندارند که هوش مصنوعی تا ۱۰ سال دیگر به بازیگری عمده در حوزه کسب‌وکار مبدل می‌شود. علاوه بر این، یک پنجم پاسخ‌دهندگان گفته‌اند انتظار دارند استفاده حرفه‌ای از خدمات واقعیت مجازی و دورکاری در خودروهای شخصی نیز طی این مدت به یک پدیده غالب در دنیا مبدل شود. آنان می‌گویند تبدیل خودروهای امروزی به خودروهای خودران باعث خواهد شد تا افراد به جای رانندگی بتوانند وقت خود را به کارهای دیگری مانند مطالعه یا پیشبرد امور حرفه‌ای و شغلی اختصاص دهند. این تحقیق که توسط موسسه TomTom Telematics صورت گرفته نشان می‌دهد ۳۲ درصد از پاسخ‌دهندگان اعتقاد دارند همراه شدن شرکت‌های تجاری و صاحبان مشاغل مختلف با این تغییرات شگرف و عمیق دشوار است و آنان باید بدین منظور به‌شدت تلاش کنند. نیمی از این پاسخ‌دهندگان هم گفته‌اند اگر افراد حرفه‌ای نتوانند خود را با شرایط جدید سازگار کنند از گردونه رقابت حرفه‌ای کنار گذاشته می‌شوند. بر همین اساس شرکت‌های تجاری باید تلاش کنند تا فرایندهای خود را بر مبنای راه‌حل‌های جدید و دستاوردهای شگرف دنیای فناوری طراحی و خود را با آنها سازگار کنند.

جهان به 5G نزدیک‌تر می‌شود

از طرفی بسیاری از کارشناسان بر این باورند که شیوع ویروس کرونا در کشورهای مختلف و روی آوردن آنها به دورکاری، آنها را به توسعه هرچه سریعتر شبکه اینترنت پرسرعت 5G نزدیک‌تر خواهد کرد. گزارشی منتشرشده در کامپیوتر ورلد نشان می‌دهد حالا به نظر می‌رسد که تحت تاثیر شیوع گسترده ویروس کرونا در بسیاری از نقاط جهان، مساله دورکاری بیش از پیش از اهمیت خاصی برخوردار شده است به گونه‌ای که بسیاری از کارمندان و پرسنل شرکت‌ها و ادارات مختلف مجبورند از منزل با بهره‌گیری از رایانه‌های شخصی و شبکه اینترنت پرسرعت به کار و فعالیت‌های خود به‌صورت از راه دور بپردازند. نسل پنجم شبکه اینترنت همراه موسوم به شبکه 5G که در سال‌های اخیر به‌شدت مورد توجه شرکت‌های مخابراتی، اپراتورها و غول‌های تکنولوژی قرار گرفته است، از سرعت و کیفیت بسیار بالاتری نسبت به سایر نسل‌های پیشین شبکه‌های اینترنت برخوردار است. حالا به عقیده بسیاری از کارشناسان و تحلیلگران فعال در حوزه فناوری، شیوع گسترده ویروس خطرناک کرونا در جهان می‌تواند عامل محرکی برای لزوم توسعه زیرساخت‌های لازم برای راه‌اندازی و برقراری شبکه 5G باشد و بدین‌ترتیب بسیاری از کشورهای درگیر به فکر توسعه هرچه سریعتر این نسل جدید و پرسرعت از شبکه اینترنت همراه بیفتند. از قابلیت‌های نسل پنجم شبکه اینترنت 5G می‌توان به سرعت بسیار بالا، تماس صوتی با کیفیت، ظرفیت بالاتر، پایداری و تأخیر بسیار کم و بهره‌مندی از قابلیت واقعیت مجازی و افزوده اشاره کرد.

دنیای فناوری

اپل ۵۰۰ میلیون دلار غرامت می‌دهد

رویترز | اپل با پرداخت غرامت ۵۰۰ میلیون دلاری به دارندگان آیفون‌های قدیمی موافقت کرد. کمپانی کوپرتینویی متهم است که سرعت آیفون‌های قدیمی را عمداً کاهش داده تا دارندگان آنها را مجاب به خرید آیفون یا باتری جدید کند. به گزارش دیجیاتو، براساس این شکایت جمعی، اپل باید به ازای هر گوشی ۲۵ دلار به مصرف‌کنندگان امریکایی غرامت بپردازد. تمامی غرامت‌ها نیز باید توسط قاضی تأیید شوند. ۲۵ دلار برای مصرف‌کنندگان رقم ناچیزی است، چرا که برای خرید مدل‌های قدیمی آیفون باید بین ۶۴۹ تا ۸۴۹ دلار هزینه کرد. رقم نهایی غرامت بسته به اینکه چند نفر از اپل شکایت کنند متغیر خواهد بود، اما این شرکت باید دست کم ۳۱۰ میلیون دلار جریمه پرداخت کند.

اپل هرگونه اقدام غیرقانونی در این پرونده را تکذیب کرده و می‌گوید برای فرار از دعوی قضایی و هزینه‌های آن، به پرداخت این غرامت تن داده است. بر اساس این شکایت دارندگان آیفون ۶، ۶ پلاس، ۶s و ۶s پلاس، ۷ پلاس یا SE با سیستم عامل iOS ۱۰،۲،۱ به بعد، می‌توانند از اپل شکایت کنند. دارندگان آیفون ۷ و ۷ پلاس که تا پیش از تاریخ ۲۱ دسامبر ۲۰۱۷ با سیستم عامل iOS ۱۱،۲ به بعد اجرا می‌شده‌اند، نیز شامل این شکایت می‌شوند. مشتریان اپل می‌گویند عملکرد آیفون آنها پس از نصب آپدیت‌ها کاهش پیدا کرده است. این شرکت ادعا می‌کرد کند کردن سیستم عامل آیفون برای محافظت از دستگاه‌ها و جلوگیری از خاموش شدن آنها حین انجام فعالیت‌های مختلف به دلیل قدیمی شدن باتری بوده است اما به گفته مصرف‌کنندگان، کمپانی کوپرتینویی با به‌روزرسانی‌ها به‌طور عمدی سرعت آیفون‌ها را کم کرده تا آنها را مجاب به خرید آیفون یا باتری جدیدتر کند.

وکلای اپل می‌گویند مشکلات آیفون‌های قدیمی بیشتر به خاطر استفاده بیش از حد، تغییرات دمایی و مشکلات دیگری هستند که مهندسین این شرکت به سرعت به دنبال رفع آنها بوده‌اند. اواسط بهمن ماه امسال مقامات فرانسه اپل را به خاطر مشکل کند شدن آیفون‌های قدیمی ۲۵ میلیون یورو جریمه کردند.

شناسایی آسیب‌پذیری در چیپست‌های مدیاتک

گیزموچینا | آسیب‌پذیری خطرناکی در بسیاری از چیپست‌های مدیاتک کشف شده که به هکر اجازه خرابکاری‌های مختلفی شامل نصب برنامه دلخواه و دسترسی به داده‌های خصوصی را می‌دهد. به گزارش دیجیاتو، سایت XDA Developers آسیب‌پذیری جدیدی را در گوشی‌های اندرویدی کشف کرده است. این آسیب‌پذیری نخستین‌بار توسط یکی از توسعه‌دهندگان و حین روت کردن تبلت آمازون Fire کشف شد. یکی از اعضای فروم XDA با نام مستعار «diplomatic» اسکریپتی را منتشر کرده که می‌تواند به‌وسیله این آسیب‌پذیری موقتاً به تبلت‌های Fire آمازون دسترسی روت بدهد. این آسیب‌پذیری که «MediaTek-su» نام‌گذاری شده، در بسیاری از گوشی‌ها و تبلت‌هایی که چیپست مدیاتک دارند، وجود دارد. به کمک این حفره می‌توان کارهای مختلفی از جمله نصب برنامه، تغییر مجوز اپ‌های فعلی، دسترسی به داده‌های خصوصی و کارهای خرابکارانه دیگر را انجام داد. البته از آنجایی که یک سال از عمر این آسیب‌پذیری می‌گذرد، احتمالاً برخی شرکت‌ها متوجه آن شده و به کمک به‌روزرسانی آن را در محصولات خود برطرف کرده‌اند. با وجود این، آسیب‌پذیری مورد بحث همچنان خطرناک است و با توجه به اینکه چیپست‌های مدیاتک معمولاً در گوشی‌های اقتصادی و میان‌رده به کار می‌روند، احتمال دارد برخی شرکت‌ها منابع لازم برای توسعه آپدیت امنیتی و رفع این حفره را در اختیار نداشته باشند. حدوداً یک ماه قبل سایت TrendMicro با انتشار گزارشی مدعی شد بسیاری از اپ‌های گوگل پلی‌استور پس از شناسایی گوشی‌های آسیب‌پذیر، به‌وسیله حفره‌های CVE-۲۰۱۹-۲۲۱۵ یا MediaTek-su به گوشی‌ها دسترسی روت پیدا کرده‌اند. متأسفانه این اپ‌های مخرب همچنان در پلی استور وجود دارند. برای آگاهی از آسیب‌پذیری گوشی مبتنی بر چیپست مدیاتک، باید اسکریپتی که در سایت XDA Developer قرار داده شده را اجرا کرد. در صورتی که گوشی وارد روت شل شود، چیپست آسیب‌پذیر است و باید هر چه زودتر نسبت به نصب به‌روزرسانی نرم‌افزاری اقدام کرد.

ضرر ۵۰ میلیارد دلاری کرونا به ثروتمندان دنیای فناوری

فوربس | شیوع ویروس کرونا به ثروتمندان جهان ۸۳.۴ میلیارد دلار خسارت زده است. جف بزوس، مارک زاکربرگ، بیل گیتس، الون ماسک و بنیانگذاران گوگل بیشترین خسارت را از شیوع این ویروس دیده‌اند. به گزارش مهر، به دلیل شیوع ویروس کرونا در هفته گذشته ۱۰ فرد ثروتمند جهان که برخی از بزرگ‌ترین سرمایه‌گذاران و صاحبان شرکت‌های فناوری را نیز شامل می‌شوند، ۸۳.۴ میلیارد دلار خسارت دیدند. شیوع ویروس کرونا روی بازارهای مالی سراسر جهان تاثیر گذاشته و به فروش ناگهانی سهام شرکت‌ها و همچنین ریزش شاخص بورس در چین و امریکا در هفته گذشته منجر شده است. شیوع ویروس کرونا ۱۴.۱ میلیارد دلار به ثروت جف بزوس خسارت زده است. مالک شرکت آمازون در حال حاضر ثروتمندترین مرد جهان است و اکنون ارزش ثروت او به ۱۱۳.۶ میلیارد دلار رسیده است. از سوی دیگر ارزش سهام تسلا طی شش ماه اخیر رشد قابل توجهی داشت. اما هفته گذشته شیوع ویروس کرونا ۸.۹ میلیارد دلار از ثروت الون ماسک کاست و ارزش ثروت او به ۳۴.۷ میلیارد دلار رسید. همچنین مایکروسافت هشدار داده به دلیل شیوع ویروس کرونا در سه ماهه نخست ۲۰۲۰ میلادی نمی‌تواند به درآمد پیش‌بینی‌شده، دست یابد و این در حالی است که در ارزش ثروت بیل گیتس (یکی از بنیانگذاران مایکروسافت) حدود ۶.۶ میلیارد دلار کاهش یافته است. به نوشته این نشریه ویروس کرونا همچنین ۸.۵ میلیارد دلار از ثروت مارک زاکربرگ، مدیر ارشد فیس‌بوک کاسته است. همچنین این ویروس به ثروت بنیانگذاران گوگل یعنی لری پیج و سرگی برین به ترتیب ۷.۳ و ۷ میلیارد دلار خسارت زده است.

تولید آیفون ۱۱ در هند به بن‌بست خورد

گیزموچاینا | اپل در گذشته بسیاری از محصولاتش را در چین مونتاژ و تولید می‌کرد ولی در چند سال اخیر به منظور کاهش وابستگی به این کشور جنوب شرق آسیا، خطوط تولید را به کشورهای دیگری مثل ویتنام منتقل کرده است. به گزارش دیجیاتو، گزارش جدید نشان می‌دهد برنامه اپل برای تولید آیفون ۱۱ در هند به بن‌بست خورده و این شرکت همچنان به چین وابسته خواهد بود. بنابر گزارشات، برخی مدیران اپل قصد داشته‌اند خط تولید حداقل یک محصول را به ویتنام منتقل کنند، اما مدیران رده بالای این شرکت اجازه چنین کاری را نداده‌اند. دلایل مخالفت با این تصمیم، مشکلات نقل مکان کردن به محل جدید و یافتن تأمین‌کننده که قابلیت همکاری طولانی‌مدت را داشته باشد، ذکر شده است. در همین رابط غول فناوری ساکن کوپرتینو قصد داشته آیفون ۱۱ را در هند تولید کند. این تصمیم تغییر بسیار بزرگی در برنامه‌های اپل محسوب می‌شود، چرا که برای اولین‌بار نسل جدید آیفون پرچمدار در کشوری به غیر از چین تولید خواهد شد. اما اپل درست پیش از راه‌اندازی خط تولید در هند، از چنین کاری صرف نظر کرده و تمام برنامه‌هایش در این رابطه را نیز متوقف می‌کند.

براساس گزارش یک منبع نزدیک، اپل به خاطر نبود کارگران خبره و همچنین زیرساخت‌های مورد نیاز این شرکت، از راه‌اندازی خط تولید در هند منصرف شده است. به دلایل ذکرشده خط تولید آیفون ۱۱ در چین باقی ماند و شیوع ویروس کرونا که عمدتاً چین را درگیر کرده، تولید این محصول را مختل کرد. اپل همچنان برنامه‌ای برای انتقال خطوط تولید به کشورهای دیگر ندارد. تأمین‌کنندگان قطعه و شرکت‌های همکار اپل از جمله فاکسکان به خاطر گسترش ویروس کرونا لطمه زیادی دیده‌اند. کمپانی‌های خارج از چین از جمله شرکت‌های مستقر در کره جنوبی که ماژول دوربین آیفون را تأمین می‌کنند نیز از پیامدهای این ویروس در امان نبوده‌اند. به همین دلیل اپل تأکید می‌کند آیفون فقط به چین وابسته نیست و قطعات آن از تمام دنیا تأمین می‌شوند.

کرونا و رشد سهام شرکت‌های «ماندن در خانه»

سی‌ان‌ان بیزینس | ترس از کرونا و قرنطینه‌های خانگی در جهان، باعث ایجاد شاخص جدید بورسی به نام شاخص «ماندن در خانه» شده است که شرکت‌های آن رشد قابل توجهی داشته‌اند. به گزارش ایرنا، شیوع ویروس کرونا باعث محدودیت سفر در سراسر جهان شد و تعداد بسیار زیادی از مردم به دورکاری روی آوردند. در این شرایط، سهام ایرلاین‌ها و هتل‌های بزرگ، شدیدترین افت را در هفته‌های اخیر داشته اما سهام برخی از شرکت‌ها رشد قابل توجهی داشته است. سهام شرکت نت‌فلیکس که یک شبکه اینترنتی پخش فیلم است، در پنج روز اخیر بیش از هشت درصد رشد کرده است. سهام نت‌فلیکس از ابتدای سال ۲۰۲۰ تاکنون، بیش از ۱۵ درصد رشد کرده است.

این در حالی است که شاخص S&P۵۰۰ که وضعیت مالی ۵۰۰ شرکت بزرگ را در بورس امریکا نشان می‌دهد، هفته گذشته شدیدترین افت را از زمان بحران مالی سال ۲۰۰۸ تجربه کرد و ۳.۶ تریلیون دلار از ارزشش را از دست داد. اما این اتفاق به نفع شرکت‌هایی است که می‌توانند نیازهای مصرف‌کنندگان را در خانه برآورده کنند. سهام شرکت یوتیوب نیز در هفته‌های اخیر رشد کرده است. اما در این وضعیت که شیوع ویروس کرونا در جهان پدید آورده و کارگران مجبور هستند که به‌جای سفرهای تجاری در خانه کار کنند، برخی از سهام‌ها به عنوان پناهگاه امن سرمایه‌گذاری به حساب می‌آیند. شرکت سرمایه‌گذاری MKM شاخص جدیدی را برای معرفی این شرکت‌های بورسی ساخته و اسم آن را «ماندن در خانه» گذاشته است. نت‌فلیکس و آمازون دو مورد از ۳۳ شرکت داخل این شاخص هستند. فیس‌بوک، بازی‌های ویدئویی بلیزارد، سازنده تجهیزات ورزشی پلوتون و سرویس تحویل غذای گراب‌هاب نیز مشمول این شاخص می‌شوند. سهام دیگری نیز با رشد قابل توجه وجود دارد که در فهرست شاخص در خانه ماندن این شرکت نیست؛ شرکت سلامت مجازی تلاداک برای بیماران امکان گفت‌وگوی ویدئویی با پزشکان را فراهم کرده و سهامش در هفته گشته، ۱۰ و در کل سال ۲۰۲۰، ۵۰ درصد رشد کرده است.

«تعادل» همکاری نهادهای مختلف برای پاسخ به مطالبات مردم را بررسی می کند

همه با هم برای عبور از مشکلات

می گویند بزرگ‌ترین و تاثیرگذارترین پیشرفت‌های بشری زمانی حادث شده که چالش و بحران‌های جدی جوامع را با خود درگیر کرده است؛ مثال عینی چنین الگویی جنگ‌های جهانی است که زیربنای پیشرفت‌های بنیادین بشر در بخش‌های پیشرفت‌های علمی کاربردی، پایه‌گذاری علم کامپیوتر، رشد ارتباطات، به‌روزآوری لجستیک، و... از دل چنین بحران بزرگی سر بر آورده است؛ هرچند بروز مشکل کرونا در ایران و جهان یکی از تهدیدهای جدی و بنیادینی است که بشر را در آغاز دهه سوم قرن ۲۱ با خود درگیر کرده اما هستند کارشناسان و تحلیلگرانی که معتقدند می‌توان از دل چنین تهدیداتی فرصت‌هایی تازه برای رشد و پویایی بیشتر بخش‌های مختلف فراهم کرد. فرصت‌هایی که می‌تواند زیربنای توسعه در ایران را که همواره یک چالش جدی پیش روی اقتصاد کشورمان بود را تحقق بخشد. برای رسیدن به چنین شرایطی ضروری است که ظرفیت‌ها و پتانسیل کشور در مسیر یک ایده راهبردی و هدف غایی تجمیع شوند. گام اول چنین الگویی را این روزها در جریان مشارکت اهالی اقتصاد و تولید برای پاسخگویی به مطالبات بهداشتی و درمانی مردم به عینه می‌توان مشاهده کرد.

تولیدکنندگان دست در دست هم جمع شده‌اند تا در شکست ویروس کرونا نقش خود را ایفا کنند و در این راستا، بسیاری از خطوط تولیدی در اصناف و صنایع، تبدیل به پایگاه‌هایی برای تولید اقلام مورد نیاز کشور شده است.

این روزها با مرور اخبار اقتصادی مشخص می‌شود که تولیدکنندگان در هر رسته و صنفی تلاش دارند تا بتوانند در این شرایط سخت، نقش آفرین باشند و هر یک به اندازه توان، باری از دوش مردم بردارند. تولیدکنندگان مواد شوینده بسیج شده و خطوط تولیدی سایر اقلام کم‌مصرف‌تر خود را به تولید ژل‌های ضدعفونی کننده و سایر مواد بهداشتی تغییر داده‌اند و تولیدکنندگان پوشاک، به جای تولید اقلام شب عید، به فکر تولید لباس گان و ماسک هستند. از سوی دیگر، اصناف و واحدهای صنفی خرد و کلان در بخش توزیع کالاهای اساسی، همه دست به دست داده‌اند تا مایحتاج مورد نیاز مردم در بخش کالاهای اساسی را تأمین کنند و در مقابل، واردکنندگان به فکر تأمین کسری مورد نیاز کشور در حوزه اقلام بهداشتی و درمانی هستند؛ اینها همه نشان می‌دهد که کرونا، شکست پذیر است و اگرچه خساراتی را برای کشور به بار آورده، اما حداقل خودباوری تولیدکنندگان را در مدیریت بحران و تأمین سریع و بلادرنگ اقلام مورد نیاز کشور برانگیخته است.

تولیدکنندگان مواد شوینده در تب و تاب تولید محصولات ضدعفونی کننده

یکی از بخش‌هایی که در این ایام در حال خدمت‌رسانی مداوم هستند صنایع شوینده هستند که برای برطرف کردن نیاز مردم تلاش دامنه‌دار را آغاز کرده‌اند. عبدالرضا مظفری، دبیر انجمن صنایع شوینده در گفت‌وگو با مهر از برگزاری جلسه‌ای میان تمامی تولیدکنندگان عمده مواد شوینده، آرایشی و بهداشتی در کشور با وزارتخانه‌های صنعت، کشور و بهداشت خبر می‌دهد و می‌گوید: در این جلسه تمامی تولیدکنندگان از ظرفیت‌های مازاد و بالقوه‌ای صحبت به میان آوردند که می‌تواند فعال شده و در اختیار تولید اقلام مورد نیاز شرایط کنونی کشور قرار گیرند. ظرفیت‌هایی که به سختی یک شیفت کاری را با کارگران خود سپری می‌کردند، اکنون ۲۴ ساعته و به صورت شبانه‌روزی فعال شده‌اند و قرار است که الکل مورد نیاز برای تولید گسترده ژل ضدعفونی کننده در اختیار واحدهای تولیدی قرار گیرد تا آنها بتوانند به صورت سه شیفت، اقدام به تولید کنند. وی افزود: براساس توافقات به عمل آمده قرار بر این است که الکل مورد نیاز برای تولید گسترده ژل ضدعفونی کننده در اختیار واحدهای تولیدی قرار گیرد تا آنها بتوانند به صورت سه شیفت، اقدام به تولید این کالا کرده و مایحتاج مورد نیاز مردم را تأمین کنند. در این میان یکی از تولیدکنندگان مواد شوینده می‌گوید: با موافقت وزیر کشور، قرار است که الکل و ژل ضدعفونی کننده از استان‌های خوزستان، البرز، قزوین و گلستان در اختیار سایر استان‌های کشور قرار گیرد؛ این در حالی است که خود ما به تنهایی به عنوان یک واحد تولیدی، توانایی تولید روزانه ۲۰ هزار لیتر ژل ضدعفونی کننده داریم که چنانچه الکل مورد نیاز ما تأمین شود، به‌طور قطع به سرعت و کمتر از ۲۴ ساعت بخش عمده‌ای از نیاز بازار را تأمین خواهیم کرد؛ چراکه هم‌اکنون توان کار به صورت سه شیفت را داریم.

این تولیدکننده گفت: سازمان میادین میوه و تره‌بار و ایستگاه‌های مترو، غرفی را در اختیار ما قرار داده‌اند تا بتوانیم محصولات خود را به‌صورت مستقیم به مردم عرضه کنیم؛ قیمت ما مصوب بوده و کاملا تحت نظر وزارت بهداشت توزیع را انجام می‌دهیم؛ بنابراین هرقدر که دولت مواد اولیه در اختیار ما قرار دهد، می‌توانیم تولید کنیم و محدودیتی در این حوزه وجود ندارد.

بسیج ظرفیت ۱۰۰ کارخانه تولیدی برای تأمین لباس گان و ماسک

از سوی دیگر ابوالقاسم شیرازی، رییس اتحادیه پوشاک نیز از انجام هماهنگی‌های لازم میان تولیدکنندگان این صنف با وزارت بهداشت و نیز وزارت صمت، برای تولید لباس گان و ماسک خبر داد و گفت: به محض اینکه پارچه‌های مورد نیاز برای تولید لباس گان و ماسک تأمین شود، کار تولید آغاز خواهد شد؛ هم‌اکنون ۱۰۰ کارگاه تولیدی قابلیت تولید این محصولات را دارند. وی افزود: بخشی از ظرفیت‌های خالی تولیدکنندگان صنفی و صنعتی پوشاک هم‌اکنون فعال و برای تولید لباس گان و ماسک بهداشتی در اختیار قرار داده شده است؛ این امر سبب می‌شود که تولیدکنندگان نیز در ایام پایانی سال، کار خود را رونق داده و به نفع منافع ملی، چرخ تولید خود را به حرکت درآورند. به محض اینکه پارچه‌های مورد نیاز برای تولید لباس گان و ماسک تأمین شود، کار تولید آغاز خواهد شد؛ هم‌اکنون ۱۰۰ کارگاه تولیدی قابلیت تولید این محصولات را دارند.

در جریان بازدید شبانه روسای ستاد مقابله با ویروس کرونا از مترو اعلام شد

افزایش تدابیر پیشگیرانه در مترو

با توجه به اهمیت رعایت موارد بهداشتی در متروی تهران و ضرورت نظارت بر دستورالعمل‌های پیشگیرانه، روسای ستاد مقابله با ویروس کرونا و سازمان پیشگیری و مدیریت بحران شهر تهران از روند ضدعفونی کردن قطارهای متروی تهران برای مقابله و پیشگیری از ویروس کرونا بازدید کردند. به‌گزارش «تعادل» از مدیریت ارتباطات و امور بین‌الملل شرکت بهره‌برداری متروی تهران و حومه؛ علیرضا زالی رییس ستاد مقابله با کرونا استان تهران و کرمی رییس سازمان پیشگیری و مدیریت بحران شهر تهران به همراه نوبخت مدیرعامل شرکت بهره‌برداری متروی تهران وحومه با حضور در پایانه غرب (صادقیه) از نزدیک، مراحل ضدعفونی کردن قطارهای متروی تهران را بازدید کردند. علیرضا زالی رییس ستاد مقابله با کرونا استان تهران بعد از بازدید از مراحل ضدعفونی کردن متروی تهران با تشکر از این اقدام مسوولان متروی تهران گفت: این ضدعفونی بر اساس استانداردها، پروتکل‌ها و دستورالعمل‌های ابلاغی وزارت بهداشت، درمان و آموزش پزشکی در زمینه ضدعفونی کردن اتاق‌ها و واگن‌ها و دیگر وسایل موجود در قطارها انجام می‌شود. وی خاطرنشان کرد: نظارت‌های لازم بر نحوه ضدعفونی کردن، انجام می‌شود جا دارد از مدیران و کارکنان این شرکت که مسوولان خدمت می‌کنند تشکر و قدرانی کنم. مدیرعامل شرکت بهره‌برداری متروی تهران، حومه در پایان این بازدید از همراهی وزارت بهداشت قدردانی کرد و گفت: از همان روزهای ابتدایی برای نحوه ضد عفونی کردن و اقداماتی که لازم بود انجام شود قدم به قدم همراه ما بودند و راهنمایی‌های لازم انجام شده و سعی کردیم به بهترین نحوه این کار انجام شود. وی در ادامه افزود: برای پیشگیری و مقابله با بیماری کرونا، قطارها حداقل سه بار در روز، نظافت و ضدعفونی می‌شوند و چرا که با سر فاصله حرکت سه و نیم دقیقه امکان خارج کردن قطارها را نداریم اما در برخی خطوط همانند خط شش که فاصله زمانی رسیدن قطارها، بیشتر است برای هر حرکت قطار، نظافت و ضدعفونی انجام می‌شود اما این اطمینان را می‌دهم که تمامی قطارها به صورت ضدعفونی شده در مسیر قرار می‌گیرند.

افزایش فعالیت دستگاه‌های هواساز

فرنوش نوبخت با اشاره به اینکه تمامی ایستگاه‌ها، قطارها و تجهیزاتی که مسافران با آن در ارتباط هستند از جمله هندریل پله برقی‌ها، گیت‌ها دستگاه‌های شارژ بلیت مسافری نظافت و ضدعفونی می‌شوند، تصریح کرد: با توجه به شرایط موجود مدت زمان کار هواسازها را افزایش داده‌ایم تا بتوانیم از انتشار ویروس جلوگیری کنیم. مدیرعامل شرکت بهره‌برداری متروی تهران و حومه خاطرنشان کرد: ما به فکر سلامت مسافران و کارکنان شرکت هستیم تا بتوانیم خدمات رسانی را به صورت پایدار انجام دهیم. وی در پایان با تشکر از کمک‌های وزارت بهداشت، گفت: در حال حاضر در تامین ماسک برای کارکنان، با محدودیت‌هایی روبه‌رو هستیم که امیدواریم هر چه زودتر برطرف شود. مدیرعامل شرکت بهره‌برداری متروی تهران و حومه گفت: روند ضدعفونی کردن قطارها تا زمانی که وزارت بهداشت، درمان و آموزش پزشکی، اوضاع را عادی اعلام کند ادامه خواهد داشت. وی در خصوص نحوه اطلاع‌رسانی، آموزش و فرهنگ‌سازی برای مقابله با ویروس کرونا نیز گفت: در این زمینه نیز سعی کرده‌ایم، پیام‌های آموزشی در ایستگاه‌ها و داخل قطارها نصب کنیم این کار در حال انجام است و به زودی در تمامی خطوط انجام خواهد شد. نوبخت با اشاره به اینکه تعداد مسافران قطارهای شهری به حدود یک‌سوم کاهش یافته وی با بیان اینکه پیش از این متروی تهران روزانه حدود یک میلیون و ۸۸۰ هزار مسافر را جابه‌جا می‌کرد، افزود: در حال حاضر این رقم به حدود ۸۰۰ هزار مسافر کاهش یافته است اما برای جلوگیری از افزایش تراکم مسافر در قطارها و ایستگاه سرفاصله حرکت قطارها را تغییر نداده‌ایم و با تمامی ظرفیت مشغول به کار هستیم، تاریشه کن کردن ویروس کرونا به این روند ادامه خواهیم داد. نوبخت در پایان از مسافران خواست که اگر مسافری حالش بد شد از او فیلم نگیرند و در فضای مجازی پخش نکنید چرا که ضدعفونی‌ها در حال انجام است و مسافرانی که وارد شبکه مترو می‌شوند از سطح خیابان و دیگر نقاط وارد مترو می‌شوند و این گونه نیست که هر مسافری که حالش در مترو به هم خورد، علتش آلودگی واگن‌های مترو باشد بلکه ممکن است از بیرون از واگن‌های مترو و از قبل، مشکلی برای او ایجاد شده باشد. وی افزود: از دستفروشان، خرید نکنید، نمی‌توانیم تضمین کنیم اقلامی که می‌فروشند ناقل ویروس هست یا نه؟

در پایان رضا کرمی رییس سازمان پیشگیری و مدیریت بحران شهر تهران گفت: شهرداری تهران در ارتباط با مسائل حمل و نقل عمومی به فکر سلامت کارکنان و مسافران است تا خطری آنها را تهدید نکند.

وی افزود: بر اساس دستورات وزارت بهداشت، مردم تا آنجایی که می‌توانند برای جلوگیری از تجمعات از مترو واتوبوس، کمتر استفاده کنند.

چهره‌های استانی

تجمع و ازدحام در درمانگاه‌ها و مراکز بهداشت ممنوع

خراسان شمالی | معاون بهداشتی دانشگاه علوم پزشکی خراسان شمالی معتقداست: شهروندان فقط در صورت بروز علایم حاد تنفسی و تب بالا به مراکز درمانی و بیمارستان‌ها مراجعه کنند تا از ازدحام که عامل انتشار ویروس است، جلوگیری شود. افشین دلشاد در گفت‌وگو با ایسنا، در مورد گندزایی سطوح و ضدعفونی آن توضیح داد: توصیه می‌شود برای سطوحی مانند حمام، دستشویی و... که آلودگی بیشتری دارند به نسبت یک پیمانه وایتکس و ۹ پیمانه آب سرد مخلوط و استفاده شود. وی با بیان اینکه وایتکس و آب سرد با سایر شوینده‌ها قاطی نشود زیرا محلول به دست آمده خاصیت ضدعفونی را از دست می‌دهد، یادآور شد: می‌توان پس از اتمام شست و شوی سطوح با شوینده، گندزدایی و ضدعفونی با محلول آب سرد و وایتکس را آغاز کرد. وی خاطرنشان کرد: برای ضدعفونی کردن دست‌ها و سطوح عمومی از نسبت یک پیمانه وایتکس و ۹۹ پیمانه آب سرد استفاده شود، این محلول جایگزین خوبی برای الکل است. معاون بهداشتی دانشگاه علوم پزشکی خراسان شمالی توصیه کرد: در طول روز تمام سطح حمام دستشویی گندزدایی شود، تمام افراد خانواده پس از ورود به خانه، قبل از تهیه غذا، قبل از صرف غذا به صورت مداوم دست‌های خود را با آب و صابون شست و شو دهند.

تاکید بر ضدعفونی کردن واحدهای صنفی از سوی اصناف

گیلان | در شرایطی که این روزها مسوولان از مردم سراسر کشور می‌خواهند که از سفرهای غیرضروری و تفریحی به استان‌های مختلف خودداری کنند؛ واقعیات میدانی نشان می‌دهد که هنوز میزان سفر به استان گیلان همچنان ادامه دارد. در همین خصوص رییس اتاق اصناف مرکز استان گیلان گفت: به دلیل مقابله با کرونا ویروس به صاحبان واحدهای صنفی تاکید کرده‌ایم که محیط کارشان را ضدعفونی کنند. جلال الدین محمد شکریه در گفت‌وگو با ایسنا با بیان اینکه به دلیل نیاز مردم برای تامین اقلام مورد خانواده شان نمی‌توان به‌طور کامل نسبت به تعطیلی بازار رشت اقدام کرد، گفت: ساعت کار واحدهای صنفی مستقر در بازار مرکزی شهر رشت از ساعت ۱۰ و ۳۰ دقیقه تا ۱۸ و ۳۰ دقیقه تعیین شده است. وی با تاکید بر اینکه رعایت کامل موارد بهداشتی در زمان ساعات کاری به بازاریان تاکید شده است، افزود: ساعت کار واحدهای صنفی دیگر خیابان‌ها و محله‌های رشت از ساعت ۱۰ تا ۱۳ و ۱۶ تا ۱۹ تعیین شده است. شکریه ادامه داد: واحدهای صنفی نانوایی، خواروبارفروشی، پروتئینی، میوه و تره بار، قصابی، مرغ و تخم‌مرغ فروشی، تجهیزات پزشکی و فروشگاه‌های بزرگ و زنجیره‌ای، عرضه کننده مواد غذایی و بهداشتی از این دستورالعمل مستثنی هستند.

بیشتر مبتلایان به کرونا ویروس درمان شدند

هرمزگان | رییس دانشگاه علوم پزشکی هرمزگان با تکذیب وجود ۱۱ مورد مبتلا به ویروس کرونا در استان هرمزگان گفت: تاکنون در شهرستان‌های رودان، پارسیان، قشم و جاسک شاهد موارد ابتلا به ویروس کرونا بوده‌ایم که البته حال عمومی آنها خوب و از بیمارستان مرخص شدند. به گزارش تسنیم، حسین فرشیدی در گفت‌وگوی زنده تلویزیونی اظهار داشت: آمار منتشر شده در خصوص ابتلای ۱۱ مورد به کرونا در هرمزگان صحت ندارد بلکه شما مبتلایان استان ۹ مورد است. وی افزود: دو مورد ابتلا که در آمار به استان هرمزگان اضافه شده مربوط به استان ما نیست و به اشتباه درج شده است. رییس دانشگاه علوم پزشکی هرمزگان گفت: از ۱۰۷ مورد مشکوک به ویروس کرونا در هرمزگان از ۷۸ نفر تست گرفته شده که از این تعداد ۹ نفر مبتلای قطعی به ویروس کرونا هستند. وی افزود: از ۹ مورد مبتلا ۸ مورد ترخیص و حال عمومی مناسبی دارند و تنها یک نفر که تصادف نیز داشته همچنان در بستری و تحت مراقبت است. فرشیدی گفت: ۸ مورد از موارد ابتلا به کرونا مربوط به هموطنانی است که از سایر استان‌ها به هرمزگان سفر داشته‌اند و تنها یک هرمزگانی که سفری کاری به قم داشته به این ویروس مبتلا شده است.

استقرار بیمارستان سیار در مجتمع نور شهر قم توسط سپاه

اصفهان | رییس بیمارستان شهید آیت‌الله صدوقی اصفهان با اشاره به استقرار اولین بیمارستان سیار در قم گفت: این بیمارستان با هدف تریاژ و تشخیص بیماران مشکوک به کرونا ویروس و با ظرفیت ۱۵۰ تخت خواب در مجتمع نور منطقه نیروگاه قم مستقر شد. به گزارش سایت بسیج سیدمرتضی مرتضویان رییس بیمارستان شهید آیت‌الله صدوقی اصفهان گفت: پس از شیوع ویروس کرونا در قم و تکمیل ظرفیت بیمارستان‌های این استان، بر اساس درخواست دانشگاه علوم پزشکی قم از نیروی زمینی سپاه پاسداران انقلاب اسلامی، دستور استقرار بیمارستان سیار در قم به بیمارستان شهید صدوقی اصفهان ابلاغ شد تا بخشی از نیاز درمانی قم را در مرحله تریاژ و تشخیص کرونا تامین کند. وی در ادامه گفت: بیش از ۴۰ کانتینر ۲۰ فوتی در مجتمع نور سازمان تبلیغات استان قم در حال استقرار است که شامل بخش‌های اورژانس، بستری، تحت نظر، رادیولوژی، آزمایشگاه، اتاق عمل و سی‌اس‌آر است. مرتضویان همچنین ادامه داد: ظرفیت این بیمارستان سیار در حال حاضر ۶۴ تختخواب است که می‌توان آن را تا ۱۰۰ تخت افزایش داد و در صورت نیاز، با استفاده از ظرفیت مجتمع نور تعداد ۸۰ تختخواب هم می‌توانیم به این ظرفیت درمانی اضافه کنیم.

کنترل روزانه بیش از ۱۵۰۰ مسافر در مرز دوغارون

خراسان رضوی | سفیر ایران در افغانستان گفت: با توجه به حساسیت بالای مرزهای کشور در خصوص تردد مسافر و کالا، در راستای پیشگیری از شیوع ویروس کرونا روزانه بیش از ۱۵۰۰ مسافر در مرز دوغارون کنترل می‌شوند. بهادر امینیان در حاشیه سفر به مرز دوغارون و بازدید از روند پیشگیری از شیوع بیماری کرونا در این گذرگاه رسمی اظهار کرد: با توجه به اهمیت مرز دوغارون در حوزه تجارت و اقتصاد، تدابیر مناسبی برای مقابله و مبارزه با بیماری کرونا مانند گندزدایی و سم‌زدایی معابر و خودروهای عبوری در این معبر رسمی انجام شده است. وی با اشاره به تردد روزانه بیش از ۱۵۰۰ نفر از این معبر رسمی افزود: با نصب دومین دوربین حرارتی کشور در این مرز با هدف انجام معاینات اولیه روی مسافران ورودی از کشور افغانستان، سلامت مسافران کنترل می‌شود. امینیان مطرح کرد: با بروز بیماری کرونا در کشور صدور روادید برای اتباع افغانستان تا اطلاع ثانوی تعطیل می‌باشد و در مواردی هم که انجام می‌شود تمام ملاحظات بهداشتی و ایمنی لحاظ می‌گردد.

وی با اعلام اینکه مرز دوغارون از لحاظ شیوع ویروس کرونا پاک است، بیان کرد: با تمهیداتی که توسط مسوولان اجرایی و نظامی این شهرستان انجام شده تاکنون هیچ مورد مثبتی گزارش نشده است.

اخبار شهرستان‌ها

۸۵ بیمار مبتلا به کرونا در یک روز بهبود یافته و مرخص شدند

قم | قائم مقام علوم پزشکی قم گفت: خوشبختانه از روز گذشته تا امروز ۸۵ نفر بهبودی کامل یافتند. به‌گزارش تسنیم، علی ابرازه در گفت‌وگو با خبرنگاران اظهار داشت: روند بستری در بیمارستان‌های قم صعودی است و از مردم خواهش می‌کنم که بهداشت فردی را رعایت کرده و قرنطینه خانگی را جدی بگیرند. سیر صعودی تا زمانی ادامه می‌یابد که مردم مسائل بهداشتی را رعایت نکنند و اگر خود مردم به این امر توجه داشته باشند، قطعا شاهد سیر نزولی خواهیم بود. قائم مقام دانشگاه علوم پزشکی قم بیان کرد: در حال حاضر ۸۴۰ نفر در بیمارستان‌های کامکار، فرقانی، امام رضا(ع)، علی ابن ابیطالب(ع) و شهید بهشتی بستری و طی ۲۴ ساعت گذشته نیز ۸۵ نفر با بهبودی کامل از این مراکز مرخص شده‌اند. ابرازه تصریح کرد: هیچ بیماری با مشخصه کرونا به بیمارستان شهدای نیروگاه مراجعه نکرده است، و مادران باردار و دیگران می‌توانند به راحتی از خدمات این بیمارستان استفاده کنند.

سد شهید رجایی ساری ۳ متر تا سرریز شدن آب فاصله دارد

ساری | مدیر امور بهره‌برداری سد شهید رجایی می‌گوید: سد شهید رجایی سه متر تا سرریز شدن آب فاصله دارد. حسن نوروز محمدی در گفت‌وگو با ایسنا با اشاره به بارندگی ۵ ماهه اول سال آبی اظهار کرد: هم‌اکنون میزان ذخیره آب سد شهید رجایی به ۱۵۰ میلیون متر مکعب رسید و سطح مخزن با سرریز کمتر از ۳ متر فاصله دارد. وی با بیان اینکه هنوز زمان زیادی تا شروع فصل زراعی باقی مانده است، تصریح کرد: باقیمانده حجم مخزن ضمن آنکه برای مدیریت سیلاب احتمالی نگهداشته شود، این شرکت تصمیم دارد بخشی از آب را از طریق نیروگاه رهاسازی کند که این رهاسازی موجب تسریع در آبگیری آب‌بندان‌ها و تامین حقابه زیست محیطی می‌شود. مدیر امور بهره‌برداری سد شهید رجایی با تشریح اهمیت این سد در تامین آب زراعی دشت ۵۰ هزار هکتاری تجن و تامین آب شرب شهروندان ساروی حجم این سد را ۱۶۲۱ میلیون متر مکعب اعلام کرد و افزود: این سد سالانه قادر است تا ۲۰۰ میلیون متر مکعب تنظیم کند.

ادامه ضدعفونی روزانه شهر اهواز

اهواز | رییس سازمان آتش‌نشانی و خدمات ایمنی شهرداری اهواز از ادامه ضدعفونی روزانه شهر خبر داد. ابراهیم قنبری با اشاره به ضدعفونی شهر برای پیشگیری از گسترش کرونا ویروس اظهار کرد: از روز چهارشنبه هفته گذشته ضدعفونی اهواز آغاز شده و تاکنون هسته مرکزی شهر پنج مرتبه ضدعفونی شده است. وی افزود: همچنین ضدعفونی مناطق کم‌برخوردار مانند کوی علوی، مندلی، شیخ بها، کوی سیاحی، پردیس، بهارستان، زویه و عین ۲ انجام شده است. رییس سازمان آتش‌نشانی و خدمات ایمنی شهرداری اهواز گفت: ضدعفونی شهر در شبانه‌روز در دو نوبت و در هر نوبت توسط ۱۱۱ نیروی آتش‌نشانی در خیابان‌های پرتردد مرکز شهر، بانک‌ها، ایستگاه‌های اتوبوس، پایانه‌های اتوبوس، شریان‌های اصلی و بازارچه‌های شهر انجام می‌شود. قنبری با بیان اینکه روزانه ۲۰ تا ۴۰ هزار لیتر مواد ضدعفونی استفاده می‌شود، گفت: تاکنون ۷۰ درصد اهواز ضدعفونی شده است.

۵ واحد عرضه کننده قلیان در خراسان جنوبی پلمب شدند

بیرجند | معاون اجتماعی فرماندهی انتظامی خراسان جنوبی از ممنوعیت عرضه و استفاده از قلیان در قهوه‌خانه‌ها و سفره‌خانه‌های سطح استان به علت شیوع ویروس کرونا خبر داد و گفت: واحدهای صنفی متخلف پلمب خواهد شد. سرهنگ علی اکبر حیدری اظهار کرد: با توجه به مطالبات عمومی شهروندان، شیوع ویروس کرونا و استفاده مشترک مشتریان از ابزار و وسایل قلیان، برابر دستور دادستان استان به تمامی متصدیان واحدهای صنفی قهوه‌خانه و سفره‌خانه‌ها اعم از سنتی و... در سطح استان ابلاغ شد تا اطلاع ثانوی استفاده و عرضه هرگونه قلیان به مشتریان ممنوع است. در اجرای این طرح از ۲۳ واحد صنفی سفره‌خانه‌های سنتی بازدید به عمل آمد که در این راستا به متصدیان ۱۸ واحد صنفی تذکر و از آنان تعهد کتبی گرفته شد و پنج واحد صنفی متخلف به‌رغم تذکرات شفاهی و کتبی که رعایت نکرده بودند با هماهنگی مقام قضایی پلمب شدند.

در شرایط کنونی تشرف به حرم مطهر رضوی ضرورتی ندارد

مشهد | آیت‌الله رجبعلی رضازاده معتقد است: در شرایط کنونی تشرف حضوری به حرم مطهر رضوی جهت زیارت مضجع منور حضرت رضا(ع) به هیچ عنوان ضرورتی ندارد. آیت‌الله رجبعلی رضازاده با بیان اینکه در شرایط کنونی جامعه، تشرف حضوری به حرم مطهر رضوی جهت زیارت مضجع منور حضرت رضا(ع) به هیچ عنوان ضرورتی ندارد، اظهار داشت: زائران و مجاوران حضرت رضا(ع) با قرائت زیارتنامه حضرت رضا(ع) می‌توانند فیض زیارت حضوری این امام همام(ع) را در درگاه الهی کسب کنند تا ان شاءالله با توسل به حضرت رضا(ع) این خطر رفع شود. وی اضافه کرد: توجه به مسائل بهداشتی و پزشکی باید در اولویت مردم قرار گیرد و در صورت ابتلاء به این بیماری برای درمان و جلوگیری از شیوع آن اقدامات و دستورات متخصصان امر که همان پزشکان باشند لازم است.

اخبار

در ایام خانه‌نشینی کرونایی چه کار کنیم

رییس سازمان نظام روانشناسی و مشاوره کشور به ارایه راهکارهایی برای مقابله با استرس ناشی از ویروس کرونا پرداخت و گفت: در شرایط فعلی که مردم در خانه هستند و سبک زندگی خود را تغییر داده‌اند، توصیه می‌شود که از اقداماتی مانند ریلکسیشن و سرگرم کردن خود و اعضای خانواده و مطالعه و نوشتن خاطرات خود برای مقابله با این استرس استفاده کنند. محمد حاتمی اظهار کرد: کرونا باعث توجه مردم به اقدامات پیشگیرانه و تغییر سبک زندگی شده و تکرار برخی رفتارها هم به مرور زمان به عادت تبدیل می‌شود، اما مردم مطمئن باشند که با رفتن این ویروس منحوس از کشور عادت به تکرار شستن دست‌ها و اقدامات بهداشتی هم از بین خواهد رفت. رییس سازمان نظام روانشناسی و مشاوره کشور با بیان اینکه کرونا مردم را نمی‌کشد و این ترس از کروناست که مردم را می‌کشد، گفت: متاسفانه اقدامات زمینه‌سازی ذهنی برای این ویروس انجام نشده بود و فقط می‌گفتند که کرونا در ایران نیست، اما به یک‌باره اعلام شد که چند نفر در قم فوت کردند و این موضوع استرس و اضطراب زیادی را در مردم ایجاد کرد. وی اضطراب و استرس را جزو ذاتی ورود ناگهانی این ویروس به کشور دانست و افزود: درصدی از وجود اضطراب در افراد خوب است، چرا که باعث رعایت اقدامات بهداشتی و خودمراقبتی می‌شود، اما اگر میزان استرس از حدی فراتر رود هورمون کورتیزون کاهش می‌یابد و سیستم ایمنی بدن تضعیف و نهایتاً بدن آماده بیماری‌های صعب‌العلاج خواهد شد. حاتمی که در برنامه‌ای رادیویی صحبت می‌کرد، با بیان اینکه مردم باید این اضطراب را بپذیرند و به اضطراب خود توجهی نکنند گفت: در شرایط فعلی که مردم در خانه هستند و سبک زندگی خود را تغییر داده‌اند، توصیه می‌کنیم که از اقداماتی مانند ریلکسیشن و سرگرم کردن خود و اعضای خانواده و مطالعه و نوشتن خاطرات خود برای مقابله با این استرس استفاده کنند و بدانند که تنها افرادی که بیماری زمینه‌ای دارند در اثر این ویروس فوت می‌کنند و کسانی که سیستم ایمنی قوی دارند از این بیماری نجات پیدا می‌کنند.

حیوانات ممنوعه در سفره هفت سین نگذارید

در پی خرید و فروش برخی گونه‌های ممنوعه مانند سمندر لرستانی و سنبل آبی در آستانه عید نوروز در سال‌های اخیر، یک فعال محیط زیست با تاکید بر ضرورت قرار ندادن حیوانات ممنوعه مانند سمندر لرستانی داخل سفره هفت سین گفت: این کار نوعی حیوان آزاری محسوب می‌شود. میترا البرزی منش ادامه داد: برخی افراد بعضی گونه‌ها مانند سمندر لرستانی و... که حرف اول نام آنها با «س» شروع می‌شود را به عنوان یکی از "س "های سفره "هفت سین "قرار می‌دهند و به نظر من هیچ ضرورتی ندارد که با حیوان آزاری سفره هفت سین را تزیین کرد. او در بخش دیگری از صحبت‌های خود با اشاره به ماهی قرمز گفت: چیدن سفره هفت سین سنت مشخصی دارد و داخل آن موادی مانند سماق، سنجد، سیر، سرکه، سبزه و... قرار می‌دهیم اما ماهی قرمز جزو سنت ما نیست و وارد سفره هفت سین شده است. این فعال محیط زیست با اشاره به اینکه ماهی‌های قرمزی که برای سفره هفت سین خریداری می‌شود معمولا یا صدمه دیده‌اند یا زود می‌میرند، اظهار کرد: نباید با آزار و اذیت و صدمه زدن به حیوانات ارزش نمادهای خوب برای سال آینده را از بین برد همچنین مشاهده مرگ یک حیوان در خانه باعث رنج فرزندانمان می‌شود. بنابراین بهتر است ماهی قرمز که حتی حرف اول آن «س» نیست را برای سفره هفت سین خود تهیه نکنیم. البرزی منش با بیان اینکه از زمان‌های قدیم یاد گرفته‌ایم چه چیزهایی را داخل سفره هفت سین قرار دهیم، گفت: هر کدام از سین‌ها را به عنوان نماد یک چیز خوب مانند برکت، سلامت، تمتع، دارایی و... برای سال نو سر سفره هفت سین خود قرار می‌دهیم. این فعال حوزه محیط زیست در بخش دیگری از صحبت‌های خود اظهار کرد: سبز کردن «سبزه» و سپردن آن به آب روان از گذشته بر اساس سنت ما مرسوم بوده است چون زمانی که گندم یا دانه دیگری را پس از سبز کردن در رودخانه‌ها رها می‌کنیم آن سبزه همراه آب می‌رود و در کنار بستر رودخانه سبز می‌شود و می‌تواند مورد تغذیه پرندگان و حیوانات نیز قرار گیرد بنابراین بهتر است که این کار را انجام دهیم و سبزه‌های خود را به آب روانی که جاری و پرتوان است بسپاریم تا آن را همراه خود ببرد و در نهایت در خاک سبز شود. وی تاکید کرد: آبی که سبزه را در آن رها می‌کنیم باید واقعا روان باشد تا سبزه را همراه خود ببرد و در کنار بستر رودخانه یا نهر سبز شود. نهرها و جوی‌های آب شهر تهران و سایر شهرها معمولا بتونی هستند بنابراین سبزه با خاک تماس پیدا نمی‌کند و در کنار بستر آن سبز نمی‌شود. در این شرایط نباید سبزه را به نهرها و رودخانه‌های بتونی بسپاریم بلکه باید آن را در رودخانه‌ها یا جوی‌های آبی که بتونی نیستند رها کنیم تا سبز شوند و مورد استفاده حیوانات قرار گیرند. این فعال حوزه محیط زیست ادامه داد: برخی افراد نیز دانه‌هایی مانند شاهی و... را سبز می‌کنند که بعداز «سیزده‌بدر» (۱۳ فروردین) نیز قابلیت خوراکی دارد. برخی نیز گلدان‌های گیاه «سینره» را برای سفره هفت سین تهیه می‌کنند که می‌تواند موجب زیبایی و ایجاد حس خوب برای خانواده در آغاز سال باشد و هم اتلافی ندارد و می‌توان در تمام طول سال از آن نگه‌داری کرد. البرزی منش در پایان گفت: تمام ما ایرانی‌ها دوست داریم در سفره‌های هفت سین خود نمادی از نعمت‌ها و سلامتی برای سال آینده را قرار دهیم و این کار را نیز انجام می‌دهیم اما توجه داشته باشیم که این کار موجب تلف شدن و آزار و اذیت حیوانات نشود.

گزارش «تعادل» از وضعیت امحای پسماندهای مرتبط با «کووید ۱۹»

کرونا، معضل جدید سیستم دفع زباله

سیستم دفع زباله‌های بیمارستانی پیش از این هم یکی از معضلات مشترک میان شهرداری، سازمان حفاظت محیط زیست و وزارت بهداشت بوده است، معضلی که در سال‌های اخیر بارها میان سه راس این مثلث پاسکاری شده و هر کدام مسئولیت آن را وظیفه دیگری می‌دانند، حالا با شیوع کرونا و افزایش پسماندهای بیمارستانی و خانگی مرتبط با این بیماری و امکان انتقال ویروس از طریق این پسماندها، نگرانی از بابت امحای زباله‌های بیمارستانی دوچندان شده است. این وضعیت در حالی است که سازمان مدیریت پسماند که مجری جمع‌آوری پسماندهاست، در انتظار دستورالعمل جدید وزارت بهداشت برای امحای زباله‌های کرونایی بوده و وزارت بهداشت معتقد است پسماندهای کرونا هم مانند سایر زباله‌های بیمارستانی و عفونی هستند، بنابراین به همان روش جمع‌آوری و امحا می‌شود اما این میان مسئولان سازمان حفاظت محیط زیست کشور به عنوان نهاد ناظر معتقدند پسماندهای کرونا باید جدا از سایر پسماندهای بیمارستانی امحا شوند و همچنین بر این موضوع تاکید می‌کنند که امکان سوزاندن این زباله‌ها نیست چرا که زباله سوزهای مخصوص و استاندارد برای این کار در کشور وجود ندارد.

مدیریت پسماند در انتظار دستورالعمل جدید

با وجود همه هشدارهایی که درباره رعایت بهداشت فردی از سوی وزارت بهداشت و سایر نهادهای مرتبط در شرایط شیوع ویروس کرونا منتشر می‌شود، بسیاری از ماسک‌ها و دستکش‌ها که قرار بود حافظ سلامتی باشد در خیابان رها می‌شوند که هر کدام از آن‌ها می‌توانند به منبع انتقال ویروس برای دیگران تبدیل شوند. از سوی دیگر در خلوتی شهرها، بیمارستان‌ها و مراکز درمانی پرمخاطب‌ترین اماکن این روزها هستند که آمار بالایی از پسماندهای ناقل ویروس کرونا در آن‌ها شکل می‌گیرد که دفع این زباله‌ها هم به چالش‌های مدیریت این روزهای بحرانی اضافه شده است با وجود این اگرچه شهرداری از ابتدای اعلام وضعیت هشدار، تفکیک پسماندهای را متوقف کرده اما هنوز هم نگرانی بابت امحای زباله‌های بیمارستانی و خانگی مرتبط با کرونا وجود دارد. صدرالدین علیپور، مدیرعامل سازمان مدیریت پسماند چندی پیش با ارائه توضیحاتی در رابطه با روش امحا زباله‌های بیمارستانی و دستکش‌هایی که احتمال آلودگی به کرونا وجود دارد، اعلام کرد وزارت بهداشت در حال حاضر پروتوکل جدیدی نداده است. او افزود: همه فعالیت‌ها طبق شرایط قبلی است. بدین ترتیب بیمارستان‌ها با نظارت وزارت بهداشت و اداره کل محیط زیست این زباله را بسته بندی می‌کنند و همکاران ما بسته‌ها را از بیمارستان‌ها تحویل می‌گیرند. به اصطلاح زباله‌های بیمارستانی بی‌خطر می‌شود. همیشه سایت‌های جداگانه‌ای برای بیمارستان‌ها در نظر گرفته می‌شود که این سایت‌ها در کهریزک است.

علیپور بیان کرد: در همان کهریزک، مکانی جدید در کنار سایت زباله‌های بیمارستانی به دفن زباله‌های آلوده به کرونا اختصاص داده‌ایم اما منتظر هستیم تا وزارت بهداشت در اداره تخصصی پسماند دستورالعمل جدیدی در این خصوص بدهد تا کاری که لازم است انجام شود و مرجع برای نحوه بسته‌بندی و جمع‌آوری و دفن وزارت بهداشت است.

مدیرعامل سازمان مدیریت پسماند در پاسخ به این سوال که دستکش‌هایی که این روزها در سطح خیابان و سطل آشغال‌های شهری موجود است، گفت: امکان جداسازی دستکش‌ها وجود ندارد. مردم خیلی از آن‌ها را در پسماندهای عادی می‌ریزند که امکان جداسازی نیست و در همان سایت‌های زباله‌های عادی دفن می‌شود.

زباله‌های کرونا هم مانند سایر پسماندهای بیمارستانی است

اظهارات علیپور حالی است که کیانوش جهانپور، رئیس مرکز روابط عمومی و اطلاع رسانی وزارت بهداشت درباره این موضوع به «تعادل» گفت: زباله‌های مربوط به کرونا هم مانند سایر زباله‌های بیمارستانی امحا می‌شوند، در بیمارستان‌ها و مراکز درمانی، زباله‌های عفونی ابتدا گندزدایی شده و غیرعفونی می‌شوند و سپس به همراه سایر زباله‌های بیمارستانی طبق پروتکل‌های موجود دفن می‌شود. او درباره زباله‌های خانگی مربوط به کرونا افزود: باید توجه کرد که امحاء ماسک دارای پروتکل است و مانند ماسک‌های بیمارستانی جزو زباله‌های بیمارستانی و عفونی قلمداد می‌شود. به هر حال یکی از دلایلی که ما استفاده از ماسک را برای جمعیت عادی توصیه نمی‌کنیم، ضمن اینکه اثرگذاری زیادی در پیشگیری از ابتلا به بیماری ندارد، بحث امحاء آن هم مطرح است. با این حال افراد بیماری که علائم شبه آنفلوانزا داشته و ماسک استفاده می‌کنند ترجیحا ماسکی را که استفاده کردند، ابتدا داخل کیسه فریزر قرار داده و آن را ببندند و آن را در سطل زباله در بسته قرار دهند.

از سوی دیگر علاوه بر اظهارات جهانپور، محسن فرهادی، معاون فنی مرکز سلامت محیط و کار وزارت بهداشت هم درباره امحای این زباله‌ها گفت: در مورد دفع زباله‌های بیمارستانی جای نگرانی نیست چرا که زباله‌های بیمارستانی با روش علمی و کاملا ایمن، توسط دستگاه‌های بی‌خطرساز معدوم می‌شوند. این پروسه در مورد پسماند بیماران مبتلا به کرونا در اتاق‌های ایزوله انجام شده و پس از آن به سیستم‌های ویژه شهرداری تحویل داده می‌شود.

در شرایط ویژه، امحای زباله‌ها هم باید ویژه باشد

این میان سازمان حفاظت محیط زیست اما نظر متفاوتی نسبت به مسئولان وزارت بهداشت دارد و امحای پسماندهای مرتبط با کرونا در این سازمان موضوع جدی‌تری است. مهرداد کتال محسنی، معاون فنی محیط زیست استان تهران درباره این موضوع به «تعادل» گفت: با توجه به قدرت بالای انتشار و زنده ماندن ویروس کرونا، علاوه بر اعمال دقیق ضوابط موجود، تمهیدات کنترلی دیگر نیز باید اندیشیده شود، تدوین معیار جدید و موقت متناسب با شرایط زمان اپیدمی و خاص به استناد بند «ر» ذیل ماده ۶۹ ضوابط و روش‌های مدیریت اجرایی پسماندهای پزشکی، جزو تکالیف وزارت بهداشت است. در شرایط فعلی ضمن پیگیری تدوین ضوابط و معیارهای جدید مربوط به شرایط اپیدمی، تمامی مراکز درمانی باید بسته بندی پسماندهای عفونی را به‌صورت سه لایه و حداقل دو لایه، انجام دهند و سازمان مدیریت پسماند شهرداری تهران هم در کنار اتخاذ تمهیدات لازم برای گندزدایی، باید خودروهای حامل پسماندهای آلوده به ویروس کرونا، ناوگان ویژه و مجزایی را برای حمل و نقل پسماندهای بیمارستان‌های معین منتخب تجهیز کند و تمام پسماندهای این بیمارستان‌ها با توجه به ریسک انتشار ویروس کرونا در قالب پسماند عفونی و با ناوگان واحد منتقل شوند.

او افزود: با وجود اینکه امکان نگهداری موقت پسماندهای پزشکی به مدت ۴۸ ساعت در فصل سرد در محل جایگاه نگهداری پسماند بیمارستان وجود دارد در شرایط حساس فعلی باید انتقال پسماندهای آلوده به این ویروس توسط ناوگان مجزا به‌صورت روزانه صورت پذیرد و در نهایت سازمان مدیریت پسماند شهرداری تهران با توجه به جدا بودن محل دفن پسماندهای پزشکی در مرکز آراد کوه بازوی مجزایی را برای دفن پسماندهای بیمارستان‌های معین منتخب در نظر بگیرد و نسبت به آهک پاشی چند مرحله‌ای و دفن بهداشتی اقدام کند.

محسنی بیان کرد: پیشنهاد ما این است تا زمان حاکم بودن این شرایط ویژه، امحا زباله‌ها نیز به صورت ویژه دیده شود. ضد عفونی مخازن و آموزش لازم به افرادی که این زباله‌ها را جمع‌آوری می‌کنند دیده شده و امیدواریم که دستگاه‌هایی که وظیفه اجرایی دارند این مسائل را رعایت کنند تا تبعات آن به حداقل ممکن برسد. نکته دیگر درباره بحث سوزاندن این پسماندهاست که عملا چنین امکانی وجود ندارد، چون با سوزاندن این پسماندها بحث آلودگی هوا پیش می‌آید و زباله‌سوزهای مخصوص و استاندارد برای این کار در کشور وجود ندارد. از سایر اندیشمندان و صاحب نظران درخواست می‌کنیم که هر نظری در این رابطه دارند ارائه دهند تا این مشکل را حل کنیم.

۸۳۵ ابتلا و ۱۱ فوتی جدید کرونا در کشور

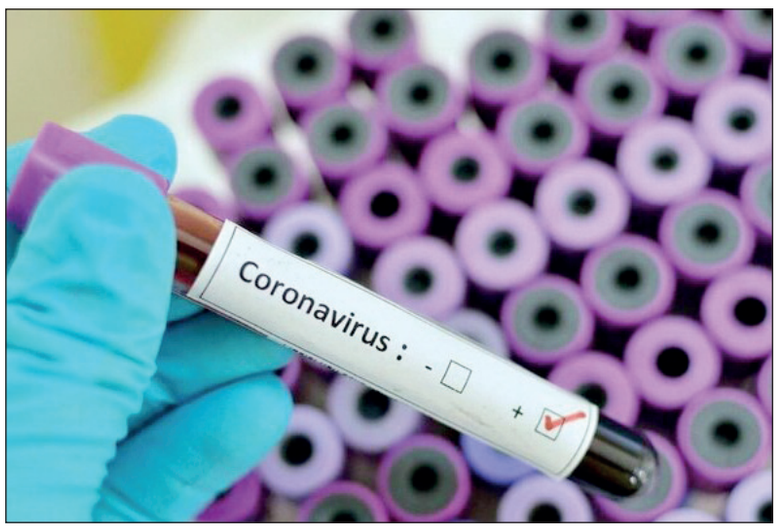

آخرین آمار ابتلا و فوتی کروناویروس جدید در کشور اعلام شد. علیرضا رییسی، معاون بهداشت وزارت بهداشت، ضمن اعلام افزایش موارد قطعی ابتلا به کروناویروس جدید در کشور گفت: بر اساس یافته‌های آزمایشگاهی از روز دوشنبه تا ظهر سه شنبه، ۸۳۵ مورد جدید قطعی ابتلا به کووید ۱۹ در کشور شناسایی شد که متاسفانه از این موارد جدید، ۱۱ تن جان باختند. او گفت: بر این اساس کل موارد ابتلای قطعی کروناویروس جدید در کشور ۲۳۳۶ و متاسفانه مجموع موارد فوتی آن ۷۷ تن گزارش شده است. وی با اشاره به افزایش آمار بهبودیافتگان بیماری، گفت: در مجموع ۴۳۵ تن از بیماران نیز بهبود یافتند. اما ابتلای رییس اورژانس کشور و ۲ نفر از مدیران سازمان نظام پزشکی به ویروس کرونا نیز دیروز به‌طور رسمی اعلام شد.

داروهای ضدکرونای ایران موثرتر از چین

دیروز وزیر بهداشت در واکنش به برخی انتقادها در طرح بیماریابی خانه به خانه کرونا، ضمن تکذیب حضور در درب منازل افراد، گفت: با استفاده از زیرساخت‌های پرونده الکترونیک سلامت، ۳۰۰ هزار اکیپ در مراکز درمانی، پایگاه‌های بسیج و مدارس اقدام به اخذ اطلاعات از مردم خواهند کرد.

سعید نمکی در مورد طرح خانه به خانه برای بیماریابی مبتلایان به کروناویروس، گفت: پس از آنکه اعلام کردیم چنین طرحی وجود دارد این تلقی پیش آمد که قرار است درب تک تک خانه‌ها را بزنیم یا داخل خانه‌ها شویم. این کار مانند آن است که در دنیای امروز با وجود ماشین حساب از چرتکه استفاده کنیم. او با اشاره به وجود زیرساختی همچون پرونده الکترونیک سلامت، بیان کرد: این ساختار که مدت‌ها بود بر زمین مانده بود، بهار امسال راه‌اندازی شد و ما امروز با استفاده از ظرفیت‌های آن و داشتن اطلاعات خانوار با طراحی سامانه‌ای قرار است ۳۰۰ هزار اکیپ را در سراسر کشور آماده حضور در مراکز بهداشتی_درمانی تحت اختیارمان، کرده و در صورتی که لازم شد در پایگاه‌های بسیج و مدارس باشند تا اطلاعات تک تک افراد را به دست آوریم. وی گفت: بیش از ۹۹،۵ درصد موارد پیگیری بدون تماس با افراد و از طریق پرونده الکترونیک سلامت خواهد بود.

او همچنین گفت: خوشبختانه داروهای ضد ویروس ایران بیش از کشور چین روی بیماران مبتلا به کرونا اثر داشته است. به لطف خدا و تلاش شبانه روزی همکاران نظام سلامت کشور؛ در روند بهبودی افراد مبتلا به ویروس کرونا، در دنیا کشور دوم هستیم. وزیر بهداشت گفت: علیرغم برخی شیطنت‌ها و ایجاد ابهام در آمار وزارت بهداشت، سازمان جهانی بهداشت و دبیر کل این سازمان، روز گذشته طی بیانیه‌ای بر اطلاعات، آمار و گزارش‌های اعلامی وزارت بهداشت صحه گذاشته و اعلام کردند این آمار و سیستم گزارش گیری ایران تماما مورد تایید این سازمان است.

گیلان، قم و تهران در صدر ابتلا به کرونا در کشور

معاون بهداشت وزیر بهداشت نیز با ابراز امیدواری نسبت به روند بهبودی مبتلایان به کروناویروس جدید و افزایش قابل توجه بهبودیافتگان آن، در عین حال گفت: همچنان سه استان گیلان، قم و تهران در صدر ابتلا به این بیماری قرار دارند.

علیرضا رییسی ضمن اشاره به آخرین آمار بروز بیماری کووید ۱۹ در کشور، گفت: خوش‌بختانه مجموع بهبودیافتگان این بیماری در کشور به ۴۳۵ نفر رسیده است و نسبت افرادی که بهبود می‌یابند و از بیمارستان مرخص می‌شوند روند بسیار خوبی دارد.

او گفت: همچنان سه استان گیلان، قم و تهران در صدر ابتلا به این بیماری هستند؛ گرچه روند قم تقریبا به حالت ثابت رسیده است، اما همچنان موارد در این سه استان زیاد است و در سایر استان‌ها به صورت تک گیر ابتلا وجود دارد. رییسی تاکید کرد: از ابتدا تاکنون بیش از ۸ هزار و ۵۳۲ نفر مشکوک به این بیماری که در بیمارستان‌ها بستری شده‌اند، برای ۵ هزار و ۷۳۷ نفر تست انجام شده که از این میان ۲ هزار و ۳۳۶ نفر تاکنون جواب تست آنها مثبت قطعی بوده است.

او در ادامه درباره جلسه‌ای که با هیاتی از نمایندگان سازمان بهداشت جهانی در محل وزارت بهداشت برگزار شد نیز گفت: هیات فنی از سازمان جهانی بهداشت و منطقه امرو و دو تن از کارشناسان کشور چین در این جلسه حضور داشتند. در این جلسه بحث‌های فنی و تکنیکالی در ارتباط با نوع غربالگری، نوع تشخیص، درمان و... این بیماری مطرح شد. همچنین این زبان مشترک وجود داشت که با توجه به اینکه این ویروس جدید و با رفتار ناشناخته است، باید کشورها تجربیات را در اختیار یکدیگر قرار دهند تا بتوان بر این ویروس فائق آمد. رییسی تاکید کرد: همچنین مسائلی در ارتباط با بحث مرزها و چگونگی بحث‌هایی در ارتباط با پیشگیری، ایزولاسیون و خدمات در منزل و انواع داروهای جدیدی که در دست بررسی است نیز مطرح شد.

تعطیلی مدارس تا چه زمانی ادامه دارد

تعطیلی مدارس نیز مساله مهم برای دانش‌آموزان و خانواده‌های آنها شده است. وزیر آموزش و پرورش در این رابطه گفت: روز جمعه پیش رو، درباره وضعیت هفته آینده مدارس تصمیم‌گیری خواهد شد که آیا مدارس تعطیل می‌شود یا خیر و حدود و بازه زمانی این تعطیلی در کدام استان‌ها خواهد بود. محسن حاجی میرزایی در پاسخ به اینکه تعطیلی مدارس تا چه زمانی ادامه خواهد یافت؟ گفت: بر اساس اختیارات ستاد ملی مدیریت کرونا، وضعیت استان‌ها رصد و متناسب با شرایط پیش بینی شده درباره تعطیلات تصمیم‌گیری و اعلام می‌کنند. او افزود: روز جمعه پیش رو درباره وضعیت هفته آینده مدارس تصمیم‌گیری خواهد شد که آیا مدارس تعطیل می‌شود یا خیر و حدود و بازه زمانی این تعطیلی در کدام استان‌ها خواهد بود. حاجی میرزایی اضافه کرد: ما دایما درباره آموزش مجازی، بازخورد می‌گیریم و متناسب با بازخوردها واکنش نشان می‌دهیم و به تدریج آمادگی‌های ما در زمینه آموزش‌های مجازی بیشتر خواهد شد. حاجی میرزایی ادامه داد: مهم‌ترین ماموریت آموزش و پرورش این است که اطمینان پیدا کند که آموزش تعطیل نمی‌شود و ما باید از باز بودن مدارس به خاطر اجتماعات و خطراتی که سلامتی آنان را تهدید می‌کند، جلوگیری کنیم. او افزود: خوشبختانه حرکت گسترده‌ای در سطح کشور شروع شده و صداوسیما و شبکه آموزش به کمک نهاد تعلیم و تربیت آمده و برای جبران این کاستی کمک می‌کنند.

مسوولیت محیط زیست به مناطق چهارگانه محدود نیست

رییس اداره حیات وحش استان تهران گفت: بحث مدیریت حیات وحش چه داخل مناطق چهارگانه تحت مدیریت سازمان حفاظت محیط زیست و چه خارج از این مناطق در وظایف سازمان محیط زیست تعریف شده است.

محمد کرمی، رییس اداره نظارت بر امور حیات وحش حفاظت محیط زیست استان تهران، گفت: با توجه به اهمیت گونه‌های مختلف گیاهی جانوری، اقداماتی برای آگاهی عمومی و معرفی اینگونه‌ها انجام می‌دهیم چرا که حیات وحش دارای ارزش‌های ذاتی، ژنتیکی، اقتصادی، علمی، آموزشی و حتی تفریحی و زیبایی‌شناسی دارد.

کرمی افزود: حتماً باید کمک جامعه مدنی و تشکل‌های مردمی و افراد غیردولتی را همراه داشته باشیم تا بتوانیم از این موهبت الهی به نحو احسن حفاظت کنیم. همچنین بتوانیم از تجارت غیرقانونی آنها جلوگیری کنیم که یکی از معضلات و مشکلاتی است که در دنیا با آن مواجه هستیم.

او تأکید کرد: تخریب زیستگاه‌های حیات وحش باعث شده برخی از این گونه‌ها را طی سال‌های گذشته از دست داده باشیم، مثل ببر ایرانی و شیر ایرانی که تخریب زیستگاه و شکار غیرمجاز و برداشت بی‌رویه باعث شده آنها را از دست داده باشیم. رییس اداره نظارت بر امور حیات وحش حفاظت محیط زیست استان تهران در پاسخ به اینکه آیا تعارض حیات وحش با منافع انسانی تنها محدود به مناطق تحت مدیریت زیست است یا نه گفت: این تصور کاملاً نادرستی است که محیط زیست تنها در مناطق چهارگانه مسوولیت دارد چرا که بحث مدیریت حیات وحش چه داخل مناطق چهارگانه تحت مدیریت سازمان حفاظت محیط زیست و چه خارج از این مناطق در وظایف سازمان محیط زیست تعریف شده است. برای ما زیستگاه مهم است یعنی جایی که حیات وحش در آن زیست می‌کند و حضور دارد، حالا چه داخل مناطق چهارگانه باشد و چه بیرون از آن. بنابراین این تصور که گونه‌های خارج از مناطق ما هیچ مدیریت و قانونی بر آنها حاکم نیست کاملا نادرست است. هر کجا که گونه‌های حیات وحش مورد تعرض قرار بگیرند و مشکلی برایشان به وجود بیاید محیط زیست باید ورود پیدا بکند. او با اشاره به مرگ یک پلنگ در مجاورت منطقه حفاظت شده بر اثر برخورد با قطار گفت: راه‌حل این نیست که از مجاورت مناطق ما هم خط آهن رد نشود؛ حتی داخل مناطق ما هم در مواردی قانون این اجازه را می‌دهد اما باید تمهیداتی دیده شود تا جایی که گذار حیات وحش است زیر گذر یا روگذر فراهم شود و در دنیا هم همین کار را می‌کنند.

پارلمان شهری پایتخت نرخ کرایه مترو، اتوبوس، تاکسی و سرویس مدارس در سال آینده را تعیین کرد

افزایش ۲۵ درصدی کرایه حمل و نقل عمومی پایتخت

گروه راه و شهرسازی |
اعضای شورای شهر تهران روز گذشته لایحه بودجه سال ۹۹ شهرداری تهران را تصویب کردند. بودجه مصوب برای هیات تطبیق فرمانداری ارسال می‌شود و درصورت تایید فرمانداری بودجه ۳۰ هزار و ۵۷۴ میلیارد تومانی، ملاک عمل فعالیت‌های سال آینده شهرداری قرار می‌گیرد.
در سال‌های گذشته و حتی در شورای پنجم رسیدگی به لایحه بودجه چندین جلسه طول می‌کشید و اعضا در دونوبت صبح و عصر به بررسی لایحه می‌پرداختند اما امسال فقط در دو جلسه این اتفاق افتاد و روز یکشنبه ۳۳ تبصره از ۴۴ تبصره را به تصویب رسانده و باقی آن را روز گذشته تصویب کردند. به نظر می‌رسد به دلیل ارسال با تاخیر بودجه به شورا اعضا در تصویب آن تعجیل کردند تا هر چه زودتر تمام شود.
در جریان بررسی تبصره‌ها محسن هاشمی رییس شورای شهر از اعضا خواست به دلیل سرعت در بررسی بودجه پیشنهادی عنوان نکنند و تبصره‌های ۳۶ تا ۴۴ بدون ارایه هیچ پیشنهادی به تصویب رسید. یکی از موضوعات مهم لایحه بودجه ۹۹ بهای خدمات شهرداری بود و اعضا در جریان بررسی بهای خدمات بودجه سال ۹۹ شهرداری تهران به افزایش ۲۵ درصدی نرخ کرایه حمل و نقل عمومی رای مثبت دادند. بر این اساس بلیت ۱۲۰۰ تومانی بلیت مترو داخل شهر مصوب سال ۹۸ برای سال ۹۹ با ۳۰۰ تومان افزایش ۱۵۰۰ تومان تعیین شد. علاوه بر این بلیت تک سفره مترو حومه به تهران که در سال ۹۸ یک هزار و ۲۰۰ تومان بود به یک هزار و ۷۰۰ تومان در سال ۹۹ افزایش یافت. همچنین قیمت بلیت تک سفره متروی هشتگرد که ۶۰ کیلومتر است ۵ هزار تومان تعیین شد و بلیت مترو فرودگاه امام خمینی(ره) به دلیل کم بودن تعداد مسافرانش همان ۹ هزار تومان باقی ماند. بر همین اساس، نرخ اتوبوس و مینی‌بوس در خطوط مختلف پایتخت نیز ۲۵ درصد افزایش می‌یابد.
رییس کمیسیون عمران و حمل و نقل شورای شهر تهران در این باره گفت: کرایه انواع تاکسی و سرویس مدرسه نیز تا سقف ۲۵ درصد افزایش می‌یابد و در این قسمت کلمه «تاسقف» مدنظر قرار دادیم تا حین اجرا برای تعیین کرایه خطوط مختلف دست‌شان باز باشد. البته بهاره آروین با ارایه عدد در افزایش قیمت مخالف بود و در این باره توضیح داد: در قانون آمده است که افزایش نرخ شهرداری‌ها می‌تواند براساس تورم اعلامی از سوی دستگاه‌های مسوول باشد و اینکه ما یک عددی را ثابت انتخاب کنیم درست نیست. شاید سال آینده قیمت‌ها افزایش یابد و این قیمت‌های جدید صرف نکند و اگر بر اساس نرخ تورم قیمت را تعیین کنیم، بهتر است. آروین همچنین معتقد بود، تعیین نرخ برای متروی هشتگرد که به لحاظ ایمنی مشکل دارد، کار درستی نیست و بدان معنا است که شهرداری مسوولیت این خط ناایمن را بر عهده گرفته است. علیخانی اما درباره تعیین قیمت نظر متفاوتی داشت. او با بیان اینکه سال گذشته ما بر اساس نرخ تورم، نرخ کرایه حمل و نقل عمومی را تعیین کردیم و رفت و برگشت لایحه زیاد شد، گفت: عملا در کار اجرایی به مشکل برخوردیم که در نهایت هم دولت و فرمانداری سقف ۲۵ درصد را تعیین کردند و ما برای عدم برخورد با مشکل این عدد را تعیین کردیم. در نهایت اعضای شورای شهر تهران به افزایش ۲۵ درصدی نرخ کرایه انواع وسایل حمل و نقل عمومی در سال آینده رأی مثبت دادند.

۳۷۱ میلیارد تومان برای پروژه‌های باقی مانده

علی‌رغم اینکه بارها گفته شده اولویت شهرداری تهران تکمیل پروژه‌های نیمه تمام است اما روز گذشته اعضای شورای شهر تهران با تزریق ۳۷۱ میلیارد تومان، پروژه‌های جدیدی را برای برخی از حوزه‌های ماموریتی شهرداری تعریف کردند. حسن رسولی عضو کمیسیون برنامه و بودجه درباره افزایش ۳۷۱ میلیارد تومانی مصارف بودجه صحبت کرد که این موضوع با اعتراض زهرا صدر اعظم نوری مواجه شد. حسن رسولی در این باره گفت: همانطور که می‌دانید در روز یکشنبه به استثنای بودجه کمیسیون فرهنگی و اجتماعی، موضوع منابع و مصارف بسته شد و از روز یکشنبه در کمیسیون بودجه، فرهنگی و تلفیق بحث‌های مفصلی صورت گرفت و به اتفاق رقم درآمدی لایحه شهرداری با جمع‌بندی شورا ۳۷۱ میلیارد و ۱۰۳ میلیون و ۸۸۲ هزار تومان تعیین شد که با هماهنگی کمیسیون تلفیق از این رقم ۷۶ میلیارد تومان به حوزه فرهنگی اضافه می‌شود. او ادامه داد: همچنین حدود ۱۴۱ میلیارد تومان نیز به حوزه حمل و نقل و ترافیک اختصاص داده می‌شود و برای اجرای طرح نیلوفری و باغات کن سرجمع به حوزه معماری و شهرسازی ۱۵۰ میلیارد تومان اضافه می‌شود. این ۳۷۱ میلیارد تومان که از محل مابه‌التفاوت به دست آمده در حوزه‌های مهم ماموریت شهرداری و با توافق همه کمیسیون‌ها انجام شد.
در ادامه زهرا صدر اعظم نوری رییس کمیسیون سلامت با بیان اینکه اگر قرار است بودجه‌ها اینگونه توزیع شود چرا کمک به مابقی حوزه‌ها حذف شده، گفت: ما در کمیسیون تلفیق پیشنهادات مختلفی داشتیم اما ما را مجبور کردید که برای تأمین مالی اجرای پیشنهادهای مطرح شده از داخل ردیف‌ها، هزینه‌ها را کم کنیم اما حالا ۳۷۱ میلیارد تومان به رقم بودجه اضافه شده است و چرا این عدد به برخی حوزه‌ها اختصاص داده نشده است. وی با بیان اینکه گویا در کمیسیون تلفیق یک جور دیگر حرف زده می‌شود و یک جور دیگر عمل می‌شود، گفت: اصلا سوال است که وقتی بندهای درآمدی را تصویب کردیم چرا ۳۷۱ میلیارد تومان دیگر اضافه کردید و گویا در کمیسیون تلفیق یک جور دیگر صحبت می‌کنند، در جلسات خصوصی یک نوع دیگر و در صحن یک چیز دیگر می‌آید و ما به این روند انتقاد داریم. حسن رسولی نیز در انتقاد به اظهارات نوری خطاب به هاشمی گفت: نباید شأن اعضا زیر سوال برود و نباید برخی اعضا بگویند که در خفا یک کار دیگر می‌کنیم و در عمل یک جور دیگر می‌شود و بدانید که در چند روز اخیر که کرونا همه جا بود؛ کارشناسان بودجه صبح تا شب کار می‌کردند که بودجه به موقع به صحن بیاید و حالا ما را متهم می‌کنید که خلاف می‌گوییم؟ حداقل زحمات کارشناسان را هدر ندهید.
در ادامه محسن هاشمی با تأکید بر اینکه سقف درآمدی بودجه در صحن علنی شورا به تصویب رسیده است، تصریح کرد: بحث مورد انتقاد در حال حاضر موضوع حدود ۳۷۱ میلیارد تومان است که قرار بود به اتوبوس اختصاص داده شود اما در کمیسیون تلفیق که اتفاقا صدر اعظم نوری نیز حضور داشت برخی از کمیسیون‌ها پیشنهاد دادند که این ۳۷۱ میلیارد تومان برای حوزه‌های دیگر نیز در نظر گرفته شود و ما نیز این پیشنهاد را به رأی گذاشتیم. او با بیان اینکه قرار شد در حوزه شهرسازی برای اجرای طرح نیلوفری و باغات کن این بودجه در نظر گرفته شود، گفت: در حوزه فرهنگی و اجتماعی نیز این بودجه صرف توسعه پهنه‌های گردشگری می‌شود و در حوزه حمل و نقل نیز این بودجه صرف خرید اتوبوس می‌شود. در نهایت اعضای شورای شهر تهران به افزایش سقف مصارف بودجه رأی مثبت دادند و بر همین اساس مبلغ ۳۷۱ میلیارد تومان برای اجرای پروژه‌ها در حوزه‌های تخصصی شهرداری در نظر گرفته شد. رویکرد مهم بودجه سال ۹۹ افزایش اعتبار در بخش‌هایی است که مستقیما با شهروندان سر و کار دارد. برای مثال در حوزه عمرانی ۷۰۰ میلیارد تومان بیش از سال گذشته اعتبار در نظر گرفته شده و در بخش حمل و نقل عمومی نیز بیش از ۵۰ درصد یعنی ۱،۸۰۰ میلیارد تومان به بودجه این حوزه افزوده شده است. در تبصره‌های بودجه نیز حدود ۱۰ هزار میلیارد تومان برای پهنه TOD پیش‌بینی شده که تحقق آن نیاز به حمایت سایر نهادها از جمله شورای عالی شهرداری و کمیسیون ماده ۵ دارد. به گفته علیخانی رییس کمیسیون حمل و نقل شورا، توسعه حمل و نقل عمومی در تهران نیاز به ۲۰۰ هزار میلیارد تومان دارد، بنابراین بدون تغییر سیاست در این حوزه و نیز همکاری تمام دستگاه‌هایی که مسوولیت دارند در این حوزه راه به جایی نمی‌بریم.

تصویب لایحه بهای خدمات مدیریت پسماند

در ادامه این جلسه لایحه اصلاح مصوبه چگونگی محاسبه و اخذ بهای خدمات مدیریت پسماند در دستور کار اعضای شورای شهر تهران قرار گرفت که در تشریح جزییات این لایحه زهرا صدر اعظم نوری رییس کمیسیون سلامت شورای شهر تهران گفت: به استناد بند ۲۶ ماده ۸۰ قانون تشکیلات، وظایف و اختیارات شورای اسلامی شهر و کشور و انتخاب شهرداران با عنایت به ماده ۸ قانون مدیریت پسماندها و آیین‌نامه اجرایی آن به شهرداری تهران اجازه داده می‌شود در نحوه محاسبه بهای سالانه خدمات مدیریت پسماند عادی شامل هزینه جمع‌آوری و حمل پسماند اقدام کند که در همین راستا با تغییری جزئی بهای هر کیلوگرم پسماند عادی مبلغ ۱۳۰ تومان تعیین شد.
همچنین برای بهای خدمات پسماند ساختمانی و عمرانی که به لایحه اضافه شد مصوبات قبلی به قوت خود باقی خواهد ماند.
در ارتباط با پسماندهای ویژه پزشکی، صنعتی و کشاورزی هزینه جمع‌آوری و حمل ۷۰۰ تومان، هزینه جمع‌آوری و حمل پسماندهای بی‌خطر ۴۰۰ تومان، هزینه جمع‌آوری پسماندهای صنعتی ۲۵۰ تومان، دفن پسماندهای پزشکی و ویژه در سلول دفن ۷۰۰ تومان و استقرار زباله سوز و امحای پسماندها ۲ هزار و ۵۰۰، هزینه جمع‌آوری و حمل پسماندهای پزشکی به روش مخزن متحرک ۲ هزار و ۲۰۰ و آبونمان ماهیانه برای تمامی مراکز پزشکی و درمانی ۱۳۰ هزار تومان تعیین شد. برای باغ پرندگان نیز پیشنهاد شهرداری تهران مورد تایید قرار گرفت.

تعیین اجاره‌بهای کیوسک‌ها

یکی دیگر از مواردی که در جریان تعیین نرخ خدمات شهرداری مورد بررسی و تصویب قرار گرفت، تعیین اجاره‌بهای کیوسک‌های عرضه گل و مطبوعات در تهران بود. بر این اساس نرخ کرایه ماهانه کیوسک‌های درجه یک گل و مطبوعات در شهر تهران یک میلیون و ۲۰۰ هزار تومان، درجه ۲، ۸۰۰ هزار تومان و درجه ۳ نیز ۴۰۰ هزار تعیین شد. همچنین شهرداری تهران مکلف شد ظرف مدت شش ماه از تاریخ ابلاغ این مصوبه نسبت به شناسایی کیوسک‌ها، کانکس‌ها و جایگاه‌های عرضه فاقد مجوز مستقر در سطح شهر تهران، معابر، فضاهای عمومی و متعلق به شهرداری تهران اقدام و پیگیری حقوقی لازم جهت جمع‌آوری آنها را در دستور کار قرار دهد. همچنین شهرداری مکلف شد برای تعیین اجاره‌بهای کیوسک‌های عرضه گل افزایش بهای آنها را در قالب لایحه به شورای شهر ارایه کند و تا زمان ارایه این لایحه در سنوات آتی، حداکثر ۲۵ درصد افزایش تعرفه تا تصویب لایحه ملاک عمل را داشته باشد.

خدمات قابل عرضه در بهشت زهرا(س)

علاوه بر این بهای خدمات قابل عرضه در سازمان بهشت‌زهرا(س) نیز در صحن شورا به تصویب رسید. زهرا صدر اعظم نوری در تشریح لایحه اصلاح مصوبه تعیین بهای خدمات قابل عرضه در سازمان بهشت‌زهرا در بودجه سال آینده شهرداری تهران گفت: در ارتباط با بهشت زهرا (س) پیشنهادی که توسط شهرداری داده شده بود مورد تایید قرار گرفت. فقط در یک مورد در بند سوم اصلاحی وجود داشت به این شکل که با توجه به کمبود فضای قابل دفن در آرامستان بهشت زهرا و همچنین درخواست‌های مکرر شهروندان این سازمان در جهت رفاه حال شهروندان کما فی السابق در قطعات جدید و جاری طبقه زیرین قبور را رایگان برای دفن اموات مسلمین اختصاص خواهند داد. وی افزود: برای طبقات بالایی با اولویت دفن بستگان درجه یک و دو متوفی و در غیر اینصورت به سایر شهروندان با اخذ رضایتنامه از بستگان درجه یک متوفی با تعرفه ۲۰ میلیون ریال به ازای هر طبقه بهشت زهرا (س) می‌تواند اقدام کند. اعضای شورای اسلامی شهر تهران نهایتا این لایحه را با اکثریت آراء به تصویب رساندند.

ویژگی‌های بودجه سال آینده تهران

حامد مظاهریان، معاون توسعه و برنامه‌ریزی شهرداری تهران با اشاره به تصویب بودجه سال ۹۹ شهرداری تهران در صفحه شخصی‌اش خصوصیات بارز بودجه سال ۱۳۹۹ را این گونه برشمرد:
رقم کل بودجه با ۲۶.۸ درصد افزایش نسبت به بودجه ۱۳۹۸ بالغ بر ۳۰.۵۷۴ میلیارد تومان خواهد بود و باید گفت که تعیین این رقم با توجه به رکود اقتصادی نشان می‌دهد که جهت‌گیری اصلی مدیریت شهری به سمت کار بیشتر، تحرک، نوآوری و بهبود شاخص‌ها در شهر تهران است.
مهم‌ترین شاخصه بودجه ۱۳۹۹ پیاده‌سازی برنامه اولویت محور و تحقق پذیر شورای اسلامی شهر تهران است که در آن برای بیش از ۱۰۰ پروژه بیش از ۱۰ هزار میلیارد تومان بودجه در نظر گرفته شده است. دیگر ویژگی‌های بودجه ۹۹ به این شرح است:
- اختصاص بیش از ۵۰۰۰ میلیارد تومان بودجه برای ماموریت ترافیک
- اختصاص ۲ هزار میلیارد تومان برای توسعه محلات شهری برای اولین بار
- پیش‌بینی ۷۹۰ میلیارد تومان برای بازنشستگی و باز خرید انگیزشی (بیش از ۳۰۰۰ نفر) پرسنل شهرداری تهران
- افزایش ۲۵ درصدی هزینه حقوق و مزایای کارکنان شهرداری تهران نسبت به سال ۱۳۹۸
- افزایش ۱۰ درصدی مبلغ کمک هزینه سازمان‌ها و شرکت‌ها با توجه به پیش‌بینی تورم در سال آینده که عملاً به معنای کاهش وابستگی سازمان‌ها و شرکت‌ها به بودجه شهرداری تهران خواهد بود.
- پرداخت ۴،۵۰۰ میلیارد تومان برای تسویه دیون و بدهی
- پیش‌بینی لازم برای اجرای خیابان کامل و تهران ۱۴۰۰ با توجه به اهمیت تغییر قرن در آغاز این سال
- توجه ویژه به پهنه‌های گردشگری، میدان گاه‌ها و درنگ گاه‌ها و گرمخانه‌های شهری

در بودجه‌ریزی امسال شهرداری تهران، طرحی نو با هدف حل مشکلات شهروندان در محلات شهر با اولویت محلات کمتر برخوردار شهری ریخته شد که با اجرا و توجه همکارانم در شهرداری تهران و همراهی و حمایت شورای اسلامی شهر تهران و شورایاران در پایان سال ۱۳۹۹ شاهد تحقق اهداف آن خواهیم بود. بودجه شهرداری پس از کسب نظر از فرمانداری روی سایت شفاف برای اطلاع عموم بارگذاری خواهد شد.

قیمت بلیت مترو در سال ۹۹

نوع بلیت	قیمت به تومان
تک سفره در داخل تهران	۱۵۰۰
تک سفره حومه به تهران	۱۷۰۰
تک سفره به هشتگرد	۵۰۰۰
تک سفره فرودگاه امام خمینی	۹۰۰۰

مدیر کل دفتر اقتصاد مسکن وزارت راه و شهرسازی اعلام کرد

پیشنهاد تهاتر زمین دولتی با آپارتمان‌های بخش خصوصی

گروه راه و شهرسازی |
در شرایطی که بیش از ۲،۵ میلیون واحد مسکونی ساخته شده توسط بخش خصوصی اما خالی در کشور وجود دارد، دولت پیشنهاد کرده است که این واحدها و حتی واحدهای مسکونی در دست احداث با زمین دولتی تهاتر شود.
به گزارش «تعادل»، از آنجا که سهم هزینه تهیه زمین در هزینه ساخت واحدهای مسکونی بسیار بالا (حدود ۶۰ درصد از کل هزینه ساخت) است و عنصر اولیه شروع ساخت و ساز نیز به شمار می‌رود، در یک حالت کلی این پیشنهاد از سوی سازندگان با استقبال مواجه خواهد شد. اما موانع یا چالش‌هایی نیز بر سر اجرایی شدن این پیشنهاد وجود خواهد داشت. نرخ‌گذاری واحدهای ساخته شده از سوی دولت، نرخ‌گذاری زمین‌های واگذار شده از سوی دولت، موقعیت زمین‌های واگذار شده و... از جمله این چالش‌ها خواهند بود. در این طرح، اگرچه احتمالا ساخت و ساز رونق خواهد گرفت اما مساله مشتری پیدا کردن برای این واحدها همچنان وجود خواهد داشت. یکی از دلایل خالی ماندن واحدهای مسکونی به ویژه در تهران، استقرار این واحدها در شمال شهر و محله‌های گرانقیمت است که هزینه اجاره آنها را به‌شدت افزایش داده و از توان خانوارهای متوسط خارج است. در این میان، اگر چه دولت برخی طرح‌ها همچون پرداخت یارانه یا وام و... را برای توانمندسازی مستاجران دنبال می‌کند، اما انجام چنین طرح‌هایی قدرت خرید مستاجران را در برابر واحدهای لوکس شمال شهر افزایش نخواهد داد و از همین رو، احتمالا تغییری در صورت مساله یعنی خالی ماندن واحدهای مسکونی گرانقیمت ایجاد نخواهد شد و فقط مالکیت آنها از بخش خصوصی به دولتی منتقل خواهد شد.

تهاتر زمین با مسکن

پروانه اصلانی، مدیر کل دفتر اقتصاد مسکن وزارت راه و شهرسازی در خصوص بخشی از برنامه‌های وزارت راه و شهرسازی برای ساماندهی بازار اجاره، گفت: پیشنهاد می‌شود تا بخش خصوصی واحدهای ساخته شده یا در حال تکمیل خود را با دولت تهاتر کند و با ارایه واحدهای مسکونی، از دولت برای احداث واحدهای جدید زمین بگیرد.
اصلانی در گفت‌وگو با پایگاه خبری وزارت راه و شهرسازی با اشاره به اینکه در خصوص اجاره داری و ساماندهی این بخش، اتاق فکری در معاونت مسکن و ساختمان تشکیل شده است، گفت: وزارت راه و شهرسازی به دنبال آن است تا با استفاده از ظرفیت‌هایی که در اختیار دارد و همچنین ظرفیت‌های بخش خصوصی، مدل اجاره داری حرفه‌ای را در کشور ایجاد کند. به همین لحاظ، ضرورت دارد تا مشوق‌هایی از سوی وزارتخانه به بخش خصوصی ارایه شود و بخش خصوصی واحدهایی را بسازد یا واحدهایی را که در حال تکمیل دارد در اختیار این بخش و دولت قرار دهد.
اصلانی با تاکید بر اینکه ساخت واحدهای استیجاری توسط بخش خصوصی و با حمایت دولت، طرحی میان‌مدت است، خاطرنشان کرد: هم‌اکنون پروژه‌های مسکونی نیمه‌تمام و تمام شده وجود دارند که قابلیت الحاق به طرح اجاره‌داری حرفه‌ای را دارند. در این بخش، پیشنهاد می‌شود تا بخش خصوصی واحدهای ساخته شده یا در حال تکمیل خود را با دولت تهاتر کند و با ارایه واحدهای مسکونی، از دولت زمین برای احداث واحدهای جدید بگیرد.
وی تصریح کرد: واحدهای مسکونی تکمیل شده و در دست تکمیل در طرح اجاره‌داری حرفه‌ای برای گروه‌های مختلف درآمدی که توان تامین مسکن خود را ندارند یا بخش عمده درآمد آنها به اجاره‌بها اختصاص یافته است، با بهای متناسب با درآمد، اجاره داده می‌شود. او افزایش عرضه واحدهای اجاره‌ای را راه‌حلی برای ساماندهی بازار اجاره عنوان کرد و توضیح داد: سامانه املاک و اسکان که به تازگی رونمایی شد، در صورت تکمیل توسط نهادها و سازمان‌های مختلف دخیل اطلاعات در این سامانه، این قابلیت و توان را دارد که واحدهای خالی را برای بازار استیجار، عرضه کند.
اصلانی تاکید کرد: همان‌طور که بارها نیز اعلام شده است، برای اینکه این سامانه بتواند فعالیت مورد انتظار را ارایه دهد نیازمند اطلاعاتی است که از حوزه‌ها و سازمان‌های مختلف باید در اختیار سامانه قرار بگیرد و خروجی این سامانه متکی به اطلاعات، شناسایی واحدهای خالی است.
وی افزود: تقاضاهای مشخصی را برای دستگاه‌های اجرایی همچون آب، برق، گاز، مرکز آمار، سازمان امور مالیاتی، شرکت خدمات انرژی و دیگر سازمان‌ها که این اطلاعات را دارند، ارسال کرده‌ایم. نهادها و سازمان‌های دارای اطلاعات باید اطلاعات خود را با این سامانه به اشتراک بگذارند و به محض آنکه این اطلاعات در سامانه ثبت و به اشتراک گذاشته شود این سامانه قابلیت شناسایی خانه‌های خالی را دارد که ما امیدوار هستیم تا پایان امسال این اتفاق بیفتد و ما بتوانیم در سال آتی از این ظرفیت به نفع کشور بهره ببریم.
مدیر کل دفتر اقتصاد مسکن وزارت راه و شهرسازی گفت: هم‌اکنون علاوه بر دهک‌های یک تا سه که توان تامین مسکن را برای خود ندارند، گروه‌های میان درآمدی که شامل دهک‌های ۴ تا ۷ هستند نیز در تامین مسکن خود مشکلاتی را دارند که به همین منظور جلساتی را با نهادهای متولی حمایت گروه‌های کم درآمد تشکیل داده و به دنبال رفع مشکلات در این خصوص هستیم.
وی یادآور شد: ما در تامین مسکن برای گروه‌های کم درآمد صرفا به دنبال ساخت واحدهای مسکونی نیستیم، بلکه تامین بخشی از اجاره‌بها، ارایه وام‌های قرض‌الحسنه نیز شامل این طرح است. امید است تا پایان سال مدل حمایتی دولت در تامین مسکن کم درآمدها در بخش اجاره داری تدوین شود.
اصلانی همچنین در پاسخ به این پرسش که آیا مدل بانک مسکن برای ارایه ۳۰ میلیون تومان کمک ودیعه اجاره‌بها به سرانجام رسیده است یا خیر؟ اعلام کرد: متاسفانه این طرح در بانک مرکزی باقی ماند. اما آنها نیز به دنبال آن هستند تا مدل خود را با مقررات موجود بانکی منطبق کنند. بدین معنا این طرح از بین نرفته است، بلکه در دست بررسی است تا قابلیت اجرایی پیدا کند. مدیر کل دفتر اقتصاد مسکن گفت: به‌طور کلی هر اقدامی انجام دهیم که بتواند عرضه را در بازار مسکن ایجاد کند، می‌تواند اجاره‌بها را کنترل کند. اما یادمان باشد تمام این اقدامات در بستر اقتصاد کلان صورت می‌گیرد. از این رو، باید تلاش شود تا نوسانات اقتصادی کنترل شود و گرنه نوسانات اقتصادی می‌تواند حرکت‌های بخشی را نیز تحت تاثیر قرار دهد.

ایرانشهر

حذف جریمه بیمه و مالیات برای فعالان گردشگری و حمل و نقل

محمد اسلامی، وزیر راه و شهرسازی از حذف جریمه عدم پرداخت بیمه سهم کارفرما و مالیات مشاغل بخش گردشگری و حمل و نقل خبر داد.
به گزارش مهر، اسلامی درباره کاهش اخیر قیمت بلیت هواپیما و حذف جریمه کنسل کردن بلیت‌ها به خاطر کرونا اظهار کرد: ما گفتیم که بلیت‌ها را به عنوان یک بن با ارزش در اختیار مسافران قرار دهند تا در زمان عادی شدن شرایط، از پرواز استفاده کنند و افرادی را که بلیت آنها به دستور دولت کنسل شده را، جریمه نکنند.
او ادامه داد: متأسفانه ما با تنوعی از وضعیت در این حوزه مواجهیم که هر کدام در جای خود به رسیدگی خاصی نیاز دارند؛ چرا که با یک فرمول نمی‌توان همه مسائل را پیگیری کرد.
او تأکید کرد: مردم مشکلات خود در این زمینه را به سازمان هواپیمایی کشوری اطلاع دهند و بنده هم از این سازمان تقاضا می‌کنم که این موضوع را مجدداً به شرکت‌های هواپیمایی ابلاغ و در عین حال نظارت کند. وزیر راه و شهرسازی در خصوص حمایت از دفاتر و آژانس‌های فروش بلیت هواپیما در شرایط کرونا گفت: مصوبه جدید هیات دولت همه مشاغلی را که از کرونا آسیب می‌بینند و متضرر می‌شوند را شامل می‌شود و مشاغل حوزه گردشگری و حمل و نقل نیز شامل این مصوبه اخیر می‌شوند؛ ضمن اینکه برای عدم پرداخت بیمه تأمین اجتماعی سهم کارفرما و مالیات مشمول جریمه نخواهند شد. اسلامی یادآور شد: شورای پول و اعتبار امشب برای تسهیلات بانکی این واحدها نیز تصمیم‌گیری خواهد کرد تا بتوانند اقساط وام را با یک مهلتی بپردازند.

اثر کرونا بر سفرهای دریایی داخلی و خارجی

معاون مدیر کل امور دریایی سازمان بنادر و دریانوردی اعلام کرد: در پی شیوع ویروس کرونا سفرهای دریایی خارجی قطع شده است اما سفرهای دریای داخلی با قدری کاهش همچنان در جریان بوده و تمهیدات و اقدامات پیشگیرانه برای جلوگیری از انتشار این ویروس به صورت کامل در بنادر و سفرهای دریایی رعایت می‌شود.
به گزارش ایسنا، حسین عباس نژاد درباره آخرین وضعیت سفرهای دریایی داخلی و خارجی و تمهیدات اندیشیده شده در راستای مقابله با ویروس کرونا اظهار کرد: در پی شیوع ویروس کرونا کشورهای همسایه جنوبی مرزهای خود را بسته‌اند و سفرهای دریایی خارجی به مقصد این کشورها انجام نمی‌شود اما سفرهای دریایی داخلی همچنان با قدری کاهش برقرار است و تمام تمهیدات بهداشتی و پیشگیرانه برای جلوگیری از انتشار این ویروس در ترمینال‌های مسافری سالن‌های مسافری بنادر و شناورها انجام می‌شود.
او افزود: با توجه به اینکه اوج و پیک سفرهای دریایی از بیستم اسفندماه تا پانزدهم فروردین ماه است، نمی‌توان اظهار نظر قطعی در این زمینه کرد بنابراین باید صبر کنیم تا ببینیم وضعیت سفرها چگونه می‌شود و آیا مردم از سفرهای دریایی داخلی استقبال می‌کنند یا خیر. معاون مدیر کل امور دریایی سازمان بنادر و دریانوردی ادامه داد: همه اقدامات و الزامات پیشگیرانه و بهداشتی برای جلوگیری از شیوع ویروس کرونا در همه ابنیه اماکن و شناورهای دریایی اجرایی می‌شود به عنوان مثال شناورهای دریایی به صورت کامل در هر روز چندین بار با مواد ضدعفونی کننده شست‌وشو می‌شوند، از سوی دیگر هم برای ورود و خروج افراد تمهیداتی اندیشیده شده تا غربالگری روی آنها در بنادر و سالن‌های مسافری انجام شود و حتی تمهیداتی اندیشیده شده تا بتوانیم به محض تشخیص علائم کرونا در فردی حتی در وسط دریا آن را سریعا به مراکز بهداشتی و درمانی منتقل کنیم.

احداث ۳۹ هزار مسکن ملی در پردیس و پرند

سهم شهر جدید پردیس از طرح اقدام ملی مسکن ۱۹ هزار واحد و شهر پرند ۲۰ هزار واحد است که مرحله اول نام نویسی از متقاضیان انجام شده و مرحله دوم ثبت نام به زودی انجام می‌شود.
به گزارش ایسنا، در شهرهای جدید پردیس و پرند قرار است مجموعه ۳۹ هزار واحد در قالب طرح اقدام ملی مسکن ساخته شود که مرحله اول نام‌نویسی روز شنبه اول دی ماه انجام گرفت و مرحله دوم نیز قرار است به زودی و احتمالا تا قبل از پایان سال انجام شود. در حالی که براساس برنامه اقدام ملی مسکن ساخت ۴۰۰ هزار واحد مسکونی تا پایان سال ۱۴۰۰ در دستور کار دولت، وزارت راه و شهرسازی و شرکت‌ها و نهادهای تابعه این وزارتخانه قرار گرفته است، از این میزان ۲۰۰ هزار واحد مسکونی در شهرهای جدید احداث خواهد شد. هم‌اکنون ۱۸ شهر جدید فعال در کشور به عنوان بستر ساخت ۲۰۰ هزار واحد مسکونی در قالب طرح اقدام ملی مسکن شناخته شده و عملیات اجرایی مربوط به ساخت این واحدها در برخی از آنها آغاز شده است. این در حالی است که وزیر راه و شهرسازی به تازگی به ادارات کل راه و شهرسازی در همه استان‌ها ماموریت داده است ظرف یک ماه اقدام به شناسایی سازندگان خوشنام در هر شهر کرده و عملیات اجرایی مربوط به ساخت واحدهای مسکونی در قالب طرح اقدام ملی مسکن مطابق با سهمیه ابلاغ شده به آنها را آغاز کنند.
گزارش‌ها نشان می‌دهد سرعت اجرای طرح اقدام ملی مسکن هم‌اکنون در تهران بیش از سایر استان‌ها است. این موضوع به خصوص در دو شهر جدید پر تقاضا در اطراف تهران قابل مشاهده است.

اخبار

درخواست اعمال حمایت‌های ویژه از بخش‌های اقتصادی

روسای اتاق‌های بازرگانی، اصناف و تعاون در نامه‌ای به رییس جمهور با توجه به شیوع بیماری کرونا و تأثیر آن بر بخش‌های تولیدی، خدماتی، آموزشی، تجاری و غیره و پیش‌بینی رکود شدید در این بخش‌ها خواستار اتخاذ تمهیدات و حمایت‌های خاص از آنها حداقل تا پایان شهریور ۱۳۹۹ شدند.
غلامحسین شافعی، رییس اتاق بازرگانی، صنایع، معادن و کشاورزی ایران، سعید ممبینی، رییس اتاق اصناف و بهمن عبدالهی، رییس اتاق تعاون طی نامه‌ای به روحانی ضمن تشریح وضعیت حاکم بر اقتصاد به دلیل شیوع کرونا در کشور با رویکرد پیشگیرانه و در راستای جلوگیری از تشدید بحران در حوزه اقتصاد به ویژه در زمینه‌های تولید، تجارت، خدمات، صنعت حمل‌ونقل و شبکه توزیع کشور، خواستار اتخاذ تصمیمات ویژه و حمایت‌هایی شدند. در بند نخست این نامه، ۹ درخواست مطرح شده است. در بند نخست درخواست شده تا به سررسید اقساط تسهیلات از بهمن ماه ۱۳۹۸ لغایت حداقل تا پایان شهریور ۱۳۹۹ بدون تعلق جرایم دیرکرد، مهلت داده شود. در بند دوم تمدید تسهیلاتی که سررسید تسویه آنها از بهمن ماه ۱۳۹۸ لغایت حداقل شهریور ۱۳۹۹ است، مطرح شده است. در بند بعدی، تأمین سرمایه در گردش با شرایط سهل و نرخ حمایتی جهت واحدهای تولیدی و تجاری، مورد توجه قرار گرفته است. در بند چهارم تاکید شده که برای پرداخت حق بیمه سهم کارفرما از بهمن ماه ۱۳۹۸ لغایت حداقل پایان شهریورماه ۱۳۹۹ بدون تعلق جریمه، مهلت داده شود. در بند بعدی استمهال یا تخفیف مالیاتی برای عملکرد سال ۱۳۹۸، مطرح شده است. همچنین درخواست شده تا مدت زمان حداقل هشت ماهه برای تقسیط پرداخت بدهی‌های قبلی به سازمان تأمین اجتماعی و سازمان امور مالیاتی، تخصیص شود. در بند بعدی درخواست شده تا به پرداخت مالیات بر ارزش افزوده متعلقه از بهمن ماه ۱۳۹۸ لغایت حداقل تا پایان شهریورماه ۱۳۹۹ و نیز استمهال پرداخت بدهی معوقه مالیات بر ارزش افزوده قبل از این تاریخ به مدت هشت ماه، مهلت داده شود. تأمین منابع و تسهیلات ارزان برای مردم (مخاطبان هدفمند) به منظور تقویت قدرت خرید در بند بعدی مورد توجه قرار گرفته است. در بند پایانی نیز درخواست شده تا برای وصول هرگونه عوارض توسط شهرداری‌ها حداقل تا پایان شهریورماه ۱۳۹۹، مهلت در نظر گرفته شود. در ادامه درخواست شده که برای رفع مشکل انسداد مرزها و جلوگیری از ورود کالاهای صادراتی ایران به کشورهای دارای اولویت هدف صادراتی، هیات‌هایی ویژه متشکل از نمایندگان وزارت امور خارجه، وزارت صنعت، معدن و تجارت، وزارت بهداشت، سازمان ملی استاندارد و اتاق‌های بازرگانی، تعاون و اصناف به کشورهای موصوف اعزام شود. در پایان نیز خواسته شده که برای تدوین سیاست‌ها و برنامه‌های اجرایی حمایتی و نیز ارایه گزارش‌های عملکرد به حضرت‌عالی، کمیته‌ای مشترک مرکب از نمایندگان جناب‌عالی و روسای سه اتاق تشکیل شود.

توزیع گسترده کالاهای اساسی در فروشگاه‌ها و میادین

شاتا | مدیرکل هماهنگی توزیع و فروش شرکت بازرگانی دولتی ایران از تخصیص سهمیه ویژه کالاهای اساسی برای توزیع در میادین میوه و تره بار و فروشگاه‌های زنجیره‌ای خبر داد و گفت: این کالاها در حجم گسترده در کشور از طریق شبکه‌های فروش، توزیع و با قیمت مصوب در اختیار مردم قرار می‌گیرد.
حجت براتعلی بیان کرد: همه‌ساله مطابق با برنامه‌های ستاد تنظیم بازار تلاش می‌شود تا در ایام پایانی سال مدیریت لازم بر تأمین و توزیع کالاها صورت گیرد که بر این اساس از اول اسفندماه هر سال برنامه‌ریزی برای توزیع کالاها در قالب طرح‌های مختلف صورت می‌گیرد. براتعلی افزود: امسال به علت شیوع ویروس کرونا، اجرای سیاست‌های تنظیم بازار با یک شتاب و حجم بیشتری عملیاتی شده و از اول اسفندماه بر اساس مصوبات کارگروه تنظیم بازار کالاهای اساسی که در سبد هزینه مصرفی خانوارها نقش جدی دارند، با شکل ویژه‌ای عرضه شده است. او تصریح کرد: بر این اساس برنج، روغن، گوشت مرغ، گوشت قرمز و شکر در سطح استان‌ها از طریق محموله‌های استانی توزیع گردیده و با مدیریت سازمان‌های صنعت، معدن و تجارت کل کشور موضوع در حال پیگیری است.
مدیرکل هماهنگی توزیع و فروش عنوان کرد: این سهمیه‌ها سراسری بوده و در تمامی استان‌ها تخصیص می‌یابد اما با برنامه‌ریزی‌های صورت گرفته مقرر گردید تا شبکه‌های مطمئن عرضه کالا از جمله فروشگاه‌های زنجیره‌ای و میادین میوه و تره بار به جهت سهولت دسترسی شهروندان به کالاها مورد استفاده قرار گرفته و به این ترتیب علاوه بر تخصیص‌های استانی، در شبکه فروشگاه‌های زنجیره‌ای نیز شارژ کالا صورت گیرد. براتعلی افزود: در تمامی این فروشگاه‌ها کالاهای اساسی باید با نرخ مصوب عرضه گردد که بر این اساس در مورد اقلامی همچون برنج، شکر و روغن در کنار سایر اقلامی که عرضه خواهند شد، نرخ از طریق سامانه سازمان حمایت مصرف کنندگان و تولید کنندگان قابل دسترس است، ضمن اینکه این کالاها دارای برچسب قیمت بوده و مردم نیز می‌توانند نرخ‌های آنها را بر روی کالا مشاهده نمایند. مدیرکل هماهنگی توزیع و فروش خاطرنشان کرد: مردم باید به برچسب قیمت نصب شده بر روی کالاها دقت کرده تا بتوانند اقلام را با نرخ مصوب خریداری کنند. براتعلی گفت: در استان‌ها فروشگاه‌های زنجیره‌ای دارای شعباتی در سراسر کشور هستند و نظارت کافی بر آنها صورت می‌گیرد تا عرضه خارج از شبکه نداشته باشند، چرا که طرح‌های نظارت و بازرسی به شدت فعال است و کنترل‌های سیستمی از سوی دستگاه‌های مرتبط از طریق سامانه جامع انبارها نیز انجام می‌شود.

چشم‌انداز اقتصاد جهان با شیوع ویروس کرونا تغییر می‌کند

کاهش نیم درصدی رشد اقتصاد جهان در ۲۰۲۰

بر اساس گزارش چشم‌انداز جدید اقتصاد جهان که توسط سازمان همکاری‌های توسعه اقتصادی، OECD، در دوم مارس ۲۰۲۰ منتشر شده است، رشد اقتصادی جهان در این سال، با افت همراه خواهد شد. براساس این گزارش، اگر فرض شود که پیک شیوع ویروس در فصل نخست سال ۲۰۲۰ در چین باشد و بروز آن در سایر اقتصادها از شدت کمتر و در عین حال از قابلیت مهارشدن بیشتری برخوردار باشد، انتظار می‌رود نرخ رشد اقتصادی جهان در سال ۲۰۲۰ با افت ۰،۵ درصدی به ۲،۴ درصد برسد. حتی این امکان وجود دارد که نرخ رشد اقتصادی جهان در فصل نخست ۲۰۲۰ (ژانویه تا پایان مارس)، منفی شود. در همین حال توجه به این نکته ضروری به نظر می‌رسد که درهم آمیختگی اقتصاد چین با بسیاری از کشورهای جهان، در سال‌های اخیر به مراتب افزایش یافته است و در نتیجه پیامدهای شیوع ویروس کرونا در سایر اقتصادها، قابل توجه خواهد بود.

شیوع ویروس کرونا آسیب‌های انسانی و اختلال اقتصادی قابل توجهی به همراه داشته است. افت تولید در اقتصاد چین به علت شیوع این ویروس، در کل اقتصاد جهان احساس شد که این اتفاق منعکس کننده نقش مهم و در حال فزاینده اقتصاد چین در زنجیره‌های تامین جهانی، بازارهای کالاهای اساسی و سفر و گردشگری است. پیامدهای شیوع ویروس کرونا در سایر اقتصادها هم اثرات مشابهی البته در مقیاسی کوچک‌تر به‌دنبال داشت. طی سال‌های گذشته، ارتباط و پیوستگی اقتصاد چین با سایر اقتصادهای جهان، افزایش یافته است به نحوی که در سال ۲۰۱۹ در مقایسه با سال ۲۰۰۲، چین نه تنها نقش بزرگ‌تری در تولید به‌ویژه تولید صنعتی جهان دارا شده، بلکه در کل تجارت، گردشگری و حتی جذب سرمایه‌گذاری مستقیم خارجی (FDI)، هم نقش فزاینده و تعیین کننده‌ای داشته است. کشور چین در سال ۲۰۰۲، تنها ۸ درصد از صنعت جهان را در اختیار داشت. این سهم در سال ۲۰۱۹ به بیش از ۲۰ درصد افزایش یافته است. در همین حال باید تاکید کرد که این کشور در سال ۲۰۰۲، حدود ۶ درصد از GDP دنیا را به خود اختصاص داد اما سهم آن در GDP در سال ۲۰۱۹ به بیش از ۱۶ درصد افزایش یافت. همچنین باید افزود که در سال ۲۰۰۲، حدود ۴ درصد از تجارت جهان در اختیار چین بود؛ این سهم در سال ۲۰۱۹ به بیش از ۱۱ درصد افزایش یافته است.
این موضوع برای سهم چین در بازار کالاهای اساسی هم صادق است. در سال ۲۰۰۰ حداکثر سهم چین در کل میزان تقاضای جهان به کالاهای مهم اساسی کمتر از ۲۰ درصد بود ولی در سال ۲۰۱۸ این سهم در برخی از کالاها، دو برابر تا حتی نزدیک به ۱۰ برابر شده و در برخی از کالاها به بیش از ۵۵ درصد رسیده است. چین در سال ۲۰۱۸، بیش از ۵۵ درصد از تقاضای آلومینیوم دنیا را به خود اختصاص داد. در همین حال این کشور، بیش از ۵۰ درصد از مس دنیا را مصرف می‌کند. همچنین در سال ۲۰۱۸، تقاضای چین برای نیکل حدود ۵۰ درصد از کل تقاضای دنیا برآورد می‌شود. چین همچنین در سال ۲۰۱۸، برابر ۴۵ درصد از روی دنیا را مصرف کرده است؛ به‌علاوه آنکه مصرف بیش از ۵۰ درصد سرب دنیا را در اختیار دارد. از مجموع آمار یاد شده می‌توان اینطور نتیجه گرفت که اقتصاد چین طی سال‌های گذشته به‌شدت بزرگ شده است. بنابراین تغییرات اقتصادی در این کشور، تاثیر بسزایی در عملکرد سایر کشورهای دنیا خواهد داشت. این موضوع هم در شرایط رونق اقتصاد چین و هم دورانی مانند شرایط فعلی که شیوع یک ویروس موجب افت تولید اقتصادی در چین شده، صادق است. چشم‌انداز اقتصاد جهان، همچنان با عدم قطعیت بالایی همراه است. بر اساس گزارش چشم‌انداز موقت اقتصاد جهان که توسط سازمان همکاری‌های توسعه اقتصادی (OECD) در ۲ مارس ۲۰۲۰ منتشر شده است، رشد اقتصادی جهان در این سال، با افت همراه خواهد شد. براساس این گزارش، با این فرض که پیک شیوع ویروس در فصل نخست سال ۲۰۲۰ در چین بوده باشد و بروز آن در سایر اقتصادها از شدت کمتر و در عین حال از قابلیت مهارشدن برخوردار باشد، انتظار می‌رود نرخ رشد اقتصادی جهان در سال ۲۰۲۰ به جای ۲،۹ درصد پیش‌بینی شده در گزارش نوامبر ۲۰۱۹ این سازمان، با افت ۰،۵ واحد درصدی مواجه شود و به ۲،۴ درصد برسد. حتی این امکان وجود دارد که نرخ رشد اقتصادی جهان در فصل نخست ۲۰۲۰ (ژانویه تا پایان مارس)، منفی شود.
بیشترین تغییرات در بازنگری نرخ رشد اقتصادی متعلق به کشور چین است. در گزارش چشم‌انداز اقتصاد جهان OECD که در نوامبر ۲۰۱۹ منتشر شده بود رشد اقتصادی چین، برابر با ۶،۱ درصد پیش‌بینی شده بود که در گزارش مارس ۲۰۲۰، به ۴،۹ درصد کاهش داده شده است.
افت یاد شده بسیار قابل توجه است و بدون تردید تاثیر بسزایی بر اقتصاد سایر کشورهای دنیا خواهد داشت. اگرچه که انتظار می‌رود در سال ۲۰۲۱ مجدداً رشد اقتصادی چین به ۶،۴ درصد، بهبود یابد.
گسترش شیوع ویروس کرونا به سایر کشورها در برخی موارد از جمله، ایجاد اختلال مستقیم در زنجیره‌های تامین جهانی، تضعیف تقاضای نهایی برای کالاها و خدمات وارداتی و افت گسترده منطقه‌ای در گردشگری بین‌المللی و سفرهای تجاری، قابل توجه است. به علت شیوع این ویروس، ناسازگاری ریسک‌ها در بازارهای مالی هم افزایش یافته و به عنوان نمونه نرخ بازدهی اوراق ده ساله خزانه‌داری امریکا به کمترین رقم خود رسید، بهای دارایی‌ها و سهام به‌شدت افت کرد، قیمت کالاهای اساسی کاهش یافت و اطمینان مصرف کنندگان و کسب‌وکارها هم به کمترین سطح خود تنزل کرد. انتظار می‌رود تاثیر منفی شیوع ویروس بر سطح اطمینان، بازارهای مالی، سفر و گردشگری و اختلال ناشی از آن در زنجیره‌های تامین، موجب افت رشد اقتصادی کلیه اقتصادهای گروه ۲۰، به‌ویژه در اقتصادهایی که پیوستگی قوی با اقتصاد چین دارند از جمله ژاپن، کره و استرالیا، شود.
با توجه به پیامدهای منفی شیوع ویروس کرونا بر سطح اعتماد و همچنین سطح درآمدها، انجام برخی اقدامات سیاستی هدفمند در اقتصادهایی که در معرض این ویروس قرار گرفته‌اند، کمک خواهد کرد تا رشد اقتصادی جهان در سال ۲۰۲۱ بهبود یافته و از رقم ۳ درصد پیش‌بینی شده قبلی در نوامبر ۲۰۱۹، به ۳،۳ درصد برسد.
در صورت استمرار و طولانی‌ترشدن شدت شیوع ویروس کرونا و به‌خصوص گسترش آن در منطقه آسیای آرام، اروپا و امریکا شمالی، این احتمال وجود دارد که چشم‌انداز تضعیف شود. در این حالت، رشد اقتصادی جهان ممکن است حتی تا سطح ۱،۵ درصد هم کاهش یابد.
با توجه به تمام پیامدهایی که از آنها سخن به میان آمد دولت‌ها باید برای غلبه بر شیوع ویروس کرونا و پیامدهای ناخوشایند اقتصادی آن، اقداماتی را اجرایی کنند. در گام نخست دولت‌ها باید از به‌کارگیری ابزارهای مناسب و موثر حوزه سلامت عمومی برای جلوگیری از شیوع و گسترش ویروس کرونا، اطمینان حاصل کنند، سیاست‌هایی هدفمند را برای پشتیبانی از نظام مراقبت سلامت جامعه و شاغلان، تدوین و اجرایی کرده و در عین حال از گروه‌های اجتماعی با سطح درآمد پایین و آسیب‌پذیر و فعالان اقتصادی زیان‌دیده ناشی از ویروس کرونا، پشتیبانی کنند. در شرایط شیوع ویروس کرونا، اعمال سیاست‌های حمایتی اقتصادی کلان، می‌تواند به برگشت اطمینان و بهبود وضعیت تقاضا، کمک کند ولی باید توجه داشت که این اقدامات نمی‌تواند به سرعت آثار اختلال‌زای ناشی از کاهش تولید یا افت تعداد سفرها را از بین ببرد. در پایان نیز باید خاطرنشان ساخت اگر ریسک‌های رو به پایین، بروز کرده و افت رشد اقتصادی برای بازه زمانی طولانی‌تری ادامه یابد، در این صورت به همکاری چندجانبه کشورها برای حصول اطمینان از اعمال سیاست‌های اثربخش و مهارکننده در حوزه سلامت، نیاز خواهد بود.

خودروسازان در برابر واسطه‌های بازار خودرو چه کرده‌اند؟

۹ اقدام سایپا برای مقابله با واسطه‌گری در بازار خودرو

قیمت و قیمت‌گذاری خودرو علاوه بر جذابیت‌های رسانه‌ای و اقبال مخاطبان از اخبار آن، در سال‌های اخیر محل اظهارنظرهای گوناگون و حتی مناقشه‌های فراوانی نیز بوده است. در همین راستا و در حالی که قیمت خودروهای ساخت داخل بیش از یک سال است ثابت مانده و خودروسازان افزایشی در بهای محصولات خود نداشته‌اند، اما قیمت‌ها در بازار آزاد، مسیر صعودی داشته‌اند. جدا از شرایط و قواعد پیچیده و گاه عجیبی که بر تعیین قیمت خودروها در بازار کشور حاکم است، اصول ابتدایی اقتصاد، حاکی از آن است که قیمت زمانی افزایش می‌یابد که تقاضا بر عرضه پیشی بگیرد و تعداد درخواست‌ها برای خرید محصول بیشتر از خودروهایی باشد که به بازار عرضه می‌شود. این شرایط طی یکسال گذشته در بازار خودرو ایران هم حاکم بوده و بحران خودروسازی پس از اثرگذاری تحریم‌های نیمه دوم سال ۹۷، تولید و عرضه را تا یک سوم کاهش داد و بی‌ثباتی بازار از همان روزها آغاز شد. آمار نشان می‌دهد در آذر و دی ماه ۹۷ مجموع تیراژ تولید در دو خودروساز بزرگ ایران به زحمت به هزار دستگاه در روز می‌رسید، در حالی که این عدد در شرایط عادی نزدیک به چهار هزار خودرو در روز بوده است.

پیش‌فروش همزمان با تهدیدهای تحریمی

نخستین نشانه‌های بحران در بازار خودرو از همین جا بروز کرد چرا که مدیران و تصمیم‌گیران وقت صنعت خودرو، با وجود تهدیدها و خط و نشان کشی‌های امریکا برای خروج از برجام و اجرای دوباره تحریم‌ها، تمهیدی برای مقابله با آن در نظر نگرفتند و به‌صورت شگفت‌انگیزی، پیش‌فروش محصولات را بر اساس همان شرایط غیر تحریمی ادامه دادند. چالش برانگیزتر آنکه، فروش محصولات مشترک با شرکای خارجی نیز به صورت گسترده در دستور کار خودروسازان قرار داشت. محصولاتی که پس از خروج شرکت‌های اروپایی و حتی چینی از ایران امکان تولید آنها وایفای تعهدات دیگر وجود نداشت و موجی از نارضایتی‌ها، اعتراض‌ها و تجمعات توسط خریداران این محصولات به راه افتاد. بماند که گروهی از فرصت‌طلبان و آنان که منافع شخصی یا گروهی خود را در تخریب و تخطئه صنعت خودرو می‌دیدند نیز بر این موج سوار شده و آب به آسیاب این اعتراض‌ها می‌ریختند.

سلیمانی سایپا را با ۵۴۰ هزار تعهد تحویل گرفت

به هر روی، خودروسازان کشور واپسین ماه‌های سال ۹۷ را با تولیدی اندک در برابر تعهدات فراوان سپری کردند و تاخیر در تحویل خودروهای فروخته شده توسط مدیران قبلی، به مهم‌ترین چالش تیم‌های مدیریتی جدید به ویژه در گروه خودروسازی سایپا تبدیل شد. به گفته سیدجواد سلیمانی، در بهمن ماه گذشته که وی سکان هدایت سایپا را در دست گرفت، ۵۴۰ هزار تعهد در این گروه خودروسازی وجود داشته است. بیش از نیم میلیون خودروی فروخته شده توسط مدیران قبلی در حالی بود که تولید نیز به کمترین میزان رسیده بود و از این تولید، تعداد قابل توجهی هم به صورت ناقص و با کمبود قطعه تولید و در پارکینگ‌ها پارک می‌شد! تلفیق خودروهای ناقص، مشتریان ناراضی و عطش شب عید بازار خودرو به هیچ‌وجه شرایط مساعد و مناسبی را نمی‌توانست فراهم کند.

خودروسازی یعنی هنر برنامه‌ریزی

خودروسازان برای عبور از این گذرگاه سخت نیاز به راهکارهای اساسی، برنامه‌های کوتاه‌مدت برای مدیریت بحران و احتمالا راهبردهای میان مدت و بلندمدت برای جلوگیری از تکرار این شرایط داشتند. گفته می‌شود سیدجواد سلیمانی، مدیرعامل گروه سایپا در نخستین روزهای حضور خود در این گروه به مدیرانش گفته است که «خودروسازی یعنی هنر برنامه‌ریزی» و از همکارانش خواسته تا بر اساس این اصل، برنامه‌ریزی دقیق و اصولی را در دستور کار خود قرار دهند. او در نخستین گام با همراهی قطعه‌سازان به تقویت زنجیره تامین سایپا پرداخت و نتیجه این رویکرد در سایپا این بود که تولید از نخستین ماه‌های سال ۹۸ به نزدیکی‌های دو هزار دستگاه در روز رسید. برنامه میان مدت سلیمانی و سایپا کاهش وابستگی خطوط تولید به قطعات خارجی بود و در اجرای آن «پویش ملی بومی‌سازی قطعات خودرو» را اجرا کردند. سلیمانی برای بلندمدت هم تنوع و تحول در سبد محصولات سایپا را در دستور کار قرار داد. خروج پراید به عنوان پرتیراژترین و در عین حال پرحاشیه‌ترین محصول دو دهه اخیر سایپا، جراحی بزرگ نارنجی بود و جایگزینی محصولات جدید در سطح کیفی و امکانات بالا تکمیل کننده این پازل مدیریتی. حالا پس از یکسال از روزهای بحرانی، سایپا محصولاتی را برای بازدید ریاست جمهوری و هیات دولت به حیاط پاستور می‌برد که نخستین پیام آن، «تحول بزرگ» است.

کوچ سهمگین نقدینگی به بازار خودرو

با وجود اقداماتی که خودروسازان برای مدیریت بحران در تولید و عرضه انجام دادند اما ایجاد اختلاف در بهای کارخانه و قیمت بازار، باعث شد تا خودرو خواهان پیدا کند. از سوی دیگر بحران‌های بازار سکه و ارز نیز باعث شده بود بانک مرکزی و دستگاه‌های ذیربط با معاملات این حوزه، محدودیت‌هایی ایجاد کنند. از این رو، سرمایه‌های خرد موجود در سطح جامعه از بازار سکه و ارز صرافی‌ها فاصله گرفت. مسکن هم که سرمایه‌گذاری کلان به‌شمار می‌آمد و قدرت نقد شوندگی اندک آن، جذابیتی را برای حضور و ورود سرمایه‌های خرد و میلیونی نداشت. بورس و بازار سرمایه نیز به دلیل تخصصی بودن، اقبالی از سوی عامه مردم به خود ندید و در نتیجه، نقدینگی موجود در سطح جامعه «دربست، بازار خودرو» را فریاد کشید. دبیر انجمن صنایع همگن نیرومحرکه و قطعه‌سازان در گفت‌وگو با یکی از روزنامه‌ها، از کوچ نقدینگی ۲ هزار و ۲۰۰ هزار میلیارد تومانی به سمت بازار خودرو و سایر کالاها خبر داده است!
بررسی این روند در یکسال گذشته از یک روند نامیمون حکایت دارد، چرا که هر چه ورود این نقدینگی به بازار بیشتر می‌شد، تقاضا برای خرید خودرو نیز فزونی داشت و عرضه بیشتر از قبل در برابر تقاضا سر فرود می‌آورد. برهم خوردن تعادل عرضه و تقاضا به افزایش لجام گسیخته قیمت‌ها در بازار منجر می‌شد و واسطه گری، دسترسی مصرف کننده واقعی به کالایی به نام خودرو را محدود و محدودتر می‌کرد. نکته تاسف برانگیز دیگر آنکه اختلاف قیمت قابل توجه در بازار آزاد، باعث شد تا برخی از مشتریانی که در ابتدا با نیت خرید و استفاده شخصی، اقدام به خرید خودرو کرده‌اند نیز برای کسب سود، فروشنده خودرو شوند و با سود حاصل از آن، سودای ثبت‌نام و سودی دیگر در سر بپرورانند. از اعلام عدد دقیق به دلیل جلوگیری از ایجاد جو روانی در سطح جامعه خودداری می‌کنیم اما آمارهای محرمانه اعلام شده حکایت از آن دارد که در بهمن ماه ۹۸ ورود چند میلیون‌ای.پی (کاربر) به سایت فروش اینترنتی محصولات دو خودروساز ثبت شده، حال آنکه تعداد خودروهای قابل عرضه (فروش) در این ماه به یکصد هزار دستگاه نیز نمی‌رسیده است.

خودروسازان در برابر واسطه‌گری چه کرده‌اند؟

نظارت بر بازار و چاره‌اندیشی برای تنش‌های بازار در حیطه اختیارات و وظایف خودروسازان نیست و متولیان دیگری دارد اما سایپا و ایران خودرو به عنوان بزرگ‌ترین تولیدکنندگان خودرو کشور همواره تلاش کرده‌اند برای تنظیم این بازار نقش آفرینی کنند. تلاشی که بیشتر در حوزه‌های درون بنگاهی خلاصه شده و مدیریت عوامل بیرونی موثر بر بازار، خارج از توان آنها بوده است. «عرضه» خودرو، اگر نگوییم تنهاترین اما دستکم مهم‌ترین ابزار نقش آفرینی خودروسازان داخلی در تنظیم بازار بوده است. هر چند که برخی منتقدان و رسانه‌ها، گاهی خودروسازان را به عدم عرضه مناسب با هدف افزایش قیمت‌ها در بازار متهم می‌کنند اما یک عامل منطقی و یک گزینه آماری می‌تواند خودروسازان را از این اتهام مبرا کند. نخست آنکه افزایش قیمت‌ها در بازار در شرایطی که بهای محصولات خودروسازان از سوی دستگاه‌های ذیربط ثابت مانده و روی یک عدد مشخص یخ بسته است! هیچ سود و منفعت مالی را برای آنان به دنبال نخواهد داشت، بلکه به دلیل افزایش تقاضا و سخت شدن دسترسی مصرف کننده واقعی به محصولات، نارضایتی مشتری و لطمه خوردن به تصویر ذهنی جامعه را نیز به دنبال خواهد داشت. علاوه بر این، آمارهای رسمی اعلام شده از تیراژ تولید و میزان عرضه و تحویل خودرو به مشتریان در سال ۹۸ نیز نشان می‌دهد که گروه خودروسازی سایپا حتی بیش از میزان تولیدی خود، خودرو به مشتریان تحویل داده است. این میزان بیشتر تحویل نسبت به تولید، ناشی از تکمیل تحویل خودروهای ناقص تولید شده در اواخر سال ۹۷ به مشتریان بوده است که در کل، گویای این واقعیت است که سایپا در حد توان خود برای افزایش عرضه خودرو به بازار تلاش کرده است.

۹ راهکار سایپایی برای مقابله با واسطه‌گری در بازار خودرو

علاوه بر افزایش عرضه و تلاش برای متعادل کردن عرضه و تقاضا، خودروسازان اعلام کرده‌اند در فروش‌های اینترنتی خود هم به دنبال این هستند که راه‌هایی را پیش بگیرند که تا حد امکان، کار برای نقش آفرینی واسطه‌ها و دلالان سخت شود. آنطور که گروه خودروسازی سایپا اعلام کرده، آنها ۹ راهکار را برای مقابله با واسطه‌گری در بازار خودرو در پیش گرفته‌اند. نارنجی‌ها در ابتدا برای هر کدملی، سهمیه یک ثبت‌نام را در نظر گرفتند، به این معنا که هر کدملی در هر ۱۸ ماه فقط یک‌بار می‌تواند از سایپا خودرو بخرد. اقدام بعدی سایپایی‌ها، همسان‌سازی بانک اطلاعات مشتریان خود با خریداران خودروهای ایران خودرو بود تا این محدودیت برای آنها هم اعمال شود و کسانی که در ۱۸ ماه گذشته از ایران خودرو، خرید داشته‌اند نیز نتوانند در طرح‌های فروش اینترنتی سایپا ثبت‌نام کنند. اجرای محدودیت ثبت‌نام برای افراد زیر ۱۸ سال نیز از دیگر اقدامات سایپا بوده است تا واسطه‌ها نتوانند با کدملی کودکان و نوجوانان اقدام به ثبت‌نام در طرح‌های فروش و پیش‌فروش سایپا کنند. علاوه بر این اقدامات در حوزه‌های کدملی و سن ثبت‌نام‌کنندگان، سایپا محدودیت‌هایی نیز به لحاظ جغرافیایی در نظر گرفته که مهم‌ترین آنها یکسان بودن کد پستی ثبت‌نام‌کننده و نمایندگی در یک استان است. به عبارت دیگر کد پستی مشتری و نمایندگی عرضه‌کننده خودرو باید در یک استان باشد. با اعمال این محدودیت، واسطه‌ها نمی‌توانند سهمیه نمایندگی‌های سایر استان‌ها را اشغال کنند. گروه خودروسازی سایپا برای کاهش نقش آفرینی واسطه‌ها، تمهیداتی نیز در زمان ثبت‌نام اندیشیده است. از آنجا که برخی افراد با طراحی برنامه‌های نرم‌افزاری، سعی می‌کنند فرآیند وارد کردن اطلاعات در فرم‌های اینترنتی ثبت‌نام را با سرعت بیشتری طی کنند، سایپا در فرآیند ثبت‌نام‌های خود در چند مرحله وارد کردن کدهای امنیتی موسوم به کپچا و ریکپچای را گنجانده است. این کدها کاملا متغیر بوده و کاربر الزاما باید آنها را به صورت دستی و هوشمند وارد کند و امکان گنجاندن آنها در برنامه‌های نرم‌افزاری وجود ندارد.
علاوه بر این، واحد فناوری اطلاعات سایپا ترتیبی اتخاذ کرده تا بخش‌های وارد کردن اطلاعات فرد ثبت‌نام‌کننده متغیر باشد؛ به این معنا که از محل‌های ورود نام، نام خانوادگی، نام پدر، کدملی و ... لزوما به همین ترتیب و به صورت ثابت نباشد و در هر بار ورود به صفحه ثبت‌نام ترتیب متفاوتی داشته باشد. گذشته از ۶ راهکار ذکر شده، گروه خودروسازی سایپا سه تمهید دیگر هم برای پس از ثبت‌نام اندیشیده تا واسطه‌ها نتوانند از اختلاف قیمت‌ها در بازار سودجویی کنند. سایپا امکان صلح و انتقال حواله پس از ثبت‌نام به فرد دیگر را غیرفعال کرده و خریداران نمی‌توانند امتیاز ثبت‌نام خود را به فرد دیگری بفروشند. همچنین آنها به فرد ثبت‌نام‌کننده نیز اجازه نمی‌دهند پس از تکمیل فرآیند ثبت‌نام، اطلاعات درج شده قبلی را ویرایش کند و به نام شخص دیگری تغییر دهد نهمین اقدام سایپایی‌ها نیز به مرحله پس از خرید و تحویل خودرو برمی‌گردد. اقدامی که مستلزم صرف بودجه و اعتبار هم بود اما سایپا در شرایط سخت تامین نقدینگی، به جان خرید تا گامی در جهت تامین رضایت مشتریان برداشته باشد. این گروه خودروسازی در فروش‌های فوری ماه‌های اخیر خود، تسهیلات ۴ تا ۱۰ میلیون تومانی برای برخی محصولات خود در نظر گرفت تا به واسطه این تسهیلات، سند خودرو را تا یکسال در رهن شرکت نگه دارد. با این روش، خریدار عملا تا یکسال نمی‌تواند خودرو را بفروشد.

در انتظار کاهش

و آخر اینکه با وجود این اقدامات، واسطه‌گری در بازار خودرو به صفر نرسیده و تقاضای کاذب فراوانی در بازار وجود دارد. با این وجود، در یکی دو هفته اخیر شاهد توقف التهاب و افزایش حباب قیمت‌ها بودیم و در برخی محصولات کاهش چند میلیونی قیمت را نیز شاهد بودیم. به نظر می‌رسد با اقدامات خودروسازان در حوزه‌های مختلف و گذار از التهاب بازار همیشه داغ اسفند، آرامش بیشتری بر این بازار حاکم شود. حال آنکه واسطه‌هایی که در ماه‌های گذشته خودروها را به امید فروش در شب عید و سودهای آنچنانی، نگه داشته‌اند، می‌دانند که اگر این محصولات را تا هفته سوم اسفند نفروشند، خودروها روی دست‌شان می‌ماند و در بازار را کد بهار خریداری برای آن وجود ندارد؛ مخصوصا اینکه خودرو مدل سال گذشته خواهد شد!

سازمان جهانی بهداشت: می‌توان کرونا را به عقب راند

اعلام آمادگی «آی‌ام‌اف» برای کمک به کشورهای کرونازده

گروه جهان | صندوق بین‌المللی پول اعلام کرده آماده ارایه کمک به کشورهای عضوی است که با نیاز مالی فوری برخاسته از فجایع بهداشت عمومی مواجه هستند. در همین حال تدروس آدهانوم دبیرکل سازمان بهداشت جهانی، از کشورها خواسته تا به تلاش برای جلوگیری از انتقال این بیماری ادامه دهند. او گفته می‌توان شیوع بیماری را به عقب راند. به گفته آدهانوم، سازمان بهداشت جهانی هر لحظه و هر روز گسترش بیماری را رصد می‌کند و وضعیت کنونی را هنوز یک پاندمی یا همه‌گیری جهانی نمی‌داند.

در وب‌سایت صندوق بین‌المللی پول آمده: بحران بهداشتی در سطح جهان همچون ویروس کرونا به شکلی اجتناب‌ناپذیر آثار اقتصادی نامطلوبی را به همراه دارد و کمک به کشورها از طریق توصیه‌های سیاستی و وام‌دهی بخشی از احکام صندوق بین‌المللی پول است.

این نهاد در راستای فراهم کردن مشاوره سیاستی به موقع، همیاری فنی و حمایت مالی با شرکای وابسته خود یعنی بانک جهانی، سازمان بهداشت جهانی و بانک توسعه آسیایی همچنین سایر مقامات بهداشتی همکاری نزدیکی دارد. صندوق بین‌المللی پول برای کمک به کشورها به منظور واکنش به تاثیرات اقتصادی کرونا، تسهیلات و ابزار ذیل را در جعبه ابزار کمک‌رسانی خود ارایه می‌دهد: تامین مالی اضطراری: تسهیلات اعتباری فوری (RCF) و ابزار تامین مالی فوری (RFI) بدون نیاز به ارایه یک برنامه جامع از پیش تعیین شده، به کشورهای عضو کمک مالی می‌کند. این وام‌ها بدون فوت وقت به کشورهای عضو تخصیص داده می‌شود تا آنها سیاست‌های خود را برای مواجهه با شرایط اضطراری همچون شیوع کرونا به مرحله اجرا بگذارند. صندوق در سال ۲۰۱۶ و پس از وقوع یکی از قدرتمندترین زمین لرزه‌های چند دهه اخیر در اکوادور، وام اضطراری را در قالب ابزار تامین مالی فوری برای این کشور فراهم کرد.

تغییر و اصلاح برنامه‌های وام‌دهی موجود: صندوق بین‌المللی پول برنامه‌های موجود را در راستای حمایت از کشورها و به منظور فراهم کردن نیازهای ضروری برخاسته از ویروس کرونا به فراخور نیاز تغییر می‌دهد. صندوق نخستین موسسه مالی بین‌المللی بود که در سال ۲۰۱۴ و در مسیر مقابله با ویروس ابولا برای کشورهای گینه، لیبریا و سیرالئون بدون فوت وقت وام‌های اضافی فراهم کرد. پاسخ صندوق بین‌المللی پول به این کشورها کمک و در بودجه آنان برای هزینه‌های بهداشتی ضروری فضا ایجاد و برای خیرین همچون کاتالیزور عمل کرد.

اعطای بخشودگی وام: واحد پیشگیری از فاجعه و بانک پشتیبانی (CCR) به صندوق این اجازه را می‌دهد تا به کشورهای فقیر و آسیب‌پذیرتر بخشودگی وام اعطا کند. این تسهیلات برای حمایت از گینه، لیبریا و سیرالئون در زمان شیوع ابولا اعطا شد.

توافق‌های وامی جدید: صندوق علاوه بر این از طریق یک توافق جدید که زیرمجموعه برنامه آماده باش است، اقدام به کمک و حمایت از کشورهای تحت بحران می‌کند. با توجه به شرایط تسهیلات و ابزارهای فوق‌الذکر قابلیت انتخاب دارند و از آنجا که در شرایط بحرانی تخصیص سریع وام در اولویت قرار دارد، کشورها می‌توانند بهترین گزینه را برای خود برگزینند. صندوق بین‌المللی پول همچنان از طریق ظرفیت‌سازی و توسعه آن به حمایت از کشورهای آسیب‌پذیر ادامه می‌دهد. رییس سازمان جهانی بهداشت در تازه‌ترین اظهارنظر درباره شیوع کرونا اعلام کرده با شیوع بیشتر ویروس در کشورهای مختلف، جهان وارد وضعیت نامعلومی شده اما همزمان توقف افزایش آمار مبتلایان جدید در چندین کشور حکایت از موثر بودن روش‌های کنترلی و نشان از امکان مهار این ویروس دارد.

افزایش بی‌سابقه ابتلا خارج از مرزهای چین

صندوق بین‌المللی در شرایطی برای کمک به کشورهای درگیر اعلام آمادگی کرده که در دو روز گذشته موارد ابتلا به کرونا در خارج از چین ۹ برابر میزان ثبت شده در آن کشور بوده است. در کره‌جنوبی تنها در یک روز ۶۰۰ مورد جدید از ابتلا به بیماری کرونا ثبت شده است. گفته شده، «مون جائه‌این» رییس جمهوری کره‌جنوبی، سه‌شنبه گفته به‌دلیل حادشدن وضعیت بهداشتی، شرایط جنگی اعلام می‌کند. ۶ نفر هم در امریکا بر اثر ابتلا به این بیماری جان باخته‌اند.

موارد ابتلا به بیماری کرونا در ۷۰ کشور جهان مشاهده شده است. شمار قربانیان این بیماری در جهان دست‌کم سه هزار و ۸۰ نفر اعلام شده است. افزون بر آن، پای ویروس کرونا به کلان‌شهرهای نیویورک و مسکو نیز باز شده است. همین موضوع به نگرانی درباره شیوع بیشتر این بیماری دامن زده است. سازمان بهداشت جهانی با انتشار گزارشی از شیوع بیماری کرونا در خارج از مرزهای چین ابراز نگرانی کرده است. نگرانی‌های این نهاد بین‌المللی در ارتباط با افزایش موارد شیوع این بیماری در کشورهای ایران، کره‌جنوبی، ایتالیا و ژاپن بوده است.

گفته شده، تاکنون ۵۵ نفر در ایتالیا در اثر ابتلا به این بیماری جان خود را از دست داده‌اند. در فرانسه نیز بیش از ۶۰ مورد جدید از ابتلا به کرونا اعلام شده است. سه نفر دیگر نیز در این کشور در اثر این بیماری جان باخته‌اند. در آلمان نیز تاکنون ۱۷۰ مورد از ابتلا به بیماری کرونا ثبت شده است.

اکنون مواردی از ابتلا به کرونا در ایالت‌های تورینگن و ساکسن نیز ثبت شده است. در برلین نیز تعداد افراد مبتلا به این بیماری به سه نفر افزایش یافته است. اکثر افراد مبتلا به بیماری کرونا در ایالت نوردراین‌وستفالن آلمان اقامت داشته‌اند. بسیاری از شرکت‌های هواپیمایی در اروپا و از جمله بریتیش ایرویز، رایان‌ایر و لوفت‌هانزا بخشی از پروازهای خود به‌ویژه به مناطق آلوده به ویروس کرونا را متوقف کرده‌اند. کاهش تعداد پروازهای شرکت‌های هواپیمایی در سطح جهان می‌تواند منجر به کاهش درآمد این شرکت‌ها به میزان ۴ تا ۵ میلیارد دلار شود.

دو کاندیدای دموکرات در آستانه «سه‌شنبه بزرگ» از جو بایدن حمایت کردند

کودتا علیه برنی سندرز

گروه جهان | امی کلبوچار یکی از نامزدهای حاضر در عرصه رقابت برای کسب نامزدی حزب دموکرات در انتخابات ریاست‌جمهوری امریکا ضمن کناره‌گیری از ادامه رقابت‌ها، از جو بایدن حمایت کرده است. او در حالی از عرصه رقابت‌ها خارج می‌شود که پیت بودجج شهردار سابق ساوت‌بند، نیز پیش‌تر از ادامه کارزار خود برای راهیابی به کاخ‌سفید انصراف داده بود.

آسوشیتدپرس به نقل از منابع خود گزارش داده، پیت بودجج قصد دارد با شرکت در گردهمایی جو بایدن در شهر دالاس در ایالت تگزاس از معاون سابق باراک اوباما حمایت کند. ایالت تگزاس یکی از ۱۴ ایالتی است که رای‌گیری برای تعیین نامزد حزب دموکرات در انتخابات سه‌شنبه در آن برگزار می‌شود. از برگزاری همزمان رای‌گیری در این ایالت‌ها در ادبیات سیاسی امریکا به عنوان «سه شنبه بزرگ» یاد می‌شود.

انصراف امی کلبوچار و پیت بودجج از ادامه رقابت‌ها پس از آن صورت گرفت که جو بایدن توانست در انتخابات مقدماتی ایالت کارولینای جنوبی پیروز شود. این پیروزی امید جو بایدن برای کسب نامزدی حزب دموکرات و رقابت با دونالد ترامپ در انتخابات نوامبر را احیا کرد. از سوی دیگر هری ریدِ رهبر سابق دموکرات‌ها در مجلس سنای ایالات متحده، هم از نامزدی جو بایدن حمایت کرده است.

حمایت هری ریدِ از جو بایدن و انصراف امی کلبوچار و پیت بودجج از ادامه رقابت‌ها می‌تواند نشانه تلاش چهره‌های بانفوذ و میانه‌روی حزب دموکرات برای جلوگیری از پیروزی برنی سندرز نامزد پیشتاز، در انتخابات مقدماتی این حزب باشد. به این ترتیب به نظر می‌رسد که همه نگاه‌ها به رقابت جو بایدن و برنی سندرز دوخته خواهد شد. هر چند مایکل بلومبرگ میلیاردر نیویورکی، و الیزابت وارن سناتور ایالت ماساچوست، نیز همچنان در عرصه رقابت‌ها حضور دارند. برنی سندرز تاکنون در ایالت‌های نیوهمپشایر و نوادا به پیروزی دست یافته است. او در ایالت آیووا با اختلاف اندکی پس از پیت بودجج در جایگاه دوم قرار گرفت. نظرسنجی‌ها نشان می‌دهد سندرز در هر دو ایالت پیشتاز است. در حالی که پیروزی بایدن در کارولینای جنوبی، امیدها را در ستاد انتخاباتی معاون رییس‌جمهوری سابق افزایش داده است. به اعتقاد ناظران، با کنار رفتن کلبوچار و بودجج که عمدتا نامزدهای مطلوب جناح معتدل حزب دموکرات بودند، اکنون شرایط برای سندرز چپ‌گرا و الیزابت وارن دیگر نامزد حزب دموکرات که مواضع ترقی‌خواهانه دارد، دشوارتر شده چرا که احتمالا آرای کاندیداهای کنار کشیده به نفع بایدن وارد صندوق خواهد شد.

توطئه علیه نامزد پیشرو

با کنار کشیدن چندین نامزد حزب دموکرات به نفع جو بایدن، رییس‌جمهور امریکا، مدعی شد که در آرای رقابت‌های درون حزبی دموکرات‌ها دستکاری‌هایی علیه برنی سندرز و به نفع جو بایدن صورت گرفته و نامزدهایی که به نفع جو بایدن از رقابت‌ها کناره‌گیری کردند این اقدام را در ازای رسیدن به پست و مقام در یک دولت دموکرات انجام داده‌اند. به گزارش هیل، دونالد ترامپ پیش از سفر به کارولینای شمالی برای شرکت در گردهمایی انتخاباتی گفته: «آنها علیه برنی کودتا کردند! فکر می‌کنم علیه برنی دستکاری‌هایی صورت گرفته است. ظرف ۲۴ ساعت بودجج و کلوباچار به نفع بایدن از رقابت‌ها کنار کشیدند. همین اتفاق نیز برای من در رقابت‌های درون حزبی جمهوری‌خواهان رخ داد اما من در انتخابات ۲۰۱۶ پیروز شدم.»

رای‌گیری برای تعیین نامزد حزب دموکرات در سه‌شنبه بزرگ در مجموع در ۱۴ ایالت و یک منطقه خودگردان ایالات متحده برگزار می‌شود. رای‌گیری‌های سه‌شنبه بزرگ هویت ۱۳۵۷ نماینده حاضر در کنوانسیون حزب دموکرات را مشخص خواهد کرد. این در حالی است که دو هزار و ۴۶۷ نماینده پس از سه‌شنبه بزرگ انتخاب خواهند شد. ۱۵۵ نماینده هم در جریان رای‌گیری در چهار ایالت آیووا، نیوهمپشایر، نوادا و کارولینای جنوبی انتخاب شدند. کالیفرنیا، مین، یوتا، کلرادو، تگزاس، اوکلاهما، آرکانزاس، تنسی، آلاباما، کارولینای شمالی، ویرجینیا، مینه‌سوتا و ماساچوست ایالت‌هایی هستند که در رای‌گیری سه‌شنبه بزرگ شرکت خواهند داشت. ساکنان منطقه خودگردان ساموآی امریکا در اقیانوس آرام نیز در سه‌شنبه بزرگ به نامزد منتخب خود برای نمایندگی حزب دموکرات در انتخابات ریاست‌جمهوری رای می‌دهند. ایالت‌هایی که در رای‌گیری سه‌شنبه بزرگ شرکت دارند گرایش سیاسی و ترکیب جمعیتی متفاوتی دارند. برخی از این ایالت‌ها مانند کالیفرنیا و ماساچوست در دهه‌های گذشته در انتخابات ریاست‌جمهوری همواره به نامزد دموکرات رای داده‌اند. در شماری دیگر از ایالت‌ها مانند تگزاس، اوکلاهاما، تنسی و آلاباما طی دهه‌های گذشته تنها نامزد جمهوری‌خواهان برای ریاست‌جمهوری به پیروزی رسیده است.

تعدادی از ایالت‌های «سه شنبه بزرگ» نیز در دوره‌های گذشته انتخابات ریاست‌جمهوری ایالت‌های تعیین‌کننده (Swing States) بوده‌اند. ویرجینیا، کلرادو و کارولینای شمالی از جمله ایالت‌هایی هستند که در دوره‌های گذشته میزان رای دو نامزد دموکرات و جمهوری‌خواه در آنها به یکدیگر نزدیک بوده است. پیش بینی می‌شود در انتخابات ریاست‌جمهوری ماه نوامبر نیز رقابت بین دونالد ترامپ و رقیب دموکرات او در ایالت‌های ویرجینیا، کلرادو، کارولینای شمالی و مینه سوتا فشرده باشد.

هر کدام از ایالت‌های امریکا براساس جمعیت و وزن سیاسی‌شان برای حزب دموکرات تعدادی نماینده به کنوانسیون ملی حزب خواهند فرستاد. اکثریت این نمایندگان نامزد حزب در انتخابات ریاست‌جمهوری و معاون او را انتخاب خواهند کرد. هر کدام از سیاستمداران حاضر در رقابت مقدماتی حزب دموکرات برای کسب نامزدی حزب در انتخابات ریاست‌جمهوری ماه نوامبر باید بتوانند اکثریت نزدیک به چهار هزار نماینده حاضر در کنوانسیون حزب دموکرات را تعیین کنند تا آنها در کنوانسیون به او و معاونش رای دهند. نامزدها در جریان انتخابات مقدماتی در ایالت‌های مختلف، براساس درصد رای خود تعدادی از نمایندگان آن ایالت را در کنوانسیون حزب دموکرات تعیین می‌کنند.

یکی از بااهمیت‌ترین ایالت‌هایی که در سه‌شنبه بزرگ شرکت خواهد کرد ایالت پرجمعیت کالیفرنیاست. نتیجه آرای این ایالت به تنهایی تعیین‌کننده حدود ۳۰ درصد کل نمایندگانی است که در سه‌شنبه بزرگ برای شرکت در کنوانسیون حزب دموکرات انتخاب خواهند شد.

کره‌شمالی دیپلمات‌های خارجی را به خارج می‌فرستد

گروه جهان | دولت کره‌شمالی با اعلام اینکه دیپلمات‌های خارجی اگر بخواهند می‌توانند از این کشور خارج شوند، یک پرواز اختصاصی را برای انتقال این افراد از پیونگ‌یانگ در نظر گرفت. به گزارش سی‌سی‌تی‌وی چین، قرار است دیپلمات‌های کشورهای مختلف و نمایندگان سازمان‌های بین‌المللی مقیم کره‌شمالی با این پرواز اختصاصی به شهر ولادیووستوک روسیه منتقل شده و سپس به کشور خود بروند. مقام‌های کره‌شمالی تاکنون هیچ اطلاعاتی درباره موارد ابتلا به کرونا در این کشور منتشر نکرده‌اند. آنها با این حال گفته‌اند هر کسی که نشانه‌های بیماری نوظهور کرونا را داشته باشد باید دست کم برای یک دوره یک ماهه قرنطینه شود. دولت کره‌شمالی همچنین تدابیر امنیتی شدیدی را در مرزهای ورودی و فرودگاه‌های این کشور برقرار کرده است. به گزارش تلویزیون چین، هواپیمایی که قرار است خارجی‌های مقیم کره‌شمالی را منتقل کند متعلق به شرکت هواپیمایی ایر کوریاست. بیشتر افراد داوطلب خروج از پیونگ‌یانگ اعضای نهادهای بین‌المللی و نمایندگی‌های دیپلماتیک اروپایی هستند. سی‌ان‌ان به نقل از منبع آگاه در کره‌شمالی گزارش داده پیونگ‌یانگ بنا دارد حدود ۶۰ دیپلمات خارجی عمدتا آلمانی، فرانسوی و سوییسی را به خارج منتقل کند. این دیپلمات‌ها اکنون در قرنطینه به سر می‌برند.

کیم جونگ اون رهبر کره‌شمالی، دستور داده تمامی مسیرهایی که این بیماری خطرناک ممکن از آنجا به کشور وارد شود، کنترل شود. کره‌شمالی حدود هزار و ۴۵۰ کیلومتر با چین، کانون اصلی شیوع کرونا مرز دارد.

شروط لیبرمن برای حضور در دولت آتی اسراییل

گروه جهان | رهبر حزب «اسراییل بیتنا» در پی اعلام نتایج انتخابات پارلمانی در سرزمین‌های اشغالی اعلام کرده تا وقتی احزاب تندرو «حریدیم» در دولت نتانیاهو باشند حزبش به دولت ملحق نخواهد شد. به گزارش ایسنا، آیگدور لیبرمن همچنین تاکید کرده حزبش هرگز اجازه نخواهد داد انتخابات چهارمی برگزار شود. او اما اشاره کرده که در صف اپوزیسیون به عنوان تلاشی برای تاثیر گذاشتن بر تشکیل دولت آتی به رهبری نتانیاهو خواهد ماند و این به‌رغم آن است که نتایج انتخابات جدید ضعف حزب لیبرمن را نشان داد که در نتایج اولیه به ۷ کرسی رسیده است. اظهارات آویگدور لیبرمن پس از آن ایراد شد که نتایج سومین دور از انتخابات پارلمانی در سال جاری نشان می‌دهد که بن‌بست سیاسی در سرزمین‌های اشغالی قرار نیست رفع شود. بر اساس نتایج اولیه، حزب لیکود به رهبری بنیامین نتانیاهو با ۳۶ کرسی، در صدر فراکسیونی از احزاب راست‌گرا به ۵۹ کرسی، که نیمی از کرسی‌های پارلمان است، دست یافته است. لیکود برای ائتلاف دست‌کم به حمایت ۶۱ نماینده از ۱۲۰ عضو پارلمان نیاز دارد. گفته شده، جناح میانه و چپ شامل ۳۲ کرسی حزب آبی- سفید به رهبری بنی گانتس نظامی بازنشسته، حداکثر به ۵۵ کرسی می‌رسد. این نتیجه در وضعیت فعلی، ناکامی این جناح محسوب می‌شود. گانتس گفته حس ناامیدی و سرخوردگی هوادارانش را درک می‌کند. ۷۱ درصد از حدود شش و نیم میلیون تن واجدین شرایط در این انتخابات رای دادند که بالاتر از هر انتخاباتی حدود ۲۵ سال اخیر است.

انتقاد اتحادیه اروپا و دولت آلمان از رییس جمهور ترکیه

گروه جهان | مقامات اتحادیه اروپا و صدراعظم آلمان از رییس‌جمهور ترکیه به‌دلیل گشودن مرزهای خود با یونان برای ورود پناهجویان به اروپا انتقاد کردند. آنها از ترکیه خواستند، به پیمان خود با اتحادیه اروپا پایبند باشد. به گزارش دویچه‌وله، آنگلا مرکل، صدراعظم آلمان در واکنش به بحران تازه پناهجویان در مرز میان ترکیه و یونان گفته، برای نگرانی‌های دولت ترکیه به‌دلیل ورود پناهجویانی که از درگیری‌های نظامی ادلب می‌گریزند تفاهم دارد، اما این نباید بهانه‌ای برای نقض توافق این کشور با اتحادیه اروپا باشد. بر اساس توافقنامه‌ای که اتحادیه اروپا و ترکیه در مارس ۲۰۱۶ امضا کردند، مرزبانان ترکیه از ورود پناهجویان به قلمرو اتحادیه اروپا جلوگیری می‌کنند، تمامی پناهجویانی که از ترکیه به مرزهای این اتحادیه وارد شوند، به ترکیه بازگردانده می‌شوند و در مقابل، اتحادیه اروپا برای تامین مخارج زندگی آنها، به ترکیه کمک نقدی می‌کند. دولت ترکیه چند روز پیش اعلام کرد مرزهای خود برای ورود پناهجویان به اتحادیه اروپا را بازگذاشته است. هزاران پناهجو به امید راه‌یابی به کشورهای اروپای غربی راهی مرزهای یونان شده‌اند. اتحادیه اروپا این اقدام ترکیه را نقض توافقنامه ۲۰۱۶ می‌دانند. آلمان اوضاع در مرزهای یونان و ترکیه را بسیار نگران‌کننده خوانده و گفته اردوغان، یونان را با مشکلی جدی مواجه کرده است. اردوغان در مقابل از اتحادیه اروپا به‌دلیل کمک نکردن به ایجاد منطقه امن در نزدیکی سوریه و اسکان دادن پناهجویان در آن، انتقاد کرده است. به گفته دولت ترکیه، نزدیک به ۸۰ هزار نفر اجازه عبور از مرز را یافته‌اند.

برنامه انگلیس برای مهار وحشت مردم از کرونا

گروه جهان | هم‌زمان با افزایش شمار مبتلایان به ویروس کرونا در بریتانیا، نخست‌وزیر این کشور سه‌شنبه از آمادگی دولت برای مقابله با این ویروس خبر داده و تلاش کرده وحشت مردم در رابطه با پیامدهای ابتلا به آن را کاهش دهد. به گزارش ایسنا، بوریس جانسون در این جلسه که مشاوران پزشکی دولت در کنارش ایستاده بودند، گفته: «احتمالا تعداد افراد مبتلا به این ویروس روند افزایشی خواهد داشت اما تاثیر آن برای بسیاری از مردم خفیف بوده و بیماران به سرعت و به‌طور کامل بهبود خواهند یافت.» او تصریح کرده، دولت برای مقابله با کرونا نسبت به چند ماه گذشته که این ویروس در چین شایع شد، در آمادگی کامل به‌سر می‌برد. نخست‌وزیر بریتانیا بار دیگر از عموم مردم خواسته تا توصیه‌های پزشکی درباره شست‌وشوی دستان خود را رعایت کنند. کریس ویتی مقام ارشد پزشکی بریتانیا هم درباره آمار تلفات ناشی از کرونا گفته: «در بدترین حالت ممکن است یک درصد افراد مبتلا به این ویروس جان خود را از دست دهند. این افراد به احتمال زیاد اقشار مسن و آسیب‌پذیر هستند.» او همچنین احتمال ابتلای ۸۰ درصد جامعه به ویروس کرونا را رد نکرده و گفته است: «دولت از تحولات چین درس گرفته و خود را برای مواجه با بدترین حالت آماده کرده است.» شمار مبتلایان به ویروس کرونا در روزهای اخیر در انگلیس روند فزاینده‌ای را طی کرده به‌گونه‌ای که موارد شناسایی شده از پنجشنبه گذشته تاکنون با افزایش سه برابری به بیش از ۴۰ نفر رسیده است.

پیروزی حزب حاکم تاجیکستان و شکست تنها حزب مخالف

گروه جهان | رییس کمیسیون مرکزی انتخابات و همه‌پرسی تاجیکستان اعلام کرده براساس نتایج اولیه شمارش آرای انتخابات پارلمانی، حزب حاکم با وجود از دست دادن چهار کرسی همچنان اکثریت خود را در پارلمان حفظ کرده است. تنها حزب مخالف هم جایی در پارلمان نیافته است. به گزارش خبرگزاری شینهوا، بختیار خدایارزاده رییس این کمیسیون، گفته مشارکت در انتخابات بیش از ۸۶ درصد بوده که نیمی از آنها به حزب دموکراتیک خلق تاجیکستان رای داده‌اند. انتخابات پارلمانی یکشنبه برگزار شد و نزدیک به ۴ میلیون و ۲۴۶ هزار نفر واجد شرایط بودند. براساس آمار ارایه شده، علاوه بر حزب حاکم ۶ حزب دیگر در انتخابات مشارکت داشتند. حزب اصلاحات اقتصادی ۱۶۶ درصد آرا، حزب سوسیالیست ۵،۱۵ درصد، حزب دموکراتیک تاجیکستان ۵،۱ درصد، حزب کمونیست تاجیکستان ۳،۱ درصد و حزب سوسیال دموکراتیک تاجیکستان ۰،۳ درصد آرا را کسب کرده‌اند. در مجموع ۲۴۱ نماینده از هفت حزب از جمله ۴۸ زن برای کسب ۶۳ کرسی پارلمان رقابت کردند. نمایندگان پارلمان تاجیکستان برای یک دوره پنج ساله انتخاب می‌شوند. براساس اعلام کمیسیون مرکزی انتخابات حزب حاکم دموکراتیک خلق به رهبری امامعلی رحمان ۱۲ کرسی از ۲۲ کرسی پارلمان را کسب کرده است. انتخابات این دوره تاجیکستان بدون حضور «حزب نهضت اسلامی تاجیکستان» برگزار شد، حزبی که در سال ۲۰۱۵ میلادی فعالیت آن ممنوع و اعضای آن سرکوب شدند. دوشنبه این حزب را حزبی افراط‌گرا می‌داند.

دریچه

انتقاد دوباره ترامپ از کاهش نیافتن نرخ بهره

گروه جهان | دونالد ترامپ رییس‌جمهوری ایالات متحده، بار دیگر از کاهش ندادن نرخ بهره توسط فدرال رزرو انتقاد کرده است. به گزارش رویترز، در شرایطی که شیوع ویروس کرونا در امریکا روز به روز بیشتر می‌شود و شمار افراد جان‌باخته بر اثر ابتلا به بیماری کووید۱۹ به شش نفر افزایش پیدا کرده است، دونالد ترامپ بار دیگر در پیامی توییتری خواستار کاهش نرخ بهره به منظور کمک به تقویت رشد اقتصادی این کشور شد. او نوشته: «فدرال رزرو در کاهش نرخ بهره واقعا آهسته عمل کرده است. آنها باید جسورانه‌تر از کاری که اکنون انجام می‌دهند، عمل کنند!» دونالد ترامپ که یکی از منتقدان جدی عملکرد جروم پاول، رییس بانک مرکزی امریکا محسوب می‌شود، بارها و بارها از او به‌خاطر کاهش ندادن نرخ بهره به سطح صفر یا منفی انتقاد کرده و او را عامل اصلی کند شدن شتاب رشد اقتصادی امریکا معرفی کرده است. سال گذشته و برای نخستین‌بار در طول یک دهه اخیر، فدرال رزرو نرخ بهره را سه مرتبه کاهش داد تا نرخ بهره این کشور به ۱.۵ تا ۱.۷۵ درصد برسد. با این حال ترامپ و برخی از مقامات دولت او معتقدند در شرایطی که نرخ بهره در منطقه یورو، سوییس و ژاپن منفی شده است، فدرال رزرو باید نرخ بهره را بسیار بیشتر از سطح فعلی کاهش دهد.

هفته گذشته جروم پاول رییس فدرال رزرو، در جمع نمایندگان کمیته مالی کنگره امریکا گفته بود که در صورت لزوم، این بانک آماده حمایت بیشتر از بازارهای مالی این کشور است و همین صحبت‌ها نیز گمانه‌زنی‌ها از احتمال کاهش مجدد نرخ بهره را تقویت کرده است. با این حال بسیاری از مدیران بانک مرکزی نسبت به ضرورت کاهش بیشتر نرخ بهره ابراز تردید کرده‌اند و به نظر می‌رسد با توجه به قرار گرفتن نرخ بهره در یکی از پایین‌ترین سطوح نیم قرن اخیر و ثبت طولانی‌ترین دوره رشد اقتصادی متوالی مثبت، فدرال رزرو ضرورتی به کاهش بیشتر نرخ بهره نمی‌بیند. سه‌شنبه همچنین بانک مرکزی استرالیا به منظور کمک به تقویت رشد اقتصادی این کشور نرخ بهره را به ۰.۵ درصد کاهش داد که کمترین نرخ بهره ثبت شده در طول تاریخ این کشور محسوب می‌شود.

کوتاه از منطقه

حملات جدید طالبان ۲۲ قربانی گرفت

فرمانده پلیس قندهار افغانستان اعلام کرده پس از یک هفته کاهش خشونت‌ها در افغانستان، طالبان حملات جدید خود علیه نیروهای دولتی را از سر گرفته که در اثر آن تاکنون ۱۷ طالبان و ۵ نیروی دولتی کشته شده‌اند. به گزارش یورونیوز، از استان لوگر در جنوب کابل نیز گزارش شده طالبان بامداد سه‌شنبه به یک پاسگاه نیروهای دولتی در شهرستان «محمدآغه» حمله کردند که در اثر آن ۵ نیروی دولتی کشته شدند. ذبیح‌الله مجاهد سخنگوی طالبان، گفته زمان تعیین شده برای کاهش خشونت‌ها به پایان رسیده و اکنون جنگجویان آنها حملات خود علیه نیروهای دولتی را از سر خواهند گرفت.

ترکیه مدعی سرنگون کردن جنگنده سوری شد

وزارت دفاع ترکیه اعلام کرده، یک جنگنده سوری دیگر را بر فراز آسمان ادلب در شمال غرب این کشور ساقط کرده است. به گزارش اسپوتنیک، منابع میدانی نیز گفته‌اند جنگنده اف-۱۶ ترکیه یک فروند جنگنده سوری از نوع «ال ۳۹» را سرنگون کرد. نیروهای ترکیه پیش‌تر هم گفته بودند، یکی از جنگنده‌های ارتش سوریه را در جریان عملیات آن علیه گروه‌های شورشی در ادلب هدف گرفته‌اند. پس از حملات نیروهای تحت حمایت ترکیه به پایگاه‌های ارتش سوریه، استان ادلب صحنه درگیری نیروهای مستقر ترکیه در سوریه و ارتش این کشور است.

دیدار معاون وزیر دفاع عربستان با عمران خان

معاون وزیر دفاع عربستان در سفرش به اسلام‌آباد با نخست‌وزیر پاکستان رایزنی کرده است. به گزارش شرق‌الاوسط، خالد بن سلمان که به اسلام‌آباد رفته با عمران خان نشستی برگزار و پیام پادشاه عربستان و شاهزاده محمد بن سلمان ولیعهد سعودی، را به مسوولان پاکستانی منتقل کرده است. گسترش روابط دوجانبه، تحولات منطقه‌ای و بین‌المللی از جمله موضوعاتی است که در این دیدار مطرح شده است.

کرونا نمایشگاه نظامی در قطر را لغو کرد

با توجه به انتشار ویروس کرونا در منطقه خلیج فارس و خاورمیانه، نمایشگاه و همایش بین‌المللی دفاع دریایی در دوحه موسوم به «دیمدکس ۲۰۲۰» که قرار بود ماه جاری برپا شود، لغو شد. به گزارش روسیا الیوم، قرار بود این نمایشگاه روزهای ۱۶ تا ۱۸ مارس در مرکز نمایشگاه‌ها و همایش‌های دوحه برگزار شود. در همین حال محمد بن عبدالرحمان آل ثانی وزیر خارجه قطر درباره شیوع کرونا گفته: «این ویروس هرگز بر بازارهای مالی مرتبط با زندگی افراد تاثیری نخواهد داشت. خواهیم دید که این ویروس مهار شده و بازارها شکوفایی و رونق خود را باز خواهند یافت.»

تعادل

WWW.TAADOLNEWSPAPER.IR | چهارشنبه ۱۴ اسفند ۱۳۹۸ | ۹ رجب ۱۴۴۱ | سال ششم | شماره ۱۶۱۴ | Wed. Mar 4. 2020

صاحب امتیاز: موسسه رسانه نگاران خوب اندیش
مدیر مسوول: الیاس حضرتی
سردبیر: منصور بیطرف
نشانی: خیابان ستارخان - خیابان کوثر دوم - بن بست مینو
تلفن: ۶۶۴۲۰۷۶۹ - نمابر: ۶۶۴۲۰۴۱۷
چاپ: همشهری ۳ (روزتاب) - توزیع: نشر گستر امروز - تلفن: ۶۱۹۳۳۰۰۰
سازمان شهرستان‌ها: ۶۶۱۲۶۰۸۸
اذان ظهر: ۱۲:۱۵ | اذان مغرب: ۱۸:۲۰ | اذان صبح فردا: ۰۵:۰۵

info@taadolnewspaper.ir
مرامنامه اخلاقی روزنامه تعادل در وبسایت رسمی روزنامه در دسترس است

چهره روز

اشکان خطیبی: حتما بعد از کرونا اجراهایم را ادامه می‌دهم

اشکان خطیبی که پیش از تعطیلات کرونایی دو نمایش «پزشک نازنین» و «چخوف‌خوانی زیر نظر نماینده فدراسیون روسیه» را اجرا می‌کرد، تاکید کرد که بعد از عادی شدن شرایط، حتما اجرای آن دو اثر را از سر می‌گیرد. این بازیگر و کارگردان تئاتر به ایسنا گفت: برای آماده شدن این دو نمایش دو سال و نیم با هنرجویان نوجوانم زحمت کشیده‌ام و کاملا مشخص است که بخواهم اجرای این نمایش‌ها را ادامه بدهم. او ادامه داد: در زندگی‌ام اولویتی مهم‌تر از تئاتر ندارم. بنابراینچنین نیست که به دلیل برخی دیگر از پروژه‌ها، اجرای این نمایش‌ها را منتفی کنم. ضمن اینکه سرنوشت هنرجویانم و زحماتی که برای آماده‌سازی این دو نمایش کشیده‌اند، از هر چیزی برایم مهم‌تر است. این کارگردان نمایش‌های خود را در تماشاخانه «سپند» اجرا می‌کرد.

عکس روز

سمپوزیوم مجسمه‌سازی اصفهان

عکس: | ایسنا |

بلاتکلیفی برادران عالمیان برای بازگشت به فرانسه

ورزشی

ملی‌پوش تنیس روی میز ایران گفت: برای یک هفته به ایران آمده بودیم اما با لغو پروازها ماندگار شدیم و این در حالی است که حدود ۱۰ روز دیگر باید در لیگ فرانسه بازی کنیم.

نیما عالمیان درباره اجازه ندادن به او و برادرش برای حضور در مسابقات قطر و عمان بیان کرد: من سال قبل در مسابقات قطر خوب بازی کردم و امتیاز خوبی هم گرفتم اما با توجه به اینکه امسال نتوانستم در این رقابت‌ها شرکت کنم، فکر می‌کنم امتیاز سال قبل هم از بین برود و در رنکینگ افت داشته باشم. او در پاسخ به این پرسش که او و برادرش برای چه مدت به ایران آمده بودند و در لیگ فرانسه مسابقه دارند یا خیر، به ایسنا گفت: برای یک هفته آمده بودیم که هم خانواده را ببینیم و هم استراحت کنیم اما با این وضعیت ماندگار شدیم و پروازی نیست. ۱۰ پانزده روز دیگر هم در لیگ فرانسه بازی داریم اما بلاتکلیف هستیم. نمی‌دانیم پرواز هست یا نه و اصلا ما را راه می‌دهند یا خیر.

استوکس ۱۵۰ هزار یورو گرفت و پرسپولیس را قال گذاشت

مهاجم ایرلندی پرسپولیس در زمان امضای قرارداد خود، ۶۰ درصد دستمزدش را دریافت کرده است. در نقل و انتقالات نیم فصل، آنتونی استوکس ایرانی با سر و صدای زیادی به پرسپولیس پیوست تا بلکه بتواند مشکلات این تیم را در خط حمله برطرف کند. در روزهایی که خبر توافق او با پرسپولیس به گوش می‌رسید، این مهاجم حدود ۱۰ روز در دوبی منتظر ماند تا مبلغ پیش قرارداد درخواستی‌اش تامین شود و سپس قرارداد خود را به امضا برساند. اما مبلغ درخواستی استوکس در زمان عقد قرارداد چقدر بود که تامین آن به چند روزی زمان نیاز داشت؟ منابع آگاه در باشگاه پرسپولیس به ایسنا اطلاع دادند، آنتونی استوکس قرارداد حدود ۲۵۰ هزار یورویی برای شش ماه با پرسپولیس منعقد کرده که و در

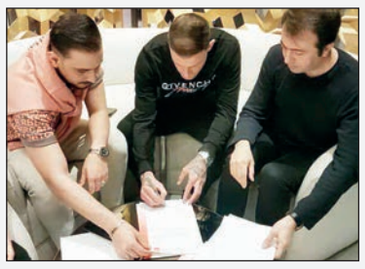

زمان امضای این قرارداد ۱۵۰ هزار یورو معادل ۶۰ درصد قراردادش را دریافت می‌کند. البته مانند سایر قراردادها، برای استوکس هم آپشن‌های جالبی ایجاد می‌شود که در صورت محقق شدن آنها، مبلغ قرارداد به حدود ۳۵۰ هزار یورو می‌رسد. با وجود اینکه پرسپولیسی‌ها به تعهدات خود در قبال استوکس عمل و حتی بیشتر از عرف، پیش قرارداد به او پرداخت کردند اما این مهاجم ایرلندی که همراه تیم به دوبی سفر کرده بود، دیگر به ایران بازنگشت و بعد از چند روز هم خبر بازداشت او در لندن منتشر شد. با این حال پرسپولیسی‌ها مدعی هستند قرارداد بسیار حرفه‌ای با او منعقد کرده‌اند و بر اساس آن می‌توانند برای غیبت در هر بازی ۵۰ هزار یورو و غیبت در هر جلسه تمرین، ۳ هزار یورو استوکس را جریمه کنند. با این حال باید دید اگر استوکس دیگر به ایران بازنگردد، پرسپولیسی‌ها چطور می‌توانند جرایم ذکر شده را اعمال کنند و البته با توجه به پیش قرارداد سنگینی که پرداخت کرده‌اند، از چه طریقی می‌خواهند ضرر و زیان باشگاه را، جبران کنند.

میراث نامه

عبور لوله‌های گاز از تاریخ ساسانیان

شهر تاریخی «سیروان» را بعد از ۱۴۰۰ سال و بعد از استقرار تدریجی حدود ۱۰۰۰ نفر از مردم منطقه روی ویرانه‌های معماری این شهر تاریخی ساسانیان، حالا با مجوزی که میراث فرهنگی برای گازکشی در عرصه و حریمش صادر کرده، زیر پای لودرها خرد می‌شود.

از یک سو می‌گویند سال‌هاست میراث‌فرهنگی و بنیاد مسکن در تلاشند سایتی جدید برای آزادسازی شهر تاریخی «سیروان» در ایلام آماده کنند تا ممنوعیت وضع شده در ساخت‌وسازهای خارج از ضوابط میراث فرهنگی در این منطقه تاریخی را به سرانجام برسانند و از سوی دیگر با تایید نهایی برای گازکشی که در حکم تخریب این شهر تاریخی است، نیز حذف تدریجی پایگاه میراث فرهنگی را هم به‌دنبال دارد. مجوزی که نه تنها این شهر تاریخی را می‌تواند به یک پنیر سوییسی تکه پاره تبدیل کند بلکه طرح انتقال روستا به منطقه جدید را با وجود هزینه کردهای میلیاردی ابتر باقی می‌گذارد تا برای مسیر لوله‌گذاری‌ها، نه تنها بخش زیادی از آثار و بناهای تاریخی این محوطه تاریخی تخریب شوند، بلکه احتمال نشت گاز طبیعی به واسطه عمق دست کم یک متر و نیمی برای لوله‌گذاری‌ها درون فضاهای خالی این محوطه مهم و به دنبال آن انفجار در آن بخش‌ها، تهدیدها را برای این شهر تاریخی بیشتر کند.

بهزاد فریادیان - کارشناس هماهنگی امور پایگاه‌های میراث فرهنگی ایلام - در دفاع از حفظ پایگاه ملی میراث فرهنگی سیروان مهم‌ترین مساله موجود در شهر تاریخی سیروان را نداشتن مدیریت صحیح در گنجایش جمعیت روستایی مستقر در این روستا در شرایط امروزی می‌داند و به ایسنا می‌گوید: از یک سو ساخت‌وسازهای جدید به حدی زیاد شده‌اند که خدمات‌رسانی روستایی را در این منطقه غیر ممکن کرده‌اند و از سوی دیگر تجمیع فاضلاب روستایی در داخل بناهای تاریخی، ایجاد شبکه فاضلاب و بهداشت روستایی را نیز مختل کرده است. او با بیان اینکه شهر تاریخی فرهنگی سیروان (سراب کلان) شهرِ تاریخی تمام سنگی از دوره ساسانیان است که در محوطه‌ای بیش از ۳۰ هکتارَ در یک بافت کاملا فشرده کوهستانی ایجاد شده و بناهای دو یا سه طبقه‌ای با قطر دیوارهای ۶۰ تا ۹۰ سانتی‌متری آن، زیبایی معمارانه خاصی از آن وجود دارد و حتی در منابع باستانی از آرامگاه انوشیروان عادل در این شهر تاریخی نیز

یاد می‌شود، ادامه می‌دهد: احتمالا ساکنان اولیه روستای امروزی سراب کلان با در اختیار گرفتن فضاهای سالم شهر تاریخی که امروز به عنوان انبار علوفه و طویله احشام استفاده می‌کنند، روستای امروزی را رشد داده‌اند که با زیاد شدن جمعیت، ساخت و سازهای جدید و بدون پی روی بناهای قدیمی آن شکل گرفته‌اند.

فریادیان اهمیت و جایگاه این شهر تاریخی - فرهنگی را از نظر اشتغال‌زایی، در حکم یک پالایشگاه نفت بی‌پایان برای منطقه و کشور می‌داند و ادامه می‌دهد: از حدَود یک دهه گذشته بحث انتقال روستای سراب کلان به منظور آزادسازی عرصه شهر تاریخی و رفع مشکلات سکونت و خدمات‌رسانی به مردم روستا از سوی میراث فرهنگی استان مطرح شده است، اما امروز طراحی مکان جدید روستا روی میز مسوولان استانی خاک می‌خورد و مردم منطقه همچنان در بلاتکلیفی به سر می‌برند.

تاریخ‌نگاری

محمد مصدق درگذشت

در روز ۱۴ اسفند ۱۳۴۵ هجری شمسی، دکتر محمد مصدق، نخست‌وزیر ایران در فاصله سال‌های ۱۳۳۰ تا ۱۳۳۲ و رهبر نهضت ملی شدن صنعت نفت، چشم از جهان فرو بست. پس از کودتای ناکام ۲۵ مرداد، در روز ۲۸ مرداد ماه ۱۳۳۲ دولت‌های امریکا و انگلیس با اجرای نقشه دقیق‌تری دست به کودتای دیگری علیه دولت ملی دکتر مصدق زدند که این‌بار باعث سقوط دولت وی شد. در این روز سازمان سیا با دادن پول به ارتشیان و اراذل و اوباش تهران آنها را به خیابان‌ها کشاند. به دلیل خیانت رییس شهربانی و بی‌توجهی رییس ستاد ارتش دولت مصدق، کودتاچیان توانستند به آسانی خود را به خانه دکتر مصدق برسانند و پس از چندین ساعت نبرد خونین، گارد محافظ نخست‌وزیری را نابود کنند و خانه وی را پس از غارت کردن به آتش بکشانند. ولی دکتر مصدق موفق شد به همراه یاران خود از نردبان استفاده کند و به خانه همسایه پناه ببرد.

در این کودتا گروهی از یاران سابق دکتر مصدق نیز دخالت داشتند. با پیروزی کودتا، در روز ۲۹ مرداد دکتر مصدق و یارانش خود را به حکومت کودتا به رهبری سپهبد زاهدی تسلیم کردند. دکتر مصدق بعدها در دادگاه نظامی، با برملا کردن اسرار کودتای ۲۵ و ۲۸ مرداد چهره کودتاچیان را نزد جهانیان رسوا کرد اما در پایان دادگاه وی را به ۳ سال زندان محکوم کردند و پس از گذراندن ۳ سال زندان، دکتر مصدق به ملک خود در احمدآباد تبعید شد و تا آخر عمر تحت نظارت همان جا ماند.

در سال ۱۳۴۲ همسر دکتر مصدق، خانم ضیاءالسلطنه، در سن ۸۴ سالگی درگذشت و دکتر مصدق را بیش از پیش در غم فرو برد. حاصل ازدواج وی و دکتر مصدق ۲ پسر و ۳ دختر بود. در ۱۴ اسفند ماه ۱۳۴۵ ساعت ۶ صبح دکتر محمد مصدق به دنبال یک دوره طولانی بیماری سرطان، در سن ۸۴ سالگی درگذشت. او وصیت کرده بود پیکرش را کنار کشته‌شدگان ۳۰ تیر در «آرامگاه ابن‌بابویه» دفن کنند، ولی با مخالفت شاه چنین نشد و او در یکی از اتاق‌های خانه‌اش در احمدآباد به خاک سپرده شد. در سال‌های حکومت محمدرضا پهلوی برگزاری مراسم بزرگداشت دکتر محمد مصدق از سوی حکومت وقت ممنوع اعلام شد

اما پس از پیروزی انقلاب اسلامی در تاریخ ۱۵ اسفند ۵۷ یکی از بزرگ‌ترین گردهمایی‌های سیاسی در سالروز درگذشت رهبر نهضت ملی نفت بر مزار وی در احمدآباد برگزار شد. در این مراسم که آیت‌الله طالقانی سخنران آن بود، به نوشته روزنامه اطلاعات یک میلیون نفر به احمدآباد رفتند. اطلاعات در شماره همان روز در توصیف این مراسم نوشت: «امروز ایران پس از دوازده سال خون دل خوردن و خاموشی به خاطر عجز از برپایی مراسم تجلیل از شادروان دکتر محمد مصدق رهبر ملی خود باشکوهی خیره‌کننده یاد آن بزرگ مرد تاریخ مبارزات ضد استعماری ملل شرق را گرامی داشت. مراسم تجلیل از این ابرمرد چندان باشکوه بود که بی‌شک پرتو پرجلالش قرون متمادی بر صفحات تاریخ جدید ایران پرتو خیره‌کننده‌ای خواهد داشت.»

ایستگاه

فیلم تام کروز ۲ روز زودتر اکران می‌شود

«تاپ گان: ماوریک» تام کروز اکرانش را دو روز جلوتر انداخت. به گزارش ورایتی، فیلم جدید تام کروز تاریخ اکرانش را ۲ روز جلوتر انداخت تا ۲۴ ژوئن (۴ تیر ۹۹) و در روز چهارشنبه کار اکرانش را شروع کند. پارامونت در بیانیه‌ای اطلاع داد که ادامه «تاپ گان» که در آن تام کروز بار دیگر در نقش کاپیتان پیت ماوریک میچل ظاهر می‌شود، در این تاریخ اکران خواهد شد. در تریلری که اخیرا از فیلم منتشر شده کروز بار دیگر در نقش یک خلبان دیده می‌شود و از وی به عنوان محبوب‌ترین خلبان‌های برنامه یاد می‌شود. «تاپ گان: ماوریک» را جوزف کوشینسکی کارگردانی کرده که ادامه‌ای بر فیلم کلاسیک محصول ۱۹۸۶ است. فیلمنامه این فیلم را پیتر کریگ، جاستین مارکس و اریک وارن سینگر نوشته‌اند. «اسلحه برتر» یا «تاپ گان» محصول ۱۹۸۶ به کارگردانی تونی اسکات ساخته شده بود و اولین فیلم مهم تام کروز بود که با فروش خیلی بالا موجب به شهرت رسیدن کروز و نیز پرفروش‌ترین فیلم سال شد. در فیلم اصلی گروهی از خلبانان جوان در آموزشگاه سلاح‌های جنگی نیروی دریایی تمرینات خیلی سختی انجام می‌دهند. اکنون ۳۴ سال پس از آن فیلم ماوریک به مربی خلبانی تبدیل شده و به نسل جدیدی از خلبانان درس خلبانی می‌دهد. در فیلم جدید مایلز تایلر در نقش پسر خلبان همکار کروز بازی می‌کند.

فیلم بعدی آنتونیو باندراس معلوم شد

آنتونیو باندراس به تام هالند و مارک والبرگ در فیلم «آنچارتد» پیوست. به گزارش ورایتی، آنتونیو باندراس که با بازی در جدیدترین فیلمش «درد و افتخار» نامزدی اسکار را کسب کرد، به تام هالند و مارک والبرگ در فیلم «آنچارتد» پیوست. در «آنچارتد» که محصولی از استودیوی سونی و اقتباسی سینمایی از یک بازی پرطرفدار به همین نام است، سوفیا الی بازیگر سریال «ماجراجویی‌های هراس‌انگیز سابرینا» و تاتی گابریل نیز حضور خواهند داشت. روبن فلایشر کارگردان «ونوم» قرار است کارگردانی این فیلم را انجام دهد. در ماه ژانویه گفته شد وی به عنوان کارگردان جدید این فیلم انتخاب شده و قرارداد آن را امضا کرده است. ساخت این پروژه از مدت‌ها پیش مد نظر بوده و ماجرای آن درباره «نیتان درک» جوینده گنج است که به سراسر دنیا سفر می‌کند تا اسرار تاریخی را کشف کند. روشن نیست باندراس، الی و گابریل در نقش چه شخصیت‌هایی بازی خواهند کرد. آرت مارکوم و مت هالووی جدیدترین فیلمنامه این فیلم را نوشته‌اند و فیلم قرار است ۵ مارس ۲۰۲۱ راهی سینماها شود. باندراس که برای ایفای نقش در جدیدترین فیلمش «درد و افتخار» به کارگردانی پدرو آلمادوار با تمجیدهای زیادی روبرو شد اخیرا بازیگر «لباسشویی» استیون سودربرگ هم بوده و در فیلم «شوالیه فنجان‌ها» ساخته ترنس مالیک نیز نقش آفرینی کرده است. او از سابقه طولانی همکاری با سونی پیکچرز برخوردار است و در فیلم‌هایی چون «دسپرادو»، «روزی روزگاری در مکزیک»، «ماسک زورو» و «افسانه زورو» با این کمپانی همکاری کرده است. باندراس نخستین تجربه کارگردانی‌اش را با فیلم «دیوانه در آلاباما» برای همین استودیو ثبت کرد.

بازار هنر

«کلاس رانندگی» در ۱۴ جشنواره جهانی

فیلم کوتاه «کلاس رانندگی» به کارگردانی مرضیه ریاحی در ماه مارس در ۱۴ جشنواره جهانی رقابت می‌کند. فیلم کوتاه «کلاس رانندگی» به کارگردانی مرضیه ریاحی در ماه مارس در چهل و دومین جشنواره مستقل Big Muddy امریکا، بیست و نهمین جشنواره جهانی فیلم‌های زنان «برتل برو» امریکا، جشنواره فیلم‌های زنان «بیروت» لبنان، بیست و ششمین هفته بین‌المللی فیلم کوتاه «رگنسبورگ» آلمان، بیست و یکمین جشنواره جهانی فیلم Through Women's Eyes امریکا، سیزدهمین جشنواره جهانی فیلم «ترنتون» امریکا، بیست و پنجمین جشنواره جهانی فیلم SPEMEDIA امریکا، جشنواره بهترین‌های شمال تگزاس امریکا، دوازدهمین جشنواره POST ALLEY امریکا، دومین جشنواره زنان «کلمبو» هند، هشتمین جشنواره Friss Hús بوداپست مجارستان، نهمین جشنواره Elles Font Leur Cinema فرانسه، دومین جشنواره Hebden Bridge امریکا و هشتمین جشنواره «تغییر دیدگاه» ترکیه رقابت می‌کند. «کلاس رانندگی» پیش از این جایزه بهترین فیلم کوتاه شانزدهمین جشنواره فیلم «زردآلوی طلایی» ارمنستان، جایزه بهترین فیلم کوتاه ششمین جشنواره فیلم‌های زنان دوبلین ایرلند، جایزه بهترین فیلم کوتاه درام سیزدهمین جشنواره I will tell انگلستان، جایزه بهترین بازیگر زن دوازدهمین جشنواره فیلم‌های ایرانی سانفرانسیسکو امریکا برای لیندا کیانی، جایزه هیات داوران هجدهمین جشنواره فیلم‌های زنان «توپاز» امریکا، جایزه بهترین فیلم کوتاه بیست و دومین جشنواره «مذهب امروز» ایتالیا، جایزه ویژه هیات داوران سیزدهمین جشنواره فیلم‌های زنان سئول کره جنوبی و جایزه بهترین فیلم کوتاه داستانی بیستمین جشنواره «وهای» امریکا را به دست آورده است.

«بی‌وزنی» برگزیده جشنواره پروشد

فیلم سینمایی «بی‌وزنی» به کارگردانی مهدی فرد قادری جایزه بهترین فیلم و تندیس «گربه سیاه» جشنواره فیلم‌های تجربی پرو را از آن خود کرد. فیلم سینمایی «بی‌وزنی» به نویسندگی و کارگردانی مهدی فرد قادری و تهیه‌کنندگی مرتضی شایسته که چند روز قبل، جایزه ویژه آکادمی کارولینای شمالی امریکا را دریافت کرده بود، در تازه‌ترین حضور بین‌المللی‌اش جایزه بهترین فیلم بخش فیلم‌های «بدون محدودیت» جشنواره تجربی پرو را کسب کرد. بیش از هزار فیلم به این جشنواره ارسال شده بود که از میان ۹ فیلم بخش مسابقه، جایزه بهترین فیلم در این جشنواره که اختتامیه آن شب گذشته در لیما پایتخت پرو برگزار شد، به «بی‌وزنی» رسید. بخش مسابقه فیلم‌های «بدون محدودیت» این جشنواره به فیلم‌های تجربی‌ای که از عناصر ژانر به عنوان نقطه شروع برای نوآوری در فیلم‌سازی سنتی استفاده می‌کنند، توجه ویژه‌ای دارد. هدایت فیلم و علی صفایی سنگسری سرمایه‌گذاران دومین فیلم سینمایی فرد قادری هستند و پخش بین‌المللی این فیلم را موسسه «پرشیا فیلم» به مدیریت علی قاسمی بر عهده دارد. امیرعلی دانایی، بهاره کیان‌افشار، نسیم ادبی، یاسر جعفری، جلال فاطمی، سپیده مرادپور و تینا پاکروان بازیگران این فیلم هستند. «بی‌وزنی» از ۲۳ بهمن اکران خود را در سینماها آغاز کرد که پس از یک هفته و به دلیل شیوع ویروس کرونا و تعطیلی سینماها، نمایش آن متوقف شد.

انتشار آلبوم بداهه‌نوازی پیانو

آلبوم موسیقی «مهر و ناز» بر اساس بداهه‌نوازی پیانو بردیا صدرنوری نوازنده و آهنگساز موسیقی ایرانی در قالب پنج آهنگ با نام‌های «مهر»، «ناز»، «بامداد»، «نیمروز» و «شامگاه» منتشر شد و در دسترس مخاطبان قرار گرفت. این آلبوم توسط مرکز نشر و پخش جوان توزیع و از هفدهم اسفند در مراکز فروش محصولات فرهنگی به علاقه‌مندان عرضه می‌شود. همچنین دانلود اینترنتی و فروش دیجیتالی اثر امکان پذیر است. بردیا صدرنوری فراگیری پیانو را از ۱۰ سالگی با سبک کلاسیک، نزد فهیم ممتازی آغاز کرد. او بعدها به سبک نوازندگی موسیقی ایرانی روی آورد و در این راه از آموزش‌های کیومرث پارسای بهره برد. او از سال ۶۶ تاکنون کنسرت‌های متعددی را به صورت تک‌نوازی، گروه‌نوازی و هم‌نوازی در همکاری با گروه‌های موسیقی «خنیا» به سرپرستی پری ملکی، ارکستر «مهر» به سرپرستی ناصر ایزدی و گروه «سیمرغ» به سرپرستی افشین قرشی اجرا کرده است.

معرفی نامزدهای جایزه ادبیات داستانی زنان

فهرست ۱۶ نفره نامزدهای اولیه جایزه «ادبیات داستانی زنان» ۲۰۲۰ در حالی معرفی شد که نام سه برنده «بوکر» در آن به چشم می‌خورد. به گزارش گاردین، رمان «آینه و نور» نوشته «هیلاری مانتل» تا پنجشنبه این هفته روانه بازار نخواهد شد با این حال آخرین جلد از سه‌گانه «تالار گرگ» نیز برای به دست آوردن جایزه ۳۰ هزار پوندی «ادبیات داستانی زنان» با سایر شرکت‌کنندگان به رقابت می‌پردازد. «مانتل» که تاکنون دو بار جایزه «بوکر» را برای دو جلد از سه‌گانه «تالار گرگ» به خود اختصاص داده است در این رقابت ادبی با دو برنده «بوکر» دیگر به رقابت می‌پردازد: «برناردین اواریستو» برای نگارش «دختر، زن، دیگر» و «آن انرایت» برای رمان «بازیگر». از مهم‌ترین غایبان فهرست نامزدهای اولیه این دوره از این جایزه ادبی به رمان «وصیت‌ها» نوشته «مارگارت اتوود» می‌توان اشاره کرد که سال گذشته به‌طور مشترک با رمان «برناردین اواریستو» به عنوان برنده جایزه «بوکر» برگزیده شد. فهرست کامل نامزدهای اولیه جایزه «ادبیات داستانی زنان» سال ۲۰۲۰ به ترتیب زیر است: «جین پاترول روی خط بنفش» اثر «دیپا آناپارا»، «برای فلیشمن مشکل پیش آمده است» اثر «تافی برودسراکنر»، «کوئینی» اثر «کندیس کارتی ویلیامز»، «دومنیکنا» نوشته «آگنی کروز»، «بازیگر» به قلم «آن انرایت»، «دختر، زن، دیگری» نوشته «برناردین اواریستو»، «نقطه هزاردستان» اثر «لوئان گلدی»، «هزار کشتی» به قلم «تاتالی هینس»، «چطور ناپدید شدیم» نوشته «جینگ جینگ لی»، «بیشترین خوشی که داشتیم» اثر «کلر لومباردو»، «آینه و نور» نوشته «هیلاری مانتل»، «دختر» نوشته «دنا اوبرین»، «همنت» به قلم «مگی اوفارل»، «آب و هوا» نوشته «جنی آفیل»، «خانه هلندی» اثر «آن پچت»، «سرخی بر استخوان» نوشته «ژاکلین وودسان».