Vol. 8 | No. 2027 | Wed. Sep 8. 2021 | چهارشنبه ۱۷ شهریور ۱۴۰۰ | اول صفر ۱۴۴۳ | سال هشتم | شماره ۲۰۲۷ | ۸ صفحه | قیمت: ۳۰۰۰ تومان

WWW.TAADOLNEWSPAPER.IR

تعادل

نیاز اقتصاد ایران

دلار	یورو	تمام‌سکه	شاخص بورس
--	--	۱۲۱۱۳۰۰۰	۱۵۲۳۰۸۶

تولید به‌طور متوسط ۷۳ درصد گران شد

افزایش بیش از ۵۰ درصدی قیمت ۶ محصول لبنی

صفحه ۲

مسوولان ۴ محدودیت سفر به عتبات عالیات در ایام اربعین را تشریح کردند

سفر هوشمند برای واکسینه شده‌ها

صفحه ۵

کنترل کرونا در این شرایط مفهومی ندارد

سلامت و معیشت در قربانگاه فقر

صفحه ۸

عباس هشی، عضو هیات علمی دانشگاه شهید بهشتی در گفت‌وگو با «تعادل» مطرح کرد

گوش به فرمان‌ها

زهرا سلیمانی | **در شرایطی که دولت وعده‌های بلندبالایی در خصوص مقابله با فساد، رانت، شفافیت و... مطرح کرده است، نحوه شکل‌گیری کابینه‌ای که محتوای آن را اعضای جبهه پایداری از یک طرف و دانش‌آموختگان دانشگاه امام صادق(ع) از سوی دیگر تشکیل می‌دهند، دورنمایی نه‌چندان روشن در خصوص عمل به وعده‌ها پیش‌روی تحلیلگران اقتصادی و اساتید دانشگاهی نمایان می‌کند. در این میان برخی چهره‌های سیاسی نزدیک به رییس‌جمهوری با چاپ مقالاتی در روزنامه‌های همسو، اعلام کردند که ایده استقلال بانک مرکزی نه ایده‌ای در راستای حل مشکلات اقتصادی بلکه رویکردی است که طرفداران لیبرالیسم در ایران آن را در بوق و کرنا کرده‌اند تا اقتصاد کشور را با مشکلات عدیده مواجه سازند. این اظهارنظرهای غیرعلمی در شرایطی از سوی اعضای جبهه پایداری و مقربان درگاه دولت منتشر می‌شوند که موضوع استقلال بانک مرکزی نه موضوعی سیاسی و جناحی، بلکه مبتنی بر آموزه‌های علمی و اقتصادی طی سال‌ها مطرح شده است. تحلیلگران معتقدند انکار این ضرورت علمی، جز اینکه اقتصاد ایران را با مشکلات دامنه‌داری مواجه کند، هیچ معنا و مفهوم دیگری نخواهد داشت. برای آگاهی از کم و کیف موضوع سراغ عباس هشی عضو هیات علمی دانشگاه شهید بهشتی و عضو موسس و عضو پیوسته انجمن حسابداری ایران رفتیم تا نوری به ابعاد یک چنین ادعاهایی در فضای اقتصادی کشور بتابانیم. هشی با بازخوانی نحوه انتخاب وزرای اقتصادی کابینه که همگی از یک طیف و جناح سیاسی هستند این‌طور نتیجه‌گیری می‌کند که با یک چنین کابینه‌ای طبیعی است که دولت سیزدهم به دنبال استقلال بانک مرکزی نیست.**

■ برخی افراد نزدیک به دولت که مسیر کلان دولت در بخش‌های مختلف را راهبردی می‌کنند، اخیرا در قالب مطالبی اعلام کرده‌اند که استقلال بانک مرکزی ایده‌ای است که جریانات لیبرال در فضای اقتصادی کشورمان جاانداخته‌اند و به‌طور کلی استقلال بانک مرکزی اهمیتی ندارد. خطر این نوع تفکر در فضای اقتصادی چیست؟

استقلال بانک مرکزی یک اصل غیرقابل انکار حاکمیتی است. وقتی دولت جدید انتخاب می‌شود و کابینه نیز از طریق مجلس رای اعتماد می‌گیرد، باید پایبند به قوانین مصوب باشد. قوانین مصوب برنامه‌های ۵ساله توسعه، قانون بودجه، قانون اساسی و احکام حکومتی بالادستی و ماورای قانون است. دولت فقط مجری است و تمام دخل و خرج آن حساب و کتاب دارد. استخدام کارمندانش حساب و کتاب دارد. پول‌هایی که به عنوان منابع درآمدی در اختیارش قرار می‌گیرد، حساب و کتاب دارد. هرچند در اقتصادهای توسعه‌یافته، رکن اصلی درآمدهای دولت‌ها مالیات است، اما در اقتصاد ایران وابستگی شدیدی به درآمدهای نفتی وجود دارد. این وابستگی بلاها و خسارات فراوانی را نیز به اقتصاد وارد می‌سازد. در این میان بانک مرکزی مسوول سیاست‌های پولی کشور است. مقداری از قوانین حاکم بر ساختار کلی بانک مرکزی، حاکمیت را کنترل می‌کند و دسترسی‌های دولت به پول را مدیریت می‌کند. در واقع دولت در زمان کسری بودجه از بانک مرکزی توقع دارد که برایش پول چاپ کند. استقلال بانک مرکزی باعث می‌شود دولت نتواند هر کاری که خواست با پول ملی کند. در کنار این موارد بانک مرکزی ۱۳ وظیفه بنیادین دارد که مهم‌ترین آنها حفاظت از ارزش پول ملی و دیگری هم ساماندهی بازار ارز کشور است.

■ آیا اساسا دولت‌ها می‌توانند استقلال بانک مرکزی را انکار و اعلام کنند استقلال بانک مرکزی غیرضروری است؟

دولت‌ها که از علم اقتصاد و مدیریت آگاهی ندارند، آرزو دارند تا روسای بانک مرکزی را در اختیار داشته باشند که گوش به فرمان آنها باشند. دولت کابینه‌ای دارد که وزرایش در حکم کارمندانش عمل می‌کنند. هر زمان که وزیری به خواسته‌های رییس‌جمهوری نه بگوید، رییس‌جمهور می‌تواند او را برکنار کند چرا که مسوولیت آنها تضامنی است. این دولت وزرایی را می‌پسندد که «نه» نگوید. اگر دولت سیزدهم بخواهد رویکردهای مالیاتی را زیر و رو کند، وزیر اقتصاد باید چشم بگوید. اگر بخواهد در صنعت و معدن مجوزهای خاص به برخی افراد و جریانات بدهد، وزیر صمت باید بگوید؛ چشم. رییس‌جمهوری که مدام از اطرافیانش چشم می‌شنود، طبیعی است دوست ندارد، رییس کل بانک مرکزی‌ای داشته باشد مدام در برابر خواسته‌هایش اِن‌قُلت بیاورد. اگر رییس‌جمهوری که خواستار چاپ پول است، وقتی رییس کل بانک مرکزی‌اش نه بگوید، باعث کدورت رییس‌جمهور می‌شود. بنابراین اطرافیان رییس‌جمهوری شروع می‌کنند به گسترش این محتوا که اصلا استقلال بانک مرکزی ضرورتی ندارد و باعث بروز مشکلات می‌شود.

■ خطرات یک چنین نگرشی برای اقتصاد و معیشت کشور در چشم‌انداز پیش‌رو چیست؟

قانون بانک مرکزی (و اساسا قانون اساسی کشور) برگرفته از قوانین مترقی کشورهای توسعه‌یافته است. افرادی که قانون اساسی کشور را در سال‌های ابتدایی انقلاب آماده کردند، این قانون را از کشورهای فرانسه و بلژیک گرفتند. بنابراین از دانش رسوب کرده بشری برای این قوانین استفاده شده است. اما همان‌طور که بسیاری از مفاهیم و رویکردها در طی دهه‌های گذشته دچار استحاله شده‌اند، در حوزه اقتصادی نیز بانک مرکزی آرام‌آرام به اداره‌ای زیردست رییس‌جمهوری تبدیل شده است. به بانک مرکزی می‌گویند، می‌خواهیم سکه بفروشیم، رییس کل بانک مرکزی بلافاصله طلاهای کشور را بدل به سکه می‌کند و توزیع می‌کند و طول و عرض اقتصاد را به هم می‌دوزد. از سوی دیگر، مثلا کار بانک مرکزی حفظ سپرده‌های ارزی بر اساس یک معیار مشخص است. بانک مرکزی که دلال ارز و سکه نیست، بلکه نظارت بر عملیات ارزی و نظامات بازارها از جمله طلا به عهده بانک مرکزی است. دولت می‌گوید ارز را بیاور و قیمت ارز را که در حال صعود است بفروش. یعنی می‌خواهند بانک مرکزی دلال نیازهای دولت باشد.

■ در گذشته دولت‌ها با مقوله ارز و وظایف بانک مرکزی چطور برخورد می‌کردند؟

زمان آقای عادلی در سال ۶۹، کارمند بانک مرکزی می‌رفت در ابتدای خیابان منوچهری روبه‌روی سفارت انگلیس روی یک پا می‌ایستاد و قیمت دلار را مشخص می‌کرد. در زمان ابتدای دولت روحانی، قیمت دلار حدود ۵هزار تومان بود. در شرایطی که احمدی‌نژاد دلار را از دولت خاتمی هزار تومان تحویل گرفته بود. بعد از دولت خاتمی دولت‌ها استقلال بانک مرکزی را نادیده انگاشتند. باید دید ارز گران به نفع چه کسانی و به ضرر چه افرادی است؟ ارز گران به نفع افراد و جریاناتی است که از آنها با عنوان اقتصاد زیرزمینی نام می‌برند، این جریانات وقتی دلار گران می‌شود، سود کلانی می‌برند. اما از سوی دیگر زمانی که ارز گران می‌شود، نارضایتی‌ها عمومی بیشتر می‌شود چرا که قیمت کالا و خدمات با افزایش نرخ ارز بالا می‌رود. در زمان دولت روحانی تصمیم گرفته شد که انتظارات تورمی را کنترل کنند تا نرخ ارز کاهش پیدا کند. با توجه به رویکرد تنش‌زدای دولت وقت، به فاصله سه ماه (از ۲ شهریور که کابینه انتخاب شد تا آذرماه) قیمت دلار به ۲۷۰۰ تومان رسید. چطور این اتفاق افتاد؟ بانک مرکزی تزریق ارز را آغاز کرد. ابتدا به صرافان بانک‌های دولتی و بعد هم برخی صرافان بخش خصوصی را انتخاب کردند تا ارز به وفور توزیع شود. هر شخصی که ارز می‌خواست وجود داشت و نرخ ارز تابع عرضه و تقاضا بود.

■ در آن شرایط نرخ ارز کاهش پیدا کرد تا جایی که به حدود ۲۷۰۰ تومان رسید؟

بله، در آن زمان نرخ ارز به طور فزاینده کاهش پیدا کرد. خاطرم هست احمد توکلی در آن زمان اعلام می‌کرد که نرخ ارز باید زیر ۲۵۰۰ تومان تعیین شود. چون ارز اتاق مبادله ۲۵۰۰ تعیین شده بود و ارز مرجع هم در سال ۹۲، حدود ۱۲۴۰ تومان تعین شد. در این برهه ناگهان رییس بانک مرکزی که در آن ایام سیف بود، اعلام کرد نرخ ارز از ۲۷۰۰ تومان پایین‌تر نخواهد آمد. اما باید دید زمانی که نرخ ارز کاهش پیدا می‌کند چه کسانی سود می‌برند و چه کسانی زیان می‌کنند؟ منتفعان دلار ارزان قیمت مردم و تولیدهستند و در نقطه مقابل هم کسانی ضرر می‌کنند که دلال و کمیسیون‌بگیر و رانت‌خوار هستند. جریان اصلی فساد کشور با پیگیری مسیر ارز قابل شناسایی است. اگر دولت می‌خواهد جریان فساد در کشور را شناسایی کند باید جریانات مرتبط با ارز و صادرات و واردات را دنبال کند. بنابراین به راحتی متوجه می‌شوید، چه کسانی باعث شدند یک چنین اظهارنظری را در خصوص پایان کاهش نرخ ارز در دهان سیف گذاشتند.

■ این جریان‌های زیرزمینی اقتصادی در فضای سیاسی و مدیریتی کشور نیز بسیار دارای نفوذ هستند و تعیین‌کننده راهبردها محسوب می‌شوند؟

بله، این جریانات هستند که در انتخابات مجلس هم ورود می‌کنند و با سرمایه‌گذاری‌های هنگفت، چهره‌های مورد نظر خود را راهی مجلس می‌کنند. اقتصاد زیرزمینی است که نماینده‌ها را انتخاب می‌کنند. زمانی که قرار است وزیری انتخاب شود، سرمایه‌های این جریانات به کار می‌افتد و فلان چهره متخصص و مستقل را از دایره انتخاب‌ها خارج می‌کند و چهره‌های وابسته خود را با استفاده از جریانات رسانه‌ای که تحت سیطره دارد، مطرح می‌کند. وزیری که توسط این جریان معرفی می‌شود، طبیعی است که به جای حفاظت از منافع مردم، از منافع این جریانات زیرزمینی حمایت بکند. بنابراین وقتی دلار به ۲۷۰۰ رسید، بعد اعلام شد این قیمت کف نرخ است. فشار بخش اقتصاد زیرزمینی به نمایندگی خود، اتاق بازرگانی صنایع و معادن است که در تدوین و تنظیم قوانین نقش اصلی را دارند.

ادامه در صفحه ۲

برش

■ منتفعان دلار ارزان قیمت مردم و تولید هستند و در نقطه مقابل هم کسانی ضرر می‌کنند که دلال و کمیسیون‌بگیر و رانت‌خوار هستند. جریان اصلی فساد کشور با پیگیری مسیر ارز قابل شناسایی است. اگر دولت می‌خواهد جریان فساد در کشور را شناسایی کند باید جریانات مرتبط با ارز و صادرات و واردات را دنبال کند

■ باید دید ارز گران به نفع چه کسانی و به ضرر چه افرادی است؟ ارز گران به نفع افراد و جریاناتی است که از آنها با عنوان اقتصاد زیرزمینی نام می‌برند، این جریانات وقتی دلار گران می‌شود، سود کلانی می‌برند. اما از سوی دیگر زمانی که ارز گران می‌شود، نارضایتی‌ها عمومی بیشتر می‌شود چرا که قیمت کالا و خدمات با افزایش نرخ ارز بالا می‌رود

اقبال کارشناسان به جدیدترین مصوبه سازمان بورس

شفافیت بیشتر برای سهامداران بازار

گروه بازار سرمایه | بر اساس تازه‌ترین ابلاغیه سازمان بورس، تمامی ناشران ثبت‌شده نزد این سازمان ملزم شده‌اند فهرست زمین و ساختمان‌های خود را تا پانزدهم مهرماه سال جاری افشا و منتشر کنند. این جدیدترین گام سازمان بورس...

صفحه ۴ را بخوانید

در یک گزارش پژوهشی راهبردهای پسابرجامی معرفی شده است

دو سناریوی تجاری با احتمال شکست برجام

تعادل | در یک گزارش پژوهشی، دو سناریو بر اساس موفقیت یا شکست مذاکرات برجام به عنوان سناریوهای مطرح صورت‌بندی شده است. بر اساس سناریوی نخست، توافق سیاسی و بازگشت طرفین به برجام؛ «رفع تحریم‌ها به صورت محدود و موقت»، طراحی شده که...

صفحه ۷ را بخوانید

یادداشت-۱

سیاست‌های سلبی یا ایجابی

محمدرضا منجذب

این تصور غلط که برای بهبود شاخص‌های تصمیم‌سازی‌های اقتصادی و راهبردی تنها باید اقدامات ایجابی را مورد توجه قرار داد، باعث شده تا اقتصاد و مدیریت کلان کشور دچار دامنه وسیعی از اشتباهات محاسباتی و راهبردی شود. در واقع به همان اندازه که برای بهبود شاخص‌های مدیریتی نیازمند تصمیماتی ایجابی هستیم، نیازمند تصمیمات سلبی نیز هستیم. یعنی همان‌گونه که برخی کارها را باید انجام داد و برخی تصمیمات را باید گرفت، برخی از تصمیمات و کارها نیز وجود دارند که مدیران نباید بگیرند و نباید انجام دهند. در مبحث سیاست‌های اقتصادی و اعلام و اعمال آنها و برای تاثیرگذاری مطلوب چهار بحث مطرح است: نخست) چه سیاست‌هایی را اعلام کنیم و اعمال کنیم؟ دوم) چه سیاست‌هایی را اعلام نکنیم و اعمال کنیم؟ سوم) چه سیاست‌هایی را اعلام کنیم و اعمال نکنیم؟ چهارم) چه سیاست‌هایی را اعلام نکنیم و اعمال نکنیم؟ این چهار پرسش در عین سادگی واجد ویژگی‌هایی حیاتی در بحث‌های مرتبط با اصول مدیریت و تصمیم‌سازی‌های کلان هستند. به عبارت دیگر، می‌توان گفت که اعلام کردن یا نکردن یک سیاست خودش فی‌نفسه در اقتصاد تاثیر دارد. اخیرا در متون اقتصادی آثار اخبار خوب یا بد بر پارامترهای مختلف اقتصادی در بازارهای مختلف، به عنوان مبحثی مهم مورد توجه قرار گرفته است. به عنوان مثال سیاست‌های ضد تورمی برای حالت اول می‌تواند مثال خوبی باشد که هم باید اعلام شود و هم به نحو احسن اعمال شود. برای حالت دوم افزایش حقوق کارکنان مثال خوبی است که نباید از پیش اعلام شود. چرا که اعلام کردن آن از منظر بازار می‌تواند قبل از اینکه حتی اعمال شود آثار تورمی را به دنبال داشته باشد. برای حالت سوم (سیاست اعلام شود و اعمال نشود) می‌توان برای بازارهایی که بیشتر تحت تاثیر اخبار خوب و بد هستند (مانند بورس) کاربردی‌تر است. این خود منوط به این است که اعتماد کارگزاران اقتصادی به سیاست‌گذار برقرار باشد و لذا تکرار بیش از حد آن می‌تواند تاثیری خنثی یا معکوس را به دنبال داشته باشد. برای حالت چهارم (نه اعلام و نه اعمال) کاهش نرخ بهره (سود) مثال خوبی است. در یک دوره سیاست‌گذار اعلام کرد که نرخ سود را تک‌رقمی خواهد کرد و به تبع آن سپرده‌گذاران حجم وسیعی از پول خود را از بانک‌ها خارج کردند و با انتقال آن به بازارهای موازی افزایش شدید قیمت در مسکن و... را نتیجه داد. در این حالت سیاست‌های جایگزین دیگری توصیه می‌شود که از ابتدا به ساکن باید مورد نظر باشد.

نتیجه بحث: برای اجرای سیاست‌های اقتصادی طی چهار حالت فوق باید با مشورت و استفاده از افراد و نخبگان اقتصادی، سیاست‌گذار انتخاب کند که در هر سیاستی باید کدامیک از حالات چهارگانه فوق را انتخاب کند تا تاثیرگذاری مطلوب را به‌دنبال داشته باشد. از سوی دیگر نیز چه بسا اظهارنظرهای غیرضروری توسط برخی افراد و چهره‌های مسوول باعث بروز نوسانات پی‌درپی در اتمسفر اقتصادی و نظامات کلی بازارها شود. نمونه‌های عینی اظهارنظرهای غیرضروری در نظامات کلی بازارهای اقتصادی کشور چه تبعاتی داشته است؟ در بسیاری از موارد اساسا ضرورتی ندارد یک مدیر، یک مقام مسوول یا نماینده مدام در خصوص موضوعات اقتصادی و نظامات بازارها به اظهارنظر بپردازد. موضوع وقتی تاسف‌آورتر می‌شود که برخی اظهارنظرهای اینچنینی بدون آگاهی و تخصص انجام می‌گیرند. نمونه یک چنین اظهارنظرهای غیرضروری را به عینه در تحولات نزولی بازار سرمایه می‌توان مشاهده کرد. زمانی که هر روز مسوولان و مدیران کشور در خصوص بازار به اظهارنظر و تصمیم‌سازی‌های غیرضروری می‌پرداختند و هزینه‌های آن را مردمی پرداخت می‌کردند که سرمایه‌های خود را به نفع توسعه کشور و حل مشکلات اقتصادی وارد بازار کرده بودند اما به دلیل عدم برنامه‌ریزی مناسب و اظهارنظرهای غیر ضروری بخش قابل توجهی از این سرمایه‌گذاری‌ها بر باد رفت. این روند اشتباه در خصوص بازار خودروی کشور نیز به همین شکل و شمایل در حال رخ دادن است. در شرایطی که بازار خودرو هر روز با نوسانات دامنه‌داری مواجه می‌شود، مسوولان و مسوولان تشکل‌های مختلف هر از گاهی اظهارنظرهایی را در خصوص این بازار مطرح می‌کنند که نه تنها کمکی به بهبود وضعیت این بازار نمی‌کند، بلکه بر دامنه نوسانات قیمتی بازار خودرو نیز می‌افزاید.

یادداشت-۲

لحظه جادویی ورود و خروج

رضا غنی‌پور

بعد از تحولات اخیر بازار سرمایه که متعاقب تغییرات دولت و حضور چهره‌های جدید در ترکیب اقتصادی کابینه به‌وجود آمد بسیاری می‌خواهند بدانند، چگونه باید با این تحولات تازه در بازار سهام روبه‌رو شد. در واقع روند ورود به بازار سرمایه مبتنی بر چه‌المان‌هایی باید طراحی و برنامه‌ریزی شود؛ موضوعی که پیش از این بسیاری از تحلیلگران بازار سرمایه، تلاش می‌کردند ابعاد و زوایای گوناگون آن را تشریح کنند و متریالی برای آن‌دسته از افرادی مهیا کنند که قصد ورود به بازار سهام را دارند. در واقع رسیدن به آگاهی و مهارت برای زمان ورود و زمان خروج مناسب یکی از ضرورت‌هایی است که هر فعال بازار سرمایه باید ابعاد و زوایای گوناگون آن را درک کند و فرابگیرد. سیگنال نقطه ورود شامل چندین مرحله در پروسه معامله‌گری می‌شود و اولین مرحله نیست. معامله‌گران تمایل دارند مجذوب این مرحله شوند چرا که مفیدترین مرحله در چرخه معامله‌گری است. نقطه ورود تعیین‌کننده سود یا ضرر کسی نیست، بلکه نقطه خروج این مساله را مشخص می‌کند. بسیاری از معامله‌گران بر پیدا کردن «ستاپ عالی» متمرکز هستند به جای آنکه بر تمام مراحل قبل از اینکه وارد معامله شوند، تمرکز داشته باشند. مایکل کاول (Michael Covel) در کتاب The Complete Turtle Trader که حمیدرضا سودمند ترجمه‌ای عالی از آن را ارایه می‌کند، شرح می‌دهد ریچارد دنیس (https: //t.me/Reza_ghanipur/۱۴۷۲)، معامله‌گر مشهور، چطور توانست این موضوع را به شاگردان خود بفهماند: «تحقیقات ما نشان دادند که تعیین شرایط دقیق تسویه و خروج از معامله، بسیار مهم‌تر از شروع معامله است. با یک استراتژی خروج خوب، حتی اگر به‌طور تصادفی وارد معامله شده باشید نتیجه شگفت‌انگیزی می‌گیرید.» در واقع در جریان این کتاب به دنبال راهکارهایی است که از طریق آن افراد درک شفافی از لحظه ورود و خروج از بازار را در ذهن خود پرورش دهند. دنیس در واقع لاک پشت‌ها (شاگردان دنیس) را به چالش می‌کشید تا به صورت تصادفی وارد بازار شوند و پس از ورود، معامله آنها را مدیریت می‌کرد. زمانی که آنها وارد معامله می‌شدند در صورتی که مدیریت سرمایه را رعایت کرده بودند، می‌توانستند بدترین اتفاق ممکن را مدیریت کنند. عملکرد یک معامله‌گر بیشتر تحت تاثیر استراتژی نقطه خروج و فرایند مدیریت ریسک قرار دارد. تدوین استراتژی نقطه خروج و فرایند مدیریت ریسک به نسبت انتخاب کردن نقطه ورود عالی، تاثیر بیشتری بر عملکرد یک معامله‌گر دارد. درست است که نقطه ورود خوب لبه (Edge) اضافه‌ای به معامله شما اضافه می‌کند اما نقطه ورود تنها یک لبه محسوب می‌شود. اگر معامله‌گری قبل از ورود به معامله تمام عناصر برنامه معاملاتی را رعایت کند، می‌توان گفت قبل از شروع جنگ، پیروز جنگ شده است. معامله‌گری که برنامه معاملاتی، صبر و انضباط دارد، شکست‌ناپذیر است.

ادامه در صفحه ۲

مخابرات منطقه کرمانشاه

آگهی مناقصه یک مرحله ای ۱۴۰۰/۱۳

مخابرات منطقه کرمانشاه در نظر دارد عملیات میدانی نگهداری بخش های سوپروایزری نگهداری BSC بهینه سازی و ورود اطلاعات ارس به تعداد ۸۰۰ سایت تلفن همراه در استان کرمانشاه را از طریق مناقصه عمومی واگذار نماید. متقاضیان می توانند جهت کسب اطلاعات بیشتر به آگهی فراخوان در سایت شرکت مخابرات ایران به آدرس WWW.tci.ir و مخابرات منطقه کرمانشاه به آدرس Kermanshah.tci.ir مراجعه نمایند.

مخابرات منطقه کرمانشاه

سامانه پیامکی روزنامه تعادل

۳۰۰۰۵۳۲۰

دیدگاه

شرط تحقق وعده‌های مالیاتی

حسین راغفر
کارشناس اقتصادی

با توجه به وعده‌های مالیاتی وزیر اقتصاد مبنی بر افزایش سهم مالیات در تولید ناخالص داخلی به ۵۰ درصد، هدفمند کردن معافیت مالیاتی، کاهش فرار مالیاتی، اجرای کامل قانون پایانه‌های فروشگاهی و...، یک کارشناس اقتصادی معتقد است: وعده‌های وزیر در صورتی محقق می‌شود که فشارهای افراد و گروه‌های قدرتمند برای نپرداختن مالیات کاهش پیدا کند و پایه‌های مالیاتی جدیدی برای اخذ مالیات از دارایی‌ها و سرمایه‌ها ایجاد شود. بستر تحقق وعده وزیر مبنی بر افزایش سهم مالیات از تولید ناخالص داخلی وجود دارد، زیرا نظام مالیاتی در کشورمان ناکارآمد است و موارد زیادی برای مالیات‌ستانی احصا نشده و پایه مالیاتی برای آنها در نظر گرفته نشده است. همچنین، در نظام مالیاتی کشور معافیت‌ها و فرارهای مالیاتی قابل توجهی وجود دارد. رقم قابل توجهی از درآمدهای مالیاتی را می‌توان با اخذ مالیات از دارایی‌ها و سرمایه‌ها تامین کرد که تاکنون پایه مالیاتی در این راستا تعریف نشده است. از سوی دیگر، بخش قابل توجهی از درآمدهای مالیاتی به دلیل منافع گروه‌های قدرتمند در اقتصاد کشور و لابی‌ها و فشارهایی که به مراکز تصمیم‌گیری وارد می‌کنند، محقق نمی‌شود. بسیاری از بنگاه‌های اقتصادی به سازمان امور مالیاتی فشار می‌آورند تا مشمول معافیت مالیاتی شوند، این در حالی است که این بنگاه‌ها از یارانه‌هایی چون انرژی استفاده می‌کنند و از حمایت‌های مالی برخوردار هستند. اگر اصلاحات اساسی در نظام مالیاتی کشور صورت بگیرد و فشارهای صاحبان قدرت به سازمان‌های مربوطه برای دور زدن پرداختن مالیات در دولت جدید کاهش پیدا کند، وعده‌های مالیاتی وزیر اقتصاد نیز قابلیت تحقق خواهد یافت. احسان خاندوزی به عنوان وزیر امور اقتصادی و دارایی دولت رییسی برای نظام مالیاتی کشور برنامه‌هایی چون افزایش شاخص مالیات به تولید ناخالص داخلی به میزان ۵۰ درصد وضعیت فعلی تا انتهای دولت سیزدهم با هدف کاهش فاصله طبقاتی از طریق وضع پایه‌های جدید مالیاتی (مالیات بر مجموع درآمد، مالیات بر عایدی سرمایه، مالیات بر ثروت و...)، هدفمند کردن معافیت‌های مالیاتی و کاهش فرار مالیاتی دارد. همچنین، در محورهای بعدی اصلاح مالیات بر درآمد تولید (کاهش بار مالیاتی، مشوق‌ها، تأمین مالی، هزینه‌های قابل قبول، فعالیت‌های دانش‌بنیان و...)، اجرای کامل قانون پایانه‌های فروشگاهی و سامانه مؤدیان و تکمیل آن مبتنی بر تفکیک حساب‌های تجاری و غیرتجاری و ارتقای حکمرانی ریال، هوشمندسازی نظام مالیاتی و استفاده از اطلاعات اشخاص ثالث (موضوع ماده ۱۶۹ مکرر ق.م.م) و استقرار موتور ریسک جهت حسابرسی مبتنی بر ریسک (رفع مساله ممیز محوری)، وضع، اصلاح و اجرای مالیات‌های مختلف جهت افزایش نقش تنظیمی مالیات در اقتصاد، تلاش در جهت یکپارچه‌سازی نظام اطلاعات تجارت، گمرک و مالیات و سیستمی کردن کلیه فرآیندهای مربوط به صادرات و واردات کالاها و خدمات، افزایش شفافیت مالیاتی و استفاده از ظرفیت گزارش‌های مردمی و بازطراحی نظام انگیزشی سازمان مالیاتی، اصلاح نظام دادرسی مالیاتی (استقلال، اطاله دادرسی و...)، اصلاح نظام استرداد مالیاتی جهت به حداقل رساندن زمان استرداد و کاهش فرآیندهای اداری و تلاش در جهت ایجاد شناسنامه عملکرد مالیاتی بنگاه‌ها و مبنا قرار گرفتن آن در رتبه‌بندی اعتباری در تعامل با نظام بانکی و سایر مشوق‌های بخش تولید مورد اشاره قرار گرفته است. از سوی دیگر، وزیر اقتصاد در اولین گفت‌وگوی تلویزیونی خود بارها بر هوشمندسازی مدیریت اقتصاد از جمله زیرمجموعه‌های وزارت اقتصاد تاکید کرد و یکی از اولویت‌های سازمان امور مالیاتی را اخذ مالیات بر مبنای الگوریتم‌های هوشمند اعلام کرد که برنامه‌های اصلاحی خود در زمینه قوانین، پایه‌های مالیاتی و سایر موارد را به زودی اعلام می‌کند. علاوه بر این، طبق گفته خاندوزی تسهیل ارایه لایحه مالیات‌های مستقیم به مجلس از جمله اقدامات فوری و مهم وی در راستای نظام مالیاتی است.

خبر

رییسی: رویکرد دستگاه‌ها از واردات‌محوری به صادرات‌محوری اصلاح شود

رییس جمهور صبح سه‌شنبه در جلسه ستاد هماهنگی اقتصادی دولت بر ضرورت ریل گذاری برای جهش صادرات غیرنفتی تاکید کرد و گفت: رویکرد دستگاه‌ها در عرصه‌های مختلف اقتصادی، به ویژه در بخش‌های تولید غذا و دارو، باید از رویکرد واردات محوری به داخلی کردن تولید کالاها و گسترش صادرات غیرنفتی اصلاح شود. در این جلسه سیاست‌های تجاری و ارزی مرتبط با توسعه صادرات و مدیریت واردات مورد بررسی قرار گرفت و وزارتخانه‌های صنعت، معدن و تجارت و امور اقتصادی و دارایی موظف شدند برای ایجاد عزم ملی و هماهنگی در راستای رفع موانع تولید و حمایت از تولید کالا در داخل به ویژه در زمینه تولید لوازم خانگی، برنامه‌ریزی و اقدامات لازم را به عمل آورند. همچنین مقرر شد در سیاست‌های وارداتی با هدف جلوگیری از واردات بی‌رویه کالاهایی که دارای تولیدات مشابه داخلی هستند، بازنگری شود. وزارتخانه‌های صمت و امور اقتصادی موظف شدند برای ایجاد عزم ملی و هماهنگی در راستای رفع موانع تولید و حمایت از تولید کالا در داخل به ویژه در زمینه تولید لوازم خانگی، برنامه‌ریزی کنند. در این جلسه سیاست‌های تجاری و ارزی مرتبط با توسعه صادرات و مدیریت واردات مورد بررسی قرار گرفت و وزارتخانه‌های صنعت، معدن و تجارت و امور اقتصادی و دارایی موظف شدند برای ایجاد عزم ملی و هماهنگی در راستای رفع موانع تولید و حمایت از تولید کالا در داخل به ویژه در زمینه تولید لوازم خانگی، برنامه‌ریزی و اقدامات لازم را به عمل آورند.

تولید به‌طور متوسط ۷۳ درصد گران شد

افزایش بیش از ۵۰ درصدی قیمت ۶ محصول لبنی

گروه کلان |

روند افزایش قیمت لبنیات در مدت اخیر به‌صورتی بوده که ۶ قلم از این گروه نسبت به سال گذشته بیش از ۵۰ درصد و حتی تا ۱۲۰ درصد گران شده است. آنچه در رابطه با وضعیت تورم در مردادماه اتفاق افتاد نشان از افزایش نرخ تورم به ۴۵.۲ درصد داشته که در این بین تامین گروه خوراکی‌ها برای خانوارها به‌طور متوسط ۵۷.۱ درصد گرانتر از پارسال تمام شده بود. در بین کالاهای مصرفی مردم افزایش قیمت لبنیات قابل توجه بوده و این در حالی است که در مدت اخیر بارها قیمت لبنیات مورد بحث قرار داشت و با اما و اگرهای زیادی در رابطه با افزایش قیمت مواجه بود. بررسی قیمت محصولات لبنی در بین گزارش مرکز آمار ایران از قیمت اقلام خوراکی در مردادماه حاکی از آن است که افزایش قیمت آنها زیر ۵۰ درصد نبوده است.

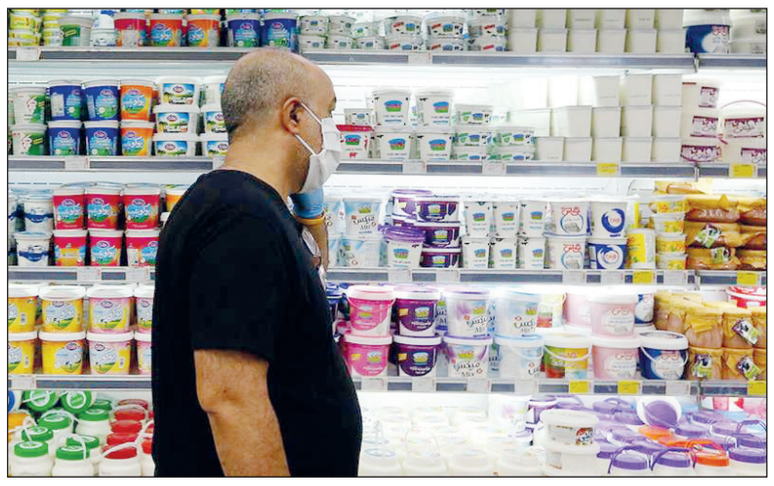

شیر ۶۸ درصد گران شد

در رابطه با قیمت شیر پاستوریزه هر یک لیتر آن در مرداد سال قبل به‌طور متوسط ۷۲۰۰ تومان قیمت داشته که در تیرماه امسال به حدود ۱۱ هزار و ۵۳۰ رسیده است. هر یک لیتر شیر در ماه گذشته حداقل ۱۰ هزار و حداکثر ۱۵ هزار تومان فروش رفته و متوسط قیمت آن ۱۲ هزار و ۱۵۰ تومان بوده است، بر این اساس قیمت شیر نسبت به پارسال ۶۸.۴ و در مقایسه با تیر ۵.۴ درصد گران شده است.

کره با ۱۲۱ درصد در صدر گرانی

اما قیمت کره که اخیرا با افزایش همراه بود در آمار هم روند افزایشی آن مشهود و بیشترین رشد را دارد. یک قالب کره صد گرمی کره نسبت به مرداد سال گذشته ۱۲۱.۵ درصد افزایش داشته؛ به‌طوری که این کالا در مرداد پارسال به‌طور متوسط ۴۸۶۶ تومان فروش رفته اما در تیر امسال به ۱۰ هزار و ۵۶۰ تومان و در ماه قبل تا ۱۰ هزار و ۷۷۰ تومان هم قیمت خورده است. کره در ماه گذشته تا ۱۲ هزار ۳۰۰ تومان فروش رفته است.

فروش خامه تا ۱۴ هزار و ۴۰۰ تومان

دیگر محصول لبنی خامه پاستوریزه است که نسبت به سال گذشته ۸۶.۳ گران شده است. هر یک بسته ۲۰۰ گرمی خامه از مرداد پارسال به‌طور متوسط ۷۳۶۶ تومان قیمت داشته که در تیر امسال به حدود ۱۳ هزار و ۵۴۰ و مرداد به ۱۳ هزار ۷۰۰ تومان رسیده است، این محصول حتی تا ۱۴ هزار و ۴۰۰ تومان در ماه گذشته فروش رفته است.

هر کیلو ماست تا ۲۰ هزار تومان هم پیش رفت

افزایش قیمت ماست پاستوریزه نیز به نحوی بوده که این کالا در مرداد جاری تا هر یک کیلو ۱۹ هزار و ۲۳۰ تومان فروش رفته و متوسط قیمت آن ۱۴ هزار ۶۳۰ تومان بوده است. ماست نسبت به مرداد سال قبل ۵۳.۷ درصد گران شده؛ به‌طوری که در این دوره هر یک کیلو ماست ۹۵۰۰ بوده است.

دوغ هم ۵۹ درصد گران شد

دوغ پاستوریزه اما در ماه گذشته تا بیش از ۵۹ درصد نسبت به سال قبل افزایش قیمت داشته؛ به گونه‌ای در مرداد پارسال هر ۱.۵ لیتر آن به‌طور متوسط ۷۹۰۰ عرضه شده ولی در مرداد امسال به ۱۲ هزار و ۶۰۰ رسیده است. فروش دوغ در مرداد تابیش از ۱۳ هزار و ۸۰۰ تومان هم گزارش شده است. دیگر محصول لبنی که این روزها افزایش قیمت آن مورد توجه فعالان بازار بوده پنیر است که این کالا برای مرداد سال جاری هر بسته نیم کیلویی به‌طور متوسط ۲۰ هزار و ۵۰۰ و حداکثر تا ۲۷ هزار تومان فروش رفته است. متوسط قیمت هر نیم کیلو پنیر در ماه قبل، ۱۳ هزار و ۴۰۰ ثبت شده که نسبت به پارسال ۵۳.۱ گران شده است. در رابطه با افزایش قیمت محصولات لبنی دلایل مختلفی از جمله افزایش قیمت نهاده‌های تولید و خوراک دام، رشد قیمت شیر خام یا حتی نحوه نظارت مطرح می‌شود.

تولید به‌طور متوسط ۷۳ درصد گران شد

در بهار امسال تولیدکنندگان بابت ارایه محصول و خدماتشان به‌طور میانگین ۷۳ درصد افزایش قیمت داده‌اند. مرکز آمار ایران گزارشی از وضعیت تغییرات شاخص قیمت تولیدکننده کل کشور در بهار امسال منتشر کرد. بر اساس این گزارش تورم نقطه به نقطه تولیدکننده (تغییر شاخص نسبت به فصل مشابه سال قبل) در بهار ۱۴۰۰ به ۷۳ درصد رسید که در مقایسه با فصل قبل (۶۷.۵) ۵.۵ درصد افزایش داشته است. بر این اساس، میانگین قیمت دریافتی توسط تولیدکنندگان به ازای تولید کالاها و خدماتشان در داخل کشور، در فصل بهار امسال نسبت به فصل بهار پارسال ۷۳ درصد افزایش دارد. در میان بخش‌های مختلف تولیدی کمترین نرخ تورم مربوط به بخش تولید، انتقال و توزیع برق با ۳۲.۱ درصد و بیشترین مربوط به بخش معدن ۱۵۴.۱ درصد است.

وضعیت تورم فصلی تولیدکننده

اما تغییرات شاخص قیمت تولیدکننده کل کشور نسبت به فصل قبل (تورم فصلی) در فصل بهار امسال به ۱۰.۱ درصد رسید که در مقایسه با همین اطلاع در فصل قبل (۹.۸) سه درصد افزایش داشته است. در این فصل کمترین تورم فصلی تولیدکننده مربوط به بخش تولید، انتقال و توزیع برق با ۱.۳ درصد و بیش‌ترین مربوط به بخش معدن با ۳۸.۷ درصد بوده است.

معدن در صدر تورم سالانه

همچنین تغییرات میانگین شاخص کل قیمت تولیدکننده در چهار فصل منتهی به فصل بهار ۱۴۰۰ نسبت به دوره مشابه در سال قبل به ۶۰.۴ درصد رسید که نسبت به فصل قبل (۴۶.۷) ۱۳.۷ درصد افزایش داشته است. در فصل مورد بررسی، در میان بخش‌های اصلی تولیدی در کشور، کمترین تورم سالانه مربوط به بخش خدمات ۴۲ درصد و بیشترین آن مربوط به بخش معدن با ۱۱۲.۳ درصد است. مرکز آمار ایران اعلام کرد: نرخ تورم تولیدکننده در فصل بهار ۱۴۰۰ نسبت به دوره مشابه سال قبل به ۶۰.۴ درصد رسید که نسبت به همین اطلاع در فصل قبل (۴۶.۷)، ۱۳.۷ واحد درصد افزایش داشته است. گزارش شاخص قیمت تولیدکننده در ایران در فصل بهار منتشر شد که در آن بخش کمترین و بیشترین تورم فصلی مشخص شد. در فصل بهار کم‌ترین تورم فصلی تولیدکننده مربوط به بخش تولید، انتقال و توزیع برق (۱.۳ درصد) و بیشترین تورم فصلی مربوط به بخش معدن (۳۸.۷ درصد) بوده است. براساس گزارش فوق، تغییرات شاخص قیمت تولیدکننده کل کشور نسبت به فصل قبل (تورم فصلی) در فصل بهار ۱۴۰۰ به ۱۰.۱ درصد رسید که در مقایسه با همین اطلاع در فصل قبل (۹.۸) ۰.۳ واحد درصد افزایش داشته است. در این فصل کمترین تورم فصلی تولیدکننده مربوط به بخش تولید، انتقال و توزیع برق (۱.۳ درصد) و بیشترین تورم فصلی همچنین تغییرات شاخص قیمت تولیدکننده کل کشور نسبت به فصل مشابه سال قبل (تورم نقطه به نقطه) در فصل بهار ۱۴۰۰ به ۷۳.۰ درصد رسید که در مقایسه با همین اطلاع در فصل قبل (۶۷.۵) ۵.۵ واحد درصد افزایش داشته است. به عبارتی، میانگین قیمت دریافتی توسط تولیدکنندگان به ازای تولید کالاها و خدماتشان در داخل کشور، در فصل بهار ۱۴۰۰ نسبت به فصل بهار سال ۱۳۹۹، ۷۳.۰ درصد افزایش دارد. در میان بخش‌های مختلف تولیدی کمترین نرخ تورم مربوط به بخش تولید، انتقال و توزیع برق (۳۲.۱ درصد) و بیشترین نرخ تورم مربوط به بخش معدن (۱۵۴.۱ درصد) می‌باشد. تغییرات میانگین شاخص کل قیمت تولیدکننده در چهار فصل منتهی به فصل بهار ۱۴۰۰ نسبت به دوره مشابه در سال قبل به ۶۰.۴ درصد رسید که نسبت به همین اطلاع در فصل قبل (۴۶.۷) ۱۳.۷ واحد درصد افزایش داشته است. در فصل مورد بررسی، در میان بخش‌های اصلی تولیدی در کشور، کم‌ترین تورم سالانه مربوط به بخش خدمات (۴۲.۰ درصد) و بیشترین آن مربوط به بخش معدن (۱۱۲.۳ درصد) است.

فقط ۳۴،۵ درصد احکام بودجه ۱۴۰۰ اجرا شده است

ضرورت تصمیم عاجل دولت برای جبران کسری بودجه

گروه کلان |

با توجه به کسری تراز عملیاتی و کسری بودجه تامین نشده در بودجه سال ۱۴۰۰ و با در نظر گرفتن اینکه دولت دوازدهم از تمام تنخواه مجاز در بودجه استفاده کرده است، ضروری است که دولت هرچه سریع‌تر نسبت به مشخص کردن راهکارها برای جبران کسری بودجه اقدام کند. با وجود اینکه همواره یکی از چالش‌های اساسی نظام بودجه‌ریزی کشور کسری بودجه بوده است، اما در بودجه سال ۱۴۰۰ وضعیت بغرنج‌تری پیدا کرده است. بررسی‌ها نشان می‌دهد، بودجه عمومی کشور طی سال ۱۴۰۰ حدود ۴۵،۵ درصد نسبت به سال قبل افزایش یافته و به ۱۲۷ هزار میلیارد تومان رسیده است. با در نظر گرفتن رشد ۴۱ درصدی هزینه‌های جاری در برابر افزایش ۲۴ درصدی درآمدها، بودجه سال جاری در معرض کسری شدید بودجه جاری (کسری عملیاتی) و هم کسری بودجه تامین نشده (امکان عدم وصول منابع بودجه عمومی) قرار دارد. منابع درآمدی از جمله منابع حاصل از فروش نفت، اموال غیرمنقول و اوراق بدهی نیز ناپیدار است، که سبب می‌شود دولت در معرض کسری بودجه تأمین نشده قرار گیرد. کسری تراز عملیاتی نیز باعث تأمین هزینه‌های جاری از محل واگذاری دارایی‌های سرمایه‌ای و مالی (استقراض) خواهد شد. از این جهت است که تحلیل دقیق کسری بودجه سال ۱۴۰۰ و ارایه راه کارهای مواجهه با آن برای دولت سیزدهم که به تازگی سکان اداره کشور را به دست گرفته است، اقتصاد کشور اهمیت دوچندان دارد.

دولت جدید ناچار است تصمیمی عاجل در جهت تامین کسری بودجه اتخاذ کند. اهمیت این تصمیم‌گیری از آنجا پراهمیت‌تر می‌شود که بدانیم پیش از استقرار دولت جدید، نه تنها تمامی تنخواه بودجه از بانک مرکزی توسط دولت قبل هزینه شده، بلکه مبلغی اضافه بر آن (مبلغ مجاز آن ۳ درصد بودجه عمومی بوده در حالی که دولت دوازدهم معادل ۴ درصد دریافت کرده است) دریافت و هزینه شده است. از نکات پراهمیت در مورد کسری بودجه سال ۱۴۰۰ چگونگی برخورد و نوع راهکارهایی است که در جهت تامین آن مورد استفاده قرار می‌گیرد. در این زمینه دو دیدگاه کلی وجود دارد. اولین دیدگاه این است که باید مانع از پولی شدن کسری بودجه شد. در دستورات اخیر رییس جمهوری نیز به صورتی غیرمستقیم می‌توان این دیدگاه را مشاهده کرد. به‌طور مثال در بند ۳ فرمان رییس جمهور آمده است: بانک مرکزی دقت و نظارت کافی را انجام دهد که به هیچ عنوان پایه پولی کشور بالا نرود. بر اساس بررسی‌های انجام شده شاهد کسری عملیاتی ۵۰ درصدی معادل ۴۶۳ هزار میلیارد تومان در بودجه عمومی کشور هستیم، همچنین دولت با کسری بودجه تحقق نیافته، حداقل ۳۰ درصدی معادل ۳۸۳ هزار میلیارد تومان روبه رو است. دیدگاه دیگری که از آن یاد می‌شود، استفاده از ظرفیت پایه پولی برای تأمین کسری بودجه، در عین مهار خلق پول بانکی است. سیاست ترکیبی که هم از ظرفیت خلق پول برای دولت استفاده می‌کند و هم آثار تورمی را با افزایش ذخیره قانونی بانک‌ها نزد بانک مرکزی کنترل می‌کند. لازم به ذکر است که استفاده بی‌ضابطه دولت از پایه پولی و چاپ پول بدون پشتوانه سبب افزایش شدید تورم خواهد شد. به همین دلیل است که عموم کارشناسان این راهکار را توصیه نمی‌کنند و آن را به دلیل تبعات تورمی که دارد به عنوان آخرین راه جبران کسری بودجه در نظر می‌گیرند.

انتشار دومین گزارش نظارت مستمر بر اجرای بودجه ۱۴۰۰

دومین گزارش نظارت مستمر بر اجرای بودجه ۱۴۰۰ در مقاطع ۲ ماهه منتهی به تیرماه منتشر شد. به گزارش دفتر روابط عمومی و امور بین‌الملل دیوان محاسبات کشور، در بازه زمانی ۴ ماه ابتدای سال، از مجموع ۱۷۵ جزو بند و تبصره، مفاد، ۶۰ حکم ۳۴،۵ درصد به صورت کامل اجرا شده است و تعداد ۵۵ حکم معادل ۳۰ درصد از احکام به صورت ناقص اجرا شده و ۶۰ حکم معادل ۳۴،۵ درصد کلاً اجرا نشده است. نکته قابل توجه اینکه از مجموع ۱۱۱۸ دستگاه اجرایی مشمول ارایه صورتحساب ماهانه، تعداد ۹۰۰ دستگاه معادل ۸۱ درصد در موعد مقرر گزارش دستگاه خود را به دیوان محاسبات کشور ارایه نموده‌اند و ۲۱۸ دستگاه اجرایی معادل ۱۹ درصد همچنان به عنوان «حساب نداده» شناخته می‌شوند. لازم به ذکر است با همکاری خزانه‌داری کل کشور، تعداد دستگاه‌های «حساب نداده» از ۳۰۶ دستگاه در پایان اردیبهشت ماه به ۲۱۸ دستگاه در پایان تیرماه کاهش یافته است. بررسی وضعیت تحقق منابع و مصارف بودجه دولت در ۴ ماهه منتهی تیرماه ۱۴۰۰ از تحقق ۴۷ درصدی منابع بودجه‌ای در مقابل تحقق ۶۲ درصدی مصارف حکایت دارد که به منظور پوشش کسری موجود، دولت بخشی از این کسری را از محل تنخواه‌گردان خزانه و بخشی دیگر را از محل منابع موضوع ماده ۱۲۵ قانون محاسبات عمومی تامین نموده است. عدم توفیق در حصول کامل منابع درآمدی پیش بینی شده در قانون از سوی دستگاه‌های اجرایی متولی امر، در مقابل تحقق کامل غالب هزینه‌ها و مصارف پیش‌بینی شده، منجر به ادامه روند کسری در بودجه کل کشور در ۴ ماه ابتدای سال شده است. یافته‌های دیوان محاسبات کشور نشان می‌دهد بیش از ۹۰ درصد از درآمدهای مالیاتی مستقیم در ۴ ماه ابتدای سال نسبت به میزان پیش بینی شده در قانون بودجه محقق شده که این میزان نسبت به مدت مشابه ۲ ماهه ابتدای سال رشد نشان می‌دهد. یادآور می‌شود مالیات بر خانه‌های لوکس و خودروهای لاکچری به جهت عدم تصویب مقررات در دولت، همچنان صفر است. بیشترین درصد تحقق منابع درآمدی در ۴ ماه منتهی به تیرماه، مربوط به فروش و واگذاری انواع اوراق مالی و اسلامی و درآمدهای مالیاتی و کمترین میزان تحقق در بخش واگذاری شرکت‌های دولتی، منابع حاصل از واگذاری طرح‌های تملک دارایی‌های سرمایه‌ای و فروش و واگذاری اموال منقول و غیرمنقول دستگاه‌های اجرایی بوده است.

جنجال سرم‌های آلمانی که فاسد شدند

در ماجرای سرمی آلمانی وارداتی که از سال ۱۳۹۵ در گمرک شهریار رسوب کرده، ابهاماتی در خصوص انجام وظیفه دستگاه‌های مختلف از جمله گمرک، سازمان غذا و دارو و اموال تملیکی مطرح شد. پژمانفر نماینده مجلس در صحن علنی گفت: سرمی آلمانی وارداتی در سال ۹۵ همگی فاسد شده‌اند، باید فکری برای کالاهای رسوب شده در گمرکات کرد. در همین راستا قالیباف در پاسخ به تذکر پژمانفر تاکید کرد: کالاهایی که وارد کشور و گمرک شده و به دلایل مختلف در گمرک باقی می‌ماند، ممکن است فاسد شدنی باشد و نباید به این موضوع بی‌توجهی شود، کمیسیون اقتصادی این موضوع را پیگیری کند. پیگیری تسنیم در این خصوص نشان می‌دهد، محموله سرمی وارداتی آلمانی مربوط به یک شرکت در شیراز می‌باشد که در سال ۱۳۹۵ طی ۱۳ قبض انبار حدود ۲۶۰ تن سرم که در قالب ۱۲ تا ۱۳ کامیون در انبار گمرک شهریار تخلیه شد. اگر به هر دلیلی یک کالا اظهار نشود انبار یا مرجع تحویل گیرنده موظف است، بعد از سه ماه از تاریخ قبض انبار موضوع را به گمرک محل گزارش کند. در ادامه در صورت عدم اظهار کالا به گمرک (به دلیل عدم ارایه مجوزها یا...) گمرک با تنظیم اظهارنامه متروکه کالا را باید تحویل سازمان اموال تملیکی دهد. در این بین معما توقف ۵ ساله این محموله در انبار گمرک تهران و فساد سرمی آلمانی خبر ساز شده است. در ماجرای سرمی المانی وارداتی که از سال ۱۳۹۵ در گمرک شهریار رسوب کرده، ابهاماتی در خصوص انجام وظیفه دستگاه‌های مختلف از جمله گمرک، سازمان غذا و دارو و اموال تملیکی مطرح شد.

مقصر رسوب ۵ ساله سرم تاریخ گذشته

در همین خصوص قاسمخانی مدیر کل گمرک تهران در گفت‌وگو با تسنیم گفت: انبارها آمار ماهیانه را به ما به عنوان گمرک می‌دهند هر ماه وظیفه دارند که این آمار را به ما بدهند. محموله مذکور در مدت مقرر نتوانسته بود به هر دلیل مجوز لازم از سازمان غذا و دارو کسب کند.

به همین دلیل بعد گذشت مدت زمان قانونی انبار موضوع را به گمرک اطلاع داده و گمرک طبق قانون اقدام به تنظیم اظهارنامه متروکه می‌کند. این در حالی است که شرکت وارد کننده مدتی بعد یعنی در سال ۹۷ اقدام به درخواست اعاده متروکه کرده و سیر تشریفات کالا مجددا به جریان می‌افتد. در این بین مجوز لازم از سازمان غذا و دارو نیز صادر می‌شود. این در حالی است که زمانی که سازمان غذا و دارو مجوز داده بود ۶ ماه فقط از انقضای محموله سرم مانده بود، روی ۶ ماه هم قاعدتا این کالا وقتی می‌رود بازار و پخش می‌شود، به دست مصرف کننده زمانی می‌رسد که عملا انتهای تاریخ مصرفش است. ای در حالی است که گمرک سال ۹۷ اجازه ترخیص نداده بود به استناد تبصره ذیل ماده ۳۳ قانون، باید دو سوم تاریخ مصرف مانده باشد به همین دلیل اجازه ترخیص نداده بود. معاونت حقوقی وزارت دارایی هم تایید کرده بود که کالا به این دلیل در گمرک مانده بود و تمام اقدامات قانونی بوده است. به گفته قاسم خانی، انبار به عنوان مرجع تحویل گیرنده کارشان را درست انجام داده‌اند و به گمرک هم اعلام کرده بود اظهار نامه هم ارسال شده بود به سازمان تملیکی اما دوباره صاحب کالا رفته بود درخواست اعاده طبق قانون داده بود اسناد را برگردانده بود به گمرک که برود مجوز بهداشت را بگیرد که این دو فرایند سال زمان برده است. زمانی که کالا متروکه می‌شود، برهه‌ای بوده که اظهارنامه‌ها کاغذی بوده است. با توجه به اینکه اظهارنامه‌هایی که سال ۹۵ و ۹۶ کاغذی بوده و این فاصله مصادف می‌شود با صادر شدن اظهارنامه الکترونیکی و اظهارنامه‌های کاغذی از چرخه خارج می‌شود. مجددا سال ۹۹ گمرک برای این کالا اظهارنامه متروکه الکترونیکی تنظیم می‌کند منتها چون تاریخ محصول به‌طور کامل گذشته و منقضی شده بود و در سال ۹۹ تاریخ مصرف نداشت عملا به درد سازمان تملیکی هم نمی‌خورد و کالا باید امحا می‌شد. در پایان سازمان غذا و دارو باید به این سوال پاسخ دهد که چرا در مدت مشخص اولیه برای ترخیص این محصول مجوزهای لازم را صادر نکرده است. گمرک با وجود اینکه پیش از این دستورالعملی برای حمل یکسره دارو صادر کرده بود، مانع از خروج محموله سرم بدون تاریخ تولید و... تا زمان ارسال تاییده از سوی سازمان غذا و دارو شد. علی وکیلی مدیر کل دفتر واردات در مکاتبه‌ای با مدیر کل محترم گمرک تهران اعلام کرد، بازگشت به نامه ۷۲۱۴۰۳/۱۴۰۰ مورخ ۱۴۰۰/۶/۷ موضوع محموله‌های سرم وارداتی موجود در آن گمرک اعلام می‌دارد ضمن رعایت کامل مفاد بخشنامه شماره ۶۵۹۸۸۷/۱۴۰۰/۱۰۶ مورخ ۱۴۰۰/۵/۲۱ معاونت محترم فنی گمرک ایران در خصوص محموله سرمی وارداتی فاقد تاریخ اعتبار و تولید می‌باشد با عنایت به اینکه مرجع رسیدگی کننده و صادر کننده مجوز ترخیص وزارت بهداشت می‌باشد فلذا تا اخذ و اعلام نظر وزارت متبوع مبنی بر مجاز بودن در ادامه تشریفات ترخیص کالای مربوطه اقدامی در جهت ترخیص به صورت حمل یکسره و از محل حداقل اسناد مجاز نمی‌باشد. گفتنی است، در زمان حمل یکسره، خوشبختانه درب خروج گمرک اجرایی همچنان وظایف نظارتی خود را هر چند در مقیاس کوچک‌تر انجام می‌دهد.

اخبار

تکرار برخورد سلیقه‌ای بانک‌ها در اخذ ضامن

برخورد سلیقه‌ای بانک‌ها در معرفی ضامن و شرایط آن، این بار به پرداخت وام ودیعه مسکن رسیده است، چراکه متقاضیان این وام در مراجعه به شعب با شرایط متفاوت و سلیقه‌ای برای ضمانت مواجه شده‌اند. به گزارش ایسنا، از سال گذشته طرح پرداخت تسهیلات ودیعه مسکن به عنوان یکی از برنامه‌های ستاد ملی کرونا به اجرا درآمد که پارسال مبلغ این وام در تهران ۵۰ میلیون تومان، در شهرهای بزرگ ۳۰ میلیون تومان و در سایر شهرها ۱۵ میلیون تومان بود، اما برای امسال افزایش یافت و سقف وام ودیعه مسکن در تهران از ۵۰ به ۷۰ میلیون تومان و در دیگر کلانشهرها و سایر شهرها نیز به ترتیب ۴۰ و ۲۵ میلیون تومان شد. با توجه به اینکه تمام فرآیندهای مربوط به دریافت تسهیلات کمک ودیعه مسکن از طریق یک سامانه صورت می‌گیرد، متقاضیان این وام در آخرین مرحله برای دریافت وام باید به سامانه طرح اقدام ملی مسکن برای انتخاب بانک عامل پرداخت کننده تسهیلات مراجعه کنند.

دو انتصاب جدید در وزارت اقتصاد

وزیر اقتصاد در احکام جداگانه‌ای معاون اقتصادی و رییس روابط عمومی این وزارتخانه را تعیین کرد. سید محمد هادی سبحانیان از سوی وزیر اقتصاد به عنوان معاون اقتصادی وزارت اقتصاد تعیین شد. سبحانیان در سال‌های گذشته مشاور و معاون پژوهش‌های اقتصادی مرکز پژوهش‌های مجلس بود. مدیر گروه برنامه‌های زنده شبکه خبر هم مدیر روابط عمومی وزارت اقتصاد شد. وزیر اقتصاد همچنین فرشاد فتوت، مدیر گروه برنامه‌های زنده شبکه خبر را به عنوان سرپرست مرکز روابط عمومی وزارت اقتصاد تعیین کرد.

ادامه از صفحه اول

گوش به فرمان‌ها

■ در شرایط فعلی صحنه آرایی جریانات مرتبط با اقتصاد زیرزمینی در ارتباط با دولت چگونه است؟

باید دید دولت فعلی به دنبال استقلال بانک مرکزی است یا اینکه تلاش می‌کند، استقلال بانک مرکزی را بی‌اهمیت جلوه دهد و چهره‌ای دست‌نشانده را در راس هرم پولی کشور انتخاب کند. این صحبت هم با عمل مشخص می‌شود نه با حرف و شعار. مشکل اول دولت معیشت مردم است. مشکل بعدی، بحث کرونا است. وزیر خارجه به جای طراحی دیپلماسی معقول به دنبال طراحی راهبرد مناسبی است تا سفارتخانه‌های ایران زمینه واردات واکسن کرونا به کشور را تسهیل کنند. رییسی هم به‌شدت نگران است تا وعده‌هایش را محقق کند.

■ نحوه چینش ترکیب اقتصادی کابینه را چطور ارزیابی می‌کنید؟ آیا با این کابینه می‌توان وعده‌ها را تحقق بخشید؟

رییس جمهوری ابتدا یک معاون اول را با سابقه اقتصادی تعیین کرد. وزیر اقتصاد و معاون اقتصادی هم دارد. اما به اینها اکتفا نکرده چون دولت قبلی هم از این گزینه‌ها داشت اما موفق نشد. جدا از معاون اقتصادی یک دستیار اقتصادی هم انتخاب کرده است. در واقع تیم اقتصادی نه تنها کمبودی ندارد بلکه زیادی هم دارد. هر کدام از این چهره‌ها ویژگی‌هایی دارند. هر کدام ایده‌ای دارند و نسخه‌های اقتصادی متفاوتی می‌پیچند. به نظر می‌رسد، چهره‌هایی در کابینه در قالب تیم اقتصادی انتخاب شده‌اند که گوش به فرمان باشند. با یک چنین افرادی شما فکر می‌کنید، چه رییس بانک مرکزی مورد نیاز است؟ رییس کلی در بانک مرکزی نیاز دارند که حرف گوش کن باشد. پس نباید تعجب کنید فلان چهره نزدیک به رییس جمهوری در رسانه‌های همسوی خود حاضر شود و اعلام کنند که استقلال بانک مرکزی نه تنها ضرورتی ندارد، بلکه نسخه‌ای است که لیبرال‌ها پیچیده‌اند!

■ از میان گزینه‌های مطرح برای بانک مرکزی کدام گزینه به نظر شما مناسب‌تر است؟

روسای بانک مرکزی به جای وظایف اصلی خود یک دهنه در بانک مرکزی برای فروش ارز زده بودند، یک دهنه هم برای سکه اعنوان شد که آقای صالح‌آبادی قرار است وارد بانک مرکزی دولت سیزدهم شود که در بازار سهام کشور سابقه نه‌چندان درخشانی داشته. کافی بود ایشان وارد بانک مرکزی شود تا یک دهنه هم در بانک مرکزی ایجاد شود برای خرید و فروش سهام و... جدای از شوخی از میان چهره‌های مطرح معتقدم در شرایط فعلی تنها فرهاد نیلی است که قادر به حفظ استقلال بانک مرکزی است و می‌تواند در برابر فرمایش‌های ملوکانه از منافع مردم و کشور حفاظت کند. البته بعید است دولتی که تلاش می‌کند استقلال بانک مرکزی را زیر سوال ببرد، از حضور چهره‌ای مستقل در راس بانک مرکزی حمایت بکند.

لحظه جادویی ورود و خروج

بسیاری از فعالان بازار سهام که تجربیات گرانقدری از پیروزی و رشد در بازارهای مختلف را دارند، معتقدند که اساسا معامله‌گر مادرزادی وجود ندارد. به هیچ شخص یا جریانی استعداد معامله‌گری هدیه داده نشده است. تن

رویداد

افزایش سرمایه بانک مشترک ایران و ونزوئلا

سرمایه بانک مشترک ایران و ونزوئلا به ۱۷۶۰ میلیارد تومان افزایش می‌یابد. بانک مرکزی جمهوری اسلامی ایران مجوز افزایش سرمایه بانک مشترک ایران و ونزوئلا را صادر کرد. براساس مجوز صادره، سرمایه بانک مشترک ایران و ونزوئلا با افزایش ۳۱۳ درصدی، از مبلغ ۵۶۸ میلیارد تومان فعلی به مبلغ ۱۷۶۰ میلیارد تومان افزایش می‌یابد. محل افزایش سرمایه بانک در مجوز صادره، سود انباشته و سایر اندوخته‌ها (به جز اندوخته قانونی) ذکر شده است. لازم به ذکر است براساس صورت‌های مالی منتشر شده بانک مشترک ایران و ونزوئلا، سود خالص بانک مذکور در سال ۱۳۹۹ با رشد ۳۲۵ درصدی نسبت به سال ۱۳۹۸، به رقم ۸۱۵ میلیارد تومان رسید.

استفاده شرکت گاز پروم روسیه از یوان چین

شرکت گازپروم نفت از ابتدای ماه سپتامبر پرداخت هزینه سوخت هواپیماهایی را که بین چین و روسیه پرواز می‌کنند به جای دلار با روبل یا یوان انجام داده است.
به گزارش اویل پرایس، الکساندر دیوکوف، مدیرعامل شرکت گازپروم نفت روسیه اعلام کرد شرکتش برای معامله سوخت هواپیما با چین به جای دلار از یوان استفاده می‌کند. شرکت‌های نفت روسیه سال‌هاست به دنبال کنار گذاشتن دلار در پرداخت‌های خود هستند و چین هم قصد دارد استفاده از یوان را در سطح بین‌المللی گسترش دهد. تحلیلگران می‌گویند انجام معامله سوخت هواپیما با یوان بخشی از استراتژی وسیعتر شرکت‌های روسی برای کاهش خطر تحریم‌های امریکا علیه آنهاست. دیوکوف در حاشیه مجمع اقتصاد شرق در روز جمعه گفت شرکت گازپروم نفت از ابتدای ماه سپتامبر پرداخت هزینه سوخت هواپیماهایی را که بین دو کشور پرواز می‌کنند به جای دلار با روبل یا یوان چین انجام داده است. وی اظهار داشت: «ما از ماه سپتامبر شروع کرده‌ایم و می‌توانیم تمام پرداختهای مربوط به سوخت هواپیما در چین را تا پایان سال به یوان انجام دهیم». شرکت گازپروم نفت اولین و تنها شرکت نفت روسیه نیست که قصد کنار گذاشتن دلار امریکا را در قراردادهای نفتی خود دارد. رزنفت، بزرگ‌ترین شرکت نفت روسیه، دو سال پیش یورو را به عنوان ارز معاملاتی در قراردادهای جدید صادرات نفت خام و محصولات پالایشی اعلام کرد تا بتواند تحریم‌های امریکا را دور بزند. روسیه و چین بیش از پیش از روبل و یوان در تجارت‌های دوجانبه مخصوصا تجارت انرژی استفاده خواهند کرد تا هم نفوذ بین‌المللی روبل و یوان افزایش یابد و هم خطر تحریم‌ها پایین بیاید.

آخرین وضعیت تراکنش‌های موبایلی بدون کارت

معاون فناوری‌های نوین بانک مرکزی گفت: خدمت پرداخت حضوری غیرتماسی با اتصال سه بانک و یک شرکت پرداخت به پروژه کهربا تاکنون در ۲۰ هزار نقطه عملیاتی شده و پیش‌بینی می‌شود با اتصال سایر بانک‌ها و شرکت‌های پرداختی، این سرویس به زودی با قابلیت حذف مرحله وارد کردن رمز در دامنه مبلغی تعریف شده، از فراگیری کافی برخوردار شود.
به گزارش ایسنا، بانک مرکزی در اواخر سال گذشته از پروژه پرداخت موبایلی مبتنی بر EMV (کهربا) رونمایی کرد که در این خدمت جدید بانکی که به تراکنش‌های «حضوری بدون کارت» معروف هستند از قابلیت NFC استفاده شده است؛ به این ترتیب که اگر گوشی کاربر دارای قابلیت NFC باشد و دستگاه کارتخوان نصب شده نیز چنین قابلیتی را دارا باشد، کاربر می‌تواند با نزدیک کردن گوشی تلفن همراه خود به دستگاه کارتخوان و بدون نیاز به استفاده از فیزیک کارت بانکی، وجه مورد نظر را پرداخت کند. البته پیش از این اطلاعات کارت بانکی باید در یکی از برنامک‌های پرداخت تایید شده از سوی بانک مرکزی، از جانب دارنده کارت ذخیره شده باشد. اکنون در این زمینه، مهران محرمیان -معاون فناوری‌های نوین بانک مرکزی- در گفت‌وگو با ایسنا، درباره آخرین وضعیت اجرای پروژه «کهربا» اظهار کرد: فراهم آوردن سرویس پرداخت حضوری غیرتماسی با استفاده از گوشی تلفن همراه که ذیل عنوان پروژه «کهربا» در شبکه بانکی و پرداخت کشور از مدتی قبل آغاز شده، با اضافه شدن شمار دیگری از بانک‌های ایران به مرحله بهره‌برداری گسترده نزدیک شده است.
وی با بیان اینکه ایجاد زیرساخت‌های فنی و مقرراتی برای پرداخت‌های حضوری بدون نیاز به همراه داشتن کارت و وارد کردن رمز در دستگاه‌های کارتخوان، از مدت‌ها قبل به عنوان یکی از اولویت‌های بانک مرکزی در شبکه پرداخت الکترونیکی کشور مطرح و تلاش‌هایی هم برای پیاده‌سازی آن در جریان بود، گفت: با همه‌گیری ویروس کرونا و ضرورت کاهش تماس‌های فیزیکی با ابزارهای پرداخت، تسریع این پروژه در دستور کار قرار گرفت. محرمیان ادامه داد: این ضرورت و تصمیم برای تسریع در عملیاتی کردن پرداخت حضوری غیر تماسی، اکنون پروژه کهربا را به نقطه‌ای رسانده که با حضور سه بانک بزرگ کشور و همکاری یکی از شرکت‌های پرداخت الکترونیکی قابلیت انجام تراکنش غیر تماسی در بیست هزار نقطه به سهولت امکان پذیر است. معاون فناوری‌های نوین بانک مرکزی تصریح کرد: با توجه به اینکه مجهز بودن دستگاه کارتخوان به قابلیت NFC از جمله شروط لازم برای انجام تراکنش غیر تماسی است، با نصب بیش از ۷۶۴ هزار کارتخوان دارای این قابلیت از طرف شرکت پرداخت الکترونیکی فعال در مرحله آزمایشی این پروژه، می‌توان امیدوار بود خدمت پرداخت حضوری غیر تماسی با ملحق شدن سایر شرکت‌های پرداختی و بانک‌های کشور به سرعت همه‌گیر شود.

بازار طلا در انتظار نشست این هفته بانک مرکزی اروپا

راه‌اندازی سررسید جدید در قرارداد آتی واحدهای صندوق طلا

گروه بانک و بیمه | محسن شمشیری |
روز سه‌شنبه، در بازار آزاد ارز قیمت دلار ۲۷ هزار و ۷۵ تومان، قیمت یورو ۳۱ هزار و ۵۷۹ تومان، پوند انگلیس ۳۷ هزار و ۷۵۷ تومان و درهم امارات ۷ هزار و ۳۷۴ تومان اعلام شده است. اونس جهانی طلا به ۱۸۱۸ دلار معامله شد و در نتیجه قیمت سکه ۱۲ میلیون و ۶۵ هزار تومان معامله شد.

آرامش نسبی در بازار سکه و طلا

نایب رییس اتحادیه طلا و جواهر گفت: قیمت سکه و دلار ۱۶ شهریور ۱۴۰۰ در مقایسه با قبل تغییر چندانی نکرده است. ضمن اینکه در ۷ روز گذشته نیز قیمت‌ها در بازار از ثبات نسبی برخوردار بود. محمد کشتی آرای با بیان اینکه انس جهانی طلا بدون تغییر نسبت به روز گذشته، ۱۸۲۴ دلار قیمت گذاری شده افزود: هم اکنون قیمت سکه طرح جدید ۱۲ میلیون و ۶۵ هزار تومان، قیمت سکه طرح قدیم ۱۱ میلیون و ۶۰۰ هزار تومان، نیم سکه ۶ میلیون و ۱۲۰ هزار تومان، ربع سکه ۳ میلیون و ۷۰۰ هزار تومان و سکه گرمی دو میلیون و ۳۰۰ هزار تومان به فروش می‌رسد. هر مثقال طلا ۵ میلیون و ۵۵ هزار تومان و هر گرم طلای ۱۸ عیار نیز یک میلیون و ۱۶۷ هزار تومان فروخته می‌شود. نرخ ارز در بازار با کاهش اندک همراه است. قیمت دلار امریکا ۲۷ هزار و ۱۰۰ تومان و هر یورو ۳۲ هزار و ۱۰۰ تومان فروخته می‌شود. همچنین قیمت هر دلار در بازار متشکل ارزی ۲۶ هزار و ۴۰۰ تومان و هر یورو ۳۱ هزار تومان به فروش می‌رسد. دلار در صرافی ملی ایران نیز ۲۶ هزار و ۷۰۰ تومان و هر یورو ۳۱ هزار و ۵۰۰ تومان معامله می‌شود.

نرخ ۲۶ هزار و ۷۰۰ تومانی دلار در صرافی بانکی

نرخ دلار در صرافی‌های بانکی (سه‌شنبه، ۱۶ شهریور ماه) با ۵۱ تومان افزایش به ۲۶ هزار و ۷۳۷ تومان رسید. قیمت فروش یورو در مقایسه با روز گذشته (دوشنبه، ۱۵ شهریور ماه) با ۱۵۲ تومان افزایش به ۳۱ هزار و ۵۰۹ تومان رسید. قیمت خرید هر دلار ۲۶ هزار و ۲۰۸ تومان و نرخ خرید هر یورو نیز ۳۰ هزار و ۸۸۵ تومان بود. علاوه بر این، نرخ خرید دلار در بازار متشکل ارزی ۲۶ هزار و ۱۵۱ تومان و نرخ فروش آن ۲۶ هزار و ۳۸۹ تومان اعلام شد. نرخ خرید یورو در این بازار ۳۱ هزار و ۳۱ تومان و نرخ فروش آن نیز ۳۱ هزار و ۳۱۳ تومان اعلام شد. همچنین در سامانه نیما در معاملات روز دوشنبه (۱۵ شهریور ماه)، حواله یورو به ۲۷ هزار و ۳۱۲ تومان فروخته و حواله دلار به ۲۳ هزار و ۱۷ تومان معامله شد. قیمت دلار از خردادماه حرکت آرامی به سوی کانال ۲۵ هزار تومان شروع کرد و بیش از دو هفته در این کانال نوسان داشت و وارد کانال ۲۶ هزار تومان شد و سپس در صرافی بانکی به قیمت ۲۷ هزار تومان فروخته می‌شد و طی هفته گذشته روند نزولی قیمت را شروع کرده وارد کانال ۲۶ هزار تومان شده و چند روزی است در این کانال قیمتی تثبیت شده است.

تثبیت سکه در کانال ۱۲ میلیون تومان با وجود کاهش نرخ جهانی طلا

قیمت هر قطعه سکه تمام بهار آزادی طرح جدید (سه شنبه، ۱۶ شهریور ماه) در بازار تهران با افزایش ۴۰ هزار تومانی نسبت به روز گذشته به رقم ۱۲ میلیون و ۸۰ هزار تومان رسید. ارزش هر قطعه سکه تمام بهار آزادی طرح جدید با افزایش ۴۰ هزار تومانی نسبت به روز گذشته (۱۵ شهریور ماه) به رقم ۱۲ میلیون و ۸۰ هزار تومان رسید و سکه تمام بهار آزادی طرح قدیم نیز ۱۱ میلیون و ۶۰۰ هزار تومان معامله شد. همچنین نیم سکه بهار آزادی ۶ میلیون و ۱۵۰ هزار تومان، ربع سکه سه میلیون و ۷۲۰ هزار تومان و سکه یک گرمی ۲ میلیون و ۳۰۰ هزار تومان قیمت خورد. علاوه بر این، در بازار طلا نیز نرخ هر گرم طلای ۱۸ عیار به یک میلیون و ۱۶۵ هزار تومان رسید. قیمت هر مثقال طلا نیز پنج میلیون و ۴۷ هزار تومان شد. همچنین هر انس جهانی طلا نیز یک هزار و ۸۱۸ دلار و ۴۵ سنت قیمت خورد. مهم‌ترین عوامل موثر در رشد قیمت طلا و سکه، بالا رفتن دلار و انس جهانی است. بر این اساس قیمت دلار طی هفته گذشته روند نزولی داشته و چند روزی است در صرافی بانکی در کانال ۲۶ هزار تومان آرام گرفته است و انس جهانی تقریبا با ۸ دلار کاهش قیمت یک هزار و ۸۱۸ دلار و ۴۵ سنت معامله می‌شد.

راه‌اندازی سررسید جدید در قرارداد آتی واحدهای صندوق طلا

بازار قراردادهای آتی واحدهای سرمایه‌گذاری صندوق پشتوانه طلای لوتوس در بورس کالای ایران از روز یکشنبه ۲۱ شهریور ماه میزبان راه‌اندازی سررسید جدید برای تحویل آذر ماه است. به گزارش سنا؛ معاملات این سررسید جدید تا تاریخ ۲۴ آذر ماه قابل معامله خواهد بود. قراردادهای آتی در نخستین روز معاملاتی بدون حد نوسان قیمتی، با دوره پیش گشایش به مدت ۳۰ دقیقه در ابتدای جلسه معاملاتی آغاز و پس از انجام حراج تک قیمتی راس ساعت ۱۰:۳۰ با دوره عادی معاملاتی و اعمال حد نوسان قیمت روزانه ادامه می‌یابد. قیمت پایه قرارداد آتی، همان قیمت کشف شده در حراج تک قیمتی خواهد بود که مبنای حد نوسان قیمت روزانه برای ادامه معاملات در حراج پیوسته قرار خواهد گرفت. بدیهی است در صورت انجام نشدن معامله در حراج تک قیمتی، قرارداد آتی متوقف و مجدداً همین فرآیند، روز کاری بعد تکرار خواهد شد.

مشخصات قراردادهای آتی واحدهای صندوق طلا

براساس این گزارش، قراردادهای آتی واحدهای صندوق سرمایه‌گذاری طلا از روز شنبه ۱۲ تیر ماه امسال در بورس کالای ایران راه‌اندازی شد. دارایی پایه این قراردادها، واحدهای سرمایه‌گذاری صندوق سرمایه‌گذاری پشتوانه طلای لوتوس (طلا) اعلام شده و همچنین اندازه هر قرارداد نیز ۱۰۰۰ واحد سرمایه‌گذاری صندوق سرمایه‌گذاری طلا در نظر گرفته شده است. حد نوسان قیمت روزانه این قراردادها حداکثر مثبت و منفی ۵ درصد با توجه به قیمت تسویه روزانه روز قبل و حداکثر حجم هر سفارش ۲۵ قرارداد خواهد بود. در خصوص سقف مجاز موقعیت‌های تعهدی باز و معاملات نیز باید گفت که سقف مجاز موقعیت‌های تعهدی باز مشتریان برای اشخاص حقیقی و حقوقی ۲۰۰ موقعیت در هر نماد معاملاتی و برای بازارگردانان ۴۰۰ موقعیت در هر نماد معاملاتی و قابل افزایش تا ۱۰ درصد موقعیت‌های تعهدی باز در آن نماد در بازار است. از سوی دیگر تعداد موقعیت‌های باز کل بازار در هر نماد معاملاتی حداکثر معادل یک هزارم سقف واحدهای معاملاتی قابل صدور صندوق سرمایه‌گذاری پشتوانه طلای لوتوس (طلا) اعلام شده است.

تحولات طلای جهانی

قیمت هر اونس طلا با ۰.۱۳ درصد افت به ۱۸۲۰ دلار و ۹۹ سنت رسید. به گزارش رویترز، به دنبال تقویت احتمال تعویق انقباضی شدن سیاست پولی فدرال رزرو و در حالی که سرمایه‌گذاران منتظر نشست این هفته بانک مرکزی اروپا هستند، قیمت طلا نوسان محدودی را شاهد بود و قیمت بالای ۱۸۲۰ دلار را حفظ کرد. بر اساس این گزارش، قیمت هر اونس طلا با ۰.۱۳ درصد افت به ۱۸۲۰ دلار و ۹۹ سنت رسید. قیمت فلز زرد در معاملات آتی برای تحویل در ماه دسامبر با ۰.۵۶ درصد کاهش به ۱۸۲۳ دلار و ۵۰ سنت رسید. هفته گذشته و پس از آنکه افزایش موارد ابتلا به ویروس کرونا سبب تضعیف بازار کار امریکا شد قیمت طلا به بالاترین رقم ۲ ماه و نیم گذشته رسید. مایکل لانگفورد تحلیلگر موسسه مشورتی ایر گاید در این باره گفت: «هر چه ویروس کرونا بیشتر گسترش می‌یابد، احتمال افزایش قیمت طلا بالاتر می‌رود... بازار طلا از خبرهای بد و افزایش نرخ تورم منتفع می‌شود.»

السالوادور بیت کوین را به رسمیت می‌شناسد

السالوادور بیت کوین را به عنوان یک ارز قانونی به رسمیت می‌شناسد. السالوادور اولین کشوری خواهد بود که بیت کوین را به عنوان یک ارز قانونی به رسمیت می‌شناسد. نایب بوکله، رییس جمهور این کشور عقیده دارد این اقدام می‌تواند میلیون‌ها دلار پول وارد کشورش کند. علی رغم محبوبیت بوکله، این اقدام وی با انتقادهای فراوانی روبرو شده است چون بسیاری نگران بی ثباتی این ارز مجازی و عملکرد آن هستند. السالوادوری‌های خارج از کشور در سال گذشته میلادی حدود ۶ میلیارد دلار به کشور فرستاده‌اند که بیشتر از امریکا بوده است. این رقم برابر با ۲۳ درصد تولید ناخالص داخلی السالوادور است. بوکله ماه گذشته گفت بیت کوین می‌تواند مدارک بسیاری داشته باشد چون به السالوادوری‌ها این امکان را می‌دهد تا ۴۰۰ میلیون دلار کارمزد پول انتقال یافته را حفظ کنند. ولی بسیاری از افرادی که به کشور دلار می‌فرستند یا دلارها را در داخل کشور دریافت می‌کنند اطمینان چندانی به بیت کوین ندارند. تصمیم السالوادور برای به رسمیت شناختن بیت کوین تأثیرات محیط زیستی ارزهای مجازی را تشدید می‌کند که یکی از نگرانی‌های بانک جهانی در مورد تأثیرات منفی استفاده از ارزهای مجازی است. استخراج ارزهای مجازی نیاز به انرژی فراوانی دارد و تولید دی اکسید کربن صنعت بیت کوین تا ۶۰ میلیون تن افزایش یافته است یعنی معادل گاز تولید شده توسط ۹ میلیون خودرو. بوکله در ماه ژوئن اعلام کرد قصد دارد از انرژی تجدیدپذیر آتش‌فشان‌های کشور برای تولید بیت کوین استفاده کند. در حالی که طرفداران بیت کوین آن را یک نوآوری مستقل از تصمیمات دولتی می‌دانند ولی این نگرانی وجود دارد که استفاده از بیت کوین خطرات قانونی، مالی و عملکردی برای موسسات مالی داشته باشد. آژانس اعتبارسنجی فیچ در ماه ژوئن اعلام کرد: «به سود سرمایه مالیات تعلق نمی‌گیرد و مالیات را می‌توان با بیت کوین پرداخت کرد بنابراین جریان سرمایه خارجی جذب السالوادور خواهد شد. یعنی خطر عبور فعالیت‌های غیرقانونی از سیستم مالی السالوادور وجود دارد». صندوق بین‌المللی پول هم ضمن گفت‌وگو با مقامات السالوادور بر سر یک قرارداد مالی یک میلیارد دلاری، نگرانی‌های قانونی خود را در مورد استفاده از بیت کوین در السالوادور اعلام کرده است. بوکله یک صندوق ۱۵۰ میلیون دلاری برای تبدیل بیت کوین به دلار تشکیل داده است ولی بسیاری نگرانند چطور دولت باید از خطرات مربوط به نوسانات شدید این ارز دیجیتال دوری کند. ارزش بیت کوین گاهی صدها دلار طی یک روز تغییر می‌کند.

بیت کوین در یک قدمی ۵۲ هزار دلار

بیت کوین موفق شد خود را بالای ۵۰ هزار دلار نگه دارد. به گزارش سی‌ان‌بی‌سی، کمیسیون بورس و اوراق بهادار امریکا با صدور بیانیه تازه‌ای نسبت به کلاهبرداری‌های موجود در بازار ارزهای دیجیتالی هشدار داده است. این کمیسیون به سرمایه‌گذاران هشدار داده است که وارد شدن در پروژه‌ها و فعالیت‌های مشکوک در بازار رمزارز را به طمع کسب سود هنگفت می‌تواند خسارت‌های جبران‌ناپذیری را به سرمایه آنها وارد کند. این هشدار به ویژه خطاب به کسانی بوده است که در ارزهای مشکوک تازه عرضه شده سرمایه‌گذاری می‌کنند. با شدت گرفتن روند خروج بیت کوین از صرافی‌های اصلی، قیمت این رمزارز در ساعت‌های اخیر تقویت شده و این مساله به سایر ارزها نیز در قرار گرفتن بر روی ریل صعودی کمک زیادی کرده است. یک استراتژیست ارشد شبکه بلومبرگ از احتمال بالای رسیدن قیمت بیت کوین به ۱۰۰ هزار دلار تا پایان سال خبر داده است در حالی که شمار دیگری از کارشناسان از روزهای سخت پیش رو خبر می‌دهند. رمزارز سولانا پس از صعودهای پی در پی و سنگین خود به شدت مورد توجه فعالان بازار قرار گرفته است. با این حال این رمزارز، یکی از سه رمزارز در کنار کاردانو و بایننانس کوین است که تحلیل گران بانک جی پی مورگان -بزرگ‌ترین بانک امریکا- در گزارش خود به آن اشاره کرده و نسبت به سرریز بیش از حد سرمایه به طرف آنها و حبابی شدن قیمتشان هشدار داده‌اند. مجموع ارزش بازار جهانی ارزهای دیجیتالی در حال حاضر ۲۳۵۰ میلیارد دلار برآورد می‌شود که این رقم نسبت به روز قبل ۱.۶۸ درصد بیشتر شده است. در حال حاضر ۴۵ درصد کل بازار ارزهای دیجیتالی در اختیار بیت کوین و ۱۸ درصد در اختیار اتریوم است. بیت کوین ۱۲ سال پیش توسط گروه گمنامی از معامله‌گران بر بستر بلاک چین ایجاد شد و از سال ۲۰۰۹ معاملات اولیه آن شکل گرفت.

صعود دلار در معاملات خارجی

ارزش دلار مقابل بیشتر ارزها افزایش یافت به گزارش رویترز، انتظار می‌رود که رشد اقتصادی امریکا در سال جاری، یکی از بالاترین ارقام ثبت شده دو دهه اخیر باشد. با این حال این رشد احتمالا به نیرومندی رشدی که پیشتر تصور می‌شد نخواهد بود: بانک گلدمن ساکس در گزارش جدید خود اعلام کرد پیش بینی رشد اقتصادی امسال امریکا را به ۵.۷ درصد کاهش داده که این رشد نسبت به برآورد قبل ۰.۲ درصد کمتر شده است. از چند هفته دیگر امریکا تزریق دوز سوم واکسن به گروه‌های حساس نظیر سالمندان را آغاز خواهد کرد. شاخص اطمینان فعالان بخش خدمات امریکا به کمترین سطح دو سال اخیر رسیده و این مساله آن هم پس از اوج گیری تورم، باعث نگرانی فعالان بازار شده است. در ماه جولای، این شاخص به ۵۵.۱۱ واحد رسید که نسبت به ماه قبل ۴.۸ واحد کمتر شده است. با وجود آنکه تقاضای خارجی برای دریافت کالا و خدمات امریکایی به بالاترین سطح خود در سال جاری رسیده است، به نظر می‌رسد کرونا و تورم کماکان مایه نگرانی فعالان باشد به ویژه آنکه شمار قربانیان کووید-۱۹ در امریکا مجددا رو به افزایش است. شاخص دلار که نرخ برابری آن در مقابل سبدی از ارزهای جهانی را اندازه می‌گیرد، در معاملات با ۰.۱۸ درصد افزایش نسبت به روز گذشته در سطح ۹۲.۲۱۵ واحد بسته شد.

دیدگاه

کنترل نرخ ارز با اقدامات فوری امکان‌پذیر نیست

میثم رادپور

نظر دولت نسبت به نظام بین‌الملل باید تغییر کند، قیمت ارز با فشار دولت پایین نمی‌آید و در کوتاه‌مدت می‌توان از طریق عرضه، قیمت‌ها را کنترل کرد. در خصوص کنترل نرخ ارز و تورم با اقدامات فوری و سازمان یافته که از سوی ریاست جمهوری اعلام شد، باید گفت کنترل نرخ ارز و تورم با اقدامات فوری و سازمان یافته امکان‌پذیر نیست، زیرا امکان شنا در جهت مخالف وجود ندارد، حتی در صورت تحقق هم عمر بسیار کوتاهی خواهد داشت زیرا در کشوری زندگی می‌کنیم که دارای تورم ۴۰ درصدی، اقتصادی کوچک، تولیدی کم و مخارج زیاد دولت نسبت به درآمد آن است. انجام کار جدی در کشور با چنین ویژگی‌هایی نیاز به تلاش‌های اساسی‌تر از دستور رییس جمهور دارد. هر زمان این دستورها را می‌بینم با این سوال روبرو می‌شوم که پس از این دستور بنا است چه اتفاقی روی دهد؟ حداکثر تغییری که تحقق آن وجود دارد، این است که ارز در سامانه نیما یا صرافی‌ها مورد توجه قرار گیرد و در مدت بسیار کوتاهی قیمت پایین آید، اما تاثیر بالا رفتن قیمت‌ها بر جای خود باقی است. تردیدی وجود ندارد که اثرات چنین تصمیماتی کوتاه خواهد بود. وقتی در بازار ارز، عرضه افزایش می‌یابد از آنجا که منابع دولت محدود است و بانک مرکزی هم به دلیل تحریم‌ها بسیاری از کارهایی که قادر به انجام آن بوده را نمی‌تواند انجام دهد، به نتیجه دلخواه دست پیدا نخواهیم کرد. حل مشکلات فوق به اقدامات فراوانی نیاز دارد و برای شروع آن هم باید رویکرد دولت در حکمرانی به‌طور کلی تغییر کند. اکنون شاهدیم که نظر بسیاری از وزرای جدید بر قیمت‌گذاری از سوی دولت است، یعنی همان اعتقادی که مساله تولید را تا به امروز ضعیف کرده است. تردیدی بر وجود مشکلاتی در داخل کشور به خاطر مساله تحریم وجود ندارد، اما در کنار آن دولت هم دست به کارهایی می‌زند که به کمک این شرایط می‌آید که در نهایت به ضرر اقتصاد تمام می‌شود. سوالی که در این رابطه پیش می‌آید، این است که در کشوری زندگی می‌کنیم که تولید ناخالص داخلی طی ۱۰ سال گذشته به‌طور دایم منفی بوده، بنابراین به کدام دلیل دولت باید دست به قیمت‌گذاری برای ارز بزند؟ دولت باید برای مهار راهکاری در اختیار گیرد، کارهایی که صورت می‌گیرد از هیچ بهتر است، اما نباید کلید حرکتی را بزنند که نتیجه آن به ضرر اقتصاد کشور تمام شود. نظر دولت نسبت به نظام بین‌الملل باید تغییر کند و محدود به مسائلی مانند گوشت، آب، برق و... نباشد زیرا تا زمانی که فاقد توانایی داشتن سیاست‌های نرمال بین‌المللی باشیم، سیاست نرمال اقتصادی را هم نمی‌توان به دست آورد. چند سال باید تجربه کنیم تا به این نتیجه قطعی برسیم که قیمت ارز با فشار دولت پایین نمی‌آید؟ وظیفه دولت این است که محیط را برای تولید فراهم آورد، بازار را آزاد بگذارد و نقش داوری ایفا کند. دولت به چه دلیل درباره قیمت مسکن تا این اندازه حساسیت به خرج نمی‌دهد؟ مگر کمتر از دلار افزایش داشته است؟ بیشتر اقلام در کشور بیش از دلار افزایش قیمت داشتند و علت اینکه از دولت انتظار می‌رود تا درباره دلار دست به کاری زند، به این خاطر است که این اطمینان وجود دارد یک راهکاری می‌یابد، اما بر فرض درباره مسکن از آنجا که امکان حرکتی وجود ندارد زیرا باید عرضه شود که کار بسیار سختی است، این دستورات داده نمی‌شود. کنترل دلار فقط با عرضه آن امکان‌پذیر است که در کوتاه‌مدت هم جواب می‌دهد، اما در طولانی مدت بر مشکلات می‌افزاید.

یادداشت

ضرورت برچیده شدن نظام چندنرخی ارز

محمدواعظ برزانی

باید در یک سیاست جامع، سریع و طی چند گام، به رانت طلبی موجود در قالب نظام چندنرخی ارز پایان داد چرا که تداوم این وضعیت خلاف بدیهیات منطق اقتصادی در مدیریت اقتصاد کلان است. یکی از زمینه‌های تولید پرونده‌های قضایی، نظام چندنرخی ارز عنوان می‌شود و متاسفانه هم اکنون نیز برقرار است، البته این نظام با اهدافی همچون در دسترس قرار گرفتن کالاهای ضروری برای مردم، تثبیت قیمت و جریان تولید کالاهای اساسی و ضروری مانند مرغ، گوشت، روغن و... ایجاد شده است؛ اما از یک سو، در ۳ سال اخیر دولت قادر به اجرای اهداف توزیع از این نظام نبوده و بهره‌برداران از این نظام چندنرخی عمدتا وارد کنندگان یا تجار یا تولید کنندگان کالاهایی بوده‌اند که به نحوی یا مستقیما از نرخ ارز ارزان بهره گرفتند یا به‌طور غیرمستقیم کالای وارد شده با ارز ۴۲۰۰ تومان را تماما یا بخشی را در بازار آزاد به فروش رسانده و از محل رانت مابه‌التفاوت نرخ ارز، منافع کلانی کسب کردند. بنابراین تداوم این وضعیت و ارز ۴۲۰۰ تومانی در اقتصاد خلاف بدیهیات منطق اقتصادی در مدیریت اقتصاد کلان است. از سوی دیگر خلاف قانون است، چرا که براساس قانون بودجه ۱۴۰۰ در طول امسال می‌توان برای واردات اقلام ضروری شامل دارو و تجهیزات پزشکی، نهاده‌های دامی و روغن و شکر حداکثر ۸ میلیارد دلار تخصیص داد؛ این در حالی است که به گفته رییس کل بانک مرکزی تا اوایل مردادماه امسال ۷.۵ میلیارد تومان ارز ۴۲۰۰ تومانی به واردات کالاها اختصاص داده شده است. در این شرایط آیا مابقی نیاز ارزی سال با ۵۰۰ میلیون دلار برآورده شود؟ به هیچ‌وجه امکان پذیر نیست. بنابراین در قالب یک سیاست جامع و سریع باید طی چند گام به رانت طلبی موجود در قالب نظام چندنرخی ارز پایان داد. آن چند گام می‌تواند چند نرخ ارز واسطه باشد؛ به این معنا که در ابتدا در ازای پرش از نرخ ارز ۴۲۰۰ تومان موجود به نرخ ارز نیمایی، دو یا سه گام را طراحی کرد که در هر گام منابع مالی حاصل از فروش ارز با نرخ بالاتر، صرف پرداخت‌های مستقیم به دهک‌های پایین درآمدی شود. البته این کار مستلزم فرهنگ سازی مناسب برای جامعه جهت مهار انتظارات تورمی و اقدامات سوداگرانه از سوی توزیع کنندگان دارو و وارد کنندگان نهاده‌های دامی و دیگر وارد کنندگان اقلام با ارز ۴۲۰۰ تومان است. سیاست بهتر که اجرای آن مستلزم نوعی ترتیب سازماندهی شده در دستگاه‌های اجرایی کشور است، اینکه از طریق احیای سهمیه بندی کالا برای مجموعه محدودی از کالاهای ضروری، سعی شود ارز ارزان به کالاهای سهمیه بندی اختصاص پیدا کند که با توجه به تجربه دوران جنگ تحمیلی می‌توان در این خصوص با وارد کردن اقتضائات جدید همچون امکان تبدیل نظام سهمیه بندی سنتی به نظام سهمیه بندی هوشمند الکترونیکی بهره گرفت. داروها برای تخصیص دلار ۴۲۰۰ تومانی، به ضروری و غیرضروری تقسیم بندی شده‌اند بنا به گفته رییس کل بانک مرکزی در ۵ ماهه امسال، یک و نیم میلیارد دلار ارز ۴۲۰۰ تومانی برای واردات دارو و تجهیزات پزشکی به صورت نقدی یا اعتباری تخصیص داده شده است.

خبر

بازخرید معکوس ۱۵ هزار میلیارد ریال اوراق برای جذب نقدینگی

بانک مرکزی در این هفته نیز در استمرار جذب نقدینگی، اقدام به بازخرید معکوس ۱۵ هزار میلیارد ریال اوراق کرد. بانک مرکزی در چارچوب مدیریت نقدینگی مورد نیاز بازار بین‌بانکی ریالی، عملیات بازار باز را به صورت هفتگی اجرا می‌کند. موضع عملیاتی این بانک (خرید یا فروش از طریق ابزارهای موجود) بر اساس پیش‌بینی وضعیت نقدینگی در بازار بین‌بانکی و با هدف کاهش نوسانات نرخ بازار بین‌بانکی حول نرخ هدف، از طریق انتشار اطلاعیه در سامانه بازار بین‌بانکی اعلام می‌شود. متعاقب اطلاعیه مزبور، بانک‌ها و موسسات اعتباری غیربانکی می‌توانند در راستای مدیریت نقدینگی خود در بازار بین‌بانکی، نسبت به ارسال سفارش‌ها تا مهلت تعیین شده از طریق سامانه بازار بین‌بانکی اقدام کنند. بانک‌ها و موسسات اعتباری غیربانکی می‌توانند در روزهای شنبه تا چهارشنبه از اعتبارگیری قاعده‌مند (دریافت اعتبار با وثیقه از بانک مرکزی) مشروط به در اختیار داشتن اوراق مالی اسلامی دولتی و در قالب توافق بازخرید با نرخ سقف دالان نرخ سود (۲۲ درصد) استفاده کنند. در عملیات این دوره یک بانک و موسسه غیربانکی در حراج شرکت کردند و ارزش سفارش‌های ارسال شده ۱۵ هزار میلیارد ریال بود که ۱۵ هزار میلیارد ریال آن پذیرفته شد. عملیات بازار باز، در واقع فعالیتی است که در آن بانک مرکزی با خرید و فروش گروه خاصی از اوراق بهادار موجود، تلاش می‌کند تا اهداف سیاستی خود در کنترل حجم پول موجود در اقتصاد را اجرا کند. در این بازار سه عضو نقش اصلی دارند؛ بانک مرکزی، دولت و بانک‌ها. عملکرد این بازار به این صورت است که بانک‌ها در پایان هر روز به دنبال کنترل میزان نقدینگی خود بوده که در صورت داشتن کسری باید به دنبال تزریق پول باشند و در صورت داشتن مازاد ذخایر، باید آن را تعدیل کنند. نقش بانک مرکزی در این بازار این است که به عنوان عضو و مدیر بازار، مسوول اجرای امور است و با خرید و فروش اوراق قرضه دولتی در بازار آزاد اقدام به کنترل نقدینگی در سیستم بانکی می‌کند و هم‌زمان با این عمل، رشد اقتصادی و کنترل تورم را نیز پیش می‌برد.

بازار سرمایه

بورس کالا معبر مهم رشد شفافیت در اقتصاد

بهمن عبداللهی، رییس اتاق تعاون ایران و عضو شورای عالی بورس بابیان «ورود شرکت‌های سیمانی به بورس کالا و فروش محصولاتشان با نرخ‌های واقعی، به‌طورقطع به سود تولید کشور و توسعه این صنعت است؛ همچنین با تقویت عرضه کالاها در بورس کالا، شاهد رشد شفافیت اقتصادی هستیم» وی با اشاره به قیمت گذاری دستوری، اظهار کرد: قیمت گذاری دستوری از جمله سیاست‌هایی است که در طول سال‌های گذشته بارها آزموده شده و جواب نداده است؛ بنابراین به‌طور قطع اعمال آن مشکلاتی را در کشور ایجاد می کند که البته امیدواریم با استقرار کامل تیم اقتصادی دولت جدید شاهد کمرنگ شدن این سیاست در اقتصاد کشور باشیم. بهمن عبداللهی تأکید کرد: قیمت گذاری دستوری به شیوه‌های مختلف در اقتصاد کشور پیاده شده و پاسخگو نبوده است و شورای عالی بورس نیز مخالف اجرای این سیاست است. او در ادامه به عرضه سیمان در بورس کالا اشاره کرد و گفت: در چند ماه اخیر شاهد ورود شرکت‌های سیمانی به بورس کالا و فروش محصولاتشان بر اساس مکانیسم عرضه و تقاضا هستیم که ادامه این روند و حضور همه شرکت‌ها به‌طور حتم به سود تولید کنندگان، سهامداران و همچنین مصرف کنندگان سیمان خواهد بود. این عضو شورای عالی بورس عنوان کرد: عرضه و فروش محصولات خارج از بورس‌های کالایی، باعث تضعیف شفافیت در اقتصاد می‌شود و همواره نیز شاهد افزایش بی‌رویه قیمت‌ها در بازار سنتی هستیم، ازاین‌رو تشویق صنایع به حضور بیشتر در بورس‌های کالایی به‌طورقطع به سیاست‌گذاران در تنظیم بهینه بازارها کمک می کند. بر اساس این گزارش از ۹ خردادماه که عرضه سیمان در بورس کالا آغاز شد تا پایان روز شنبه این هفته در مجموع هفت میلیون و ۹۵۵ هزار و ۲۲۰ تن سیمان در بورس کالا عرضه شد که با تقاضای ۹ میلیون و ۶۸۹ هزار و ۸۹۰ تنی همراه شد و با احتساب معاملات مچینگ در روز جاری ۶ میلیون و ۷۸۶ هزار و ۲۳۰ تن آن معامله شد. همچنین در پی عرضه یک‌میلیون و ۲۹۳ هزار تن سیمان از سوی ۵۲ شرکت در روز شنبه، متوسط قیمت هر کیلوگرم سیمان تیپ دو که هفته گذشته ۷۴۲ تومان به ازای هر کیلوگرم بود به ۵۴۲ تومان به ازای هر کیلوگرم رسید و به این ترتیب یک کیسه سیمان تیپ ۲ که هفته قبل ۳۷ هزار تومان بود این هفته ۲۷ هزار تومان در بورس معامله می‌شود. در ادامه معاملات سیمان در روز یکشنبه نیز بهای سیمان تیپ ۵ با افت ۱۱.۷ درصدی نسبت به نرخ‌های معاملاتی هفته قبل مواجه شد و در حالی که هفته قبل سیمان پاکتی از نوع تیپ ۵ به‌طور متوسط ۵۸۱ تومان در هر کیلوگرم معامله‌شده بود این هفته به ۵۱۳ تومان کاهش یافت؛ بدین ترتیب هر پاکت سیمان ۵۰ کیلویی تیپ ۵ از ۲۹ هزار و ۵۰ تومان به ۲۵ هزار و ۶۵۰ تومان رسیده است.

عمق‌بخشی بازار سرمایه از مسیر افزایش نهادهای مالی

امیر حمزه مالمیر، مدیرعامل شرکت سبد گردان سرآمد بازار با اشاره به صدور مجوز تأسیس شرکت‌های کارگزاری و نیز توسعه نهادهای مالی همچون صندوق‌های سرمایه‌گذاری و سبدگردان‌ها گفت: تربیت نیروی انسانی مناسب هم‌زمان با افزایش تعداد نهادهای مالی ضروری است. فارغ‌التحصیلان رشته‌های مرتبط با بازار سرمایه اگرچه می‌توانند به این بازار کمک شایانی بکنند، اما از تجربه کافی برخوردار نیستند. امیر حمزه مالمیر ادامه داد: سازمان بورس صدور برخی از مجوزها را به دارا بودن مدارک حرفه‌ای منوط کرده است. ازاین‌رو، لازم است هم‌زمان با افزایش صدور مجوز تأسیس نهادهای مالی، اقدامات لازم به‌منظور آموزش و ارتقای کیفی نیروی انسانی متخصص و کاردان انجام گیرد. وی نقش نیروی انسانی کاردان در سرمایه‌گذاری غیرمستقیم را مفید خواند و افزود: هرچه شمار تحلیل گران و نیروی انسانی باکیفیت در شرکت‌های سبد گردان و سایر نهادهای مالی بیشتر شود، سرمایه‌گذاران بیشتری تمایل پیدا می کنند به‌جای اینکه خودشان به‌صورت مستقیم وارد بازار شوند، از طریق این نهادها و به شیوه غیرمستقیم در بازار حضور پیدا کنند. به گفته مدیرعامل شرکت سبد گردان سرآمد بازار، سرمایه‌گذاری غیرمستقیم بهترین شیوه ورود به بازار سرمایه برای افرادی است که از دانش و آگاهی لازم برخوردار نیستند اما می‌خواهند از منافع بازار سرمایه برخوردار شوند. سرمایه‌گذاری غیرمستقیم، افزون بر اینکه بازدهی معقولی برای این افراد ایجاد می کند، با تزریق منابع مالی به شرکت‌های تولیدی، به تولید، اشتغال‌زایی و نیز تعمیق بازار می‌انجامد. وی با بیان اینکه افزایش نهادهای مالی به کیفیت بهتر در این نهادها می‌انجامد، خاطرنشان کرد: با افزایش شمار نهادهای مالی، رقابت، نقش ویژه‌ای در ارتقای کیفیت خدمات آنها ایفا خواهد کرد؛ بنابراین، نهاد مالی که از کیفیت برتر در خدمت‌رسانی، نیروی انسانی و نیز مدیریت دارایی بهتری برخوردار باشد، سرمایه‌گذاران بیشتری را به خود جذب می کند و به بازدهی بالاتری نیز می‌رسد. مالمیر در همین راستا ادامه داد: رقابت میان شرکت‌های سبد گردانی که برگرفته از تحلیل‌های کارشناسانه و جذب مشتری باشد، به آنها در رشد و توسعه خود نیز کمک می کند. ازاین‌رو، این شرکت‌ها برای کسب موفقیت بیشتر و نیز استمرار حضور خود در بازار سرمایه یا مجبور می‌شوند ابعاد خود را گسترش دهند یا اگر شرکت‌های خردتری هستند با شرکت سبد گردان خرد دیگری ادغام شوند تا ضمن حرفه‌ای گری در بازار سرمایه به عمق‌بخشی و توسعه این بازار نیز کمک کنند.

اقبال کارشناسان به جدیدترین مصوبه سازمان بورس

شفافیت بیشتر برای سهامداران بازار

گروه بازار سرمایه |

بر اساس تازه‌ترین ابلاغیه سازمان بورس، تمامی ناشران ثبت‌شده نزد این سازمان ملزم شده‌اند فهرست زمین و ساختمان‌های خود را تا پانزدهم مهرماه سال جاری افشا و منتشر کنند. این جدیدترین گام سازمان بورس در راستای شفاف‌سازی هر چه بیشتر وضعیت شرکت‌های حاضر در بازار سرمایه و تاباندن نور در مسیر سرمایه‌گذاران این بازار است. صاحب‌نظران بازار سرمایه این اقدام را مثبت ارزیابی کرده و بر این باورند که این گام می‌تواند به گمانه‌زنی‌های غیردقیق درباره سرمایه واقعی شرکت‌ها و فهرست اموال آنها پایان دهد. کارشناسان بازار سهام بر این عقیده‌اند که افشای این اطلاعات سبب کاهش سوءاستفاده سیگنال فروشان از جو بازار و آگاهی بیشتر سهامداران درباره وضعیت واقعی شرکت‌ها می‌شود و بر همین اساس معامله‌گران می‌توانند با دید بازتری نسبت به سرمایه‌گذاری در شرکت‌های بازار تصمیم‌گیری کنند. هیات‌مدیره سازمان بورس و اوراق بهادار در تاریخ بیست و ششم تیرماه سال جاری، طی مصوبه‌ای ناشران ثبت‌شده نزد این سازمان را موظف کرده است تا فهرست زمین و ساختمان‌های خود را مانند الگوی منتشرشده از سوی این نهاد، در گزارش فعالیت هیات‌مدیره به مجامع عمومی عادی سالانه یا عادی به‌طور فوق‌العاده، افشا کنند. در این ابلاغیه تأکید شده است با توجه به اینکه بسیاری از ناشران، مجامع عمومی عادی سالانه خود را برگزار کرده‌اند، این ناشران موظف هستند، فهرست یادشده را در قالب اطلاعیه‌ای جداگانه با عنوان «افشای فهرست زمین و ساختمان» در سامانه کدال منتشر کنند. در ابلاغیه مدیر نظارت بر ناشران سازمان، جدولی پیوست شده است که بر این اساس، فهرست زمین و ساختمان‌های ناشران، باید طبق مختصات عنوان‌شده در این جدول، منتشر شود؛ همچنین مبالغ مندرج در جدول باید با مبالغ متناظر آنها طبق آخرین صورت‌های مالی سالانه حسابرسی شده مطابقت داشته باشد. بر این اساس شرکت موظف است در شرح دارایی‌های خود مشخصاتی نظیر نوع ملک، اعم از زمین یا ساختمان، بهای تمام‌شده، استهلاک انباشته، ارزش دفتری، نوع کاربری، وضعیت مالک، موقعیت مکانی، متراژ، تشریح وضعیت وثیقه و تشریح پرونده‌های حقوقی را به‌طور دقیق ذکر کند. گفتنی است این ابلاغیه تا تاریخ پانزدهم مهرماه ۱۴۰۰ توسط تمامی ناشران لازم‌الاجراست.

روشنایی مسیر سرمایه‌گذاری

رضا جعفری، کارشناس بازار سرمایه در گفت‌وگو با «تعادل» در خصوص مزایای افشای اطلاعات شرکت‌ها می‌گوید: یکی از نکاتی که شاید لازم باشد در کنار مدل‌های متعارف قیمت‌گذاری در بورس اعم از عایدات مستمر، نظام P/E و طرح‌های توسعه مورد توجه قرار گیرد همین امر ارزش مایملک شرکت‌هاست، این اطلاعات همواره به دستاویزی برای افرادی تبدیل می‌شد که به‌طور غیررسمی به عنوان مشاور سرمایه‌گذاری یا سبدگردان فعالیت می‌کنند، اکنون افشای هر چه کامل‌تر اطلاعات از سوی شرکت‌ها می‌تواند به این گمراه‌کنندگی پایان دهد.

این کارشناس توضیح می‌دهد: همواره این امر از سوی سیگنال فروشان مطرح می‌شود که چنانچه به عنوان نمونه شرکتی عایدات مستمر ندارد اما در مقابل، ارزش روز دارایی‌ها و مایملک آن معادل میزانی از ارزش بازار شرکت را تشکیل می‌دهد. بر همین اساس بسیاری از سرمایه‌گذاران غیرحرفه‌ای در بازار سرمایه دچار گمراهی می‌شدند. از همین رو به نظر می‌آید این راهکار مناسبی برای پایان دادن به این روند بوده است. از سوی دیگر اکنون می‌توانیم محدوده و سقف خاصی برای حداکثر پتانسیل‌هایی که در یک شرکت به‌طور رسمی و بر اساس گزارش‌های کارشناسی افشا کرده است را در کنار سایر اطلاعات در دسترس داشته باشیم. جعفری در خصوص بررسی این ابلاغیه می‌گوید: این طرح می‌تواند به دلیل نگرانی از افزایش میزان تقاضا در بازار که امکان داشت شباهت زیادی به فضای سال ۹۹ پیدا کند، تصویب‌شده باشد. در سال گذشته شرایطی بر بازار سرمایه حاکم شد که با هرگونه عرضه‌ای هم نتوانستند آن را کنترل کنند. وی تأکید می‌کند: این اقدام درواقع به‌منظور پرهیز از تشدید و تهییج بیش‌ازاندازه برای ورود در امر سرمایه‌گذاری که ممکن است جایگاه و پایگاه کارشناسی نداشته باشد، گام مناسبی تلقی می‌شود. رسالت سازمان بورس این است که شفافیت را به‌حداعلای خود برساند تا از گمانه‌زنی و گفته‌ها و شنیده‌هایی که بعضاً مستند و مکتوب هم نیستند بکاهد و در این میان توجه علاقه‌مندان به امر سرمایه‌گذاری در بورس را به این نکات ویژه جلب کند. این کارشناس بازار سرمایه همچنین درباره اثرگذاری این اقدام بر معاملات سهام شرکت‌ها توضیح می‌دهد: وظیفه سازمان بورس و تمامی مراجع نظارتی در بازار سرمایه این است که اطلاعات کامل و شفاف را از شرکت‌ها دریافت کنند. در این میان افشای اینگونه اطلاعات هزینه کارشناسی قابل توجهی هم برای شرکت‌ها ندارد، زیرا گزارش‌های کارشناس رسمی ضریبی از میزان دارایی‌های شرکت است؛ اما به‌هرروی می‌تواند تبعاتی برای معاملات سهام شرکت‌ها داشته باشد. جعفری درنهایت می‌گوید: مثلاً شرکتی که هیچ‌گونه سودآوری ندارد اما دارایی دارد و بالعکس شرکتی که ممکن است دارایی خاصی نداشته باشد اما سودآوری فزاینده‌ای داشته باشد؛ قطعاً سرمایه‌گذاران به عنوان تصمیم‌گیر اصلی برای معامله سهام، با توجه به این اطلاعات شفاف اقدام می‌کنند. آنچه از مقام ناظر برمی‌آید این است که اطلاعات را افشا کند و حداقل دستاورد هم این است که فعالان بازار از شبهات و گمانه‌زنی‌هایی که جایگاه کارشناسی ندارد فاصله بگیرند.

سرمایه‌گذاری مطلوب‌تر

یک کارشناس بازار سرمایه نیز در خصوص این موضوع در صفحه مجازی خود نوشت: با توجه به فضای تورمی حاکم بر اقتصاد کشور وقتی در صورت‌های مالی شرکت‌ها خبری از تجدید دارایی‌ها نیست، ریسک جدیدی به بازار سرمایه‌گذاری اضافه خواهد شد. بر همین اساس مصوبه مذکور در صورت اجرای درست می‌تواند تسهیل فعالیت تحلیلگران و سرمایه‌گذاران را در بازار رقم بزند. وی افزود: بازار سرمایه نیازمند تغییرات ساختاری است اما همانطور که مشاهده می‌کنیم تاکنون اتفاق مثبتی در این حوزه رخ نداده است. این تغییرات باید به‌صورت مرحله‌ای انجام شود. مصوبه افشای فهرست زمین و ساختمان شرکت‌های بورسی نیز در همین راستاست و لازم است هرچه سریع‌تر انجام شود. اجرای این مصوبه در درازمدت کارایی بازار را بهبود بخشیده و اثرات مثبتی در فضای سرمایه‌گذاری ایجاد می‌کند. مددی به فضای امن سرمایه‌گذاری در بورس هم اشاره کرد و گفت: تا زمانی که شفافیت در عملکرد شرکت‌ها و حتی مدیران بالادستی سازمان شکل نگیرد، سرمایه‌گذاران نمی‌توانند با خیال راحت وارد بازار سهام شوند. بسیاری از قوانینی که در بازار اعمال می‌شود با گذشت زمان و رشد تکنولوژی بهبود نیافتند. ازاین‌رو هیچ تناسبی با شرایط جدید ندارند و صرفاً مشکلات بازار را افزایش می‌دهند. حسن برادران هاشمی، تحلیلگر بازار سرمایه نیز در این خصوص می‌گوید: مصوبه اعلام‌شده توسط سازمان بورس گرچه لازم‌الاجراست اما باید دید ناشران تا چه میزان از این قانون پیروی می‌کنند. از آنجاکه شفاف‌سازی به‌منزله برچیده شدن بساط رانت‌خواران است به نظر می‌رسد برخی تن به این قانون ندهند و در مقابل آن مقاومت کنند. اگر این قانون اجرا شود، دست دلالان بورسی از بازار کوتاه می‌شود. عده‌ای در بازار سرمایه در فضایی غیر شفاف پول‌های نجومی به دست می‌آورند اما این مصوبه می‌تواند فضای امن سرمایه‌گذاری در بورس را بهبود بخشد و اعتماد سرمایه‌گذاران را به بازار جلب کند. این مصوبه در ابتدای امر ممکن است با مقاومت مواجه شود اما اگر قانون‌گذار بر اجرای آن پافشاری کند، سودجویان نمی‌توانند کاری از پیش ببرند. یکی از موضوعات مهمی که بارها به آن پرداخته‌ام عدم اجرای قوانین در داخل کشور است. در اقتصاد ما خلأ قانونی وجود ندارد اما قوانین به‌درستی اجرای نمی‌شوند. هر قانونی در ابتدای کار کامل است اما رفته‌رفته برخی با دور زدن آن و افزودن تبصره‌های جدید روند منفعت‌طلبی‌شان را ادامه می‌دهند.

خروج نقدینگی از تالار شیشه‌ای

شاخص کل در بازار بورس در چهارمین روز کاری هفته یعنی سه‌شنبه، ۱۶ شهریورماه ۱۵ هزار و ۴۰۱ واحد کاهش داشت که درنهایت شاخص در کانال یک‌میلیون و ۵۲۳ هزار واحدی وارد مدار نزولی شد. در معاملات این روز بیش از ۹ میلیارد و ۸۴۰ میلیون سهم، حق تقدم و اوراق بهادار به ارزش ۸۰ هزار و ۱۸۱ میلیارد ریال داد و ستد شد. همچنین شاخص کل (هم‌وزن) با چهار هزار و ۲۵۶ واحد کاهش به ۴۶۵ هزار و ۳۵۱ واحد و شاخص قیمت (هم‌وزن) با دو هزار و ۶۸۵ واحد افت به ۲۹۳ هزار و ۶۳۹ واحد رسید. شاخص بازار اول ۱۶ هزار و ۶۲۱ واحد و شاخص بازار دوم ۱۴ هزار و ۳۳۶ واحد کاهش داشتند. طی معاملات این روز حقوقی‌ها حدود ۲۶۰ میلیارد تومان وارد بازار سهام کردند. ارزش کل معاملات خرد هشت هزار و ۵۷۰ میلیارد تومان بود، اشخاص حقوقی ۱۶ درصد یعنی هزار و ۴۱۰ میلیارد تومان سهام خریدند و مازاد خریدشان سه درصد از کل معاملات شد. بیشترین تزریق پول حقوقی به بورس و فرابورس در سه گروه «محصولات شیمیایی»، «فلزات اساسی» و «بانک‌ها و موسسات اعتباری» رقم خورد در حالی که برآیند معاملات گروه‌های «سرمایه‌گذاری‌ها» و «تولید محصولات کامپیوتری، الکترونیکی و نوری» به نفع حقیقی‌ها تمام شد. سه نماد «فولاد»، «شپنا» و «شتران» لقب بیشترین افزایش سهام حقوقی را به خود اختصاص دادند، توجه حقیقی‌ها نیز بیشتر به «شسپا»، «صبا» و «مادیرا» معطوف بود. علاوه بر این در بین همه نمادها، شرکت توسعه معادن و صنایع معدنی خاورمیانه با نماد «میدکو» با سه هزار و ۳۹ واحد، معدنی و صنعتی گل گهر با نماد «کگل» با ۲۴۹ واحد، نفت سپاهان با نماد «شسپا» با ۲۴۸ واحد، خدمات انفورماتیک با نماد «رانفور» با ۲۱۶ واحد، پالایش نفت بندرعباس با نماد «شبندر» با ۱۳۴ واحد، پرداخت الکترونیک سامان کیش با نماد «سپ» با ۱۲۱ واحد، توسعه معدنی و صنعتی صبا نور با نماد «کنور» با ۷۹ واحد، گروه دارویی برکت با نماد «برکت» با ۷۶ واحد، سپیدماکان با نماد «سپید» با ۷۴ واحد و تأمین سرمایه امید با نماد «امید» با ۷۳ واحد تأثیر مثبت بر شاخص بورس همراه شدند. در مقابل فولاد مبارکه اصفهان با نماد «فولاد» با یک هزار و ۵۳۵ واحد، ملی صنایع مس ایران با نماد «فملی» با ۹۴۸ واحد، معدنی و صنعتی چادرملو با نماد «کچاد» با ۸۰۳ واحد، گسترش نفت و گاز پارسیان با نماد «پارسان» با ۷۹۸ واحد، شرکت سرمایه‌گذاری غدیر با نماد «وغدیر» با ۷۹۰ واحد، صنایع پتروشیمی خلیج‌فارس با نماد «فارس» با ۷۱۶ واحد، ایران خودرو با نماد «خودرو» با ۶۸۴ واحد، پالایش نفت تهران با نماد «شتران» با ۶۷۳ واحد و پالایش نفت اصفهان با نماد «شپنا» با ۵۸۷ واحد تأثیر منفی بر شاخص بورس داشتند. بر پایه این گزارش، در چهارمین روز کاری هفته گروه دارویی برکت با نماد «برکت»، لیزینگ کارآفرین با نماد «ولکار»، شرکت سرمایه‌گذاری تأمین اجتماعی با نماد «شستا»، گروه مدیریت ارزش صندوق بازنشستگی کشوری با نماد «ومدیر»، سپیدماکان با نماد «سپید»، بهساز کاشانه تهران با نماد «ثبهساز» و صنعت غذایی کورش با نماد «غکورش» در نمادهای پرتراکنش قرار داشتند. گروه فرآورده نفتی هم در معاملات امروز صدرنشین برترین گروه‌های صنعت شد و در این گروه یک میلیارد و ۳۳۹ میلیون برگه سهم به ارزش هفت هزار و ۶۵۶ میلیارد ریال داد و ستد شد.

آخرین وضعیت شاخص فرابورس

طی روز سه‌شنبه شاخص فرابورس بیش از ۹۹ واحد کاهش داشت و بر روی کانال ۲۲ هزار و ۶۶۵ واحد ثابت ماند. همچنین در این بازار سه میلیارد و ۶۹۰ میلیون برگه سهم به ارزش ۱۳۴ هزار و ۲۱۷ میلیارد ریال داد و ستد شد. در این روز شرکت بیمه پاسارگاد با نماد «بپاس»، سرمایه‌گذاری صباتأمین با نماد «صبا»، صنایع ماشین‌های اداری ایران با نماد «مادیرا»، پالایش نفت لاوان با نماد «شاوان»، ریل سیر کوثر با نماد «حسیر»، قاسم ایران با نماد «قاسم»، فرآوری ذغال سنگ پرورده طبس با نماد «کپرور»، داروسازی سبحان انکولوژی با نماد «دسانکو» و زرین معدن آسیا با نماد «فرزین» تأثیر مثبت بر شاخص فرابورس داشتند. همچنین پلیمر آریاساسول با نماد «آریا»، سهامی ذوب آهن اصفهان با نماد «ذوب»، فولاد هرمزگان جنوب با نماد «هرمز»، فرابورس ایران با نماد «فرابورس»، سرمایه‌گذاری مالی سپهر صادرات با نماد «وسپهر»، پتروشیمی تندگویان با نماد «شگویا»، سنگ‌آهن گهر زمین با نماد «کگهر»، بیمه کوثر با نماد «کوثر»، پتروشیمی زاگرس با نماد «زاگرس» و شرکت آهن و فولاد ارفع با نماد «ارفع» با تأثیر منفی بر شاخص فرابورس همراه بودند. در چهارمین روز کاری هفته افزایش سهام حقیقی‌ها در ۶۴ نماد و افزایش سهام حقوقی‌ها در ۱۵۳ نماد به بیش از یک میلیارد تومان رسید که جمع تغییر مالکیت دسته اول ۴۵۰ میلیارد تومان و تغییر مالکیت دسته دوم ۶۷۰ میلیارد تومان بود. آخرین قیمت ۱۰۲ نماد حداقل سه درصد نسبت به قیمت روز قبل آنها افزایش یافته و ۲۵۳ نماد با کاهش بیش از سه درصدی قیمت همراه بوده‌اند.

ارزش سهام عدالت کاهشی شد

در پایان معاملات روز سه‌شنبه بازار سرمایه، ارزش سهام عدالت در مقایسه با روز گذشته، ۱.۴ درصد کاهش یافت و ارزش سبد ۵۳۲ هزار تومانی و یک‌میلیون تومانی سهام عدالت به ترتیب به ۱۴ میلیون و ۶۶ هزار تومان و ۲۶ میلیون و ۴۹۳ هزار تومان رسید. با احتساب این موضوع، ارزش ۶۰ درصد قابل فروش سبد ۵۳۲ هزار تومانی سهام عدالت به ۸ میلیون و ۴۳۹ هزار تومان رسیده است.

واگذاری سهام عدالت به جاماندگان

حجت‌الله عبدالملکی، وزیر تعاون، کار و رفاه اجتماعی از عزم دولت برای تقویت تعاونی‌های سهامی عدالت و واگذاری سهام به جاماندگان خبر داد و گفت: دولت سیزدهم سکوی پرتاب بخش تعاون خواهد بود. در حوزه نوآوری و فعالیت‌های دانش‌بنیان اقدامات خوبی در حوزه تعاون شروع شده است؛ تعاونی‌های سنتی هم برکاتی دارند اما اگر عنصر نوآوری و دانش اضافه شود بهره‌وری را به‌صورت تصاعدی در تعاون بالا می‌برد. وی افزود: صادرات یکی از نمادهای بارز برون‌گرایی است و تعاونی‌های ما در حوزه تولیدی خدماتی و رفاهی نقش قابل ملاحظه‌ای در صادرات دارند لذا اعتقاد من بر این است که فعالیت‌های اقتصادی در بخش‌های تولید و توزیع باید تعاون باشد و محور کار را تعاون قرار بدهیم و اگر تعاون نشد به بخش خصوصی و بعد بخش دولتی روی بیاوریم. وزیر تعاون تأکید کرد: اگر این رویکرد را داشته باشیم اهداف بالادستی مثل تحقق سهم ۲۵ درصدی تعاون از اقتصاد ملی که سال‌ها عقب‌مانده و چشم‌اندازی برای تحقق آن نمی‌بینیم، محقق می‌شود. به گفته عبدالملکی در صورتی که در بخش‌های مدیریت کشور تعاون به معنای واقعی دیده شود دیگر فقط بانک توسعه تعاون اولویت تسهیلات‌دهی‌اش تعاونی‌ها نخواهد بود بلکه همه بانک‌های کشور اولویتشان تعاونی‌ها می‌شود. وزیر تعاون، کار و رفاه اجتماعی با بیان اینکه در دولت سیزدهم رویکردهای جدیدی در بخش تعاون رقم خواهیم زد، اظهار کرد: محور اقدامات اساسی همچون مقررات‌زدایی و شاخص فضای کسب‌وکار تعاونی و تقویت فعالیت‌های دانش‌بنیان در حوزه تعاون را دنبال و مقرراتی که مانع شکل‌گیری تعاونی‌ها می‌شود شناسایی و حذف خواهیم کرد تا تسهیلگری در بخش تعاون اتفاق بیفتد. وی گفت: در دولت سیزدهم بنا داریم سکویی برای پرتاب بخش تعاون در نظر بگیریم و از فرصت‌ها و ظرفیت‌های تعاون استفاده کنیم، اینکه سهم تعاون در اقتصاد زیر ۳.۵ درصد است یعنی که از این فرصت استفاده نکردیم. وزیر تعاون، کار و رفاه اجتماعی تصریح کرد: برنامه‌های زیادی در حوزه تعاون در بحث اشتغال و رفاه اجتماعی داریم و امیدوارم در دولت سیزدهم که دولت مردمی است از ظرفیت‌های بخش تعاون به نفع شایسته استفاده کنیم.

عبدالملکی در حاشیه مراسم در جمع خبرنگاران نیز از تدوین طرحی با همکاری وزارت راه و شهرسازی در حوزه تعاونی‌های مسکن خبر داد و گفت این طرح علاوه بر اینکه به تقویت تعاونی‌های مسکن و اشتغال‌زایی در این بخش کمک می‌کند موجب خانه‌دار شدن اقشار کم‌درآمد خصوصاً کارگران می‌شود. وی در پاسخ به سوالی درباره تعاونی‌های سهام عدالت و جاماندگان گفت: رویکرد ما تقویت تعاونی‌های سهامی عدالت است و دولت این عزم را دارد که در یک بستر و فرآیند قانونی به جاماندگان سهام عدالت هم سهام واگذار شود و با تصمیم دولت و محوریت وزارت اقتصاد تا آخر سال این واگذاری انجام شود. اصل کار مورد تایید دولت قرار گرفته و امیدواریم تعاونی‌های سهام عدالت احیا شوند و ظرفیت آنها مورد استفاده قرار گیرد.

وی همچنین گفت: در بحث تعاونی‌های سهام عام نیز انتظار داریم با قوانین مشخصی که در سند توسعه تعاون آمده از بازار سرمایه هم کمک بگیریم و مشوق‌های دولتی و تسهیل‌گری‌های حوزه اقتصاد را با اولویت بخش تعاون صورت دهیم. وزیر کار به جزییات تشکیل اولین جلسه ستاد فرماندهی اشتغال کشور نیز اشاره کرد و گفت: محور این جلسه که با حضور همه نهادهای عمومی دولتی و انقلابی برگزار شد، بیشتر برنامه‌ریزی میان‌مدت برای سال ۱۴۰۱ و تحقق یک‌میلیون فرصت شغلی بود که دولت وعده آن را داده است. وی با بیان اینکه به دنبال منسجم کردن برنامه اشتغال کشور هستیم، اظهار کرد: در حال حاضر به‌طور پراکنده برخی از نهادها در حال فعالیت هستند و ما در صدد هستیم در قالب سامانه جامعی که در وزارت کار شکل می‌گیرد همه این فعالیت‌ها را منسجم کنیم و در آینده نزدیک آمار برنامه اشتغال کشور در سال ۱۴۰۰ را در قالبی متفاوت نسبت به سال‌های قبل ارایه خواهیم کرد.

اخبار

بخشنامه تسویه اعتبارات کارگزاران صادر نشده

محمد عطایی، مدیر نظارت بر کارگزاران سازمان بورس و اوراق بهادار بابیان «هیچ بخشنامه‌ای از سوی سازمان بورس و اوراق بهادار در ارتباط با تسویه اعتبارات کارگزاران صادر نشده است.» گفت: این شائبه که تسویه اعتبارات شرکت‌های کارگزاری با اعمال فشار از سوی واحدهای نظارتی توسط شرکت‌های کارگزاری در انتهای شهریورماه انجام‌شده، درست نیست. محمد عطایی تصریح کرد: با توجه به اینکه سال مالی بسیاری از شرکت‌های کارگزاری ۳۱ شهریورماه است، آنها از مشتریان خود می‌خواهند تا اعتبارات خود را تسویه کنند. البته این موضوع فراگیر نیست و سازمان بورس در این زمینه نیز هیچ ابلاغیه‌ای صادر نکرده است. وی در ارتباط با مقررات سازمان بورس در خصوص فعالیت شرکت‌های کارگزاری در حوزه معاملات اعتباری اوراق بهادار اظهار کرد: این مقررات شامل الزامات دستورالعمل‌های خرید اعتباری و کفایت سرمایه در تمام سال (و نه در ماه یا روزهای خاص) می‌شود که به‌طور مستمر و یکسان اعمال شده و تحت نظارت سازمان است.

سررسید جدید در قرارداد آتی واحدهای صندوق طلا

بازار قراردادهای آتی واحدهای سرمایه‌گذاری صندوق پشتوانه طلای لوتوس در بورس کالای ایران از روز یکشنبه ۲۱ شهریورماه میزبان راه‌اندازی سررسید جدید برای تحویل آذرماه است. معاملات این سررسید جدید تا تاریخ ۲۴ آذرماه قابل معامله خواهد بود. قراردادهای آتی در نخستین روز معاملاتی بدون حد نوسان قیمتی، با دوره پیش گشایش به مدت ۳۰ دقیقه در ابتدای جلسه معاملاتی آغاز و پس از انجام حراج تک‌قیمتی رأس ساعت ۱۰:۳۰ با دوره عادی معاملاتی و اعمال حد نوسان قیمت روزانه ادامه می‌یابد. قیمت پایه قرارداد آتی، همان قیمت کشف‌شده در حراج تک قیمتی خواهد بود که مبنای حد نوسان قیمت روزانه برای ادامه معاملات در حراج پیوسته قرار خواهد گرفت. بدیهی است در صورت انجام نشدن معامله در حراج تک‌قیمتی، قرارداد آتی متوقف و مجدداً همین فرآیند، روز کاری بعد تکرار خواهد شد. بر اساس این گزارش، قراردادهای آتی واحدهای صندوق سرمایه‌گذاری طلا از روز شنبه ۱۲ تیرماه امسال در بورس کالای ایران راه‌اندازی شد. دارایی پایه این قراردادها، واحدهای سرمایه‌گذاری صندوق سرمایه‌گذاری پشتوانه طلای لوتوس (طلا) اعلام‌شده و همچنین اندازه هر قرارداد نیز ۱۰۰۰ واحد سرمایه‌گذاری صندوق سرمایه‌گذاری طلا در نظر گرفته‌شده است. حد نوسان قیمت روزانه این قراردادها حداکثر مثبت و منفی ۵ درصد با توجه به قیمت تسویه روزانه روز قبل و حداکثر حجم هر سفارش ۲۵ قرارداد خواهد بود. در خصوص سقف مجاز موقعیت‌های تعهدی باز و معاملات نیز باید گفت که سقف مجاز موقعیت‌های تعهدی باز مشتریان برای اشخاص حقیقی و حقوقی ۲۰۰ موقعیت در هر نماد معاملاتی و برای بازارگردانان ۴۰۰ موقعیت در هر نماد معاملاتی و قابل افزایش تا ۱۰ درصد موقعیت‌های تعهدی باز در آن نماد در بازار است.

«فرابورس» اختیاری شد

فرابورس ایران از ۱۹ مردادماه شاهد آغاز به کار بازاری جدید در بستر خود بود، به‌این‌ترتیب که از تاریخ ۱۹ مردادماه برای اولین‌بار اوراق اختیار خریدوفروش ذوب‌آهن اصفهان در این بازار منتشر و معاملات آن کلید خورد تا این بازار در فرابورس به‌طور رسمی کار خود را آغاز کند. از آن تاریخ تا امروز که کمتر از یک ماه می‌گذرد فرابورس زمینه معاملات اوراق اختیار خریدوفروش حدود ۸ شرکت را در بازار فراهم کرده و همچنین قرار است از امروز (سه‌شنبه ۱۶ شهریورماه) معاملات اختیار نماد سهام «فرابورس» هم در بازار آغاز شود. گفتنی است طی هفته آینده نیز حدود ۵ نماد معاملات اوراق اختیار خریدوفروش را آغاز می‌کنند تا جمع شرکت‌هایی که به این بازار پیوسته‌اند طی یک ماه به ۸ نماد برسد. بر اساس برنامه‌ریزی‌ها قرار است در راستای توسعه و عمق‌بخشی به این بازار، به سرعت تعداد نمادهایی که شرایط انتشار اوراق اختیار را دارند افزایش یابد تا بازار آتی سهام فرابورس بتواند ابزاری جدید و جذاب با عمق مناسب را در اختیار سرمایه‌گذاران قرار دهد. لازم به ذکر است قراردادهای اختیار خریدوفروش روی سهام، از نمونه ابزارهای پرطرفدار مشتقات در دنیای مالی محسوب می‌شوند. این ابزارها با فراهم کردن امکان پوشش ریسک در بازار و نیز امکان کسب سود در شرایط مختلف بازار از جمله شرایط صعودی و نزولی (بازار دوطرفه) به تعمیق بازار، تقویت ثبات در بازار سهام از طریق انتقال رفتارهای هیجانی از بازار نقد به بازار مشتقات و نیز تنوع‌بخشی به ابزارهای موجود در بازار کمک شایانی می‌کنند. در قراردادهای اختیار، با توجه به قیمت اعمال و زمان اعمال، این قرارداد می‌تواند با قیمت‌های متنوعی مورد معامله قرار بگیرد، وجهی که در معامله قرارداد اختیار خرید از سمت خریدار به عرضه‌کننده اوراق پرداخت می‌شود برای به‌دست آوردن حق خرید دارایی با قیمت اعمال مشخص است و این نرخ به‌مراتب کمتر از قیمت دارایی پایه است. سرمایه‌گذار با خرید اوراق اختیار خرید، می‌تواند با پرداخت مبلغی اندک، در مزایای افزایش قیمت دارایی پایه سهیم باشد و هم‌زمان از افزایش قیمت اوراق اختیار خرید خود در بازار یا امکان اعمال اختیار خود در سررسید، بهره‌مند شود. قرارداد اختیار فروش به دارنده این حق را می

در شهر

عوارض ۱۵۰ درصدی ساخت‌وساز را در تهران متوقف کرد

حبیب کاشانی، عضو شورای شهر تهران با اشاره به کاهش ۶۵ درصدی درآمد شهرداری از محل ساخت و ساز به دلیل تعیین افزایش تا ۱۵۰ درصدی عوارض در مناطق گفت: این ضوابط باعث شده شهرداران نتوانند هیچ قدمی بردارند. به گزارش مهر، این عضو شورای شهر تهران با اشاره به اینکه براساس بودجه محقق شهرداری ۵۰ درصد از درآمد شهرداری کم شده است، گفت: اگر ریشه‌یابی کنیم باید آیین نامه‌های شهرسازی بررسی شود، چون، ۶۵ درصد درآمد شهرداری از محل ساخت و ساز عوارض آن است این آیین نامه‌ها و ضوابط باعث شده شهرداران نتوانند هیچ قدمی برای انجام کار مردم بردارند. کاشانی گفت: شورای قبل عوارض شهر را تا ۱۵۰ درصد در برخی مناطق افزایش داده است و از کمیسیون شهرسازی درخواست کرد این مساله به فوریت پیگیری شود. وی از شورای شهر خواست به فوریت جلساتی را برای بازنگری بگذارد تا از سیستم نیوجرسی گذاشتن جلوگیری شود چون موجب مستاصل شدن مردم می‌شود. این عضو شورای شهر با تاکید بر اینکه حتماً باید با متخلف برخورد شود، درخواست کرد: در مراکز خدماتی که نیوجرسی گذاشتن باعث اختلال خدمتگزاری می‌شود و به فوریت باید این در اقدام بازنگری شود. کاشانی افزود: ملاقات‌های مردمی شهرداران بخشی‌اش به دلیل کرونا تعطیل شده است و خواهش می کنیم به فوریت این مساله حل شود. چون گفته می‌شود هیچ راهکاری در این باره تعریف نشده است.

عوارض در برخی از مناطق تهران کاهش می‌یابد

معاون مالی و اقتصادی شهرداری تهران گفت: سیاست تیم جدید مدیریت شهری این است که درصدی از نرخ عوارض را در حدود ۲۰ تا ۲۵ درصد در برخی از نقاط تهران کاهش دهد. عبدالحمید امامی، معاون مالی و اقتصادی شهرداری تهران در گفت‌وگو با ایلنا درباره رشد ۲۵۰۰ میلیاردی تحقق درآمدهای شهرداری تهران نسبت به سال گذشته گفت: معمولا درآمد شهرداری در نیمه دوم سال بیشتر است و تحقق درآمد بستگی به عملکرد مدیریت شهرداری دارد و اگر عملکرد مناسب باشد، طبیعتا به بودجه پیش بینی شده نزدیکتر می‌شود. او با اشاره به اینکه ۵۰ درصد درآمدها تحقق پیدا کرده است، درباره مقایسه این ارقام نسبت به تحقق درآمدها در مقایسه با سال گذشته گفت: بودجه‌ها متفاوت است و عوامل متعددی بر رشد ارقام تاثیر می گذارد. برای مثال افزایش قیمت‌هایی که در عوارض اعمال می کنیم درآمدها را بالا می‌برد و از طرفی هزینه‌ها نیز بالا می‌رود. معاون مالی و اقتصادی شهرداری تهران گفت: در ۵ ماهه نخست سال جاری تخصیص و پرداخت منابع ۱۰۰ درصد با همدیگر تطبیق داشتند. ۸۹ درصد هزینه جاری بوده است و ۹۴ درصد نیز هزینه‌های عمرانی شهرداری بوده است. شهرداری در زمینه هزینه‌های جاری رویکرد صرفه جویانه را در پیش گرفته بود و در قسمت فعالیت‌های عمرانی سعی کردیم به تحقق ۱۰۰ درصدی برسیم. او در واکنش به اینکه کارشناس‌ها معتقدند در خوشبینانه‌ترین حالت ممکن درآمد شهرداری بیش از ۳۸ هزار میلیارد محقق نخواهد شد و تحقق بودجه مصوب شهرداری در سال ۱۴۰۰ تقریبا غیر ممکن است، گفت: درآمد شهرداری در نیمه دوم سال بیشتر است. امامی در واکنش به اینکه اعضای شورای ششم پیشنهاداتی مبنی بر تعدیل نرخ عوارض را ارایه کرده‌اند که بر تحقق درآمدها اثر گذار است، اظهار کرد: بله می خواهند این اقدام را انجام دهند و حتما بر درآمدهای شهرداری تاثیر می گذارد. هر تیم مدیریتی سیاست‌های خاص خود را دارد و سیاست تیم جدید مدیریت شهری این است که درصدی از نرخ عوارض را در حدود ۲۰ تا ۲۵ درصد در برخی از نقاط تهران کاهش دهد، و باید این کاهش نرخ عوارض و جبران آن در بودجه را در جای دیگر ببینند. او ادامه داد: به‌طور طبیعی اگر راهکارهایی که داریم را فعال کنیم و نسبت به اجرای آن جدیت به خرج دهیم، تحقق بودجه عملی است اگر چه الان سیستم تغییراتی را اعمال می کند و درآمد ماه گذشته شهرداری خوب نبوده است. معاون مالی و اقتصادی شهرداری تهران افزود: هنوز هم درآمدهای مناطق مناسب نیست.

مسوولان ۴ محدودیت سفر به عتبات عالیات در ایام اربعین را تشریح کردند

سفر هوشمند برای واکسینه شده‌ها

گروه راه و شهرسازی |

با افزایش تعداد افرادی که واکسن دریافت کرده‌اند، مسوولان بهداشتی و ترابری در تلاشند که برخی از محدودیت‌های مربوط به سفرهای داخلی و خارجی را به صورت هوشمند کاهش دهند. به نظر می رسد، اولین و جدی ترین عرصه بروز و ظهور «سفر هوشمند» در ایام اربعین و در جریان سفر به عتبات عالیات رقم بخورد. چه آنکه هم اینک برخی از ویژگی های سفر هوشمند در برنامه‌های اعلامی از سوی عراق و ایران مشهود است. آنگونه که مقام‌های عراقی اعلام کرده‌اند، در سال جاری تنها ۳۰ هزار زایر ایرانی از سوی این کشور و از طریق حمل و نقل هوایی پذیرش خواهند شد. همچنین همه زایران می بایست هر دو دز واکسن کرونا را دریافت کرده باشند و برای استفاده از هواپیما نیز آزمایش پی.سی.آر منفی به همراه خود داشته باشند. در شرایطی که واکسیناسیون کرونا بر اساس آخرین آمارهای وزارت بهداشت، درمان و آموزش پزشکی به بیش از ۲۹ میلیون و ۴۵۳ هزار دز رسیده است، وزیر بهداشت، درمان و آموزش پزشکی از افزایش سرعت واکسیناسیون تا دو میلیون دز در روز و لغو ممنوعیت سفر و محدودیت‌های کرونایی برای کسانی که هر دو دز واکسن را دریافت کرده‌اند، خبر داد. چرا که به گفته او قرار است محدودیت‌ها و ممنوعیت‌های هوشمند پس از واکسیناسیون اجرا شود. رضا نفیسی، رییس مرکز تدوین مقررات ایمنی حمل و نقل، پدافند غیرعامل و مدیریت بحران وزارت راه و شهرسازی در گفت‌وگو با ایسنا اظهار کرد: اجرای سیستم هوشمند کرونا مدتی است مورد بحث و بررسی قرار گرفته و بر اساس آن مقرر شده، اطلاعات افرادی که هر دو دز واکسن را دریافت کرده‌اند، وارد این سیستم شود و محدودیت‌های کرونایی مانند ممنوعیت‌های سفر برای آنها لغو شده و کاهش یابد. وی افزود: به گونه‌ای که اگر این افراد واکسینه شده خواستند برای سفر با وسایل حمل و نقل عمومی مانند قطار، اتوبوس، هواپیما یا خودروی شخصی خود اقدام کنند، مشکلی برای آنها وجود نداشته باشد بتوانند این کار را انجام دهند و حتی بدون مشکل به سفرهای خارجی بروند. رییس مرکز تدوین مقررات ایمنی حمل و نقل، پدافند غیرعامل و مدیریت بحران وزارت راه و شهرسازی، ادامه داد: یکی دیگر از مزایای سیستم هوشمند کرونا این است که به عنوان مثال، اگر فردی در هواپیما با وجود واکسینه شدن یا علیرغم منفی شدن تست کرونا، به این بیماری مبتلا شد به سرعت وضعیت بقیه مسافران در هواپیما از وضعیت سفید به نارنجی یا قرمز تغییر می کند و به آنها هشدار می دهیم که مراقب باشند و پروتکل های احتیاطی را رعایت کنند. نفیسی گفت: بر این اساس مقرر شده تا اطلاعات همه مسافران را در اختیار وزارت بهداشت، درمان و آموزش پزشکی قرار دهیم و

از سوی دیگر وزارت بهداشت نیز اطلاعات واکسینه‌شده‌ها و مبتلایان کرونایی را در اختیار سیستم حمل و نقل قرار دهد تا مانند سامانه ماسک از آن استفاده کنند. وی گفت: سیستم هوشمند کرونا در حال بحث و بررسی نهایی است و هر زمانی که به ما دستور دهند آن را اجرایی خواهیم کرد تا بتوانیم با سرعت و دقت بیشتری ویروس کرونا را در کشور رصد کنترل کنیم. البته در صورت اجرای آن، مانند سامانه ماسک به بخش های مختلف حمل و نقل اعلام شده و آنها نیز موظف به اجرای آن خواهند شد.

فروش تور زمینی اربعین کلاهبرداری است

داریوش باقرجوان، مدیر کل دفتر حمل و نقل مسافری سازمان راهداری و حمل و نقل جاده‌ای با بیان اینکه امسال حتی به سمت مقاصد مرزهای چهارگانه با عراق هم بلیتی فروخته نمی‌شود، گفت: مردم فریب تبلیغات تورهای زمینی اربعین را نخورند تمام تورهای زمینی کلاهبرداری است. باقرجوان در گفت‌وگو با ایلنا درباره آگهی‌ها و تبلیغات کاروان عتبات عالیات در ایام اربعین اظهار کرد: تمام تصمیمات در حوزه سفرها و جابه‌جایی زائران در ایام اربعین تابع ابلاغیه‌ها و بخشنامه‌های ستاد مرکزی اربعین است. هر چند تصمیمات شناور است اما تا این لحظه قرار نیست هیچ گونه تردد زمینی وجود داشته باشد. وی با تاکید بر اینکه مرزهای زمینی مسافری ایران و عراق در این ایام بسته است، ادامه داد: به هیچ وجه فروش بلیت اتوبوس، سواری کرایه و... به عراق در ایام اربعین نداریم. او گفت: هر گونه فروش بلیت به مقاصد عراق برای ایام اربعین غیر قانونی است و شرکت‌های حمل و نقل هیچ فروشی ندارند و اساسا امکان خروج از مرزها وجود ندارد. وی تاکید کرد: مردم فریب تبلیغات و آگهی‌های تورهای زمینی و کاروان به سمت عراق در ایام اربعین را نخورند و فروش تور زمینی و فروش بلیت به مقاصد عراق به‌طور قطع کلاهبرداری است و از مردم تقاضا داریم نسبت به خرید بلیت اتوبوس یا تور زمینی و کاروان به مقاصد عراق اقدام نکنند. پیش از این تمام ثبت‌نامی‌ها از طریق سامانه مربوط به سازمان حجم و زیارت انجام می‌شد و این سامانه هم در شرایط حال حاضر به دلیل ممنوعیت سفرهای زمینی غیر فعال است. باقرجوان با بیان اینکه امسال حتی به سمت مرزهای چهارگانه عراق بلیتی فروخته نمی‌شود، گفت: آنچیزی که تا به این لحظه به سازمان راهداری اعلام شده این است که اربعین امسال تردد زمینی نخواهیم داشت و حتی به سمت مرزهای عراق هم بلیتی برای فروش نداریم.

انجام تست کرونا برای زائران اربعین قطعی است

در این حال، محمد حسن ذبیخش، سخنگوی سازمان هواپیمایی کشوری اعلام کرد: زائران اربعین برای سفر هوایی نیاز مند انجام تست پی.سی.آر ۷۲ ساعت قبل از پرواز هستند. ذبیخش روز سه شنبه در گفت‌وگو با ایرنا در پاسخ به این سوال که آیا عراق تنها مسافران واکسینه شده را در فرودگاه‌های خود می پذیرد، گفت: به همراه داشتن تست پی.سی.آر منفی برای ورود مسافران به عراق قطعی است اما در خصوص اینکه فقط مسافران واکسینه‌شده می‌توانند به همراه تست پی.سی.آر به عراق سفر کنند در حال رایزنی هستیم.

۴۰۰ پرواز به مقصد عتبات

وی در خصوص وضعیت پروازها و فرودگاه‌های ایران در ایام اربعین برای جابه‌جایی زائران، گفت: برای جابه‌جایی ۳۰ هزار زائر اربعین که سهمیه امسال ایران است، ۴۰۰ پرواز به مقصد عتبات عالیات نیاز است که با توجه به پیش بینی کاهش سفرها به دلیل وجود ویروس کرونا پروازهای برنامه‌ای موجود می‌توانند این تعداد مسافر را جابه‌جا کنند. به گفته سخنگوی سازمان هواپیمایی کشوری پروازهای اربعین از ۲۸ شهریور تا ۱۰ مهرماه از ۶ فرودگاه امام خمینی (ره)، مشهد، شیراز، اهواز، تبریز و اصفهان انجام می‌شود و در صورت اضافه شدن فرودگاه‌های دیگر برای انجام پروازها، اطلاع‌رسانی خواهد شد. وی درباره تعیین قیمتِ ثابت برای بلیت پروازهای اربعین نیز افزود: برای کنترل قیمت بلیت هواپیما در ایام اربعین دو سیاست دنبال می‌شود که به‌زودی اعلام خواهد شد. هدف اصلی، عدم افزایش قیمت‌ها در ایام سفر به عراق است. ذبیخش با تاکید بر اینکه عراق امسال ویزای فرودگاهی صادر نمی کند از تمام مسافران عراق خواست که قبل از خرید بلیت هواپیما، حتما از اخذ ویزا مطمئن باشند تا در فرودگاه‌های نجف و بغداد سرگردان نشوند. بر اساس این گزارش، وزارت کشور در خصوص سهمیه پروازهای اربعین اعلام کرده است: بر اساس سیاست دولت عراق به ایران ۳۰ هزار سهمیه بیشتر داده نمی‌شود که همین سهمیه هم موکول به چند شرط از جمله به همراه داشتن برگه پی. سی. آر منفی برای ورود به عراق است. اکنون قیمت بلیت پرواز تهران-نجف با شرکت‌های هواپیمایی ایرانی در دامنه قیمتی ۳ میلیون تا ۴ میلیون تومان به فروش می‌رسد و سفر با ایرلاین خارجی از ایران به عراق از کف قیمتی ۱۵ میلیون تا ۱۷ میلیون و ۵۳۸ هزار تومان است.

چه کسانی می‌توانند برای اربعین به عراق بروند؟

در تحولی دیگر، حسن خوشخو، مدیر کل نظارت بر شرکت‌های هواپیمایی و فرودگاه‌های سازمان هواپیمایی کشوری آخرین جزئیات از ۳۰ هزار سهمیه زائران ایرانی پروازهای اربعین را تشریح کرد. حسن خوشخو در گفت‌وگو با مهر اظهار کرد: بر اساس اعلام دولت عراق، تردد زائران ایرانی اربعین به عراق صرفاً با پرواز و سفرهای هوایی انجام می‌شود؛ دوم اینکه همه متقاضیان سفر به عراق در ایام اربعین باید هر دو دوز واکسن را زده و کارت واکسیناسیون را همراه داشته باشند. سوم اینکه همه زائرانی که ذیل سهمیه ۳۰ هزار نفری قرار است به عتبات عالیات سفر کنند، تست پی سی آر منفی با تاریخ حداکثر ۷۲ ساعت قبل پرواز داشته باشند؛ چهارم اینکه باید متقاضیان یک به یک از طریق سفارت عراق در ایران تقاضای ویزا کرده و رأسا روادید دریافت کنند بنابراین بامانیفست دسته جمعی، عراق هیچ زائری را راه نمی‌دهد.

امانی: هیچ دستور جلسه مهمی در دستور کار شورا قرار نگرفته است

انتقاد از درجا زدن پارلمان شهری

گروه راه و شهرسازی |

در جریان جلسه دیروز شورای شهر تهران شهرداران دو منطقه یک و ۲۰ به منظور ارایه گزارشی از عملکرد شهرداری در این مناطق در صحن شورای شهر حاضر شدند. مساله‌ای که اعتراض برخی از اعضای شورای را به دنبال داشت و درخواست توقف ارایه گزارش شهرداران مناطق و ورود به مسائل اصلی شهر تهران مطرح شد. فرهاد افشار، شهردار منطقه ۲۰ تهران در جلسه علنی شورای شهر تهران گفت: یکی از تفاوت‌هایی که در ری اهمیت دارد تفاوت چالش‌های این منطقه با سایر مناطق تهران است که یکی از آنها پایین بودن سرانه خدمات نسبت به سایر مناطق تهران است. تداخلات مدیریتی در زمینه حریم ری دیگر چالش این منطقه است. به واسطه عدم ابلاغ طرح جامع حریم ری نحوه استفاده از ۱۸۰ کیلومتری حریم ری مشخص نیست. افشار با اشاره به گسل های موجود در ری و مدیریت بحران در این منطقه گفت: خطوط برق ری تهدید دیگر در این منطقه است. به علاوه حاشیه نشینی در ری دیگر مشکل موجود در این منطقه است و به دلیل مشکلات معیشتی شاهد گسترش حاشیه نشینی در ری هستیم. شهردار منطقه ۲۰ با بیان اینکه چالش های منطقه مدیریت شهری را وادار کرد تا برنامه‌ای را تعریف کند که مبتنی بر دو آیتم روش برنامه‌ریزی هسته‌های مرکزی توسعه و روش برنامه‌ریزی استراتژیک مبتنی بر روش برایسون بوده است. افشار با اشاره به اینکه پایدارسازی منابع درآمدی و توسعه اجتماعی دو نکته کلیدی دیگری است که در این منطقه به آن توجه شد گفت: مدیریت ترافیک این منطقه از اهمیت بالایی برخوردار است. شهردار منطقه ۲۰ با اشاره به آلودگی در ری گفت: در روزهای آلوده تهران رقم آلودگی در ری ۳۰ تا ۴۰ درصد بیشتر از میانگین تهران است و در سه سال گذشته سرانه فضای سبز ری سه متر را تقا پیدا کرد.

شهردار منطقه یک گزارش نداد

بر اساس این گزارش، پس از استماع گزارش شهردار منطقه ۲۰ نوبت به گزارش شهردار منطقه یک رسید اما به دلیل طولانی شدن زمان جلسه، پرویز سروری درخواست تمدید ساعت را تا یک بعد از ظهر مطرح کرد تا شهردار منطقه یک نیز بتواند گزارش خود را ارایه دهد که با مخالفت اعضا روبرو شد. برخی از اعضا اعلام کردند که ساعت ۱۲ قرار است جلسه کمیسیون‌ها برگزار شود و بهتر است وقت جلسه تمدید نشود. سروری از اعضا درخواست کرد از جلسات بعدی زمان برگزاری جلسات کمیسیون‌ها را از ساعت یک بعد از ظهر به بعد تنظیم کنند چرا که جلسات شورا ممکن است بیشتر از ساعت مقرر طول بکشد. در نهایت شهردار منطقه یک گزارش خود را قرائت نکرد و اعضا ادامه جلسه را به انتخاب نمایندگان در کار گروه‌های مختلف اختصاص دادند.

دعوت از مدیران را متوقف کنیم

در این حال، ناصر امانی، عضو شورای شهر تهران در تذکری خواستار توقف تکرار دعوت از مدیران و معاونان برای ارایه گزارش در صحن شورا شد و گفت: تکرار دعوت از معاونان و مدیران را متوقف کنید و جلسه شورا را برای تصمیم گیری حل مشکلات مردم تشکیل دهیم. در ادامه ناصر امانی تذکر خود را در ارتباط با دستور جلسات شورا مطرح کرد و گفت: دعوتنامه جلسه تحت عنوان فوق العاده ذکر شده است و جلسه فوق العاده زمانی مطرح می‌شود که موضوع اورژانسی داشته باشید که اگر تشکیل نشود زمان آن از بین می‌رود اما متاسفانه هنوز تکرار جلسات قبلی است و شهرداران مناطق می‌خواهند گزارش دهند. او ادامه داد: اگر مقایسه کنید شروع دوره ششم را با دوره پنجم و چهارم، به نظر می آید که شورا هنوز در مرحله استارت است و هیچ دستور جلسه مهمی در دستور کار قرار نگرفته است. امانی گفت: آمدن معاونین و مدیران مناطق به جلسات شورا فوق العاده نیست، ماخودمان هر هفته در مناطق حضور پیدا می کنیم و اطلاعات دریافت می کنیم، عنوان جلسه فوق العاده نمی‌شود و اگر دستوری نداریم اجازه دهیم کمیسیون‌ها تشکیل شوند و لوایح و طرح‌هایی که در نوبت رسیدگی است بررسی شود و با دست پر جلسه شورا را اداره کنیم.

ایرانشهر

تهاتر مالیات با سرمایه گذاری در پروژه‌های عمرانی

حبیب‌اله طاهرخانی، معاون وزیر راه و شهرسازی گفت: با رای هیات عمومی دیوان عدالت اداری سرمایه گذاری شرکت عمران شهرهای جدید در ایجاد فضاهای آموزشی، خدماتی، فرهنگی و مذهبی به حساب مالیات قطعی شده شرکت منظور خواهد شد. به گزارش تسنیم، طاهرخانی بیان کرد: مطابق تبصره ذیل ماده ۵ قانون ایجاد شهرهای جدید مصوب ۱۳۸۰ «سرمایه گذاری از منابع داخلی شرکت برای ایجاد فضاهای آموزشی، خدماتی، فرهنگی، مذهبی به حساب مالیات‌های قطعی شده شرکت منظور خواهد شد. وی یادآور شد: متأسفانه رییس کل وقت سازمان امور مالیاتی کشور در برداشتی اشتباه به استناد ماده ۲۷۳ قانون اصلاح مالیات‌های مستقیم، در تاریخ ۲ آذرماه ۱۳۹۲ بخشنامه‌ای صادر کرد که متضمن اعلام فسخ تبصره ماده ۵ قانون یاد شده است. طاهرخانی ادامه داد: با توجه به آثار منفی جریان پیش گفته و با تلاش بی‌وقفه شرکت در سال ۱۳۹۷، هیئت وزیران به منظور رفع اختلاف بین دستگاه‌های اجرایی، شهرهای جدید را محق دانست و مصوبه ۲۲ اسفند ۱۳۹۷ را دائر بر اجرای تبصره یاد شده صادر کرد. اما مجدداً طی دادخواستی به دیوان عدالت اداری تقاضای ابطال مصوبه هیأت وزیران مطرح شد و هیأت عمومی دیوان در تاریخ ۴ بهمن ۱۳۹۹ رأی به ابطال مصوبه هیأت وزیران داد. مدیر عامل شرکت عمران شهرهای جدید گفت: با توجه به تبعات رأی اول هیأت عمومی دیوان عدالت اداری که می‌توانست موجبات اختلال در ساخت فضاهای مورد نیاز و خدمات روبنایی شهرهای جدید به خصوص سایت‌های مسکن مهر را ایجاد کند، مجدد شرکت عمران شهرهای جدید اقدام به اعتراض به رأی هیأت عمومی دیوان عدالت اداری کرد و با ارایه دفاعیات مستند و مستدل در جلسات رسیدگی به موضوع، نهایتاً هیأت عمومی دیوان با قبول حقانیت شرکت، ضمن ابطال رأی پیشین خود، نظر و تصمیم صریح خود را به ابقاء تبصره ذیل ماده ۵ قانون ایجاد شهرهای جدید و تصویب‌نامه هیأت وزیران اعلام کرده است. طاهرخانی تاکید کرد: بی‌شک این رأی فرصت و ظرفیت مناسبی برای سرعت بخشیدن به عمران و آبادانی شهرهای جدید و جبران سرانه‌های شهری را مهیا خواهد کرد و نقش بسزایی در اجرای برنامه‌های تولید مسکن و شهرسازی در دولت سیزدهم خواهد داشت.

باران و کاهش دما در نوار شمالی کشور

محمد اصغری، معاون پیش‌بینی و هشدار سازمان هواشناسی گفت: روزهای شنبه و یکشنبه هفته آینده در اغلب مناطق کشور جوی نسبتا پایدار حاکم است و افزایش نسبی دما در نوار شمالی کشور پیش بینی می‌شود. اصغری در گفت‌وگو با فارس، درباره آخرین وضعیت جوی کشور اظهار کرد: با شمالی شدن جریانات روی دریای خزر و نفوذ جریانات مرطوب شمالی امروز دما به صورت نسبی در نوار شمالی کشور کاهش می‌یابد و در استان‌های مازندران، اردبیل، گیلان، گلستان، برخی مناطق آذربایجان شرقی، ارتفاعات شمال زنجان و قزوین و به تدریج خراسان شمالی بارش باران، گاهی رعد و برق و وزش باد شدید موقت پیش بینی می‌شود که شدت بارش‌ها در غرب مازندران و گیلان خواهد بود. وی افزود: روز پنجشنبه ۱۸ شهریور شدت بارش‌ها در مناطقی که ذکر شد ادامه دارد و در شرق خزر و استان‌های گلستان، مازندران و خراسان شمالی بارش‌ها تشدید می‌شود. روز جمعه ۱۹ شهریور در سواحل خزر بارش خفیف باران را داریم. معاون پیش بینی و هشدار سازمان هواشناسی اظهار کرد: تا اواخر هفته جاری وزش باد شدید در نیمه شرقی کشور پدیده غالب است که در شرق خراسان جنوبی و شمال سیستان و بلوچستان در برخی ساعات با خیزش گرد و خاک همراه است.

صندوق سرمایه گذاری مشترک نقش جهان
ثبت شده به شماره ۳۰۵۳۴ و شناسه ملی ۱۰۳۲۰۸۳۲۷۲۹
تصمیمات مجمع مورخ ۱۴۰۰/۰۶/۰۳

تصمیمات مجمع تغییرات اساسنامه‌ای مورخ ۱۴۰۰/۰۶/۰۳ صندوق سرمایه‌گذاری مشترک نقش جهان و با مجوز شماره ۱۲۲/۸۹۰۵۶ مورخ ۱۴۰۰/۰۶/۱۵ سازمان بورس و اوراق بهادار به شرح ذیل اتخاذ گردید:
* تبصره ۳ ماده ۳۵ اساسنامه (اطلاع رسانی) به متن ذیل تغییر یافت: سازمان در صورتی تغییرات اساسنامه و امیدنامه را ثبت می کند که قبول سمت مجدد ارکان یا قبول سمت اشخاص جایگزین را دریافت کرده و تمامی مواد تغییر یافته به امضای اشخاص یادشده رسیده باشد. تایید ذیل صورتجلسه مربوطه توسط نماینده ارکان، در صورتی که تقاضا یا اعلام آمادگی انتخاب به عنوان رکن و قبولی سمت در حکم نمایندگی مندرج شده باشد، به منزله قبولی سمت رکن یادشده است.
برای کسب اطلاعات بیشتر به سایت https://jahanfund.com مراجعه فرمایید.

صندوق سرمایه گذاری درآمد ثابت سرآمد
ثبت شده به شماره ۴۱۱۳۱ و شناسه ملی ۱۴۰۰۶۶۳۴۷۳۶
تصمیمات مجمع مورخ ۱۴۰۰/۰۶/۰۳

تصمیمات مجمع تغییرات اساسنامه‌ای مورخ ۱۴۰۰/۰۶/۰۳ صندوق سرمایه‌گذاری درآمد ثابت سرآمد و با مجوز شماره ۱۲۲/۸۹۰۵۵ مورخ ۱۴۰۰/۰۶/۱۵ سازمان بورس و اوراق بهادار به شرح ذیل اتخاذ گردید:
* تبصره ۳ ماده ۳۵ اساسنامه (اطلاع رسانی) به متن ذیل تغییر یافت: سازمان در صورتی تغییرات اساسنامه و امیدنامه را ثبت می کند که قبول سمت مجدد ارکان یا قبول سمت اشخاص جایگزین را دریافت کرده و تمامی مواد تغییر یافته به امضای اشخاص یادشده رسیده باشد. تایید ذیل صورتجلسه مربوطه توسط نماینده ارکان، در صورتی که تقاضا یا اعلام آمادگی انتخاب به عنوان رکن و قبولی سمت در حکم نمایندگی مندرج شده باشد، به منزله قبولی سمت رکن یادشده است.
برای کسب اطلاعات بیشتر به سایت https://WWW.saramadfixedfund.com مراجعه فرمایید.

شناسه ۱۱۸۶۳۹۹
دانشگاه علوم پزشکی و خدمات بهداشتی درمانی شهید بهشتی
«ابلاغ رای»
نظر به اینکه پرونده آقای **دکتر مهرداد اقداری نائینی** فرزند **جمال** استادیار رشته پروتزهای دندانی ، در هیات بدوی رسیدگی انتظامی اعضای هیات علمی دانشگاه علوم پزشکی شهید بهشتی مطرح و منجر به صدور رای گردیده است ، براساس مقررات به نامبرده ابلاغ میگردد ، چنانچه در ایران سکونت دارند ظرف مدت یک ماه و در صورت سکونت خارج از کشور ظرف مدت دو ماه به مراجع قانونی مراجعه نمایند . در غیر این صورت پس از مهلت مقرر مطابق مقررات موضوع به منزله ابلاغ محسوب خواهد شد.
روابط عمومی دانشگاه علوم پزشکی و خدمات بهداشتی درمانی شهید بهشتی

اصلاحیه
اداره کل ورزش و جوانان استان کرمانشاه
در آگهی منتشر شده از سوی اداره کل ورزش و جوانان مربوط به پروژه ترمیم و تکمیل زمین چمن طبیعی، رختکن، بوفه، سکوی تماشاچیان، فضای سبز و خوابگاه ورزشگاه انقلاب که در تاریخ های ۱۴۰۰/۶/۱۳ و ۱۴۰۰/۶/۱۴ در روزنامه تعادل چاپ شده است بند ۹ و ۱۰ آن که از قلم افتاده است بدین صورت به آن اضافه می گردد:
۹- برنده سرمایه گذاری در ورزشگاه انقلاب موظف به پرداخت هزینه های انجام شده توسط بخش خصوصی به مبلغ ۴۰۰ میلیون ریال معادل چهل میلیون تومان و همچنین پرداخت هزینه چاپ دونوبت آگهی در روزنامه می باشد.
۱۰- دوباب منزل سرایداری در مجموعه در اختیار پرسنل اداره کل ورزش و جوانان بوده و شامل سرمایه گذاری مذکور می باشد.
اداره کل ورزش و جوانان استان کرمانشاه

نوبت اول
وزارت راه و شهرسازی
سازمان راهداری و حمل و نقل جاده ای
اداره راهداری و حمل و نقل جاده ای استان کرمانشاه
ایمنی ضامن سلامتی است
آگهی مزایده عمومی یک مرحله ای
به شماره ۵۰۰۰۰۰۱۱۱۱۰۰۰۰۰۵
اداره کل راهداری و حمل و نقل جاده ای استان کرمانشاه در نظر دارد امور نگهداری و بهره برداری مجتمع خدمات رفاهی_بین راهی آناهیتا واقع در سه راهی نهاوند (مشتمل بر جایگاه های سوخت CNG، بنزین، نفت گاز، رستوران غرفه تجاری با کاربری سوپرمارکت و سایر مستحدثات (موتورخانه، سرویس بهداشتی، مسجد و سایر ساختمانهای موجود در محوطه) را به صورت اجاره بدون اخذ سرقفلی با مبلغ اجاره بهای پایه ماهیانه ۱۵۵/۰۰۰/۰۰۰ ریال (یکصد و پنجاه و پنج میلیون ریال) از طریق مزایده عمومی واگذار نماید لذا متقاضیان واجد شرایط می توانند ضمن بازدید از موضوع مزایده برای اخذ اطلاعات بیشتر و دریافت فرم شرکت در مزایده حداکثر ظرف مدت ۱۰ /ده روز پس از درج آگهی به سایت اینترنتی setadiran.ir مراجعه نمایند و یا با شماره تلفن ۱۴-۳۸۲۴۹۹۱۲-۰۸۳ تماس حاصل نمایند.
ضمنا آخرین مهلت ارائه پیشنهادات ساعت ۱۰ صبح مورخ ۱۴۰۰/۰۷/۰۶ زمان بازگشایی پاکات ساعت ۱۰ صبح مورخ ۱۴۰۰/۰۷/۰۷ و زمان اعلام به برنده مزایده ساعت ۱۴ مورخ ۱۴۰۰/۰۷/۰۷ می باشد.
روابط عمومی اداره کل راهداری و حمل و نقل جاده ای استان کرمانشاه

رویداد

مردم دغدغه قطع اینترنت دارند

یک پژوهشگر فضای مجازی با بیان اینکه مردم دغدغه قطع اینترنت دارند و شغل‌شان به فضای مجازی وابسته است، گفت که با وجود تمام ایرادات طرح صیانت، نباید حکمرانی را به واتس‌اپ و گوگل واگذار کنیم. در مقابل، یک کارشناس فناوری اطلاعات نیز در نقش منتقد طرح صیانت از کاربران در فضای مجازی و با انتقاد از ناتوانی طرح حمایت از کاربران فضای مجازی در اقناع افکار عمومی، گفت: کلی گویی در این طرح به سردرگمی در حوزه حکمرانی فضای مجازی کشور دامن می‌زند. به گزارش مهر، نخستین جلسه از سمینار علمی حکمرانی فضای مجازی با موضوع «طرح حمایت از حقوق کاربران از منظر کلی (گذشته، حال و آینده)» توسط پژوهشگاه فضای مجازی، دانشگاه امام صادق و دانشگاه آزاد برگزار شد. در این جلسه که با مدیریت علمی محمدصادق نصراللهی عضو هیات علمی دانشکده معارف اسلامی و فرهنگ و ارتباطات دانشگاه امام صادق علیه‌السلام برگزار شد، صادق ستاری‌فرد، مدیر حوزه تقنین معاونت مطالعات فرهنگ و آموزش مرکز پژوهش‌های مجلس، محمد کشوری کارشناس فناوری اطلاعات و محمدحسین انتظاری مدیر گروه سیاست‌گذاری و حکمرانی فضای مجازی اندیشکده تداوم، به بحث و تبادل نظر در این مورد پرداختند. محمدحسین انتظاری مدیر گروه سیاست‌گذاری و حکمرانی فضای مجازی اندیشکده تداوم در این نشست موضوعاتی چون ابهامات موجود در طرح، تفاوت میان حکمرانی و تنظیم‌گری، دغدغه‌های مردم و لزوم اصلاح فضای رسانه‌ای موجود پیرامون طرح را مورد بررسی قرار داد. وی گفت: مردم در مورد خدمات پایه کاربردی و مصادیق آن سوال دارند؛ نه اینکه چه کسی تنظیم‌گر است. این قبیل جنجال‌ها، در همه کشورها در سطح ژورنالیستی وجود دارد. مردم دغدغه قطع اینترنت دارند زیرا آموزش و شغل‌شان به فضای مجازی بستگی دارد. انتظاری افزود: ما با وجود تمام ایرادات و نواقص موجود، نمی‌توانیم حکمرانی را به واتس‌اپ و گوگل واگذار کنیم و از خودمان رد صلاحیت کنیم. اعمال این حاکمیت نباید دست خارجی‌ها باشد. جای انتقاد زیاد است اما اینکه مدیریت را به پلتفرم‌ها و شرکت‌های خارجی بسپاریم به معنای استعمار است.

ما به جز فیلترینگ، هیچ ابزاری در اختیار حکمران نگذاشته‌ایم

وی با اشاره به ناکارآمدی‌های موجود در پلتفرم‌های داخلی، دستیابی به شبکه ملی اطلاعات را راهکار حل مشکلات موجود دانست و گفت: ما به جز فیلترینگ هیچ ابزاری در اختیار حکمران نگذاشته‌ایم. شبکه ملی اطلاعات ابزار حکمرانی را توسعه می‌دهد. از طریق شبکه ملی اطلاعات می‌توان بخش بزرگی از ترافیک را به داخل کشور منتقل کنیم. انتظاری تاکید کرد: ما به جای یک قانون کلی، به قوانین مادر نیاز داریم و باید این قوانین مادر قدم به قدم پیش رفته و جامعه را با خود همراه کنند. همچنین صادق ستاری‌فرد بیان کرد: حال حاضر حقوق کاربر در این فضا مشخص نیست. نیاز به وجود تنظیم‌گری است که وزارت ارتباطات بر مبنای ضوابط آن تنظیم‌گر عمل کند و همه این امور باید بر مبنای دفاع از حقوق کاربر باشد. بر اساس طرح، کمیسیون موظف است به مجلس گزارش دهد و به دستگاه قضا نیز پاسخگو باشد.

کمیسیون موردنظر طرح صیانت شأنیت قانونگذاری ندارد

محمد کشوری کارشناس فناوری اطلاعات در این نشست با اشاره به پیشینه گفت‌وگوهای موجود پیرامون طرح گفت: ما با اصل موضوع و قانون‌گذاری موافقیم. ما قانون جرایم رایانه‌ای را در سال ۸۸ تصویب کردیم و همچنین قانون تجارت الکترونیک را در سال ۸۲ داریم. ما در حوزه قانون‌گذاری مانند کشورهایی چون افغانستان و آنگولا نبودیم. همه موافقند که فضای مجازی به قانون نیاز دارد. در اروپا نیز قوانین حفاظت از داده GDPR در حال اجرا هستند. حتی آن قوانین نیز منتقدینی دارند و به صورت مداوم در حال اصلاح هستند. وی به عنوان منتقد طرح حمایت از کاربران فضای مجازی گفت: مشروعیت اصل قانونگذاری در فضای مجازی امری ثابت شده است. اما ارتباطی با طرح صیانت ندارد. بهتر است قوانین این حوزه از سوی دولت به مرکز ارایه شود و تنظیم‌گر باید قابلیت مورد پرسش قرار گرفتن را داشته باشد و در این زمینه پاسخگو باشد. این کارشناس گفت: یکی از ایرادات اساسی طرح، این است که کمیسیون مورد نظر طرح، شأنیت قانونگذاری ندارد و در متن و عنوان طرح یاد شده تناقض آشکار وجود دارد. کشوری تصریح کرد: موضوع اقبال کاربران به شبکه‌های داخلی از طریق کاهش حساسیت در مورد محتوا امکان‌پذیر است و همکاری با رسانه‌هایی چون توئیتر نیز از همین طریق میسر می‌شود. وی ناتوانی طرح را در اقناع افکار عمومی مورد انتقاد قرار داد و گفت: به طرح انتقاداتی وارد است از این جهت که قابلیت اقناع افکار را نداشته است. این طرح در مورد تمام مسائل نظر می‌دهد و کمیسیونی با اختیارات زیاد به وجود آورده و اهداف بسیار گسترده‌ای دارد که فقط در ارتباط با حمایت از کاربران نیست. کشوری در جمع‌بندی بحث خود گفت: کلی گویی طرح، سبب تعدد تفاسیر موجود شده و سردرگمی را در حوزه حکمرانی فضای مجازی کشور دامن می‌زند. ان‌شاءالله فضایی ایجاد شود که این طرح از طریق دولت به چند طرح تبدیل شود و با کارشناسی دقیق مورد بررسی قرار گیرد.

کاهش ناگهانی قیمت ارزهای دیجیتال پس از صعود بیت‌کوین تا ۵۲ هزار دلار

افت ۲۰۰۰ دلاری قیمت بیت‌کوین در چند ساعت

در حالی که بسیاری از کارشناسان و تحلیلگران بازار با اشاره به آغاز رسمی پذیرش بیت‌کوین به عنوان پول قانونی در السالوادور، انتظار افزایش قیمت بیت‌کوین را داشتند، این ارز دیجیتال با سقوط ناگهانی به زیر ۵۰،۵۰۰ دلار رسید. قیمت بیت‌کوین که صبح روز گذشته در مرز ۵۲،۵۰۰ دلار معامله می‌شد، در عرض ۲ ساعت، چیزی در حدود ۲،۰۰۰ دلار از ارزش خود را از دست داد و به زیر ۵۰،۵۰۰ دلار سقوط کرد. البته پس از آن، شاهد احیای نسبی قیمت و رسیدن به مرز ۵۱،۰۰۰ دلار بودیم، این در حالی بود که بسیاری از کارشناسان انتظار افزایش بیشتر قیمت را داشتند. به گفته تحلیلگران و متخصصان امر، آغاز پذیرش بیت‌کوین به عنوان پول قانونی در السالوادور یک عامل صعودی به شمار می‌رفت که می‌توانست روند صعودی این ارز دیجیتال را تسریع کند. شاخص ترس و طمع بیت‌کوین هم در محدوده ۷۹ قرار دارد که حاکی از طمع شدید حاکم بر بازار است. با تکیه بر این شاخص می‌توان گفت که قدرت صعودی بازار در حال تحلیل رفتن است. جهش بیت‌کوین در روزهای گذشته، ارزش بازار این ارز دیجیتال را تا مرز ۱ تریلیون دلار افزایش داده بود و بسیاری از معامله‌گران منتظر عبور از این مرز بودند. طی دو هفته گذشته قیمت بیت‌کوین با افزایش قابل توجهی همراه شده، با این حال سلطه این ارز دیجیتال بر بازار کاهش یافته است. طبق داده‌ها، سلطه این ارز دیجیتال بر بازار تا ۳۹.۹ هم پایین رفت. این کاهش سلطه، با افزایش سلطه اتریوم بر بازار همراه بود. از هفته گذشته تا پیش از سقوط اخیر، قیمت بیت‌کوین ۱۲ درصد رشد کرده بود؛ اصلاح قیمت با توجه به این رشد شدید در کوتاه‌مدت چندان تعجب‌برانگیز نیست.

آلت‌کوین‌هایی که هم‌زمان با جهش بیت‌کوین رشد خیره‌کننده‌ای داشتند

هم‌زمان با رسیدن قیمت بیت‌کوین به نزدیکی سطح ۵۳،۰۰۰ دلار، برخی از آلت‌کوین‌های بازار رشد قابل توجهی داشته‌اند. داده‌های بازار نشان می‌دهد که جهش قیمت این ارزهای دیجیتال از چند روز قبل قابل پیش‌بینی بوده است. روز یکشنبه نیز نشانه‌هایی از افزایش قدرت در بازار دیده می‌شد و این در حالی است که خریداران بیت‌کوین همچنان برای حفظ حمایت ۵۱،۵۰۰ دلاری تلاش می‌کنند. آلت‌کوین‌های بازار هم از قدرت‌نمایی بیت‌کوین بهره برده‌اند و بسیای از آنها بیش از ۲۰ درصد افزایش قیمت داشته‌اند. شاخص آلت‌سیزن هم نشان می‌دهد که بازار به سمت رشد بیشتر آلت‌کوین‌ها متمایل شده است. داده‌های بازار نشان می‌دهد که بیشترین رشد قیمت در ۲۴ ساعت گذشته مربوط به ارزهای دیجیتال اوسیس نتورک، پارسیک و تراوالا بوده است. اوسیس نتورک یک پروتکل بلاک‌چینی با ویژگی‌هایی مربوط به افزایش سطح حریم خصوصی است که پلتفرم امنی را برای ارایه آزادانه خدمات مالی و مدیریت مسوولانه داده‌ها ارایه کرده است. رشد ناگهانی قیمت اوسیس نتورک پس از آن اتفاق افتاد که در تاریخ ۳ سپتامبر (۱۲ شهریور) اعلام شد این پروتکل با شبکه «API۳» همکاری کرده و قرار است حامی یک برنامه اعطای کمک‌هزینه مالی به توسعه‌دهندگانی باشد که تمایل دارند سرویس ایرنود (Airnode) اوسیس نتورک را با استفاده از زبان برنامه‌نویسی راست پیاده‌سازی کنند. قیمت ارز دیجیتال پارسیک که متعلق به یک پلتفرم تحلیلی مبتنی بر بلاک‌چین است، در ۲۴ ساعت رشدی ۵۱ درصدی داشته است. حرکت صعودی پارسیک به دنبال معرفی یک مدل اشتراکی جدید که این پروتکل را به اولین نرم‌افزار خدمت‌رسان (SaaS) غیرمتمرکز جهان تبدیل می‌کند، رخ داد. تراوالا نیز یک پلتفرم مبتنی بر بلاک‌چین پیشتاز در حوزه ارایه خدمات مسافرتی است که امکان رزرو بلیت هواپیما و اقامتگاه در بیش از ۹۰،۰۰۰ نقطه از ۲۳۰ کشور جهان را برای مشتریان خود فراهم کرده است. افزایش قیمت تراوالا در حالی اتفاق می‌افتد که این پروژه در روزهای پایانی تابستان تمام تلاش خود را برای جذب کاربر انجام می‌دهد. تراولا همچنین به کاربران خود اجازه داده است تا در تعطیلات بعدی از استیبل کوین‌هایی مانند یواس‌دی کوین و دای برای رزرو هتل و بلیت هواپیما استفاده کنند.

افزایش کلاهبرداری‌ها و هک‌های ارزهای دیجیتال

کمیسیون بورس و اوراق بهادار امریکا با صدور بیانیه تازه‌ای نسبت به کلاهبرداری‌های موجود در بازار ارزهای دیجیتالی هشدار داده است. این کمیسیون به سرمایه‌گذاران هشدار داده است که وارد شدن در پروژه‌ها و فعالیت‌های مشکوک در بازار رمزارزها به طمع کسب سود هنگفت می‌تواند خسارت‌های جبران‌ناپذیری را به سرمایه آنها وارد کند. این هشدار به ویژه خطاب به کسانی بوده است که در ارزهای مشکوک تازه عرضه شده سرمایه‌گذاری می‌کنند. همچنین داده‌های تازه نشان می‌دهد امسال رکورد کلاهبرداری‌ها و هک‌های ارزهای دیجیتال شکسته می‌شود. کلاهبرداری و هک پلتفرم‌های مختلف داستان تازه‌ای در حوزه ارزهای دیجیتال نیست، اما داده‌ها نشان می‌دهد که با شروع بازار صعودی، تعداد هک‌ها و کلاهبرداری‌های حوزه ارزهای دیجیتال بیشتر می‌شود. سال ۲۰۲۱ هم تا به اینجا یکی از سال‌های صعودی برای بازار ارزهای دیجیتال بوده است. گزارش‌های تازه حاکی از آن است که انتظار می‌رود کلاهبرداری‌های امسال رکوردهای پیشین خود را بشکنند. به گزارش نیوزبی‌تی‌سی، با افزایش قیمت ارزهای دیجیتال در ماه‌های اخیر، تعداد کلاهبرداری‌ها هم بیشتر شده است. افزایش قیمت به عنوان یک عامل تحریک‌کننده برای کلاهبرداران و هکرها عمل می‌کند؛ چراکه در این صورت پول بیشتری به جیب می‌زنند. در همین راستا، داده‌های تازه پیش‌بینی می‌کنند که در سال جاری شاهد ثبت رکوردی تازه در امر کلاهبرداری‌ها و حملات هکرها خواهیم بود. رکورد پیشین در این زمینه مربوط به سال ۲۰۲۱ است. در سال گذشته ۳۲ پرونده کلاهبرداری و هک به‌صورت رسمی ثبت شده و انتظار می‌رود این عدد در سال جاری بیشتر شود. طی هشت ماه گذشته، ۳۲ حمله و کلاهبرداری به‌صورت رسمی ثبت شده است و هنوز شش ماه دیگر تا پایان سال جاری باقی مانده است. از سوی دیگر وضعیت صعودی بازار احتمال این اتفاقات را بیشتر می‌کند. داده‌های کریپتوهد نشان می‌دهد که از سال ۲۰۱۷ تا به حال، هر سال شاهد افزایش حملات و کلاهبرداری‌ها در حوزه ارزهای دیجیتال بودیم. در سال ۲۰۱۶ تنها ۵ پرونده کلاهبرداری و هک به‌صورت رسمی ثبت شد، در حالی که این میزان در سال ۲۰۱۷ به ۲۱ پرونده رسید. به‌علاوه، حملات و طرح‌های کلاهبرداری روز به روز با مهارت بیشتری اجرا می‌شوند. در حال حاضر هکرها و مهاجمان از ابزارهای پیشرفته‌تری استفاده می‌کنند که رهگیری و دستگیری آنها را دشوارتر می‌کند. پیش‌بینی می‌شود امسال تعداد آنها به ۳۸ مورد برسد. به‌طور میانگین، تنها در سال ۲۰۱۷، مهاجمان ۲۲۳.۵ میلیون دلار سرقت کردند. در آن سال ۴.۷ میلیارد دلار از طریق کلاهبرداری و سرقت عاید مجرمان شد که در نوع خود یک رکورد به حساب می‌آید. علیرغم افزایش آمار تعداد کلاهبرداری‌ها و هک‌ها در سال ۲۰۲۰، حجم سرمایه‌های سرقتی ۱.۸ میلیارد دلار برآورد شده است. طبق تخمین‌ها، تا به اینجای سال جاری میلادی، ۲.۹ میلیارد دلار سرمایه از کاربران به سرقت رفته است. هک ۶۱۰ میلیونی پالی نتورک بزرگ‌ترین هک سال ۲۰۲۱ بود. در این حملات، تمرکز مهاجمان روی سرقت ارزهای دیجیتال شاخص بازار بوده است؛ چراکه نقد کردن آنها بسیار ساده‌تر از دیگر ارزهاست. چیزی در حدود یک‌سوم این رخنه‌های امنیتی با هدف سرقت ارزهایی نظیر بیت‌کوین و اتریوم انجام شده‌اند که ۱۲.۸ درصد از این موارد، برای به دست آوردن اتریوم بوده است. علاوه بر آن، ۹.۲ درصد از حملات به‌منظور سرقت ارزهای ناشناخته و ۷.۴ درصد برای سرقت توکن‌های مبتنی بر ERC۲۰ انجام شده است.

سهم استخراج بیت‌کوین از کل مصرف برق جهان

استخراج بیت‌کوین معادل حدود ۰.۵ درصد از کل مصرف انرژی جهان برق مصرف می‌کند و تقریبا هفت برابر کل مصرف انرژی سالانه گوگل است. قیمت بیت‌کوین در سال گذشته تقریبا پنج برابر افزایش یافت و این رشد سریع قیمت به افزایش قابل توجه مصرف انرژی برای استخراج این رمزارز محبوب جهانی منتهی شده است. افراد بیشتری برای استخراج بیت‌کوین رقابت می‌کنند و در نتیجه انرژی بیشتری مصرف می‌شود. اندازه‌گیری دقیق میزان انرژی که در استخراج بیت‌کوین مصرف می‌شود، دشوار است اما تحلیل جدید نیویورک تایمز به داده‌های مبهوت‌کننده‌ای در این باره دست یافته است که نشان می‌دهد استخراج بیت‌کوین سالانه حدود ۹۱ تراوات ساعت برق مصرف می‌کند. این میزان مصرف سالانه برق از مصرف سالانه برق فنلاند که کشوری با ۵.۵ میلیون نفر جمعیت است، بیشتر است. این میزان مصرف معادل ۰.۵ درصد از مصرف برق جهان است و نسبت به پنج سال پیش ۱۰ برابر افزایش پیدا کرده است. این میزان مصرف مشابه میزان برقی است که ای‌آلت‌واشنگتن سالانه مصرف می‌کند و بیش از یک سوم مصرف سالانه برق توسط شهروندان امریکا برای سرمایش است. همچنین بیش از هفت برابر برقی است که فعالیت‌های جهانی گوگل سالانه مصرف می‌کنند. با توجه به رشد چشمگیر قیمت بیت‌کوین در سال‌های اخیر، پیش‌بینی اینکه مصرف برق این بخش همچنان رشد کند، دشوار نیست. بیت‌کوین اکنون حدود ۵۰ هزار دلار قیمت دارد که تقریبا پنج برابر سال گذشته است. در سال ۲۰۱۶ قیمت بیت‌کوین ۵۰۰ دلار بود. با رقابت فزاینده، استخراج بیت‌کوین به صنعتی با ماشینهای تخصصی، سرورها و دیتاسنترهای عظیم نیازمند ظرفیت سرمایشی کافی برای جلوگیری از داغی بیش از حد دستگاه‌ها تبدیل شده است. طبق گزارش روزنامه نیویورک تایمز، فرآیند استخراج بیت‌کوین هم پیچیده‌تر شده است. در سال ۲۰۱۱ یک رایانه رومیزی ساده می‌توانست به راحتی بیت‌کوین را استخراج کند اما اکنون ۱۳ سال زمان می‌برد تا یک برق خانگی معمولی بتواند یک بیت‌کوین را استخراج کند. بر اساس گزارش بیزنس اینسایدر، برای کسانی که بیت‌کوین و فضای رمزارز را دنبال می‌کنند، ارزیابی تاثیر محیط زیستی استخراج بیت‌کوین همواره دشوار بوده است. گفته می‌شود استخراج بیت‌کوین در قطعی‌های گسترده برق که اوایل امسال در ایران روی داد، نقش داشت. بیل گیتس در مارس هشدار داد بیت‌کوین برای محیط زیست خوب نیست و جانت یلن، وزیر خزانه‌داری امریکا مصرف انرژی بیت‌کوین را سرسام‌آور خوانده است.

وزیر ارتباطات و فناوری اطلاعات تاکید کرد

دنبال مسدودسازی نیستیم، اما فضای مجازی باید نظام‌مند باشد

وزیر ارتباطات و فناوری اطلاعات با بیان اینکه هم‌اکنون شاهد وجود پرونده‌های متعدد کلاهبرداری و تخلف در فضای مجازی هستیم اما ابزار مناسب برای احقاق حقوق مردم در این زمینه وجود ندارد، گفت: ما به هیچ‌وجه دنبال مسدودسازی و محدودسازی کسب‌وکارها نیستیم. اما معتقدیم این فضا باید نظم داشته و نظام‌مند باشد. عیسی زارع‌پور با حضور در برنامه تلویزیونی نگاه یک، با بیان اینکه فضای مجازی تبدیل به فضای اثربخش شده و روابط دولت و مردم را تحت تأثیر قرار داده است، گفت: هم‌اکنون عصر، عصر حاکمیت پلتفرم‌ها (شبکه‌های اجتماعی و شبکه‌های خدمات‌رسان) است و میزان کاربری چشمگیر مردم از این پلتفرم‌ها، عمق نفوذ آنها را نشان می‌دهد. ما معتقدیم باید از این ظرفیت، برای توسعه حکمرانی استفاده کرد. زارع‌پور در پاسخ به این سوال که آیا نگاه شما به واژه حکمرانی فضای مجازی، نگاه سلبی و مسدودسازی و محدودسازی پلتفرم‌ها است، گفت: من معتقدم که حاکمیت باید حافظ منافع مردم باشد و از حقوق مردم محافظت کند. هم‌اکنون شاهد وجود پرونده‌های متعدد کلاهبرداری و تخلف در فضای مجازی هستیم اما ابزار مناسب برای احقاق حقوق مردم در این زمینه وجود ندارد. از سوی دیگر در زمینه تعاملات سیاست خارجی هم موفق به متقاعد کردن پلتفرم‌ها برای حفظ قوانین و مقررات کشورمان نبوده‌ایم. بنابراین ما نگاهمان ایجابی و فرصت‌محور است. در صورت استفاده درست از این فضا می‌توانیم میلیون‌ها شغل ایجاد کنیم؛ ما به هیچ‌وجه دنبال مسدودسازی و محدودسازی کسب‌وکارها نیستیم. اما معتقدیم این فضا باید نظم داشته و نظام‌مند باشد و هم از فرصت‌ها حداکثر استفاده را داشته باشیم. ما هر جا خواستیم، توانستیم و موفق بودیم. پلتفرم‌های بسیار موفقی راه انداختیم. حساس‌تر از پلتفرم بانکی وجود ندارد؛ این پلتفرم‌ها به‌صورت بومی در کشور راه‌اندازی شده و مردم استفاده می‌کنند و در هر ساعت میلیون‌ها تراکنش در آنها اتفاق می‌افتد. وزیر ارتباطات و فناوری اطلاعات با اشاره به عدم موفقیت در راه‌اندازی پلتفرم‌های مربوط به شبکه‌های اجتماعی و پیام‌رسان بومی گفت: در مورد شبکه پیام‌رسان هم معتقدم که با حمایت گلخانه‌ای و کار نمایشی نمی‌توان کار کشور را راه انداخت. باید مدل اقتصادی برای پلتفرم‌ها دیده شود. سیاست ما این است که مطابق مصوبه طرح کلان شبکه ملی اطلاعات، از راه‌اندازی پیام‌رسان و سایر خدمات پایه کاربردی حمایت کنیم و در این زمینه بسته حمایتی ویژه دیده‌ایم.

با شبکه ملی اطلاعات، امنیت و استقلال دیتای کاربران به مخاطره نمی‌افتد

زارع‌پور در خصوص نگرانی مردم از قطع اینترنت جهانی با ایجاد شبکه ملی اطلاعات، به توضیح فنی در خصوص این شبکه پرداخت و گفت: تخصص بنده شبکه‌های کامپیوتری است و با یک مثال ساده سعی می‌کنم تا شبکه ملی اطلاعات را تشریح کنم. صفر تا صد لایه زیرساخت شبکه ملی اطلاعات در اختیار وزارت ارتباطات است. معنای این جمله این است که یک کسب‌وکار برای راه‌اندازی یک پلتفرم خرید و فروش، نیازمند خرید یک سرور و قرار دادن آن در یک مرکز داده است. وی ادامه داد: اگر این سرور در مرکز داده خارجی میزبانی شود، به این معنا است که یک بسته اطلاعاتی باید مسافتی را به خارج از کشور طی کند و به اروپا و امریکا برود و ذخیره شود و پس از آن دوباره به کشور بازگردد و به دست مصرف‌کننده نهایی برسد. اما در صورت وجود شبکه ملی اطلاعات و استفاده از دیتاسنتر خوب داخلی، می‌توان هم هزینه این خروج بسته اطلاعاتی و اختلالات آن را کاهش داد و هم امنیت و استقلال دیتای کاربران به مخاطره نمی‌افتد. وزیر ارتباطات و فناوری اطلاعات خاطرنشان کرد: در صورت تحقق شبکه ملی اطلاعات یک شبکه پرسرعت و با کیفیت در داخل کشور خواهیم داشت که خدمات بهتری روی آن قابل ارایه خواهد بود و حتی می‌توانیم به عنوان هاب انتقال اطلاعات، ترانزیت ارتباطات را برای سایر کشورهای منطقه هم داشته باشیم.

ضامن حریم خصوصی کاربران و حفظ حقوق آنها هستیم

وی در خصوص برنامه‌های خود در حوزه امنیت اطلاعات و حفظ حریم خصوصی کاربران گفت: تاکیدمان این است که هیچ‌کس بدون طی مراتب قانونی نمی‌تواند به اطلاعات و داده کاربران دسترسی داشته باشد. ما خود را ضامن حریم خصوصی کاربران و حفظ حقوق آنها می‌دانیم. بعضاً دیده می‌شود که پلتفرم‌ها اطلاعات کاربران را در اختیار برخی موسسات تبلیغاتی می‌گذارند که باید جلوی اینگونه موارد گرفته شود. دلیل این موضوع این است که قوانین و مقررات ما در این حوزه به‌روز نیست. وزیر ارتباطات و فناوری اطلاعات با بیان اینکه صیانت از داده‌های کاربران یک دغدغه بین‌المللی است، افزود: حتی اتحادیه اروپا در چند سال اخیر قانون GDPR را برای حفاظت از داده کاربران تصویب کرده است. ما نیز در کشور باید قوانین مشخصی داشته باشیم تا حریم خصوصی کاربران مورد دستبرد قرار نگیرد.

باید برای آسیب‌های فضای مجازی تدبیری اندیشید

وزیر ارتباطات و فناوری اطلاعات در خصوص نقش وزارت ارتباطات در فیلترینگ سایت‌ها و پلتفرم‌ها گفت: ما متولی فیلترینگ نیستیم و تنها یک عضو از کارگروه ۱۳ نفره تعیین مصادیق محتوای مجرمانه محسوب می‌شویم. نگاه ما هم فرصت‌محور است اما معتقدیم که باید برای آسیب‌های فضای مجازی نیز تدبیری اندیشید. زارع‌پور با بیان اینکه ما مردم و به ویژه کودکان و نوجوانان را بی‌پناه در فضای مجازی رها کرده‌ایم، گفت: بیش از ۱۵ سال است که کشورهای مختلف برای این موضوع دغدغه دارند و نگران آسیب کودکان از فضای اینترنت هستند. در این سال‌ها دو بار در اجلاس جامعه اطلاعاتی ژنو در نشست مربوط به صیانت از کودکان در محیط آنلاین شرکت کردم و متوجه شدم که دنیا برای این موضوع دغدغه دارد. وی ادامه داد: حتی گوگل در نسخه وب و اپلیکیشن خود تنظیمات جست‌وجوی ایمن را مخصوص کودکان راه‌اندازی کرده تا محتوای نامناسب در اختیار کودکان قرار نگیرد. کشورهای مختلف به پلتفرم‌ها اجبار کرده‌اند که نرم‌افزارهای کنترلی در اختیار والدین قرار دهند و به همین دلیل است که پلتفرم‌ها در زمان ایجاد، اطلاعات شخصی فرد را دریافت می‌کنند تا متناسب با سن وی، محتوا در اختیارش قرار دهند. اما ما در این زمینه کوتاهی کردیم. ما در کشور فرهنگ‌سازی نکردیم و از این بابت خانواده‌ها نگرانند. به همین دلیل مطابق با تکلیفی که در مصوبه ۱۷ خرداد شورای عالی فضای مجازی به ما ابلاغ شده است به‌زودی اپراتور اختصاصی کودکان و نوجوانان را در جهت ارایه محتوای سالم در فضای مجازی راه‌اندازی می‌کنیم.

دنیای فناوری

قابلیت «Last Seen» واتس‌اپ ارتقا می‌یابد

طبق گزارشی جدید واتس‌اپ مشغول توسعه قابلیتی است که به کاربر اجازه می‌دهد آخرین زمان فعالیت خود در اپلیکیشن را فقط برای برخی از شماره تماس‌ها غیرفعال کند. به گزارش مهر به نقل از مک رومر، واتس‌اپ مشغول توسعه ویژگی جدیدی است که به کاربران اجازه می‌دهد قابلیت مشاهده وضعیت «Last Seen» خود را برای هر یک از مخاطبان به‌طور جداگانه تعیین کنند. به‌طور معمول کاربران واتس‌اپ می‌توانند وضعیت «Last Seen» مخاطب‌شان را در قسمت بالای چت مشاهده کنند که به آنها نشان می‌دهد مخاطبشان آخرین بار چه زمانی اپ را باز کرده و فعال بوده است. در حال حاضر امکان غیرفعال کردن وضعیت «Last Seen» وجود دارد. اما تنظیمات این ویژگی محدود به گزینه‌های «همه افراد» «شماره تماس‌های من» و «هیچ کس» است. بنابراین هیچ راهی وجود ندارد این قابلیت فقط برای برخی از شماره تماس‌ها فعال شود. اما اکنون به نظر می‌رسد این روند در حال تغییر است. در بخش تنظیمات حریم خصوصی این پیام‌رسان گزینه «شماره تماس‌های من به غیر از...» نیز وجود دارد که به کاربر اجازه می‌دهد شماره‌های خاصی را انتخاب کند تا آنها نتوانند وضعیت آخرین زمان فعالیتشان در شبکه پیام رسان را مشاهده کنند. البته با غیرفعال کردن قابلیت «Last Seen» برای برخی شماره تماس‌ها، کاربر نیز نمی‌تواند آخرین زمان فعالیت مخاطبش در واتس را ببیند. با این وجود هنوز مشخص نیست قابلیت جدید به‌طور واقعی برای کاربران عرضه می‌شود یا خیر.

نرم‌افزار خرابکار امریکایی جلوی استخدام میلیون‌ها نفر را گرفت

یک نرم‌افزار خودکار امریکایی که برای اسکن کردن درخواست‌های کار متقاضیان طراحی شده به علت نقص فنی میلیون‌ها درخواست درست را رد کرده است. به گزارش مهر به نقل از ورج، این نرم افزار به شناسایی و ثبت درخواست‌های کار در امریکا کمک می‌کند و بررسی‌های دانشگاه هاروارد نشان می‌دهد که استفاده از آن توسط مدیران شرکت‌ها و موسسات برای شناسایی متقاضیان مناسب اشتباه است، زیرا نرم‌افزار یادشده به اشتباه میلیون‌ها متقاضی مناسب را کنار می‌گذارد. نام این نرم افزار افشا نشده است. نکته نگران‌کننده این است که نرم‌افزارهای کاریابی توسط ۷۵ درصد از کارفرمایان در امریکا برای یافتن کارمند مناسب به کار می‌رود. استفاده از این نرم افزارها در میان ۵۰۰ شرکت برتر فهرست فورچون به ۹۹ درصد می‌رسد و لذا ضعف نرم‌افزارهای مذکور برای بسیاری از مردم جویای کار مشکل ایجاد می‌کند. نرم‌افزارهای یادشده از معیارهای به‌شدت ساده اندیشانه‌ای برای جدا کردن متقاضیان خوب و بد استفاده می‌کنند و به عنوان مثال تمامی افرادی را که بیش از شش ماه بین دو فرصت شغلی آنها فاصله شده باشد را کنار می‌گذارند، حتی اگر علت این امر، شکست در یافتن فرصت شغلی تازه به‌رغم تلاش فراوان، بیماری و حاملگی آنها باشد. بازار نرم‌افزارها و فناوری‌های کاریابی در جهان در سال ۲۰۱۷ ارزشی برابر با ۱.۷۵ میلیارد دلار داشته که این رقم تا سال ۲۰۲۵ به ۳.۱ میلیارد دلار افزایش می‌یابد و لذا ضروری است برای اصلاح نرم افزارهای مذکور به‌طور جدی تلاش شود. نکته جالب اینکه بر اساس این بررسی ۹۰ درصد کارفرمایان می‌دانند نرم‌افزارهای کاریابی دارای خطاهای قابل توجهی هستند.

آیفون ۱۳ گران‌تر از نسخه‌های قبلی عرضه می‌شود

طبق گزارش‌های جدید و با توجه به افزایش قیمت تراشه‌هایی که در موبایل‌های اپل به کار می‌رود، احتمالا قیمت سری آیفون ۱۳ افزایش یابد و گرانتر از نسخه پیشین باشد. به گزارش مهر به نقل از گیزچاینا، کارشناسان بازار فناوری معتقد بودند با وجود آنکه در آیفون ۱۳ ارتقاهایی انجام می‌شود اما اپل قیمت آن را بالاتر نمی‌برد. اما اکنون نشانگرهای بازار حاکی از آن است که گریزی از افزایش قیمت سری جدید آیفون وجود ندارد. تحلیلگران شرکت TSMC را مقصر این افزایش قیمت می‌دانند زیرا تصمیم گرفته قیمت تراشه‌هایش را افزایش دهد. این تراشه‌ساز تایوانی چندی پیش به مشتریانش اعلام کرد قیمت محصولاتش را ۲۰ درصد افزایش می‌دهد. قبلاً از آن نیز اعلام شده بود تراشه‌های ۵ و ۷ نانومتری با ۱۰ درصد افزایش هزینه تولید روبرو می‌شوند. هزینه تولید پردازشگرهای ۱۶ نانومتری نیز ۲۰ درصد افزایش می‌یابد. بنابراین منطقی است که اپل افزایش هزینه‌ها برای خرید قطعات را به قیمت آیفون‌های جدید اضافه کند. از سوی دیگر نشریه سی نت در گزارشی اشاره می‌کند با توجه به آمار فروش خوب سری آیفون ۱۲ (به غیر از آیفون ۱۲ مینی) احتمال ثابت ماندن قیمت نسل جدید گوشی‌های اپل وجود دارد. همچنین موبایل‌های شرکت‌های رقیب مانند «پیکسل ۵» گوگل که در ۲۰۲۰ عرضه شدند، ممکن است به کاهش قیمت آیفون ۱۳ منجر شوند. پیش‌بینی می‌شود نسل جدید آیفون‌ها در ۱۴ سپتامبر رونمایی شود و شرکت از هفدهم همین ماه پیش سفارش دستگاه‌ها را قبول کند.

اخبار

اثر تصمیمات وزارت جهاد در افزایش قیمت گوشت

ایلنا | رییس شورای تامین دام کشور معتقد است؛ تصمیمات غیرکارشناسی در وزارت جهاد کشاورزی و سایر مجموعه‌های مرتبط با تولید دام، تاثیر ۵۰ تا ۶۰ درصدی در بالا رفتن قیمت گوشت داشته است. منصور پوریان با اشاره به شرایط بد اقتصادی دامداران اظهار کرد: چند دلیل بر ایجاد شرایط بد اقتصادی دامداران موثر بوده که از جمله آنها خشکسالی و گرانی نهاده خوراک دام است. وی ادامه داد: خشک شدن مراتع و نبود علف برای تعلیف دام‌ها در پی خشکسالی از یک سو و کمبود و گرانی نهاده خوراک دامی از سوی دیگر موجب شده به شکل کم سابقه‌ای شاهد شرایط بداقتصادی در بخش پرواربندی کشور باشیم. به گفته وی؛ اما شاید مهم‌ترین دلیل ایجاد شرایط کنونی برای صنعت دامپروری کشور وعده‌های عمل نشده مسوولان باشد. پوریان تصریح کرد: بیش از ۶ میلیون دام سبک مازاد در کشور وجود دارد، اما شاهد گرانی گوشت قرمز برای مصرف کننده هستیم و دامداران نیز توان ادامه کار ندارد. رییس شورای تامین دام کشور معتقد است؛ تصمیمات غیرکارشناسی در وزارت جهاد کشاورزی و سایر مجموعه‌های مرتبط با تولید دام، تاثیر ۵۰ تا ۶۰ درصدی در بالا رفتن قیمت گوشت داشته است. پوریان افزود: همچنین این تصمیمات در کاهش راندمان تولید و بی ثباتی در آن موثر بوده است. وی با توجه به شرایط کنونی صنعت دامپروری کشور پیش بینی کرد توان تولید در پاییز به کمترین میزان کاهش یابد. پوریان یادآور شد: در رکود بازار مصرف و افزایش هزینه‌ها، تولید دام فصل‌های بهار و تابستان در واحدهای دامداری مانده است.

صادرات فولاد به افغانستان از سر گرفته شد

مدیر کل دفتر صنایع معدنی وزارت صمت گفت: صادرات به افغانستان به علت مشکلات سیاسی که در این کشور به وجود آمد به مدت دو هفته متوقف شد و ماشین‌های حمل بار هم در گمرکات مانده بودند، وضعیت خطر در این کشور شدید بود و خود راننده‌ها هم این ریسک را نمی کردند. ولی خوشبختانه دوباره از سر گرفته و مشکل صادرات به این کشور حل شد. سیف‌الله امیری در مورد وضعیت تولید فولاد در کشور اظهار کرد: مطابق سال‌های گذشته تولید و صادرات در حال انجام بود و مشکل خاصی هم نبود و حتی تولید بسیار بیشتر از سال‌های گذشته بود اما با شرایطی که با قطع برق برای واحدهای فولادی به وجود آمد تولید آنها کاهش یافت. میزان کاهش ۳۰ تا ۴۰ درصد بوده. وی افزود: در سال ۹۹ حدود ۲۹ میلیون تن تولید فولاد داشتیم که این رقم در ۵ ماهه سال ۱۴۰۰ به ۱۰.۵ میلیون تن می‌رسد که به نظر چندان عقب نیستیم. در محصولات فولادی نیز در سال ۹۹ حدود ۲۰.۷ میلیون تن تولید داشتیم که در پنج ماهه ۱۴۰۰ به ۹.۷ تا ۱۰ میلیون تن رسیده است. امیری در مورد میزان صادرات محصولات فولادی کشور بیان کرد: میزان صادرات محصولات فولادی در ۴ ماهه امسال ۱۱ میلیون و ۶۳۰ هزار تن بوده که ۱۰۴ درصد نسبت به مدت مشابه سال گذشته رشد را تجربه کرده است. همه محصولات فولادی به جز ورق سرد که به علت مصرف داخلی ۸۳ درصد منفی بود، از ۲۴ تا ۱۶۰ درصد رشد داشته‌اند. علت افزایش صادرات این بود که با قطعی برق بسیاری از صنایعی که از فولاد استفاده می کردند با کاهش تولید مواجه بودند و فولاد در بورس به فروش نمی‌رفت و تولید کنندگان مجبور به صادرات محصولاتی که در انبار داشتند شدند. وی همچنین با اشاره به میزان خسارات واحدهای تولیدی از قطعی برق اظهار داشت: میزان خسارت حاصل از قطعی برق بر صنایع فولادی هنوز به ما اعلام نشده، اما خسارت این موضوع به صنایع سیمان به ازای هر روز ۵۲ میلیارد تومان بوده است. میزان خسارت به صنایع فولادی بسیار بیشتر از این رقم است چرا که اگر ما ۷۹ واحد سیمانی در کشور داریم میزان واحدهای فولادی و زیر مجموعه آنها بسیار زیاد است.

تولید به طور متوسط ۷۳ درصد گران شد

ایسنا | در بهار امسال تولید کنندگان بابت ارایه محصول و خدماتشان به طور میانگین ۷۳ درصد افزایش قیمت داده‌اند. مرکز آمار ایران گزارشی از وضعیت تغییرات شاخص قیمت تولید کننده کل کشور در بهار امسال منتشر کرد. بر اساس این گزارش تورم نقطه به نقطه تولید کننده (تغییر شاخص نسبت به فصل مشابه سال قبل) در بهار ۱۴۰۰ به ۷۳ درصد رسید که در مقایسه با فصل قبل (۶۷.۵) ۵.۵ درصد افزایش داشته است. بر این اساس، میانگین قیمت دریافتی توسط تولید کنندگان به ازای تولید کالاها و خدماتشان در داخل کشور، در فصل بهار امسال نسبت به فصل بهار پارسال ۷۳ درصد افزایش دارد. در میان بخش‌های مختلف تولیدی کمترین نرخ تورم مربوط به بخش تولید، انتقال و توزیع برق با ۳۲.۱ درصد و بیشترین مربوط به بخش معدن ۱۵۴.۱ درصد است. اما تغییرات شاخص قیمت تولید کننده کل کشور نسبت به فصل قبل (تورم فصلی) در فصل بهار امسال به ۱۰.۱ درصد رسید که در مقایسه با همین اطلاع در فصل قبل (۹.۸) سه درصد افزایش داشته است. در این فصل کمترین تورم فصلی تولید کننده مربوط به بخش تولید، انتقال و توزیع برق با ۱.۳ درصد و بیشترین مربوط به بخش معدن با ۳۸.۷ درصد بوده است. همچنین تغییرات میانگین شاخص کل قیمت تولید کننده در چهار فصل منتهی به فصل بهار ۱۴۰۰ نسبت به دوره مشابه در سال قبل به ۶۰.۴ درصد رسید که نسبت به فصل قبل (۴۶.۷) ۱۳.۷ درصد افزایش داشته است. در فصل مورد بررسی، در میان بخش‌های اصلی تولیدی در کشور، کم‌ترین تورم سالانه مربوط به بخش خدمات ۴۲ درصد و بیش ترین آن مربوط به بخش معدن با ۱۱۲.۳ درصد است.

در یک گزارش پژوهشی، راهبردهای پسابرجامی معرفی شده است

دو سناریوی تجاری با احتمال شکست برجام

تعادل |
در یک گزارش پژوهشی، دو سناریو بر اساس موفقیت یا شکست مذاکرات برجام به عنوان سناریوهای مطرح صورت‌بندی شده است. براساس سناریوی نخست، توافق سیاسی و بازگشت طرفین به برجام؛ «رفع تحریم‌ها به صورت محدود و موقت»، طراحی شده که راهبرد ضروری برای تحقق این سناریو، تقویت تولید صنعتی فناورانه و بهبود جایگاه ایران در زنجیره ارزش جهانی است. کشورهای در اولویت برای توانایی تامین فناوری‌های مورد نیاز در صنایع هدف «آلمان، چین، هند، کره جنوبی و ژاپن» ذکر شده است. اما سناریوی دوم که بر پایه افزایش محدودیت‌های بین المللی و فشارهای ناشی از تحریم‌ها صورت‌بندی شده، راهبرد حاکم تامین نیازهای اساسی مصرف کنندگان و تولیدکنندگان برای تضمین حداقل معیشت مردم و حفظ بنیه تولیدی کشور است. کشورهای تجاری دارای اولویت «چین، اوراسیا، ترکیه، عراق، افغانستان و سوریه» معرفی شده‌اند. در این سناریو تاکید شده، اقتصاد ایران به لحاظ درآمدی در شرایط مطلوبی به سر نمی‌برد و بحران‌هایی از قبیل «کرونا، تورم و بیکاری» فشار زیادی بر مالیه دولت وارد کرده‌اند. به علاوه آنکه طرف مقابل منطقا بر اساس تجربیات دور پیشین تحریم‌ها، این بار موثرتر عمل خواهد کرد. بنابراین در صورت عدم وجود برنامه‌های موثر برای مقابله با آثار تحریم، سازوکارهای اقتصادی و انتظارات مردم می‌تواند موجب «افزایش مداوم نرخ ارز، نرخ تورم، نرخ بیکاری و کسری بودجه و منفی شدن نرخ رشد اقتصادی و در نتیجه کاهش محسوس رفاه مردم کشور» شود.

اقتصاد ایران و راهبردهای پسابرجامی

مرکز پژوهش‌های اتاق ایران به عنوان نماینده بخش خصوصی و فعالان اقتصادی با توجه به آخرین تحولات مربوط به مذاکرات برجام و با توجه به سناریوهای محتمل در مورد آینده مذاکرات برجام، در گزارشی با عنوان «نقشه راه عملیاتی برای توسعه فعالیت‌های تجاری و اقتصادی بین‌المللی»: سناریوهای پسابرجام، یک برنامه عملیاتی منسجم برای توسعه فعالیت‌های تجاری کشور در بازه زمانی کوتاه‌مدت طراحی کرده است. بر اساس آخرین گزارش وزارت خارجه ایران به مجلس شورای اسلامی درباره اجرای برجام، امریکا پذیرفته است که تمامی تحریم‌های ذکر شده در برجام؛ شامل تحریم‌های بخشی، موضوعی یا شخصی و نیز کلیه تحریم‌های وضع شده بعدی که مانع انتفاع ایران از آثار لغو تحریم‌های برجامی می‌شوند، رفع خواهند شد. امریکا همچنین متعهد به ابطال شناسایی سپاه پاسداران به عنوان سازمان تروریستی و همچنین لغو فرمان‌های اجرایی ترامپ خواهد بود. این در حالی است که در هفته‌های اخیر، منتقدان داخلی دولت بایدن از احتمال تسلیم شدن دولت بایدن در مقابل خواسته‌های ایران ابراز نگرانی کرده‌اند. در این راستا پیرو جلسات برگزار شده با متخصصان و کارشناسان حوزه‌های علوم سیاسی و روابط بین الملل، دو سناریو که بیشترین احتمال وقوع در ماه‌های پیش‌رو را دارند به قرار زیر است:
۱. سناریوی اول: توافق سیاسی و بازگشت طرفین به برجام؛ رفع تحریم‌ها به صورت محدود و موقت؛
۲. سناریوی دوم: افزایش محدودیت‌های بین المللی و فشارهای ناشی از تحریم‌ها. این سناریوها بر اساس نظر کارشناسان بیشترین احتمال وقوع را دارند.
مرکز پژوهش‌های اتاق ایران بر اساس مطالعات و نظرسنجی از صاحبنظران این حوزه، اقدام به تعیین راهبرد در حوزه تجارت بین‌الملل، اولویت‌بندی اقلام کالایی و در نهایت اولویت‌بندی شرکای تجاری در هریک از سناریوهای مورد اشاره کرده است. در این گزارش همچنین قید شده که قضاوتی در مورد آنکه کدامیک از سناریوهای طراحی شده احتمال رخداد بالاتری دارند، انجام نمی‌دهد. همچنین ذکر این نکته ضروری است که این گزارش با این فرض نوشته شده که در بلندمدت ایران از لیست سیاه FATF خارج شود. این مساله به قدری تعیین کننده است که حتی در صورت رفع کامل تحریم‌ها، می‌تواند محدودیت‌های بسیار جدی و مخرب برای تجارت خارجی ایران ایجاد کند.

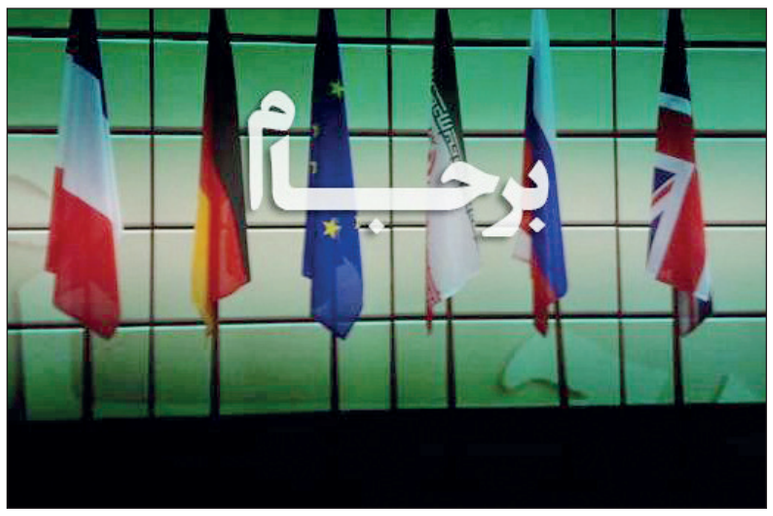

سناریوی اول

در این سناریو، توافق سیاسی و بازگشت طرفین به برجام (رفع تحریم‌ها به صورت محدود وموقت) مبنا قرار گرفته، که با تکیه بر مصاحبه و مشورت با متخصصان روابط بین الملل در این زمینه، پیش‌بینی می‌شود که حتی در خوشبینانه‌ترین حالت و بازگشت طرفین به برجام نیز شاهد یک توافق جامع و گشایش‌های قابل ملاحظه در مبادلات اقتصادی و بازرگانی در ایران نخواهیم بود. احیا یا عدم احیای برجام عامل تکوین بخش روابط ایران با امریکا و اروپا در کوتاه‌مدت و میان مدت خواهد بود. در صورت احیای برجام رویکرد درگیرسازی ایران، مجددا در امریکا و اروپا تقویت خواهد شد و موضوع تغییر برخی مفاد برجام، مسائل منطقه‌ای و موشکی در دستور کار اروپا و امریکا قرار خواهد گرفت.
در این صورت، گشایش جدیّ در روابط ایران با امریکا متصور نیست و در عین حال، موانع جدیّ بر سر راه تعامل ایران و اروپا وجود دارد؛ از جمله ترس از تکرار تجربه ترامپ و تصویرسازی منفی از دولت جدید. در نتیجه کارشناسان معتقدند در بهترین حالت شاهد یک توافق محدود و موقت و صرفا در زمینه هسته‌ای خواهیم بود که تنها امکان فروش نفت و انتقال درآمدهای نفتی به داخل کشور را فراهم خواهد کرد ولی برچسب ناطمینانی و پرریسک بودن اقتصاد ایران در فضای بین المللی را تغییر نخواهد داد. بنابراین در این دوره شاهد قراردادهای بلندمدت خارجی و سرمایه‌گذاری‌های قابل توجه توسط شرکت‌های بزرگ و معتبر بین المللی نخواهیم بود.
از طرفی، غرب و طیفی از کشورهای منطقه به ویژه عربستان سعودی و رژیم اشغالگر قدس به آسانی پذیرای بازگشت ایران به عنوان یک بازیگر کلیدی به منطقه و بازیگری عادی با منابع قدرت فعلی به جامعه جهانی نخواهند بود. در دهه‌های اخیر مشروعیت‌زدایی از نقش ایران در منطقه، امنیتی‌سازی این نقش و تلاش برای تصویرسازی ایران به عنوان مساله اصلی منطقه همواره راهبرد ایالات متحده و موتلفین این کشور در خاورمیانه بوده است. این راهبرد در فردای برجام تغییرات اساسی نخواهد کرد.
به دیگر سخن توافق طرفین بر سر احیای برجام به معنای توافق آنها بر سر نظم منطقه‌ای در خاورمیانه و نقش ایران نخواهد بود. از چهار نوع تحریم‌هایی که علیه ایران اعمال شده است، تحریم‌های مرتبط با برنامه هسته‌ای لغو یا تعلیق خواهند شد، اما به احتمال زیاد تحریم‌های حقوق بشری، مرتبط با تروریسم و فعالیت‌های موشکی همچنان باقی خواهند ماند. افزون بر این تحریم‌هایی که از سوی کنگره امریکا وضع شده‌اند به صورت موقت و در بازه‌های زمانی مشخص از سوی رییس جمهور ایالات متحده تعلیق می‌شوند. با وجود آنکه مهم‌ترین بخش تحریم‌های ایران، تحریم‌های مرتبط با برنامه هسته‌ای است، اما تداوم لغو این بخش از تحریم‌ها و عدم اعمال تحریم‌های بیشتر، تابعی از توافق ایران و ایالات متحده و تابعی از سیاست قطبی شده امریکا باقی خواهند ماند. بنابراین تحریم به عنوان نماد رقابت راهبردی ایران و ایالات متحده در صورت توافق جدید، به صورتی برگشت پذیر کاهش خواهد یافت. با این وجود و با در نظر داشتن محدودیت‌های مورد اشاره، اما ایران همچنان این فرصت را خواهد داشت که از منافذ و کانالهای ارتباطی به وجود آمده در راستای بهبود وضعیت اقتصادی و معیشتی مردم بهره مند شود.
در این حالت ایران در موضع انتخاب قرار خواهد داشت و هدف گذاری تجارت خارجی ایران میتواند از «اقدامات معطوف به بقا» به سمت «اقدامات توسعه ای» تغییر کند. این تفاوت، پیچیدگی طراحی سیاست‌های تجارت خارجی را افزایش خواهد داد. چارچوب پیشنهادی این گزارش در این قسمت مبتنی بر دو هدف توسعه پایدار و ارتقای جایگاه ایران در زنجیره ارزش‌های جهانی است.
توجه به این نکته ضروری است که در صورت تحقق این سناریو، آزادسازی منابع مالی بلوکه شده ایران و همچنین فروش نفت کشور، نقدینگی قابل ملاحظه‌ای را در دسترس مدیران کشور قرار خواهد داد. یک خطای راهبردی در چنین شرایطی واردات بی رویه کالاهای مصرفی و لوکس و پیگیری سیاست‌های ناپایدار عوامگرایانه و ایجاد رونق بی کیفیت و موقتی در عرصه نظام تصمیم گیری اقتصادی کشور است. این مساله هم به لحاظ نظری و هم به لحاظ تجربه تاریخی کشور باعث آسیب‌های جدی به اقتصادی ملی خواهد شد.

اولویت‌ها در سناریوی اول

در این سناریو، فناوری‌های تولید در صنعت خودروسازی، فناوری‌های تولید در صنعت نساجی، فناوری‌های کشاورزی صنعتی، فناوری‌های تولید در صنایع پایین‌دستی پتروشیمی، فناوری‌های تولید در صنعت داروسازی و فناوری‌های تولید در صنعت بازیافت، از جمله اقلام کالایی دارای اولویت در این سناریو است. همچنین کشورهایی که توانایی تامین فناوری‌های مورد نیاز در صنایع هدف ایران را دراین سناریو داشته باشند، شامل «چین، هند و آلمان. کره جنوبی و ژاپن» است. البته باید توجه کرد، کره جنوبی و ژاپن به‌طور سنتی پیروی کامل از سیاست‌های بین‌المللی امریکا در عرصه سیاسی از خود نشان داده‌اند، که این مساله با توجه به سابقه روابط ایران و امریکا بسیار مخاطره برانگیز است. لذا هم ایجاد تنوع شرکای تجاری در خصوص حوزه‌های همکاری با این دو کشور باید به‌طور ویژه مورد توجه قرار بگیرد و هم باید به‌طور خاص در قراردادهای دوجانبه با توجه به تحریم‌های یک‌جانبه امریکا به مساله ضمانت‌های حقوقی اجرای تعهدات طرف مقابل توجه شود.
بر اساس این گزارش، توجه به دو نکته درباره سناریوی اول ضروری است. اول اینکه به اعتقاد بسیاری از کارشناسان روابط بین‌الملل و اقتصادی، حتی در صورت بازگشت امریکا به برجام، این توافق فاقد ویژگی‌های برجام اول خواهد بود و کشورها، بانک‌ها و شرکت‌های بزرگ بین‌المللی به آن اعتماد لازم را نخواهند داشت. لذا انتظار نمی‌رود مانند سال اول توافق برجام، صف ادامه‌داری برای ورود هیات‌های بازرگانی و حصول توافق‌های بزرگ تجاری و اقتصادی در کار باشد. حتی برخی به صورت بدبینانه عمر توافق جدید و محدود را هم فراتر از دو یا سه سال نمی‌دانند.
نکته دوم اینکه مدیریت منابع ارزی در این سناریو دارای اهمیت است و نباید منابع آزاد شده صرف واردات بی‌رویه کالاهای مصرفی نهایی شود.

سناریوی دوم و اولویت‌ها

افزایش محدودیت‌های بین المللی و فشارهای ناشی از تحریم‌ها، سناریوی دومی که در این پژوهش طراحی شده، که راهبرد «تامین نیازهای اساسی مصرف کنندگان و تولیدکنندگان برای تضمین حداقل معیشت مردم» و «حفظ بنیه تولیدی کشور در صورت عدم احیای برجام» دو گزینه متصور است. در این سناریو، در حالت نخست، ایران بر اساس رویکرد بازدارندگی مشروع هسته‌ای، سیاست گریز هسته‌ای صفر را در پیش خواهد گرفت و ممکن است در آستانه توانایی برای ساخت بمب هسته‌ای قرار گیرد. در این حالت ایران با قطعنامه‌های تحریمی جدید شورای امنیت و اتحادیه اروپا مواجه خواهد شد و دو گزینه اقدام نظامی و مذاکره در پیش خواهد بود. اما حالت دوم این است که ایران از برجام رسماً خارج شود ولی در عمل برنامه هسته‌ای خود را کمابیش در سطح برجام نگه دارد. با این رویکرد که هم از برنامه هسته‌ای خود حساسیت‌زدایی کند، هم با خروج از برجام، زمینه طرح مطالبات جدید توسط امریکا را از بین ببرد. این رویکرد فاقد عقلانیت راهبردی و مبتنی بر نگاه نفی مذاکره با امریکاست. در هر دو گزینه مورد اشاره ایران باید برای فشار تحریمی خود را آماده کند. در این حالت به احتمال زیاد، دوباره مشابه سال‌های پایانی دولت آقای احمدی‌نژاد و قبل از برجام، تحریم‌های امریکا توسط قطعنامه‌های سازمان ملل همراهی و تقویت می‌شوند. البته با این فرق اساسی که تحریم‌های اوایل دهه ۱۳۹۰ بلافاصله بعد از یک دوره افزایش قابل ملاحظه قیمت نفت و کسب درآمدهای سرشار نفتی برای دولت بود که به‌طور طبیعی توانایی ایران را برای مقابله با سیاست‌های تحریمی افزایش می‌داد، اما در حال حاضر اقتصاد ایران به لحاظ درآمدی در شرایط مطلوبی به سر نمی‌برد و بحران‌هایی از قبیل کرونا، تورم و بیکاری فشار زیادی بر مالیه دولت وارد کرده‌اند. به علاوه آنکه طرف مقابل منطقا بر اساس تجربیات دور پیشین تحریم‌ها، این بار موثرتر عمل خواهد کرد.
به‌طور کلی منطق تحریم‌های امریکا تلاش برای انزوای مالی و تجاری با هدف ضربه زدن به تولید ملی و اقتصاد ایران است. تحریم‌های مزبور با کاهش صادرات نفت و اختلال در نقل و انتقالات مالی خارجی، بیمه و حمل ونقل، به صورت همزمان موجب کاهش درآمدهای ارزی کشور، کاهش منابع دولت و کاهش توان واردات به ویژه کالاهای واسطه‌ای و سرمایه‌ای هم بر بخش اسمی و هم بخش حقیقی اقتصاد اثرگذار است.
درصورت عدم وجود برنامه‌های موثر برای مقابله با آثار تحریم‌ها، سازوکارهای اقتصادی و انتظارات مردم می‌تواند موجب «افزایش مداوم نرخ ارز، نرخ تورم، نرخ بیکاری و کسری بودجه و منفی شدن نرخ رشد اقتصادی و در نتیجه کاهش محسوس رفاه مردم کشور» شود. ریچارد نفیو یکی از طراحان اصلی تحریم‌ها علیه ایران در زمان ریاست‌جمهوری اوباما در کتاب خود با عنوان «هنر تحریم‌ها، نگاهی از درون میدان» به صراحت اعتراف می کند که «هدف از اعمال تحریم‌ها ایجاد سختی است یا به عبارت بهتر ایجاد درد و ناکامی، به نوعی که کشور هدف تحریم‌ها، رفتار خود را تغییر دهد» (مرکز پژوهش‌های مجلس، ۱۳۹۷).
بنابراین ضروری است که سیاست‌گذاران داخلی نیز به صورت علمی و مبتنی بر برنامه مشخص، اقدامات مقتضی در صورت تحقق این سناریو را پیش بینی نمایند و به منظور افزایش تاب آوری اقتصاد ملی، آمادگی‌های لازم برای مقابله با محدودیت‌ها در حوزه تجارت کالا و خدمات در صورت تحقق این سناریو را فراهم سازند. اقلام کالایی دارای اولویت در سناریوی دوم شامل تأمین کالاهای اساسی کشاورزی و غذایی، تأمین فناوری وارداتی مورد نیاز در صنعت برق کشور، تامین مواد دارویی ضروری و واردات فناوری‌های تولید و کالاهای واسطه‌ای ضروری اقتصاد کشور عنوان شده است. طرف‌های تجاری دارای اولویت در سناریوی دوم کشورهای «چین، اوراسیا، ترکیه، عراق، افغانستان و سوریه» معرفی شده‌اند.

وزیر صمت خبر داد

ورود کالاهای مهم به سامانه جامع تجارت

وزیر صمت با اشاره به تدوین برنامه‌های مرتبط با افزایش صادرات و تمرکز بر نظام توزیع برای تنظیم بازار در گام اول، گفت که سامانه جامع تجارت باید تمام کالاهای مهم را حداکثر تا آخر پاییز مورد پوشش قرار دهد.
به گزارش شاتا، سیدرضا فاطمی امین در نشست آغاز اجرای برنامه‌های کوتاه‌مدت مرتبط با تنظیم بازار، صادرات، رفع موانع و پشتیبانی از تولید که با حضور معاونان وزارتخانه و مدیران مرتبط ستادی و سازمان‌های صمت استانی (به صورت ویدئو کنفرانس) برگزار شد، اظهار کرد: واحدهای سازمانی، دفاتر تخصصی و سازمان‌های صمت استانی باید فرایندگرا باشند و تمام موضوعات و امورات کاری مرتبط با حوزه تخصصی خود را درون تشکیلات خود انجام دهند و دفاتر تخصصی در ستاد وزارتخانه به صورت رشته فعالیت کارها را دنبال کنند. وی با اعلام اینکه هدف گذاری پنج میلیارد دلار افزایش صادراتی این هفته سهمیه بندی و به استان‌ها ابلاغ خواهد شد، گفت: همچنین موضوع آمایش سرزمینی را نیز دنبال می کنیم و تا پایان سال برای ۴۵۰ شهرستان نقشه راه، اهداف و اقدامات لازم تدوین خواهد شد. وزیر صمت با یادآوری اینکه مطالعات و اسناد بالادستی عمدتاً بر لجستیک، آمار و جمعیت با رویکرد سرزمینی تمرکز داشته است، تأکید کرد: در آمایش سرزمینی ویژه وزارت صنعت، معدن تجارت می‌خواهیم نگاشت یا نسخه عملیاتی برای هر شهرستان داشته باشیم که مطالعات در این راستا با ایجاد دبیرخانه مرتبط، زمان بندی لازم و منطقه بندی ویژه آغاز می‌شود. فاطمی امین همچنین اجرای برنامه‌های مرتبط با رشته فعالیت‌ها در حوزه‌های دفاتر تخصصی را جزو اولویت‌ها دانست که در این زمینه مطالعات زیادی انجام شده است و گفت: اعدادی که در حوزه‌های مرتبط با تولید، صادرات، اشتغال و سرمایه گذاری و... باید تحقق یابد و پروژه‌هایی که باید انجام شود در هر حوزه باید مشخص شود و تا سه ماه دیگر برنامه تدوین و تفکیک شود.
وی در خصوص موضوعات مرتبط با تنظیم بازار نیز گفت: سامانه جامع تجارت باید تمام کالاهای مهم را حداکثر تا آخر پاییز مورد پوشش قرار دهد. در حوزه سیمان نیز کل محصول سیمان برای عرضه صحیح و جلوگیری از افزایش قیمت باید به بورس بیاید، مصالح فروشان بزرگ نیز باید در بورس خرید کنند و در سامانه افق، فاکتور بزنند.
وزیر صنعت، معدن و تجارت مصرف کنندگان سیمان را شامل واحدهای تولیدی با مواد اولیه مربوط به این محصول، پروژه‌های بزرگ و خرده فروشی‌ها دانست و ادامه داد: در اولویت اول باید خرده‌فروشان برای خرید وارد بورس کالا شوند. فاطمی امین در ادامه سخنان خود در خصوص تنظیم بازار اضافه کرد: در وهله اول روی توزیع باید متمرکز شویم که سامانه جامع تجارت در این جهت یک گام اساسی است. همچنین فشار نقدینگی بر خرده‌فروشی با اصلاح نظام توزیع کاهش می‌یابد، نقدینگی از عوامل بروز تورم است و تا زمانی که کنترل نشود باید روی اصلاح نظام توزیع متمرکز شویم، البته این موضوع باید همگام با اصلاح مولفه‌های اقتصاد کلان باشد.
وی در ادامه، اظهار کرد: مردم ما را در قالب یک دولت می‌بینند و این دولت باید هماهنگ باشد، نباید تقصیرهای احتمالی را گردن دیگر نهادها انداخت، اما باید درون خودمان مرزها را مشخص نماییم. تعامل و هم‌افزایی بین بخشی ضرورت دارد و همه باید در این مسیر گام بردارند. وی در بخش دیگری از سخنان خود با اشاره به برنامه‌های رفع موانع و پشتیبانی از تولید، گفت: باید خدماتی که مشتریانش کسب و کارها هستند شکل بگیرد و کسب و کارها از آن استفاده کنند و ما فقط تنظیم کننده باشیم و تا دو ماه آینده این خدمات را شکل بدهیم.
وزیر صمت همچنین گفت: به موازات اجرای برنامه‌های کوتاه‌مدت در ۶ ماهه دوم سال به تفکیک، مشکلات واحدهای تولیدی، صنعتی، معدنی و تجاری را احصاء و مشخص می کنیم. استان‌ها روی واحدهای تعطیل و نیمه تعطیل پایش سریع انجام دهند، واحدهای تعطیل و راکد استان‌های سراسر کشور با محوریت اشتغال بیشتر باید در دستور احیاء و بازگشت به عرصه تولید قرار بگیرند.

رویداد

عوامل موثر بر افت صادرات به عراق

فارس | عضو هیأت رییسه اتاق مشترک بازرگانی ایران و عراق با اشاره به ۲۰ عامل موثر بر کاهش صادرات ایران به عراق گفت: برای حفظ بازار عراق باید خودمان را با شرایط تطبیق دهیم.
سید حمید حسینی گفت: شرایط صادرات به عراق در حال سخت‌تر شدن است زیرا برخی از کالاهای صادراتی ما به این کشور نظیر شیرینی و شکلات، انواع نوشابه‌ها و بستنی به تولید داخلی در این کشور رسیده است. لذا تولید بسیاری از اقلام صادراتی ایران در عراق و حمایت‌های دولت عراق از تولید داخل و افزایش تعرفه‌های گمرکی از عوامل کاهش صادرات ایران به عراق است. وی افزود: قطع صادرات برق و کاهش صادرات گاز و کاهش صادرات فرآورده‌های نفتی نیز سه عامل موثر دیگر بر کاهش صادرات به عراق است.
به گفته وی، اگر صادرات گاز سال گذشته که به آمار صادراتی تیرماه امسال اضافه شد را از میزان صادرات به عراق حذف کنیم، شرایط صادرات ما به عراق خیلی خوب نیست. ارزش صادرات ما به این کشور در هر ماه به کمتر از ۵۰۰ میلیون دلار رسیده است این در حالی است که در سال گذشته علیرغم مشکلات ناشی از کرونا و بسته شدن مرزهای عربی در ماه‌های ابتدایی، به‌طور متوسط میزان صادرات ایران به عراق در هر ماه حدود ۶۰۰ میلیون دلار بود.
وی بیان کرد: اگرچه در سال جاری در مجموع آمار صادراتی نسبت به سال گذشته رشد دارد اما این رشد به علت جبران افت صادرات در سال گذشته به دلیل محدودیت‌های ناشی از کرونا است.
حسینی گفت: در توسعه روابط تجاری ترددها نقش بسیار مهمی دارد زیرا با برقراری ارتباطات اعتماد تجار به یکدیگر بیشتر می‌شود و معاملات شکل می گیرد در حالی که به علت محدودیت‌های کرونایی این رفت و آمدها کاهش یافته است. او افزود: برگزار نشدن نمایشگاه‌های اختصاصی و بین‌المللی، انفعال و کم کاری سازمان توسعه تجارت، بلاتکلیفی اتاق مشترک و توقف فعالیت‌های اتاق مشترک ایران و عراق، بازگشایی مرز عراق به عربستان، تسهیل برای حضور اردن و مصر در بازار عراق و پذیرش تعرفه ترجیحی، حذف ایران از بازار خدمات فنی و مهندسی عراق به علت ناتوانی در تامین ضمانتنامه بانکی جهت شرکت در مناقصات و عدم تمایل دولت جدید عراق به توسعه روابط اقتصادی با ایران از دیگر عوامل موثر بر کاهش صادرات ایران به عراق است. همچنین به گفته وی، نداشتن برندینگ و تولید کالا به برند شرکت ایرانی در عراق، نداشتن استراتژی صادراتی و فروش ریالی کالا، پایبند نبودن اتاق بازرگانی ایران به تعهداتش در زمینه بازاریابی و مشاوره بازرگانی، استفاده نشدن از ظرفیت ایرانیان مقیم در عراق و عراقی‌های مقیم ایران و دانشجویان عراقی و مبارزه با شبکه اجتماعی نرم، عدم حضور در بازار هدف و نداشتن نماینده و تبلیغات و فقدان پیمان منطقه‌ای و توافقنامه تجاری با عراق از دیگر عوامل کاهش صادرات به عراق است.
براساس آمار گمرک صادرات ایران به عراق در مرداد ماه نسبت به تیرماه ۱۴۰۰ از نظر وزنی ۱۸ درصد و از نظر ارزشی نیز ۲۷ درصد کاهش داشته است. به گفته حسینی رشد صادرات ایران به عراق در خردادماه نسبت به اردیبهشت امسال ناشی از افزودن میزان صادرات سال گذشته گاز به عراق در آمار صادراتی بوده است.

ویژه

۲ نمایشگاه عکس در قالب ابتکار «شهروند دیپلمات» در روسیه برپا می‌شود

ماهِ اصفهان در سن پترزبورگ

به گزارش اداره ارتباطات رسانه‌ای شهرداری اصفهان، دو نمایشگاه عکس اصفهان با عنوان «اصفهان، شکوه معماری ایرانی» و «اصفهان، مهد همزیستی مسالمت‌آمیز ادیان» در قالب ابتکار «شهروند دیپلمات» اداره روابط بین‌الملل شهرداری اصفهان از فردا (دوشنبه) به ترتیب در کاخ موزه تزارها (کاخ کاترین) و موزه تاریخ ادیان روسیه آغاز به کار می کند و به مدت یک ماه دایر خواهد بود. ابتکار «شهروند دیپلمات» که از زمستان ۹۹ کلید خورد و به دنبال استفاده از ظرفیت ایرانیان خارج از کشور برای تقویت تعاملات بین‌المللی اصفهان بود، این دو رویداد ویژه را به پیشنهاد جمعی از دانشجویان ایرانی مقیم مسکو و با همکاری اداره کل ارتباطات و امور بین‌الملل شهرداری اصفهان، رایزنی فرهنگی سفارت ایران در روسیه، اداره کل ارتباطات فرهنگی سازمان فرهنگ و ارتباطات اسلامی و وزارت فرهنگ روسیه در خواهرشهر روسی اصفهان برپا می کند. در هریک از این دو نمایشگاه، ۳۰ اثر (مجموعا ۶۰) از آثار عکاسان اصفهانی برای بازدیدکنندگان به نمایش در خواهد آمد. این آثار پس از انتشار فراخوان و دریافت ۳۶۳ اثر از ۲۶ عکاس، توسط هیات داوران انتخاب و برای شرکت در این نمایشگاه‌ها به روسیه ارسال شد. گفتنی است، کاخ موزه تزارها قصر امپراتوری قبلی روسیه و یکی از بزرگ‌ترین کاخ‌ها در مجاورت سنت پترزبورگ است که آن را مجلل‌ترین و با شکوه‌ترین بنای این شهر می‌نامند و یکی از آثار گردشگری خارق العاده دنیاست که پس از انقلاب اکتبر به موزه تبدیل شد و هرساله میزبان شمار زیادی از گردشگرانی است که از سرتاسر جهان به روسیه می‌آیند. همچنین، موزه تاریخ ادیان در سن پترزبورگ، یکی از بزرگ‌ترین موزه‌ها با موضوعیت دین در جهان و تنها موزه ادیان در روسیه به شمار می‌رود. این موزه شامل مجموعه گسترده و متنوعی از دست‌سازهای تاریخی و فرهنگی از سراسر جهان و ملیت‌ها از عربستان در ۶ هزار سال قبل از میلاد و مصر باستان گرفته تا اروپای قرون وسطی می‌شود.

تعادل

WWW.TAADOLNEWSPAPER.IR | چهارشنبه ۱۷ شهریور ۱۴۰۰ | اول صفر ۱۴۴۳ | سال هشتم | شماره ۲۰۲۷ | Wed. Sep 8, 2021

صاحب امتیاز: موسسه رسانه نگاران خوب اندیش
مدیر مسوول: حجت طهماسبی
سردبیر: حجت طهماسبی
نشانی: خیابان ستارخان - خیابان کوثر دوم - بن بست مینو
تلفن: ۶۶۴۲۰۷۶۹ - نمابر: ۶۶۴۲۰۴۱۷
چاپ: همشهری ۲ - توزیع: نشر گستر امروز - تلفن: ۶۱۹۳۳۰۰۰
سازمان شهرستان‌ها: ۶۶۱۲۶۰۸۸
اذان ظهر: ۱۳:۰۳ | اذان مغرب: ۱۹:۴۱ | اذان صبح فردا: ۵:۱۶
info@taadolnewspaper.ir
مرامنامه اخلاقی روزنامه تعادل در وبسایت رسمی روزنامه در دسترس است

خبر روز

کرونا دفتر زندگی ۶۳۵ نفر دیگر را بست

بنا بر اعلام وزارت بهداشت، درمان و آموزش پزشکی ۶۳۵ نفر دیگر طی ۲۴ بر اثر کرونا جان خود را از دست دادند و همچنین تزریق واکسن در کشور از مرز ۳۰ میلیون دز گذشت. همچنین بر اساس معیارهای قطعی تشخیصی، ۲۷ هزار و ۱۳۸ بیمار جدید مبتلا به کووید ۱۹ در کشور شناسایی شد که سه هزار و ۹۱۴ نفر از آنها بستری شدند. مجموع بیماران کووید ۱۹ در کشور به ۵ میلیون و ۱۸۴ هزار و ۱۲۴ نفر و شمار قربانیان کرونا در کشور به ۱۱۱ هزار و ۸۹۲ نفر رسید. تا کنون ۴ میلیون ۴۲۲ هزار و ۷۴۰ نفر از بیماران، بهبود یافته و یا از بیمارستان‌ها ترخیص شده‌اند. در حال حاضر ۲۴۶ شهر کشور در وضعیت قرمز، ۱۴۴ شهر در وضعیت نارنجی و ۵۸ شهر در وضعیت زرد قرار دارد.

کنترل کرونا در این شرایط مفهومی ندارد

سلامت و معیشت در قربانگاه فقر

گزارش

گلی ماندگار |

نزدیک به دو سال است که کرونا در ایران تا توانسته قربانی گرفته و در این بین مسوولان هم تا توانسته‌اند، وعده و وعید داده‌اند. این روزها در حالی که بیشتر کشورها به واسطه واکسیناسیون سراسری توانسته‌اند تا حد زیادی بر این بیماری فائق بیایند، ایران هنوز یکی از آلوده‌ترین کشورهای جهان به کرونا شناخته می‌شود. واکسیناسیون همچنان با استانداردهای جهانی فاصله دارد و مرگ هم هر روز جان بیش از ۶۰۰ هموطن ما را می‌گیرد. این در حالی است که متخصصان حوزه بهداشت و درمان از احتمال فراگیر شدن موج ششم در کشور خبر می‌دهند و آمدن ویروس لاندا به ایران و از سوی دیگر وزیر تازه از راه رسیده بهداشت و درمان این قول را به مردم داده که واکسیناسیون تا بهمن ماه به پایان می‌رسد! سوال اینجاست که واقعا در این مدت زمان جز کادر درمان که از جان خود مایه گذاشتند و در این راه بیش از ۱۰۰ قربانی هم دادند، مسوولان چه کار خاصی برای کنترل بیماری در کشور انجام داده‌اند. صف‌های شلوغ واکسیناسیون خود نمونه بارز عدم برنامه‌ریزی دقیق و مدون در این رابطه است. اینکه طی روزهای گذشته ناگهان واکسن سینوفارم نایاب شد و بسیاری از مراکز واکسیناسیون اعلام کردند که تنها واکسن برکت برای تزریق دارند، اگر نشان از بی توجهی و بی برنامگی مسوولان نیست نشان از چه چیزی می‌تواند باشد.

حتی خبرنگاران هم این روزها برای دریافت دوز دوم واکسن با مشکلات زیادی مواجه شدند، اینکه اکثر مراکز از تزریق دوز دوم به خبرنگاران امتناع می‌کردند و آنها را به یک مرکز خاص ارجاع می‌دادند و البته آن مرکز خاص هم فقط واکسن برکت داشت و کسانی که دوز اول را سینوفارم یا آسترازنکا زده بودند سرگردان بین مراکز واکسیناسیون می‌گشتند.

معیشت، سلامت هر یک قربانی دیگری

در این شرایط حرف زدن از کنترل بیماری در حالی که روزانه بیش از ۶۰۰ نفر در کشور جان خود را از دست می‌دهند، کمی غیر واقعی به نظر می‌رسد. از سوی دیگر در تمام این مدت تعطیلی‌هایی که از سوی دولت اعلام شد هیچ کدام به معنای لاک داون واقعی نبود و طبعا اثر چندان موثری هم در کنترل بیماری نداشت. خیابان‌ها همچنان شلوغ است، وسایل نقلیه عمومی همچنان در حال حرکت هستند و در هیچ کدام آنها فاصله گذاری اجتماعی رعایت نمی‌شود. رعایت تمامی پروتکل‌ها به ماسک زدن خلاصه شده که البته آن هم برای خیلی از مردم دیگر غیر قابل تحمل است و از زدن ماسک هم خودداری می‌کنند. به این ترتیب هیچ نمی‌توان مطمئن بود کرونا چه زمانی ممکن است در ایران از بین برود و تا کی ما باید شاهد قربانی شدن هر روزه هموطنان خود باشیم. مردم هم از لحاظ روحی و هم از لحاظ جسمی در شرایط سخت و بدی به سر می‌برند، فشارهای اقتصادی هم باعث شده تا دیگر کسی حتی به فکر حفظ سلامتی و جانش هم نباشد. تورم افسار گسیخته حتی با روی کار آمدن دولت جدید هم کنترل نشد. اینکه رییس جمهور تازه می‌گوید از نظر کالاهای اساسی در کشور مشکلی نداریم، درست است، اما باید این سوال را مطرح کرد که مشکل مردم برای تهیه این اقلام را چه کسی باید رفع کند. وقتی هر روز توان خرید همین کالاهای اساسی را از دست می‌دهند و سفره‌هایشان کوچک‌تر و کوچک‌تر می‌شود، حتی اگر در کشور فراوانی هم باشد باز به کار نمی‌آید. این روزها مردم سلامت خود را قربانی معیشتشان می‌کنند چرا که سلامت در سایه گرسنگی و فقر چندان هم قابل باور نیست.

هیچ اطمینانی به روند کاهشی بیماری در کشور نیست

رییس مرکز تحقیقات ویرس شناسی دانشگاه علوم پزشکی شهید بهشتی با بیان اینکه هیچ اطمینانی به روند کاهشی فعلی بیماری در کشور وجود ندارد، گفت: واقعیت این است که اکنون اصلا شرایط مناسبی نداریم؛ هرچقدر گردش ویروس را کاهش دهیم، به تبع آن مرگ هم کاهش می‌یابد. بنابراین باید چرخش ویروس را بشکنیم تا تعداد موارد مثبت و در نتیجه مرگ و میر کاهش یابد. دکتر علیرضا ناجی درباره روند کرونا در کشور، افزود: با توجه به اینکه کار خاصی در کشور برای مدیریت بیماری انجام نشد، در حال حاضر در اکثر استان‌ها بیماری بر اساس روند طبیعی خودش پیش می‌رود و به نظر می‌آید که در حال کاهش از قله بیماری است. البته چند استان کشور هنوز کاهشی نشده‌اند و رو به افزایش هستند.

روند کاهشی «غیر قابل اطمینان» بیماری در کشور

او با بیان اینکه هیچ اطمینانی به این روند کاهشی وجود ندارد، گفت: چرا که ما همچنان هر روز تعداد بالایی موارد مثبت داریم و در عین حال با توجه به شرایطی که داریم که ویروس در حال چرخش است، خطر ورود واریانت‌های جدید و گردش آنها بسیار زیاد است. بر همین اساس است که به شخصه فکر می‌کنم دولت باید بسیار سریع‌تر وارد موضوع شود و سریع‌تر اقدامات غیر درمانی مناسب و همچنین واکسیناسیون سریع اقدام کند که البته خوشبختانه خبرهای خیلی خوبی در زمینه واکسیناسیون اعلام شده و چندین محموله وارد شده و قرار است ادامه یابد.

لزوم افزایش تست‌های شناسایی کرونا در کشور

ناجی تاکید کرد: در عین حال در کنار این موضوع باید اقدامات غیر درمانی‌مان را بسیار قوی کنیم. زیرا در غیر این صورت اتفاقات بدی در کشور رخ دهد. اقدامات غیر درمانی هم اقدامات متعددی است. به عنوان مثال یکی از این اقدامات افزایش تعداد تست‌های شناسایی است. ما در ایران یک زمانی به انجام ۱۲۰ هزار تست در روز هم رسیدیم. در حالی که اکنون این میزان تست انجام نمی‌شود. مزیت انجام تست بالا، شناسایی زودهنگام و امکان کنترل است. با توجه به شیوع روزانه و تعداد بالای موارد مثبت روزانه‌ای که داریم، حداقل در ایران باید روزانه ۱۲۰ تا ۱۵۰ هزار تست انجام دهیم تا بتوانیم همه موارد را به صورت وسیع شناسایی کنیم. وقتی موارد مثبت و موارد در تماس با افراد مثبت شناسایی می‌شوند، می‌توانیم اقدام مناسب انجام دهیم. یعنی این افراد را ایزوله و قرنطینه کرده، درمان و در صورت لزوم بستری کنیم که باعث می‌شود این افراد در جامعه راه نیفتند و ویروس را به دیگران منتقل نکنند.

موارد مثبت بیماری باید واقعی و به شدت کاهش یابد

او گفت: یکی دیگر از اقدامات غیر درمانی آموزش مردم است. اکنون دوباره مقداری تاب آوری مردم بیشتر شده و دارند رعایت می‌کنند، اما همچنان عده‌ای هستند که رعایت نمی‌کنند. مهمانی می‌روند، مهمانی می‌دهند، مسافرت می‌روند و... که باید جلوی این موارد گرفته شود. بر اساس اطلاعاتی که هست باید شهرهایمان را در صورت خیز بیماری سریعا ببندیم، سکون ایجاد کنیم تا چرخه روزانه ۳۰ تا ۴۰ هزار موارد مثبتی که داریم می‌بینیم، به زیر ۵ تا ۶ هزار نفر کاهش یابد. باید توجه کرد تا زمانی که موارد مثبت روزانه‌مان را به صورت واقعی به این عدد کاهش ندهیم، اتفاق مثبتی در زمینه بیماری در کشور رخ نمی‌دهد. ما باید این اقدامات را انجام دهیم.

زنجیره پُرچرخش ویروس را بشکنیم

ناجی تاکید کرد: در عین حال اکنون در یک بحران قرار داریم. ما این اقدامات غیر درمانی و تصمیمات به موقع را باید بسیار زودتر از این‌ها اتخاذ کنیم و اجازه ندهیم که کشور وارد بحران شود. با این حال اکنون هم باید این اقدامات را انجام داده و جدی بگیریم تا سریع‌تر زنجیره پر چرخش ویروس را بشکنیم. واقعیت این است که اکنون اصلا شرایط مناسبی نداریم. ما هرچقدر گردش ویروس را کاهش دهیم، به تبع آن مرگ هم کاهش می‌یابد. وقتی روزانه این تعداد بالا موارد مثبت داریم و تعداد زیادی از آنها در بیمارستان بستری می‌شوند و عده‌ای هم درای سی یو بستری می‌شوند، مرگ و مر هم بالا خواهد بود. بنابراین باید چرخش ویروس را بشکنیم تا تعداد موارد مثبت و در نتیجه مرگ و میر کاهش یابد.

۲۰ تا ۳۰ درصد سالمندان هنوز واکسن نزده اند

ناجی گفت: دوما باید واکسیناسیون را افزایش دهیم و گروه‌های خطرمان را هم سریعا تحت پوشش واکسیناسیون بریم. اکنون نزدیک ۲۰ تا ۳۰ درصد از افراد سالمندمان هنوز واکسن نزده‌اند، برخی از سالمندان نیز ممکن است واکسنی را تزریق کرده باشند که خیلی تاثیر نداشته باشد، باید هم لکه‌گیری‌های واکسیناسیون را انجام دهیم و هم با دوزهای سوم و بوستر برای افرادی که سن بالا دارند یا خطرات خاص و افزایش ریسک دارند و همچنین برای کادر درمان تاثیر واکسن را در این افراد افزایش دهیم و باید این اتفاق انجام شود. در این صورت هم موارد بیماری کاهش می‌یابد و هم موارد مرگ و میر.

لزوم افزایش پایش ژنتیکی ویروس با توجه به واریانت‌های جدید

او درباره میزان احتمال بروز پیک ششم در کشور، گفت: باید نسبت به این موضوع حساس باشیم، اطلاعات را کسب کنیم و به موقع اقدام کنیم. در عین حال با توجه به واریانت‌های جدید باید پایش ژنتیکی‌مان را افزایش دهیم. این موضوع بسیار مهم است. در واقع شناسایی به موقع واریانت‌ها یکی از عوامل بسیار مهم در پیش‌بینی‌ها و اقدامات غیر درمانی است. باید در این زمینه هوشیار باشیم و با نظارت و پایش و اقدامات غیر درمانی از بروز پیک جدید در کشور پیشگیری کنیم.

خبر

فاجعه کمبود پرستار در پیک پنجم کرونا

معاون توسعه و مدیریت منابع سازمان نظام پرستاری با اشاره به مهم‌ترین مشکلات پرستاران، کمبود نیرو را معضلی بسیار جدی خواند. حمیدرضا عزیزی گفت: مهم‌ترین مشکل در پیک پنجم کرونا موضوع کمبود نیرو بود تا حدی که از برخی استان‌ها و شهرستان‌ها گزارشاتی به دستمان می‌رسید که ۲۵ بیمار را یک پرستار مدیریت می‌کند و این شرایط اصلا خوب نیست. او با اشاره به معضل کمبود نیروی پرستاری در کشور، افزود: متاسفانه در حدود ۴ سال گذشته وزارت بهداشت جذب نیروی مناسبی نداشته است و تنها در مقاطع کوتاه و تعداد کم جذب صورت گرفته است که در برابر میزان خروجی ناشی از بازنشستگی، استعلاجی‌ها، مهاجرت و... بسیار ناچیز بوده است. در حال حاضر تعداد پرستار نسبت به تخت بیمارستانی در کشور در بدترین حالت و حدود ۰.۸ به ازای هر تخت است. این عدد در شهرهای محروم نظیر زاهدان و... به ۰.۵ رسیده است که یک فاجعه خواهد بود. عزیزی گفت: استاندارد موجود نسبت پرستار به تخت در برخی نقاط دنیا ۴ پرستار به ازای یک تخت است. مادر پایین‌ترین حد استاندارد ۲.۵ پرستار به ازای هر تخت را در نظر گرفتیم که حتی به این عدد هم نرسیدیم. او افزود: اهمال کاری که مسوولان وزارت بهداشت داشتند سبب شد تا نسبت پرستار به تخت روز به روز کمتر شود و متاسفانه موضوعی که اخیرا باعث گلایه پرستاران شد و نامه‌ای هم به همان دلیل برای معاونت درمان وزارت بهداشت ارسال کردند این بود که وزارت بهداشت به جای آنکه بیاید مشکل کمبود نیرو را اساسی و ریشه‌ای حل کند آمدند بخش نامه‌ای اعلام کردند که به کارگیری دانشجویان و گروه‌هایی مثل مامایی، اتاق عمل و... به جای پرستار را مشروعیت دادند که این از جهتی مخالف مسائل قانونی است و از جهتی دیگر در حالی می‌خواهند مشکل کمبود نیروی پرستاری را حل کنند که همکاران سایر بخش‌ها هم به مقدار نیاز نیست. او با بیان اینکه عدم جذب پرستار در سالیان گذشته آسیب زیادی به نظام سلامت وارد کرده است، اظهار کرد: یکی از مشکلات اصلی که در پیک پنجم کرونا با آن مواجه بودیم همین موضوع کمبود نیرو بود تا حدی که از برخی استان‌ها و شهرستان‌ها گزارشاتی به دستمان می‌رسید که ۲۵ بیمار را یک پرستار مدیریت می‌کند و این شرایط اصلا خوب نیست. این موضوع به کلانشهرها هم رسیده است و در همین تهران در برخی بخش‌ها ۱۵ بیمار بد حال توسط یک پرستار رسیدگی می‌شدند و این فاجعه است. مسوولان سال گذشته قول‌هایی برای استخدام دادند که وزارت بهداشت در اوج بی تدبیری علی‌رغم برگزاری آزمون آن هم در حالی که در ۶ یا ۷ ماه اخیر بدترین شرایط جنگی با کرونا را داشتیم و رکوردهای ابتلا و مرگ و میر شکسته شد، حتی یک نفر را از آن تعداد به سیستم تزریق نکرده است.

روی خط خبر

کمبود داروی قارچ سیاه به علت مصرف بالا

بنا به گفته مدیر کل دارو و مواد تحت کنترل سازمان غذا و دارو داروی قارچ سیاه به این علت که مصرفش بالا رفت دچار کمبود شد. حیدر محمدی در واکنش به برخی اظهارات مبنی بر اینکه کمبود دارو و سرم به دلیل عدم مجوز ترخیص اقلام دارویی در انبارهای گمرک از سوی این سازمان بوده است، گفت: اقلام مورد بحث موجود در گمرک، اقلامی است که مجوز وزارت بهداشت را ندارد و البته ما هم نمی‌دانیم که چه اقلامی در گمرک است فقط می‌دانیم اقلامی که در گمرک رسوب کرده، مجوز وزارت بهداشت را ندارد و تاکید می‌کنم، هر اقلامی که از ما مجوز می‌گیرد ترخیص می‌شود. او در پاسخ به این سوال که به چه علت وزارت بهداشت به این حجم از مواد اولیه دارو مجوز نداده است، تاکید کرد: وزارت بهداشت نمی‌داند، اساسا چه چیزی در گمرک است. اصلا چه کسی می‌گوید، اقلامی که در گمرک است، باید مورد تایید ما باشد و اساسا دارو باشد؟ آمار اقلامی که در گمرک هست را وزارت بهداشت، جهاد کشاورزی و وزارت صمت ندارند. محمدی گفت: مشکل گمرک این است که هر کسی هر چیزی را می‌تواند بیاورد و در انبار بگذارد و بعد از آن تازه دنبال مجوز می‌رود. این می‌شود که کالا در گمرک رسوب می‌کند. این رویه مشکل دارد و باید اول مجوزش را از وزارتخانه‌های مربوطه کسب کنند و بعد وارد کنند. اگر در ورودی گمرک را ببندند که هر کس هر چه می‌خواهد وارد نکند، این اتفاقات نمی‌افتد. این مساله ربطی به کمبود دارو ندارد.

دستگیری ۶۰۱ سارق و مالخر در پایتخت

فرمانده انتظامی پایتخت از دستگیری ۶۰۱ سارق و مالخر در طرح رعد پایتخت خبر داد. سردار حسین رحیمی گفت: اخیرا گشت‌های ۱۱۰ را دوبرابر کردیم که بتوانیم به خواسته‌های مردم پاسخ دهیم. او ادامه داد: با تلاش همکارانم ۲۵۴ حکم قضایی اجرا و به ۷۴۰ پرونده سرقت رسیدگی شد. ۶۰۱ سارق، مالخر، زورگیر، سارق به عنف و سارق منزل دستگیر شدند که در مجموع بالغ بر ۱۴۶۲ فقره سرقت در این مرحله کشف شد. فرمانده انتظامی پایتخت با بیان اینکه ۴۲ گروه به صورت باندی فعالیت می‌کردند، گفت: بالغ بر ۱۶ میلیارد تومان از اموال مسروقه در این مرحله از طرح کشف شده است. او افزود: یکی از اقداماتی که در این دوره دنبال شد نفوذ به مراکز اراذل و اوباش و پاتوق سارقان و... بود که به ۵۹ محل تجمع سارقان هجوم برده شد و ۲۳ پاتوق مالخران شناسایی شد. ۱۳ مرکز اراذل و اوباش نیز مورد ضربه پلیس پیشگیری قرار گرفت و ۱۱۳ مرکز تجمع خرده فروشان مواد مخدر نیز کشف شد. ۲۴ نفر از اراذل و اوباش سطح یک و دو و سه در این مرحله دستگیر شدند. همچنین پنج قبضه سلاح جنگی و ۶۴ سلاح سرد نیز در این مرحله کشف شد.

دستمزد «مرخصی زایمان» ماهیانه پرداخت می‌شود

به منظور بهینه‌سازی فرایندها با رویکرد کاهش مراجعات، افزایش رضایتمندی بیمه‌شدگان و تسریع و تسهیل در ارایه خدمات غیرحضوری، در بخشنامه‌ای از سوی معاونت بیمه‌ای سازمان تامین اجتماعی، پرداخت ماهانه غرامت دستمزد ایام بارداری (مرخصی زایمان) به تمامی واحدهای اجرایی این سازمان ابلاغ شد. در بخشنامه صادر شده از سوی مهرداد قریب، معاون بیمه‌ای سازمان تامین اجتماعی، مقرر شد واحدهای اجرایی این سازمان پس از ارایه درخواست و ارسال مدارک دریافت کمک بارداری (مرخصی زایمان) از سوی بیمه شده و به محض ارسال لیست حق بیمه مربوطه با رعایت ضوابط مقرر در بند ۹ ماده ۲ و ماده ۶۷ قانون تامین اجتماعی نسبت به صدور سند پرداخت مرخصی زایمان به صورت ماهانه اقدام و این فرایند را تا پایان مدت مرخصی زایمان ادامه داده و از موکول کردن پرداخت تعهد مذکور به اتمام دوره مرخصی زایمان خودداری کنند.

رویداد

واکنش سازمان غذا و دارو به ترخیص ۱۳ تن رمدیسیور فاسد از گمرک

سخنگوی سازمان غذا و دارو درباره ترخیص رمدیسیورهای فاسد از گمرک توضیحاتی را ارایه کرد. اختلاف سازمان غذا و دارو و گمرک بر سر محموله‌های رمدسیور و سرم‌های وارداتی در دوهفته اخیر جنجال زیادی برانگیخت و چنان بالا گرفت که سازمان غذا و دارو نهایتا به سازمان بازرسی کشور از گمرک شکایت کرد. روز هفتم شهریورماه، محمدرضا شانه ساز، ریاست سازمان غذا و دارو در نامه‌ای به سازمان بازرسی کل کشور، گمرک را به صدور غیر قانونی مجوز ورود داروی غیر مجاز رمدیسیور هندی و سرم غیر مجاز از کشور ترکیه متهم کرد. شانه ساز در این نامه به این مساله معترض شده بود که چرا با وجود آنکه گمرک اجازه ندارد مجوز ورود داروی غیر مجاز وزارت بهداشت را صادر کند، اما معاون فنی گمرک در رسانه‌های عمومی بر ترخیص شدن این داروها اصرار می‌کند و ترخیص کردن این داروهای فاقد مجوز سلامت شهروندان را به خطر خواهد انداخت. نامه‌ای که پاسخ گمرک به شانه ساز را در پی داشت. این در حالی است که به گفته معاون فنی گمرک در تاریخ یکم شهریور ماه، سازمان غذا و دارو دوباره دستور ترخیص همان سرم‌های دپو شده در گمرک را صادر کرده است. نهایتا اما با وجود این مساله و همانطور که اشاره شد، شانه ساز در طی نامه مذکور به سازمان بازرسی، بابت ورود غیر مجاز این سرم‌ها از گمرک شکایت کرد. حال سوال این است که چرا سازمان غذا و دارو دستور ترخیص ۱۳ تن رمدسیور مذکور را پیش از این صادر کرده بود و با وجود ممنوعیت قبلی ترخیص سرم وارداتی از یک شرکت، دوباره اجازه ترخیص آن از سوی سازمان غذا و دارو داده شده است.

ریکال داروهای ترخیصی از گمرک

سخنگوی سازمان غذا و دارو ا درباره ماجرای ترخیص ۱۳ تن رمدیسیورهای فاسد از گمرک گفت: این مطلب درست نیست، مطالب عنوان شده ناشی از این است که دوستان از ریکال دارو و شرایط و فرآیند آن اطلاعی ندارند و طبیعی است که اطلاعی هم نداشته باشند. اگر اجازه بدهند هر دستگاهی کارویژه و کار تخصصی خودش را انجام دهد مشکلی در این زمینه نخواهد بود و روح و روان مردم و افکار عمومی هم از این رفت و برگشت‌های بی‌حاصل آزرده نخواهد شد. کیانوش جهانپور افزود: یک فرآورده دارویی از یک برند، ممکن است سال‌ها در بازار مصرف شود. یا وارد کشور شود و هر زمان هم ممکن است بنابر هر شبهه‌ای ریکال و جمع‌آوری شود. در این پروسه، یک یا چند بچ و سری ساخت مشخص ریکال می‌شوند. بعد از ریکال و جمع‌آوری یا توقیف محموله، بررسی‌ها انجام می‌شود و چه بسا مجددا همان سری ساخت با احراز عدم مشکل و رفع شبهه در مورد سلامت و ایمنی کالا یا GMP خطوط تولیدی و... مجددا وارد بازار شود و مجوز مصرف آن صادر شود.

«ریکال» یک فرآیند مشخص و کاملا تخصصی است

جهانپور در ادامه گفت: ریکال یک فرآیند مشخص کاملا تخصصی در حوزه ماموریت سازمان غذا و داروست. نه ریکال و نه تایید و مجوز احتمالی بعد از آن، به معنای تصمیمات ضد و نقیض نیست، بلکه دقیقا اقدامی استاندارد در راستای احراز سلامت و ایمنی یک فرآورده دارویی است و این روند نشانه دقت و جدیت سازمان غذا و دارو و هر رگولاتور دارویی در صدور مجوز ورود یا مصرف دارو است. او افزود: شبهه عموما در یک سری ساخت یا چند سری ساخت از یک دارو است. این دارو ریکال، جمع‌آوری و مجددا بررسی می‌شود، در صورت بلااشکال بودن مجددا مجوز صادر می‌شود. تقریبا هر هفته یک مورد ریکال و مواردی از این دست در کشور هست و این لزوما به معنای مشکل‌دار بودن همه فرآورده‌ها یا همه بچ‌های تولیدی آن فرآورده یا شرکت خاصی نیست.

تنظیم کننده بازار دارو سازمان غذا و داروست

او در واکنش به مساله دیگر مطرح شده مبنی بر عدم صدور مجوز ترخیص محموله سرم وارداتی از سوی یک شرکت و درخواست سفارش واردات همان برند سرم به شرکتی دیگر در بازه زمانی تقریبا همزمان، گفت: برای هر دارو به همه شرکت‌های وارد کننده مجوز ورود داده نمی‌شود و مجوز عام واردات نیست. مجوز فوریتی به یک شرکت و برای تنظیم بازار داده شده است و این به معنای مجوز ورود آن دارو از سوی بقیه شرکت‌ها نیست. محموله دارویی که فرآیند سفارش و صدور مجوز واردات را دریافت نکرده و اساسا ثبت سفارش نشده و مجوزی برای ورود یا ورود فوریتی آن توسط از سازمان غذا و دارو داده نشده است، قاعدتا قابل ترخیص نیست و مجوز ترخیص آن داده نخواهد شد.

او در ادامه گفت: تنظیم کننده بازار دارو، سازمان غذا و داروست. هر محموله جهت ورود باید در تمام مراحل مجوز این سازمان را داشته باشد. مجوز ورود یک محموله برای یک شرکت برای سایرین مجوز تلقی نخواهد شد و تشخیص موضوع با سازمان غذا و داروست. شرح وظایف و مسوولیت سازمان‌ها در قانون مشخص شده است و اگر در این زمینه دقت شود مشکلی نخواهد بود. هر اقدامی باید در چارچوب مقررات و آیین نامه‌های موجود باشد و در مراعات قانون استثنا و بهانه‌ای وجود ندارد.